Météo

Ensoleillé
Ennuagement en soirée
Maximum de 12

Demain: nuageux avec averses

Détails en page 2

Le nouvelliste

68e année, No 293
Trois-Rivières
Lundi
10 octobre 1988
50¢
Samedi 1 00$

Sommaire

Automobile 11

Le chroniqueur automobile du Nouvelliste, Dominique Houde, a fait l'essai de la nouvelle Acura Integra 4 portes. Il nous livre ses conclusions dans sa chronique, aujourd'hui.

Nick Papirakis 3

Le restaurateur trifluvien Nick Papirakis a déposé à la direction du Parti libéral du Canada son bulletin de candidature dans le comté de Trois-Rivières, laquelle deviendra officielle dès que certains détails mineurs auront été réglés.

Entre ciel et terre 3

Jimmy Bond, un étudiant de 16 ans à la polyvalente des Chutes à Shawinigan, est suspendu depuis vendredi soir entre ciel et terre, dans une boîte attachée sur une civière par des câbles devant l'hôtel de ville de Shawinigan, le tout pour une bonne cause.

Festival de la galette 9

Plus de 30,000 personnes ont bravé, hier après-midi, dans les rues de la ville de Louiseville, une température automnale pour assister au dixième défilé du Festival de la galette de sarrasin de Louiseville.

Boston éliminé 20

**Les Athletics d'Oakland se sont servis des deux éléments qui ont fait d'eux la meilleure équipe des majeures en 1988: leurs lanceurs et leur puissance au bâton, afin de vaincre les Red Sox de Boston 4-1, hier pour ainsi les éliminer de la série de championnat de la Ligue américaine de baseball.

Aujourd'hui

Annonces classées:	27 à 31
Arts et spectacles:	15
Automobile:	11 à 14
Bandes dessinées:	24
Chère Louise:	24
Editorial:	8
Feuilleton: Je t'aime la vie:	28
Horoscope:	24
Informations générales:	16
Mots croisés:	24
Nécrologie:	32
Photos et mots:	23
Sports:	17 à 22

(Photomédia Jean-Pierre Magnan)

Christian Michelin a tiré hier une locomotive de 240,000 livres avec ses dents.

Il tire avec ses dents une locomotive de 240,000 livres

Michelle Roy
Shawinigan

Une locomotive de 235,000 livres, 600 gallons de fuel, 2,700 livres de sable en sacs, et un mécanicien à bord de l'engin: c'est ce que Christian Michelin, l'homme fort d'origine française, a réussi à tirer hier après-midi dans un hangar du Canadien Pacifique. Une foule de plus de 400 personnes se pressait autour du mastodonte et de son dompteur.

Nerveux, l'homme court et râblé se promène autour de l'engin, et de son tremplin bardé de sacs de sable. Il crie, il renâcle comme un cheval, il se poudre le cou, puis fait un premier essai avec son mors dans la bouche et une sangle au cou. Docile, la machine avance, aux applaudissements de la foule.

Mais ce n'était là qu'un essai. Christian Michelin se promène férocement autour de sa scène, crie, s'ébroue, il a l'air en colère, mais en fait il ramasse ainsi toutes ses forces pour réussir son exploit.

On avance de nouveau l'énorme machine. Michelin remonte sur son podium, s'y asseoit en rabattant le garde-jambes. Ses poignets sont entourés de bandelettes, autour de son cou il enroule un foulard de laine. Il demande à ce qu'on l'encourage, et tout le monde se met à crier: **«Mi—che—lin! Envoie, tu vas l'avoir!»** Michelin, qui a un grand pouvoir de concentration de ses forces mentales, a certainement aussi celui de ramasser les énergies des gens qui le surveillent.

Cette fois, uniquement avec son mors entre les dents, le filin bien tendu, il tire. Et la grosse bête de fer avance sans se faire prier. Cette fois, c'est l'extase dans la foule qui hurle, pendant que l'homme fort, debout sur son podium, salue en battant des bras.

Non content de son exploit, il brandit une barre de fer. Puis il la frappe sur son avant-bras gauche jusqu'à ce qu'elle plie! **«Tiens, regarde bien, regarde bien, regarde, c'est de la guenille, de la guenille, elle plie!»**

Le tout s'est déroulé en présence d'un huissier, pour homologuer ces exploits dans le livre des records Guinness. ●

Pour la marque qu'il a laissée dans l'éducation au Québec

Gilles Boulet «personnalité de l'année»

Lucie Lemire
Trois-Rivières

L'ancien recteur-fondateur de l'Université du Québec à Trois-Rivières, M. Gilles Boulet a mérité le titre convoité de personnalité de l'année 1988 en Mauricie, décerné hier après-midi au cours du gala «Personnalité de l'année 1988», animé par Marie-Christine Trottier et Guy Richer à la salle J.-A.-Thompson.

Le récipiendaire de ce premier gala «Personnalité de l'année» est connu pour la marque qu'il a laissée dans le monde de l'éducation au Québec. Membre fondateur du centre universitaire trifluvien, il a ensuite été recteur-fondateur de l'Université du Québec à Trois-Rivières, pour ensuite prendre en main la présidence du réseau universitaire au Québec, fonction qu'il a occupée jusqu'en février dernier.

Il préside actuellement les destinées de l'Organisation universitaire inter-américaine. M. Boulet a de plus reçu le mois dernier une grande récompense: il est devenu membre de la Légion d'Honneur de la république de France, ce dont peu de Québécois peuvent se vanter.

M. Boulet était en lice pour le titre de personnalité de l'année, comme les 51 autres personnalités de la semaine sélectionnées au cours de la dernière année, et honorées sur les ondes de CKTM-TV.

Quatre finalistes ont été d'abord retenus dans les quatre catégories suivantes: arts et culture: Aurore Descôteaux; affaire, administration et institution: Gilles Boulet; sports: Yves Bourque; humanisme: Roland Leclerc.

Le lauréat devait répondre entre autres aux critères relatifs à l'importance de l'événement auquel il participait, à la valeur de l'action entreprise, au degré d'impact de l'événement, et à l'excellence du travail accompli.

Le récipiendaire était choisi par un jury de quatre personnes, soit Jean Lafrenière de l'A.B.I., Hervey Lebrun de la Société d'entraide et d'établissement du Québec, Mme Christiane Saint-Pierre de CKTM-TV, et le président du jury Jean Fournier, entrepreneur bien connu dans la région.

Recevant des mains du président du jury son trophée, fabriqué par une artiste de la région, M. Boulet a d'abord remercié toutes les autres personnalités de la semaine, qui ont selon lui renouvelé le dynamisme régional. **«C'est une belle chose de souligner le travail de toutes ces dames et tous ces messieurs»**, a-t-il ajouté.

M. Robert H. Parent, directeur de Télévision Saint-Maurice, soulignait justement quelques minutes auparavant que ce concept promotionnel particulier de «Personnalité de la semaine», avec la collaboration solide de l'A.B.I. et de la Société d'entraide et d'établissement du Québec, sera renouvelé pour une seconde année consécutive.

Rendez-vous donc l'an prochain pour un second gala «Personnalité de l'année» mettant en évidence le dynamisme des gens de la région, qui ont contribué par leurs réalisations à la revitalisation de la Mauricie.●

(Flagel Photo — Terry Charland)

M. Gilles Boulet

☐ Festival de poésie de Trois-Rivières en 1989

Gaston Bellemare rêve à l'OSTR, Ferré et Renaud

Roland Paillé
Trois-Rivières

Pour 1989, le coordonnateur du Festival de poésie de Trois-Rivières, M. Gaston Bellemare entretient de grands projets. Il souhaite notamment voir l'un de ses rêves le plus cher se réaliser: celui d'organiser une soirée poétique avec l'OSTR.

«J'aimerais qu'ils intègrent un de leurs récitals à la programmation du festival. De mon côté, je pourrais demander à quelqu'un comme Andrée Lachapelle de choisir des poèmes d'après le programme musical de l'orchestre et d'en faire la lecture entre les pièces», voit déjà M. Bellemare.

«Cette année, ce n'était pas possible que ça se fasse de cette façon, mais j'espère beaucoup pour l'an prochain», ajoute M. Bellemare.

Ferrat, Renaud et cie

Du côté international, le grnd manitou du festival a aussi des projets en ce sens. **«Il y a Léo Ferré, Jean Ferrat, Renaud, et même Georges Moustaki auxquels je songe envoyer une invitation pour l'an prochain»**, lance M. Bellemare.

Celui-ci, dont la préoccupation principale est la promotion de la poésie et rejoindre tous les publics possibles, n'ignore pas qu'il ferait un coup de maître en présentant à Trois-Rivières un jeune poète-chanteur populaire comme Renaud, ou une légende vivante comme Ferré ou Ferrat. Et il en irait de même avec l'OSTR.

Bilan très satisfaisant

Hier, M. Bellemare affichait un sourire de satisfaction et de mission accomplie en faisant le bilan de la 4e édition du Festival de poésie de Trois-Rivières. **«Au chapitre de la participation populaire, je suis très satisfait: c'était presque plein sauf aux deux spectacles de chansonniers** (Danielle Oderra et Claude Gauthier, environ 50 spectateurs chacun).

«Si on garde la formule des chansonniers, il va falloir les orienter vers des salles de 70-80 places, et non une place comme le Centre culturel qui peut accueillir 300 personnes, comme on a fait cette année. Mais ça prouve une chose: les poètes attirent plus que les chansonniers», se console M. Bellemare.

Outre le taux de participation du public, M. Bellemare se réjouit de l'écoute démontrée par les spectateurs aux activités des huit derniers jours. **«La qualité d'écoute a été extraordinaire; c'est un public de rêve pour les poètes. C'est très motivant pour l'an prochain»**, a tenu à dire le coordonnateur du festival.

Si l'on se fie aux différentes annonces qui ont été faites pendant le festival de cette année, on peut d'ores et déjà prévoir que la cinquième édition sera encore plus importante. **«Radio-Canada parle de venir passer tout le festival à Trois-Rivières et de diffuser une heure par jour; la ville va accrocher aux noms de rues des vers ainsi que le nom de leur auteur. Je veux maintenant travailler davantage avec les commissions scolaires et les impliquer officiellement dans le festival, que ce soit par une contribution financière pour par des services fournis»**, détaille M. Bellemare.●

Autres nouvelles en pages 4 et 5

Sourire

Un employé arrive au travail en même temps que son patron.
— Encore en retard! reproche le patron.
— Eh oui! moi aussi, répond l'employé.

VOYAGES MIMI MARLIN
SPÉCIAL CLUB MED 945$ p.c.
CENTRE COMMERCIAL LES RIVIÈRES
373-4411

VENTE OCTOBRE 1988
HOTTE DE POÊLE NuTone
Produits pour le foyer
GARANTIE TANT QUE VOUS LA POSSÉDEZ
QUE DE LA QUALITÉ AU MEILLEUR PRIX
CARILLON DÉCORATIF
BOUTIQUE DE LA BALAYEUSE
4130 boul. des Forges (Face aux Rivières)
Trois-Rivières 374-6890

Pensée

Il faut rire avant d'être heureux, de peur de mourir sans avoir ri.

CARILLON DÉCORATIF
Rég.: 59,99$
SPÉCIAL
39,99$
BOUTIQUE DE LA BALAYEUSE
(Face Les Rivières)
374-6890

Météo

Abitibi,Témiscamingue:
Nuageux avec quelques averses debutant en aprè-midi. Max près de 10. Vents modérés. Probabilité de précipitations 60 pour cent. Mardi, nuageux avec averses de neige. Min prè de moins 2. Max prè de 3. Venteux. Probabilité de précipitations 70 pour cent.

Réservoirs Cabonga et Gouin:
Ennuagement en mi-journée. Max prè de 11. Vents modérés. Demain, nuageux avec averses de neige. Min prè de moins 1. Max prè de 3. Venteux. Probabilité de précipitations 70 pour cent.

Pontiac, Gatineau, Lièvre:
Ensoleillé. Ennuagement en après-midi. Max prè de 10. Vents modérés. Demain, nuageux avec quelques averses de neige. Min près de zéro. Max près de 5. probabilité de précipitations 50 pour cent.

Laurentides:
Ensoleillé. Ennuagement en fin de journée. Max prè de 10. Vents modérés. Demain, nuageux avec quelques averses de neige fondante. Min près de 1. Max près de 5. Probabilité de précipitations 50 pour cent.

Ottawa, Hull:
Ensoleillé. Ennuagement en aprè-midi. Max de 10 à 12. Vents modérés. Demain, plutôt nuageux et quelques averses. Min près 2. Max prè de 7. Venteux. Probabilité de précipitations 50 pour cent.

Montréal:
Ensoleillé. Ennuagement en fin de journée. Max près de 12. Vents modérés. Demain, plutôt nuageux et quelques averses. Min prè de 5. Max près de 8. Venteux. Probabilité de précipitations 50 pour cent.

Trois-Rivières, Drummondville, Québec, Estrie:
Ensoleillé. Ennuagement en soirée. Max de 10 à 12. Vents modérés. Demain, plutôt nuageux avec quelques averses. Min près de 4. Max de 6 à 8. Venteux. Probabilité de précipitations 50 pour cent.

Lac-St-Jean:
Ensoleillé. Ennuagement en soirée. Max près de 10. Vents modérés. Demain, nuageux avec quelques averses de pluie se changeant en quelques averses de neige. Min prè de 4. Max prè de 6. Venteux. Probabilitée de précipitations 70 pour cent.

Saguenay, La Tuque, Réserve faunique des Laurentides:
Ensoleillé avec passages nuageux. Ennuagement en soirée. Max de 8 à 10. Vents modérés. Demain, nuageux avec quelques averses de pluie se changeant en quelques averses de neige. Min près de 4. Max prè de 6. Venteux. Probabilité de précipitations 60 pour cent.

Charlevoix, Rivière-du-Loup, Rimouski, Matapédia, Beauce:
Ensoleillé avec fréquents passages nuageux. Max de 8 à 10. Demain, plutôt nuageux avec quelques averses. Min prè de 4. Max prè de 9. Venteux. Probabilité de précipitations 50 pour cent.

LE MONDE

	Max	Min
Amsterdam	16	11
Athènes	21	13
Bangkok	30	25
Barbade		
Belgrade	23	12
Berlin	17	07
Bruxelles	18	06
Buenos Aires	19	11
Caracas	26	17
Chicago	11	03
Dublin	15	08
Francfort	15	06
Genève	16	11
Hong Kong	29	24
Jerusalem	27	17
Johannesbourg	28	13
La Havane	30	23
Le Caire	31	20
Lisbonne	26	18
Londres	16	12
Madrid	27	13
Manille	29	25
Mexico	19	08
Montevideo	14	10
Nassau	31	23
Oslo	13	09
Paris	18	12
Rio de Janeiro	36	19
Rome	27	16
San Juan		
Santiago	26	05
Sao Paulo		
Seoul	20	16

VILLÉGIATURES

Acapulco 27 nuageux 35
Barbade 24 pluie 29
Bermudes 27 averses 31
Brownsville 17 variable 28
Daytona Beach 23 pluie 27
La Havane 24 variable 31
Honolulu 26 variable 32
Kingston 26 variable 34
Las Vegas 18 clair 31
Los Angeles 17 couvert 23
Mexico 12 couvert 24
Miami Beach 23 variable 28
Myrtle Beach 14 couvert 19
Nassau 29 variable 33
Orlando 21 nuageux 28
Palm Springs 15 clair 33
Reno 7 clair 27
San Juan 27 clair 31
Tampa 18 variable 29

10 octobre

Lever: 07 h 01
Coucher: 18 h 13
Durée du jour: 11 h 12

La prison à vie pour avoir pris 110 écoliers en otages

Huntsville, Alabama (AFP)

■ Un Américain de 43 ans qui avait pris en otage 110 écoliers et leurs professeurs dans une école de Tuscaloosa, en Alabama, le 2 février dernier, a été condamné vendredi soir à la prison à vie par un tribunal de Huntsville.

Jusqu'à vendredi, M. James Harvey plaidait non coupable et affirmait avoir voulu par son geste attirer l'attention sur les sans-abri et les deshérités.

Le siège de la West End Christian School, située dans les quartiers résidentiels de Tuscaloosa, dans laquelle M. Harvey avait fait irruption avec trois fusils, avait duré 12 heures.

Sur les instances de sa famille, il a finalement décidé de plaider coupable en échange d'une réduction du nombre des inculpations retenues contre lui.

Sur 110 chefs d'accusation à l'origine, qui étaient cumulatifs et prévoyaient une peine maximum de 10,000 ans de prison, six ont été retenus. ●

DR HÉLÈNE GERVAIS
chiropraticienne
2930, Côte Richelieu
Trois-Rivières-Ouest
374-1234

La Quotidienne

4-5-6
9-4-3-4

La question du jour

Que représente l'automne pour vous?

Gaston Pépin

■ Mme Gill Pikerton, San Diego, Californie
«Pour nous, c'est la saison qui représente la dernière période de beauté de l'année avant que nous arrive le temps froid. À San Diego où nous vivons, nous n'avons pas la chance de connaître ces belles couleurs de l'automne. Mon mari et moi, qui étudions le français à l'UQTR, apprécions ce beau temps et ces couleurs. Nous n'avons pas hâte de retourner chez-nous.»

M. Léon Bruneau, Shawinigan
«C'est la plus belle saison pour venir dans le parc de la Mauricie. L'air et les couleurs, rien de mieux pour apprécier cette saison-là. Mon épouse et moi, nous apprécions les excursions pédestres par un tel temps.»

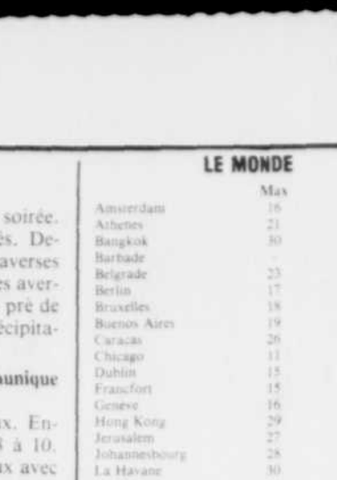

Mireille Carrier, Saint-Georges-de-Champlain
«Nous aimons faire du moto-tourisme et c'est justement une belle saison pour en faire. C'est ce que je fais avec mon amie Nicole Lamontagne, de Shawinigan-Sud. Nous sommes chanceux d'avoir une telle saison.»

Francis Levasseur, Shawinigan
«L'automne nous fait profiter de ses beautés. Le temps est tellement beau...mais ça passe trop vite. J'ai toujours aimé la nature. Vive l'automne!»

René Gauthier, Trois-Rivières
«Le temps frais de l'automne nous permet de refaire le plein. Mes longues marches, seul, avec mon épouse ou avec mes petits-enfants, permettent de me remettre de l'air dans les poumons. La plus belle saison de l'année.» ●

Des bonbons empoisonnés

Hackensack, N.J. (AFP)

■ Des bonbons saupoudrés de strychnine de la marque Sunkist ont été découverts dans des magasins de Hackensack (New Jersey), ont annoncé samedi les autorités.

Une femme dont le fils, âgé de quatre ans, consommait des bonbons de cette marque, fabriqués par la société Henry Heide Co de New Brunswick, a été intriguée par la pellicule de poudre recouvrant les friandises, a déclaré le procureur, M. Larry McClure.

Des tests ont révélé qu'il s'agissait de strychnine, a-t-il précisé, ajoutant que le garçon n'était pas malade.

La strychnine, souvent utilisée dans les produits de dératisation, peut provoquer la mort à petite dose.

M. McClure a déclaré que le poison avait été vraisemblablement ajouté **«pendant la fabrication».**

Un cadre de la société Lipton Co, qui commercialise ces bonbons, a déclaré à un journal local qu'il semblait s'agir d'un cas isolé mais que les bonbons avaient été retirés de la vente dans le nord du New-Jersey.

Les autorités du Massachussetts, de Floride et d'Ohio, où ces bonbons ont également été distribués, ont été averties, a indiqué le procureur. ●

Magasins ouverts lundi

Claude Bergeron

Trois-Rivières

■ En ce jour de l'Action de grâces de lundi vous pourrez paisiblement, si vous en avez le goût, faire votre magasinage. Si parfois Dame nature n'était pas «de notre bord», alors les centres commerciaux, les boutiques, les magasins seront là comme d'habitude pour vous accueillir. Il en est autrement pour les services gouvernementaux et les banques.

Ainsi la loi qui régit l'ouverture des établissements commerciaux, dont on discute passablement par les temps qui courent, permet l'ouverture des établissements commerciaux le jour de l'Action de grâces.

Par ailleurs tous les services des gouvernements fédéral et provincial seront fermés. Il en est ainsi des banques et des caisses populaires. Le service postal fera également relâche, de même que les facteurs qui prendront également une journée de repos. Les bureaux seront aussi fermés, seules les boîtes postales seront accessibles à ceux qui les utilisent habituellement.

Un porte-parole de la Commission des normes du travail a tenu à rappeler que ceux qui travaillent, lundi, ont droit à un salaire à temps double.●

VENTE D'ÉLECTROMÉNAGER 1988

Caractéristiques GE authentiques
PRIX SPÉCIAUX SUR
CUISINIÈRES et RÉFRIGÉRATEURS

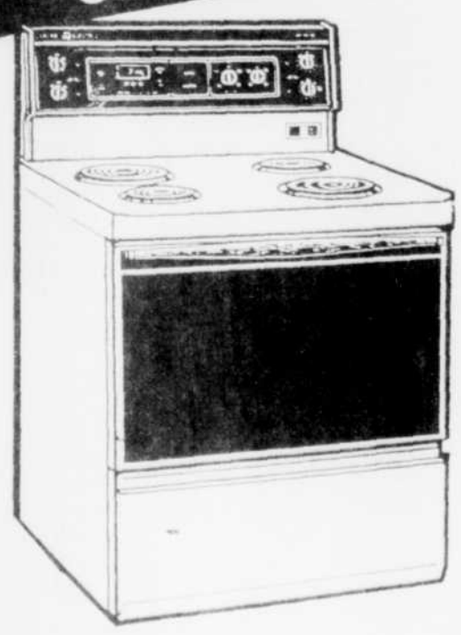

LAVE-VAISSELLE
Modèle encastré
(GM8921)
- Système de lavage Potscrubber II™
- Lavage à 3 niveaux bras geiser spécyclique
- 4 boutons pouvoirs: 7 cycles
- Système de filtrage autonettoyant
- Broyeur d'aliments mous
- Super-panier et panier à couverts de grande capacité
- Ensemble enjoliveur de porte à 4 couleurs incluant panneau noir

489$ ch.

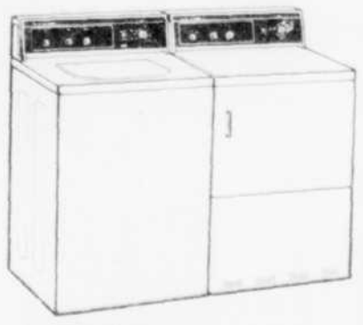

LAVEUSES
Modèle W531E
- 3 ou 4 combinaisons de lavage/essorage
- 5 combinaisons de température de lavage/rinçage
- 6 ou 7 programmes de lavage
- Niveau d'eau infiniment variable
- Pieds arrière autoniveleurs
- Système Filter-Flo

SEULEMENT
889$
l'ensemble

SÉCHEUSE
Modèle D531E
- Mode automatique
- 6 programmes de séchage
- 3 niveaux de température
- Fini de tambour en émail
- Lumière de tambour
- Signal de fin de cycle

VISA MasterCard
L'ÉQUIPE DES FRÈRES HAMEL A "À COEUR" DE BIEN VOUS SERVIR
PLUS DE 34 ANS D'EXPÉRIENCE

AMEUBLEMENTS TRIFLUVIENS

LIVRAISON
SERVICE GARANTI
MISE DE CÔTÉ
TERMES DE CRÉDIT
2029,
ST-FRANCOIS-XAVIER
TROIS-RIVIERES
TEL.:375-4818

DR JEAN HAINS
chiropraticien
CAP-DE-LA-MADELEINE
374-9965

LA SANTÉ PAR LA CHIROPRATIQUE

DR GUY HAINS
chiropraticien
TROIS-RIVIÈRES-OUEST
375-5600

ROBERT FOURNIER
Opticien d'ordonnances

Lunettes et verres de contact.
Examen de la vue sur rendez-vous.

Polyclinique
1900, boul. des Récollets
Trois-Rivières

378-6313

Tous les dossiers de Trois-Rivières-Ouest sont transférés à la polyclinique

NOUVEAU!

M. DONALD FOURNIER
Opticien d'ordonnance
RÉPARATION ET AJUSTEMENT DE LUNETTES
Service à domicile, en centres d'accueil et hospitalier, pour vous qui ne voulez ou ne pouvez pas sortir.
POUR RENDEZ-VOUS APPELEZ:
373-7962

(Photomédia Sylvain Mayer)

Le cyclisme, une façon agréable d'admirer les beautés féeriques du Parc national de la Mauricie.

Au Parc national de la Mauricie

On ne se lasse pas d'admirer la splendeur féerique de l'automne

Gaston Pépin
Saint-Matthieu-du-Parc

■ Depuis un mois environ, le paysage dans le Parc national de la Mauricie est merveilleux et on peut y passer des journées splendides. Le coloris des feuilles dans les arbres, tant sur le terrain plat que dans les montagnes, est tel qu'il vous fait rêver.

Certes le paysage dans le parc est beau en tout temps mais il est encore plus beau à l'automne.

Naturellement, depuis deux semaines environ, le temps est plus frais et même plus froid. Mais bien vêtu et de façon confortable, il est encore plaisant de s'y rendre pour se remplir les poumons d'air frais du parc national de la Mauricie. Un parc national est une inépuisable source de beauté. Il offre le privilège de découvrir un univers fascinant.

Selon une gentille et jolie préposée du centre d'accueil, à l'entrée du parc à Saint-Matthieu-du-Parc, l'affluence est encore assez bonne alors que nous approchons de la date de fermeture de la route panoramique. En effet, cette route doit être fermée le 1er novembre prochain. Le seul restaurant encore ouvert de ce côté doit d'ailleurs fermer ses portes aujourd'hui. Tout pour laisser place au ski de fond et à la raquette. Les gens pourront alors utiliser les entrées du parc du côté de Saint-Jean-des-Piles et de Saint-Gérard-des-Laurentides.

Encore en fin de semaine, l'affluence était bonne et les activités les plus populaires à ce temps-ci demeurent les excursions pédestres, le cyclisme, le canotage, la détente tout en rêvant face au majestueux lac Wapizagonque et certains s'adonnaient encore, en fin de semaine, au pique-nique aux aires de Shawenegan et de Mistagance. L'homme a besoin de lieux où communier avec la nature et où les pensées ont le temps de prendre racine et de fleurir.

Aussi curieux que cela puisse paraître, les premières personnes à qui nous nous sommes adressés, samedi, formaient un jeune couple de San Diego, en Californie accompagné du fiston âgé de 2 ans. M. et Mme Gill et John Pikerton sont à Trois-Rivières depuis un mois. Ils étudient le français à l'Université du Québec à Trois-Rivières. Ils aiment la Mauricie et sont renversés des beautés de notre automne et du parc national de la Mauricie. Ils en étaient à leur seconde visite. Les Pikerton nous ont avoué ne pas avoir d'aussi belles couleurs en Californie.

L'affluence est composée de jeunes familles, de jeunes couples et de couples d'un certain âge, de gens d'âge moyen et d'adolescents.

Comme nous le signalait une préposée à l'accueil, «**L'affluence peut être bonne. Tout dépend du temps naturellement. Si le temps est clair et si le soleil se fait sentir, l'affluence est alors forte. Il y a trois semaines environ, ce fut le plus fort achalandage que nous ayons connu depuis les semaines de vacances de la construction en juillet.**»

Vous avez donc encore trois semaines pour profiter des beautés du Parc national de la Mauricie. Ça en vaut le coup! ●

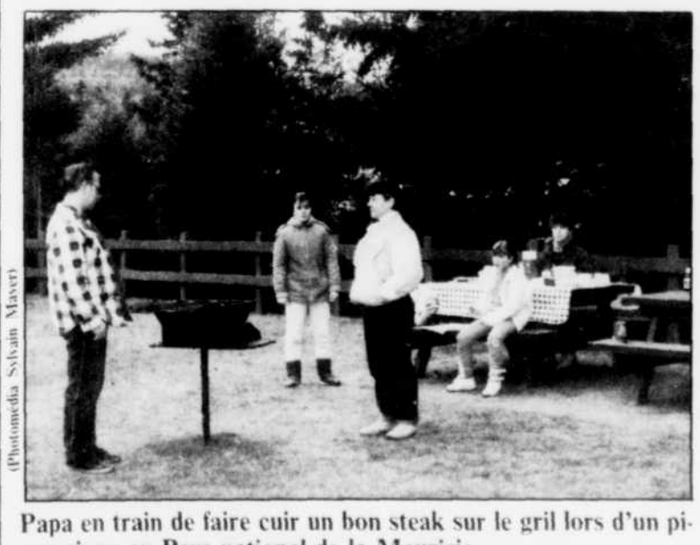

(Photomédia Sylvain Mayer)

Papa en train de faire cuir un bon steak sur le gril lors d'un pique-nique au Parc national de la Mauricie.

80 heures entre ciel et terre

(Photomédia Sylvain Mayer)

Jimmy Bond (en médaillon) dans la boîte attachée à une civière, devant l'hôtel de ville de Shawinigan, à la poursuite d'un record, et pour amasser des sous pour les Rangers du Québec.

Michelle Roy
Shawinigan

■ Jimmy Bond, un étudiant de 16 ans à la polyvalente des Chutes à Shawinigan, devait passer plus de 56 heures entre ciel et terre. Dans une boîte attachée sur une civière par des câbles devant l'hôtel de ville depuis vendredi à 17h 18, il devait normalement en descendre dimanche soir à 11h 18. Mais samedi, il se disait bien déterminé à faire 80 heures, ce qui fait que ce lundi matin, on pourrait encore le voir dans sa boîte.

C'est pour amasser des fonds pour le domaine Mattawane et les Rangers du Québec, équipe de jeunes voués à la conservation et la protection de la forêt et au sauvetage en forêt, que Jimmy a décidé d'accomplir cet exploit. Lequel sera homologué dans le livre des records Guinness, où il n'existe aucun équivalent.

C'est d'ailleurs une opération de sauvetage arrêtée, c'est pourquoi on a appelé cela un sauve-thon.

Le moniteur, Guy Arcand, déclare que pour ce faire Jimmy a le droit de descendre 5 minutes par heure. Mais comme le seul fait de sortir de sa boîte et d'emprunter l'échelle des pompiers prend cinq minutes, il accumule donc des heures ssns descendre, afin d'avoir un surplus de temps pour aller à la toilette, se reposer, etc.

C'est donc en grimpant tout en haut de l'échelle que la journaliste a interviewé le jeune homme qui semblait en forme et pas trop fatigué. Ne s'ennuie-t-il pas, tout seul dans sa boîte? «**C'est comme si j'étais à un deuxième étage et que je parlais aux gens dans la rue.**» dit Jimmy. Une équipe de jeunes Rangers se relaie régulièrement, le moniteur est sur place 24 heures du 24, et on lui lit à la radio des messages d'encouragement de la part de ses amis.

Des malaises? Ses pieds, sur lesquels il s'appuie constamment, à cause de la position inclinée de la civière, sont parfois engourdis. Et samedi matin aux petites heures, il n'avait pas chaud, malgré les deux sacs de couchage. Il n'a pas beaucoup dormi la première nuit. Mais malgré tout il est souriant et confiant d'établir un record. Il s'est déclaré très encouragé.

Un baril a été placé pour amasser les dons des gens, et dès dimanche soir on devait commencer à en faire le décompte. ●

Les chauffeurs de la CITF manifestent

Gaston Pépin
Trois-Rivières

■ Devant la lenteur du déroulement des négociations en vue d'une nouvelle convention collective, les chauffeurs d'autobus de la Corporation intermunicipale de Transport des Forges ont poursuivi leurs moyens de pression samedi.

En effet, samedi soir à 22 heures, à la fin d'un 'shift', les chauffeurs, au lieu de remiser leurs véhicules dans les garages, ont laissé les autobus dans la rue, le long du trottoir de la rue Bellefeuille. Le nombre d'autobus laissés dans la rue était de 11.

Tout comme vendredi soir, les employés-cadres de la CITF ont alors été forcés de remiser les véhicules dans les garages après avoir eu à les 'partir' par l'arrière à la main. Vendredi cependant, le nombre d'autobus à remiser par les cadres était cette fois de 22 puisque 11 véhicules ont été laissés dans la rue sur le coup de 22 heures et les 11 autres sur le coup de minuit.

Les chauffeurs ont fait des moyens de pression durant toute la semaine. Généralement, les chauffeurs entrent au travail vers 5h 30 ou 5h 45. Lundi, mardi, mercredi et jeudi, ils ont inquiété leurs supérieurs en n'entrant qu'à 6h; mardi, en ne portant pas la cravate; mercredi, en ne portant pas la chemise et la cravate mais en portant plutôt un gilet; jeudi, en ne portant qu'un gilet et vendredi, en étant vêtu en habit de rue.

On sait que la convention collective des chauffeurs d'autobus de la CITF est échue depuis le 1er janvier 1988 et que les négociations achoppent depuis quelque temps notamment sur les questions de salaire et de fonds de pension. On croit savoir que les négociations pourraient reprendre le 14 ou le 15 octobre. ●

(Flagrol Photo — Daniel Flagrol)

Les cadres de la CITF ont dû partir les autobus «à la main» pour pouvoir enfin les remiser. Les chauffeurs les avaient laissés dans la rue, histoire de faire des pressions sur la compagnie pour accélérer les négociations.

Quelques détails mineurs restent encore à être réglés

Papirakis a déposé son bulletin de candidature

Nick Papirakis

Trois-Rivières (MA)

■ Le restaurateur trifluvien Nick Papirakis a déposé à la direction du Parti libéral du Canada son bulletin de candidature, samedi, se conformant ainsi aux règles internes du parti qui oblige toute personne intéressée à porter la bannière du parti, à déposer son bulletin cinq jours avant l'assemblée de mise en candidature prévue pour le jeudi 13 octobre.

M. Papirakis, qui est âgé de 44 ans, a expliqué au Nouvelliste qu'il lui restait encore quelques détails mineurs à régler avant qu'on puisse considérer sa candidature comme officielle. Une des conditions consiste, par exemple, à ce qu'il puisse trouver quelqu'un pour le remplacer au restaurant durant la campagne électorale. Le restaurateur d'orgine grecque est co-propriétaire du restaurant Brochetterie la Grecque avec son frère, Georges.

M. Papirakis s'est rendu à Québec où il a déposé son bulletin peu avant midi, samedi. Il en a profité pour rencontrer l'organisateur en chef du PLC pour l'est du Québec, M. Jean-Marc Gagnon. Le restaurateur trifluvien, qui avait surtout travaillé comme ébéniste, en Grèce, avant de débarquer au Québec, a dit être la seule personne à avoir déposé son bulletin à la direction du parti avant la date limite.

Il a toutefois refusé de faire des commentaires sur le plan politique, à ce moment-ci, préférant attendre d'être le candidat officiel du PLC avant de le faire. ●

OBÉSITÉ
MÉDECINS OMNIPRATICIENS TRAITANT L'OBÉSITÉ
DR GILLES BELZILE — DR MICHEL DUBÉ — DR ÉMILE BERGERON
70, BOUL. STE-MADELEINE, CAP-DE-LA-MADELEINE
TÉL.: 379-8385
2322, AV. ST-MARC, SHAWINIGAN
TÉL.: 539-6669

loto-québec Résultats

Tirage du samedi 88-10-08

Loto 649

Vous pouvez miser jusqu'à 20 h le mercredi et le samedi

7 23 27 29 44 49

No complémentaire: 18

Prochain tirage: Mercredi 88-10-12

	GAGNANTS	LOTS
6/6	2	1 033 105,80$
5/6 +	10	78 056,90$
5/6	317	1 883,00$
4/6	20 292	56,50$
3/6	366 623	10,00$

VENTES TOTALES: 18 350 692$

PROCHAIN GROS LOT (APPROXIMATIF): 1 700 000$

Tirage du samedi 88-10-08

SELECT 4

Vous pouvez miser jusqu'à 20 h le samedi

4 5 16 20 26 32

No complémentaire: 41

	GAGNANTS	LOTS
6/6	1	1 432 240,00$
5/6 +	1	50 334,00$
5/6	67	500,80$
4/6	3 262	46,30$
3/6	49 857	5,00$

MISE-TÔT: 7 30 36 41

	GAGNANTS	LOT
	156	320,50$

VENTES TOTALES: 1 788 653$

PROCHAIN GROS LOT (APPROXIMATIF): 500 000$

Les modalités d'encaissement des billets gagnants paraissent au verso des billets. En cas de disparité entre cette liste et la liste officielle, cette dernière a priorité.

Festival national de la poésie

La Grande soirée de poésie 1988 d'un océan à l'autre

Une réponse encore plus favorable du public

Roland Paillé
Trois-Rivières

■ La Grande soirée de poésie, qui a été tenue samedi soir au centre culturel de Trois-Rivières, a connu un succès supérieur à l'an dernier. La réponse du public l'a confirmée comme l'événement poétique du 4e Festival de poésie de Trois-Rivières.

Pas moins de 31 poètes ont défilé à tour de rôle devant le micro pour lire leurs poèmes. Comme cette manifestation prestigieuse était retransmise en direct sur les ondes du FM de Radio-Canada, d'un océan à l'autre, chaque participant devait limiter son intervention dans trois minutes afin que la durée totale de cette soirée n'excède pas deux heures, soit le temps prévu à l'antenne de la Société d'État pour la diffusion de cette émission spéciale.

D'ailleurs, pour diffuser cette émission, Radio-Canada a dû modifier sa grille-horaire. Normalement, c'est un concert d'orchestre symphonique qui est prévu à cette période, le samedi soir entre 21h et 23h. Avec sa venue dans le décor du Festival de poésie de Trois-Rivières cette année, Radio-Canada a fait le nécessaire afin que la manifestation très spéciale de samedi soir bénéficie d'un «exposure» en direct. Retransmettre en différé de la poésie lue en public aurait enlevé du charme à l'audition de cet événement.

Tant l'auditoire présent que l'auditoire radiophonique a été le témoin auditif d'un véritable festival de deux heures de poésie. Le public a eu droit à un feu roulant, à un éventail aussi varié que complet de ce qui se fait comme poésie francophone en Amérique du Nord: Québécois(e), Français, Acadien, Franco-Ontarien, immigrant(e)s reçu(e)s d'origine égyptienne, haïtienne, mexicaine étaient au rendez-vous.

Le menu offert regroupait de grands noms de la poésie: Alphonse Piché, qui a eu l'honneur (un autre) d'ouvrir cette soirée, Gaston Miron, Jean Royer, Claude Beausoleil, Gérald Leblanc. Il y avait également la génération des années 80, fort prometteuse: Hélène Dorion, Bernard Pozier, Patrice Béray, Carole David, Yves Boisvert, Serge Mongrain, pour ne nommer que ceux-là. D'autres avaient préparé un contenu spécial: Pauline Harvey, très engagée pour la survie d'un Montréal français, Patrice Desbiens, le rapport de l'intérieur et de l'extérieur transposé dans un langage cru et humoristique des plus efficaces qui a déridé le public, et Jean-Paul Daoust, une poésie au rythme pop.

Au moins une retombée

Il n'est d'ailleurs pas impossible qu'une telle manifestation poétique ait des retombées, au moins une.

Questionné par Le Nouvelliste à savoir si l'enregistrement (qu'a fait Radio-Canada) de la Grande soirée de la poésie de samedi soir ne constituerait pas un bon documentaire sonore à vocation pédagogique, M. André Hamelin, réalisateur de Radio-Canada a confirmé que cette avenue était à envisager. «**Il y aurait une possiblité d'en faire une coédition avec les Écrits des Forges** (promoteur du festival). **Ce ne serait sûrement pas mauvais que Gaston Bellemare contacte les autorités concernées à Radio-Canada**», a confié au journal M. Hamelin.

Mis au courant de ces propos, M. Bellemare, qui n'avait vraisemblablement pas envisagé cette avenue, a paru intéressé par ce qui pourrait devenir un outil de première importance dans l'initiation poétique des étudiants, et comme référence pour les plus avancés.●

(Flageol Photo — Terry Charland)

Gaston Miron était l'un des poètes la Grande soirée de poésie 1988.

(Flageol Photo — Terry Charland)

Quelques poètes ont profité de festival pour lancer leur dernier ouvrage. On reconnait les Pierre Chatillon, Andrea Moorehead, Gérald Leblanc, le Trifluvien Bernard Pozier, Hélène Dorion et Claude Beausoleil.

(Flageol Photo — Terry Charland)

Dix voix de la Mauricie se sont prêtées à la lecture d'un texte qui regroupait des interventions de chacun. Du nombre, on trouvait les Monique Juteau, François Beaudoin, qui remplaçait Marcel Olscamp, Simone G. Murray, Alphonse Piché, Huguette Bertrand et Daniel Dargis.

DE NOUVEAU, À LA DEMANDE GÉNÉRALE
Le Centre national de la santé, en collaboration avec le centre hospitalier St-Joseph de Trois-Rivières et Hydro-Québec

PRÉSENTENT Cessons de fumer*

CESSEZ DE FUMER EN 5 JOURS... À COUP SÛR!

LA MÉTHODE qui a fait ses preuves!

Nous sommes ici pour vous aider à vaincre la cigarette cette année. Peu importe le nombre de fois que vous avez essayé d'arrêter auparavant... ce sera votre dernier essai. Conçu et enseigné par d'anciens fumeurs, CESSONS DE FUMER comprend la pratique de votre habitude et répond à votre désir de l'éliminer... et pour de bon cette fois-ci! Prévoyez assister à l'une des représentations gratuites d'introduction qui se déroulera dans votre région.

Assistez GRATUITEMENT, sans obligation de votre part, à l'un ou l'autre des cours d'introduction et d'inscription.

C'est facile... Choisissez l'endroit et la date qui vous conviennent le mieux.

TROIS-RIVIÈRES
Lundi 10 octobre, mardi 11 octobre et mercredi 12 octobre à 19h30 au centre hospitalier St-Joseph

ARTHABASKA
Lundi 10 octobre, mardi 11 octobre et mercredi 12 octobre à 19h30 à l'Hôtel-Dieu

cmd centre multi-disciplinaire de trois-rivières 376-1586 ET CLINIQUE MÉDICALE SAINT JOSEPH 536-5604

Cessons de fumer*
CE PROGRAMME EST UN SERVICE DU CENTRE NATIONAL DE LA PROMOTION DE LA SANTÉ

VISA MasterCard

GRANDE VENTE DE LIQUIDATION
FIN DE SAISON
SUR TOUS NOS ARBRES ET ARBUSTES
EN INVENTAIRE 20% à 50% DE RABAIS
AMÉNAGEMENT PAYSAGER - 12 MOIS SANS INTÉRÊT
Cette offre se termine le 30 octobre

12 mois sans intérêt avec achat de 500$ et plus. (Sujet à l'acceptation du crédit)

EXEMPLES
- PLANTES VIVACES 2 POUR 1 — 50% DE RABAIS
- CORNOUILLERS (feuilles vertes et blanches) — 45% DE RABAIS
- BOULES DE CÈDRE (Danish) 3/22,55$ — 33% DE RABAIS
- TOUS NOS ROSIERS EN MAGASIN — 30% DE RABAIS
- POMMETIERS DÉCORATIFS Prix ord.: 22,55$ à 31,75$ — 30% DE RABAIS
- PLUS TOUS NOS AUTRES VÉGÉTAUX — 20% DE RABAIS

CAFÉ et BEIGNES GRATUITS
démonstration samedi et dimanche de 13h30 à 15h30
PLANTATION - PROTECTION BULBES D'AUTOMNE - TAILLE
CENTRE D'AMUSEMENT POUR LES ENFANTS (invitation à pêcher dans un étang)
R. LAPOINTE (samedi et dimanche)

DÉCOREZ VOTRE INTÉRIEUR À BON PRIX
PLANTES VERTES Plus de 200 plantes à de 1,39$ à 29$ le pot, 4 po à 4 pi hauteur — 40% de rabais

PLUSIEURS AUTRES SPÉCIAUX
- Tous nos pesticides C.I.L. — 35% de rabais
- Tous nos outils de jardinage (Melnor, Gardena - Garant) — 30% de rabais
- Roche volcanique Sac de 1.5 pi³ — 25% de rabais
- Mousse de tourbe Sac de 4 pi³ Prix ord.: 8,95$ — 6,49$ le sac
- Terre à jardin Sac de 30 litres — 5/8,49$
- Chaux granulaire Sac de 20 kg Prix ord.: 10,95$ — 8,49$ le sac

Aussi surplus d'engrais au prix coûtant

PROFITEZ DES 2 MEILLEURES SEMAINES DE L'ANNÉE POUR PLANTER VOS ARBRES ET ARBUSTES ET SAUVEZ 1 AN...

• Venez rencontrer nos clowns... ils ont des surprises pour vous •

SURVEILLEZ LES SPÉCIAUX de dernière minute CKSM - CJTR seront sur place samedi et dimanche

Jusqu'à écoulement des stocks
PEPINIERE 55
Jardiréve
240, avenue Ringuette - St-Etienne - des-Grès
535-3166 379-3997

HEURES D'OUVERTURE
Semaine de 8h à 20h
Samedi et dimanche 8h à 17h

CENTRE D'AIDE ET DE LUTTE CONTRE LES AGRESSIONS À CARACTÈRE SEXUEL
ÉCOUTE TÉLÉPHONIQUE 24 HEURES / 24 HEURES ACCOMPAGNEMENT ET RÉFÉRENCE
ATELIERS DE RENCONTRE
SÉANCES D'INFORMATION ET DE SENSIBILISATION
373-1232

Nous sommes OUVERT AUJOURD'HUI

JOUR DE L'ACTION DE GRÂCES JUSQU'À 17h30

mgb Marcel et Gilles Bisson

361, DES FORGES, TROIS-RIVIÈRES, CENTRE-VILLE, 379-0850
PLAZA DE LA MAURICIE, SHAWINIGAN, 539-7769

Festival national de la poésie

Bellemare rassuré

Le maire Gilles Beaudoin réitère son appui

Trois-Rivières (RP)

■ La ville de Trois-Rivières, par la voix de son maire, M. Gilles Beaudoin, a réitéré son appui à l'organisation du festival de poésie et son intention de s'impliquer fermement.

Prenant la parole alors qu'il accueillait les poètes à l'hôtel de ville, samedi après-midi, M. Beaudoin a souligné l'apport du festival à la ville. **«On atteint un but quasi inespéré, seulement avec l'«exposure» qu'on obtient dans les médias»**, a confié le maire, à peine descendu d'avion en provenance d'Europe.

Ces paroles rassurantes n'ont pas été sans réjouir le grand artisan du Festival de poésie de Trois-Rivières, M. Gaston Bellemare. **«Je suis content de voir que le festival est pris très au sérieux à l'hôtel de ville; ça me touche beaucoup»**, a alors répondu M. Bellemare au maire.

M. Beaudoin a avoué que le festival de poésie ne connaissait pas encore un succès de masse, mais il a admis au Nouvelliste qu'il y fonde de grands espoirs. **«À Drummondville et Lanaudière on a commencé avec des festivals modestes avant de prendre de l'ampleur. Mais depuis les premières années, ça grossit, et ils obtiennent maintenant le succès qu'on leur connaît»**, se console M. Beaudoin.

Outre les vers de poètes accolés aux noms de rues, M. Beaudoin a confirmé au journal que le nom du festival de poésie serait intégré au guide du circuit patrimoine de Trois-Rivières. **«Ainsi, les touristes vont savoir qu'il y a un festival de poésie à Trois-Rivières.»**

M. Beaudoin a aussi soutenu qu'on étudierait la possibilité de voir des panneaux éventuellement accrochés aux murs d'édifices, municipaux ou privés, et qu'on y trouverait des vers de poètes. Ce faisant, la ville répondrait à un voeu de M. Bellemare qui espérait la semaine dernière voir la ville **«s'habiller»** en capitale de poésie. Selon ce dernier, en adoptant une telle «tenue» permanente, la ville de Trois-Rivières en bénéficiera, en publicité, et notamment en attirant des professeurs de littérature avec leurs classes pour donner des cours dans les rues de Trois-Rivières.

M. Bellemare croit fermement d'ailleurs que les poètes qui viennent à Trois-Rivières constituent d'excellents ambassadeurs. **«Ils voient ce qui se passe à Trois-Rivières, et quand ils retournent chez eux, ils parlent du festival de poésie et de Trois-Rivières»**, soutient le directeur du festival qui voit dans cet événement une promotion touristique très peu coûteuse pour la ville de Trois-Rivières.●

De plus en plus reconnu

Le festival de poésie a pris son envol

Commentaire

■ Le Festival de poésie de Trois-Rivières a pris son envol. Après une quatrième édition sans tache, et au cours de laquelle on pouvait noter un progrès remarquable au chapitre de la programmation et de la qualité des participants, le festival est vraiment là pour y demeurer.

D'année en année, cette manifestation rejoint de nouveaux adeptes. Le festival attire à la poésie et vice-versa. Et cette manifestation culturelle de huit jours n'est pas exclusivement réservée à un petit groupe d'intellectuels barbus, grillant des Gitanes pour faire «plus Français».

Rolland Paillé

Cette année, afin de faire connaître la poésie à plus de gens possible, les activités prévues dans le festival étaient plus variées que jamais: rencontres avec les poètes, lectures publiques, hommages à un grand d'ici, remise d'un doctorat honorifique à un poète, vernissages, lancement de livres, ateliers, brunchs, spectacles de chansonnier, relation de la poésie avec d'autres disciplines comme le jazz, la danse, l'«érotisme», la performance, la peinture-performance, sans oublier évidemment la Grande soirée de poésie.

De plus, on avait mis à l'horaire des activités réparties dans le plus vaste éventail d'endroits de la région immédiate de Trois-Rivières: on allait présenter la poésie aux gens dans les écoles, bibliothèques, clubs de l'âge d'or, église, petits bars, bar alternatif, brasserie, centrale syndicale, et organisme engagé (Société Saint-Jean-Baptiste).

Afin d'exporter la poésie, on s'est assuré la présence du réseau FM de Radio-Canada qui a diffusé cette semaine deux émissions, d'un océan à l'autre; quant à l'enregistrement de la soirée avec Michel Chartrand, il servira ultérieurement.

Maintenant que la radio nationale a fait son apparition au festival, Gaston Bellemare rêve de voir des caméras de télévision des réseaux nationaux. **«J'espère que ce sera pour l'an prochain»**, ne peut-il s'empêcher de souhaiter.

Après la gigantesque implication des poètes sur le «terrain», M. Bellemare vise maintenant celle des organismes de promotion touristique. **«Maintenant que le festival de poésie est implanté et connu, il faut amener le monde à Trois-Rivières. Je veux intégrer à la structure du festival les organismes touristiques de la région. On pourrait par exemple élaborer des forfaits pour les touristes ainsi que des passeports pour participer aux activités du festival. Il faut que tout le monde embarque.»**

Doté d'un budget d'environ $100,000, le festival va chercher la grosse part de son financement chez les gouvernements provincial et fédéral, en plus de l'université du Québec à Trois-Rivières qui apporte sa contribution financière. Pour grossir l'ampleur de ses éditions futures, le festival devra se trouver de nouvelles sources de revenus. Le Festival de poésie de Trois-Rivières pourrait aussi vendre des objets comme des macarons, ou des t-shirts. Ceux-ci pourraient porter une photographie, une caricature ou un dessin accompagnés de quelques vers de poètes, vers qui seraient évidemment adaptés à l'illustration (qu'elle soit tragique, sensuelle ou humoristique). Lorsque j'ai demandé à Gaston Bellemare s'il envisageait une telle avenue, il n'a pas dit «non», au contraire.

Mais il a déjà assez de choses à voir, qu'il n'est pas intéressé à s'embarquer dans une telle galère commerciale. Cependant, la porte est ouverte. **«Je ne veux pas m'occuper de ça, mais s'il y a quelqu'un qui est prêt à s'en occuper, et qu'on s'entend sur les modalités, je serai très intéressé»**, m'a alors confié M. Bellemare qui croit aussi que ce serait bon pour le festival. Avis aux intéressés.

Il y a des possiblités énormes de ce côté, et c'est un outil de promotion rentable qui peut contribuer à faire connaître davantage le festival: les gens qui portent de tels objets deviennent ni plus ni moins que des ambassadeurs de l'événement en question.

Si on additionne cette promotion commerciale au voeu de la ville de s'identifier concrètement comme capitale de la poésie (en accrochant des vers aux noms de rues aux intersections du centre-ville et en parlant du festival de poésie dans le guide touristique qui décrit le circuit patrimonial de la ville), en plus de l'implication de Radio-Canada, des médias montréalais qui devraient commencer à s'impliquer «activement» l'an prochain, à la solide infrastructure du festival déjà en place, au bouche à oreille que feront les participants en parlant du festival et de Trois-Rivières; il ne fait aucun doute dans mon esprit que le Festival national de poésie de Trois-Rivières est en plein vol.

Le 4e festival est terminé, vive le Festival nationale de poésie de Trois-Rivières 1989.●

(Flageol Photo — Claude Deschenes)

Une belle brochette de poètes était présente lors de l'un des deux brunchs tenus au cours du festival de poésie. Gaston Miron, le 'docteur' Alphonse Piché, le conférencier Fernand Ouellette et Jean Royer posent avec Gaston Bellemare, grand cuisinier du festival.

LES TOITURES
PIERRE BELLEMARE LTÉE

Nous sommes spécialisés dans les réfections de toitures pour résidences et commerces

TOIT EN PENTE

Toit de bardeaux d'asphalte. Garantie 10 ans. Matériaux et main-d'oeuvre.

TOIT PLAT

Toit en asphalte et gravier. Garantie 10 ans. Matériaux et main-d'oeuvre

475,rue Bertrand, Cap

379-4231
SHAWINIGAN
536-7111
ESTIMATION GRATUITE

APCHQ

Pierre Bellemare
En affaires depuis 25 ans

Régie des entreprises en construction du Québec

CONCOURS BAS de NOËL LE NOUVELLISTE

NOUVEAU C-IL CILUX
LA PEINTURE PARFUMÉE
Les Blancs naturels délicatement parfumés
Une autre idée pleine de fraîcheur de C-IL

•Fini l'odeur désagréable de peinture
•Peinture inodore une fois sèche
•8 parfums délicats

MAURICE BERNIER inc.
VISA

455, 4e RUE SHAWINIGAN TÉL.: 536-4822
1, PLAZA DE LA MAURICIE, SHAWINIGAN TÉL.: 539-8343
1374, BOUL. DES RÉCOLLETS TROIS-RIVIÈRES TÉL.: 374-6777

CONCOURS BAS de NOËL LE NOUVELLISTE

SPÉCIAUX SUR LES ACCESSOIRES ET SERVIETTES DE SALLE DE BAINS

Zip INTERNATIONAL
1335, Aubuchon, Trois-Rivières
373.98.98

NOUVELLE ADRESSE

Me André Gabias
avocat

Veuillez prendre note que le bureau de Me André Gabias, est maintenant situé à l'adresse suivante:

5375, BOUL. ST-JOSEPH, SUITE 105
TROIS-RIVIÈRES-OUEST
TÉL.: 374-0888

J'APPUIE

Centraide Mauricie

"parce que cet organisme de charité rend possible la solidarité, l'entraide et la coopération entre les citoyens de la Mauricie".

Claudette Tougas,
Présidente-éditrice
Le Nouvelliste

N.B.: Vous pouvez envoyer vos dons à:
CENTRAIDE MAURICIE
C.P. 485
TROIS-RIVIÈRES, G9A 5H5
Une invitation
LE NOUVELLISTE

Le 10 octobre, jour de l'Action de grâces,
obtenez 10% DE RABAIS
SUR TOUTE LA MARCHANDISE EN MAGASIN
LUNDI 10 OCTOBRE SEULEMENT

la boutique Régence inc.

1305, AUBUCHON, TROIS-RIVIÈRES
(voisin de ZIP) 378-5518

NOUVELLE ADRESSE

Me Yves Boivin
notaire

Veuillez prendre note que l'étude de Me Yves Boivin est maintenant située à l'adresse suivante:

5375, BOUL. ST-JOSEPH, SUITE 105
TROIS-RIVIÈRES-OUEST
TÉL.: 378-2667

Un premier salon Rayon d'amitié qui a remporté un éclatant succès à Saint-Elie-de-Caxton

Michelle Roy
Saint-Élie-de-Caxton

■ C'est le ministre Yvon Picotte et le maire Jean-Claude Grenier qui ont coupé le ruban du premier salon de Saint-Élie-de-Caxton samedi. Il a été organisé par le club Rayon d'amitié, qui compte plus de 200 membres, dans la salle communautaire.

Durant deux jours, les visiteurs ont été à même de constater la variété d'activités dans la région de Saint-Élie. Un salon bien décoré, avec vingt-cinq exposants, non seulement de Saint-Élie mais aussi des alentours.

Il y a eu un défilé de mode de la boutique Victor Victoria, de Shawinigan; un spectacle-mode de Denis Guimond coiffure, d'Yamachiche; une parade de costumes d'Halloween par Rosa Plante, de Saint-Alexis-des-Monts; un spectacle western avec René Donaldson (qui s'en vient à la salle Thompson de Trois-Rivières); un récital de la chorale Clé de sol, sous la direction de Solange Samson, avec Doris Samson à l'orgue; un défilé de mode pour hommes de Bernard O. Gélinas, de Charette. La musique pendant toute la durée du salon était de Marc-Alexandre et Luc-André.

Un tirage de nombreux prix clôturait le Salon dimanche soir, organisé par les exposants.

Les kiosques des exposants étaient: le club de l'Age d'or, l'eau de source Jouvence (usine de Saint-Élie), les productions YAM Vidéo, le cercle Aféas de Saint-Élie, la cabane à sucre Chez Ti-Père, l'atelier Claude des véhicules tout-terrain, le club Optimiste, le Foyer Plante de personnes âgées, les Serres La Rocaille de Saint-Élie, la mercerie Bernard Gélinas, de Charette, fleuriste Saint-Alex, Tissus Josette, l'atelier de céramique Odette, l'organisation Parents-Secours, Tri-Chem atelier de peinture, l'épicerie Lafrenière Axep de Saint-Élie, les fourrures Madeleine Bélanger de Louiseville et Berthier, Marcel Lacerte et associé entrepreneur-peintre artisan de Saint-Élie, le kiosque de peinture Alain Héon de Grand-'Mère, le camping du lac Bell de Saint-Élie, l'Association de développement de Saint-Élie-de-Caxton, la quincaillerie Marcel Gendron Novico, les cosmétiques Mary Kay de Louiseville, les voyages Lisa de Louiseville.

Ce salon a permis aux visiteurs de constater tout le dynamisme de la région de Saint-Élie, et les multiples reflets de ses activités. ●

(Photomédia Sylvain Mayer)

Le ministre Yvon Picotte a coupé le ruban à l'ouverture du Salon Rayon d'amitié à Saint-Élie-de-Caxton samedi. Dans l'ordre, le maire Jean-Claude Grenier, M. Picotte, Mme Réjeanne Francoeur, présidente du club Rayon d'amitié, et Mme Anita Garand-Plante, vice-présidente.

(Jacques Photo — Terry Charland)

Les quatre premières personnes à se présenter à la porte de la salle J.-Antonio Thompson pour obtenir des billets pour le spectacle des Gypsy Kings les 9 et 10 novembre prochain. De gauche à droite: Hélène Favron, André Gervais, Claire Ross et Diane de Repentigny.

A Trois-Rivières les 9 et 10 novembre

Les Gypsy Kings fort populaires auprès des jeunes

Gaston Pépin
Trois-Rivières

■ Le Groupe Gypsy Kings, des bohémiens et des gitans qui soulèvent les amants de la musique espagnole d'origine flamenco, et qui se sont créé une grande renommée depuis l'été dernier lors de leur passage à Québec, sera à Trois-Rivières les 9 et 10 novembre prochain. C'est là une promotion de CHLN-55.

Les Gypsy Kings se sont fait remarquer au Festival d'été de Québec où ils ont joué devant plus de 40,000 personnes et leur musique a soulevé la foule. Ils nous viennent de La Carmargue, en France, et sont fort populaires parmi les 20, 30 et 40 ans.

Samedi avant-midi, des jeunes, qui attendaient devant des portes encore fermées de la salle J.-Antonio Thompson où la vente de billets a été entreprise quelques heures plus tard, nous ont déclaré: «**Ces Gypsy Kings jouent une musique entraînante qui te soulève, qui t'excite et qui te prend aux trippes. Par leur musique, ils nous font passer des frissons et font monter les foules dans les murs. Ce n'est pas mentir de dire qu'ils embarquent tout le monde.**» Ils disaient tous la même chose. Ils étaient unanimes.

Juste à entendre ces jeunes parler des Gypsy Kings, on pouvait constater qu'ils étaient réellement embarqués.

Les membres de ce groupe jouent tous les instruments. Dans la grande partie de leurs spectacles, on retrouve généralement six chanteurs et quatre musiciens. Ils croient que si le public de Trois-Rivières les accepte, ils le seront à travers la province. C'est pourquoi, ils entendent entreprendre une tournée à travers le Québec une fois qu'ils se seront produits à Trois-Rivières.

Les Gypsy Kings, un groupe musical qui mérite d'être vu et entendu. ●

Blessures mineures dans une collision

Victoriaville (RP)

■ Une résidante de Victoriaville, Mme Jacqueline Fortier, a subi des blessures mineures lorsque l'automobile qu'elle conduisait a enfoncé l'arrière d'une autre qui était immobilisée en avant d'elle.

Il était 22h lorsque cet accident est survenu, samedi, sur le boulevard Jutras ouest, à l'angle de la rue Académie.

Mme Fortier a été conduite à l'hôpital mais son état n'inspirait aucune crainte. Quant à l'autre conducteur impliqué, il n'a pas eu à déplorer de blessures. ●

LUCIEN HÉNAIRE
157, LORETTE, CAP-DE-LA-MADELEINE

FAITES FORTUNE AVEC LUCIEN

LUCIEN HÉNAIRE, COUVRE-PLANCHER, A 5 ANS ET C'EST VOTRE MEILLEURE CHANCE DE L'ANNÉE D'ÉCONOMISER SUR DES MILLIERS DE VERGES DE TAPIS ET DE PRÉLARTS.

EN EFFET, EN PLUS D'OBTENIR DES RABAIS ALLANT JUSQU'À 60% sur toute la marchandise

EN TOURNANT LA ROUE DE FORTUNE DE LUCIEN VOUS OBTIENDREZ INSTANTANÉMENT DES RABAIS SUPPLÉMENTAIRES, POUVANT ALLER JUSQU'À 50% DE VOTRE ACHAT. ALORS, VOUS AUSSI... FAITES FORTUNE AVEC

LUCIEN HÉNAIRE
157, LORETTE
CAP-DE-LA-MADELEINE 373-3156
(À L'ARRIÈRE DE LA PHARMACIE JEAN COUTU) VISA PLAN MISE DE CÔTÉ

PLACE FLEUR DE LYS • PLACE STE-FOY • GALERIES DE LA CAPITALE • PLACE CARNAVAL • SHERBROOKE • TROIS-RIVIERES • MONTREAL

Vente ANNIVERSAIRE

OUVERT AUJOURD'HUI JOUR DE L'ACTION DE GRÂCES

20% De rabais sur tous les bas, sous-vêtements, pyjamas, salopettes, collections ACE et sélection d'habits de neige.

30% De rabais sur tous les anoraks et manteaux longs en lainage, collection BUFFALO, sélection de gilets, sélection de manteaux en coton (et ensembles jupes et gilets).

50% De rabais sur tous les manteaux et pantalons en denim, imperméables, minijupes et sélection de coupe-vent.

*Non applicable sur mise de côté
*Vêtements Polo Ralph Lauren exclus

clément
378-0550
LES Trivières

Colloque de zone de la conférence socio-économique

Le projet de revalorisation de la Tourbière Centre-Mauricie a reçu le plus de votes

Michelle Roy
Shawinigan

■ C'est le projet de valorisation de la tourbière Centre-Mauricie, un projet présenté conjointement par Shawinigan-Sud, Mont-Carmel et Lac-à-la-Tortue, qui a remporté le plus grand nombre de votes des délégués, au colloque de zone de la conférence socio-économique hier à Shawinigan. Ce projet a en effet raflé 70 votes.

La diffusion de la banque de données du Service d'aide aux consommateurs arrive au second rang avec 67 votes. Les Jeux du Québec, projet présenté par Shawinigan et la MRC, ont recueilli pour leur part 63 votes. L'aménagement du complexe industriel de Grand-Mère arrive en quatrième place sur la liste des priorisations. Le Centre d'interprétation de l'industrie, un projet de $30 millions de Shawinigan, suit, avec la reconstruction du Foyer Dehauffe pour personnes âgées. Le Centre de formation en fibre de verre de la MRC, les infrastructures du parc industriel de Shawinigan, le Centre culturel de Shawinigan, suivent dans l'ordre des priorités.

Les programmes revi-centres, tennis, halte routière, la réfection du chemin de Saint-Gérard ont entraîné peu de votes, et la construction du viaduc du Canadien pacifique sur la route 153 n'a obtenu aucun vote.

Réactions

Le Nouvelliste a pu obtenir les réactions du député Jean-Pierre Jolivet. Celui-ci croit que certains projets n'avaient pas d'affaire au colloque, ayant pu s'insérer dans des programmes réguliers du gouvernement. Mais les fonds étant limités, le fait de les présenter leur donne une chance d'obtenir des subventions, et même à les pousser, par les tables de concertation, dans les dossiers des ministères.

«Ce colloque a été très bien organisé, et chacun a pu faire valoir son point de vue», a-t-il déclaré. Il a ajouté que les projets importants qui ont été priorisés sont des projets qui méritent l'appui des délégués au forum qui aura lieu au cégep en février. En outre, ce colloque **«a permis à beaucoup de gens de se parler.»**

Le candidat conservateur aux élections fédérales, M. Denis Pronovost, était le seul des trois candidats en lice dans le comté de Saint-Maurice à se présenter au colloque. Au lieu de tout de suite diffuser son programme, il veut connaître les besoins des gens. Donc il était prioritaire pour lui de tenir compte des recommandations du colloque. Il signale que le premier projet priorisé, soit celui de la tourbière Centre-Mauricie, avait reçu une subvention de $50,000 du gouvernement fédéral pour son étude d'impact et de faisabilité, ce qui a aidé les promoteurs à présenter un projet bien structuré qui a recueilli la majorité des suffrages.

Le maire de Shawinigan, M. Roland Désaulniers, s'est déclaré content du colloque, parce que les dossiers régionaux **«sont très bien placés sur la liste des priorisations, notamment les Jeux du Québec, le Centre d'interprétation en 6e place, et dans nos dossiers purement locaux, le Centre culturel et l'aréna, ainsi que le parc des Chutes.»** L'étape cruciale sera le forum en février. Les tables sectorielles vont examiner au mérite chacun des projets pour les coter. ●

(Photomédia Sylvain Mayer)

Une vue des participants au colloque de zone.

Travaux d'asphaltage à Saint-Georges-de-Champlain

Jacques Éthier
Saint-Georges-de-Champlain

■ La municipalité de Saint-Georges entreprendra d'importants travaux d'asphaltage au coût de $137,998.50, aussitôt que le règlement d'emprunt incluant ces travaux aura été approuvé par le ministère des Affaires municipales.

Deux firmes ont répondu à l'appel d'offres lancé par la municipalité. Continental Asphalte, le plus bas soumissionnaire à $137,998.50, a obtenu le contrat. A. Plamondon et Fils avait envoyé une soumission au montant de $190,486.90.

Les travaux d'asphaltage seront faits dans un nouveau développement domiciliaire ainsi que partout où il y a eu de nouvelles constructions, soit sur une distance d'environ 2.4 milles.

Le règlement d'emprunt de $281,000 contient également les travaux d'aménagement d'une intersection en forme de "Y" à l'angle de la route 153 et de la 108e Avenue. En fait, la 108e Avenue est la rue principale de la municipalité à la limite de Grand-Mère. ●

DOCTEURS EN OPTOMÉTRIE
Dr JEAN-VICTOR BERGERON O.D.
Dr PATRICK LAGUË O.D.
Spécialistes en vision
EXAMEN VISUEL COMPLET • LENTILLES CORNÉENNES
Choix de montures 539-3992 Choix de montures
2493, ST-MARC, SHAWINIGAN

Congrès des Alcooliques anonymes à la polyvalente Chavigny

La boisson était à la source de ses déboires

Gaston Pépin
Trois-Rivières-Ouest

■ Après avoir suivi une cure de désintoxication à l'Hôtel-Dieu de Roberval, John n'a pas pris une goutte de boisson depuis neuf ans et depuis ce temps, il s'implique de plus en plus dans le mouvement des Alcooliques anonymes, le mouvement qui lui a permis de se relever.

Sa vie n'a cependant pas toujours été ainsi. Il avait commencé à boire à l'âge de 14 ans. Il a vécu à Trois-Rivières, à Montréal et à New York avec son problème d'alcoolisme. C'est après avoir été arrêté à New York pour vol que John a accepté de subir sa première cure de désintoxication. Peu de temps après, il décide de faire un retour à Montréal. Il eut cependant la mauvaise idée de fêter son retour parmi les siens. Un verre devait le mener à sa première rechute.

John crut que se marier, fonder un foyer et travailler régleraient son problème d'alcoolisme. Ce ne fut pas le cas. Après avoir travaillé 28 ans dans les moulins de papier, John se lança alors dans la mescaline, l'acide, le haschish et le 'pot'. Il en était rendu là. Il crut alors devenir fou.

Un compagnon de travail lui recommanda alors de joindre les AA. Il y a 20 ans de cela. Il avait alors 31 ans. Il fut sobre durant une période de six mois avant de connaître une autre rechute. Il but alors durant neuf ans.

Le congédiement d'un compagnon de travail pour problème de boisson sembla l'ébranler. Il intercéda auprès de la compagnie qui accepta de réengager son compagnon si celui-ci acceptait de joindre les AA. Et c'est cette demande de la compagnie qui le porta à imiter celui à qui il venait de sauver son emploi.

John est tellement impliqué dans le mouvement des AA que la compagnie lui a fait suivre un cours à l'université d'où il en est sorti avec un certificat en toxicomanie pour avoir dressé un programme pour les alcooliques travaillant dans les moulins de papier.

C'est là le témoignage que John a laissé connaître, samedi, lors du 15e congrès régional des AA à la polyvalente Chavigny de Trois-Rivières-Ouest. **«Amour et compréhension».** Tel était le thème de ce congrès tenu avec la participation des Al-Anon et des Al-Ateen.

Un tel congrès permet aux alcooliques, en voie de réhabilitation, de connaître vraiment leurs chances de réhabilitation et de connaître les moyens pour connaître une vie plus normale et plus heureuse, même sans alcool. Ce congrès permet aussi au grand public de connaître ce qu'est la maladie de l'alcoolisme et de connaître le bien que peut faire le mouvement des AA. De nombreux messages d'espoir ont pu être entendus au cours de ce congrès.

Il y a déjà 36 ans que le mouvement des Alcooliques anonymes oeuvre dans la région de Trois-Rivières. ●

RELATION D'AIDE
(jeunes et adultes)
DÈS AUJOURD'HUI,
POUR UN MIEUX VIVRE DEMAIN
Pour difficulté d'adaptation et trouble de comportement décrocheur, délinquant, toxicomane, handicapé, divorce, sexualité, "burn-out", sociabilité, suicide et autres.
APPELEZ-MOI: 537-9203
(laissez votre message)
2490, 8e ave., coin 125e Rue, Shawinigan-Sud
LAURENT LORD
Psy. édu.

DOCTEUR EN OPTOMÉTRIE
Dr Michael Chaiken O.D.:
Dr Sylvain Boisvert O.D.:
Dr Luce Bouchard O.D.:
Dr François Desaulniers O.D.:
Examen visuel complet
Lentilles cornéennes
Choix de montures
SPÉCIALISTES EN VISION
TROIS-RIVIÈRES 4850, boul. des Forges 378-8784
GRAND-MÈRE 573, 5e rue 538-1636
SHAWINIGAN 1413, St-Marc 537-8855
ÉDIFICES
CLINIQUE VISUELLE

JEAN-CLAUDE LAING, O.D.
Docteur en optométrie
• EXAMEN DE LA VUE
• VERRES DE CONTACT
492, 6e Ave. Grand-Mère
538-2564

PRÉSENTATION 1989
PRÉSENTATION 1989
PRÉSENTATION 1989
PRÉSENTATION 1989
RALPH VINCENT Président du conseil d'administration
ANDRÉ VINCENT président
PIERRE CARPENTIER directeur dept. autos usagées
M.-A. ST-YVES contrôleur
DENIS PILOTTE directeur du service
GILLES GERVAIS directeur des pièces
DENIS BOURNIVAL directeur de l'atelier de débosselage
BERTRAND HÉBERT vice-président
ANDRÉ BOISCLAIR directeur général des ventes
R. PLANTE représentant
DANIEL BOURNIVAL représentant
SERGE MORISSETTE représentant
PAUL BLAIS représentant
YVES THIBODEAU représentant
PRÉSENTATION 1989
CHEVROLET Oldsmobile Cadillac
MERCREDI 12 OCTOBRE 1988
de 19h à 21h
LE VRAI SENS DU SERVICE
Cascade CHEVROLET - OLDSMOBILE SHAWINIGAN
GM
4100, boul. Royal SHAWINIGAN (819) 539-6494 1-800-567-2991

Le nouvelliste

Trois-Rivières
Lundi 10 octobre 1988

Éditorial

Présidente éditrice: Claudette TOUGAS

Adjoint à l'éditrice: Sylvio Saint-Amant
Rédacteur en chef: Bernard Champoux
Directeur information: Jacques Pronovost
Chef des nouvelles: Alain Turcotte

L'unanimité sera difficile à obtenir

Bernard Champoux

Si l'application de la loi 101 soulève les passions, que dire maintenant de toute la controverse qui entoure les heures d'ouverture des magasins au Québec.

Il y a quelques jours, le député de Nicolet à l'Assemblée nationale, M. Maurice Richard, dévoilait un rapport préparé par un comité qu'il présidait, et les solutions proposées n'ont fait que creuser davantage le fossé séparant les différents intervenants dans le dossier.

Ce comité recommande notamment que le dimanche soit respecté par tous les commerces de plus de 3,000 pieds carrés de superficie sans tenir compte du nombre d'employés. En contrepartie, il suggère que le nombre d'heures d'ouverture soit augmenté de 60 à 71 heures. Dans les faits, les commerces pourraient ouvrir leurs portes jusqu'à 19h les lundis et mardis, jusqu'à 21h, les mercredis, jeudis et vendredis, et jusqu'à 17h, le samedi.

Comme on a pu le constater, ces recommandations ne font pas l'affaire de tout le monde. Pour le groupe Jean Coutu, c'est l'interdiction de vendre de la nourriture le dimanche qui déplaît au plus haut point. Cette entreprise prône la libéralisation des heures d'affaires et entend rallier les consommateurs à sa cause. De son côté, l'Association des détaillants en alimentation craint de voir surgir une quantité de petits commerces d'alimentation plus gros que les dépanneurs. Quant à la FTQ, elle affirme que le nombre d'heures est beaucoup trop élevé.

Voilà où nous en sommes après les neuf mois de consultation pendant lesquels les membres du comité Richard ont recueilli des centaines de témoignages et de mémoires.

La balle est maintenant dans le camp du gouvernement Bourassa qui entend faire adopter une loi dans les prochaines semaines, mais tout indique que le consensus sera difficile à obtenir au sein du conseil des ministres.

Lors du caucus libéral, tenu ces jours derniers à Jonquière, il est apparu que la députation était profondément divisée sur les recommandations du comité. Pas un seul député ou ministre n'a osé se prononcer ouvertement, tous ceux interrogés préférant étudier le rapport plus en profondeur.

Il n'y a pas doute que le gouvernement doit subir actuellement des pressions énormes en raison de la diversité des commerces qui seraient touchés par une nouvelle loi. C'est dans de telles occasions que le premier ministre Bourassa doit démontrer de la fermeté et ne pas se laisser avoir par toutes sortes de considérations autres que celle de satisfaire le public en général.

Quant au député Maurice Richard, il n'a pas laissé voir beaucoup d'enthousiasme devant les conclusions de son comité, en qualifiant son rapport d'outil de travail. Ce rapport va beaucoup plus loin et il lui appartient de le défendre énergiquement, s'il y croit vraiment.

Il est clair que les nouveaux règlements qui régiront éventuellement le secteur de l'alimentation vont susciter du mécontentement en certains milieux, mais c'est le risque qui entoure toute décision politique. ●

Sondage Gallup

Les partis politiques accusés de favoritisme

Gallup a récemment demandé à un groupe représentatif de Canadiens s'ils croient qu'il existe des régions ou des provinces qui reçoivent une attention démesurée de la part des partis politiques fédéraux. Cinquante-huit pour cent d'entre eux croient en effet qu'il existe du favoritisme. Vingt-huit pour cent estiment qu'il n'existe pas de favoritisme et 15% n'ont pas d'opinion là-dessus.

On remarque que plus on se déplace à l'Ouest, plus les Canadiens sont persuadés que les partis politiques fédéraux donnent une importance démesurée à une région ou une province en particulier. Ainsi, 70% des résidants de l'Ouest ont cette opinion, comparativement à 80% en Colombie-Britannique. Ce n'est probablement pas une coïncidence que l'Ouest se plaigne depuis longtemps qu'elle se sent délaissée par les politiciens fédéraux d'Ottawa.

Le Québec recevrait un traitement de faveur

Ceux qui estiment que certaines régions du Canada reçoivent injustement des traitements de faveur ont été invités à préciser leur pensée à ce sujet. Presque la moitié (49%) ont déclaré que c'est le Québec qui recevait le plus d'attention.

Ce chiffre n'est peut-être pas si surprenant si on tient compte de la couverture imposante des médias dont le Québec, et surtout l'Ontario, ont bénéficié au cours de l'élection partielle de Lac-Saint-Jean, cet été, qui a donné la victoire au Secrétaire d'État Lucien Bouchard, et au cours de laquelle une série de subventions avaient été accordées au Québec. Les libéraux et néo-démocrates avaient alors abondamment critiqué les dépenses du gouvernement conservateur en soulignant que les conservateurs négligeaient le reste du pays en voulant assurer la victoire de M. Bouchard.

Une analyse régionale des données du sondage Gallup révèle toutefois des nuances intéressantes. Quarante-neuf pour cent des Canadiens qui avaient une opinion à ce sujet croient que le Québec reçoit une trop grande attention des partis politiques fédéraux, alors que seulement 16% des répondants pensent le contraire. Quarante-trois pour cent des habitants des provinces maritimes et de la Colombie-Britannique croient que le Québec reçoit plus d'attention que les autres. Ce chiffre s'élève à 61% dans l'Ouest, et à 68% en Ontario.

D'un autre côté, 71% des Québécois croient que les partis politiques du Canada accordent trop d'importance à l'Ontario. Neuf pour cent des Québécois pensent que c'est à l'Ouest qu'on accorde trop d'importance.

De nombreux répondants ont laissé entendre que les provinces désavantagées sur le plan économique, les Maritimes par exemple, ont injustement profité des fonds du Trésor public. On a même, à l'occasion, demandé de réduire les dépenses effectuées pour le développement régional dans les Maritimes. Le sondage révèle toutefois que les provinces maritimes avouent qu'elles se sentent l'objet d'une trop grande attention de la part des partis politiques fédéraux. Trente-deux pour cent des répondant des provinces les plus à l'Ouest du Canada pensent eux aussi que les provinces atlantiques sont plus favorisées par les politiciens fédéraux, tandis qu'en Ontario et au Québec ces chiffres se situent respectivement à 6% et 3%.

Il semble que la langue ait beaucoup à faire avec cette question. Cinquante-huit pour cent des anglophones croient que le Québec reçoit un traitement de faveur alors que 66% des Canadiens francophones estiment que c'est l'Ontario qui reçoit la plus grande attention.

Les résultats du présent sondage sont basés sur 1,039 entrevues réalisées en personne, entre le 7 et 10 septembre, auprès d'adultes de 18 ans et plus. Un échantillon de cette taille détient une marge d'erreur de quatre pour cent, et s'avère vrai 19 fois sur 20.

La question était:

«Y a-t-il, à votre avis, une province ou une région du Canada à laquelle les partis politiques nationaux accordent une attention excessive?»

	Oui	Non	Ne sait pas
National	58%	28%	15%
Région:			
Atlantique	57	28	16
Québec	48	30	22
Ontario	52	35	13
Prairies	70	18	12
C.B.	80	11	9

La question était: **«Si OUI: Quelle région?»**

	Nat.	Atl.	Qué.	Ont.	Pra	C.B.
Atlantique	6%	32%	3%	6%	4%	3%
Québec	49	43	16	68	61	43
Ontario	38	24	71	19	31	45
Prairies	4	2	9	4	3	2
C.B.	2	0	1	1	1	7
T.N.O-Yukon	1	0	1	2	1	0

Revue des éditoriaux

Les règles du jeu

Le chantage de fermeture que font certaines entreprises, le fait de ne pas respecter les délais prescrits par le ministre pour corriger leurs installations polluantes ou de toujours vouloir se faire accorder de nouveaux délais pour se conformer aux normes des lois de l'environnement. Toutes ces formes de négociation démontrent un manque certain de civisme envers la société, et que les lois existantes manquent de fermeté.

Si nous voulons mettre fin à ces harcèlements et atteindre le but visé, la dépollution, seule une loi incluant une réglementation sévère pour les obliger à respecter l'environnement serait efficace.

Pour nous, petits consommateurs, on nous a structuré des lois nous obligeant à payer nos impôts, attacher notre ceinture de sécurité... pourquoi n'en serait-il pas de même pour ceux qui empoisonnent notre environnement, mettent en danger des espèces menacées d'extinction, détruisent la flore, l'habitat naturel... par ces rejets industriels polluants rejetés dans l'eau, l'air et le sol. Toutes ces destructions coûtent des milliards à l'État en soins de santé et...sans l'application de nouvelles restrictions, il y en aura toujours de ces entreprises irresponsables qui voudraient faire exception à la règle.

D'ailleurs, toute nouvelle entreprise doit se conformer aux règles du jeu, soit de produire sans polluer. Pourquoi en serait-il différent pour celles du passé dont les installations industrielles ne sont pas conformes et qui pourtant ont accumulé largement des profits tout en étant responsables des dommages déjà causés à l'environnement?

Ce critère d'ancienneté ne devrait pas entrer en ligne de compte pour les favoriser par les privilèges qui retarderaient la dépollution. Ces corporations sont généralement en bonne position financière pour corriger leurs installations désuètes et polluantes.

Serait-il plus rentable pour une compagnie de se relocaliser ailleurs que de moderniser ces installations polluantes? Plusieurs ont prouvé que la modernisation égale un meilleur rendement et non une faillite.

De plus, le rapport des Nations-Unies démontre que nous sommes capables d'empêcher l'irréparable. Nous connaissons les méthodes, nous avons les moyens, ce qui nous manque, c'est la volonté politique. (Référence: Sélection du Reader's Digest, février 1983).

Le ministre ne doit pas plier aux fantaisies des industries qui polluent l'environnement. Et les entreprises devraient se doter d'un code d'éthique pour jouer leur rôle social en tenant compte de l'influence que ses décisions auront sur les communautés. Veiller au bien-être de ses employés et de sa clientèle en les informant de la nature des produits qu'elle commercialise. Et protéger l'environnement... Les bénéfices vont de pair avec le civisme.

Claudette C. Desaulniers
Grand-Mère

Votre opinion

Il pleut des sous, nos sous

Des subventions, il en pleut ces temps-ci; tellement que les gens en sont imbibés. C'est devenu presque «normal» que d'entendre ces généreux donateurs s'exprimer.

Mais tout comme les pluies acides, elles laissent un goût bien amer, ces subventions. Surtout pour ceux et celles qui se sont vu couper $13,000 d'assurance-chômage au cours des dernières années malgré qu'ils y aient contribué une bonne partie de leur vie.

Trêve de pollution politique, je n'ai rien contre les subventions mais pas au détriment d'en enlever à une partie de la société qui est la plus nécessiteuse.

Le 28 juin 1988, avec mes compagnons de voyage, j'ai compris la «gamique». Cette dame de plus d'une quarantaine d'années s'est levée en Chambre pour répondre à nos questions concernant la loi C-50. Voici les réponses de cette dame: «Les retraités (ées) sont des personnes découragées de chercher de l'emploi. Ce sont des chômeurs à long terme. Il n'est pas question de changer cette loi.»

«Insultes», eh bien moi je pense que ce sont des créateurs d'emplois. Certes, ils et elles ne sont pas dans les journaux à chaque fois qu'ils laissent leur place aux plus jeunes, comme certains politiciens qui annoncent des subventions créatrices d'emplois, mais pour ceux et celles qui laissent leur place nous ne devons pas, à mon sens, les pénaliser, car tout compte fait, ce sont des jeunes comme moi, alors, qui sont contents de gagner honorablement leur vie à leur tour.

Probablement mieux nantie que la majorité des Canadiens (nes), ce n'est pas à cette dame que le manque de $13,000 donnera des maux de tête.

Une bénévole pour l'abolition de la loi C-50, réclamant justice pour les retraités (ées) et préretraités (ées). Sincèrement décidée.

Martine C. Saint-Arnaud
Saint-Mathieu-du-Parc

Au secours!

La santé/sécurité du travail se meurt... au secours! Depuis le début des années 80, le réseau public de santé se voyait confirmer un rôle important dans le domaine de la santé/sécurité au travail, et particulièrement en prévention. Par contrat avec la CSST, le réseau (CH, DSC, CLSC) mettait sur pied des structures et formait du personnel pour intervenir dans ce domaine. Des priorités avaient alors été établies et ciblaient les secteurs les plus à risque. Une vaste expertise s'est développée; beaucoup de sessions d'information et de formation ont été données aux travailleurs et employeurs pour leur faire prendre conscience des dangers dans leurs milieux de travail et des solutions possibles pour les prévenir.

Au moment où les efforts et l'intérêt portés à la santé/sécurité allaient crescendo, survint un changement administratif à la CSST: une nouvelle PDG (Mme Monique Jérôme-Forget) fut nommée au printemps 1986. Celle-ci décida d'analyser la situation, de prendre un certain temps de réflexion pour voir à la réorientation. Toutefois, depuis ce temps, sans qu'une décision définitive et globale de réorganisation n'ait vu le jour, on assiste à des coupures de budget, des moratoires sur certains services, des procédures administratives complexes qui augmentent indûment les délais pour les services, etc... Parallèlement, rumeurs, hypothèses, propositions, études, bilans, comités se suivent à un rythme fou sans qu'on n'accouche véritablement d'une politique globale visant à améliorer l'état de santé et sécurité pour les travailleurs.

On est en train de démobiliser tous les intervenants de première ligne du réseau qui ont investi beaucoup de leurs énergies dans ce domaine. De plus, il devient tellement difficile pour les travailleurs d'avoir accès à certains services auxquels ils ont droit qu'on risque de ne plus croire à la bonne vertu du système de santé/sécurité.

La nouvelle priorité de la commission en serait-elle une de réduction des coûts plutôt que d'élimination des risques?

Jacques Cicioli
Saint-Mathieu

Le nouvelliste

500, St-Georges
Trois-Rivières
G9A 5J6

(819) 376-2501

Publicité:
Directeur: Elphège Lebrun
Annonces locales: André Trudel
Annonces classées: Justin Biron
Production:
Directeur: Jean-Guy Bissonnette

Tirage:
Directeur: Mario Poirier
Centre-Mauricie:
Directeur: Guy Rouleau
Administration:
Directeur finance et administration:
Lucien Daigle

Ressources humaines:
J. René Ferron
Marketing et rel. ext.:
Roger Lamontagne
Imprimé à TROffset
Directeur: Fernand Sylvain

Courrier de la deuxième classe. Enregistrement no 0746.

Festival de la galette de sarrasin

Plus de 30,000 personnes ont assisté au 10e défilé

Michel Lamarre
Louiseville

■ Plus de 30,000 personnes ont bravé, hier après-midi, dans les rues de la ville de Louiseville, une température automnale pour assister au dixième défilé du Festival de la galette de sarrasin de Louiseville, sous la présidence d'honneur conjointe du député de Maskinongé et ministre du Loisir, de la Chasse et de la Pêche et ministre délégué aux Pêcheries du Québec, M. Yvon Picotte, ainsi que M. J. Roland Bellemare, président-fondateur de l'événement par excellence dans l'agglomération de Maskinongé.

Cette parade annuelle, qui constitue certes la manifestation par excellence dans Maskinongé, a permis, une fois de plus, de constater l'attachement profond des visiteurs et visiteuses, venus de tous les coins du Québec, du Canada et même des États-Unis, et de se rémémoriser les grands pionniers de l'agriculture québécoise et canadienne.

Le défilé de cette année, composé de voitures d'antan, de chars allégoriques fort bien agencés, particulièrement ceux de la ville de Berthierville, du ministère du Loisir, de la Chasse et de la Pêche du Québec, de l'agglomération louisevilloise, du Festival western de Saint-Tite, du char Valsons au son de la rivière-du-Loup, etc..., était également accompagné de différents corps de majorettes venant principalement de Valleyfield et de Berthierville.

Les Amis des chevaux de Maskinongé ont également participé à ce grand défilé d'époque, à la grande satisfaction des milliers de visiteurs et visiteuses entassés le long du boulevard Saint-Laurent, en dépit de cette température incertaine.

À l'issue de la messe d'antan à laquelle plus de 1,000 chrétiens s'étaient rassemblés à l'intérieur de l'église de Saint-Antoine-de-Padoue, hier matin, la criée s'est mise en branle sur le parvis de l'église paroissiale, aux grands applaudissements des spectateurs et spectatrices réunis pour la circonstance.

Pour un, le maire de la ville de Louiseville, Sylvain Désaulniers, a réalisé une magnifique prise en se procurant un porcelet, sans doute pour célébrer dignement avec les membres de sa famille l'événement annuel, qui selon les dires du président, Réjean Beaudoin, a connu un véritable succès à tous les points de vue.

Et les festivités de la dixième édition du Festival de la galette de sarrasin de Louiseville se poursuivaient de plus belle, en soirée, avec le souper et le couronnement la Reine-meunière '88, de même que Miss Personnalité, à l'aréna de Louiseville, en présence de milliers de convives pour la circonstance. ●

(Photo Claude Abel)

Le ministère du Loisir, de la Chasse et de la Pêche du Québec a présenté, hier après-midi, un magnifique char allégorique illustrant les 16 parcs à découvrir sur l'ensemble du territoire québécois, dans le cadre du 10e Festival de la galette de sarrasin de Louiseville.

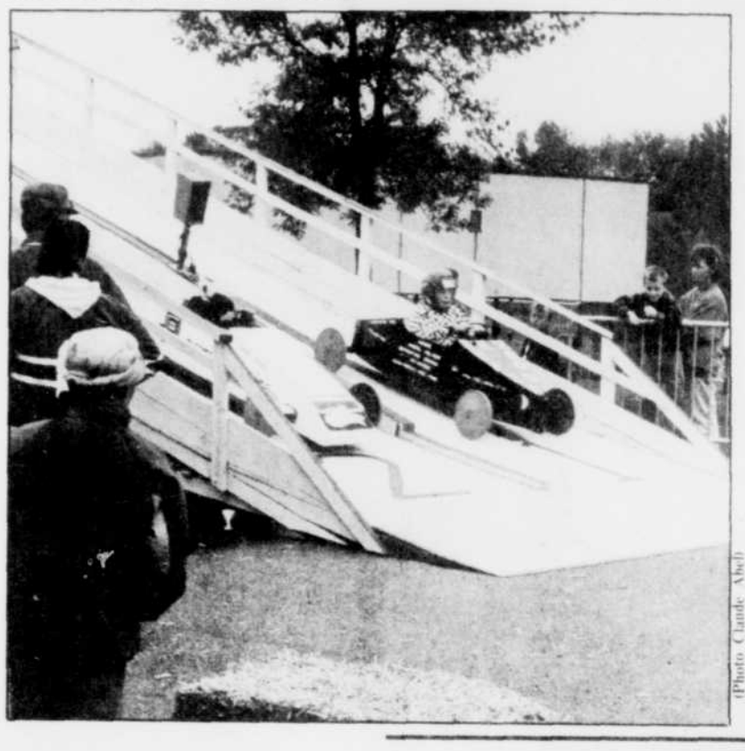
(Photo Claude Abel)

Les courses de boîte à savon, tenues à la polyvalente l'Escale, dans le cadre de la 10e édition du festival de la galette de sarrasin de Louiseville, ont une fois de plus connu un immense succès.

(Photo Claude Abel)

La criée sur le parquet de l'église Saint-Antoine-de-Padoue s'est faite en présence du Père Sarrasin et des Meunières à l'issue de la messe dominicale, hier, devant plus de 1,000 personnes.

NOMINATION

M. André Vincent, président de Cascade Chevrolet Oldsmobile Cadillac, a le plaisir d'annoncer à la population de la Mauricie la nomination de M. André Boisclair au poste de directeur général des ventes.
Homme d'affaires bien connu par son implication sociale au Centre Mauricie.
André a le plaisir de vous inviter à la présentation des modèles 89 le mercredi 12 octobre 88 à 4100, boul. Royal, Shawinigan de 19h à 21h.

ANDRÉ BOISCLAIR

Cascade
CHEVROLET · OLDSMOBILE · CADILLAC LTÉE
4100, boul. Royal, Shawinigan.
539-6494 ou 1-800-567-2991

OUVERT
LE JOUR DE L'ACTION DE GRÂCES 10 OCTOBRE
NOUVEAU DANS L'ANCIEN LOCAL DE MONSIEUR TAPIS
NOUS ACHETONS PAR PLEIN CAMION-REMORQUE NOS TAPIS, PRÉLARTS, TUILES, DIRECTEMENT DU FABRICANT.
LES PLUS BAS PRIX AU QUÉBEC
ÉCONOMIES +++
L'ENTREPOT DU TAPIS
TAPIS - PRÉLARTS - TUILES - COUPONS
Livraison partout au Québec - mise de côté - installation professionnelle

PRÉLART
Armstrong · Cambray
SANS CIRAGE
Prix de nos concurrents 9,95$ vg²
Prix d'ouverture entrepôt???
Les 10 premières verges 3,94$ vg²

ALLER et RETOUR
ESSENCE GRATUITE
Oui, le coût de l'essence vous est remboursé avec tout achat de 125$ et plus. Livraison partout au Québec. Par l'autoroute 40, prendre la sortie no 10, direction Sanctuaire du Cap, jusqu'à la rue Dessureault!
APPORTEZ VOS MESURES

TAPIS
RAYÉ, MULTICOULEURS
100% nylon, largeur 12 pieds
Prix de nos concurrents 6,95$ vg²
Prix d'ouverture entrepôt???
Les 10 premières verges 2,94$ vg²

L'ENTREPÔT DU TAPIS
425 Dessureault
Cap-de-la-Madeleine
379-2630
Les plus bas prix AU QUÉBEC
Directement de la manufacture

OUVERT AUJOURD'HUI
ACTION DE GRÂCES
FAITES VOS PROVISION
SUNWORTHY
15%
SUR TOUTES LES TAPISSERIES EN MAGASIN
SUPER VENTE D'INTÉRIEUR
SOURIEZ À L'AUTOMNE!
21,99$
26,99$
25,99$
24,99$
TISSUS COUVRE-LIT 25%
thermik
SCELLANT THERMOPLASTIQUE POUR PROFESSIONNELS
MULCO
2,99$ tube
les MARTIN-CONSEILS s'appliquent en GRAND!
MARTIN BERGERON
Centre commercial LES RIVIERES 374-2344
5775, Jean XXIII TROIS-RIVIERES-OUEST 379-7533
4330, bd ROYAL SHAWINIGAN 539-2276
393, BARKOFF Centre 755, CAP-DE-LA-MADELEINE 379-1026
221, DES CHENAUX CAP-DE-LA-MADELEINE 376-6152

MOBILIER de CHAMBRE

Comprenant:
bureau double, miroir, tête de lit, commode 4 tiroirs et 1 table de nuit.

Valeur de **500$**

P. Desaulniers LE MEUBLEUR

Télécouleur 20 pouces

SHARP
20MP-67C

Valeur de **500$**

MARCHE DU MEUBLE
313, Loranger Cap-de-la-Madeleine
(coin St-Maurice, près du Sanctuaire)
373-9001

JVC MAGNÉTOSCOPE

• Système HQ et filtre peigne du signal de luminance permettant une remarquable qualité d'image • Télécommande à 10 touches • Tuner à fréquence synthétisée de 110 canaux • Minuterie programmable 14 jours/4 programmes • Système de recherche d'indice VHS.

Valeur de **545$**

JR ÉLECTRONIQUE
JEAN SIROIS ET ROBERT LAFORME ÉLECTRONIQUE INC.
5115, BOUL. JEAN-XXIII, TROIS-RIVIÈRES OUEST

UN BON D'ACHAT DE 500$ chez

LUCIEN HÉNAIRE
157, Lorette
Cap-de-la-Madeleine
(à l'arrière de la Pharmacie Jean-Coutu)
373-3156

LAVE-VAISSELLE

Valeur de **529$**

REJEAN ABRAN MEUBLES
585, Père-Daniel, Trois-Rivières · 371-1886
701, 4e Rue, Grand-Mère · 533-3211

10 424$ EN PRIX AU

BAS de NOEL

le nouvelliste

JUSQU'AU 17 DÉCEMBRE

Tous les lundis, durant 10 semaines, découpez votre coupon de participation pour y inscrire, à chaque jour, le nom de l'annonceur qui cache la vignette du bas de Noël et identifiez la maison de commerce que vous devez inscrire sur votre coupon.

Chaque semaine, un des 10 prix apparaissant dans cette page sera tiré parmi tous les coupons reçus le jeudi de la semaine suivante, avant 11h. Le nom du gagnant hebdomadaire sera publié dans l'édition du samedi suivant.

VÊTEMENTS DE SKI

Valeur de **600$**

SPORTS DE SHAWINIGAN
435, 5e RUE, SHAWINIGAN
TÉL.: 537-6458

Douillette duvet d'oie (ouaté)

Valeur de **500$**

BOUTIQUE LE DORTOIR
5467, boul. Des Forges, Trois-Rivières, Voisin du Vieux DuLuth, (819) 379-2726
67, boul. Ste-Madeleine, Cap-de-la-Madeleine, Voisin de Mom & Frères, (819) 374-5815

Lave-vaisselle encastré

Kelvinator

Valeur au détail de **650$**

GESTI-ACCOR
Ducharme MEUBLES
357, NOTRE-DAME, CAP-DE-LA-MADELEINE
375-1046
(face au fleuve)

FOUR MICRO-ONDES

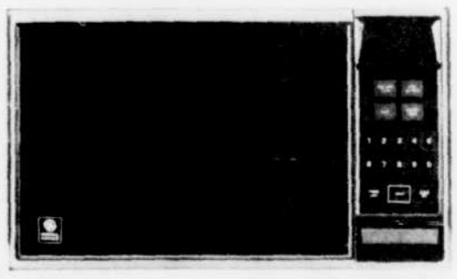

Valeur de **500$**

MEUBLES ST-LAURENT
GENTILLY (819) 298-2020

GARDE-ROBE

Valeur de **600$**

lambert & cloutier
1408, RUE CHAMPFLOUR, TROIS-RIVIÈRES
374-8959

5 PRIX DE 1 000$

À la fin du concours, parmi tous les coupons de participation reçus, 5 billets de 1 000$ chacun seront tirés au sort, le jeudi 22 décembre, à 11h. Les noms des personnes gagnantes seront publiés dans **Le Nouvelliste** du 24 décembre

RÈGLEMENTS DU CONCOURS

TROUVEZ LE QUI EST CACHÉ À CHAQUE JOUR DANS UNE ANNONCE IDENTIFIÉE AU CONCOURS. APRÈS L'AVOIR REPÉRÉ, IDENTIFIEZ CET ANNONCEUR EN INSCRIVANT SON NOM SUR LE COUPON CI-CONTRE. À LA FIN DE LA SEMAINE, POSTEZ LE COUPON OU DÉPOSEZ-LE DANS LA BOÎTE À L'UN DE NOS BUREAUX.

Toutes les réponses doivent être rendues au journal Le Nouvelliste, le jeudi de chaque semaine avant 11h, heure du tirage. Le nom du gagnant sera publié le samedi dans Le Nouvelliste. La personne au bénéfice de laquelle le concours publicitaire est tenu, a payé les droits exigibles quant à ce concours en vertu de la loi sur les loteries, les courses, les concours publicitaires et les appareils d'amusement. Un litige quant à la conduite et à l'attribution d'un prix de ce concours publicitaire peut être soumis à la Régie des loteries et courses du Québec.

Les employé(e)s du journal Le Nouvelliste et de Trois-Rivières Offset ainsi que leur famille immédiate, ne sont pas éligibles à ce concours.

SEMAINE DU 10 OCTOBRE

LUNDI 10 OCTOBRE	.....	JEUDI 13 OCTOBRE	.....
MARDI 11 OCTOBRE	.....	VENDREDI 14 OCTOBRE	.....
MERCREDI 12 OCTOBRE	.....	SAMEDI 15 OCTOBRE	.....

ADRESSEZ VOTRE COUPON À BAS de NOEL le nouvelliste Boîte postale 50 Trois-Rivières G9A 5E3

NOM .....
ADRESSE .....
VILLE ..... CODE POSTAL ..... TÉL.: .....

Le nouvelliste

Trois-Rivières
Lundi 10 octobre 1988

Automobile

Acura Integra 4 portes

L'agrément de conduite en famille

La division Acura de Honda a été lancée au tout début de 1987. À ce moment, l'Integra, voiture constituant la base de cette gamme, nous était présentée en versions hatchback 3 et 5 portes. Pour compléter la famille Integra, on a introduit, en 1988, une livrée à quatre portes dotée d'une partie arrière plus formelle comprenant un coffre séparé. Exclusive au marché canadien, elle s'est révélée par ailleurs fort populaire après des acheteurs d'Integra.

Dominique Houde

Même si sa version 1989 ne recèle à peu près pas de changements, la configuration 4 portes de l'Integra méritait bien un essai routier qu'il fut possible de mener avec les deux types de transmissions disponibles: manuelle à cinq vitesses ou automatique à quatre rapports. Voyons ensemble ce que cette voiture nous offre, tant sur la route qu'au chapitre fonctionnel.

Au nom de la logique

Visuellement parlant, l'Integra 4 portes se distingue par la présence d'un coffre conventionnel qui lui vaut indiscutablement l'appellation de sedan. On a accompagné cette nouvelle partie arrière par un jeu de feux redessinés, nettement plus importants que ceux des versions hatchback. Quant à la ligne, dans son ensemble, elle reflète toujours une allure moderne, quoique la calandre demeure toujours exempte d'identification à la division Acura.

Par rapport à la version RS de base, la LS se remarque par ses pare-chocs de couleurs assorties et par ses roues en alliage léger chaussées de pneus plus performants. Sachez également que la LS mise sur un équipement plus complet comprenant entre autres des freins à disque à l'arrière, des commandes électriques des glaces et des serrures, ainsi qu'une chaîne stéréophonique complète.

(Photo Dominique Houde)

Dans sa livrée à quatre portes, l'Acura Integra adopte une partie arrière révisée mettant en vedette un coffre conventionnel et des feux redessinés.

Quant l'aménagement intérieur de l'Integra, il reste en tout point fidèle à la tradition Acura, pour ne pas dire Honda, en vertu d'une finition soignée qui inspire la confiance et d'une disposition judicieuse des commandes. Le conducteur fait face à un panneau d'instrumentation relativement complet et fort lisible, alors que le volant se prend bien en main en plus d'être ajustable, ce qui favorise une bonne position de conduite.

À ce niveau, on trouve, dans les sièges baquets avant, de bons alliés qui combinent un confort honnête et un excellent soutien latéral, sans pour autant faire appel à une multitude de réglages. Rappellons ici qu'à l'instar de la version 5 portes, la berline à quatre portes repose sur un empattement allongé de 7 cm par rapport au coupé, ce qui améliore l'habitabilité de la banquette arrière. En fait cette dernière s'avère fort honorable et a su accueillir sans trop de problèmes deux adultes au cours d'un voyage éclair sur la côte Est américaine. Bien sûr on est loin de l'habitabilité d'une Legend, mais l'absence de toit ouvrant milite à l'obtention d'un dégagement correct pour la tête, alors que le dessin de la banquette favorise un confort honnête. Toujours au chapitre fonctionnel, glissons un mot sur la capacité du coffre obtenu par ce style de carrosserie. Il offre un volume intéressant et un seuil de chargement en progrès par rapport aux autres Integra, mais on peut regretter que la banquette arrière ne puisse se rabattre.●

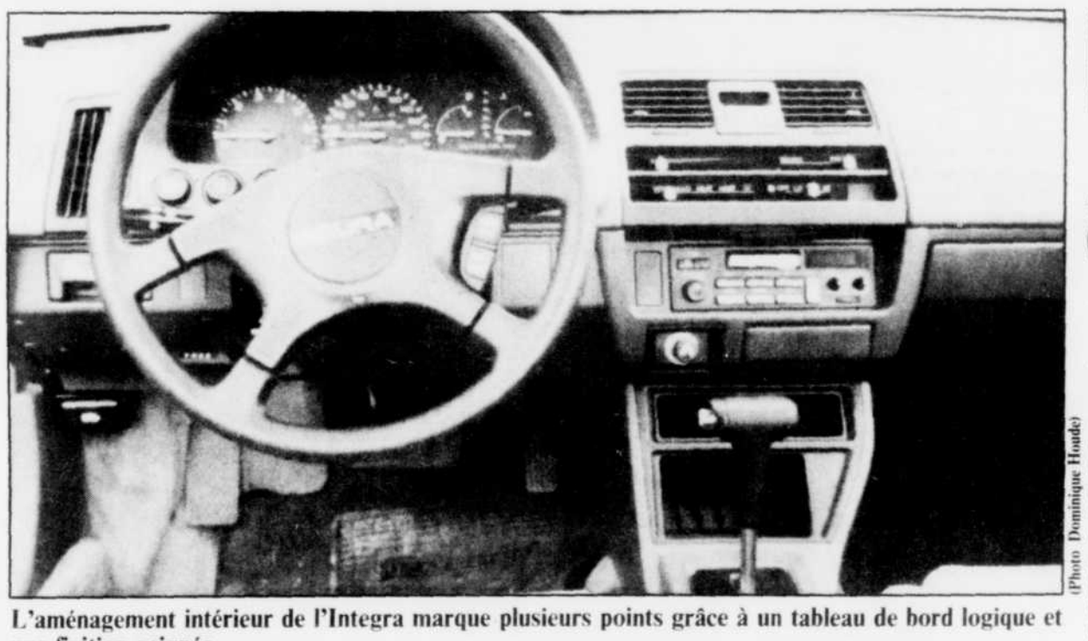

(Photo Dominique Houde)

L'aménagement intérieur de l'Integra marque plusieurs points grâce à un tableau de bord logique et une finition soignée.

La vivacité à l'honneur

L'Integra mise toujours sur un 4 cylindres de 1,6 litre à 16 soupapes. Avec la complicité de l'injection électronique de carburant, il développe 118 chevaux à 6500 tr / mn, un chiffre très intéressant pour cette cylindrée non turbocompressé. Il démarre au quart de tour et fait montre, dès les premières secondes d'utilisation, d'un comportement enjoué. Comme c'est la coutume chez les moteurs multisoupapes, il monte en régime avec rapidité, ne demandant pas mieux que de passer au rapport suivant. En fait, c'est ici que l'on peut comparer au mieux la boîte de vitesses manuelle et la transmission automatique.

Bien qu'avec ses quatres rapports, l'automatique se débrouille relativement bien avec un moteur multisoupapes de cette cylindrée, la boîte manuelle à cinq vitesses permet une flexibilité supérieure en faisant preuve d'un maniement sans reproche, combinant rapidité et précision. D'ailleurs on retrouve des reprises plutôt molles avec la transmission automatique, particulièrement dans les côtes, tandis que le niveau sonore du 4 cylindres grimpe considérablement lors des rétrogradages soudains. Toujours en présence de dénivellations, nous avons noté une variation importante de la vitesse (environ 10 km / h) lorsque le régulateur de vitesse était engagé. Côté performances, l'avantage va nettement à la boîte manuelle, avec un 0 à 100 km / h abbatu en 8,3 secondes, comparativement à 10.3 secondes avec l'automatique.

Transportons-nous maintenant sur une route sinueuse pour découvrir que l'Integra à quatre portes délivre une belle dose d'agrément de conduite. On retrouve en effet un comportement vivant qui, de plus, place le conducteur en plein contrôle de la voiture. La direction précise, la suspension indépendante à l'avant et semi-indépendante à l'arrière sont à l'origine d'une tenue de route accrochante (particulièrement chez la LS munie de pneus performants) et d'une belle impression de maniabilité. A la limite, l'Integra accusera un certain sous-virage, mais ce dernier fait son apparition de façon progressive. L'amortissement procure, quant à lui, une douceur de roulement fort acceptable sur la grande route, quoique la suspension s'avère un peu sèche sur les portions de routes accidentées. A haute vitesse l'Integra se montre surprenante en faisant preuve d'une excellente stabilité. Quant vient le temps de ralentir, les quatre freins à disques de la LS accomplissent un travail efficace en procurant des arrêts rapides et une progressivité constante.

Dès l'arrivée de l'Integra, plusieurs ont été tentés de la comparer avec la Honda Accord, et la présence d'une berline Integra rend cette tentation encore plus forte.

Pour en avoir le coeur net, il a été possible de conduire successivement une Accord EXi automatique et l'Integra, elle aussi équipée d'une transmission automatique, pour découvrir que ces deux voitures ne misent pas exactement sur les mêmes arguments pour convaincre la clientèle. Si l'Accord profite de sa cylindrée plus importante pour afficher de meilleures accélérations (avec l'automatique, rappelons-le) et qu'elle montre une douceur de roulement légèrement supérieure sur la grande route, l'Integra prend sa revanche grâce à son agilité et à ses réactions plus rapides aux gestes du conducteur.●

Conclusion: alternative alléchante

Avant tout, c'est l'agrément de conduite et une conception logique qui ressortent, en tant que qualités dominantes de l'Integra 4 portes. Cet agrément de conduite contribue grandement à faire de cette voiture un choix fort intéressant pour le conducteur dynamique ne désirant pas trop sacrifier à une habitabilité capable d'accommoder la famille.

Rappelons également que parmi les tranmissions disponibles, c'est la boîte de vitesses manuelle à cinq rapports qui tire le mieux parti du 4 cylindres multisoupapes, nerveux à souhait. La construction soignée de cette Acura, de même qu'une nouvelle garantie de base s'étendant sur une période de 3 ans 60,000 km, sont d'autres particularités qui la rendent particulièrement attirante.●

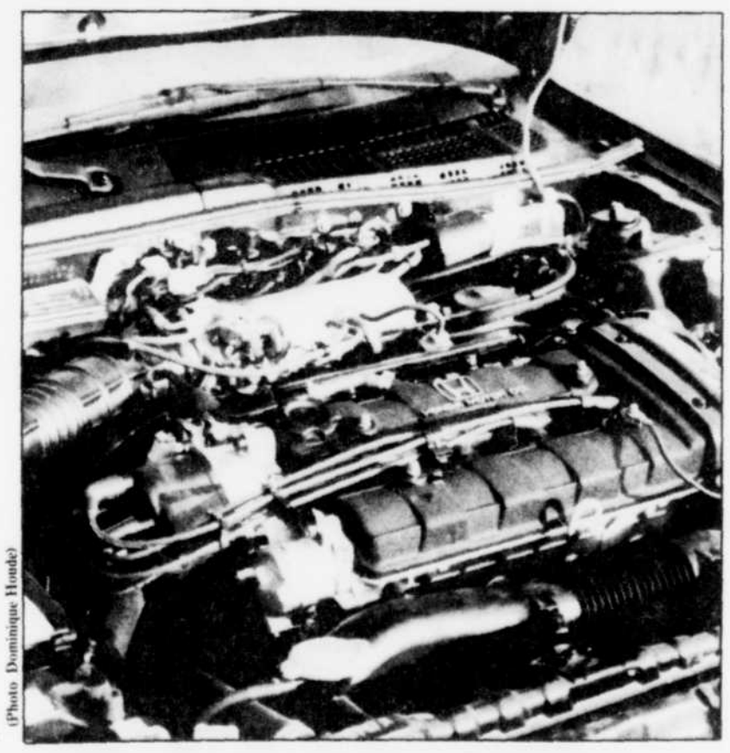

(Photo Dominique Houde)

Moderne et vigoureux, le 4 cylindres de 1,6 litre donne le meilleur de son rendement lorsque couplé à la boîte de vitesses manuelle.

Fiche technique

■ Châssis-carrosserie
Type: berline 4 portes, 5 places
Longueur: 438,5 cm
Largeur: 166,5 cm
Poids: 1055 kg

Moteur
Type: 4 cyl. 1,6 l. 16 soupapes
Puissance: 118 chevaux
Alimentation: inj. élec.
Emplacement: transversal avant
Consommation moyenne (Transport Canada): 8 l / 100 km (35,3 m/g)

Transmission
Type: manuelle, 5 rapports
Optionnelle: auto. 4 rapports
Mode: traction avant

Suspension
Avant: indépendante
Arrière: semi-indépendant

Freins
Avant: disques
Arrière: Tambours (RS), disques (LS)

Pneumatiques
P 185 / 70 R 13 (RS)
P 195 / 60 R 14 (LS)

Performances (transmission manuelle)
0 à 100 km / h: 8,3 sec.
Reprises de 80 à 120 km / h: (4e rapport): 8,06 sec.
Vitesse maximale: ND

Prix
Berline RS: $16,000 (approx.)
Berline LS (modèle essayé): $18,500 (approx.)

Avantages
— Tenue de route précise
— Moteur vivant
— Boîte de vitesses agréable
— Tableau de bord bien conçu
— Habitabilité honnête

Désavantages
— Reprises moyennes (automatique)
— Manque d'identification de la partie avant
— Niveau sonore élevé à haut régime

LES 5 HOMMES FORD DE LA MAURICIE

SUPER VENTE

FORD THUNDERBIRD 1988

28 EN INVENTAIRE

Pour la septième année consécutive, Ford mérite le titre de meilleur constructeur automobile nord-américain. Ces résultats se fondent sur le nombre moyen de problèmes signalés par des propriétaires de véhicules lors d'enquêtes portant sur des modèles 1981-1987 conçus et construits en Amérique du Nord. La preuve que la qualité, chez Ford, passe avant tout!

LA NOUVELLE FORD THUNDERBIRD 1988

Nous sommes persuadés que vous aimerez son apparence soignée, que vous apprécierez son rendement aérodynamique, que vous serez séduit par ses lignes douces et arrondies et, enfin, que vous serez conquis par son comportement routier. La nouvelle Thunderbird 1988... plus que jamais le symbole de la réussite automobile!

Et ce n'est pas tout! nos vastes ressources internationales nous permettront de continuer à mettre au point des produits sans cesse de meilleure qualité à des prix toujours plus avantageux.

En somme, la nouvelle Thunderbird 1988 reflète très bien l'essence même du slogan que nous avons adopté: la qualité, chez Ford, passe avant tout!

RABAIS SPÉCIAL 1 000$

PLUS À L'ACHAT du groupe valeur plus **GRATUIT** air climatisé

ÉPARGNEZ PLUS DE 2 000$ en venant choisir aujourd'hui votre THUNDERBIRD 1988

LES 5 HOMMES FORD DE LA MAURICIE

GÉRARD GRENIER AUTO inc.
Serge Grenier, prés.
3525, boul. Marie-Victorin
Nicolet
293-2091

LOUISEVILLE FORD LTÉE
J.-Claude Gélinas, prés.
640, St-Laurent est
Louiseville
228-2725

AUTOMOBILES RENALD BOISCLAIR LIMITÉE
Renald Boisclair, prés.
3035, boul. Royal
Trois-Rivières
373-0844

ST-ONGE FORD INC.
Claude Mondoux, prés.
1870, 6e Avenue, Grand-Mère
538-3391
4285, 12e Ave Shawinigan-Sud
536-2671
1445, Boul. Ducharme La Tuque
523-6144

LA PÉRADE FORD MERCURY INC.
Denis Dusablon, prés.
727, Principale, Ste-Anne-de-la-Pérade
325-2244

Association des détaillants Ford de la Mauricie

Les conseils du CAA-Québec

Des questions reliées à la garantie des véhicules neufs

■ Après avoir sacrifié quelques milliers de dollars à l'achat d'une voiture neuve, on veut habituellement tout faire pour la garder dans le meilleur état possible, le plus longtemps possible. Et quand vient le temps de parler entretien, il y a de ces questions très courantes qui tracassent bien des consommateurs.

Pour tenter de se faire une idée complète sur ces problèmes d'entretien par rapport à la garantie, nous avons écrit à tous les fabricants, en juin dernier. Malheureusement, ils n'ont pas tous répondu, mais nous avons à ce jour suffisamment d'informations pour en tirer certaines recommandations. Pour une meilleure compréhension nous reprendrons, dans les lignes qui suivent, chacune de ces questions courantes. Vous verrez, vous vous êtes sûrement déjà posé l'une d'entre elles.

Une mise en garde s'impose, cependant. Les propos qui suivent sont généraux. Chaque fabricant a ses propres directives, de sorte que c'est à votre manuel du propriétaire qu'il faudra vous rapporter pour connaître la situation bien précise qui s'applique à votre véhicule.

Durant la période de garantie, doit-on obligatoirement faire effectuer tout entretien (y compris les changements d'huile) chez le concessionnaire?

D'après les réponses obtenues, nous serions tentés de répondre "non" mais ceci nécessiterait une très grande pondération de notre part. À notre avis il est beaucoup plus sage de répondre "oui".

Plusieurs fabricants ont en effet répondu que le client demeure libre de faire effectuer l'entretien par l'atelier de son choix, mais on nuance généralement beaucoup cette remarque:

— le concessionnaire connaît mieux que quiconque les normes d'entretien et dispose du matériel prévu par le fabricant;

— le consommateur a ainsi les «preuves de l'entretien» qu'il n'a pas nécessairement s'il fait affaire avec un autre commerçant.

Comme vous pouvez le constater, on laisse le client libre à ce chapitre mais on recommande fortement le concessionnaire. Si vous préférez malgré tout un autre commerçant, soyez alors en mesure de fournir toute preuve permettant de vérifier que votre véhicule a bel et bien reçu l'entretien nécessaire selon les normes prévues par le fabricant (ex.: factures détaillées).

Qu'arriverait-il si on omettait une ou plusieurs des inspections prévues dans la grille d'entretien que l'on retrouve dans le manuel du propriétaire (généralement à 12, 24, 36, 48, 72, 84 et 96,000 kilomètres)? Ceci peut-il annuler la garantie offerte par le fabricant?

Encore ici, prudence! Comme certains fabricants ont répondu que cela peut effectivement annuler la garantie, vous ne devriez prendre aucune chance en ce qui a trait à ces inspections, à moins de vérifier votre cas bien précis dans votre manuel du propriétaire et de voir ces propos écrits noir sur blanc. Et attention encore, on indique dans quelques cas qu'un entretien fait improprement pendant la période garantie peut affecter la couverture de votre garantie. Ceci peut donc, là aussi, vous jouer des tours! Car il peut être très difficile de prouver la qualité d'un entretien qui n'a pas été fait chez le concessionnaire.

Et si on fait effectuer toutes les inspections chez son concessionnaire, peut-on malgré cela faire effectuer les changements d'huile et de filtre au garage de son choix?

Là, on semble laisser une certaine liberté au client. On peut donc répondre affirmativement à la présente question, mais là aussi un certain discernement s'impose. L'automobiliste doit, là aussi, être en mesure de prouver qu'il a effectué les vidanges d'huile et les changements de filtre conformément aux directives du fabricant (factures détaillées). Et ce n'est pas tout, certains fabricants ont des recommandations précises relatives au filtre à l'huile. Informez-vous en consultant soit votre manuel du propriétaire, soit votre concessionnaire. En effet, même si ces filtres se ressemblent beaucoup extérieurement, leur structure interne peut varier d'une marque à l'autre. Pour éviter tout équivoque, il est souhaitable d'utiliser les filtres d'origine, prévus par le fabricant.

Les inspections prévues par le fabricant occasionnent parfois des frais assez élevés pour les consommateurs. Le concessionnaire doit-il absolument remplacer toutes les pièces mentionnées comme devant être vérifiées dans le manuel de garantie? Ne doit-il pas plutôt ne remplacer que celles dont l'état le nécessite vraiment?

Voici la théorie à ce sujet, enfin, ce qui devrait être, si vous faites affaire avec un concessionnaire consciencieux. En principe on devrait vérifier les divers points prévus dans la grille d'entretien et ne changer que ce qui nécessite un remplacement préventif en vertu des normes du fabricant. Un concessionnaire peut parfois recommander le remplacement d'une pièce supplémentaire à la suite d'une anomalie qu'il découvre au fil de son inspection, mais avant d'en faire le changement il doit aviser le client et obtenir son consentement.

Mais voilà, on a parfois vu ici et là dans les médias qu'il y avait eu des abus à ce chapitre. Si vous avez des doutes concernant votre cas particulier, commencez par consulter le concessionnaire concerné. Si aucun terrain d'entente n'est possible, il ne faudrait pas hésiter à rapporter votre dossier à qui de droit (votre Club automobile si vous en êtes membre, organismes de protection du consommateur, experts, etc).

Est-ce possible que, pour une inspection identique, le coût de la facture varie d'un concessionnaire à l'autre et ce, pour un même type de véhicule, au même kilométrage?

Bien sûr, l'idéal serait que le consommateur retrouve des prix uniformes d'un concessionnaire à l'autre. Mais dans les faits, on peut toutefois noter des différences. Il semble que la région y soit pour quelque chose (ex: concurrence dans certains centres urbains). De plus, l'équipement que possède l'atelier doit lui aussi se payer d'une quelconque façon. Chaque concessionnaire a, en quelque sorte, ses propres coûts de revient qui expliquent ses prix au détail. Et chaque concessionnaire a son propre tarif horaire. Tout ceci forme un ensemble complexe de conditions qui finit par expliquer ces différences de prix entre les concessionnaires. Et, bien sûr, ici aussi il y a déjà eu des cas d'abus qu'il faut dénoncer mais il faut bien comprendre, au point de départ, ces contraintes imposées par le marché.

En guise de conclusion...

Même en période de garantie vous demeurez le grand responsable de l'entretien de votre voiture et vous demeurez libre de lui apporter les soins que bon vous semble par qui vous voulez.

L'article que voici, nous l'espérons, aura pu mettre en évidence le fait que, lorsque vient le temps de faire respecter une garantie, il faut avoir suivi certaines règles de base. Et pour bien connaître vos propres règles du jeu, pourquoi ne pas lire, dès aujourd'hui, votre livret de garantie ainsi que votre manuel du propriétaire? ●

Conseil de la semaine

Pensez hiver!

■ Si le véhicule qui vous intéresse possède un ou plusieurs des équipements suivants, peut-être auriez-vous ainsi de bonnes chances de passer l'hiver sans trop de tracas: chauffe-moteur, dégivreur de glace arrière, batterie à grand rendement, alternateur à grand débit, pneus d'hiver en bon état, etc. ●

CONCOURS BAS de NOEL LE NOUVELLISTE
Étonnante Subaru.

RABAIS DE 300$
Étonnamment maniable.
Étonnamment spacieuse.
C'est la CHASER
SUBARU LA QUALITÉ JAPONAISE
AUTRES MODÈLES 1988 RABAIS JUSQU'À 1 000$
CCAQ
CARAVANE & AUTO du Cap inc.
Tél.: 376-4350
10, boul. Duplessis, Cap-de-la-Madeleine, Qc.

Bernier & Crépeau LTÉE
C't'une bonne affaire
3800, boul. Royal, Trois-Rivières
Tél.: (819) 379-5533
Passez voir, dès aujourd'hui
les modèles 1989
AINSI QUE LES NOUVEAUTÉS
COLT SÉRIE 200
PRÉSENTEMENT EN INVENTAIRE
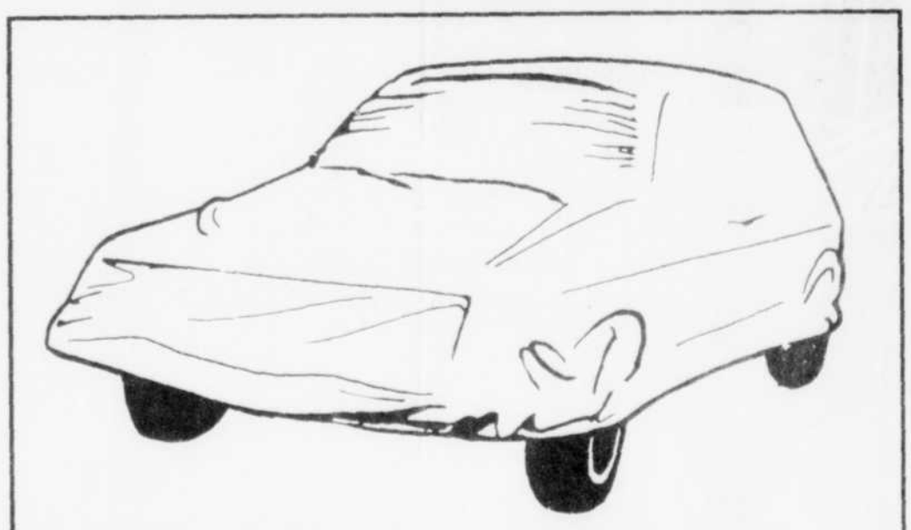
VENEZ LES VOIR ET LES ESSAYER!

JEAN-GUY CRÉPEAU
PRÉSIDENT
En 1989 chez BERNIER & CRÉPEAU on va remuer ciel et terre pour vous satisfaire.
La tornade d'aubaines sur les modèles 1988 se poursuit avec des rabais incroyables!
3800, BOUL. ROYAL, TROIS-RIVIÈRES
Tél.: 379-5533
Dodge
Camions Dodge
CHRYSLER
GARANTIE 7 ANS OU 115 000 KM
CHRYSLER
MITSUBISHI

La production des modèles Honda pour l'année de fabrication 1989 a débuté par une cérémonie à l'usine de Honda of Canada Mfg., située à Alliston en Ontario. Le premier modèle 1989 a quitté la chaîne de montage sous la conduite de M. Tadashi Kume, président et directeur général de Honda Motor Co. Ltd. au Japon, et de M. Ross Robinson, vice-président principal, Ventes automobiles, chez Honda Canada inc. L'usine canadienne, qui emploie près de 1,000 personnes, est la seule usine de fabrication du modèle Civic Hatchback sur le marché nord-américain. ●

VOICI LA
SONATA
DE HYUNDAI

À COMPTER DU
17 OCTOBRE 1988

Contentez-vous...enfin.
Auto. Des Hêtres
Grand-Mère Shawinigan
HYUNDAI
Nous vendons des voitures bien pensées.
(819)539-8363
10200 boul. des Hêtres, Shawinigan
(AUTOROUTE 55, SORTIE 223)

750,000 Canadiens en possèdent

Un nombre croissant de retraités voyagent en roulottes motorisées

Presse canadienne

■ De plus en plus de Canadiens prennent la route au volant de leur roulotte motorisée, et les ventes de ces véhicules récréatifs ont progressé de 10 pour cent cette année, révèle Don Mockford, de l'Association canadienne des véhicules récréatifs.

À l'heure actuelle, environ 750,000 Canadiens possèdent une roulotte, une caravane ou une maison mobile.

Même si l'association, qui a son bureau principal à Toronto, ne peut préciser combien de ces propriétaires sont des personnes âgées, un auteur de Vancouver affirme qu'un nombre croissant de retraités, fuyant les rigueurs de l'hiver pour les cieux plus cléments de la Floride, de l'Arizona, du Nouveau-Mexique ou d'autres endroits chauds, choisissent de s'y rendre en roulottes motorisées.

«Quand vous avez pris la route une fois au volant de votre roulotte motorisée, rien ne sera plus jamais pareil», lance Jurgen Hesse, auteur d'un ouvrage sur la «retraite mobile».

Le pour et le contre

M. Hesse, un nomade invétéré qui a traversé le Canada d'une mer à l'autre depuis son arrivée ici, comme immigrant ouest-allemand, en 1958, souligne les avantages et les inconvénients du voyage en maison mobile.

«Les aspects favorables incluent l'indépendance, la grande mobilité, les coûts raisonnables, l'aventure, l'accès à un large éventail d'activités, le voyage dans un confort presque aussi grand qu'à la maison et l'occasion de se faire de nouveaux amis», dit-il.

Par contre, le stress que cela peut causer dans les relations de couple, l'ennui et la solitude sont à ranger du côté des aspects défavorables.

À ceux que l'idée tente, M. Hesse suggère de faire l'expérience de la vie en roulotte pendant quelque temps. Louez une roulotte et partez, lance-t-il, examinez vos réactions, revenez et discutez-en. Ce sera la meilleure façon de savoir si ce genre de vie vous convient.

Lui et sa femme, l'artiste Charmaine Hesse, ont parcouru tout le sud des Etats-Unis et ont découvert un vaste réseau de terrains réservés aux caravanes et roulottes motorisées.

Il en ont même trouvé un, à Yuma, en Arizona, qui se trouve en plein désert, près de la frontière avec la Californie, sur le site d'une ancienne base de missiles.

Plusieurs Canadiens, particulièrement en provenance de l'Alberta, de la Saskatchewan et du Manitoba, émigrent à Yuma tous les hivers. En fait, la plupart d'entre eux apprécient tellement l'endroit qu'ils y réservent leur place un an à l'avance.

Selon M. Hesse, la sélection de l'endroit où l'on s'installera pour l'hiver constitue l'un des défis les plus agréables de ces années de «retraite mobile».

«Si vous le voulez, vous pouvez changer de terrain 365 fois par année, ou demeurer au même endroit aussi longtemps que le gardien du parc vous autorisera à y rester.»

Faites une liste

Il suggère de garder un carnet dans lequel vous noterez tous les terrains pour roulottes motorisées que vous aurez visités.

Il suffira ensuite d'élaborer un système d'évaluation de une à cinq étoiles qui vous permettra de vous rappeler, d'un seul coup d'oeil, que celui-ci était plutôt médiocre et celui-là, superbe.

En Amérique du Nord, vous avez le choix entre les terrains de camping publics, les parcs privés pour véhicules récréatifs et les terrains de camping "libre-service".

Au chapitre des coûts, cela peut aller de $45 (US) par jour pour un emplacement situé au bord de l'eau à Mission Bay, en Californie, à un site gratuit comme un arrêt pour chauffeurs de camions-remorques, un cul-de-sac, une aire de repos en bordure des autoroutes et / ou un terrain abandonné.

«On n'a pas besoin de raisons pour voyager, et on a toutes les raisons de le faire», conclut-il. ●

(Laserphoto PC)

Selon Jurgen Hess, un nomade invétéré qui a traversé le Canada d'un océan à l'autre, «jamais plus rien ne sera pareil quand vous aurez pris au moins une fois la route au volant d'une roulotte mobile«. Il note toutefois qu'il faut soupeser les avantages et les inconvénients.

LA LIQUIDATION DE NOS MODÈLES 1988 SE CONTINUE

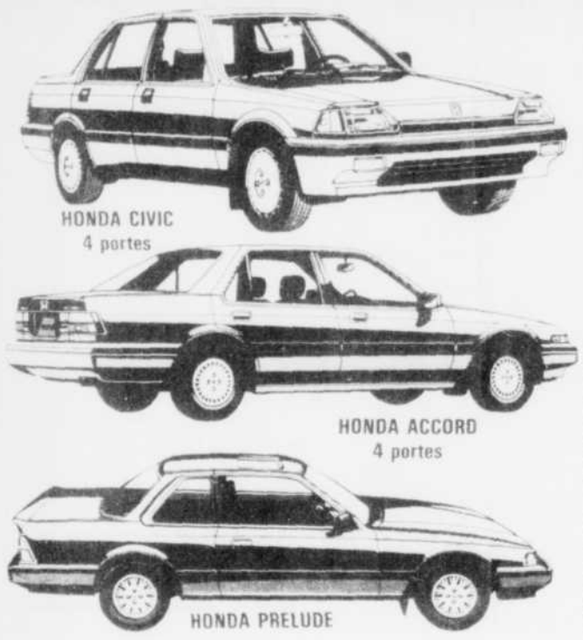

SEULEMENT 30 EN INVENTAIRE

AUCUNE OFFRE RAISONNABLE REFUSÉE

MAURICIE HONDA TROIS-RIVIÈRES-OUEST
5225 JEAN-XXIII
TROIS-RIVIÈRES-OUEST
TÉL.: 378-6197
ccaq
GARANTIE 80 000 KM

HYUNDAI
SATISFACTION du CLIENT À 100%
PRÉPARATION COMPLÈTE AVANT L'HIVER
SPÉCIAL 69,95$
VIDANGE D'HUILE + FILTRE
BOUGIES, POINTES + CONDENSATEUR + ROTATEUR
AJUSTEMENT ÉLECTRONIQUE + VÉRIFICATION en 12 POINTS
VOTRE CONCESSIONNAIRE.
RENDEZ-VOUS: 374-3330
DATE LIMITE: 31 DÉCEMBRE 1988
HYUNDAI TROIS-RIVIÈRES
HYUNDAI INC.
ccaq
5355, BOUL. JEAN XXIII 374-3330
TROIS-RIVIÈRES-OUEST

NOUVEL INTERIEUR SYSTÈME DE FREINAGE (ABS) GARANTIE DE 10 ANS CONTRE LA CORROSION
ENTRAÎNEMENT QUATTRO CARTE AUDI

Prenez le volant de la nouvelle Audi 200.
Vous ne pourrez plus le lâcher.

Audi
À l'avant-garde du génie automobile.

Découvrez pourquoi chez votre concessionnaire Audi.

Audi TROIS-RIVIÈRES VOLKSWAGEN LTÉE
7 300 Notre-Dame, Trois-Rivières-Ouest
377-3355
40 FAMILIALES EN INVENTAIRE

ACURA
INTEGRA SPÉCIAL 1989
SEULEMENT 600 AU CANADA

ACURA
Désigny ACURA
3115, boul. St-Jean
Trois-Rivières-Ouest
377-5903

Le nouvelliste

Trois-Rivières
Lundi 10 octobre 1988

Arts et spectacles

La belle Hélène, un fin régal

Michelle Roy
Shawinigan

■ «La belle Hélène,» opérette de Jacques Offenbach, présentée samedi soir au Centre culturel de Shawinigan, a été un fin régal. Cette oeuvre du 19e siècle qui raconte, sur le mode humoristique, les antiques amours de Pâris et d'Hélène, qui présidèrent à la guerre de Troie, était présentée par le Théâtre d'art lyrique de Laval. Le choeur et le petit orchestre, sous la direction de Gilbert Patenaude, a su rendre avec harmonie et finesse ces airs bien connus.

Sur scène, ça bougeait! Tous les comédiens-chanteurs y allaient d'expressions et de mimiques rendues de façon très naturelle. Rien de statique ou d'ennuyeux. L'action était constante. Le public riait de bon coeur des petits apartés, dont l'un a même enlevé le focus sur les acteurs principaux: alors que la mode était à l'amour, grâce à une chaude inspiration de Vénus, deux hommes se mirent à se conter fleurette, et quittèrent la scène main dans la main.

L'histoire

Hélène, s'en souvient-on, était une reine de la Grèce antique, femme du roi Ménélas, et qui s'enfuit avec le prince Pâris, fils du roi Priam, C'est alors que Ménélas s'en alla assiéger la ville de Troie où vivaient les deux amants. C'est dans une de ces batailles qu'Achille fut blessé au talon et en mourut. C'est là aussi que pour prendre la ville, l'armée de Ménélas bâtit un grand cheval de bois dans lequel se cachèrent des soldats. L'armée de Ménélas ayant en apparence quitté le siège de la ville, les Troyens durent démolir autour des portes de la ville close pour entrer le cheval. Les soldats en sortirent, commencèrent à attaquer les Troyens, firent entrer le reste de l'armée qui était cachée, et la ville de Troie fut détruite, ainsi que Pâris et Hélène mis à mort.

De ce drame, Offenbach a fait une opérette comique, ne s'arrêtant qu'à l'embarquement de Pâris et d'Hélène vers des lieux d'amours et de délices.

Les actes

Le jeu de l'oracle Calchas était particulièrement remarquable, ainsi que celui du roi Ménélas. Les voix de Pâris et d'Hélène étaient magnifiques, avec un très bon jeu de scène.

Dans le premier acte, sous l'influence de Vénus, Pâris, déguisé en berger, se voit promettre l'amour de la plus belle femme du monde, Hélène. Calchas reçoit un «message» du ciel envoyant Ménélas en Crète pour un mois. Le temps que les amours de Pâris et d'Hélène s'établissent.

Dans le deuxième acte, Hélène lutte contre son attirance pour Pâris, mais choisissant la vertu, elle demande tout de même à Calchas de lui envoyer un rêve. Ce rêve, qui est réalité, la jette dans les bras de Pâris. Mais l'arrivée de Ménélas interrompt le duo amoureux. Agamemnon presse Pâris de partir.

Au troisième acte, Hélène et Ménélas se querellent, mais Calchas et Agamemnon veulent persuader Ménélas de céder sa femme à Pâris, pour que cesse le chaos dans lequel Vénus a plongé la Grèce. Pâris revient, déguisé en augure de Vénus, et invite Hélène à s'embarquer avec lui pour Cythère, afin de célébrer un sacrifice à Vénus pour l'apaiser.

Dans la salle, aux deux-tiers remplie, peu de spectateurs en bas de quarante ans. Pourtant la soirée fut particulièrement excellente, dommage que les plus jeunes aient tourné le dos à cet amusant classique du 19e siècle! ●

(Photomédia Sylvain Mayer)

Dans une scène de «La belle Hélène» opérette d'Offenbach présentée au Centre culturel de Shawinigan, l'oracle Calchas, la reine Hélène et le roi Ménélas.

(Flageol Photo — Terry Charland)

Sol a su divertir le public lors de son spectacle à la salle J.-A.-Thompson, samedi soir...et il sait ce qu'il dit quand il parle de l'homme.

☐ Spectacle de Sol à la salle J.-A.-Thompson

Le public a eu la «bougeotte»

Robert Martin
Trois-Rivières

■ Celui qui fait courir les Parisiens, Sol, l'obsédé textuel, n'a pu jouer devant une salle comble à J.-A-Thompson, samedi soir...le second balcon étant pratiquement vide.

Mais, la performance de Sol n'en a aucunement été affectée, et les «sindigents» présents dans la salle ont apprécié la qualité du spectacle de notre plus célèbre clown. De clown, il n'a que l'habillement. Car Sol est toujours aussi subtil et présent d'esprit.

Sol fait rire, mais ses histoires sont **«tant tellement véridiques»** qu'elles sont, toutes, un exercice de réflexion profond pour qui écoute religieusement l'artiste. Et samedi soir, le public, s'il ne s'est pas esclaffé de rire à chaque blague, a pu apprécier l'humour et l'habileté de Sol à jouer avec la langue française.

Comme ce patient qui remplissait: **«des formalités, des formalités, des formalités... et je tout à coup m'a suis retrouvé, forme alité».**

Et pourtant, tout a commencé par une pomme. **«l'univers est dans la pomme».** La boucle s'est finalement refermée sur une pomme... de terre. Et Sol est passé par les débuts de l'homme, dans son **«paradoxe».** Mais, comme il avait la bougeotte, l'homme, avec sa **«première féminine, il a sorti du paradoxe», «puis la Frange, pour se retrouver en Nouvelle-France, devant les Joyeux Hurons».**

Parce qu'il est devenu **«excédentaire»,** l'homme s'est bâti une maison. Il a fait appel à tous les corps de métiers pour la bâtir, sa maison. Avec les **«plonturiers, la tuyaute rit».**

Mais, l'homme il a, **«encore, et encore»** eut la bougeotte. **«Et, il est parti à la découverte des malaxies».**

Hommage à Félix

En début de seconde partie de programme, Sol rend hommage à l'un des plus illustres poètes québécois, Félix Leclerc. Le **«Géant de l'Ile»,** comme il l'appelle. Le **«Géant de l'Ile, qui a tant tellement usé ses semelles, et qui s'a fâché».** Le monologue est bien senti, et décrit bien la carrière de ce grand poète.

Sol a beau être grand, il a cru nécessaire, dans son histoire de l'homme, de rendre un hommage à un grand homme de chez-nous. L'hommage à Félix, si le texte fait rire, était tout ce qu'il y avait de noble, de clairvoyance et de chaleur dans ce «grand» personnage qu'est Sol. Un clown, peut-être en apparence, mais c'est pas un menteur lui. Il sait ce qu'il dit quand il parle de l'homme. ●

☐ Lucie Parent-Auger, harpiste

La noblesse d'un instrument enchanteur

Léo Cloutier
(collaboration spéciale)

■ Vendredi soir, le comité de Formation musicale de l'OSTR nous invitait aimablement à rencontrer Lucie Parent-Auger, harpiste.

Auparavant, qu'il nous soit permis de souligner l'étonnante performance des musiciens de l'Orchestre symphonique de Trois-Rivières dans Schéhérazade de Rimsky-Korsakov où Lucie Robert a particulièrement brillé, tout comme l'invitée de ce soir Lucie Parent-Auger. Nous n'oublierons pas si tôt l'extraordinaire présence du baryton Claude Corbeil.

Lucie Parent-Auger, dans ce court et étincelant concert où elle nous a présenté avec brio son noble instrument dont toute l'assistance a admiré la riche sonorité. Entre chaque pièce, elle dévoilait les secrets de son superbe instrument.

Son interprétation était ravissante où d'abord elle nous a fait admirer le pureté de J.-S. Bach dans le premier Prélude du Clavecin bien tempéré. Après ce Bach, c'étaient les fameux glissandos, caractéristiques de la harpe dans Automne de l'incomparable Marcel Grandjany. Par la suite, nous nous sommes laissés prendre par la riche sonorité cristalline des Arabesques de Debussy. Les volées enchanteresses qui nous entourent sont aérées et scintillantes.

Ensuite, Lucie Parent-Auger s'attaque avec grâce à une oeuvre étincelante, le 1er mouvement du Concerto pour harpe et orchestre de G.F. Haendel. Un premier mouvement qui fait valoir toutes les possibilités et la finesse de la Harpe. Une oeuvre que l'assistance a beaucoup appréciée puisqu'elle a demandé à la réentendre. Les ponctuations rythmiques et mélodiques savamment dosées par l'artiste ont frappé l'auditoire.

Impromtu-caprice de Pierné dont la variété allait combler les plus difficiles fut joué avec un art fin et délicat et a démontré la technique bien assumée de l'artiste.

Et c'est par Aria dans le style classique de Grandjany, d'une très grande richesse, qu'allait se clore le récital. On voit bien qu'avec ce merveilleux instrument, il n'est pas facile d'avoir des fortes sonorités. Aussi l'entend-on très rarement à l'orchestre à moins que des parties lui soient réservées comme dans Schéhérazade de Rimski-Korsakov. Mais ça n'enlève pas le goût aux instrumentistes de l'adopter et de faire des merveilles avec cette musique «angélique»' qui nous ravit.

Grand merci à la talentueuse Lucie Parent-Auger qui a su nous faire passer une délectable fin de matinée. ●

(Flageol Photo — Claude Deschênes)

Lucie Parent, harpiste

CINÉMAS CINEPLEX ODEON
$3.50 MARDIS
LE NOUVEAU PIERRE RICHARD EST ARRIVÉ...
GAUCHE EN SORTANT DE L'ASCENSEUR
avec EMMANUELLE BEART et son "jaloux" de RICHARD BOHRINGER !!!
13h, 15h, 17h, 19h, 21h
& CINÉMA DE PARIS
Tom Cruise
Cocktail
13h45, 16h15, 18h45, 21h15
EN VERSION FRANÇAISE
& CINÉMA DE PARIS
BRUCE WILLIS
18h30 et 21h15
PIÈGE DE CRISTAL
VERSION FRANÇAISE DE
DIE HARD
FLEUR DE LYS

Apprenez les règles du jeu en publicité
Le Conseil des normes de la publicité
4823, ouest, rue Sherbrooke
suite 130, Montréal, Qc
H3Z 1G7 (514) 931-8060

Question de vie
de 9h à 11h
CLAUDE BOLDUC
AUJOURD'HUI:
VOUS CONSIDÉREZ-VOUS COMME NORMAL SEXUELLEMENT?
CJTR 114 AM va plus loin...
380-9114 OU 1-800-567-2115
Libre échange
de 12h à 13h30
ÉDOUARD PAQUETTE
AUJOURD'HUI:
SUJET LIBRE

BUNNY BAR
900, boul. St-Louis
ST-LOUIS-DE-FRANCE
373-8081
EN PRIMEUR DANS LA RÉGION
JERRY HALLE
Miss Nue Cité de l'Acier 1985-86
Miss Bikini Welland 1987
Miss Bikini Belleville 1987
SERA EN SPECTACLE AUJOURD'HUI JUSQU'À SAMEDI INCLUSIVEMENT
4 SPECTACLES PAR JOUR
HEURES DES SPECTACLES:
17h30 – 21h30 – minuit – 1h30
Tenue vestimentaire convenable
● VASTE STATIONNEMENT ● ENTRÉE LIBRE

Congrès d'orientation du PQ en novembre

L'aide sociale, sujet qui sera alors au coeur d'un débat

Michel Venne
Sainte-Adèle (PC)

■ L'aide sociale sera au coeur d'un débat viril à prévoir pour le congrès spécial d'orientation du Parti québécois fin novembre.

Le Comité national des jeunes du PQ a obtenu du Grand Rassemblement des jeunes du parti, tenu à Sainte-Adèle le week-end dernier, un mandat quasi-unanime contre la discrimination fondée sur l'âge des bénéficiaires de l'aide sociale au Québec.

Or, la proposition principale qui sera soumise au congrès spécial, appuyée par le chef du parti Jacques Parizeau, prévoit que les assistés sociaux de 18, 19 et 20 ans ne soient pas traités sur le même pied que les plus âgés.

La proposition principale stipule que pour avoir droit à l'aide sociale, un jeune de moins de 20 ans devrait obligatoirement participer soit à un programme gouvernemental de réinsertion, ou aux activités d'un groupe communautaire reconnu.

«**Nous refusons toute discrimination fondée sur l'âge**",»a réaffirmé hier le président du Comité national des jeunes du PQ, André Boisclair, 22 ans, fort du mandat qu'il venait d'obtenir de la part de plus de 350 délégués de moins de 30 ans venant de partout au Québec.

«**Nous croyons, ajoute le jeune président, que d'obliger les jeunes à participer à des programmes serait tout à fait inefficace. L'insertion sur le marché du travail ou le retour à l'école ne sont possibles que si il y a une volonté individuelle de le faire**".»

M. Boisclair dit pouvoir compter sur un appui de plus en plus large à la position qu'il défendra au congrès de novembre. Il est confiant d'abord que le tiers des délégués seront des jeunes et l'appuieront.

Il fonde son optimisme par ailleurs sur «**l'ouverture**» dont a fait preuve samedi matin, au début du rassemblement des jeunes, le chef parlementaire du parti, Guy Chevrette.

M. Chevrette a laissé entendre, sans appuyer clairement la position des jeunes, qu'il désapprouvait la discrimination fondée sur l'âge dans le cas de l'aide sociale.

Le président du PQ Jacques Parizeau, ne s'est pas étonné de la position adoptée ce week-end, se réjouissant d'ailleurs que «**l'on retrouve le goût au Parti québécois pour la discussion sur des choses qui concernent la vie de la société**».

M. Parizeau, qui a prononcé le discours de clôture du rassemblement des jeunes, s'est par ailleurs félicité du niveau d'adhésion à l'option souverainiste manifesté par les délégués au cours de la fin de semaine.

Création d'un pays

Pour bien marquer leur position en faveur d'un Québec souverain, les participants à cette rencontre ouverte vendredi soir par un discours indépendantiste éclatant de l'ancien chef du RIN, Pierre Bourgault, ont adopté unanimement la Déclaration de Sainte-Adèle, un manifeste souverainiste dans lequel ils s'engagent à «**voir à l'accomplissement normal de notre évolution: la création d'un pays**».

«**Nous avons eu une autre manifestation avec ce rassemblement, a déclaré M. Parizeau, qu'il est faux de penser que les jeunes ne sont pas préoccupés par l'avenir de leur pays.**»

L'adoption de la Déclaration de Sainte-Adèle est l'élément dont est également le plus fier le président des jeunes péquistes, André Boisclair.

«**J'ai été heureux de voir le goût des jeunes de revenir au PQ autour du plus beau défi de leur génération**», dit-il.

M. Boisclair n'était pas peu fier de souligner que plus de 400 personnes au total ont participé à la rencontre de cette fin de semaine, contre environ 275 il y a un an, lors du dernier rassemblement des jeunes membres du parti à Compton.

A Compton, les jeunes s'étaient d'ailleurs prononcés contre la promotion de la souveraineté, favorisant à 70 pour cent le concept d'affirmation nationale de Pierre Marc Johnson, qui était encore chef du parti à ce moment-là.

Les jeunes péquistes ont adopté plus d'une centaine de résolutions portant sur la qualité des emplois, la croissance écologique, les relations internationales et le pacifisme, la sécurité du revenu, l'éducation et la politique familiale.

«**Nous avons voulu montré que les jeunes péquistes sont souverainistes, écologistes et pacifistes, a déclaré M. Boisclair au terme des débats. Ces résolutions indiquent le genre de pays que nous voulons bâtir: un pays où l'égalité des chances et le meilleur épanouissement de chaque individu sont mieux garantis**».

Ces résolutions seront débattues lors de congrès régionaux du parti, d'ici le congrès spécial qui aura lieu à Saint-Hyacinthe les 25, 26 et 27 novembre prochains.

Enquête lancée par la direction de l'Université McGill

Une étudiante aurait été violée par trois membres de la confrérie étudiante «Fraternity»

Montréal PC)

■ Une étudiante aurait présumément été violée par trois membres d'une confrérie étudiante («**Fraternity**») durant une soirée il y trois semaines et la direction de l'Université McGill entend maintenant faire enquête sur cette sordide histoire.

«**La victime est venue nous voir ce matin et a déposé une plainte officielle contre les individus impliqués dans cette affaire**», a expliqué vendredi le doyen aux affaires étudiantes, Irwin Gopnick.

«**Nous prenons cette histoire très au sérieux. Si elle est vraie, elle est donc condamnable et nous ne tolérerons plus ce genre de geste**», a-t-il ajouté.

Jeudi dernier, le McGill Daily, le principal journal étudiant de l'université, a rapporté l'histoire : la victime aurait été violée par trois membres d'une «**fraternity**» tandis que dix autres les regardaient. Le journal citait aussi une personne affirmant avoir vu la victime durant la soirée monter à l'étage avec un homme.

Une des personnes participant à la soirée a aussi été citée : «**Je crois que le premier gars a influencé les autres. Je crois qu'il a convaincu un des deux autres de «partager la fille avec lui. Et puis il y avait un troisième gars... Environ dix autres regardaient par la porte.**»

Examen quatre jours après

C'est le docteur Sylvain Proulx du département de médecine familiale de l'Hôpital général de Montréal qui a examiné la victime le 26 septembre, quatre jours après le présumé crime.

Il a seulement fait passer un examen médical routinier à la victime parce que trop de temps s'était écoulé depuis l'incident pour qu'il puisse lui faire passer un examen médico-légal.

«**Ceci est un cas spécial. Normalement les victimes de viol sont accompagnées par la police à l'hôpital pour un examen médico-légal. Un examen pratiqué tout juste après l'agression et qui permet d'identifer le ou les agresseurs**», a expliqué le médecin.

Lorsqu'on lui a demandé si, d'après ses observations, la victime aurait pu être agressée physiquement, il a répondu : «**Ceci serait une description exacte.**»

Une enquête

M. Gopnik a affirmé que les suspects devront témoigner lors d'une enquête sur cette affaire et, selon les avis qui seront donnés, pourrait faire face à des mesures disciplinaires allant de l'avertissement à l'expulsion permanente de l'université.

Les étudiants de McGill étaient incrédules ou scandalisés par l'incident. Sarah Brandon, membre de l'équipe de rugby de McGill, a déclaré que toute l'équipe était bouleversée.

Mme Brandon a écrit de nombreuses lettres à des organismes du campus, exigeant des mesures disciplinaires contre les suspects.

«**Ca me donne mal au coeur, je ne peux pas m'imaginer quelque excuse que ce soit qui puisse justifier un tel geste.**»

L'entraîneur de l'équipe féminine de rugby, Michael Perkins, a expliqué que c'était lui qui avait ramené la victime chez elle ce soir-là.

«**Ca me bouleverse de toute façon ce genre d'histoire, mais quand ça arrive à quelqu'un que vous connaissez...**»

M. Gopnik a fait savoir qu'un comité spécial, composé de professeurs et d'étudiants avait été formé afin de faire enquête et d'entendre le plus de témoignages possibles.

Les deux parties, a-t-il ajouté, auront le droit de se prémunir de conseillers légaux et les témoins pourront être contre-exmaminés. Un panel décidera si l'incident a bel et bien eu lieu et imposera la peine aux coupables.

Enquête policière

La police de la CUM fait présentement enquête sur les membres de la confrérie Zeta Psi. Aucunes accusations n'ont encore été portées.

M. Gopnik ne croit pas que l'université intentera quoi que ce soit contre la confrérie.

«**Nous ne les reconnaissons pas comme faisant partie de l'université, nous ne leur donnons aucune aide financière et ils ne sont pas sujets à nos règlements**», a-t-il expliqué.

Des membres de la confrérie, qui n'ont pas voulu être identifiés, ont déclaré que l'action des trois membres ne reflétait en rien le reste de leur groupe.

Où va l'argent?

63¢ pour la recherche médicale
22¢ pour la formation de spécialistes en rhumatologie
15¢ pour l'information du public et l'administration

LA SOCIÉTÉ D'ARTHRITE vous invite à souscrire dès aujourd'hui à sa campagne de levée de fonds 1988.

LA SOCIÉTÉ D'ARTHRITE
165, Radisson, suite 200
Trois-Rivières — G9A 2C5
TÉL.: 378-5349

Sears

objectif beauté

le choix pour vos fragrances et vos produits de beauté

Visible Difference par Elizabeth Arden... voyez toute la gamme chez Sears

La crème complexe hydratante Visible Difference s'applique et s'étend en douceur pour aider votre peau à paraître plus radieuse tout en étant plus lisse et en réduisant nettement les rides.

Lotion à nettoyer. *200 mL. Ch.....23$*
Tonique adoucissant. *40 mL. Ch.....32$*
Crème complexe hydratante. *30 mL. Ch.....32$*
Crème complexe hydratante. *70 mL. Ch.....50$*

Superbe prime

Avec tout achat de produits Visible Difference d'Elizabeth Arden, vous recevrez sans frais supplémentaires un savon crème hydratant de 150 g (valeur de 17,50$). Magasinage en personne, jusqu'au 24 septembre 1988. Une prime par personne jusqu'à épuisement des stocks.*

** Valeur basée sur les prix ordinaires Sears ou la moyenne des prix par mg.*

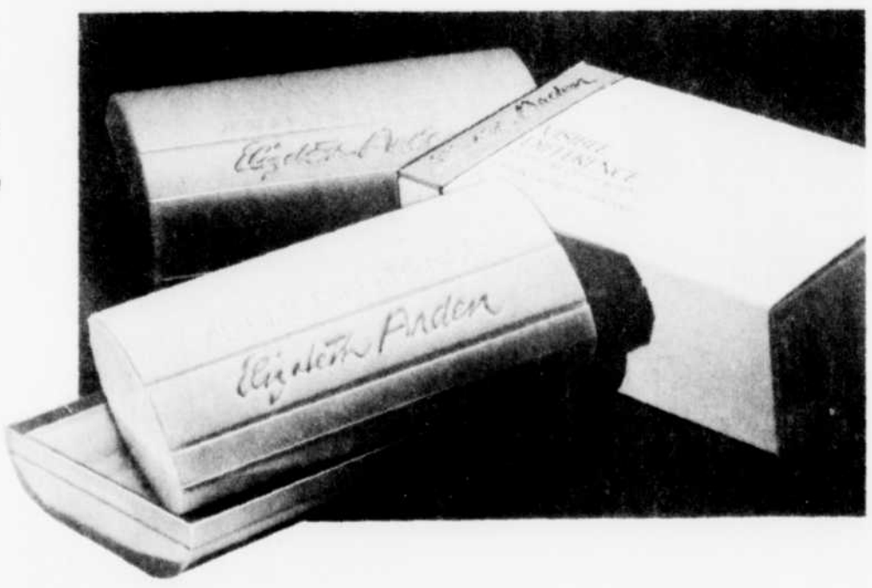

Prix en vigueur jusqu'au 15 octobre 1988, ou jusqu'à épuisement des stocks.

SEARS

vous en avez pour votre argent...et plus

SATISFACTION OU REMBOURSEMENT • SERVICE APRÈS-VENTE ASSURÉ DANS TOUT LE CANADA • LA CARTE DE CRÉDIT N° 1 DES MAGASINS À RAYONS AU CANADA • LE MAGASIN DES MARQUES KENMORE, DIEHARD, CRAFTSMAN

Les mentions 'Ord.' ou 'Était' de Sears Canada Inc. se rapportent à des prix Sears. Heures d'ouverture: 9h30 à 17h30 du lundi au mercredi; de 9h30 à 21h le jeudi et le vendredi; de 9h à 17h le samedi. **Trois-Rivières,** Centre commercial Les Rivières, **379-5444.** Copyright Canada, 1988, Sears Canada Inc.

Le nouvelliste

Trois-Rivières
Lundi 10 octobre 1988

Sports

La décision du comité d'appel

«La ligue est salie»

— Dany Dubé

François Houde
Trois-Rivières

C'est Dany Dubé qui a brisé le silence des Draveurs quant à la décision finale du comité d'appel de la ligue. Il a commenté la décision avec une pointe d'amertume, regrettant ce qu'il a qualifié de manque de cohérence de la part du président de la ligue Gilles Courteau. **«C'est toute la ligue qui est salie par cette décision»**, a laissé tomber l'instructeur des Draveurs.

«Tout le monde se tourne vers les Draveurs dans cette affaire alors que nous n'avons rien eu à voir là-dedans. Nous avons simplement respecté les règlements de la ligue et je ne m'en défendrai pas. Cependant, ça reste un non-sens. Ça n'a tout de même pas d'allure qu'une décision de la ligue vienne à l'encontre des règlements de cette même ligue.»

«Ce n'est certainement pas de cela dont la Ligue de hockey junior majeur du Québec (LHJMQ) **a besoin. Cette décision est malsaine pour elle.»** Dubé a, par la suite, poussé un peu plus loin son raisonnement: **«Cette décision est peut-être ce qui peut arriver de mieux pour nous. Nous apprenons une chose: c'est que quand tu es en bas, tu manges ton pain noir. Quand tu réussis à gagner et que tu es en haut, alors tu fais peur et tu intimides... Notre rôle, maintenant, c'est de monter au sommet du classement.»**

Selon Dubé, la situation offre maintenant aux Draveurs **»...une raison de haïr tout le monde dans la ligue. C'est avec la rage au coeur qu'on va jouer»**. Dans ses propos assez peu flatteurs envers la LHJMQ, Dubé a notamment laissé tomber: **«C'est une ligue de chiens couchants. Des chihuahuas qui jappent fort mais ne mordent pas. Pourquoi serions-nous solidaires d'une ligue qui n'existe même pas? Il y a 10 équipes qui se font manger la laine sur le dos pendant qu'une seule leur passe par-dessus la tête. Il n'y a pas d'éthique là-dedans»**.

Michel Boucher, de son côté, a été plus sobre dans ses propos. Il soutient cependant que les Draveurs n'ont rien perdu dans cette histoire. **«On a su de quoi il s'agissait en voyant la feuille de match; on a respecté l'autorité et les règlements à la lettre. Si quelqu'un a perdu dans ce dossier, c'est le président de la ligue. C'est dommage que lui et la ligue en général aient été pris en défaut.»**

Même son de cloche de la part du gouverneur André Gabias. **«Notre position a toujours été claire: on ne peut aller en appel d'une décision d'un arbitre. Le comité d'appel semble en avoir décidé autrement et je crois que c'est là une décision très néfaste pour la ligue. Ça va permettre à une équipe d'aller en appel n'importe quand sur une décision de l'arbitre et ça me semble très dangereux. Les cas risquent de se multiplier et ce sont les arbitres qui tôt ou tard vont réagir parce qu'ils seront dépassés.»**

Gabias a par ailleurs nié les propos de Réal Marineau à l'effet que Paul Lemire ait invité les Draveurs, par l'entremise de leur gouverneur à se joindre aux Cataractes dans le dépôt de l'appel pour lui donner plus de poids. Gabias nie même avoir été informé par Lemire du fait que les Cataractes allaient en appel avant le dépôt de celui-ci.

Dossier clos?

À Shawinigan, même si Réal Marineau a prétendu que le dossier était clos, on a encore des choses à rajouter sur le sujet. Joe Hardy, par exemple, n'a pas beaucoup aimé que Dany Dubé mette en doute la bonne foi des Cataractes. **«La mauvaise foi, je peux te dire d'où elle vient. La raison pour laquelle les Draveurs ont refusé d'aller en appel, c'est parce qu'ils voulaient nous priver des services de Bock et Lebeau. Leur protêt leur a coûté $500** (André Gabias l'a démenti)**; s'ils étaient venus en appel avec nous, au moins, ils auraient récupéré le $1000 de dépôt. De plus, quand Dany Dubé dénonce la ligue, il devrait savoir que la décision vient d'un comité qui n'a rien à voir avec la ligue. Gilles Courteau n'était pas impliqué dans la décision, il n'a fait que comparaître devant le comité.»**

Par ailleurs, Hardy a fait savoir que les Cataractes étudient un autre dossier concernant les Draveurs et qui pourrait faire perdre à ces derniers les quatre points qu'ils ont jusqu'ici accumulés.

Ceci met fin à notre feuilleton «La guerre des règlements» pour aujourd'hui. Soyez là demain pour la suite des péripéties de vos héros préférés.

* * * * *

Les Draveurs feront connaître aujourd'hui leur décision quant à leurs joueurs de 20 ans. Même si la direction a refusé de le confirmer, Guy Lefebvre devrait quitter l'équipe pour laisser la place à Serge Richard et André Brassard. ●

(Photomédia Jean-Pierre Magnan)

Le gardien André Bouliane a connu un bon match devant la cage des Cataractes hier soir, mais il a parfois eu besoin de l'aide de Daniel Bock (l'assistant-capitaine) et Aldo Decarolis. Les Cataractes se sont inclinés 3-2.

Il rate son lancer de punition et les Cataractes perdent 4-3

Si seulement Quintin avait marqué

François Houde
Shawinigan

Un match sans histoire, hier à Shawinigan, si ce n'est le lancer de punition de Jean-François Quintin bloqué par le gardien Stéphane Fiset des Tigres au milieu de la troisième période. L'épisode a réveillé les deux équipes mais ce sont les Tigres qui en ont profité, François Michaud venant briser l'égalité de 3-3 avec le but de la victoire à trois minutes de la fin du match.

Les Tigres avaient pris les devants en première période avec le but de Martin Tanguay, son deuxième de la saison et ce, malgré que les Tigres n'aient lancé que trois fois en direction d'André Bouliane, le cerbère des Cataractes. Les Cataractes ont eux lancé six fois en direction de Stéphane Fiset. La deuxième n'a pas été beaucoup plus palpitante avec ses huit lancers pour les Cataractes et les quatre pour les Tigres. Pourtant, l'offensive des Cataractes a quand même trouvé le moyen de faire son boulot en marquant à trois reprises. Enrico Ciccone a d'abord donné le ton avec son premier but de la saison puis Dany Duclos (5e) et Patrick Lebeau (13e) ont donné l'avance 3-1 à Shawinigan. Réginald Savage, avec son onzième but de la présente campagne, a donné la réplique pour Victoriaville avant la fin de l'engagement.

Les 1534 spectateurs n'ont commencé à s'animer qu'à la moitié de la période. En effet, Quintin a récupéré une rondelle perdue pour filer seul vers le filet adverse mais on lui a fait sauter les patins et l'arbitre a appelé un lancer de punition. Stéphane Fiset a fermé la porte au 20 des Cataractes et a ainsi stimulé les siens qui devaient marquer le but de la victoire quelques minutes plus tard.

Réginald Savage a connu un match bien moyen, compte tenu de ses performances habituelles. Un seul but et peu de belles occasions de compter, ce qui n'est pas dans ses habitudes. Il faut dire que les Cataractes avaient choisi de lui opposer Dany Duclos le plus souvent possible or, Savage a littéralement eu le 32 des Cataractes sur le dos pendant tout le match, ce qui lui a très nettement nui. Il a même perdu patience à un moment donné et a asséné un double-échec au menton de Enrico Ciccone qui s'est écroulé pour le compte de 10, le tout, alors que le jeu était arrêté. Le 77 de Victoriaville a écopé d'une punition de cinq minutes au cours de laquelle les Cataractes n'ont même pas menacé.

Interrogé sur le peu d'efficacité de l'attaque à cinq, Joe Hardy n'a avoué aucune inquiétude: **«Les gens nous comparent encore à l'an dernier même si nous n'avons plus les mêmes éléments offensifs,** a-t-il laissé tomber. **Or, jusqu'ici, nous avons une moyenne d'efficacité supérieure à 20% ce qui est normal pour toute attaque à cinq qui se respecte. Ils ne peuvent être très efficaces à toutes les rencontres. Ce qu'il faut de la part d'un jeu de puissance, c'est qu'il marque les buts importants, ceux qui font la différence.»**

Globalement, Hardy était satisfait de la performance des siens. **«C'est sûrement une défaite plus facile à accepter que celle contre Drummondville, vendredi dernier.»**

* * * * *

Jamais, depuis la saison 1977-1978 un joueur des Cataractes n'a réussi un lancer de punition à domicile. C'est Guy Fournier qui avait alors réussi l'exploit.

* * * * *

Éric Métivier a assisté à la rencontre d'hier. Même s'il s'est entretenu avec les instructeurs, ceux-ci ont affirmé que ce dossier était clos. ●

Dur coup pour les Nordiques

Michel Goulet absent pour au moins quatre semaines

Québec (PC)

Les Nordiques viennent de subir un dûr coup. Leur franc-tireur Michel Goulet sera absent pour une période de quatre à six semaines à la suite de la blessure qu'il s'est infligée, au cours du premier match de la saison, jeudi, à Hartford.

Goulet s'est déchiré un ligament au genou gauche lorsqu'il a donné sur le poteau du but de Mike Liut après avoir été accroché par Ulf Samuelsson, en troisième période. Goulet avait poursuivi le match, mais vendredi soir, il a dû se rendre à l'hôpital pour y subir une arthroscopie. On a alors découvert que l'ailier gauche des Nordiques souffrait d'une déchirure d'un ligament.

Cette blessure force déjà l'entraîneur Ron Lapointe à modifier ses plans. **«C'est vraiment décevant parce que Michel était en excellente forme et il avait joué un très fort match, jeudi à Hartford, en plus d'obtenir un but et deux passes. L'une de ses meilleures performances depuis que je suis l'entraîneur des Nordiques. Il s'impliquait dans toutes les phases de jeu»**, de dire l'entraîneur des Nordiques.

«Je serais surpris qu'il puisse revenir au jeu avant la dernière semaine de novembre ou la première semaine de décembre. Nous allons lui donner tout le temps nécessaire pour se rétablir. Nous ne sommes pas dans une situation où il nous faudrait à tout prix gagner les prochains matches pour prendre part aux séries. Il reste que la perte de Michel enlève beaucoup de puissance à notre attaque et vient briser notre jeu de puissance», d'ajouter Lapointe. C'est Anton Stastny qui prendra sa place lors de l'attaque massive et David Latta a donc la chance de revêtir l'uniforme.

Latta est prêt

David Latta se dit prêt à jouer sur un trio régulier, lui qui attend cette occasion depuis très longtemps. **«J'ai confiance en mes moyens mais je n'ai pas la prétention de pouvoir accomplir les mêmes choses que Michel Goulet. Il est évident que je vais mettre les bouchées doubles afin de mériter un poste régulier sur l'équipe.»** ●

Les séries éliminatoires du baseball

— page 20

LE TRIPLE
DE BILLETS-BONIS AU COMPTANT

CANADIAN TIRE

1 JOUR SEULEMENT! Le lundi, 10 oct. 1988

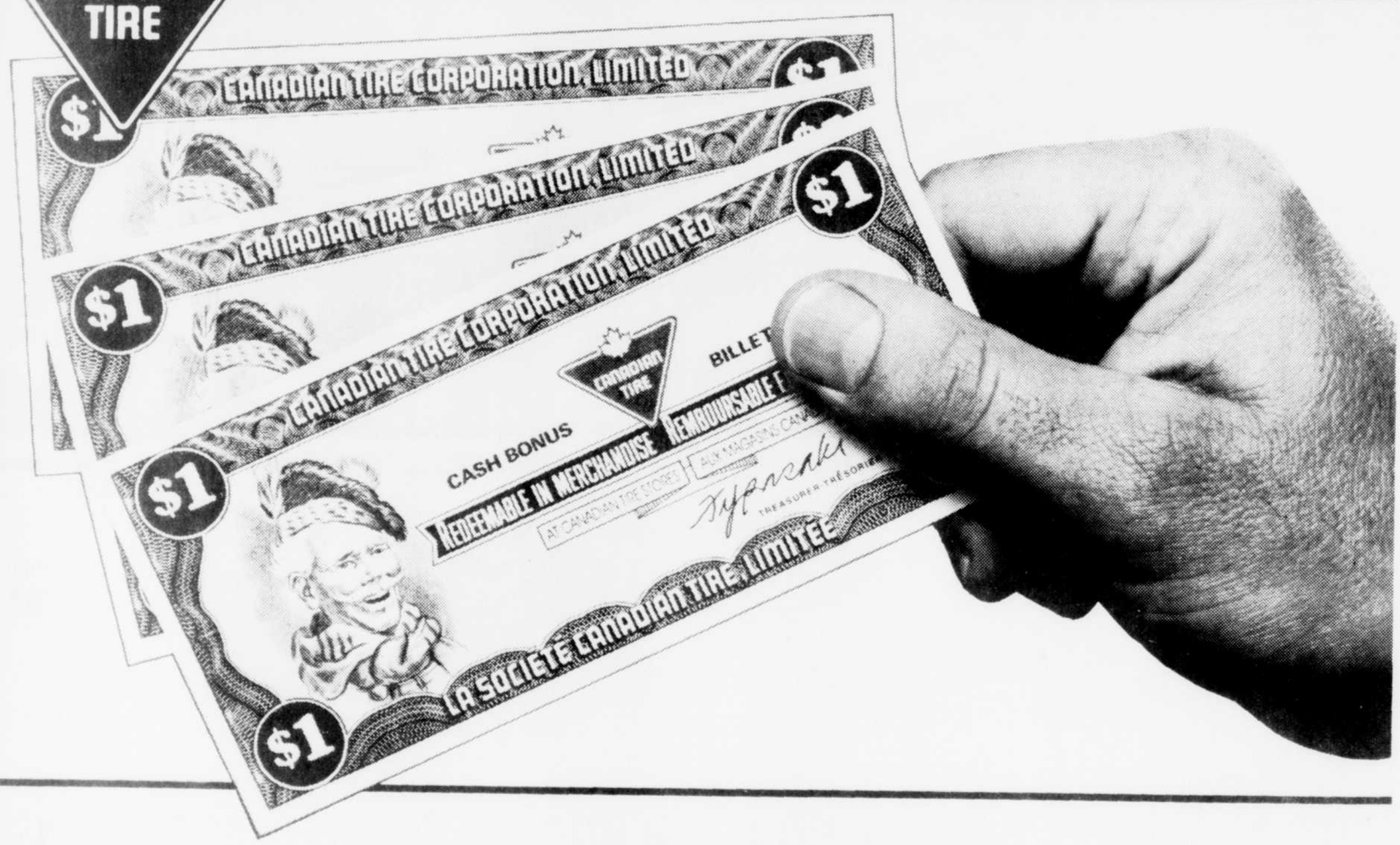

Eh oui! Si vous magasinez chez Canadian Tire le jour de l'Action de grâces, vous recevrez TROIS FOIS le montant de Billets-Bonis que vous recevriez en temps normal! Vous pourrez les utiliser au moment de vos achats subséquents dans nos magasins, ou encore dans nos Centres-Autos. Le triple de Billets-Bonis vous est offert quand vous payez comptant le jour de l'Action de grâces. N'oubliez pas!

L'offre n'est valable que dans les magasins participants, pendant les heures d'ouverture habituelles. Achats au comptant seulement.

TROIS-RIVIÈRES — CAP-DE-LA-MADELEINE
SHAWINIGAN — LA TUQUE

Ses gestes ont provoqué la colère de Pat Burns

Lemieux dans l'eau bouillante

Michael Gurrie
Montréal (PC)

■ L'entraîneur Pat Burns n'était pas de mauvais poil, hier à l'entraînement du Canadien, au contraire sa moustache était encore bien en place... Sauf qu'il n'était pas tout à fait revenu du comportement de certains joueurs lors du match de samedi soir que le Tricolore a remporté 4-3 face aux North Stars du Minnesota.

«On ne peut pas changer la façon de jouer ou l'attitude d'un joueur du jour au lendemain, a déclaré fermement Burns. **Mais on peut certainement travailler ensemble pour y arriver.»**

Il a réitéré ses propos de samedi alors qu'il avait fustigé Claude Lemieux et Stéphane Richer — il visait surtout Lemieux — pour leur manque de discipline sur la glace. Les deux joueurs, on le sait, ont écopé de pénalités mineures pour conduite anti-sportive. Lemieux a aussi mérité un 10 minutes de mauvaise conduite pour avoir trop protesté... et d'une inconduite de partie pour avoir complètement perdu la tête... Hier, on ne savait toujours pas s'il l'avait retrouvée puisqu'il s'est faufilé en douce par une autre porte que celle où l'attendaient les journalistes.

Allez le savoir...

L'entraîneur devait s'entretenir avec Lemieux, hier matin, mais après la pratique, à l'Auditorium de Verdun, il ne l'avait toujours pas fait.

«Ne me demandez pas ce que je vais lui dire et ne me demandez pas quelle réponse j'anticipe, a dit Burns. **Vous ne le saurez jamais.»**

«J'ai des reproches à lui faire, mais c'est une affaire interne. Ça ne concerne personne d'autre que lui et moi."

Burns a répété qu'il en avait ras le bol d'entendre les joueurs exprimer leur frustration et rouspéter sur la glace et sur le banc.

Frustré sur le banc, frustré sur la glace, a-t-il dit en substance. **«Ça n'a pas une bonne influence sur les autres joueurs et, selon moi, c'est manquer de respect envers ses coéquipiers.»**

C'est bien connu que Claude Lemieux est un instigateur et une espèce de tête de Turc. Son style «rah-rah-rah» tombe parfois sur les nerfs de ses coéquipiers. Maintenant qu'il tombe sur les neurones de Pat Burns, la situation est un peu plus grave.

Dans les gradins?

Hier, Lemieux s'est entraîné au sein d'un trio complété par son frère Jocelyn et de John Kordic.

Pas très encourageant pour Lemieux et Burns a même laissé planer la possibilité que l'ailier droit réchauffe ses fesses dans les gradins lors du match de mercredi contre les Nordiques de Québec au Forum.

«C'est mercredi que vous allez le savoir s'il va jouer ou non, a tranché l'entraîneur. **D'ici là, nous avons des choses à discuter.»**

Les deux hommes se sont entretenus au Forum hier après-midi, mais aucun écho n'a retenti de leur tête-à-tête.

L'entraîneur n'a pas commenté et le joueur s'est faufilé.

* * * * *

Il ne manque plus que 49 buts à Stéphane Richer pour égaler sa production de la saison dernière. Il a inscrit son premier filet de la présente campagne, samedi, à l'aide d'un puissant lancer frappé et cela en dépit d'une main toujours endolorie.

Richer a de la difficulté à se remettre complètement d'une luxation au pouce droit qui l'ennuie depuis le printemps dernier et qu'il a aggravée cet automne.

«On joue toujours avec ses mains, explique-t-il. **Qu'on lance ou qu'on manie le bâton, c'est la même chose. Ça guérit moins vite quand on joue continuellement»**, précise Richer qui, toutefois, ne tient pas à bénéficier d'un congé de guérison.

* * * * *

On dit souvent que les recrues du Canadien évoluent sous une tension terrible. Pat Burns n'y croit pas.

«Je ne vois pas comment on peut parler de pression dans le cas d'un défenseur comme Éric Desjardins», dit Burns en parlant de la première étoile du match de samedi contre les North Stars.

«Si un jeune comme lui commet une erreur, on l'excuse facilement. Mais quand un vétéran comme Robinson (Larry) commet une bourde, on lui tombe dessus à bras raccourcis. Qui est sous pression?»

* * * * *

Burns refuse de trancher dans les cas des défenseurs Desjardins et Donald Dufresne. Il précise aussi que Mike Lalor n'a rien perdu même s'il n'a pas participé aux deux premiers matches du Canadien.

* * * * *

Le Canadien s'entraîne à l'Auditorium de Verdun à compter de 10h ce matin. Il dispute son prochain match face aux Nordiques de Québec au Forum, mercredi, pour ensuite se rendre à East Rutherford et Uniondale, vendredi et samedi, pour faire face aux Devils et aux Islanders. ●

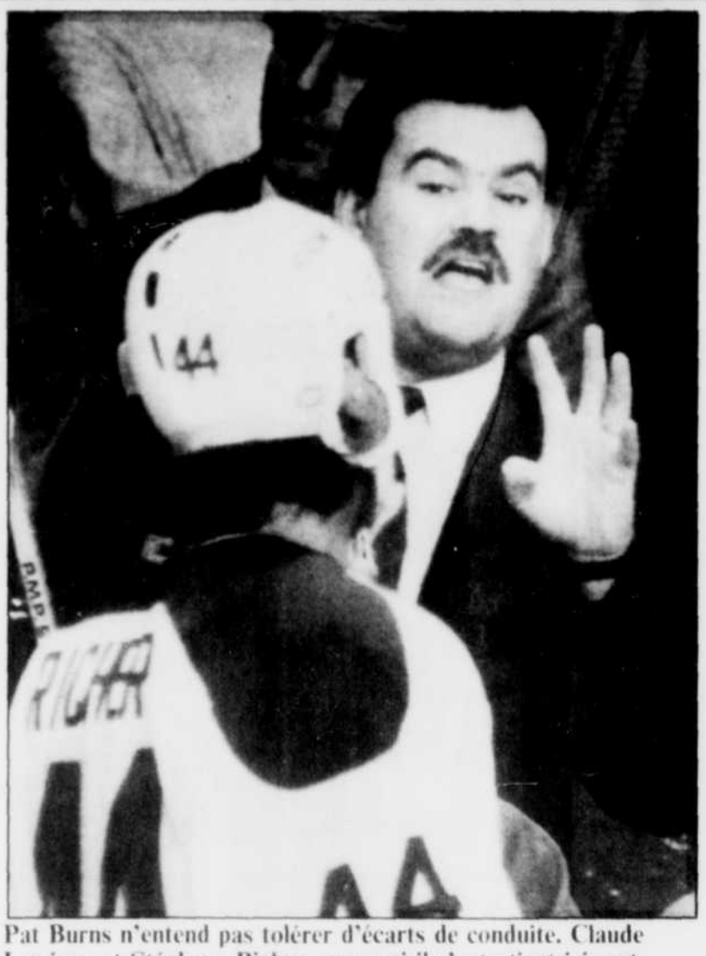

Pat Burns n'entend pas tolérer d'écarts de conduite. Claude Lemieux et Stéphane Richer, avec qui il s'entretient ici, ont notamment provoqué sa colère en écopant de punitions inutiles, samedi.

Victoire des Patriotes contre McGill

Les «Français» gagnent la bataille des Plaines d'Abraham!

Ann Boisvert
Cap-de-la-Madeleine

■ Les Patriotes sont restés maîtres chez eux mais il s'en est fallu de peu pour que l'histoire suive son cours normal et que les «Anglais» gagnent, ce qui est maintenant convenu d'appeler la «bataille des Plaines d'Abraham» du hockey universitaire.

C'est en effet à un match très serré qu'ont pu assister les amateurs de hockey universitaire samedi à l'aréna Jean-Guy Talbot lors de la finale du tournoi des Patriotes, auquel ont participé les équipes de Concordia, Ottawa, McGill et bien entendu Trois-Rivières.

Les hommes de Clément Jodoin, forts de leur victoire 7-2 devant les Gee-Gees de l'université d'Ottawa vendredi soir, se sont pointés sur la glace de l'aréna madelinois à 15h samedi probablement bien déterminés à remporter la finale au nom de «leur» tournoi. Ce sont d'ailleurs eux qui ont ouvert la marque grâce à un but de Jean Bergeron à 11:23 minutes de la première période. L'adversaire ne perdait cependant pas une minute et Martin Raymond rendait la pareille pour les Redmen de McGill.

Les Patriotes ont été talonnés de cette façon pendant les deux premiers tiers de la rencontre pour finalement terminer la deuxième période derrière leurs adversaires qui prenaient les devants 4-3.

Mario Ouellet a cependant fait toute la différence lors du troisième et dernier épisode de la rencontre. Cette recrue n'a pas donné sa place et a réussi à placer la rondelle dans le but adverse à trois reprises pour donner la victoire aux siens.

Son excellent travail à ce moment et durant toute la durée du week-end lui a d'ailleurs valu d'être choisi au titre de joueur par excellence du tournoi.

Le gardien de but Denis Desbiens, qui a succédé à Guillaume Eymard Jr dans cette rencontre de la finale , a été choisi l'étoile du match. À l'attaque, c'est le numéro 10 des Patriotes, Jean Bergeron, qui a fait l'unanimité.

Pour le pilote de la formation universitaire, Clément Jodoin, les parties de la fin de semaine ont été une excellente occasion d'évaluer sa troupe. Sans gêne, il avoue que côté stratégie, **«on l'a pas, c'est seulement le deuxième match hors saison et on doit encore polir nos jeux.»** Il admet aussi que son équipe n'a rien de très robuste, mais le coup de patin de ses hommes pourrait vraisemblablement compenser ce manque au cours de la prochaine campagne. Quant à savoir si ses gars avaient performé au-dessus de ses attentes, Jodoin a déclaré spontanément: **«Ils ont répondu à mes attentes».**

Jodoin n'a donné aucune indication quant aux éventuelles coupures qu'il entend faire pour réduire son personnel de 27 à 23 avant le début officiel de la saison le week-end prochain. **«J'ai des idées mais, je ne veux rien avancer encore»**, disait-il tout simplement.

Enfin, du côté des éléments statistiques, les Patriotes ont obtenu neuf des 21 minutes totales de pénalités accordées pendant le match et ils ont une fiche de 41 tirs au but contre 31 pour les Redmen de McGill. ●

En Suisse

Victoire d'Edberg

Bâle, Suisse (AFP)

■ Le Suédois Stefan Edberg a battu le Suisse Jakob Hlasek hier lors de la finale du tournoi de tennis de Bâle, en quatre sets de 7-5, 6-3, 3-6, 6-2.

Edberg, tête de série numéro un du tournoi, a su réagir au bon moment à la perte du troisième set, brisant définitivement la résistance du Suisse au début de la quatrième manche, en alignant 12 points d'affilée pour se détacher 3-0. ●

CONCOURS BAS de NOËL LE NOUVELLISTE
DU NOUVEAU CHEZ NOUS
ANCIENNEMENT Silencieux SM
devient une franchise Monsieur Muffler
LES MAINS DE MAÎTRE
Des économies au pluriel...
Officiel!
MONSIEUR Muffler
870, Lavérendrye
Trois-Rivières
375-0995
VISA

BRACONNER
c'est voler!
S.O.S 1-800-463-2191
Québec

GRANDE PREMIÈRE
Surprise
AUJOURD'HUI OUVERT
4 POUR 1 SEUL PRIX
Burlington ...évidemment!
✳ installation sur planchers plat
✳ sur marchandise sélectionnée et en commande
✳ minimum 16 vg²
✳ dans un rayon de 50 milles
1 TAPIS / PRÉLART
2 SOUS-TAPIS ou / COLLE
3 INSTALLATION
4 ESSENCE ALLER-RETOUR
LE GÉANT
DEPUIS 30 ANS VOTRE MAGASIN DE CONFIANCE
MONSIEUR TAPIS enr.
4210, BOUL. DES FORGES, TROIS-RIVIÈRES
Face à Sears
379-5077
VISA
SERVICE DE MESURES - LIVRAISON PARTOUT AU QUÉBEC - MISE DE CÔTÉ

CONCOURS BAS de NOËL LE NOUVELLISTE
VITRES D'AUTO CHARBONNEAU LTÉE
● PARE-BRISE
● TOITS OUVRANTS
● TOITS DE VINYLE
● REMBOURRAGE - HOUSSES
LE DOCTEUR DU PARE-BRISE
PARE-BRISE RÉPARÉ SANS REMPLACEMENT
SYSTÈME NOVUS
7125, BOUL. JEAN-XXIII
TROIS-RIVIÈRES-OUEST
377-5444

(Laserphoto AP)

Les A's n'ont pas perdu de temps à s'affirmer. Sur le premier jeu du match, le joueur de troisième but Carney Lansford a effectué un plongeon spectaculaire pour saisir le coup roulé cogné par Ellis Burks, des Red Sox, et le retirer au premier but.

Les A's balaient la série contre les Red Sox

Une belle revanche...

Oakland, Californie (AP)

■ Les Athletics d'Oakland se sont servis des deux éléments qui ont fait d'eux la meilleure équipe des majeures en 1988: leurs lanceurs et leur puissance au bâton, afin de vaincre les Red Sox de Boston 4-1, hier. Ce faisant, les A's balaient la série de championnat de la Ligue américaine de baseball en quatre parties.

Jose Canseco, le meneur des majeures pour les coups de circuits, a égalé un record des séries de la Ligue américaine avec trois circuits dans la série et Dennis Eckersley, le meneur des majeures pour les parties sauvegardées, a établi une nouvelle marque avec quatre matches protégés en autant de rencontres. Eckersley et les lanceurs Dave Stewart et Rick Honeycutt ont uni leurs efforts pour limiter l'adversaire à quatre coups sûrs.

Les A's se retrouveront en série mondiale pour la première fois depuis 1974. Le premier match aura lieu samedi soir à New York ou à Los Angeles, selon le cas.

Oakland a réalisé le premier balayage en série d'après-saison depuis 1976, alors les Reds de Cincinnati avaient fait subir pareille humiliation aux Yankees de New York durant les séries mondiales.

Les A's ont également pris leur revanche sur les Red Sox qui les avaient battus durant les séries de 1975, mettant fin à une série de trois titres consécutifs.

Les A's ont totalement dominé Boston cette année, compilant une fiche de 13-3 dont huit victoires à Oakland, ce qui porte leur fiche à 15-1 contre les Red Sox lors des 16 derniers matches disputés dans la ville californienne.

Circuit en solo

Jose Canseco a ouvert le bal pour les A's avec un long coup par-dessus la clôture du champ centre en première manche. Oakland allait ajouter à son avance en troisième lorsque Walt Weiss est venu marquer du deuxième but sur le double dans la gauche de Dave Henderson. Weiss s'était rendu sur les sentiers à l'aide d'un simple et il avait atteint le deuxième à la suite du coup sûr de Carney Lansford.

Boston a réduit l'écart à 2-1 en sixième lorsque Marty Barett est venu marquer sur le retrait à l'avant champ de Jim Rice. Dwight Evans a mis fin à la manche avec deux coureurs sur les sentiers lorsqu'il a été retiré sur trois prises. Il avait subi le même sort en première manche alors que les coussins étaient tous occupés. Evans était le seul joueur des deux formations qui avait participé à la série de championnat de 1975 lorsque les Red Sox avaient vaincu les Athletics.

Ces derniers ont enlevé tout espoir de retour aux Red Sox en huitième en ajoutant deux points.

Canseco est venu marquer du deuxième but sur le simple de Mark McGuire. McGuire a avancé au deuxième sur le simple de Javier et il a atteint le troisième lorsque Polonia a reçu un but sur balles. Il a touché le marbre à la suite du ballon-sacrifice de Baylor.●

Les Dodgers l'emportent en douze manches

La série est égale

New York (AP)

■ Les Dodgers de Los Angeles ont créé l'égalité 2-2 dans la série de championnat de la Ligue nationale de baseball en défaisant les Mets de New York, 5-4, hier soir.

Kirk Gibson a procuré la victoire aux siens en frappant un circuit contre le releveur Roger McDowell après deux retraits au début de la 12e manche.

A leur tour au bâton, les Mets ont menacé. Le premier frappeur Mackey Sasser a obtenu un simple et il a cédé sa place à Ron Darling comme coureur suppléant. Lee Mazzilli a réussi un simple à titre de frappeur suppléant et après un retrait, Jesse Orosco a remplacé Tom Leary.

Il a accordé un but sur balles à Keith Hernandez pour remplir les coussins et il a retiré Darryl Strawberry sur une chandelle au joueur de deuxième but.

Tom Lasorda a surpris tout le monde en appelant son as droitier Orel Hershiser en relève, lui qui avait entrepris le match de samedi. Il a forcé Kevin McReynolds à frapper un ballon au champ centre que John Shelby a capté après une longue course.●

Sa compagne d'entraînement l'affirme

Ben Johnson prenait bel et bien des stéroïdes

Toronto (PC)

■ Ben Johnson prenait des stéroïdes et ceux qui le côtoyaient assidûment peuvent en témoigner, déclarait hier la sprinter canadienne Angella Issajenko au quotidien Toronto Star.

Elle a précisé que Johnson recevait déjà des stéroïdes lorsqu'il a réalisé son record du monde l'an dernier à Rome.

Issajenko ajoute que c'est le Dr. George Mario (Jamie) Astaphan qui fournissait les stéroïdes et qu'il avait préparé son programme d'entraînement en conséquence avec l'accord de Charlie Françis, l'entraîneur du club d'athlétisme Mazda Optimist, auquel elle et Johnson font partie.

«Je me fous des conséquences, a-t-elle déclaré. Je suis écoeurée de toute cette m..... Ben prend des stéroïdes. Je prends des stéroïdes. Jamie nous les a fournis et Charlie le sait, même s'il n'est pas un médecin.»

Même si l'époux d'Issajenko, Tony, a par la suite démenti cette allégation, le Toronto Star a maintenu sa version.

Qui dit vrai ?

Johnson, âgé de 26 ans, a déclaré qu'il n'avait jamais pris de substances étrangères de son propre vouloir pendant qu'Astaphan a dit qu'il ne lui avait jamais administré de stanozolol, le stéroïde retrouvé dans les urines de Johnson après qu'il ait participé à la finale du 100 mètres à Séoul.

Francis, de son côté, a précisé que les examens **«défiaient toute logique»** et qu'ils ne s'expliquaient **«qu'à la suite de manipulation des échantillions durant les tests.»**

Issajenko précise qu'elle était bien placée pour savoir que Johnson recevait des stéroïdes d'Astaphan de 1984 à 1986 **«mais Ben allait le voir seul après cette période.»**

Elle a également précisé qu'Astaphan avait prescrit des stéroïdes à Johnson lorsqu'il a établi son record de 9.83 secondes aux championnats du monde à Rome.

Usage de stéroïdes

Issajenko, âgée de 30 ans, championne canadienne du 100 et 200 mètres, a admis avoir fait usage de stéroïdes durant plusieurs années, mettant sa carrière en danger.

Elle a déclarée avoir reçu des menaces depuis qu'elle a fait des déclarations sur son coéquipier d'origina Jamaicaine.

«J'ai recu des coups de téléphones anonynes de personnes ayant un accent jamaicain me disant de me la fermer à propos de Ben si je sais ce qui est bon pour moi. Qu'ai-je dit qui pourrait faire du mal à Ben? J'ai parlé d'une conspiration. Lui ai-je fait du mal? J'ai tenté de l'aider.»

Issajenko avait déclaré que Waldemar Matuszewski, le thérapeute de l'équipe canadienne, avait mis des stéroïdes annabolisants dans la crème dont il se servait pour masser les athlètes.

La version d'Issajanko avait été tournée au ridicule par le Dr.Robert Luba de l'Association olympique canadienne et Issajenko avait dû se rétracter par la suite.

«Je ne veux pas devoir regarder par-dessus mon épaule à chaque fois que je sors dans la rue avec ma petite fille pour prendre une marche, parce que j'ai peur que quelqu'un nous fasse du mal, ajoute Issajenko, et je ne vais sûrement pas mentir pour faire plaisir à qui que ce soit.»●

Pour avoir fait usage de résine

Howell suspendu

New York (AP)

■ Bart Giamatti, le président de la Ligue nationale de baseball, a annoncé que Jay Howell, le releveur des Dodgers de Los Angeles, qui a admis avoir fait usage de résine de pin lors du troisième match de la série de championnat entre les Mets et les Dodgers, a été suspendu pour trois jours.

Howell a été expulsé du match en huitième manche alors qu'il avait dissimulé cette substance dans son gant.

La suspension est entrée en vigueur hier et se terminera demain, ce qui implique que Howell serait disponible pour le septième match si la série doit se poursuivre jusque-là.

«Il ne doit y avoir aucun doute en regard de ma position à la suite de cette grave infraction dans cette série de championnat. J'ai longuement soupesé tous les éléments de la question», a déclaré Giamatti par le biais d'un communiqué de presse.

«Je ne voudrais pas que l'issue de cette série, si elle se rend à la limite, ne se décide à cause de l'erreur d'un seul homme. En ce sens, M. Howell sera disponible si un septième match est nécessaire.»

Howell n'était pas disponible pour commenter la décision, mais il avait déjà fait part de ses commentaires la veille.

«Je ne crois pas que c'est un bon règlement. C'est devenu beaucoup trop technique. Par contre, j'admets que j'ai enfreint ce règlement.» ●

Victoire de 4-1 contre les North Stars

Les nouveaux venus des Nordiques s'illustrent

Mario Leclerc
Québec (PC)

■ Après les vétérans à Hartford jeudi, les nouveaux venus ont joué leur rôle en attaque, hier soir au Colisée, permettant aux Nordiques de remporter une deuxième victoire cette saison.

Joe Sakic a marqué deux fois, Iiro Jarvi et Walt Poddubny une fois chacun et les Fleurdelisés l'ont facilement emporté 4-1 sur les North Stars du Minnesota dans un match ennuyeux.

Mario Brunetta a profité d'une soirée relativement facile pour inscrire sa première victoire cette saison. Il a été battu par Dave Archibald à mi-chemin en troisième. Brunetta a tenu le coup dans les 20 dernières minutes devant des Stars plus représentatifs que leur nom. Le gardien des Nordiques a joué de chance en fin de match lorsque Basil McRae a frappé le poteau à sa droite.

Les Nordiques menaient 2-0 après 40 minutes de jeu quand Walt Poddubny a réussi son deuxième but de la saison au début de la troisième période. Un tir précis dans la partie supérieure. C'était 3-0. Sur le jeu, Iiro Jarvi et Gaétan Duchesne, crédités d'une passe, ont effectué tout le travail le long des bandes. Sakic a finalement récidivé en marquant dans un filet désert.

Sakic marque

Malgré un début très lent, les Nordiques ont dominé le premier tiers, ce qui leur a permis de prendre les devants 1-0.

Le jeu n'allait nulle part dans la première moitié de l'engagement jusqu'à ce que Walt Poddunbny mette sérieusement à l'épreuve le gardien à l'occasion d'un jeu de puissance.

Quelques instants plus tard, Joe Sakic complétait une manoeuvre très bien amorçée par Anton Stastny pour inscrire son deuxième but de la saison. Les North Stars étaient toujours à court d'un homme.

Peu occupé dans la période, le gardien Mario Brunetta a néanmoins fermé la porte à Brian Bellows à la onzième minute, sur une échappée.

Lane Lambert et Paul Gillis ont ensuite obtenu les deux meilleures chances de marquer des Nordiques mais, comme l'an dernier, leur habileté autour du filet a fait défaut.●

(Laserphoto PC)

Il a beau être reconnu pour sa robustesse, Joël Baillargeon s'est retrouvé sur son séant après avoir encaissé une solide mise en échec de Link Gaetz (36) et Neal Broten, des North Stars.

Laissé de côté pour un troisième match consécutif

Mario Gosselin en a assez

Mario Leclerc
Québec (PC)

■ Le gardien Mario Gosselin n'a pas été utilisé pour un troisième match consécutif, hier, et selon ce que nous avons pu savoir, il commencerait à broyer du noir. Des rumeurs de transaction ont même commencé à circuler, hier soir, à son sujet.

Gosselin était l'invité de Marc Simoneau au réseau des Nordiques, hier, lors de l'entracte de la deuxième période, et il a admis qu'il s'attendait à ce qu'il se passe quelque chose dans son cas.

«Je n'ai pas revêtu l'uniforme depuis le début de la saison et j'ai hâte que quelque chose se produise», aurait dit le gardien à Simoneau.

Interrogé après le match sur le "cas" Mario Gosselin, Ron Lapointe a soutenu qu'il n'y avait pas de cas à faire avec son vétéran gardien.

«Il n'y a pas de raisons spécifiques pour expliquer ma décision. Vous me parlez de transaction possible et moi je réponds que je n'en ai pas entendu parler», a dit Lapointe.

A son tour, le directeur général, Martin Madden, a été plus catégorique.

«C'est facile de parler d'échange à gauche et à droite, mais j'ai toujours dit que nous agirions par étape. Il n'y aura aucun boulversement au sein de notre personnel avant quelque temps. La saison est bien jeune et je ne peux vous dire qui gardera les files de notre équipe d'ici deux semaines», a terminé Madden.●

Ils subissent une autre dégelée, 41-8

Les Diablos s'enlisent

Jean Provencher
Trois-Rivières

■ Comme si leur dégelée de 41-15 subie la semaine dernière n'était pas assez, les Diablos de Trois-Rivières ont continué à patauger dans les bas-fonds du circuit. Cette fois, c'est par une marque encore plus convaincante de 41-8 qu'ils se sont évadés de John Abbott.

«On avait fait des changements, mais il faut croire que nous n'étions pas dedans», a tout d'abord mentionné l'entraîneur Jean-Luc Gélinas. Puis sans hésitation, il lâche le morceau. **«Les gars ont donné tout ce qu'ils pouvaient. On ne peut leur demander ce qu'ils n'ont pas.»** C'est assez clair comme message.

À son point de vue, c'est l'inexpérience qui est responsable des déboires de sa formation. **«Je n'ai presque pas de joueurs expérimentés dans mon équipe, alors que les autres clubs ont des joueurs qui jouent depuis 5-6 ans.»** Pourtant, les Trifluviens avaient débuté l'année de façon quelque peu encourageante. Puis le tout s'est gâté par la suite. **«Au début de la saison, il n'y a rien qui paraît car tout le monde est au même niveau. Mais plus la saison progresse, plus on commence à différencier les puissances. Dans notre cas, on plafonne présentement.»**

Gélinas a insisté sur la qualité de ses athlètes. De plus, il n'a pas remarqué de relâchement. **«La semaine dernière on croyait que c'était un relâchement général. Mais après la partie de samedi, on doit changer notre fusil d'épaule. Je sais que c'est difficile à expliquer et à comprendre, mais c'est la vérité. On le constate encore plus cette saison.»** Pourtant il ne se dit pas déçu. **«Je ne le suis pas. Je suis tout simplement réaliste.»**

Gélinas calme

Fidèle à son habitude, Gélinas n'a pas jeté la pierre à ses protégés. Il a toutefois laissé sous-entendre qu'ils se posent trop de questions avant d'exécuter les jeux. **«On se pose des questions avant de frapper et pendant qu'on réfléchit, on se fait frapper et on ne frappe pas.»** Mais il semble qu'on pourra remédier à la situation bientôt.

Les joueurs, quant à eux, ne se laissent pas aller au découragement. Les instructeurs doivent faire en sorte qu'ils continuent à penser positivement. L'objectif de l'équipe a quelque peu changé. **«On ne vise maintenant qu'à bien travailler jusqu'à la fin de la campagne.»**

Ils pourront le mettre en pratique dès samedi prochain alors que les représentants de Vanier seront les visiteurs au terrain du cégep de Trois-Rivières.

Le Vert et Or, encore

Pendant ce temps, le Vert et Or bantam AA continue d'impressionner. Pour la troisième fois en quatre tentatives, les jeunes athlètes du Séminaire de Trois-Rivières ont goûté à la victoire. Cette fois, c'est par la marque de 10-6 qu'ils ont triomphé devant la formation de Saint-Laurent.

La défensive a encore volé le spectacle comme elle en a pris l'habitude depuis le début de la saison. Michel Montminy en parlait comme si elle se tenait dans une classe à part. **«Elle nous a encore gardé dans le match. L'instructeur adverse me l'a aussi fait remarquer après la rencontre»**, racontait-il fièrement.

Mais, malgré ce gain, il ne se disait pas tout à fait satisfait. **«Les plaqués, entre autres, ne se font pas à mon goût. Il y a un certain laisser-aller car les contacts ne sont pas du tout solides.»** Plus clairement, il dénonçait le **«manque d'intensité et de deuxième effort»**. Le quart a été pressé pendant une bonne partie de la journée. **«Ça veut dire qu'il y a des blocs qui n'ont pas été faits»**.

La rencontre a donné lieu à une foule de revirements. En plus de deux interceptions (une de chaque côté), on a pu dénombrer une quinzaine d'échappées. **«Je sais que c'est dur à croire. On avait nous aussi de la difficulté à le croire et on y était»**, a lancé Montminy.

Au niveau des pointeurs, Benoit Danys a marqué le seul touché des vainqueurs, alors que Frédéric Milot complétait la marque avec un placement et un converti. Pour la nième fois, l'offensive a connu sa part de problèmes. **«Pourtant,** ajoute Montminy, **on était reconnu comme une offensive dévastatrice dans le passé.»**

Pour eux, il s'agit de polir les aspects de leur jeu et de se préparer à affronter samedi prochain, la formation de Sun Youth. ●

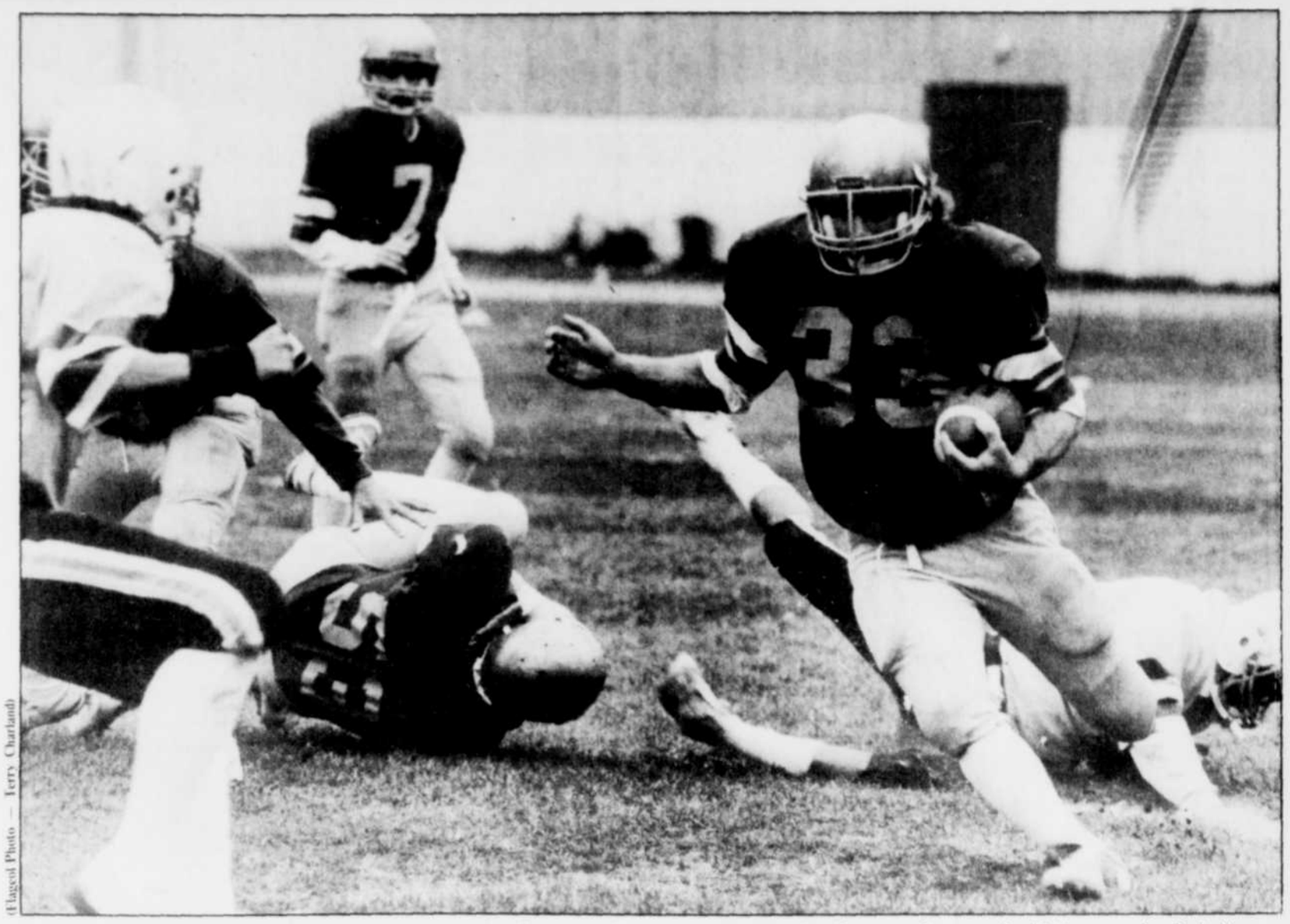

(Tagcol Photo - Terry Charland)

Le Vert et Or midget a connu un autre match étincelant samedi, remportant une victoire convaincante de 53-0 contre les Rebelles de Saint-Hubert.

Saint-Hubert défait 53-0 par le Vert et Or

Une deuxième victoire écrasante

Ann Boisvert
Trois-Rivières

■ Le Vert et Or midget du Séminaire de Trois-Rivières a réitéré son exploit en retournant chez eux les Rebelles de Saint-Hubert complètement lavés par un blanchissage de 53-0.

Le pilote trifluvien avait pourtant parlé d'une équipe à respecter quand, plus tôt cette semaine, il envisageait la rencontre entre les siens et ces Rebelles. Sa formation avait déjà défait l'équipe de Saint-Hubert sur la route 47-0 et Gilles Doucet s'attendait semble-t-il à un match un peu plus serré que celui qu'on a pu voir samedi sur le terrain du Séminaire. De toute évidence, les visiteurs accusaient toujours d'importantes faiblesses côté stratégie, exécution et concentration. Le nouveau «coatching» des Rebelles n'avait pas encore non plus réussi à bien encadrer la dynamique de l'équipe.

Dès la première demie, les Trifluviens ont pris l'avantage du terrain. Ils se sont montrés intenses tout au long du match, à l'exception peut-être de la fin du quatrième quart, mais à peine. Cette esprit a évidemment porté ses fruits.

L'adversaire n'a pas eu une seule chance de passer la ligne des buts. L'équipe du Vert et Or a démontré un sens de l'unité quasi irréprochable et, comme le disait Danny Rousseau, l'entraîneur des receveurs de passes, la dernière semaine d'entraînement y a été pour quelque chose. **«Quelques-uns diront peut-être qu'on est un peu exigeant mais c'est le Bol d'Or que l'on veut et on a l'intention de s'y rendre étape par étape.»**

Les hommes de Gilles Doucet ont complété une troisième partie d'affilée sans accorder aucun point à leur adversaire.

Le retour du porteur de ballon Patrick Corbin s'est révélé approprié. Ce dernier est d'ailleurs l'auteur du premier majeur des siens. Il a ouvert la marque et ses co-équipiers ont eu la poussée qu'il leur fallait. Dès ce moment, les Rebelles ont eu beau faire, le Vert et Or a été intraitable.

Fait à noter, plusieurs blessures ont obligé Gilles Doucet à composer avec les éléments du bord. Ainsi a-t-on vu des gars comme Éric Leblanc, un défenseur, s'aligner à l'offensive. Leblanc a excellé mais sans doute est-ce le lot du changement. On a malheureusement vu le quart arrière Patrick Cloutier se faire littéralement «sauter» dessus à au moins trois reprises. La ligne offensive manquait sans doute de «timing». **«Avant ce match, on s'était fait faire seulement trois sacs du quart arrière mais aujourd'hui, en raison des blessures et des substitutions qu'on a dû faire, ça été un peu différent»**, commentait Rousseau.

Les Trifluviens ont terminé la première demie avec un avantage de 28 à 0.

Les marqueurs ont été Dominique Therrien (2), Patrick Corbin (2), Daniel Benoît (2), Éric Leblanc (1). Les convertis réussis à tous les coups, plus un adversaire agenouillé pour un point et enfin un botté de placement et le compte y était. Ce troisième éclatant gain des hommes de Gilles Doucet ne signfie pas pour autant une occasion de repos. Rousseau disait d'ailleurs; **«Ce n'est pas parce qu'on gagne que tout est parfait. On a encore quelques erreurs à corriger et on prend encore beaucoup de punitions»**, notait-il. Des erreurs qui selon lui n'ont peut-être pas été exploitées par Saint-Hubert, mais qui pourraient bien faire toute la différence lors d'un match plus critique.●

Dans la finale de la CBRM

Saint-Paulin prend la commande

Jean Provencher
Saint-Paulin

■ Les Aigles de Saint-Paulin ont pris les devants 1 à 0 dans la série finale de la Conférence de baseball rural de la Mauricie (CBRM), alors qu'ils l'ont emporté par le pointage de 3-0 dimanche après-midi face aux Condors de Saint-Maurice, par une température se rapprochant plus de la Sibérie que du Québec.

Saint-Maurice, qui avait mérité une participation à la finale en vertu d'un gain de 11-10 face aux porte-couleurs de Maskinongé samedi, ont été complètement muselés par le lanceur Dominic Lemay qui n'a permis que deux maigres coup sûrs. C'est Guy Damphousse qui a fait produire tous les points de son équipe — et du match — alors qu'il a connu tout un après-midi avec trois coups sûrs dont deux doubles et trois points produits.

Ce fut dans l'ensemble un match où plusieurs jeux aussi cocasses que spectaculaires ont été signalés. Notons en particulier le lanceur perdant Luc Goyette qui a surpris pas moins de trois coureurs sur les sentiers.

Les chances de marquer ont été plutôt rares pour les deux équipes, à l'exception des représentants de Saint-Paulin qui en ont profité. Ils ont su regrouper leur attaque quand le besoin s'en est fait sentir.

La série trois de cinq se poursuit dimanche prochain alors que les deux mêmes équipes se rencontrent pour une première fois à Saint-Maurice dès 11h et à Saint-Paulin après cette rencontre, soit vers 15h. ●

Samedi dans la victoire des Rangers

Lafleur a été blanchi

Saint-Louis (AP)

■ Deux buts de Kelly Kisio et un autre d'Ulf Dahlen, qui a ajouté deux mentions d'assistance, ont permis aux Rangers de New York de vaincre les Blues de Saint-Louis 4-2, samedi.

Tomas Sandstrom a récolté trois mentions d'assistance pour les Rangers, 1-0-1, qui ont mené 37-27 dans les tirs au but. Sergio Momesso et Gino Cavallini ont marqué pour les Blues, 1-1, qui avaient perdu leur première rencontre.

Kisio a marqué ses deux premiers buts de la saison en première période, les deux à la suite de passes de Sandstrom et Dahlen, pour donner les devants 2-0 aux Rangers.

Kisio a battu le gardien Greg Millen avec un tir d'une dizaine de pieds dans l'enclave à 1:01 et lors d'une situation similaire à 4:21.

Momesso a marqué le premier but des Blues lorsqu'il a saisi une rondelle libre à la suite d'un tir de son coéquipier Brett Hull à 7:04 au premier vingt.

Dahlen a inscrit son troisième but de la saison lorsqu'il a fait dévier un lancer de Sandstrom de la pointe à 16:58 en deuxième période, donnant les devants 3-1 aux Rangers.

Cavalini a réduit l'écart à 3-2 à 4:19 de la troisième période mais Doug Wickenheiser a marqué dans un filet désert avec 46 secondes à faire dans le match pour concrétiser la victoire des Rangers. ●

Plein air

400,000 oies blanches, un record!

■ Selon une estimation des biologistes du service canadien de la Faune, un nombre record de 400,000 oies blanches migreront cet automne de l'Arctique vers le sud, en passant comme c'est leur habitude par l'estuaire du Saint-Laurent, Cap Tourmente, les battures de Montmagny et l'île aux Grues, je ne vous l'apprends certes pas.

Jean-Paul Arseneault

Voilà un redressement de population faunique dont il faut être fier de se vanter. En effet, nos grandes oies blanches n'étaient plus que 3,000 environ, au début du siècle. À la suite des chasses intensives, pour ne pas dire imbéciles.

Cette année, nous rapporte le service canadien de la Faune, la grande oie blanche a profité d'un bon succès de reproduction dans le Grand-Nord. Les principales aires de reproduction (l'île Bylot et l'île de Baffin) ont été recensées au début d'août, et les oies adultes y étaient très abondantes. Même que leur progéniture de l'été était déjà presque assez vigoureuse pour voler.

Ce succès de reproduction est dû à des conditions météorologiques favorables. Malheureusement, ce n'est pas toujours le cas. Qu'on se rappelle l'été 1986, par exemple, alors que des neiges abondantes et des froids à tout casser avaient décimé les couvées.

Mais, rideau sur la météo passée, tout va bien maintenant et les oies jeunes et plus âgées ont amorcé leur migration. Une première traite de 3,000 kilomètres devant nous les amener sur les battures des endroits cités plus haut.

Pendant quelques semaines elles vont se gaver des scirpes qui poussent en bordure du fleuve, le temps de se refaire les ailes. Puis, ce sera une autre envolée pour compléter les plus que 4,000 kilomètres de leur voyage automnal. Vers la côte atlantique, le New Jersey et la Caroline du Nord.

Ski de randonnée en octobre?

Au risque de me faire dire que je suis tombé sur le caillou, les expéditions en ski de randonnée ça se prépare comme tous les autres voyages: à l'avance!

Déjà la société des Établissements de Plein Air du Québec m'a fait parvenir sa documentation pour le prochain hiver dans le parc de la Jacques-Cartier. Où les amateurs de longues randonnées à skis pourront profiter de trois sentiers avec hébergement en refuge.

Deux de ces trajets s'adressent aux skieurs expérimentés. Les départs se font au camp Mercier. Il y a d'abord le fameux sentier les Quatre-Jumeaux, sur une longueur de 65 kilomètres. Soit quatre ou cinq jours, selon les pisteurs.

Aussi, celui de la Vallée de la Jacques-Cartier, cette fois de 40 à 80 kilomètres à avaler entre deux et six jours. Et bien sûr le sentier qui relie le camp Mercier au parc du Mont Sainte-Anne, via la réserve des Laurentides. Soixante kilomètres en trois jours.

Si je vous en parle dès maintenant, c'est que pour la longue randonnée il faut réserver ses couchers. Forcément! Vous pourrez donc le faire à compter du 18 octobre, dès 8h 30, en signalant sans frais 1-800-462-5349●

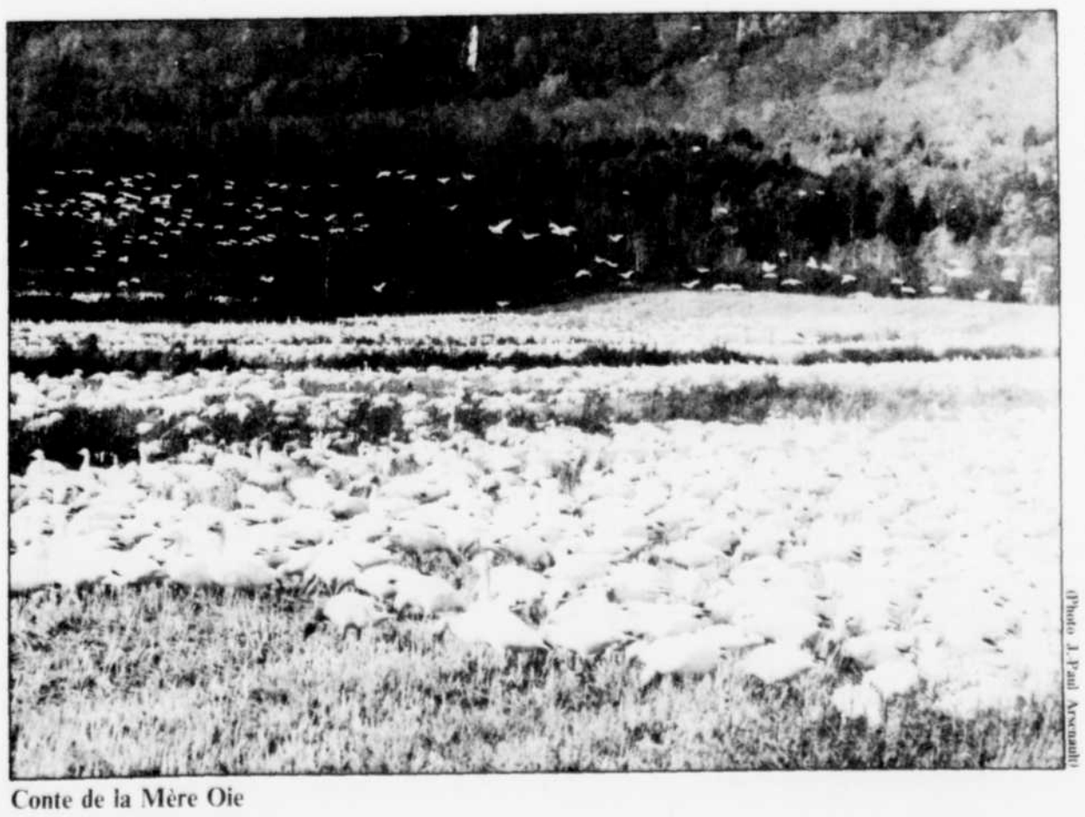

(Photo J. Paul Arseneault)

Conte de la Mère Oie

Ligue nationale de hockey

Conférence Prince-de-Galles

Section Adams

	Mj	G	P	N	Bp	Bc	Pts
Boston	2	2	0	0	8	3	4
Buffalo	2	1	1	0	5	8	2
Québec	2	1	1	0	8	7	2
Montréal	2	1	1	0	6	6	2
Hartford	2	0	2	0	4	11	0

Section Patrick

	MJ	G	P	N	BP	BC	Pts
NY Rangers	2	1	0	1	6	4	3
Philadelphie	1	1	0	0	4	1	2
Pittsburgh	1	1	0	0	6	4	2
New Jersey	2	1	1	0	6	7	2
Washington	2	1	1	0	10	8	2
NY Islanders	2	0	1	1	5	9	1

Conférence Clarence-Campbell

Section Norris

	Mj	G	P	N	Bp	Bc	Pts
St. Louis	2	1	1	0	10	7	2
Toronto	2	1	1	0	8	6	2
Chicago	2	0	1	1	6	9	1
Detroit	2	0	1	1	5	11	1
Minnesota	2	0	2	0	6	12	0

Section Smythe

	MJ	G	P	N	BP	BC	Pts
Edmonton	1	1	0	0	5	1	2
Los Angeles	1	1	0	0	8	2	2
Vancouver	2	0	0	2	5	5	2
Calgary	1	0	0	1	4	4	1
Winnipeg	1	0	0	1	2	2	1

Jeudi, 6 octobre
Boston 2 Toronto 1
Québec 5 Hartford 2
Buffalo 3 Montréal 2
Philadelphie 4 New Jersey 1
NY Rangers 2 Chicago 2
St. Louis 8 Minnesota 3
NY Islanders 4 Calgary 4
Los Angeles 8 Detroit 2
Winnipeg 2 Vancouver 2
Vendredi, 7 octobre
Pittsburgh 4 Washington 6
NY Islanders à Edmonton, 21h35

Samedi, 8 octobre
New Jersey 5 Québec 3
Montréal 4 Minnesota 3
Vancouver 3 Detroit 3
Boston 6 Hartford 2
Toronto 7 Chicago 4
NY Rangers 4 St. Louis 2
Washington 6 Buffalo 2
Calgary à Los Angeles, 22:35
Dimanche, 9 octobre
Minnesota 1 Québec 4
Hartford 1 Boston 3
Buffalo à Philadelphie, 19:05
Winnipeg 4 Edmonton 5
Toronto 8 Chicago 4
NY Islanders à Los Angeles, 22:35

Ligue nationale de football

Conférence Américaine

Est

	G	P	N	BP	BC	Moy.
Buffalo	5	1	0	111	105	.833
N.Y. Jets	3	2	1	124	97	.583
Miami	3	3	0	98	96	.500
Nlle Angleterre	2	4	0	78	148	.333
Indianapolis	1	5	0	99	125	.167
Centrale						
Cincinnati	6	0	0	171	107	1.000
Houston	4	2	0	119	138	.667
Cleveland	3	3	0	82	92	.500
Pittsburgh	1	5	0	116	158	.167
Ouest						
Seattle	4	2	0	112	109	.667
Denver	3	3	0	116	87	.500
L.A. Raiders	2	4	0	141	169	.333
San Diego	2	4	0	74	122	.333
Kansas City	1	4	1	79	98	.250

Conférence Nationale

Est

	G	P	N	BP	BC	Moy.
Phoenix	4	2	0	160	124	.667
N.Y. Giants	3	2	0	111	118	.600
Washington	3	3	0	146	137	.500
Philadelphie	2	3	0	128	105	.400
Dallas	2	4	0	108	125	.333
Centrale						
Chicago	5	1	0	130	67	.833
Minnesota	4	2	0	121	84	.667
Tampa Bay	2	4	0	100	132	.333
Detroit	1	5	0	85	117	.167
Green Bay	1	5	0	109	125	.167
Ouest						
L.A. Rams	5	1	0	178	106	.833
Nlle Orléans	5	1	0	140	112	.833
San Francisco	4	2	0	142	120	.667
Atlanta	1	5	0	112	167	.167

Dimanche, 9 octobre
Chicago 24 Detroit 7
Buffalo 34 Indianapolis 23
Houston 7 Kansas City 6
Los Angeles Rams 33 Atlanta 0
Green Bay 45 Nouvelle Angleterre 3
Cincinnati 36 New York Jets 19
Seattle 16 Cleveland 10
Minnesota 14 Tampa Bay 13
Washington 35 Dallas 17
Phoenix 31 Pittsburgh 14
Denver 16 San Francisco 13 (P)
Miami 24 Los Angeles Raiders 14
Nouvelle Orléans 23 San Diego 17
Lundi, 10 octobre
New York Giants à Philadelphie 5

Dimanche, 16 octobre
Cincinnati à Nouvelle-Angleterre, 13h.
Dallas à Chicago, 13h.
Detroit à New York Giants, 13h.
Green Bay au Minnesota, 13h.
Houston à Pittsburgh, 13h.
Los Angeles Raiders à Kansas City, 13h.
Philadelphie à Cleveland, 13h.
Phoenix à Washington, 13h.
San Diego à Miami, 13h.
Tampa Bay à Indianapolis, 13h.
San Francisco à Los Angeles Rams, 16h.
Nouvelle-Orléans à Seattle, 16h.
Atlanta à Denver, 16h.
Lundi, 17 octobre
Buffalo à New York Jets, 21h.

Baseball

Calendrier des éliminatoires

LIGUE NATIONALE

Mardi, 4 octobre
New York 3 Los Angeles 2
(New York mène 1-0)
Mercredi, 5 octobre
Los Angeles 6 New York 3
(série égale 1-1)
Vendredi
Los Angeles à New York
(remis, pluie)
Samedi
Los Angeles (Hershiser, 23-8) à New York, Darling 17-9), 12h20.
Dimanche
Los Angeles à New York, 20h22
Lundi, 10 octobre
Los Angeles à New York, 12:00
Mardi, 11 octobre
New York à Los Angeles, 20h22
(si nécessaire)
Mercredi, 12 octobre
New York à Los Angeles, 20h22
(si nécessaire)

LIGUE AMÉRICAINE

Mercredi
Oakland 2 Boston 1
(Oakland mène 1-0)
Jeudi
Oakland 4 Boston 3
(Oakland mène 2-0)
Samedi
Boston (Boddicker, 13-15) à Oakland (Welch, 17-9), 20h22.
Dimanche
Boston à Oakland, 15h.
Lundi, 10 octobre
Boston à Oakland, 15h08
(si nécessaire)
Mercredi, 12 octobre
Oakland à Boston, 15h08
(si nécessaire)
Jeudi, 13 octobre
Oakland à Boston, 20h22
(si nécessaire)

Dimanche

BOSTON 1

	ab	p	cs	pp
Burks cc	4	0	1	0
Barrett 2b	3	1	0	0
Boggs 3b	2	0	1	0
Greenwl cg	4	0	1	0
Rice fd	2	0	0	1
Owen fs	0	0	0	0
Evans cd	3	0	0	0
Brzngr fs	1	0	0	0
Gedman r	4	0	0	0
Reed ac	4	0	1	0
Parrish 1b	3	0	0	0
Totaux	30	1	4	1

OAKLAND 4

	ab	p	cs	pp
Lansfrd 3b	4	0	1	0
Hendrsn cc	4	0	1	1
Canseco cd	4	2	3	1
McGwir 1b	3	1	1	1
Parker cg	3	0	1	0
Javier cg	1	0	1	0
Steinbch r	2	0	0	0
Polonia fs	0	0	0	0
Hassey r	0	0	0	0
Baylor fd	3	0	0	1
Gallegо 2b	4	0	0	0
Weiss ac	4	1	2	0
Totaux	32	4	10	4

Boston 000 001 000—1
Oakland 101 000 02x—4
PPV — Canseco (1)
E—Parker. DJ—Oakland 1. LSB—Boston 7, Oakland 8. 2B—Henderson, Canseco. C—Canseco (3). BV—Canseco (1). BS—Baylor.

	ML	CS	P	PM	BB	RET
Boston						
Hurst P 0-2	4	4	2	2	2	5
Smithson	2⅓	3	0	0	0	1
Smith	1⅔	3	2	2	1	3
Oakland						
Stewart G 1-0	7	4	1	1	3	5
Honeycutt	1	0	0	0	1	0
Eckersley VS,4	1	0	0	0	1	0

Stewart a lancé à 1 frappeur à la 8e.
Arbitres— Marbre, Kosc; 1er, Kaiser; 2e, Shulock; 3e, Denkinger; Champ gauche, Hendry; Champ droit, McClelland.
D—2:55. A—49,406.

Ligue de hockey junior majeure

Classement LHJMQ

	Mj	G	P	N	Bp	Bc	Pts
Laval	8	7	1	0	47	31	14
St-Jean	7	5	2	0	34	32	10
Chicoutimi	8	5	3	0	43	30	10
Victoriaville	7	4	2	1	33	29	9
Drummondville	8	4	3	1	45	35	9
Longueuil	7	4	3	0	30	30	8
Shawinigan	8	4	4	0	40	38	8
Granby	8	2	4	2	40	48	6
Hull	8	2	5	1	27	39	5
Trois-Rivières	7	2	5	0	32	40	4
Verdun	8	0	7	1	26	45	1

Mardi, 4 octobre
Chicoutimi 7 Drummondville 5
Verdun 1 Hull 1
Mercredi, 5 octobre
Victoriaville 5 Granby 5
Vendredi 7 octobre
Laval 3 Chicoutimi 2
Shawinigan 3 Drummondville 8
Hull 2 Victoriaville 4
Trois-Rivières 4 Longueuil 5
Verdun 5 St-Jean 6 (prol.)
Dimanche, 9 octobre
Chicoutimi 4 Hull 7
Granby 5 Drummondville 8
Laval 4 Longueuil 3
St-Jean 6 Verdun 5
Victoriaville 4 Shawinigan 3
Lundi, 10 octobre
Chicoutimi à Laval

LNH

Samedi

North Stars 3 Canadien 4

Première période
1. Montréal, Naslund 1 (Chelios, Smith) 9:58 (an)
2. Montréal, Thibaudeau 1 (Chelios, Desjardins) 11:55 (an)
Pénalités — Skrudland Mtl 0:23, Gavin Min 3:56, Gaetz Min 9:32, Fraser Min 11:24, Richer Mtl (double min.) 12:46, Hardy Min 17:39.
Deuxième période
3. Montréal, Smith 2 (Robinson, Naslund) 8:03
4. Minnesota, MacLellan 1 (Pasek, Fraser) 11:29 (an)
Pénalités — Rouse Min 0:47, MacLellan Min, Svoboda Mtl (maj. et inc. de partie) 3:36, Bellows Min 6:18, Zemlak Min 8:26, Thibaudeau Mtl 10:02, C. Lemieux Mtl (min., inc. et inc. de partie) 12:19, Musil Min, Corson Mtl 16:25, Gavin Min 16:41, Rouse Min 19:55.
Troisième période
5. Montréal, Richer 1 (Thibaudeau, Robinson) 11:06 (an)
6. Minnesota, Bellows 1 (Hartsburg, MacLellan) 12:03
7. Minnesota, Pasek 1 (Gavin, Hardy) 16:24
Pénalité — Gaetz Min 9:20
Tirs au but

Minnesota	8	12	10—30
Montréal	13	12	10—35

Gardiens — Minnesota: Myllys; Montréal: Roy.
Avantages numériques — Minnesota: 1-7; Montréal: 3-10.
Arbitre — Bill McCreary. **Juges de lignes** — Kevin Collins, Mark Vines.
Assistance — 16,787.

New Jersey 5 Nordiques 3

Première période
Aucun but.
Pénalités — P. Stastny Qué (double min. et inc.) 3:56, Velischek NJ 8:37, Daneyko NJ 17:44, Albelin Qué 18:07, Kurvers NJ 19:24.
Deuxième période
1. Québec, Sakic 1 (Picard) 6:50
2. New Jersey, Johnson 1 (MacLean, Driver) 7:44
3. Québec, Poddubny 1 (P. Stastny, Brown) 12:38 (an)
4. Québec, Brown 2 (P. Stastny, A. Stastny) 15:14 (an)
Pénalités — P. Stastny Qué 3:58, Muller NJ 8:31, Daneyko NJ, Poddubny Qué 9:40, Muller NJ 11:42, Driver NJ 14:31, Finn Qué 17:30, Finn Qué 19:52.
Troisième période
5. New Jersey, Broten 1 (Morris) 3:02
6. New Jersey, Sundstrom 1 (Kurvers, Verbeek) 5:02) (an)
7. New Jersey, Sundstrom 2 (Johnson, MacLean) 16:25 (an)
8. New Jersey, MacLean 1 (Johnson, Sundstrom) 18:23
Pénalités — New Jersey banc (purgée par Morris) 0:52, Gillis Qué 3:32, MacLean NJ 5:15, Moller Qué 15:35.
Tirs au but

New Jersey	8	9	13—30
Québec	7	16	10—33

Gardiens — New Jersey: Burke; Québec: Mason.
Avantages numériques — New Jersey: 2-6; Québec: 2-9.
Arbitre: Don Koharski. **Juges de lignes**: Wayne Bonney, Pierre Champoux.
Assistance: 15,316.

Dimanche

Minnesota 1 Nordiques 4

Première période
1. Québec, Sakic 2 (A. Stastny, Albelin) 9:28 (an)
Pénalties — Gaetz Min 1:28, Stienburg Qué 6:25, Schreiber Min 8:33, P. Stastny Qué 13:28.
Deuxième période
2. Québec, Jarvi 1 (Duchesne, Poddubny) 10:09
Pénalités — Depalma Min mineure, majeure, Moller Qué majeure 2:42, A. Stastny Qué 3:57, Gaetz Min mineure, inconduite de match 4:47, Ciccarelli Min, Leschyshyn Qué 6:14, McRae Min 14:48, Baillargeon Min, Gillis Qué 14:48, Kolstad Min 17:51.
Troisième période
3. Québec, Poddubny 2 (Jarvi, Duchesne) 4:32
4. Minnesota, Archibald 1 (Ciccarelli, Hartsburg) 9:00
5. Québec, Sakic 3 (Gillis, ALbelin) 18:23 (fd)
Pénalités — Archibald Min 6:27, Albelin Qué 10:02, Lambert Qué 12:56.
Tirs au but

Minnesota	6	9	9—24
Québec	10	8	7—25

Gardiens — Minnesota: Casey; Québec: Brunetta.
Avantages numériques — Minnesota: 0-7; Québec: 1-6.
Arbitre — Rob Shick. **Juges de lignes** — Wayne Bonney, Pierre Champoux.
Assistance — 14,700.

Winnipeg 4 Edmonton 5

Première période
1. Winnipeg, Jarvenpaa 1 (Hawerchuk, Carlyle) 9:53 (an)
2. Winnipeg, McBain 1 (Small) 15:38
3. Winnipeg, McBain 2 (Small, Hawerchuk) 15:57
Pénalités — Winnipeg banc (purgée par Jarvenpaa) 6:12, Anderson Edm 8:31, Jarvenpaa Wpg 17:51.
Deuxième période
4. Edmonton, Kurri 1 (Messier, Gregg) 7:44
5. Edmonton, Simpson 2 (Tikkanen, Messier) 11:31 (an)
Pénalités — Kulak Wpg, Hammond Edm 1:29, Gilhen Wpg 7:44, Hunter Wpg, Lacombe Edm 10:25, Olausson Wpg 11:16, Carlyle Wpg 14:42, Lacombe Edm 17:23, Jarvenpaa Wpg 18:35.
Troisième période
6. Edmonton, Tikkanen 1 (MacTavish, Huddy) 1:53
7. Edmonton, Huddy 1 (Tikkanen, Messier) 14:25 (dn)
8. Winnipeg, Ashton 1 17:23
9. Edmonton, Lowe 1 (Messier, Huddy) 19:05
Pénalités — S. Smith Edm 1:23, Carlyle Wpg 2:42, Steen Wpg 8:23, S. Smith Edm 13:41.
Tirs au but

Winnipeg	5	13	12—30
Edmonton	10	17	7—34

Gardiens — Winnipeg: Chevrier; Edmonton: Ranford.
Avantages numériques — Winnipeg: 1-4; Edmonton: 1-8.
Arbitre — Marouelli. **Juges de lignes** — Cvik, Mitton.
Assistance — 16,708.

Statistiques

Canadiens

	B	P	Pts	Pén
Smith	2	1	3	0
Naslund	1	1	2	0
Thibaudeau	1	1	2	2
Chelios	0	2	2	2
Robinson	0	2	2	0
Walter	1	0	1	0
Richer	1	0	1	4
Desjardins	0	1	1	0
J. Lemieux	0	1	1	0
C. Lemieux	0	1	1	14
Keane	0	1	1	0
Skrudland	0	1	1	2
Ludwig	0	0	0	2
Corson	0	0	0	4
Svoboda	0	0	0	5

Nordiques

	B	P	Pts	Pén
P.Stastny	2	4	6	18
Brown	2	3	5	2
Sakic	3	1	4	0
Poddubny	2	1	3	6
Goulet	1	2	3	0
Jarvi	1	2	3	0
A.Stastny	1	2	3	2
Duchesne	0	2	2	4
Albelin	0	2	2	6
Moller	0	1	1	18
Picard	0	1	1	4
Gillis	0	1	1	6
Leschyshyn	0	0	0	4
Stienburg	0	0	0	2

LHJMQ

Victoriaville 4 Cataractes 3

Première période
1. Victoriaville, Martin Tanguay (2) 14:18
Pénalités - Paiement Vic 7:38, Carrier Sha 10:32, Paiement Vic 15:21.
Deuxième Période
2. Shawinigan, Enrico Ciccone (1) (D. Duclos J. Quintin) 5:39
3. Shawinigan, Dany Duclos (5) 8:03
4. Shawinigan, Patrick Lebeau (13) (S. Dontigny J. Quintin) 8:30
5. Victoriaville, Réginald Savage (11) 8:53
Pénalités - Campeau Vic, Decarolis Sha 3:25, Tardif Vic 3:40.
Troisième Période
6. Victoriaville, David Chernis (3) (Y. Racine) 11:55
7. Victoriaville, François Michaud (1) (Y. Racine) 16:58
Pénalités - Chernis Vic 9:44, Lebeau Sha, Quintin Sha, Tardif Vic 19:38.
Gardiens - Victoriaville, Stéphane Fiset; Shawinigan, André Boulianne.
Tirs au but

Victoriaville	3	4	9-16
Shawinigan	6	8	11-25

Arbitre - Sylvain Lamy.
Assistance - 1,534.

Laval 4 Collège français 3

Première période
1. Longueuil, David St-Pierre (4) (P. Willett) 10:03
Pénalités - Dubois Lav 5:02, Ferland Lon 11:22, Willett Lon 15:33.
Deuxième Période
2. Laval, Marty Woodford (1) (C. Lapointe E. Dubois) 0:42
3. Laval, Christian Larivière (2) (P. Martineau C. Mantha) 7:02
4. Laval, Martin Fortin (3) (K. House P. Caron) 8:42
5. Longueuil, Sylvain Fleury (5) (M. Lajeunesse D. Turgeon) 18:04
Pénalités - Larivière Lav 9:06, Naud Lav majeure, extrême inconduite de match 9:20, Bergeron Lon 12:39, Therrien Lav 16:02, Lapointe Lav 18:57.
Troisième Période
6. Longueuil, Patrick Sauriol (5) (C. Breton N. Jr Desjardins) 8:56
7. Laval, Denis Chalifoux (7) (D. Audette S. Plante) 16:16
Pénalité - Cloutier Lon 0:49
Gardiens - Laval, Boris Rousson; Longueuil, Francis Ouellette.
Tirs au but:

Laval	10	7	17-34
Longueuil	9	14	7-30

Arbitre - Luc Lachapelle.
Assistance - 794.

Chicoutimi 4 Hull 7

Première période
1. Chicoutimi, Eric Nadeau (4) 5:09
2. Chicoutimi, Sébastien Lavallière (3) (L. Audet E. Brule) 10:49
3. Hull, Andy Ross (2) (S. Matteau J. Moore) 11:39
4. Hull, Joe Suk (3) (B. Villeneuve J. Moore) 12:40
5. Chicoutimi, Patrice Tremblay (6) (S. Morin Y. Gaucher) 14:38
Pénalités - Lehoux Chi, Martin Hul majeures 6:57, Brassard Chi 7:18.
Deuxième période
6. Hull, Joe Suk (4) (S. Finn) 2:49
7. Hull, Kelly Nester (3) (S. Matteau A. Ross) 4:34
8. Hull, Joel Blain (1) (B. Villeneuve) 12:03
9. Hull, Stéphane Matteau (1) (A. Ross K. Nester) 13:42
10. Hull, Stéphane Matteau (2) (K. Nester G. Dupuis) 17:45
Pénalités - Matteau Hul 7:16, Poulin Hul 8:52, Brule Chi 17:17.
Troisième période
11. Chicoutimi, Eric Del Vecchio (1) (S. Vigneault M. Bédard) 14:11
Pénalités - Nester Hul double mineure, Vigneault Chi 1:19, Dupuis Hul, Larche Chi majeures 11:32, Aloi Hul 12:30, Moore Hul mineure, majeure 16:32.
Gardiens - Chicoutimi, Félix Potvin, Peter Dawe; Hull, Johnny Lorenzo, Sylvain Marcotte.
Tirs au but

Chicoutimi	11	4	11-26
Hull	12	20	14-46

Arbitre - Michel Lemieux.
Assistance - 1,819.

Granby 5 Drummondville 8

Première période
1. Drummondville, Daniel Maurice (7) (D. Doré E. Tremblay) 1:10
2. Granby, Christian Tardif (1) (C. Leblanc E. Courtenay) 1:58
3. Drummondville, Martin Bergeron (2) (S. Chartrand E. Dandenault) 8:55
4. Granby, Jesse Bélanger (10) 13:55
5. Granby, Daniel Lacroix (3) (B. Groulx J. Bélanger) 19:21
Pénalités - Belliveau Gby 7:00, Boivin Dle 8:24, Belliveau Gby 19:44.
Deuxième Période
6. Drummondville, Daniel Maurice (8) (M. Bergeron C. Ratthe) 1:21
7. Drummondville, Steve Chartrand (13) 5:07
8. Granby, Eddy Courtenay (6) (C. Tardif) 12:43
Pénalité - Bibeau Dle 7:55.
Troisième Période
9. Drummondville, Steve Chartrand (14) (D. Doré) 3:39
10. Granby, Patrick Lemay (6) (S. Gourde J. Bélanger) 7:01
11. Drummondville, Eric Dandenault (2) (D. Maurice S. Chartrand) 7:45
12. Drummondville, Daniel Doré (3) (S. Chartrand A. Côté) 15:26
13. Drummondville, Daniel Maurice (9) (M. Bergeron D. Doré) 19:09
Pénalités - Belliveau Gby 0:31, Coté Dle 4:06, Tremblay Dle 6:38, Doré Dle 9:49, Ricard Gby 13:23, Granby 18:45.
Gardiens - Granby, André Jr Racicot; Drummondville, Julien Cameron.
Tirs au but

Granby	7	8	12-27
Drummondville	17	11	14-42

Arbitre - Luc Moville.
Assistance - 1,521.

St-Jean 6 Verdun 5

Première période
1. St-Jean, Régis Tremblay (2) (S. Cadieux R. Ouellet) 4:49
2. Verdun, Andrew McKim (5) (J. Mongrain R. BlanChicoutimi.) 7:22
3. Verdun, Jim Bermingham (1) (S. Renaud T. Gillingham) 7:57
4. St-Jean, Stefan Figliuzzi (4) (E. Couvrette J. Alston) 14:21
Pénalités - Leroux StJ 5.52, Leroux StJ 11:13
Deuxième période
5. Verdun, Steve Parent (3) (M. Picard P. Ouimet) 5:16
6. St-Jean, Eric Couvrette (3) (S. Figliuzzi S. Cadieux) 10:58
7. St-Jean, Jan Alston (7) (S. Figliuzzi F. Leroux) 17:02
8. Verdun, Steve Parent (4) (P. Sevigny P. Ouimet) 19:32
Pénalités - Parent Ver 8:09, Parent Ver 10:25, Sévigny Ver 11:22.
Troisième période
9. Verdun, Steve Parent (5) 1:06
10. St-Jean, Steve Cadieux (7) (R. Tremblay E. Couvrette) 8:23
11. St-Jean, Robert Ouellet (2) (S. Figliuzzi J. Alston) 15:59
Pénalités - Auranen Ver 10:25, Côté StJ 12:47.
Gardiens - St-Jean, Patrick Labrecque, Patrick Daigneault; Verdun, Jean-Claude Bergeron.
Tirs au but

St-Jean	12	17	22-51
Verdun	17	12	15-44

Arbitre - Mario Gagnon.
Assistance - 1,206.

Hockey

Ligue développement Québec

Samedi
Pee-Wee
Ste-Foy 2 Cataractes 2
Bantam
Ste-Foy 1 Cataractes 5
Dimanche
Pee-Wee
Québec 2 Cataractes 5
Bantam
Québec 10 Cataractes 2

Ligue développement AA

Vendredi
Atome
Québec 2 Cataractes 7
Midget
Québec 3 Cataractes 3
Dimanche
Atome
Ste-Foy 3 Cataractes 1
Midget
Ste-Foy 5 Cataractes 6

Ligue Junior AA Québec

Ste-Marie de Beauce 3 Cataractes 6
(Dave Gilbert 2 buts, Serge Damphousse 2 buts, Pat Rivard 1 but, Francis Trépanier 1 but, Stéphane Thibeault 2 passes)

Les résultats à Trois-Rivières

PREMIERE COURSE - TROT - $1,700

Coursier	Pd	¼	½	¾	Droit	Fin	Temps	Cotes	Conducteurs
Linfields Image	4	1	1	1	1-2	1-4	2:09	0.90f	D Langlois
Dovers Streaker	3X	5	5	3	3-5	2-4	2:09.4	25.60	D Dova
Charly Lerom	1	3	3	2	2-2	3-4	2:09.4	8.30	G Lamy
Gbs Poker Nite	2	2	2	X4	4-21	4-21	2:13.1	10.60	C Savignac
Surge Adorf	6	4	4	0X5	6-28	0P5-29	2:14.4	3.40	J Fournier
High Steppin Lady	5	X6	6	X6	5-25	5P6-21	2:13.1	3.45	M Charie

Super Sovereign RETIRE JUGES — Oui Mirabel RETIRE VET

4 LINFIELDS IMAGE 3.80 3.60 2.50
3 DOVERS STREAKER 12.10 3.40
1 CHARLY LEROM 2.60
DUREE: :31.2 - 1:04.3 - 1:37 - 2:09
DD : (4-4) 18.00

DEUXIEME COURSE - AMBLE - $1,650

Coursier	Pd	¼	½	¾	Droit	Fin	Temps	Cotes	Conducteurs
Stable King	4	2	2	2	2-1	1-1½	2:05.3	4.60	P Brochu
M G Hawk	1	1	1	1	1-1	2-1½	2:05.4	0.55f	G Lamy
Baron Sorel	3	4	5	4	4-2½	3-2	2:06	36.65	J Cyrenne
Champion Royal	2	3	4	3	3-2	4-5	2:06.3	31.15	A Rivard
J F Morgan	7	6	6	6	5-5	5-6	2:06.4	23.75	B Perreault
Gouverneur Royal	5	8	7	7	6-9½	6-11	2:07.4	22.50	C Brissett
Nathalies Baron	8	7	3	X5	X7-11	7-19	2:09.2	3.50	G Plourde
Timba Despard	6	5	X8	X8	8-DIS	8-DIS		14.65	C Savignac

4 STABLE KING 11.20 2.80 3.70
1 M G HAWK 2.30 2.30
3 BARON SOREL 6.60
DUREE: :30.4 - 1:03.4 - 1:34.2 - 2:05.3
QL : (1-4) 5.70

TROISIEME COURSE - AMBLE - $1,320

Coursier	Pd	¼	½	¾	Droit	Fin	Temps	Cotes	Conducteurs
White Oaks	5	2	3	2	2-1	1-½	2:08	9.80	G Turenne
Rich Velvet	1	3	4	5	3-2½	2-½	2:08	5.65	J Soulières
Jaquet Grade	2	1	1	1	1-1	3-1	2:08.1	4.25	C Grenier
Bay Labine	6	8	7	7	6-4½	4-1½	2:08.2	7.65	J Cyrenne
Festival Grade	4	6	8	6IX	8-9½	5-5	2:09	5.30	G Lamy
Bebe Chou Chou	8	7	8	8	7-5½	6-5	2:09	48.95	M Coutu
Kaymia Dal	7	9	9	9	5-4½	7-7	2:09.2	46.95	R Vaillancourt
Super Pro S	9	4	5	4	4-3½	8-7	2:09.2	15.55	A Rivard
Jim Bromest	3	5	2	3X	9-11	9-20	2:12	2.15f	G Plourde

5 WHITE OAKS 21.80 7.80 5.00
1 RICH VELVET 6.00 3.70
2 JAQUET GRADE 4.10
DUREE: :30.3 - 1:03.1 - 1:35.1 - 2:08
TR : (5-1-2) 261.20

QUATRIEME COURSE - AMBLE - $2,100

Coursier	Pd	¼	½	¾	Droit	Fin	Temps	Cotes	Conducteurs
Titled Blaze	5	5	4	2	2-HD	1-½	2:03	1.95f	C Dumont
Lilly Clip	3	4	1	1	1-HD	2-½	2:03	3.10	G Lamy
Nalas Brigadier	7	8	8	7	4-3	3-¾	2:03.1	2.50	C Savignac
Rebel Callypso	2	1	2	3	3-2	4-6	2:04.1	12.10	J Cyrenne
Diamond Meadows	4	2	3	5	5-4	5-7	2:04.2	20.70	E Nadeau
Blackie Bayama	6	7	7	6	6-5	6-7½	2:04.2	4.60	A Rivard
Nathalies Fiston	8	6	6	8	8-5½	7-8	2:04.3	42.00	G Plourde
Jadis Grade	1	3	5	4	7-5	8-8½	2:04.3	48.95	C Grenier

5 TITLED BLAZE 5.90 3.00 3.00
3 LILLY CLIP 3.60 3.60
7 NALAS BRIGADIER 2.70
DUREE: :30.2 - 1:01 - 1:31.4 - 2:03
EX : (5-3) 23.40

CINQUIEME COURSE - TROT - $1,250

Coursier	Pd	¼	½	¾	Droit	Fin	Temps	Cotes	Conducteurs
Well Programed	3	3	2	1	1-½	1-1½	2:09.1	10.50	A Rivard
Em Two Nad	2	5	5	2	2-½	2-1½	2:09.2	0.40f	G Lamy
B Cor Samson	5	2	3	4	3-1½	3-3	2:09.4	40.45	C Grenier
Tiki Rosie	8	4	4	5	5-4½	4-4	2:10	15.40	B Perreault
Glencoe Courier	1	1	1	3	4-3½	5-6	2:10.2	48.95	J Cyrenne
Ben Eric	4	6	6	6	7-6	6-7	2:10.3	23.15	C Dumont
Mr Frost	7	7	7	7	X6-5	X7-9	2:11	48.95	A Belleville
Coal Glass	8X	8	8	8	8-DIS	8-DIS		2.75	C Savignac

3 WELL PROGRAMED 23.00 5.10 3.10
2 EM TWO NAD 2.30 2.40
5 B COR SAMSON 15.70
DUREE: :31 - 1:04 - 1:36.2 - 2:09.1
QL : (2-3) 10.60

SIXIEME COURSE - AMBLE - $1,375

Coursier	Pd	¼	½	¾	Droit	Fin	Temps	Cotes	Conducteurs
Pleasant Roar	7	3	1	1	1-1½	1-1	2:06.2	6.20	G Plourde
Mau Mau Bayama	6	7	7	7	7-6½	2-1	2:06.3	13.95	A Rivard
Marigeau	1	4	4	2	2-1½	3-1	2:08.3	3.00	R Moreau
Rambling Fella	4	2	3	5	5-4	4-2½	2:08.4	8.35	F Brochu
Kingwood Tag	9	5	5	4	3-2½	5-2¾	2:07	2.85f	G Lamy
Melissa Mor	6	8	8	8	8-8	6-3	2:07	3.00	C Savignac
Futurity Blue Chip	2	1	2	3	4-3½	7-3	2:07	20.65	A Gadoury
Bye Bye Mirabel	5	9	9	9	8-9½	8-6	2:07.3	17.90	R Nadeau
Patsy Fort	3	6	6	6	9-11	9-7½	2:07.4	28.00	G Turenne

7 PLEASANT ROAR 14.40 10.20 4.10
8 MAU MAU BAYAMA 12.50 4.30
1 MARIGEAU 3.00
DUREE: :30 - 1:02.2 - 1:32.4 - 2:06.2
TR : (7-8-1) 706.90

SEPTIEME COURSE - AMBLE - $1,600

Coursier	Pd	¼	½	¾	Droit	Fin	Temps	Cotes	Conducteurs
Shiggy Lynn	7	1	1	1	1-1	1-1	2:06.4	7.05	B Perreault
First Nade	5	4	3	2	2-1	2-1	2:06.4	1.70f	G Lamy
Solomon	6	5	4	4	3-3	3-5	2:07.4	2.50	L Dube
Precieuse Royale	4	3	5	6	6-8½	4-7	2:08.1	35.80	E Hebert
Prince Lulu	1	6	6	5	5-6	5-10	2:08.4	7.85	B Gagnon
Winton Hill	2	7	7	7	7-7½	6-10	2:08.4	18.70	G Jutras
G M Sitler	8	2	2	3	4-4½	7-12	2:09.1	22.60	C Savignac
Le Foudroyant	3	8	8	8	8-14½	8-DIS		48.95	L Cotton

7 SHIGGY LYNN 16.10 6.60 9.20
5 FIRST NADE 4.40 2.90
6 SOLOMON 3.00
DUREE: :31.1 - 1:02.4 - 1:34.4 - 2:06.4
EX : (7-5) 152.90

HUITIEME COURSE - AMBLE - $1,700

Coursier	Pd	¼	½	¾	Droit	Fin	Temps	Cotes	Conducteurs
Baroness Gem	2	2	1	1	1-½	1-2	2:04.3	0.70f	G Lamy
Ideal Rakko	3	5	4	3	2-1½	2-2	2:05	10.05	A Rivard
Dawson Ga Du	1	4	3	4	3-4	3-7	2:06	7.95	G Jutras
Fiesta Lace	8	8	7	7	5-8	4-8	2:06.1	27.25	C Grenier
Jet Fuel	6	1	2	2	4-4	5-10	2:06.3	11.30	L Dube
Smokin Turk	7	6	8	8	6-12	6-16	2:07.4	48.95	R Vigneault
K F Bret	4	7	6	5	7-13	7-18	2:07.4	2.85	J Cyrenne
Andre Dotac	5	3	5	6	8-15	8-27	2:10	33.35	S Normandin

Township Aggie RETIRE — JUGES

2 BARONESS GEM 3.40 2.50 2.40
3 IDEAL RAKKO 4.70 4.60
1 DAWSON GA DU 3.30
DUREE: :30.4 - 1:02.3 - 1:32.4 - 2:04.3
EX : (2-3) 22.00

NEUVIEME COURSE - AMBLE - $1,980

Coursier	Pd	¼	½	¾	Droit	Fin	Temps	Cotes	Conducteurs
Our Captain Marvel	1	1	1	1	1-4	1-4	2:03.2	1.00f	G Lamy
Brennapenn	5	8	9	6	3-4	2-4	2:04.1	5.85	C Dumont
Tic Tac Legardeur	4	2	3	2	2-4	3-7	2:04.4	6.25	B Perreault
Sweet Marisa Oh	6	3	4	4	4-6	4-8	2:05	26.75	L Dube
Gold Presto	7	9	8	8	5-11	5-9	2:05.1	28.15	C Grenier
Limestone Della	2	5	5	5	6-12½	6-11½	2:05.3	3.35	M Boucher
Honey Town	3	7	7	7	8-15½	7-13	2:06	36.30	D Maingoy
Spring Twinkle	6	4	2	3	7-14½	8-14	2:06.1	11.30	C Belanger
Island Hooter	9	6	6	9	9-17½	9-18½	2:06.3	48.45	G Turenne

1 OUR CAPTAIN MARVEL 4.00 3.20 3.00
5 BRENNAPENN 5.60 3.20
4 TIC TAC LEGARDEUR 3.40
DUREE: :29.3 - 1:01 - 1:32.1 - 2:03.2
TR : (1-5-4) 95.10

DIXIEME COURSE - AMBLE - $1,650

Coursier	Pd	¼	½	¾	Droit	Fin	Temps	Cotes	Conducteurs
Cinzano Legardeur	5	6	6	7	7-4½	1-HD	2:05	4.45	J Bedard
Parson Terry	6	7	7	6	4-2½	2-HD	2:05	14.75	G Plourde
Roxann Bells	1	2	1	1	1-½	3-1½	2:05.1	2.15f	G Lamy
Duchesse Dr Winsor	1	1	2	3	IX3-1½	5P4-3	2:05.3	19.55	P Brochu
Futurista	4	5	5	4	5-2½	6P5-4	2:05.4	2.35	C Grenier
Cinsen Legardeur	2	3	3	5	IX6-3½	7P6-11	2:07.1	2.80	B Perreault
Haut La Main Grade	3	4	4	2	2-½	4P7-2	2:05.2	26.45	R Moreau

Baron Bayama RETIRE — JUGES

6 CINZANO LEGARDEUR 10.90 7.20 7.50
7 PARSON TERRY 15.90 6.50
8 ROXANN BELLS 2.50
DUREE: :30.1 - 1:01.4 - 1:33.1 - 2:05
EX : (6-7) 346.60

ONZIEME COURSE - AMBLE - $2,300

Coursier	Pd	¼	½	¾	Droit	Fin	Temps	Cotes	Conducteurs
Mon Ami Champion	3	1	1	1	1-HD	1-3	2:02.3	3.00	G Lamy
Mirphy	1	2	2	4	3-1½	2-3	2:03.1	4.25	C Grenier
Torrids Secret	4	4	3	2	2-HD	3-4	2:03.2	1.55f	M Cote
Chef Montcalm	6	5	5	3	4-1½	4-5½	2:03.3	3.20	C Savignac
Bo Rox	5	6	6	5	5-3	5-6½	2:03.4	22.00	D Masse
Sember Lobell	7	7	8	8	6-4½	6-7	2:04	40.70	P Brochu
Rebel Pom Pom	8	8	7	7	7-5½	7-7½	2:04	47.15	C Dumont
Roger Regor	2	3	4	6	8-7	8-18	2:06.1	18.90	G Turenne

3 MON AMI CHAMPION 8.00 3.90 3.70
1 MIRPHY 4.40 8.40
4 TORRIDS SECRET 2.90
DUREE: :30.1 - 1:02.1 - 1:32.2 - 2:02.3
QL : (1-3) 33.40

DOUZIEME COURSE - AMBLE - $2,750

Coursier	Pd	¼	½	¾	Droit	Fin	Temps	Cotes	Conducteurs
Martine Royale	9	5	1	1	1-3	1-4	2:06.2	2.75	G Jutras
H L D	8	9	6	3	3-4	2-4	2:07.1	45.35	L Dube
Betty Lerom	X2	7	4	2	2-3	3-5	2:07.2	5.85	G Lamy
C D R Adios	5	4	7	9	8-10½	4-6½	2:07.3	3.25	C Savignac
Tigresse Mondaine	6	8	8	5	4-6	5-7	2:07.4	18.15	J Lord
Mamie Bret	7	6	9	7	5-8	6-9	2:08.1	21.90	D Maingoy
Nalas Belle	3	2	3	6	7-8½	7-15	2:09.2	17.95	G Chagnon
Lafille Rivaltime	4	3	5	8	9-11½	8-17	2:09.4	38.10	E Hebert
Iris Bel	1	1	2	4	6-8	9-19	2:10.1	1.75f	S Normandin

Tentative RETIRE — JUGES

9 MARTINE ROYALE 7.50 4.40 2.50
10 H L D 14.90 3.30
2 BETTY LEROM 2.60
DUREE: :30.2 - 1:03.3 - 1:35.1 - 2:06.2
TR : (9-10-2) 1287.10 — Ass: 1344 — Paris: 135556

Promotion pour Albert Morrissette

Trois-Rivières (JP)

■ Le vice-président de l'hippodrome et directeur des services communautaires de la ville de Trois-Rivières, Albert Morrissette, vient d'être promu au poste de président du comité consultatif des courses de chevaux au Québec par le ministre de l'Agriculture du Québec, Michel Pagé.

Il entre en fonction dès aujourd'hui. Il sera mandaté pour diriger et coordonner les travaux du comité consultatif et pour agir d'intermédiaire entre celui-ci et la commission de courses sous harnais du Québec. ●

Le nouvelliste

Trois-Rivières
Lundi 10 octobre 1988

Photos et mots

(Flageol Photo — Terry Charland)

L'Aféas Saint-Michel-des-Forges vient d'élire son nouvel exécutif. De gauche à droite: Mariette Roch, art et culture; Liliane Dufresne, trésorière; Yolande Proux, secrétaire; Ginette Lefebvre, vice-présidente; Pauline Côté, présidente; Jeanne-d'Arc Fournier, bloc éducation; Claire Milette, finance et organisation.

(Photo Claude Abel)

L'organisme Le Pont a tenu son assemblée annuelle récemment. On aperçoit ici Daisy Pronovost, Lorraine Chiasson, présidente du conseil d'administration; Diane Fugère, directrice du centre Le Pont, et Yolande Pilon. Debout: Gaétan Huard et Pierre Lacroix.

(Photo Claude Abel)

Afin de souligner ses 25 ans au service de la municipalité de Saint-Antoine-de-la-rivière-du-Loup, les dirigeants de cette localité ont offert une réception à l'endroit de M. Bernard Deschesnes. Sur la photo, de gauche à droite: Pierre Clément, inspecteur municipal, Aline C. Lambert, secrétaire-trésorière, Bernard Deschesnes, le jubilaire et Germain Lampron, maire suppléant.

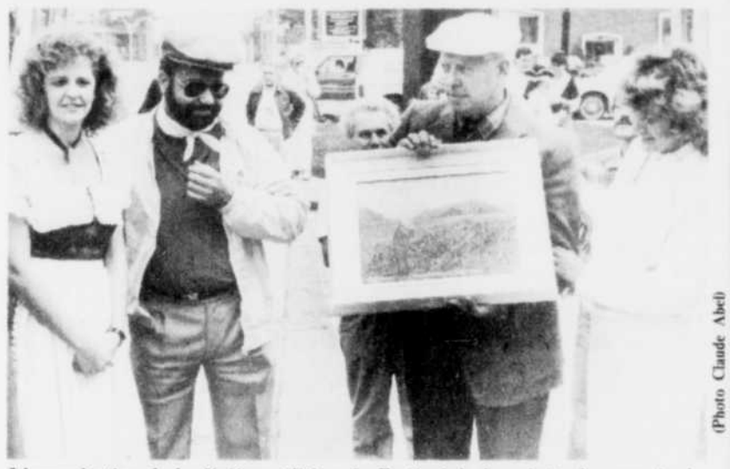

(Photo Claude Abel)

L'organisation de la dixième édition du Festival de la galette de sarrasin de Louiseville a tenu à rendre hommage à son président fondateur, M. J. Roland Bellemare, en lui remettant un magnifique tableau. Sur la photo, de gauche à droite: Nathalie Ricard, meunière '87, Réjean Beaudoin, président du Festival, J. Roland Bellemare, président fondateur et président honoraire de la 10e édition et Mme André Arseneault, artiste-peintre.

Le PQ-Laviolette a tenu son congrès de comté, récemment, à la salle Bastarache, de Grand-Mère. Ci-dessus, dans l'ordre habituel, le président sortant, M. Wilfrid Ricard, le député Jean-Pierre Jolivet et le responsable du congrès, M. Claude Lessard. (Photomedia Jean-Pierre Magnan)

(Photomédia Sylvain Mayer)

Les participants au congrès de l'Association québécoise des centres de jour en santé mentale ont délaissé, pendant quelques heures, les sérieux débats pour se récréer à une soirée casino. De nombreux bénévoles du Centre hospitalier Sainte-Thérèse de Shawinigan ont aidé au succès de cet événement. Ci-dessus: René Boisvert, Andrée Thériault, Alain Houde, Lisette Cloutier, présidente du casino, Gaétane Cloutier-Lavoie, Jean-Charles Tremblay, Sylvie Francoeur et Ginette Milot.

(Flageol Photo — Terry Charland)

St-Cyr photo a inauguré récemment son magasin entièrement rénové au centre commercial Les Rivières. Soulignons la présence, lors de cette inauguration, de Mme Lucie Pagé, designer; M. Gerry Gagnon, Mme Raymonde Gagnon, Mme Ginette St-Cyr, M. Paul Nolin, président de Camera Expert, et M. Denis Lamothe, directeur du centre Les Rivières.

Aujourd'hui c'est mon tour

Mme Pauline M. Trudel, ex-propriétaire des salons funéraires Julien Trudel enr., Saint-Narcisse.
Le Nouvelliste, 10 octobre 1988 (Photo Studio Marc Baribeau)

(Flageol Photo — Claude Deschesnes)

Le club Optimistes de Pointe-du-Lac vient d'élire son nouvel exécutif. Nous apercevons ici M. Jacques Villemure, lieutenant-gouverneur pour 1988-89, M. Fernand Grimard, le président pour l'année 1988-89, M. Alain Deschesnes, lieutenant-gouverneur sortant et M. Réjean Hubert, ex-président.

(Photomédia Sylvain Mayer)

La ville de Shawinigan a été l'hôtesse du dernier congrès de l'Association des centres de jour en santé mentale. Les organisateurs du congrès ont été invités à une réception civique, à l'hôtel de ville. De gauche à droite: MM. Pierre Boucher, directeur général du centre hospitalier Sainte-Thérèse de Shawinigan et président d'honneur du congrès, Mme Pauline Coutu, présidente de l'Association des centres de jour en santé mentale, le maire Roland Desaulniers, M. Raymond Saint-Onge, président du conseil d'administration du CHST, et le député Yvon Lemire.

Éphémérides

10 octobre

1986 -- Un tremblement de terre fait plus de mille morts au Salvador.

1985 -- Décès de l'acteur et cinéaste américain Orson Welles, 70 ans, et de l'acteur américain Yul Brynner, 71 ans.

1979 -- Yvan Cournoyer, du Canadien de Montréal, annonce sa retraite. Les Nordiques perdent leur premier match dans la Ligue nationale 5-3 contre les Flames d'Atlanta.

1978 -- Les premiers pages féminins font leur apparition aux Communes.

1973 -- Un incendie fait trois morts et dix blessés sur un chantier de la Quebec Cartier Mining au Mont Wright.

1971 -- Un ouragan fait plus de 200 morts à Haïti, à Cuba, au Mexique et en Floride.

1970 -- Le ministre québécois du Travail, Pierre Laporte, est enlevé à Montréal. Il sera retrouvé mort une semaine plus tard.

1967 -- Les autorités de La Paz confirment la mort du révolutionnaire cubain Che Guevarra, tué au cours d'un accrochage avec l'armée bolivienne.

1963 -- La rupture d'un barrage, près de Belluno, en Italie, fait mille 800 morts.

1943 -- Le généralissime Tchang Kai-Chek devient président de la République chinoise.

1913 -- Le percement du canal de Panama, qui relie l'Atlantique au Pacifique, est achevé.

1911 -- Sir Robert Borden succède à Sir Wilfrid Laurier comme premier ministre du Canada.

1697 -- Premières Ursulines aux Trois-Rivières.

Ils sont nés un dix octobre:

Le compositeur italien **Giuseppe Verdi** (1813-1901); l'actrice américaine **Helen Hayes** (1900); la joueuse de tennis **Martina Navratilova** (1956). ●

(Flageol Photo — Claude Deschesnes)

La direction du collège Laflèche a divulgué récemment les noms des lauréats des concours Bourses d'Excellence et Bourses Leadership. Au total, cinq Bourses d'Excellence et cinq Bourses de Leadership d'un montant de $400 chacune ont été accordées. Grâce aux commanditaires, neuf bourses d'encouragement de $250 et $200 ont été distribuées. Nous voyons ici M. André Turenne, de Roland Gendron Construction inc., commanditaire, M. Michel Gélinas, directeur du collège Laflèche, Mme Annie Moreau de la polyvalente Saint-Léonard, M. David Clément du Séminaire Saint-Joseph ainsi que M. Pierre Morin de la librairie Clément Morin inc.

(Flageol Photo — Claude Deschesnes)

L'opération "vélo 88" a pris fin récemment. Durant cette opération, les policiers ont émis 301 billets d'avertissement et 401 billets de mérite aux cyclistes. Deux bicyclettes ont été tirées à cette occasion. On voit ici les gagnants en compagnie des responsables de la campagne: M. Jacques Lemarier, conseiller, comité de sécurité publique, Christian Gauthier de Cap-de-la-Madeleine, le capitaine à la gendarmerie André Chartrand et Marco Fournier de Cap-de-la-Madeleine.

Les marées

Batiscan et La Pérade:	Champlain:	Trois-Rivières:
basse: 05 h 29	basse: 06 h 30	basse: 06 h 59
haute: 09 h 56	haute: 10 h 35	haute: 12 h 14
basse: 17 h 39	basse: 18 h 40	basse: 19 h 09
haute: 22 h 06	haute: 22 h 45	haute: 00 h 24

50,000 dollars, ça fait plaisir! M. Jacques Gagnon, de Trois-Rivières, a eu la chance de remporter le gros lot de la Mini lors du tirage du 23 septembre. M. Gagnon, qui est retraité, n'avait pas de projet précis pour son montant gagné au moment de l'encaisser. C'est son épouse qui a choisi le billet gagnant qu'ils ont acheté au centre commercial Les Rivières.

Le souper de Louis Laberge à Cap-de-la-Madeleine

Déjà 950 billets ont été vendus

Trois-Rivières (MA)

■ La FTQ a déjà vendu 950 billets pour le souper-conférence du jeudi 27 octobre au cours duquel le président de la Fédération des travailleurs du Québec, M. Louis Laberge, racontera sa vie de syndicaliste.

Ce souper se tiendra dans le cadre du Conseil général de la FTQ qui se réunira durant deux jours à l'Auberge des Gouverneurs de Trois-Rivières. Cette instance, qui regroupe 150 représentants syndicaux de toutes les régions du Québec, se réunit trois fois par année, habituellement à Montréal. La FTQ a déjà tenu un Conseil général à Trois-Rivières dans le passé, mais cela remonte à une quinzaine d'années.

Quant au souper-conférence qui aura lieu le premier soir des deux jours de rencontre, il se tiendra au Tennis intérieur mauricien de Cap-de-la-Madeleine. Au départ, les responsables de cette activité espéraient attirer 1,000 participants au souper. Comme ils ont pratiquement atteint leur objectif, ils étudient la possibilité de réaménager les lieux de manière à pouvoir accueillir un peu plus que les 1,000 personnes attendues.

M. Jean Martin est toutefois ferme sur un point: l'activité sera apolitique, ce genre de rencontre n'étant pas l'occasion d'afficher ses couleurs partisanes. ●

La grille du mot mystère

7 lettres: fabriquer son vin

P	I	E	D	D	E	V	I	G	N	E	B	P	S	C
O	O	P	I	C	H	E	T	R	E	V	R	A	E	R
M	O	U	T	S	A	L	A	H	C	E	R	L	I	U
B	R	V	S	S	U	B	A	P	S	M	O	R	I	C
O	E	I	U	S	A	O	A	S	E	C	U	M	E	H
U	C	G	J	Q	E	N	E	N	I	S	I	A	R	E
T	O	N	U	G	I	G	T	N	E	L	L	I	R	V
E	L	E	I	E	B	I	I	A	H	C	E	S	I	E
I	T	T	R	V	O	V	E	N	D	A	N	G	E	S
L	E	I	R	T	N	S	U	C	R	E	N	R	S	S
L	R	S	L	O	O	C	L	A	C	E	O	A	R	A
E	E	V	I	T	L	U	C	E	R	S	T	P	E	N
S	S	G	R	C	O	M	P	O	R	T	E	P	V	I
F	E	U	I	L	L	E	N	G	O	U	T	E	O	V
R	P	A	I	S	S	E	A	U	N	F	E	V	A	C

réponse: BOISSON

abus
alcool

baquet
bon
bouteilles

cave
cep
chai
comporte
cruche
cultive

échalas
écume

feuille
fût

goût
grappe

jus

moût

paisseau
panier
peser

peu
pichet
pied de vigne
pousse
presse
pur

raisin
récolter
région

sarment
sec
sucre
surir

tige
tonne
trié

vendanges
versé
vert
vigne
vigneron
vignoble
vin
vinasse
vinicole
vrille

HENRI

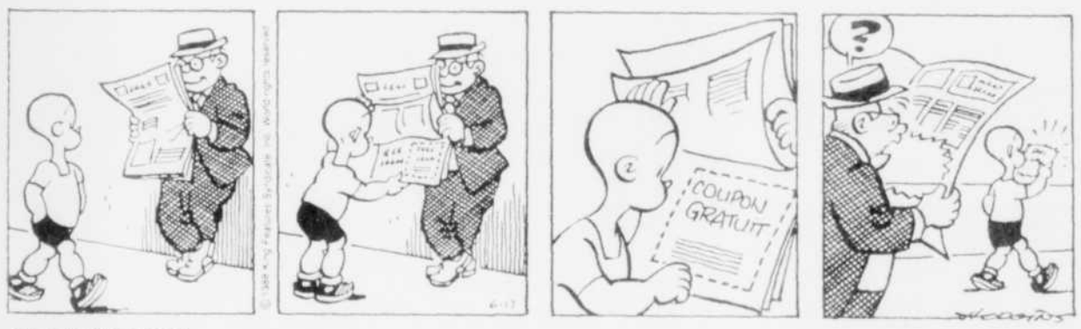

BLONDINETTE

GIGI

MANDRAKE

LE FANTÔME

JULIE

Chère Louise

Adressez votre correspondance à
Chère Louise
Le Nouvelliste
500, Saint-Georges
Trois-Rivières
G9A 5J6

Tellement décu par toutes les femmes!

■ Si tu me permets, je voudrais, en quelques lignes, te décrire ma vie avec les femmes.

Un jour, j'ai rencontré une fille qui disait m'aimer, nous avons donc décidé d'habiter ensemble. Tout allait bien, même s'il y avait des hauts et des bas, de temps en temps.

Après un an et demi, elle m'annonce qu'elle est enceinte de moi. Voulant prendre mes responsabilités, je lui ai proposé le mariage.

Louise L.
René de Cotret

Nous n'étions pas millionnaires, mais nous avions deux salaires et nous étions heureux.

Nous nous sommes mariés un soir d'hiver avec une belle petite neige douce qui nous caressait et nous avons, ce même jour, célébré le baptême de notre petite fille.

Un an et demi plus tard, après plusieurs discordes, un bon matin, une dispute et des discussions plus fortes que d'habitude se sont déclenchées. Ne pouvant plus dialoguer, j'ai décidé de me retirer du logement pour calmer le climat. Quand je suis revenu à la maison, elle avait fait maison nette!

Elle était partie avec la petite et m'empêchait de la revoir. Ce fut dramatique! Elle a consulté un avocat et a demandé la séparation. Elle m'a lavé de tout ce que j'avais!

Me retrouvant seul après un échec comme celui-là, je me suis senti abandonné au milieu d'un monde de fous. Je suis devenu agressif et j'ai pensé au suicide. Un jour, je me suis ouvert les poignets, mais un ami est arrivé à temps et m'a sauvé la vie en plus de m'aider à y reprendre goût.

Par après, j'ai rencontré plusieurs autres filles, mais ce n'était pas la crème sur le gâteau, elles ne voulaient que des aventures.

Par contre, un jour, je suis retombé dans un grand jardin de roses avec une autre femme à qui j'ai voulu tout donner. Inutile, une fois de plus! Cette relation fut aussi un vrai fiasco!

Aujourd'hui, malgré tous mes malheurs, j'aimerais rencontrer quelqu'un et je sais qu'un jour ça va m'arriver.

Je ne désespère pas. C'est officiel que la chance ne nous sourit pas toujours surtout après une séparation et un divorce en plus d'avoir eu un enfant.

Je suis maintenant très renfermé sur moi-même et bien congestionné d'être seul. J'ai un but très précis, celui de refaire ma vie avec une femme qui m'aimera vraiment. Je suis un homme compréhensif, doux, affectueux. J'aime les femmes qui sont autonomes et je suis prêt à consoler leur chagrin si elles ont eu une vie aussi malheureuse que la mienne.

Louise, rends-moi une réponse et je te fais mes salutations.

Daniel

Pauvre Daniel, c'est vrai que la vie ne vous a pas gâté jusqu'ici. Vous avez eu votre large part d'épreuves et d'échecs, mais votre espoir vous sauvera, j'en suis certaine.

Avec toute l'expérience que vous avez accumulée, au fil des ans, je pense que maintenant vous pourrez discerner le vrai du faux et reconnaître la personne qui vous rendra enfin heureux.

Je vous souhaite cette rencontre pour très bientôt et j'espère que vous viendrez nous raconter votre grand bonheur auquel nous nous associerons.

Le sans-gêne de la parenté

■ Un mot d'appréciation pour votre courrier si juste et si utile. Merci d'avance!

Voici mon problème: quand la parenté vient nous visiter, certaines de ces personnes s'emparent de notre câblo-sélecteur et elles changent les canaux, n'importe quand, sans nous consulter, même au beau milieu d'un film. D'autres fois, elles synthonisent du sport quand elles savent très bien que cela ne nous intéresse pas.

Quand nous allons chez ces parents, nous ne touchons jamais à leur câblo-distributeur ni à rien d'autre, nous respectons leur propriété.

Si nous nous permettons de faire remarquer à nos visiteurs que leur choix ne nous convient pas, alors, ils espacent leurs visites qui sont déjà rares.

Que faire, Louise? Quelqu'un peut-il nous dire comment résoudre ce problème sans couper les ponts?

Fleur d'automne

Ces parents sont d'un sans-gêne...gênant et susceptibles en plus.

Tenez-vous vraiment à ce que ces gens vous visitent aussi souvent? Si non, vous pouvez simplement leur faire savoir, comme vous l'avez déjà fait, que vous n'appréciez pas le fait qu'ils s'approprient votre câblo-sélecteur sans vous demander votre opinion. Ils en seront froissés, leurs visites s'espaceront et vous, vous aurez la paix et pourrez choisir vos programmes de télévision en toute liberté.

D'autre part, si ces gens ne viennent chez vous que pour regarder la télévision et qu'ils ne vous parlent pas, à quoi bon les avoir chez vous?

Quand on se visite, c'est pour se parler, il me semble, et non pour regarder la télévision, chose que l'on peut faire chacun chez soi, en toute liberté.

Quelqu'un a-t-il une meilleure idée pour régler ce problème?

Beau et bon congé!

■ «L'automne a des couleurs qui manquaient à l'été», allez vite les découvrir, les apprécier, vous en imprégner avant que cette féerie ne disparaisse avec les feuilles et la froidure.

Bonne fête de l'Action de grâces à tous et toutes! ●

SACS POUR ASPIRATEURS ÉLECTROLUX
SPÉCIAL (Paquet de 24) 12,99$
VENTE D'OCTOBRE 1988
ÉLÉMENTS POUR POÊLES, POUR TOUTES LES MARQUES
MOINS 20% DU 10 AU 15 OCTOBRE 1988.

BOUTIQUE de la BALAYEUSE
4130, BOUL. DES FORGES, T.-R.
(Face au centre Les Rivières)

VOTRE HOROSCOPE

BÉLIER (du 21 mars au 20 avril)

Vous n'aurez pas envie de faire des efforts pour plaire ou tout simplement pour faire plaisir. Les choses vous sembleront compliquées, un peu décevantes, enfin un climat sentimental que vous aimeriez bien changer.

TAUREAU (du 21 avril au 20 mai)

Vous serez toute sensibilité, toute susceptibilité. Vos rapports sentimentaux seront tendus. La personne qui vous aime vous incitera à plus de réalisme. Observez ce qui se passe autour de vous, intéressez-vous davantage à autrui.

GÉMEAUX (du 21 mai au 21 juin)

Vous ferez montre d'une rare compréhension. Vous vous méfierez à juste titre des personnes qui savent trop bien parler de choses qu'elles ignorent. Vous trouverez votre équilibre dans des joies saines.

CANCER (du 22 juin au 22 juillet)

Vous serez dans une situation tendus sur le plan du coeur, hésitant entre deux sollicitations, entre deux tentations différentes. Vous aurez la chance de rencontrer des personnes qui vous aiment beaucoup.

LION (du 23 juillet au 23 août)

Domptez votre sensibilité à fleur de peau et gardez vos remarques pour vous. Offrez-vous des distractions, vous aurez besoin de voir du monde. Vous ferez de grands efforts pour vous rapprocher de l'être aimé.

VIERGE (du 24 août au 22 sept.)

Il surgira des problèmes et vous direz votre façon de penser sans ménager la susceptibilité de la personne qui vous aime. Vous aurez du mal à lutter contre un moment d'abattement. Présentez un visage souriant, sauvez les apparences.

BALANCE (du 23 sept. au 23 oct.)

Ne vous épuisez pas à courir plusieurs lièvres à la fois. La stabilité en amour serait pour vous une source de joie; votre fantaisie et vos dons inventifs vous feraient vivre un amour hors pair. Les amis seront agressifs.

SCORPION (du 24 oct. au 22 nov.)

L'amitié vous donnera plus de joies que l'amour et vous ferez des rencontres très agréables; un courant de sympathie s'établira immédiatement. Des nouvelles que vous n'attendez pas seront très réconfortantes.

SAGITTAIRE (du 23 nov. au 21 déc.)

Ne laissez pas les malentendus séparer vos deux vies: on supportera votre mauvaise humeur; on ressentira votre angoisse, heureusement tout cela passera avec la vie. Ne vous montrez pas trop exigeant.

CAPRICORNE (du 22 déc. au 20 janv.)

Votre moral sera bon et vous aurez la possibilité de faire déteindre votre bonne humeur sur l'être qui vous aime. Apportez-vous la paix en vous montrant confiant. Une nouvelle amitié vous aidera à améliorer votre personnalité.

VERSEAU (du 21 janv. au 19 fév.)

Vous serez tenté de vous disperser sur le plan sentimental, de répondre à certaines sollicitations sympathiques certes mais de peu de profit dans tous les sens. Les leçons du passé peuvent être constructives, pensez-y.

POISSONS (du 20 fév. au 20 mars)

Vous aurez l'occasion d'influencer le personne aimée dans un domaine qui vous tient à coeur; faites-le gentiment, sans ostentation, et elle sera heureuse d'adopter vos idées. Vous serez moins irrité par les petits problèmes.

PROBLEME 7135

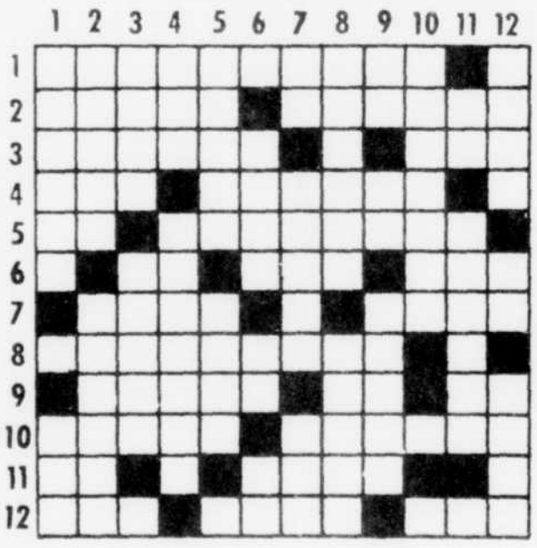

HORIZONTALEMENT

1-Qui vient du diable.
2-Tribu sauvage. - Soviets.
3-Transparent (pl.). - Ote la vie.
4-Adj. num. (anglais). - Monnaie de l'U.R.S.S.
5-Pron. pers. - Qui ont la manie de donner des baisers.
6-Symb. chim. - Masse de pierre très dure. - Liquide.
7-Ajouta du sel. - Double fait à du linge. (pl.).
8-Manière d'agir ou de parler civile et honnête.
9-Qui entoure un tableau. - Du verbe avoir. - A quel endroit.
10-Moquerie. - Allons ci et là.
11-Fleuve de France. - Passe dans la bouche du cheval.
12-Eux. - Le plus âgé. - Personne bavarde.

VERTICALEMENT

1-Qui a de la dévotion. - Rayon.
2-Tragédie de Voltaire. - Qui concerne la société.
3-Lieu où l'on bat le grain. - Négociant de Toulouse.
4-Berceau. - Corps de petite masse qui erre dans l'espace (pl.).
5-Bravera. - Foyer de la cheminée.
6-Fin du jour. - Jumelles. - Note.
7-Inf. - Du verbe user. - Agent d'affaires.
8-Province. - Local vitré.
9-Coutumes. - Parcouru des yeux. - Craintes.
10-Massif montagneux de Provence.
11-Obtenu. - Quatre dans l'année.
12-Un des fils de Jacob. - Usages. - Affaiblie.

Solution du problème précédent

PROBLEME 7134

Les élections fédérales 1988

Lors d'une convention sans opposition à Baie Comeau

Mulroney devient candidat conservateur dans Charlevoix

Pierre April
Baie Comeau (PC)

■ Le premier ministre Brian Mulroney est officiellement devenu candidat conservateur dans la circonscription de Charlevoix, hier, au cours d'une assemblée de mise en candidature tenue dans sa ville natale et a lancé du même coup sa campagne au Québec.

«**J'annonce, a dit le premier ministre, que je serai candidat dans le comté de Charlevoix. Aussi longtemps que je vivrai, je serai un fils fidèle de la Côte-Nord et aussi longtemps que je serai premier ministre du Canada, je continuerai de travailler fort pour que la Côte-Nord, toute la Côte-Nord comme toutes les régions éloignées du Canada, de Victoria à St-Jean, Terre-Neuve.**»

Quand Brian Mulroney voyage au Canada et partout dans le monde sur toutes les tribunes, il a toujours un mot pour Baie Comeau et ses origines et, hier, il a rappelé cette habitude à ses concitoyens.

«**J'ai voulu, a-t-il souligné, que Baie-Comeau, ma ville natale, demeure la base de mon action politique et un exemple éclatant de ce que peuvent accomplir des citoyens et des citoyennes déterminés, courageux, solidaires et remplis d'idéal.**»

A l'unanimité

Le résolution de l'exécutif de l'Association de comté, consacrant sa nomination a été acceptée à l'unanimité par une foule d'environ 400 partisans visiblement heureux de revoir, chez-eux, le petit gars de Baie Comeau devenu premier ministre du Canada depuis 1984.

Plus tôt en matinée, hier, M. Mulroney a fait ses adieux à ses anciens commettants de Manicouagan lors d'une petite réception réunissant ses organisateurs et une dizaine de maires de la région dans un hôtel de Sept-Iles.

Pour les deux événements qui l'attendaient sur la Côte-Nord, le premier ministre s'était fait accompagné par son épouse Mila et les enfants Caroline, Benedict, Mark et Nicolas.

A tour de rôle, le maire de Sept-Iles, Jean-Marc Dion, les principaux organisateurs et le président de l'Association progressiste conservatrice, le Dr Pierre Gauthier, sont venus remercier leur député premier ministre pour tout ce qu'I a fait pour la circonscription.

Dans les faits, selon la majorité des organisateurs présents à cette petite réception matinale, leur député a tellement donné à son comté de Manicouagan, qu'il a été trop souvent critiqué par l'Opposition.

Dans son allocution d'adieu, le premier ministre n'a pas un seul instant laissé entendre qu'il en avait trop fait.

Au contraire, il a même promis d'en donner davantage s'il est élu dans le comté voisin de Charlevoix, autant pour ses anciens commettants que pour ses nouveaux «**parce que les citoyens des régions éloignées doivent pourvoir jouir des mêmes chances que ceux des grands centres urbains**».

Hommage

"**Je veux rendre hommage à tous ceux, a souligné le premier ministre, de toutes les formations politiques de toutes les couches de notre société qui ont travaillé fort pour implanter notre parti ici et de nous permettre Mila et moi de représenter dignement le comté de Manicouagan, à travers le Canada et dans le monde.**"

M. Mulroney a indiqué que sa plus grande fierté, en tant que premier ministre du Canada, a été de tenir parole auprès de ses électeurs. Il a à nouveau rappelé que c'est à Sept-Iles, en 1984, qu'il avait pris l'engagement de rapatrier le Québec dans la constitution «**dans l'honneur et la dignité**».

«**Il était impensable, a-t-il dit, de laisser le Québec à l'écart de notre vie nationale, comme il l'aurait été autant de l'aisser l'Ontario à l'écart. Pour moi, une constitution sans l'appui de l'Ontario n'en est pas une.**

Un Canada sans l'Ontario n'est pas le Canada. Pourquoi en serait-il autrement pour le Québec, parce qu'un Canada sans le Québec n'est pas le Canada.»

La voix remplie d'émotion, le premier ministre a aussi pris le temps de souligner aux gens de Sept-Iles qui demeurent dans la circonscription de Manicouagan alors que lui s'en va dans Charlevoix, que le fait de les avoir représentés au cours des quatre dernières années était le plus grand honneur de sa vie.

«**Dans les moments difficiles, a-t-il dit, je savais que je pouvais compter, sur mes racines de la Côte Nord. Je pouvais toujours compter sur votre loyauté, votre appui complet et soutenu. Pour moi et ma famille, l'honneur de vous représenter et mon coin natal, a été le plus grand de ma vie.**»

Immédiatement après être devenu candidat dans Charlevoix, où il remplace le député Charles Hamelin qui est allé essayer de défaire le libéral Jean-Claude Malépart dans le comté montréalais de Laurier-Sainte-Marie, le premier ministre est parti pour Montréal pour présenter, aujourd'hui les 75 candidats de son parti au Québec lors d'une grande assemblée tenue à l'Université de Montréal.●

Honest Ed vaut $500,000

Guy Taillefer
Halifax (PC)

■ Le chef néo-démocrate Ed Broadbent vaut $500,000.

Harcelé de nouveau par quelques journalistes qui s'inquiétaient depuis deux jours de la valeur des avoirs personnels de «**Honest Ed**»,comme l'appelle la presse anglophone, M. Broadbent a indiqué hier à Halifax, sourire en coin, avoir pris le temps de faire le calcul: sa maison à Ottawa vaut entre $300,000 et $400,000 - il l'avait payée $100,000 en 1975 - et son chalet au Québec a une valeur d'environ $90,000.

Il dit aussi avoir quelque $5,000 en obligations du gouvernement et une Pontiac 6000 vieille de quatre ans.

«**Non, a-t-il dit hier, je ne possède ni actions en bourse ni souliers Guccis.**«

Des questions avaient commencé à lui être posées vendredi à ce sujet, après qu'il eut dévoilé le code d'éthique qu'adopterait un gouvernement du NPD.

Participant par ailleurs à une table ronde réunissant des représentants des facultés et des étudiants des universités de la Nouvelle-Ecosse, M. Broadbent a réitéré qu'il augmenterait substantiellement, s'il était porté au pouvoir, le financement de l'éducation post-secondaire au Canada.

Un gouvernement du NPD, a-t-il dit, rétablirait la formule fédérale-provinciale de financement à part égale de l'éducation supérieure, abandonnée à la fin des années 70.

En renonçant à lier son aide financière à l'obligation pour les provinces de faire une contribution équivalente, le gouvernement fédéral a provoqué une chute radicale du financement de l'éducation post-secondaire, a soutenu M. Broadbent.

«**Des milliards de dollars ont ainsi été détournés par le gouvernement fédéral à d'autres fins, a-t-il affirmé. L'exode des cerveaux a pris un raccourci.**»

Avant de participer à la table ronde, M. Broadbent avait visité l'édifice du génie chimique de l'Université technique de Nouvelle-Ecosse, où a été mise au point une nouvelle technologie anti-pollution de production de l'électricité au charbon.

A l'heure du midi, inaugurant le quartier général électoral du candidat d'Halifax Ray Larkin, il a pourfendu le gouvernement Mulroney pour avoir sabré plus de $3 milliards dans les programmes de développement régional au pays.

L'Atlantique a été touchée de façon particulièrement dure par ces coupures, a-t-il affirmé.

«**Les Canadiens se cherchent une voix, a-t-il dit. Le NPD ne prétend pas être parfait ni avoir toutes les réponses. Mais sa toute première priorité consiste à défendre inlassablement les intérêts du Canadien moyen.**»

La Nouvelle-Ecosse est pour le NPD un microcosme de sa situation à l'échelle fédérale. Tout comme M. Broadbent au Canada, le chef du NPD provincial, Mme Alexa McDonough, est sur le plan personnel la plus populaire des trois leaders de parti de la province.

M. Broadbent est rentré à Ottawa hier l'après-midi. Il reprend la route électorale mardi matin dans la région de Toronto, où il passera une bonne partie de la semaine. Il est à Montréal jeudi prochain.●

Deux fois plus cher pour deux fois plus de places dans les garderies

Marie Tison
Ottawa (PC)

■ Les libéraux ont révisé à la hausse le coût de leur nouveau programme de garde d'enfants.

Le programme libéral créera deux fois plus de places en garderie que le programme conservateur, soit 400,000 au lieu de 200,000, mais il coûtera également deux fois plus cher, a déclaré hier le co-président du comité de la plate-forme électorale, M. Patrick Johnston, au cours d'une brève séance d'information donnée aux jounalistes à l'aéroport d'Ottawa.

Les coûts directs du programme libéral se monteront à $7,8 milliards, alors que le programme conservateur devait coûter $4 milliards.

L'annonce du nouveau programme libéral de garde d'enfants avait pratiquement viré au désastre mercredi dernier à Montréal. Le chef libéral John Turner, des candidats libéraux et le chef de cabinet de M. Turner s'étaient totalement contredit, en l'espace de quelques minutes, au sujet du coût du programme.

M. Turner, contrairement à la porte-parole officielle de son parti en matière de condition féminine Lucie Pépin, avait soutenu que le programme libéral coûterait la même chose que le plan conservateur.

M. Johnston a affirmé hier que le chef libéral parlait du coût du programme au cours des quatre premières années d'un règne libéral.

Revenus faibles ou moyens

La différence entre les deux programmes réside dans le fait que les libéraux dirigeront l'aide d'abord et avant tout vers les ménages à faible et à moyen revenu, a soutenu M. Johnston.

Au lieu d'offrir une déduction pour couvrir les frais de garde, qui avantage les ménage à revenu élevé, les libéraux offriront un crédit d'impôt remboursable, beaucoup moins régressif, a-t-il soutenu.

L'annonce du nouveau programme avait souffert d'un manque de détails. Hier, M. Johnston a essayé de réparer les pots cassés en affirmant que $25 millions seront distribués aux employeurs qui se dotent d'installations de garderie, $15 millions seront affectés au titre de la garde des jeunes autochtones, la Fondation nationale du service de garde, chargée de financer la consturction et la rénovation de garderies, disposera d'un budget annuel de $10 millions, et un autre $10 millions servira annuellement à couvrir les augmentations des cotisants d'assurance-chômage correspondant à l'extension des prestations de maternité destinées aux fonctionnaires fédéraux.

La transformation de la déduction des frais de garde d'enfants en crédit d'impôt entraînera un coût supplémentaire de $2,3 milliards sur une période de sept ans, qu'il faut ajouter aux $7,8 milliards constituant les coûts directs du programme, a poursuivi M. Johnston. Le total se montera donc à $10,1 milliards.

Promesse

M. Turner avait promis jeudi dernier de répondre aux questions des journalistes sur le programme de garde d'enfants, mais il n'a pas donné suite à cette promesse hier.

M. Turner se livrera à cet exercice lundi, a promis M. Johnston.

Le co-président du comité de la plate-forme libérale a affirmé que les libéraux ne prévoyaient pas donner les coûts du programme mercredi dernier, ce qui selon lui explique la confusion.

Il a également soutenu que les organisateurs libéraux avaient surestimé leur capacité en prévoyant l'annonce de deux politiques majeures en deux jours, soit la politique libérale en matière de logement mardi à Toronto, et l'annonce concernant les garderies mercredi à Montréal. Le chef libéral et son entourage n'ont pas été suffisamment préparés, a-t-il indiqué.

Lui-même n'était pas à Montréal lors de l'annonce, mais il a avoué qu'immédiatement après avoir entendu sur les ondes les chiffres avancés par le chef libéral et son entourage, il a «**sauté sur le téléphone**» pour tenter, un peu trop tard, de rectifier les faits.●

Un nouveau jour férié, le jour du patrimoine, si les libéraux sont élus

Marie Tison
Toronto (PC)

■ Si le Parti libéral est élu, les Canadiens pourront bénéficier d'un nouveau jour férié en plein coeur de l'hiver.

Cette nouvelle fête, qui portera le nom de «**Jour du patrimoine**«, se tiendra le troisième lundi du mois de février.

Le chef libéral John Turner a pris cet engagement hier à Toronto, alors qu'il s'adressait à des candidats libéraux de la région et à des leaders de communautés ethniques.

«**Pendant nombre d'années, des groupes culturels et des particuliers ont demandé au gouvernement fédéral de reconnaître la contribution de tous les Canadiens à notre pays en instituant une fête nationale du patrimoine, a déclaré M. Turner. En raison de la rigueur de notre climat, on a aussi cherché à instituer un jour férié entre Noël et Pâques**».

Si les libéraux sont élus, le premier «**Jour du patrimoine**» aura lieu le 15 février 1990. Cette date tombera particulièrement bien, puiqu'elle marquera le 25e anniversaire de l'adoption du drapeau canadien, l'unifolié, a déclaré M. Turner.

Il a affirmé que l'adoption de ce drapeau constituait justement une reconnaissance du fait que le Canada était un pays indépendant de la Grande-Bretagne, dont il avait emprunté le drapeau jusque là, et que ses habitants étaient issus de toutes les régions du monde.

En tombant en plein coeur de février, le nouveau jour férié aura un avantage supplémentaire, ont soutenu les libéraux. En effet, c'est à cette époque que Québec tient son fameux carnaval d'hiver, qu'Ottawa présente son «**Bal de neige**», et que de nombreuses autres villes canadiennes tiennent des festivités semblables.

En créant une fin de semaine de trois jours, le nouveau jour férié donnera un sérieux coup de pouce à ces événements, ont soutenu les libéraux. Un plus grand nombre de Canadiens seront en mesure de partir de chez eux et d'aller participer à ces différents événements, entraînant du même coup des retombées économiques des plus intéressantes pour ces communautés.

Selon le Parti libéral, ces avantages économiques devraient venir compenser la perte d'une journée de production.

La journée d'hier de M. Turner a été placée sous le signe des communautés ethniques.

Arméniens

Avant sa rencontre avec les leaders de communautés ethniques, qui avait lieu dans la circonscription de Don Valley East — où le Parti libéral présente une candidate d'origine tanzanienne — , M. Turner s'était rendu visiter un centre communautaire arménien dans la circonscription voisine, Don Valley North.

Le candidat libéral dans cette circonscription, Sarkis Assadourian, est le premier canadien d'origine arménienne à se présenter lors d'élections fédérales.

Les Arméniens, au nombre d'une centaine au moins, ont réservé un accueil chaleureux au chef libéral, lui offrant, en signe d'amitié, du pain et du sel.

Une chorale d'une trentaine d'enfants ont chanté deux mélodies arméniennes accompagnés d'un petit garçon vêtu du costume traditionnel qui donnait le rythme sur un tambour presque aussi gros que lui.●

Une journée Signée Les Rivières

AUJOURD'HUI
FÊTE DE
L'ACTION DE GRÂCES

OUVERT

PROFITEZ-EN
POUR MAGASINER

OUVERT
de 9h30 à 17h30

Tous les magasins du centre commercial Les Rivières sont ouverts à l'exception des succursales bancaires.

Plus de 117 magasins et services

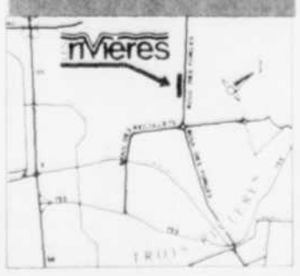

LES rivières

4125 BOUL. DES FORGES
TROIS-RIVIÈRES

SEARS Zellers STEINBERG

Les commissions scolaires du comté de Laviolette en ont contre l'esprit centralisateur des projets de loi 106 et 107

Marc Rochette
La Tuque

■ Les présidents des trois commissions scolaires du comté de Laviolette ont soumis au député Jean-Pierre Jolivet leurs revendications envers les projets de loi 106 et 107 qui devraient revenir devant l'Assemblée nationale au tout début de la prochaine session.

Celles-ci correspondent d'ailleurs aux appréhensions soulevées par la Fédération des commissions scolaires du centre du Québec à l'intérieur d'un mémoire produit en juin dernier.

Lors de la rencontre avec le député de Laviolette, la CS de Grand-Mère était représentée par son président, M. Gilles Leboeuf, et son directeur général, M. Roland Thibeault, la CS du haut Saint-Maurice par sa présidente, Mme Rollande Savoie, et son directeur général, M. Jacquelin Audy, et la CS de Normandie par son président, M. Gilles Cossette, et sa directrice générale, Mme Marie Bouchard.

Projet de loi 107

Le projet de loi 107 est appelé à remplacer la totalité de la Loi de l'instruction publique sauf au niveau des dispositions relatives à l'élection des commissaires qui, elles, seront remplacées par le projet de loi 106.

Tout d'abord, les présidents ont manifesté leur opposition à l'esprit centralisateur du gouvernement et du ministre de l'Éducation et, par conséquent, du peu d'autonomie laissée aux commissaires qui, pourtant, sont légitimement élus et ont l'obligation de rendre des comptes à leurs électeurs.

De plus, les présidents ont regretté que le projet de loi 107 impose un nombre de comités dont la mise en place obligatoire risque de paralyser le fonctionnement d'une commission scolaire.

Partageant la volonté d'administrer en tenant compte des aspirations du milieu, les présidents ont signifié très clairement que les moyens d'identifier ces aspirations et de les satisfaire, devraient leur appartenir.

Éducation des adultes

Aux yeux des CS de Normandie et du haut Saint-Maurice, le maintien d'une double structure pour gérer sur un même territoire l'enseignement aux jeunes et aux adultes risque de maintenir une confusion dans la population qui s'accommode difficilement d'avoir à s'adresser à deux organismes différents en matière d'éducation.

«La première année d'intégration scolaire dans le haut Saint-Maurice nous a démontré l'importance de rapatrier également le Service d'éducation aux adultes actuellement assumé par la Commission scolaire régionale de la Mauricie», d'avouer la présidente de la CSHSM, Mme Rollande Savoie.

Or, le ministre Ryan avait refusé une telle solution lors de l'intégration de cette même commission scolaire survenue le 1er juillet 1987.

«Les présidents sont très satisfaits du climat dans lequel s'est déroulée la rencontre et pensent pouvoir compter sur une intervention de M. Jolivet auprès du ministre, M. Claude Ryan», de conclure Mme Savoie.●

Elles s'opposent aux limites de taxation

La Tuque (MR)

■ Dans leurs revendications à l'endroit des projets de loi 106 et 107, les présidents des commissions scolaires du comté de Laviolette souhaiteraient exercer librement un pouvoir de taxation susceptible de combler les besoins du milieu.

«En maintenant la double limite de $0.25 ou de 6% des dépenses subventionnées en matière de taxation, le projet de loi 107 a pour effet de traiter différemment les contribuables, à partir du moment où les rôles d'évaluation sont équilibrés et que les commissions scolaires, dont le champ de taxation est limité, reçoivent une subvention de péréquation», de soutenir la présidente de la CS du haut Saint-Maurice, Mme Rollande Savoie.

Celle-ci croit qu'une pareille politique empêche la mise sur pied de services complémentaires visant à améliorer le sort de la clientèle scolaire.

Selon elle, si une limite est inévitable, cette dernière devrait s'appliquer à toutes les commissions scolaires de façon équitable.

Par ailleurs, on a manifesté une certaine inquiétude envers le pouvoir que possède le ministre de l'Éducation d'associer une subvention à une activité particulière.

«Comment établir des priorités dans les gestes à poser quand on est subordonné à des subventions attachées à un acte particulier», de poursuivre Mme Savoie.

Le projet de loi 106

Quant au projet de loi 106, les présidents ont surtout souligné qu'ils trouvaient étrange que les parents d'un élève qui, par entente, vient d'une autre commission scolaire, obtiennent le droit de voter alors qu'ils ne sont ni domiciliés, ni contribuables.

Bien que le sujet n'ait pas de rapport direct avec les projets de loi 106 et 107, les présidents ont rappelé au député de Laviolette, M. Jean-Pierre Jolivet, que la rémunération des commissaires frise le ridicule tout en sollicitant son appui en vue d'obtenir une correction appropriée lors de la défense des crédits du ministère de l'Éducation. ●

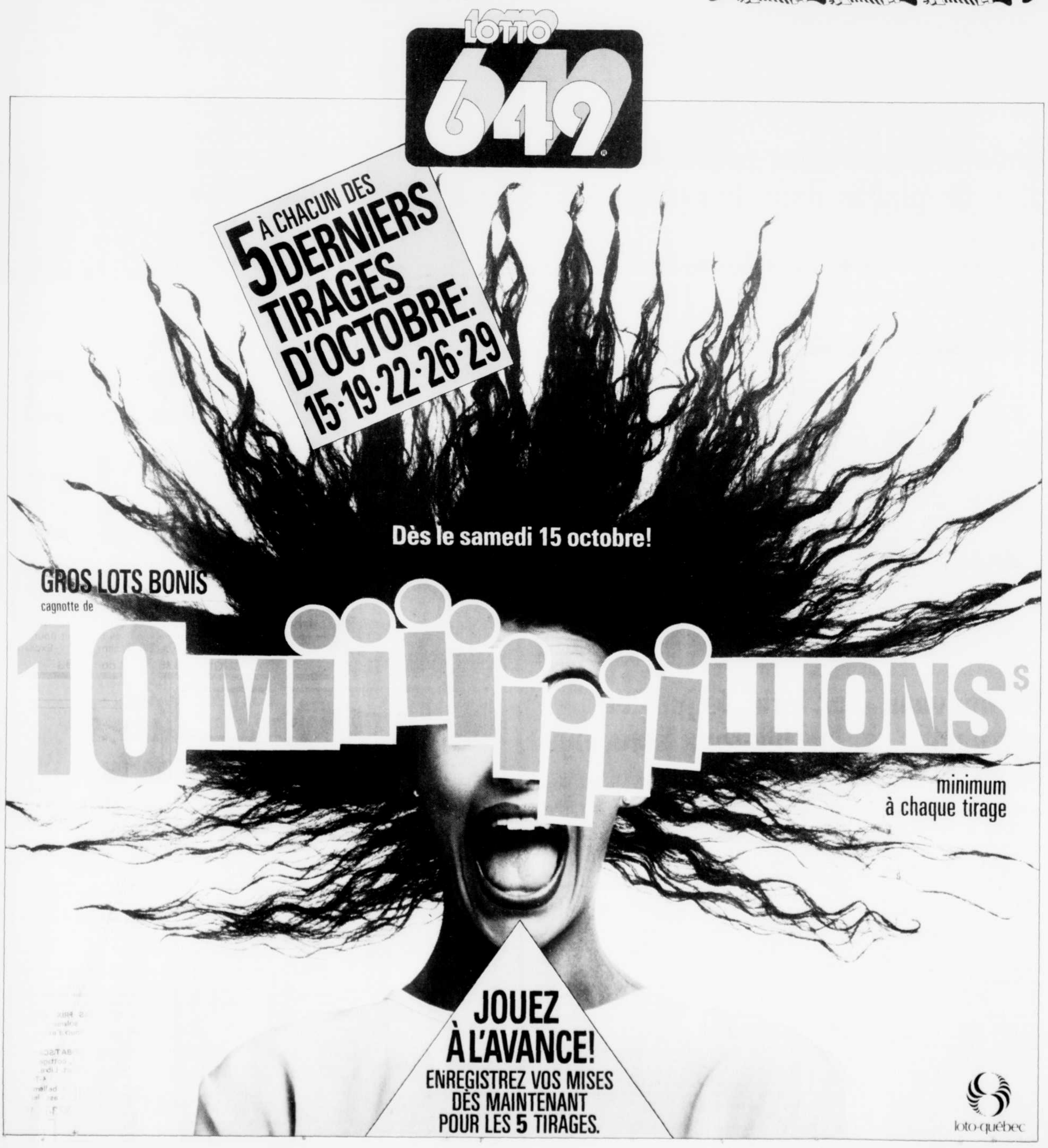

Trois-Rivières 378-6116
Shawinigan 537-1801
Département des comptes 376-2501

Annonces classées

de 8h30 à 17h
du lundi au vendredi

AVIS AUX ANNONCEURS

Dès la première journée, veuillez lire attentivement votre annonce. En cas d'erreur, il faut nous aviser le plus tôt possible car notre responsabilité se limite à la période comprise entre la première parution et le premier jour ouvrable suivant cette parution. Nous ne sommes responsables que du montant facturé pour la période précitée. Le Nouvelliste se réserve le droit d'accepter, de refuser ou d'annuler la publication de toute annonce pour toute raison jugée valable par la direction.

RUBRIQUES DES ANNONCES CLASSÉES

—A—
Accessoires de fermes-jardin 51
Accessoires électriques 33
Agences de rencontres et personnel 107
Aide domestique demandée 118
Aide familiale demandée 116
Aide technique demandée 109
Animaux 141
Antiquités 39
Appareils ménagers 37
Appartements à louer 25
Appartements demandés 26
Argent demandé 100
Armoires de cuisine 38
Articles de bébés 61
Articles de sport 41
Artisanat 65
Asphalte 80
Autos à louer 124
Autos à vendre 125
Autos-camions demandés 123
A vendre ou échanger 96
Avis non responsabilité 143
—B—
Bicyclettes 132
Bijoutiers 52
Bois de chauffage 85
Bouchers-épiciers 67
Boulangers-pâtissiers 68
Buanderies automatiques 75
Bureaux à louer 31
Bureaux demandés 32
—C—
Cadeaux 40
Camions à vendre 126
Camionnage et transport 78
Camping-caravaning 103
Cartes d'affaires 2
Chalets 16
Chambres à louer 27
Chambres demandées 28
Chambres et pensions à louer 30
Chambres et pensions demandées 29
Chauffage 84
Commerces à louer 9
Commerces à vendre 7
Commerces demandés 8
Cordonniers 44
Cours-enseignement 120
Couvertures-ventillation 86
Couples demandés 111
Curriculum vitae 117
—D—
Décoration d'intérieur 90
Divers 98
—E—
Ecole 119
Embarcations-moteurs 139
Emplois demandés 106
Encan 142
Entreposage 71
Entrepôt 21
Entrepreneurs-constructeurs 87
Equipement de commerce et restaurant 12
Equipement de ferme 51
Equipement de bureau 47
Evénements 1
Extermination 140
—F—
Fer forgé et ornemental 89
Fleuristes 72
Fourrures 60
Fruits et légumes 76
—G—
Garages 13
Garderies d'enfants 121
Grain et moulée 69
—I—
Impôts 101
Imprimerie 53
Informatique 45
—L—
Lingerie 63
Location 97
Locaux à louer 14
Locaux demandés 15
Logements à louer 23
Logements demandés 24
—M—
Machineries lourdes 134
Machines à coudre 46
Magasins à louer 11
Magasins à vendre 10
Magasins de coupons 73
Maisons mobiles 5
Manufacturiers 42
Matériaux de construction 82
Mercerie 62
Meubles neufs 35
Meubles usagés 36
Modistes-couturières-tailleurs 79
Motoneiges 122
Motocyclettes 131
Motorisés 127
Musiciens 114
Musique 48
—N—
Nettoyage et pressage 74
—O—
Objets perdus et retrouvés 93
Occasions d'affaires 104
Offre d'emploi 113
On demande 112
—P—
Paysagistes 81
Peinture 92
Personnel de bureau 110
Personnel de métier 105
Personnel de vente 108
Photographies 49
Pièces et accessoires d'auto 129
Piscines 102
Plâtriers-maçons 91
Plomberie 88
Portes et châssis 83
Prélarts-tuiles-tapis 59
Prêts 99
Propriétés à louer 6
Propriétés à vendre 4
Propriétés demandées 3
—R—
Radios-téléviseurs systèmes de son 50
Rembourrage 34
Réparations diverses entretien 133
Représentant(es) 115
Restaurants-buffets 70
Robes de mariée 64
Roulettes-tentes 128
Remorques-tentes 128
—S—
Salle de réceptions 77
Salons de barbiers 56
Salons de coiffure 57
Santé-Esthétique 55
Service divers 94
Souffleuses 135
Stations de service 136
—T—
Taxis-voyages 137
Terrains à vendre 17
Terrains à louer ou demandés 18
Terres ou fermes à vendre 20
Terres ou fermes demandées 19
Timbres-monnaies (collection) 95
Tondeuses et souffleuses 135
Tracteurs-autobus 130
—V—
Vêtements 66
Vidéos Cassettes Jeux 43

4 PROPRIÉTÉS A VENDRE

2 bungalows au Lac Montreuil, St-Maurice, avec accès au lac. René Grondin, Les Immeubles Uni courtier, 379-3344 code 9587

2 X 8 logements de 5½, prix 255,000$ chacun. Information: 514-585-6431

6 x 2½ tous loués, près cegep, uqtr, revenus 20,000$, place commerciale, prix 169,000$. Facilité d'emprunt, 376-3372

6x4½ toujours loués, immeuble impeccable, situé Cap, cause vente: retraite. 379-8631

IMMEUBLES TIFO & ASSOCIÉS COURTIER INC. 883, BOUL. DES FORGES TROIS-RIVIÈRES

MARIELLE G. NOURRY
379-5229 ou 1-800-361-1430 code 9133

SECTEUR LAMBERT: Bungalow 10 ans, sous-sol fini, remise, terrain paysager, taxes 1 216$, prix 69 500$. MLS.

BOISÉ DU PARC: Bungalow 5½, 4½ ans, sous-sol fini, armoires en chêne, parqueterie au rez-de-chaussée, prix 77 000$, occupation 15 novembre 1988.

ST-LOUIS-DE-FRANCE: Bungalow 2 ans, 10½ pièces, construction supérieure, grand terrain paysager, taxes minimes, occupation novembre 1988.

4 DUPLEX à vendre dans Ste-Marguerite et un à Mont-Carmel. Appelez-moi pour plus de détails.

L'important chez nous, c'est vous!

4 PROPRIÉTÉS A VENDRE

8 logements, revenus: 24 500$ par année, prix: 160 000$, rue Bellefeuille, Trois-Rivières. Après 17h: 374-0615, bur: 374-2730.

8 x 5½ (1985), tous loués. Revenus 36,000$, dépenses 7,729$, prix: 255,000$, arrière Woolco, Cap. 379-4374, 375-8469

A VENDRE boul. Bécancour, très joli bungalow, terrain avec accès direct au fleuve, cause de transfert. René Grondin, Les Immeubles Uni courtier, 379-3344 code 9587

A VENDRE ou à louer, édifice commercial, rue St-Laurent, Cap, 2,500 pi², grand stationnement, 3 portes de garage, bureau à l'étage complètement rénové. RE/MAX P. Bellemare et Associés, Serge Parent: 372-7545

A voir, Grand St-Esprit, maison 1978, en brique, 28X40, avec abri d'auto, terrain 128X138', 66,000$. 289-2702

AUBAINE du propriétaire, St-Jean-Baptiste de LaSalle, site paisible, pas de voisin à l'arrière, près école, maison brique 28x46, 3 chambres, 2 salles de bains, sous-sol fini, foyer brique, système chauffage électrique, remise 12x10, abri d'auto, haie de cèdres, fenêtres triples, piscine hors-terre, 79,500$. Faut voir, 375-3351.

AUBAINE! 4½, intérieur cèdre massif, semi-meublé, puits, tout confort. Appelez le soir: (819)228-4845

AUBAINE! Trois-Rivières, bungalow 5½, sans sous-sol. Jeune couple, personne seule. A voir! 45,900$. 376-6970 après 17h

AUBAINE!
TERRASSE DUVERNAY
4 paliers, construction supérieure, comptant minime, facilité de financement. Faut voir! 375-8736 ou 379-3431

BUNGALOW pierre et brique, 35X42', terrain 70X111', frais peinturé, libre immédiatement, rue Martine, St-Louis-de-France. Aubaine: 55,000$. 375-9547

4 PROPRIÉTÉS A VENDRE

BUNGALOW style ranch, près Galeries du Cap,planchers bois franc, sous-sol fini, spa, éconoair, vacuum central, terrain 13 500 aménagé. Sur rendez-vous: 376-4129

CAP 4 x 4½, tous loués non chauffés, revenus bruts: 14,880$, 376-9301

CAP 7, rue Loranger. Duplex, grand terrain. Aubaine! 38,500$. Après 20h: 376-1738

CAP propriété 1 an, à vendre, style moderne, plusieurs extras, 373-6740 ou 374-8206

CAP rue St-Philippe, 5 logements toujours loués, comprenant: grand 5½, séjour, bar au sous-sol, idéal pour propriétaire occupant, grande cour clôturée, 130,000$, 375-4944

Bourse Immobilière de la Mauricie Inc./Courtier

GHISLAINE DUBÉ
375-2333
code 848

STE-BERNADETTE: Bungalow de 4½ pièces + sous-sol fini, terrain de 385 × 85, 4 chambres à coucher, propriété impeccable.
TROIS-RIVIÈRES: Cottage de 6½ pièces, près du St-Maurice, construction de 2 ans, secteur recherché.
TROIS-RIVIÈRES-OUEST: Bungalow de 6½ pièces, cuisine moderne, décoration intérieure magnifique, près de tous les services.

4-T-6883

4 PROPRIÉTÉS A VENDRE

CAP rue St-Maurice, bungalow, intérieur entièrement rénové, toiture neuve, 66,000$.
4 LOGEMENTS entièrement en brique, rue St-Maurice, Cap, bon placement.
COMMERCE de vente, service et réparation, tondeuse, souffleur, tracteur, etc.
TROIS-RIVIERES, rue St-Denis, bâtisse commerciale, revenu plus de 21 000$, prix 100 000$.
MAISON d'hébergement ou grand bungalow, Ste-Marthe du Cap, rue Notre-Dame.
ST-LOUIS DE FRANCE, 2 logements, près de tous les services, boul. St-Jean Est, à côté d'une école, 77 000$.
MLS, CIA, Agenda Courtier, Raynald Drolet, 373-2802 ou 373-1316 code 2191.

CAP split 3 paliers, neuf, bain tourbillon, planchers bois franc, armoires rondes, 2 grandes verrières, etc. 107 000$. 376-4906

CAP split 4 paliers, 26x28x40, 6 ans, 10 pièces, 'spa' 3 personnes, foyer, clôture, remise, très propre. Faut voir, 85,000$. 379-1479

CAP, cottage jumelé sur 2 étages, planchers bois franc, armoires mélamine, entrée 200 ampères, presque complètement rénové, plusieurs inclus, 58,000$. 378-3790

CENTRE-VILLE 656 Niverville, petite maison centenaire, entièrement rénovée. 375-4944

CHAMPLAIN propriété rue Notre-Dame, approximativement à un mille à l'ouest du village, côté du fleuve, construction de 10 ans, 28 pi x 42 pi avec foyer, véranda, abri d'auto, magnigique terrain largeur irrégulière de 100 pi - 176 pi, profondeur 323 pi, aire totale, 41,000 pi². 376-2258.

COTTAGE moderne, neuf, très équipé. A visiter en tout temps, au: 2445 rue Gagnon, Trois-Rivières-Ouest, voisin de Maxi. Première offre raisonnable acceptée. Construction Trivex, 379-8939.

DEUX maisons neuves, garage, 120 Buisson et 10 Champoux, Cap, 374-6078, 375-3473

DU PROPRIÉTAIRE
24 logements 4½, revenu très intéressant, très bien situé à Trois-Rivières-Ouest, prix demandé: 6.6 fois les revenus. M. Cadieux: 378-7852

DU propriétaire, 195, Jeanne-Crevier, (près boul. des Chenaux), Trois-Rivières, grand terrain, garage double, 3 chambres et plus, 2 salles de bains, salle à manger, sous-sol fini, foyer, 375-5835.

DU propriétaire, possession été 89, endroit tranquille, maison 28 X 40, Ste-Marthe à 2 minutes du Cap. 373-0224

4 PROPRIÉTÉS A VENDRE

DU propriétaire, immeuble semi-commercial 5 logements plus local commercial, bâtisse refaite à neuf, très bon revenu. 375-2603, 372-1297 demandez Guy

DU propriétaire, prix réduit, boul. Bécancour (vers Port-St-François), vue sur le fleuve, magnifique bungalow 3 paliers, 4 côtés brique, 7½ pièces, 2 salles de bains, garage fini 20 x 26, vaste terrain 33,000 pieds carrés, beaucoup d'extras. Visites en tout temps, sur appel: 374-5985 ou 233-2758.

DU propriétaire, près Les Rivières, maison 6½ pièces, piscine creusée, terrain tout paysager, chauffe-eau solaire, foyer combustion lente, possibilité de louer avec option d'achat. Après 16h30. 376-2182

LES CONDOS ROSEMONT
du confort...
une valeur sûre!
Concept unique,
occupation immédiate!
À COMPTER DE 54 000$
ACCUEIL ET VENTE
3580, Côte Rosemont, #3
Trois-Rivières-Ouest

HEURES D'OUVERTURE
Lundi au mercredi
13h à 16h, 19h à 21h
Samedi et dimanche
13h à 16h
373-6904 / 372-1344

4 PROPRIÉTÉS A VENDRE

DU propriétaire, paroisse St-Odilon, Cap, maison jumelée, 5½, sous-sol fini avec foyer, four encastré, plaque chauffante, lave-vaisselle, près des écoles. 378-1615.

DU PROPRIETAIRE Cap, Plateau Laferté, 5½, très propre, 63,000$.376-7225

DU PROPRIETAIRE
rue Aubuchon, Cap, maison 25X43, très propre, en brique, terrain 72X99' paysager, cause transfert. 374-4059

DUPLEX 5½, 3½
SUR LE MEME PLANCHER
SITUES rue Lauzon, Trois-Rivières-Ouest, secteur Laurent J. Deshaies, rez-de-chaussée plus sous-sol, endroit paisible, arrière Castel-des-Prés, concept de propriété à coût très avantageux, venez constater sur place ce que nous vous offrons. (Achat et location). Nous offrons aussi bungalows type jumelés, 4½ pièces: 375-2943, soir et fins de semaine: 372-1579.
CONSTRUCTION LAURENT J. DESHAIES

DUPLEX rue Cinq-Mars, Trois-Rivières. 373-2583 ou 375-9977

EXCELLENTE OCCASION
maison spacieuse, 30X42, située à Ste-Marthe, pour seulement 57,900$. Information: 379-3214 code 428.

IMMEUBLE neuf, 6 logements près golf Ki-8-Eb, 296-3469

MAISON à revenus, construction neuve, près Les Rivières, toit cathédrale, 371-2478.

MAISON à vendre, à Ste-Marthe-du-Cap (11e Rue). Construction 1988. Split 1 palier, 2 chambres, prix: 57,500$, 379-6792

MAISON 3 logements, rue Pelletier, Trois-Rivières. Information: 376-7975

MAISON neuve, 5½ pièces, armoires et planchers en chêne, toit cathédrale, 2 paliers, exemption de taxes, 63,000$. 375-8464

MAISON secteur Normanville, 2375 boul. Du Carmel, 4 chambres à coucher, 3 salles de bains, prix réduit 125,000$. 376-2964

MAISON suisse à vendre, "Mont Ste-Anne", meublée à neuf, 22,000pi² de terrain, idéal pour skieur, prix: 110,000$. 373-8495 ou 376-3393

MAISON
10 ans, 5½ pièces, avec garage, sous-sol fini, beaucoup d'extras. Pierre Pelissier, 379-3214 code 1135, Service Immobilier St-Quentin courtier.

MONT-CARMEL du propriétaire, 2030 rang St-Flavien, près centre de ski, 4½ pièces, isolé, bois et électrique, avantageux, 374-4090

COURTIER ROYAL INC.
COURTIER EN IMMEUBLES
278, ST-LAURENT, CAP-DE-LA-MADELEINE
371-1199

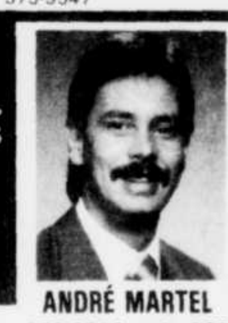

ANDRÉ MARTEL
379-3214 code 503

8 LOGEMENTS:
Près du centre Les Rivières, construction avec normes des condominiums. 2 portes-patio par logement , 3 garages intérieurs. Revenus de 47 700$. Tous loués non-chauffés, non-éclairés. Construction de 3 ans.

RUE PAUL-GAUCHERY:
Cap, split moderne, four encastré, Jenn-Air, vacuum central, salle de jeu aménagée, 3 chambres à coucher, bain-tourbillon, plan unique.

POINTE-DU-LAC:
Cottage restauré, intérieur pièces sur pièces, 2 salles de bains, planchers en pin, isolation supérieure. Droit de passage au fleuve. Prix réduit: 55 000$.

RE/MAX *Les professionnels associés de l'immobilier!*

STANLEY LAMBERT
373-7140

BÂTISSES COMMERCIALES ET INDUSTRIELLES

TROIS-RIVIÈRES: Rue Ste-Marguerite, 4 étages de 9 600 pi². Renseignements sur rendez-vous seulement.

CAP-DE-LA-MADELEINE: Rue Lupien, 2 bâtisses commerciales ou industrielles, une de 80 × 65 et l'autre de 71 × 79 pi.

IMMEUBLE À REVENUS: Rue Montcalm, 12 logements, revenus garantis jusqu'au 30 juin 1989.

STE-ANNE-DE-LA-PÉRADE: Bâtisse et fonds de commerce, garage avec tout l'équipement nécessaire au fonctionnement du commerce.

TROIS-RIVIÈRES: 2060 et 2068, St-Olivier, 6 logements, tous loués. Éligibles au programme PARC.

ST-ÉTIENNE-DES-GRÈS: Chalet de 4½ pièces, complètement meublé, 3 remises.

ST-LOUIS-DE-FRANCE:

BOUL. ST-LOUIS: Bungalow de 28 × 36 avec terrain de 100 × 100.

ROUTE DESPINS: Près du club de golf, bungalow style ranch avec abri d'auto et garage. Entrée extérieure pour sous-sol.

FONDS DE COMMERCE: Bijouterie de Trois-Rivières-Ouest et aux Halles de la Mauricie.

GRAND-MÈRE:
1501, 15e Avenue, 8 logements, revenus garantis jusqu'au 30 juin 1989.

RE/MAX p. bellemare & ass. inc. Siège social: 1285, Aubuchon, Trois-Rivières. **373-7140** courtier immobilier indépendant

4 T 10266

Bourse Immobilière de la Mauricie Inc./Courtier

RUE HOUDE, Trois-Rivières, près du Cégep, revenus de 34 480$, dépenses de 8 777$, assumation de l'hypothèque existante. Exclusif

CENTRE-VILLE: Trois-Rivières, rue de la Cathédrale, 4 logements zoné commercial, logement du bas libre soit pour habiter ou fins commerciales, excellent placement. Exclusif

JEAN GUGUY - 375-2333 code 393

BESOIN D'UN AGENT?

AGENDA COURTIER

M. YVON LANDRY
Évaluateur agréé,
président

Me YVON DUPUIS
Notaire, associé

RIVE SUD

M. MARCEL ROBICHAUD
Tél.: (819) 373-1316
code #2243
1-800-567-7616
code #2243
Rés.: (819) 292-3404

M. PATRICK GUERRIER
Tél.: (819) 373-1316
code #2261
1-800-567-7616
code #2261
Rés.: 285-2064

Mme MARIE GIRARD
Tél.: (819) 373-1316
code #2263
1-800-567-7616
code #2263

M. RAYNALD DROLET
Tél.: (819) 373-1316
code #2191
1-800-567-7616
code #2191
Rés.: 373-2802

RIVE NORD

Mme MARIE-MARTHE LAROCHE
Tél.: (819) 373-1316
code #2132
1-800-567-7616
code #2132
Rés.: 376-3189

M. GÉRALD RIVARD
Tél.: 1-418-362-2065
Rés.: 1-418-339-2538

Mme DIANE VALOIS
Tél.: (819) 373-1316
code #2223
1-800-567-7616
code #2223
Rés.: (819) 373-0551

BUREAU: 780, THIBEAU, CAP-DE-LA-MADELEINE 376-5555

RE/MAX *Les professionnels associés de l'immobilier!*

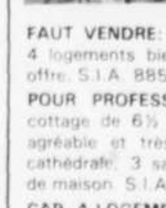

CLAIRE COURCHESNE
373-7140

FAUT VENDRE: Cause de transfert, 4 logements bien situé. Faites une offre. S.I.A. 885269

POUR PROFESSIONNELS: Superbe cottage de 6½ pièces, cuisine très agréable et très fonctionnelle, toit cathédrale, 3 salles de bains. Bijou de maison. S.I.A. 885507

CAP, 4 LOGEMENTS: 2 × 5½ pièces et 2 × 3½ pièces. En brique. Libre à l'acheteur, excellent achat. S.I.A. 885502

NOUVEAU MANDAT: Joli bungalow de 5½ pièces, situé à Trois-Rivières, aucun voisin à l'arrière. Très beau paysagement. Poêle franklin au salon. A voir! S.I.A.

ST-ÉTIENNE, BAS PRIX: Bungalow de 2 chambres, solarium, garage, grand patio, beaucoup d'extras. S.I.A. 885334

STE-GENEVIÈVE-DE-BATISCAN: Prix réduit: 25 000$, cottage ancestral. Cause de transfert. Libre.

4-T-8962

RE/MAX p. bellemare & ass. inc. Siège social 1285, Aubuchon Trois-Rivières **373-7140** courtier immobilier indépendant

4 PROPRIÉTÉS A VENDRE

2 CONDOMINIUMS DE LUXE
à prix très raisonnable, situés
JARDIN DES ESTACADES, CAP
160, PLACE P.-E.-TRUDEAU
379-0432
4 T 6228

MOTEL plus maison incorporée, 16 unités. 228-5541

PRES CENTRE LES RIVIERES
Split neuf luxueux, 6 pièces, pas de taxes d'améliorations locales, au 1290, 13e rue, Trois-Rivières, 74,800$ négociable. 375-6220, 379-0664

PRES du centre Les Rivières, maison 3 chambres, 2 salles de bains, piscine, remises, libre, 65,000$. 5310, J.H. Fortier, 379-5573 ou 532-2565.

PRES Les Rivières, cottage tout brique, grand 5½, sous-sol fini, système chauffage eau chaude, vente cause décès. 374-4213.

RENTABLE située à Bécancour, immeuble neuf, 6 logements, tous loués avec baux, investissement minime, revenu assuré. 294-9519

SECTEUR Rosemont, magnifique jumelé 2 étages, 4 chambres, sous sol semi-fini, redécoré à neuf, beaucoup d'inclus.
DU PROPRIETAIRE
C'EST A VOIR!
APRES 16h: 372-9968

SHAWINIGAN, 5.6 fois les revenus, garanti 40,800$ année, 12X4½, 240,000$. Noël Forest, 514-525-4722 après 18h. Local Courtier.

RE/MAX Les professionnels associés de l'immobilier

Denise M. Parent
373-7140

PAROISSE ST-JEAN-BAPTISTE-DE-LASALLE, impeccable! Sous-sol aménagé. Foyer. Excl. 885566

PARC ISABEAU, grand bungalow, intéressant pour grande famille. Sous-sol complètement terminé, foyer, piscine creusée, nombreux extras. Prix abordable. MLS 885490

LIBRE IMMÉDIATEMENT, arrière Les Rivières, 5½ très propre, sous-sol très bien fini, 6 chambres à coucher au total et 2 salles de bains. Terrain clôturé. MLS 885619

AUSSI LIBRE, grand split de 50 pieds de façade, planchers bois franc, foyer. À voir sans faute. MLS 885333

TROIS-RIVIÈRES-OUEST, urgent de vendre, prix réaliste, grand split 5 paliers, avec garage double, 4 chambres à coucher, piscine, nombreux extras. MLS 885384

COTTAGE DE STYLE ANCIEN RECHERCHÉ, 5 grandes chambres à coucher, 10 vastes pièces, terrain magnifique avec piscine creusée. Pour moins de 98 000$. MLS 885467

CAP-DE-LA-MADELEINE, plusieurs bonnes propriétés de 65 000$ à 98 000$. Quartiers résidentiels recherchés. Appelez-moi pour renseignements.

4 T 8960

RE/MAX p. bellemare & ass. inc. 373-7140
Siège social 1285, Aubuchon Trois-Rivières
courtier immobilier indépendant

4 PROPRIÉTÉS A VENDRE

ST-BONIFACE, maison à vendre, excellente condition, grand terrain, possibilité d'excellent revenu, très bon prix demandé. 535-7084

ST-LOUIS-DE-FRANCE, bungalow 28X60, entrepôt ou garage 25X50, remise 18X20, sur terrain 29,000' carrés paysager, 68,000$. 374-1598.

STE-GENEVIEVE de Berthier, située à 15, rue Lavallée, propriété de qualité supérieure. René Grondin, Les Immeubles Uni courtier, 379-3344 code 9587

STE-MARGUERITE Trois-Rivières, à vendre bungalow avec revenu, de qualité supérieure. René Grondin, Les Immeubles Uni courtier, 379-3344 code 9587

TERRASSE DUVERNAY
TROIS-RIVIERES-OUEST 5 différents modèles de maisons, 2 étages avec garage, disponibles. Maison modèle au 5170 Laflamme. Informations: Les Constructions D.M. Turcotte Inc. 373-5846, 373-2814.

TERRASSE DUVERNAY
Trois-Rivières-Ouest, split 4 paliers, neuf, 7 pièces, 2 salles de bains, planchers bois franc, rue De Gaspogne Maurice Dargis, construction. 375-6220, 372-0050.

TRIPLEX Trois-Rivières-Ouest, logement libre à l'acheteur. 373-0552 (Mme Courchesne).

TROIS-RIVIERES-OUEST: maisons neuves, 2 modèles, split 4 paliers, rue Cherbourg, Terrasse Duvernay. Terrains à vendre. Les Constructions Marc Demontigny inc., 378-6332

TROIS-RIVIERES, maison neuve à vendre, rue Gérard T.Robert. Les Construction J & G Provencher inc. 373-7128

TROIS-RIVIERES-OUEST Terrasse Duvernay, 10 modèles de maisons en construction, plusieurs modèles prêts à livrer, rue Cherbourg, arrière rue Châtelaine.
Construction Gilles Chainé 376-0119.

TROIS-RIVIERES bungalow 5½, près centre d'achats, sous-sol fini, haie 12 pi arrière, piscine 21 pi, 2 revenus au sous-sol, 372-1712.

URGENT DE VENDRE!
DUPLEX entièrement rénové, très bien situé, thermo-pompe, rez-de-chaussée libre à l'acheteur. Prix réduit. Le Permanent courtier, Josée Lebel, 379-3214 code 9027

PROPRIETAIRE GRAND-MERE
1502 14e avenue, maison luxueuse, 14 ans, 70x30', 2 foyers, brique, piscine, peut servir fins professionnelles. 538-1502

SHAWINIGAN-SUD maison neuve, split 4 paliers 24x36', terrain 80x100', terrassement, offre raisonnable discutée. Simon Laliberté, 536-5981, 536-4485, 537-5463.

SHAWINIGAN, 12 logements de 4½, très propre, revenus: 40,800$ ou 3,400$ / mois, garantit les loyers, prix aussi bas que 232,000$. À qui la chance! 539-7341

ST-BONIFACE rue Ste-Marie, 28x38, située sur terrain 120x120, sous-sol fini avec foyer et bar, piscine et remise. Après 19h 30: (819) 535-2778

ST-GEORGES-DE-CHAMPLAIN en brique, parquetterie, tapis, pôles rideaux, fixtures, lave-vaisselle, réfrigérateur, cuisinière autonettoyante, plaques corning, fourni à l'achat, garage terrain paysager 60,000$. 538-2681

ST-GERARD-DES-LAURENTIDES 414, rue Concorde, à 1 km de Shawinigan-Nord, Domaine des Laurentides, Split 4 paliers avec abri d'auto, 59,500$ négociable. 539-7100

5 MAISONS MOBILES

MAISON MOBILE 12 X 60 avec toit super isolé, garage 12 x 20 pour auto, secteur Vieilles Forges Trois-Rivières. 376-9082

PLUSIEURS de 60' de long, de 10' et 12' de large. 2750, 15e rue, Grand-Mère. 538-9605

6 PROPRIÉTÉS A LOUER

A LOUER OU A VENDRE
BUNGALOW 3 ans, 5½ pièces, 550$ par mois, 840 Lauzon, Trois-Rivières-Ouest. Jour: 375-2943, soir: 372-1579

CAP bungalow 8 pièces à louer, situé à 822 Thibeau, 372-1514

MAISON seule, 5 pièces, Ste-Marthe, grand terrain, sur le fleuve, 378-4844

7 COMMERCES A VENDRE

BECANCOUR - BATISSE LOCAL COMMERCIAL
et 2 logements
(819)378-4467 ou 298-2950

HOTEL 10 chambres, salle à manger, très luxueux, prix réduit, 379-6433

MOTEL plus maison incorporée, 16 unités. 228-5541

RESTAURANT A VENDRE
COMMERCE très bien établi et très touristique. Spécialités: Mets chinois et pizza.
Terrasse pour 100 personnes.
(418) 598-3603

7 COMMERCES A VENDRE

COMMERCE DE DÉCORATION
12 mois de location gratuite à l'achat du fonds de commerce et de l'équipement, situé à 409, rue St-Joseph, La Tuque.
Pour rendez-vous, communiquez avec
M. Jean-Jacques Beaulieu
375-8055 ou 378-3331
L 7 T 7677

PATISSERIE-BOULANGERIE-BUFFET
RECHERCHE couple pour opérer ce genre de commerce, clientèle assurée, situé dans un endroit stratégique, sur boul. Jean XXIII, Trois-Rivières-Ouest, investissement d'environ 20 000$ pour repartir le commerce, (fermé depuis 3 mois). Informations: 372-7619 demandez Daniel.

SALON d'esthétique à vendre ou à louer, situé à Trois-Rivières. Après 17h: 378-2590

SALON DE COIFFURE
A vendre au centre-ville de Trois-Rivières, cause de vente: maladie. 375-9353

TABAGIE à vendre, située à Trois-Rivières. Informations, après 17h: 379-9139

TROIS-RIVIERES, brasserie + 2 logements, 4,500' carrés, revenus environ 50,000$ net, bilan, prix intéressant. 372-0029, 371-1233.

TROIS-RIVIERES: restaurant bistro, avec terrasse, endroit reconnu, bonne clientèle, très bon chiffre d'affaires en évolution, beaucoup de potentiel.
MANSEAU: 30 minutes de Trois-Rivières, bâtisse plus commerce incluant bar avec spectacle, restaurant, salle de réception, 2 logements de 5½ pièces, beaucoup de stationnement, bonne affaire.
Gaétan Montplaisir, Bourse Immobilière de la Mauricie, courtier. 375-2333.

RESTAURANT à vendre, 33 places, très bon chiffre d'affaire, situé à Shawinigan, secteur St-Marc, cause vente: transfert à l'extérieur. Après 19h 30: 535-2778

12 ÉQUIPEMENTS DE COMMERCE

FAUT VENDRE! Balance électronique, moulin à viande, tablettes ajustables métal, pour tout commerce, façade vitrée pour réfrigérateur, comptoir réfrigéré, etc... 377-2210

13 GARAGE

GARAGE DE TOILE PORTATIF
Vente, location, installation, différentes grandeurs. L.M. Cossette Inc., 378-2491

GARAGE pour remiser voitures. Appelez: 819-265-2495, soir 371-1156

REMISEZ votre automobile dans un garage chauffé au Cap, 50$ par mois. 376-9081

VENTE ET LOCATION DE GARAGES DE TOILE
Grandeurs et couleurs au choix.
LOB ENR.
253, St-Laurent, Cap-de-la-Madeleine
378-5978
G 13 T 8063

14 LOCAUX A LOUER

1 200 pi² boul. des Forges, 2ème étage.
250 pi², 6ème Rue, sous-sol.
10 000 pi², 6ème Rue, 2ème et 3ème étage.
375-8233, 296-2453

1200 pieds carrés, idéal pour tout genre d'école (karaté, danse, etc.), centre-ville, rue Royale. 371-3621.

200 à 1,000 pieds carrés, boul. des Récollets, chauffé, éclairé, climatisé, stationnement. Idéal pour professionnel. 371-3621.

BUREAUX A LOUER
PLACE FUSEY, CAP, édifice neuf, ascenseur, air climatisé, stationnement, libres immédiatement. 376-3573.

14 LOCAUX A LOUER

POUR boulangerie, pâtisserie, service traiteur, local de 1,345' carrés, situé au 5530 boul. Jean XXIII, Trois-Rivières-Ouest, chiffre d'affaires assuré, endroit très achalandé. 372-7619

POUR COMMERCES DE DÉTAIL
TROIS-RIVIERES-OUEST, 875 pi² à 5 000 pi² ou plus, face au Carrefour.
SHAWINIGAN: 1 500 pi² à 3 000 pi², voisin de Sears.
379-9744

STE-MARGUERITE
LOCAL commercial, 300 pieds carrés environ, au coin de Baillargeon et Lavérendrye. 250$ / mois: 377-1695 ou 374-7948

À LOUER
LOCAL COMMERCIAL NEUF
RUE SIDBEC, T.-R.-O.
FINI OU NON. PRIX À DISCUTER
Pour informations:
371-7885 378-1831
14 T 9706

CARREFOUR TROIS-RIVIÈRES-OUEST
ESPACES DISPONIBLES
Superficies de 500 pi² à 100 000 pi²
Aménagés ou non.
Pour renseignements:
M. BEAUREGARD
375-4971
14 T 10222

LOUISEVILLE
LOCAUX COMMERCIAUX
Grandeurs disponibles: 400 à 2 000 pi². Place Théâtre de la Mode.
391, St-Laurent, Louiseville
Idéal pour commerces ou bureaux.
Prix à discuter. Pour renseignements:
(819) 228-4569
le soir (819) 228-5059
14 T 11415

DÉPANNEUR DEMANDÉ
Boul. Royal, SHAWINIGAN
Grand local commercial près Plaza et Halles.
Vaste stationnement.
Inf.: 371-7885

LOCAL NEUF COMMERCIAL ET INDUSTRIEL À LOUER
RUE SIDBEC SUD
TROIS-RIVIÈRES-OUEST
COMPAREZ:
378-7852

ESPACES À LOUER
De 500 à 3 000 pi²
Idéal pour bureau, service professionnel
TERRASSES DU PLATON
Inf.: **379-9758**

16 CHALETS

A VENDRE: chalet à St-Étienne, situé à l'Ile-du-Roi. Cause de vente: transfert. René Grondin, Les Immeubles Uni courtier, 379-3344 code 9587

CHALET 4 saisons, 24x26, remise, terrain 95x100, St-Boniface, 9 500$. 371-3304.

MONT Ste-Anne, chalet à louer au mois ou à la saison, luxueux, meublé, tout équipé, 3 chambres à coucher, 2 salles de bains, foyer. Information: 418-651-0314

17 TERRAINS A VENDRE

19 TERRAINS - CAP
Nouveau développement domiciliaire, près boul. des Prairies et sortie 10, près autoroute 755, secteur tranquille. - Possibilité de terrain sans construction à l'arrière. 374-7645.

A DOMAINE MADELINOIS INC
DEVELOPPEMENT pour uni-familiale, au nord-ouest boul. des Prairies, sortie 10 autoroute 755, grand choix de terrains boisés, grande superficie, prêts à construire. 379-3608.

ARRIÈRE CARREFOUR TROIS-RIVIÈRES-OUEST
BEAUX GRANDS TERRAINS
Près autobus, écoles, taxes minimes, prix spécial.
375-0362 - 379-0432
371-3333, code 658
1-800-567-9378, code 658
17 T 7465

A ST LOUIS DE FRANCE
Domaine Louisbourg, seulement 2 terrains encore disponibles avec les services, 75X109.5'. 373-7172 ou 379-7541

ADJACENT au club de golf Ki-8-EB, terrain 70 x 130, secteur paisible, services municipaux rendus, taxes d'amélioration payées. Renseignements: 293-6220

CAP, paroisse Ste-Bernadette, Les Boisés de Chateaudun vous offre de magnifiques terrains, de différentes grandeurs, prêts à recevoir construction. Profitez de notre prix spécial à 1$ le pied carré, incluant la taxe des promoteurs (2 000$) que nous payons pour vous. Informez-vous à: 378-3434, sortie 10, autoroute 755 (791, boul. des Prairies).

DOMAINE DESCHENES
PROJET DOMICILIAIRE
10e, 11e, 12e Rue, Ste-Marthe. 372-5226, 372-1771 ou à 105, 11e Rue, Ste-Marthe.

INVESTISSEUR terrain plein de potentiel, situé au coeur de Bécancour, à 5 minutes du parc industriel, pour immeuble locatif ou résidentiel, cause de vente: besoin de liquiditer pour construire. 294-9519

POURQUOI PAS!
Place Ouellet, St-Louis-de-France, reste quelques terrains, phase I, spécial avant phase II. 375-6844

TERRAINS DE CHOIX de 5 000 à 50 000 pi²
Services installés • prêts à construire
JARDIN des ESTACADES
Centre résidentiel
375-0362 - 379-0432 - 371-3333, code 658
1-800-567-9378, code 658
17 T 4372

PRES autoroute 755 et rue Thibeau, Terrains de différentes grandeurs, services installés, prêts pour construction. 374-4320 ou 372-0116.

RUE LA FONDERIE,
Cap, 6 terrains, prêts à construire. 376-3573.

ST-ETIENNE-DES-GRES, Terrasse du St-Maurice, dernier terrain avec vue sur St-Maurice, (vue dégagée en septembre) boul. Jonette. 372-1116, 378-2219

STE-BERNADETTE, rue Lepage, terrain prêt à construire, 17,248' carrés, en pointe de tarte, prix spécial 1$ du pied. S'adresser: 911 Guilbert, Cap. 379-2499

STE-MARTHE 9e rue, terrains, prêt pour construction. 379-3214 code 428

SUPER SPECIAL
TERRAINS à vendre dans le Domaine Madelinois, 500$ de moins que le prix payé en 1987. Renseignements: 379-1270. Construction Denis Milette inc.

TERRAIN 165X200' non boisé, prêt à construire, 6,200$, St-Louis-France. 375-3508

SECTEUR DES ESTACADES
Beau grand terrain boisé, pas de voisin, avec services. 49 000 pi². Taxes minimes.
375-0362 - 379-0432
371-3333, code 658
1-800-567-9378, code 658
17 T 4370

19 TERRES -FERMES DEMANDÉES

PRODUITS Forestiers Bellemare inc., division J.M. Arbour, coupes de bois, terre à bois. Payons comptant: 221-5782 ou 265-2495.

20 TERRES -FERMES A VENDRE

TERRE 80 arpents, à Ste-Angèle-de-Laval, un mille du pont, avec étable. 372-0079.

VOUS recherchez un coin de campagne avec terre en culture et très beau boisé, près de Trois-Rivières, contactez François Bellemare, Les Immeubles Jean Clément inc, courtier. 372-5577

21 ENTREPOTS

BOUL des Forges, 400 pi², chauffé. 375-8233

CAP secteur industriel, à 504, Aviation (arrière), 40 x 130 x 16 pieds (haut), pas de colonne à l'intérieur, isolé. 374-4090

ENTREPOT à louer St-Odilon, Cap. Information: 378-3241

ENTREPOT 30x50, situé coin St-Alexis et route 157, St-Louis de France. 378-1992 ou 374-2731.

23 LOGEMENTS A LOUER

1 MINUTE DE TOUT
1 mois gratuit, Cap, haut de duplex, grand 5½, ensoleillé, endroit paisible, 386 Julien. 371-1871 ou 378-4284.

1 MOIS GRATUIT
3½ rue Ste-Marguerite, libre immédiatement, bien insonorisé, neuf. 378-7140

1 MOIS GRATUIT
3½, 4½, 5½, vaste choix pour tous les goûts, à tous les prix, différents secteurs, Cap, Trois-Rivières, Trois-Rivières-Ouest.
CONTACT: 378-7125

1 MOIS GRATUIT
Trois-Rivières-Ouest, 4½, très beau, très grand, porte patio, conciergerie, chauffé, eau chaude fournie, stationnement déneigé, proximité de tous les sesvices. 379-6463.

1 MOIS GRATUIT
(meublés ou non)
- 4½, près Carrefour Trois-Rivières Ouest, 378-6143 ou 371-3574
- 3½ près Centre Les Rivières, 378-6143
- 3½, 4½, près cegep et université, 379-5247 ou 378-6143

1 MOIS GRATUIT
CAP 4½ neuf, rue St-Maurice, insonorisé, intercom, piscine, 371-3333 code 633.

1 MOIS GRATUIT
SUPER aubaine, 3½, meublé, chauffé, éclairé, stationnement, buanderie, à Ste-Marthe, 379-6463.

AVIS à nos annonceurs
Toute annonce classée publiée dans Le Nouvelliste peut être acquittée par
MasterCard VISA
En appelant pour commander votre annonce, il suffit de donner le numéro de votre carte.

— Je sais. Ça va, toi?

— Oui, j'ai compris. Le médecin a raison, nous devons faire la transplantation.

Je l'interromps et lui annonce:

— Ça ne va pas du tout ici.

Il devine tout et organise avec moi notre départ pour Montréal. Mark sera confié à sa gardienne. Elle et son mari en prennent soin comme de vrais parents. Francis, qui a quinze ans, désire rester seul: il préparera lui-même ses repas et fera les courses nécessaires. Une tante l'invite à manger de temps en temps pour couper la routine de ses repas sommaires.

Le samedi après-midi, nous ouvrons un dossier au Montreal Children pour Mona. Ensuite, on nous envoie attendre le médecin à l'étage de l'oncologie dont les corridors sont vides durant la fin de semaine. Mona ne parle pas. Dans la pénombre, nous attendons. Attendons. André essaie de nous divertir avec des anecdotes ou des réflexions banales. Comme on ne réagit pas beaucoup, il nous prend l'une et l'autre par les épaules et nous secoue en disant:

— *Come on!*

Un médecin chinois s'avance et nous tend la main. Je lui rends la politesse avec un peu d'hésitation car je croyais qu'on aurait affaire à une femme médecin. Il s'adresse plus à Mona qu'à nous. Le docteur Wu explique en détail le processus qu'il entend mettre en branle pour la remettre en rémission. Il nomme un médicament expérimental et nous écarquillons les yeux. Il est très convaincant avec ses yeux brillants, son petit nez plat et ses cheveux raides qui bougent à chaque parole prononcée; il m'est déjà sympathique. Il semble si patient que je pose la question qui me hante:

— Pourquoi vous? Qui vous a choisi pour avoir soin de Mona?

— Dr Côté me l'a confiée parce que j'aime bien les gros défis.

Son sourire large et confiant gagne mon coeur.

Pour ne pas décourager Mona avant la transplantation, les médecins promettent de l'hospitaliser le moins souvent possible. Nous l'installons dans une petite chambre stérile, près du poste. Moi, habituellement si dérangée par la vue des petits patients qui souffrent du même mal que Mona, eh bien! je suis servie. Rien que de ça. Des jeunes filles, des très jeunes, des petits de trois ans, de cinq, de sept, qui traînent leur poteau de soluté dans la salle réservée aux parents. Des petits êtres qui se font bercer en attendant que s'arrête cette sacrée misère. Forte de mes propres expériences, je me garde bien de dire des niaiseries ou encore de poser des questions. Si les parents veulent parler, ils sentiront mon coeur ouvert. Une maman en prenant son café dit:

— Au moins, on se bat. On peut encore se battre.

Elle me refile sa formule sans le savoir. Bien sûr, si on se bat c'est que l'enfant est encore là. Il y a encore une guerre à mener. Me voilà redevenue guerrière et fière de l'être. Je m'aperçois que je suis sortie de ma solitude. Ce nouveau partage me rendra-t-il plus vulnérable? Auparavant, j'arrivais à dépasser certaines misères en transposant au-delà de la réalité. Continuer à rêver d'un monde meilleur. Agir comme si on avait des chances. D'ailleurs on en a, puisque toute une équipe travaille à nous aider. Je ne suis pas seule. André est là, il joue avec sa fille au «backgammon» en y mettant du coeur. Je le remplace: c'est son tour d'aller fumer et de prendre du café. Mais je refuse de jouer et Mona rouspète:

— T'as peur, hein, mom?

— A chaque fois que tu es hospitalisée, je dois apprendre un nouveau jeu et tu me bats à plate couture. Pas cette fois.

Je regarde la petite télévision au-dessus de nos têtes. Je replace son oreiller, bien enveloppée dans ma jaquette et mon masque pour ne pas transporter de microbes dans sa chambre. On est tellement habitués à tout cet attirail que rentrer dans une chambre de malade sans toute cette protection me semble maintenant presque impensable.

Pour dormir, nous dénichons une minable chambre pour touristes située tout près de l'hôpital. Nous prévoyons devoir nous installer pour un bon bout de temps. Nous nous informons à la dame si elle ne nous ferait pas un prix spécial dans le cas où nous habiterions ici quelques semaines. Elle nous propose un rabais dérisoire. Je crois bien qu'elle n'est pas intéressée et moi non plus, ça tombe bien. Ça sent le moisi là-dedans et c'est très humide. Une chaufferette placée entre une penderie en bois foncé et un lit de fer coupe un peu le froid. Une table garnie de fleurs de plastique est adossée à un mur couvert de papier gris, plein de taches foncées. Des tentures fleuries ont perdu leurs couleurs. Derrière, une grande fenêtre sale qui donne sur un édifice tout gris. L'escalier craque, la télé de la propriétaire enveloppée dans son châle noir résonne jusqu'à la toilette commune au bout du corridor. Le réfrigérateur et le poêle trônent au haut de l'escalier.

Un pauvre diable arrête de parler à son chien pour me saluer. Lui, il vit ici, il n'est pas de passage comme moi. La dame, en faisant notre lit, nous met en garde contre un tel au troisième.

— Bizarre! Barrez bien votre porte!

En pensant à protéger notre argent, on réalise qu'on n'en a pas et que pendant la fin de semaine, il nous sera impossible de changer des chèques. Et bien entendu, les endroits où on prendrait notre carte de crédit seront beaucoup trop chers pour nos moyens. Vaut mieux nous mettre au pas de l'économie dès le début. À l'hôpital, nous tentons de changer un chèque et on nous offre des jetons pour manger à la cafétéria. Nous refusons fièrement, nous ne sommes pas si dépourvus. Une amie de ma mère vient me porter cent dollars dans son beau manteau de vison entrouvert sur sa robe de pure soie. Moi qui chante à mes enfants que la vraie richesse est dans le coeur, j'avoue que l'espace d'une seconde je me suis sentie pauvre dans mon petit manteau de drap et mon foulard tricoté à la maison.

Quand arrive neuf heures, on a le goût de sortir de l'hôpital, de marcher un peu à l'extérieur, d'explorer les environs, mais pas d'aller se coucher dans la chambre minable louée plus tôt dans la journée. Je dors très mal, tout me répugne ici, je ne veux pas me laver dans le lavabo communautaire et j'ai une folle envie de rentrer chez nous parce que j'ai quitté les deux autres enfants trop brusquement et parce que je ne vaux absolument rien ici. Devant ma mine basse, André m'offre de me reconduire au train et promet de voir au moral de Mona.

23 LOGEMENTS A LOUER

1 MOIS GRATUIT
4½
Très beaux
Endroit paisible
Ste-Marthe
Conciergerie et déneigement
Remise, porte patio
379-6463

1 MOIS GRATUIT
CHAUFFE grand 4½ tranquille, face Carrefour Trois-Rivières-Ouest. 378-8802, 373-9022

1 MOIS GRATUIT
3½ grand, neuf, 985 St-Maurice, Trois-Rivières, 295$ / mois, 374-3332 ou 372-0741.

1 MOIS GRATUIT PLUS
Four micro-ondes, 5½ chauffé, Cap, repeint à neuf, 350$ par mois. 377-5251, 376-2102

1 MOIS GRATUIT "OCTOBRE"
Super aubaine, 4½, prix régulier: 340$ spécial 300$, chauffé, éclairé, stationnement, frais peint, Ste-Marthe, rue des Jonquilles. 378-0843

1 mois gratuit, 4½, Trois-Rivières, à 240 rue Chapais, porte patio avec store fourni. 350$, libre le 1er novembre. 378-6278

1 MOIS GRATUIT
TROIS-RIVIERES-OUEST rue Grenier, grand 4½, toutes commodités, ménage fait à neuf, 360$, 379-9618 ou 375-6220

1½, 2½, 3½, 4½, 5½, chauffés, éclairés, stationnements. 373-5400, 379-3553.

1½, 3½, 4½, pièces, chauffés, meublés, éclairés, tranquille. Heures repas: 374-7326.

CAP-DE-LA-MADELEINE
PLACE P.-E.-TRUDEAU
SECTEUR HUPPÉ
3½ - 4½ - 5½
- Pièces beaucoup plus grandes
- Très luxueux
- 2 portes patio donnant sur balcons
- Vue sur la St-Maurice
- Situés dans un rond-point

Tout près des Galeries du Cap et à proximité de l'autoroute
TÉL.: 376-4906

2 GRANDS 5½
Cap rue Barkoff; Trois-Rivières, près Super Carnaval, chauffés, éclairés, 420$. 375-0618

2 MOIS GRATUITS
Près Les Rivières, uqtr et cegep, 3½, 4½. Réjean Tessier 372-1674 ou 379-3214 ext. 443, Pierre Marchand 376-1499

2 MOIS GRATUITS
Plus promotion spéciale, 4½ moderne, arrière Galeries du Cap, libre, 372-1772, 378-8706.

2 MOIS GRATUITS
CAP, Vaillancourt, 3½, eau chaude fournie, libre, 373-5012

2 MOIS GRATUITS
Près de Super Carnaval, grand 3½, entrées laveuse / sécheuse, chauffage électrique. Idéal pour personne seule. 375-3294

2 MOIS GRATUITS
CAP, arrière Woolco, 5½, meublé ou non. Jour: 379-5384, soir: 378-6443

290$ à 335$
SPACIEUX, 3½, 4½, Côte Richelieu et Lauzon, Trois-Rivières-Ouest, non chauffés: 374-1386, 375-2943. Non meublés.

290$ Louis Pinard, 2½, moderne, meublé, chauffé, éclairé, balcon, octobre gratuit. 378-3298, 373-3608

2½ chauffé, meublé, éclairé, 625 Forget, Cap, 260$ par mois. 374-6418, 374-0638

3 MOIS GRATUITS
5½, chauffé, éclairé, Ste-Marthe, parqueterie et prélarts, stationnement déneigé, demi sous-sol. Frais virés acceptés: 418-362-2830

3 MOIS GRATUITS
5½, situés tout près du centre Les Rivières, immeuble récent, frais peint, ménage fait, libres immédiatement ou plus tard. 374-0976

3 MOIS GRATUITS
3½ - 4½ - 5½
PRES hôpital St-Joseph
378-4676

332$: 5½, chauffé, près Cégep, UQTR, septembre gratuit, stationnement. 376-3372

Le Manoir du Vieux Port
1675, Notre-Dame, Trois-Rivières
LOGEMENTS CONDOS DE LUXE
- ASCENSEURS
- INTERCOM
- PISCINE
- SÉCURITÉ CONTINUE
- GARAGE
- CHUTE À DÉCHETS
- SALLE COMMUNAUTAIRE ET ANIMATION

UN MOIS GRATUIT
378-7352
23 T 3394

3½ à louer, propre, près université, demandez Daniel, 378-7303.

3½ meublé, chauffé, éclairé, déneigé, laveuse/sécheuse, Ste-Marthe, près du Cap, libre. 275$. Après 17h15: 379-5729

3½ meublé, bas, personne autonome, 231$ / mois, à 689-A, Notre-Dame, Cap, 373-2575

3½ neuf à sous louer, Trois-Rivières-Ouest, fixtures et stores compris. 373-6791

3½ paroisse St-Patrick, chauffé, eau chaude fournie, 379-3214 code 8708 ou 374-8283

3½ rue Whitehead, 1er étage, semi-meublé, entrées laveuse / sécheuse. 238$. 377-2096

3½ semi-meublé, refait à neuf, 225$ / mois, libre, coin du Hérisson Gingras, 375-3606

3½, 4½, avec laveuse, sécheuse, porte patio, centre-ville. 377-2006

4065 LOUIS-PINARD
Près Université, 3½, meublés, chauffés, éclairés, stationnements, frais peints, à partir de 330$. 374-7354, 379-6764

4½ - 5½ PRES LES RIVIERES
360$ / mois et 410$ / mois, chauffé, éclairé, eau chaude fournie, libre 1er octobre
379-5270 ou 378-0763

Habitations Val-Mauricie Ltée
CAP-DE-LA-MADELEINE
3½
Rues Barkoff et Forget
TROIS-RIVIÈRES-OUEST
4½
Rue de Coubertin
Possibilité de baux à DURÉES VARIABLES
373-5400 379-3553
375-5134 375-8233
23 T 10227

23 LOGEMENTS A LOUER

4½ 2e étage, 225$/mois, 236, Chemin du Passage, Cap. Après 18h: 373-3570

4½ libre immédiatment, 275$, à 20 Mère Gamelin, Cap. 375-2436

4½ libre immédiatement, 630 Bureau, Trois-Rivières, 2e étage. 377-2322

4½ NEUFS
DOMAINE des Récollets, luxueux, planchers de béton, intercom, porte-miroir, armoires mélamine. 373-3049.

4½ - 5½
CHAPLEAU et
✻PIERRE-BOUCHER✻
Cap-de-la-Madeleine
✻✻ 2 mois gratuits ✻✻
374-8289

4½ pièces, au 3765 Antoine Polette, chauffé, éclairé, conciergerie, 374-4939 ou 374-4393

4½ pièces, paroisse St-Sacrement. Pour visiter: 376-7569

4½ POUR GENS SERIEUX
Comptoir-lunch, porte patio, piscine, déneigé, conciergerie, 1er novembre, 376-3546

4½ rénové, poêle et réfrigérateur inclus, stationnement déneigé, tranquille, 372-0060.

4½ rue Lajoie, chauffé, rénové, 340$ par mois, libre. 379-9167, 374-4237

4½ rue Père Daniel, non chauffé, non éclairé, libre maintenant. 374-8681 ou 374-7799

4½ Ste-Marthe, chauffé, éclairé, 347$/mois, 374-2916, 378-0071.

4½ SUPER ISOLÉ
Cap, récent, rangement, piscine, tranquille, 1 mois gratuit, libre immédiatement. 374-7287

4½ Trois-Rivières, frais peint, ensoleillé, cause transfert, 235$. Diane Aubin, jour: 378-2771, soir: 378-3377.

4½ VACHON CAP
FRAIS peint, 350$. 376-8672

4½, 125 Turmel, Cap. Lave-vaillelle inclus. 376-9164

4½, 949 St-Paul, Trois-Rivières, 200$ par mois. 379-0459, 376-1117

4½, rénové, 280$ par mois, paroisse St-Sacrement. 379-8246

5½ 3 mois gratuits, près Les Rivières, 1er étage. 378-3378 ou 376-6572

5½ 3e, rue St-Christophe, Trois-Rivières, entrées laveuse/sécheuse. 270$ 379-4696

5½ chauffé, fraîchement rénové, endroit recherché et paisible, près Les Rivières et U.Q.T.R. 3860 Cardinal-Léger, Trois-Rivières, 376-1846 ou 375-9466.

5½ pièces dans St-Sacrement, rue Lajoie, propre, entrées laveuse/sécheuse, bien éclairé, 2e étage, chauffage électrique, 300$, libre 1er novembre, idéal personne seule ou couple d'un certain âge. 374-8100

5½, 4½, 3½, 2½, pièces à louer à Trois-Rivières. 374-1327

CAP-DE-LA-MADELEINE
PRIX SPÉCIAL
SUR VISITE
3½ meublé, chauffé, éclairé, porte patio, fraîchement repeint, services de buanderie et de déneigement.
JOUR 378-7852
SOIR 374-8174

717 Ste-Angèle, appartement 3, 260$; 1008, St-François-Xavier, très grand 6½, 305$ non chauffé, non éclairé, 376-2176

8235 boul. Jean XXIII, Trois-Rivières-Ouuest, 3½ pièces, 250$ mois; 4½ pièces, 300$, garage si désiré. 377-2210

A PRIX D'AUBAINE!
4½ chauffé, eau chaude fournie, repeint à neuf, très beau, très grand, stationnement déneigé, rue Ste-Marguerite. Mme Vigneault: 375-9974

A PRIX D'AUBAINE 1 MOIS GRATUIT
5½, très beau, repeint à neuf, porte patio, déneigement, libre immédiatement. 379-6463.

A sous-louer, 4½, pour partager, 3405 Ls-Pasteur, Trois-Rivières, 371-2266.

A visiter, grand 3½, chauffé, éclairé, sous-sol maison privée, près Centre Les Rivières, 295$/mois. 375-7322

ARRIERE Carrefour Trois-Rivières-Ouest, grand 4½, paisible et ensoleillé, très grand rangement. 373-5440.

ARRIERE du restaurant St-Hubert, très grand 5½, immeuble récent, possibilité d'être chauffé, éclairé, 1 mois gratuit, 373-5440.

ATTENTION PROMOTION 2 MOIS GRATUITS
Cap 3½, 4½, chauffés, éclairés, frais peint, tapis lavés + rabais, près cente d'achat et autoroute. 378-1049.

À compter de
271$ par mois
3½ - 4½ - 5½
à l'arrière des Galeries du Cap
375-4102
23 T 7481

AUBAINE!
Trois-Rivières-Ouest, 4½, très beau, très grand, repeint à neuf, chauffé, eau chaude fournie. Mme Rondeau: 374-7295.

BEAU 5½
Frais peint, tapis neuf, grandes pièces, près Les Rivières, 376-3240.

BEAUX 4½, neufs, 1 mois gratuit. 372-9788.

CAP 3½, rue Baillargeon, meublé ou non, chauffé, 538-7553, 374-7930.

CAP 4½, éclairé, chauffé, 270$ / mois. 371-2395, 377-3147

CAP Du Sanctuaire, 3½ meublé, chauffé, éclairé, repeint; boul. Ste-Madeleine, 3½ repeint à neuf, très propre; rue St-Edouard, 3½ chauffé, éclairé, semi-meublé. 378-1231

CAP grand 5½, chauffé, éclairé, 455 Beaudry, 425$ par mois. Informations: 378-7576.

CAP grand 3½, rue Vachon, frais peint, entrées laveuse/sécheuse, tranquille, déneigement, 1 mois gratuit. Après 17h: 379-1870.

CAP près de Fusey, joli 4½, grande cour, remise, libre immédiatement, 225$. 373-5440

CAP près Reynolds, 4½, très propre, 1er étage, avec stationnement. 379-8569

CAP prix réduit, coin Chamberland, 3½ meublé ou non, 372-1922.

3½ NEUF
PRÈS DE LA PLAZA
Meublé ou semi-meublé incluant poêle, réfrigérateur, lave-vaisselle, four micro-ondes.
TÉL.: 539-8558

CAP rues Cooke et Patry, porte patio, rangement, 2 stationnements, 379-9234

CAP Ste-Bernadette, coin Cardinal-Roy et Cooke, très grand 4½, neuf, ultra moderne, 2 portes patio, 2 balcons, 2 ventilateurs, cause transfert, 350$. 379-0588, 375-5508

CAP, 1 mois gratuit, près Woolco, beaux grands 3½, 4½, 5½, très propres, grand espace de rangement, insonorisation de béton, entrées laveuse, sécheuse, conciergerie, buanderie, stationnement avec prise, poêle et réfrigérateur gratuits si désiré. S'adresser: 20 de Boucherville app.5, Cap. 376-0595

CAP, 3½ sous-sol, laveuse-sécheuse incluses, 240$ par mois. 378-7858

23 LOGEMENTS A LOUER

CAP, 3½, frais peint, tapis neuf, près autoroute. 379-3553, 375-5134

CAP, grand 5½, 1er étage, situé près d'un parc et de tous les services, prix spécial pour occupation immédiate. 373-5440

CAP, rue Forget, 4½ demi sous-sol. Après 16h: 379-0091

CAP, rue Rochefort, 4½ moderne, propre. Après 16h: 379-0091

CATHEDRALE, 3½, chauffé, non meublé, personne seule, 295$ mois. 374-3872.

CENTRE ville, près hôpital, 6½, planchers bois franc, stationnement, libre. 379-0773

CENTRE-VILLE rue St-Georges, 4½, rénové, rez-chaussée, électrique, 295$. 379-6252

CENTRE-VILLE 3½, frais peint, électrique, 215$, possibilité de garage. 373-5440.

CENTRE-VILLE, rue Royale, très grand 3½ refait à neuf, chauffage électrique, libre immédiatement. 373-5440

CENTRE-VILLE 4½, frais peint, 200$/mois. 375-4118.

COMPAREZ AUBAINE!
3½ meublés, chauffés, éclairés, porte-patio, stationnement déneigé, buanderie. Mme Lamy: 376-1879

3½-4½-5½
Ameublement en mélamine si désiré
LE CORBUSIER
près du centre Les Rivières
HABITATION LE JEUNE
rue des Forges, centre-ville
ARRIÈRE GALERIES DU CAP
Bureau 379-8513
23 T 95812

DOMAINE Les Rivières, 1425 des Cyprès, 1½-2½-3½-4½-5½, insonorisés, conciergerie, chauffés, éclairés, piscine extérieure, buanderie, stationnement optionnel. 373-7124.

GRAND 3½ neuf refait à neuf, entrées laveuse et sécheuse, près hôpital Cloutier et sanctuaire, bord de l'eau. 379-7429

GRAND 3½, Cap, 360$/mois, chauffé, éclairé, près tous services, 371-1828, 375-3388

GRAND 3½, entièrement rénové, meublé, eau chaude fournie, 310$, situé arrière Galeries du Cap. 379-9359

GRAND 3½, 1 mois gratuit, 1er novembre, non chauffé, non meublé, non éclairé, 190$/mois, rue St-Georges, Cap. 373-5956.

GRAND 4½, secteur parc Isabeau, 2e, près autobus, stationnement privé. 372-9035

GRAND 4½, près Super Carnaval, stationnement, 230$, libre. 372-0154, 374-2474

GRAND 4½, rue Outremont au Cap, à louer, 250$. 376-6329.

GRAND 4½
1 mois gratuit, style condo triplex neufs, planchers béton, occupation 1er octobre. A visiter au: 2445 Gagnon, arrière Maxi, Trois-Rivières-Ouest. Construction Trivex. 379-8939

GRAND 5½, rue Ste-Ursule, 1er étage, stationnement, 250$/mois, 374-9538.

GRAND 7½, libre 1er novembre, face parc Pie XII, 375$ par mois. Après 17h: 378-1033

GRANDS 5½, remise, piscine, Cap, 380$ par mois, 2 mois gratuits, libre, 373-0400.

IMMEUBLES COTE RICHELIEU
2 MOIS GRATUITS
Grands 1½, 3½ et 4½, 374-4463.

LA VILLA FLEURY ENR
36 rue de l'Eglise, Notre-Dame-de-Ham, logements à louer, 2½, 3½, 4½, prix modique. 819-357-7759 ou 357-9185

LIBRE grand 4½, avec sous-sol, grand terrain, rénové à neuf, 315$ par mois, 2221 boul. St-Louis, St-Louis-de-France. 372-0491

LOGEMENT 5½ sur 2 étages, très moderne, libre le 1er novembre, 475$ non chauffé, non éclairé, 378-4886, demandez le code 8828

4½ À LOUER
Construction neuve avec bain tourbillons, près du terrain de golf Ki-8-Eb.
375-9303
372-9610
23 T 6642

LOUIS-PASTEUR 4½, libres immédiatement, chauffés, éclairés, eau chaude fournie, 1 mois gratuit. 375-2143

LOUIS-PASTEUR
5½ grand et très clair, moderne, repeint, près Cegep, université et hôpital, TV COULEUR-/mois gratuit. 376-5657

PERSONNE seule dans la trentaine, partagerais 4½, au Cap, toutes commodités, près services, avec personne (seule) âgée autonome, 50$ / semaine. Appelez l'avant-midi ou aux heures des repas. 375-3808

PLACE du Centre, centre-ville, 2, 3, 4, 5, 6 pièces, chauffés, éclairés, conciergerie, piscine intérieure, sauna, salle de lavage, terrasse sur le toit, dépanneur, pharmacie, stationnement optionnel. 378-3332.

POINTE-DU-LAC 2½, 4½, porte patio, 2 stationnements, Ch. Ste-Marguerite. 377-4515

POUR JANVIER 1989
4½ neuf, planchers béton, intercom, insonorisé, tranquillité. Réservez à 372-0442.

PRES de Super Carnaval, joli 4½ ensoleillé, 2e étage, libre immédiatement, 205$ / mois, 373-5440

PRES des Galeries du Cap, grand 5½ ensoleillé, eau chaude fournie, 1 mois gratuit. 373-5440.

PRES du Carrefour Trois-Rivières-Ouest, 3½ meublé ou non, possibilité de bail moins d'un an, immeuble récent, 373-5440

PRES DU CEGEP
Secteur Espéranto, Trois-Rivières, 4½, 3½, aubaine, chauffés, éclairés, 1 mois gratuit, planchers parqueterie, endroit paisible, 379-6463, 373-4676

PRES Reynolds, grand 3½, 250$ non chauffé, non éclairé, 253 St-Laurent, 378-5978

PRES université, libres immédiatement, 5½, 3½, chauffés, éclairés, eau chaude, stationnement privé, 379-5734 ou 374-9773.

PRES UNIVERSITE
3½ semi meublé, chauffé, éclairé, faîs-mois une offre! 371-1699 après 16h.

PRIX d'aubaine, Cap 4½ refait à neuf, entrées laveuse, sécheuse, stationnement avec prise, rangement, choix d'étage, près hôpital Cloutier. 373-4301, 376-4277

RUE EMILE JEAN
3½-4½-5½
REPEINTS à neuf, chauffés, éclairés, concierge, libres immédiatement ou juillet, 1 mois gratuit. 373-6622

3½ - 4½ neufs
1 MOIS GRATUIT
Occupation immédiate.
Service de buanderie, autobus à proximité
Arrière Carrefour Trois Rivières Ouest
376-8519 - 375-5365
23 T 7026

RUE Laviolette, 3½ et 4½, semi meublés, chauffés, éclairés, libres. 376-3419

RUE St-François-Xavier, 3½, semi-meublé, non chauffé, non éclairé, 200$ / mois, buanderie au sous-sol. 378-2479 ou 375-9209

SECTEUR Bécancour, 5½ meublé, refait à neuf, stationnement et déneigement compris, à 10 minutes du parc industriel. 222-5525

SHAWINIGAN 2203, St-Marc, 5½ rénové, stationnement, 1er étage, libre immédiatement, 260$ mois. 538-0789, 539-8031

ST-FRANCOIS-D'ASSISE
4½ très propre, libre, 379-4391

ST-ODILON, 4½ moderne, demi sous-sol, stores compris, stationnement. Après 18h: 379-9197

STE-MARTHE 5½ pièces, chauffé, 2372 Notre-Dame, côté fleuve, remise, 300$ par mois, libre 1er novembre. 374-2579

TERRASSE Seigneuriale, 3470, Louis-Pasteur près hôpital Ste-Marie, 1½-2½-3½-4½-5½ insonorisés, conciergerie, chauffés, éclairés, piscine intérieure, sauna, bain tourbillon, salle d'exercises, buanderie, dépanneur, restaurant, salon coiffure dames, stationnement optionnel. 373-4256.

23 LOGEMENTS A LOUER

TRES grand 3½, salle de bains refaite à neuf, entrées laveuse, sécheuse. 379-3214 code 1145 ou 377-3569.

TRES grand 3½ dans triplex, près Les Rivières, entrées laveuse / sécheuse. 377-4387

TRIPLEX Trois-Rivières-Ouest, rue Brodeur, arrière Maxi, 3½ meublé. 379-1270

TROIS-RIVIERES, 1½ à 5½, rues Savard, Esperanto. 373-5400, 375-5134

TROIS-RIVIERES-OUEST, 4½, 475$ mois, libre 1er novembre. 378-7526, 375-2578

TROIS-RIVIERES-OUEST superbe 4½ sur rue privée, sécurité et confort dans un environnement exceptionnel, avantages spéciaux pour occupation immédiate. 373-5440.

TROIS-RIVIERES-OUEST très grand 4½ ensoleillé, près boul. Jean XX111, immeuble récent. 373-5440

TROIS-RIVIERES-OUEST 4½ à sous-louer, chauffé, eau chaude, prix spécial. 374-7295

TROIS-RIVIERES centre-ville 4½, neuf, 340$ négociable, libre. 375-7290, 375-5097.

TROIS-RIVIERES-OUEST: 4½, 5½, rénové, non chauffé, non éclairé. 377-2426

TROIS-RIVIERES très grand 5½, frais peint, grandes galeries, situé près de tous les services. 373-5440

TROIS-RIVIERES-OUEST, grands 4½, modèle à palier, grand balcon, grand rangement, 1 mois gratuit. 373-5440.

TROIS-RIVIERES-OUEST très grand 3½ moderne, comptoir lunch, grand balcon, grand rangement, système d'intercom. 373-5440

TROIS-RIVIERES-OUEST grand 5½, près de Maxi et boul. Jean XXIII, endroit ensoleillé et paisible, libre immédiatement. 373-5440.

TROIS-RIVIERES-OUEST, 3½ neuf, semi-meublé ou non, 290$ / mois. Avant 18h: 536-5638, après 18h: 379-0821

TROIS-RIVIERES-OUEST 3½, 4½: Cap. 5½. Jour: 373-4619, soir: 377-2748

TROIS-RIVIERES-OUEST 4½, rue St-Joseph, stationnement, porte patio, 379-9234

1 MOIS GRATUIT
SHAWINIGAN 4½ moderne, micro-ondes fourni, conciergerie, stationnement, libre immédiatement. 539-2989, 539-2178

2 MOIS GRATUITS
SHAWINIGAN-SUD: Près hôpital Régional, 3½ et 4½, eau chaude fournie, logements impeccables, secteur recherché. 537-6868

3 MOIS GRATUITS
SHAWINIGAN, rue Dollard grand 4½, très propre, libre, 300$/mois chauffé. 539-7341.

4½ sortie du Pont de Grand-Mère, piscine intérieure chauffée, stationnement. 538-4411

GRAND-MERE 638, 7e Ave, 4½, libre 1er décembre 1988. 538-9869, 538-1217

GRAND-MERE et St-Georges: 5½, 4½, 3½. 819-538-3578

GRAND-MERE Domaine Laflèche, grand 4½ neuf, 1er plancher, très bien insonorisé, 275$/mois négociable. 536-3292

GRAND-MERE 4½, eau chaude fournie, facile à chauffer, personne tranquille seulement, 165$/mois. Après 17h: 538-4991

GRANDES-PILES 3½ et 4½ pour personnes: autonomes, retraitées: 50 ans et +. Communiquez avec L'O.M.H. de Grandes-Piles. 538-1152

UN MOIS GRATUIT
SHAWINIGAN-SUD 4½, chauffé, éclairé, repeint à neuf, lavage de tapis, secteur paisible, près tous services, idéal pour couple tranquille ou âgé. 537-1915

LOGEMENTS 3½, 4½, 5½ semi-meublés ou non, Grand-Mère, St-Georges et Shawinigan. (819) 538-0771, 538-7235, 538-4411

SHAWINIGAN-SUD 1 mois gratuit, 3½ meublé. Après 17h: 536-5588

SHAWINIGAN 4½ chauffé, semi sous-sol, bain tourbillon, près du Centre Culturel. 819-536-2401

SHAWINIGAN Parc Erables, 1½, 2½, 3½, 4½, 5½, meublés ou non, piscine, conciergerie, stationnement. 539-7648, 539-9833

SHAWINIGAN Près Plaza, 3212, St-Louis, 4½ non chauffé, non éclairé, 350$/mois, libre immédiatement. 819-539-8597

2 MOIS GRATUITS
pour 3½ meublés, chauffés, éclairés, et 1 mois gratuit pour 4½ chauffés, éclairés. Logements très propres, libre, Shawinigan-Sud près hôpital (300 et 330, 126ème Rue). 537-4902 (Alain), 537-8811 (Manon).

SHAWINIGAN-SUD 4½, meublé ou non, 325$, 1 mois gratuit. 537-6038, 375-4320

SHAWINIGAN 2353, Champlain, 1er étage (bas) 4½, frais peint, avec sous-sol et possibilité de garage si désiré. 539-4395

SHAWINIGAN centre-ville, grand 5½, chauffé, 3e étage, prélarts neufs, peinture fournie, 285$/mois. 537-5311

SHAWINIGAN
PRIX SPÉCIAL
sur visite
3½, 4½, neufs, bien insonorisés, sécuritaires, intercom, conciergerie, aspirateur central, stationnement asphalté avec prise, piscine chauffée. Possibilité: chauffés, éclairés, meublés ou semi-meublés.
539-8597

25 APPARTEMENTS A LOUER

1 MOIS GRATUIT
2½, 3½, 4½, 5½
PRES CEGEP, UQTR
CENTRE D'ACHATS
Meublés ou non, chauffés, éclairés, à compter de 260$ (1 mois gratuit, rue Dubé): 374-2020, 374-5899, 376-9909

162$**: 1½; **232$: 2½; **425$**: 5½; meublés, chauffés, éclairés, centre-ville, près cégep UQTR, libres immédiatement. 376-3372

175$ et +, 1½ à 6½, centre-ville, cégep, uqtr, Jean Leblanc, 371-7466.

1½ chauffé, meublé, éclairé. 260$. 376-7188

1½ meublé, chauffé, éclairé. 375-1829 ou 379-0525

1½ meublé, chauffé, éclairé, avec bain, stationnement, 190$/mois. Trois-Rivières-Ouest. 377-3649

1½, 2½, 3½, 4½, 5½
Chauffés, éclairés, meublés si désiré.
375-5134, 379-3553

1½, 2½, 3½, face cegep, des Forges, Ste-Julie et William, 376-1302 ou 378-3734.

200$/MOIS grands 2½ ou 3½, rue Ste-Angèle, ou Hertel. 376-8298

290$, 2½ moderne, meublé, chauffé, éclairé, buanderie, câble, libre, 375-8370

2½ neuf, rue Laviolette, meublé, stationnement, 210$ mois, 376-9077 ou 374-3077

345$, 3½, Cap, rue Barkoff, meublé, chauffé, éclairé, buanderie, 375-0618

3705 STE-MARGUERITE,
très grand 4½, chauffé, entrées laveuse, sécheuse, stationnement, meublé ou non, à compter de 385$. 376-9053, 378-4790

3½ chauffé, éclairé, meublé, situé rue du sanctuaire, Cap, 270$ / mois, 379-6990

3½ meublés, chauffés, éclairés, 991 St-Paul, Trois-Rivières; 3½ semi meublé, 4½ non meublé, P.E. Trudeau, Cap. 373-8043

3½ MODERNE, NEUF
Près de tous les services et de l'université, à 3700, Antoine-Polette, 375-9268

3½ près cegep et uqtr, à compter de 275$. 375-6385, 379-3214 télépage 8498

3½ rue Louis-Pasteur, 1er étage, porte patio. 379-3553 ou 375-5134

4½ pièces, 1er étage, 2 mois gratuits, secteur Côte Rosemont. Jour: 376-3735 Hélène, soir: 378-6442

4½, 3½, rue Ste-Cécile. 379-3214 code 659

5½ à partager, près de cegep et université. Appelez Carole à: 374-2586 ou 378-0569

A louer 4½ à paliers, moderne, Trois-Rivières-Ouest. 372-5259

A SOUS-LOUER grand 4½, beaucoup de rangement, près services. 373-2003 avant midi.

CAP coin Thibeau / Mgr-Comtois, 1½ semi-meublé, chauffé, éclairé, climatisé, frais peint. Chantal: 379-3214 code 9347

25 APPARTEMENTS A LOUER

APPARTEMENTS GEORGES
PRES Les Rivières, 3½, 4½, chauffés, éclairés, meublés ou non, piscine, stationnement, 1850, 6e Rue, #9. 373-2428, 378-4427

CAP grand 3½, meublé, moderne, endroit ensoleillé et paisible. 373-5440.

CAP grand 2½, meublé, chauffé, éclairé, grand 4½, meublé ou non, frais peint, entrées laveuse, sécheuse, 66 St-Emile. 375-4636

CAP, 1 mois gratuit, près Woolco, beaux grands 3½, 4½, très propres, grand espace de rangement, insonorisation de béton, entrées laveuse, sécheuse, conciergerie, buanderie, stationnement avec prise, poêle et réfrigérateur gratuits si désiré. S'adresser: 20 de Boucherville, app.5, Cap. 376-0595

CAP, 1½ meublé, entrée privée, stationnement, près Polyvalente, tranquille. 376-0140

CAP, 2½ meublés, chauffés, éclairés, laveuse, sécheuse, 255$ et 230$/mois. 375-5664

CAP, 3½ meublé, rue Toupin, rénové, libre 15 octobre, 235$ par mois. 375-7778

CAP-MADELEINE 2½, chauffé, éclairé, meublé, secteur de choix, 280$/mois. 375-0668

CENTRE-VILLE 2½ - 3½ - 4½
Trois-Rivières, rue des Forges et St-Georges, chauffés, meublés ou non, à compter de 225$/mois. Concierge: 569 A des Forges. 376-8068, 376-9909

CENTRE-VILLE 2½, chauffé, meublé, non éclairé, 215$. 378-7155.

ETUDIANT près Cégep et UQTR, 4½ semi meublé, rue de Courval, 325$ par mois, août gratuit. 375-4782, 371-2164

GRAND 2½, chauffé, meublé, centre-ville Trois-Rivières. 374-3332, 372-0741.

LIBRE IMMEDIATEMENT
TROIS-RIVIERES studio, rue Ste-Ursule, meublé, chauffé, éclairé, buanderie, stationnement, déneigement, 379-6463.

PRES hôpital Cloutier, 3½, meublé, chauffé, éclairé, libre. 374-1334

RUE Forget, Cap, 3½, meublés, chauffés éclairés, stationnement. 379-5546

RUE St-Denis, Trois-Rivières, 2½ meublé, 205$ / mois. 375-6844

SECTEUR DES FORGES
A louer, 1½ pièces, meublé, chauffé, éclairé, adjacent à résidence privée, stationnement et entrée privée. Après 18h: 378-2869

SPÉCIAL 1988
4½ neuf, 300$; 3½ meublé, 320$; endroit tranquille, près de tous les services, stationnement inclus, service de concierge, libres immédiatement, en prime un voyage en Floride, Hollywood. 378-6737.

STE-BERNADETTE, 1½ chauffé, éclairé, 190$ par mois. 374-6347

STUDIOS
PRES CEGEP ET UQTR
1½ chauffé, meublé, éclairé, balcon, buanderie, construction neuve, 245$ à 290$, situés à 1200, Père-Marquette, 3333, rue Houde. 371-3400, 372-7619, 375-0408

TROIS-RIVIERES, 1½ à 5½, rues Savard, Esperanto, 6ième rue. 375-5134, 379-3553

TROIS-RIVIERES-OUEST superbe 4½ sur rue privée, sécurité et confort dans un environnement exceptionnel, avantages spéciaux pour occupation immédiate. 373-5440.

GRAND-MERE centre-ville, 2½, meublé, chauffé, libre immédiatement. 538-6265.

SHAWINIGAN-SUD sous-sol, 1½ meublé, chauffé, éclairé, 230$. 537-9667, 537-6934

SHAWINIGAN-SUD à prix modique, 3½ meublé, propre, près tous services, libre immédiatement. 537-0036 ou 536-5588

27 CHAMBRES A LOUER

CHAMBRE à louer, près Super Carnaval, 379-2439 ou 374-6385

CHAMBRE, cuisine, près Cathédrale, 535 des Volontaires, 66$ par mois.

GRANDES, cuisine, salon, meublées, près UQTR et CEGEP. 375-5134, 379-3553

30 CHAMBRES ET PENSIONS A LOUER

A LOUER chambre et pension, à Ste-Gertrude, rue Parc Industriel, 297-2734

CHAMBRE et pension pour personne autonome, à 545, Ste-Cécile, Trois-Rivières. Se présenter sur place, entre 8h et 17h.

CHAMBRE et pension pour personnes âgées ou handicapées, prix raisonnable, 371-2478.

CHAMBRES à louer pour personnes autonomes, 115 du Parc, Cap, paroisse St-Odilon, limites de Ste-Bernadette. 371-2265

CHAMBRES et pension, pour personnes âgées, autonomes et semi-autonomes, Cap. 373-2668 ou 375-4327

MAISON d'accueil peut accueillir personnes à la retraite, prix raisonnable. 376-8881.

PAVILLON BAIE-JOLIE ENR
ACCUEILLE personnes retraitées et convalescentes, accepte dépannages, cadre magnifique, bord fleuve. 709 route 138. 377-3056

POUR personnes âgées chambre et pension, bien éclairé, près de tout. 375-1952

RÉSIDENCE d'accueil pour personnes âgées avec tous les services, pour autonomes et semi-autonomes. 376-1613 ou 378-5245

31 BUREAUX A LOUER

1,200' CARRES
PLACE FUSEY, CAP
BUREAUX à louer, neuf, ascenseur, air climatisé, stationnement, libre. 376-3573

200 à 1 000 pieds carrés, boul. des Récollets, chauffé, éclairé, climatisé, stationnement. Idéal pour professionnel, 371-3621.

4 bureaux avec salle de réceptionniste, au 283 boul. Ste-Madeleine, 2e étage, avec stationnement. 373-9036, 376-1339

A prix d'aubaine! bureau à sous-louer, rue Fusey, Cap-Madeleine, 1,150' carrés, libre 1er juin, moderne, avec ascenseur, prix spécial. 379-3214 code 9257, 379-6463

BUREAUX à louer, 845 pi², Boul. Des Forges, près Hydro-Québec. 372-9035

CAP coin Thibeau et Mgr Comtois, local aménagé pour professionnel comprenant salles d'attente, d'examen et pour classeurs, planchers de céramiques gris pâle, mûrs blanc et lilas, environ 400' carrés, chauffé, 400$/mois. Chantal: 379-3214 code 9347

LOCAL à bureaux, 1,140 pi², éclairé, chauffé, stationnement, rue Laviolette. 377-1108

PLACE LA MAURICIE
Ancien Pollack, 225 des Forges Trois-Rivières, 1,000-3,200-5,700 pi², stationnement intérieur ascenseur, climatisé. Société Immobilière Trans-Québec 378-1628, 418-681-8188

36 MEUBLES USAGÉS

2 chaises berçantes en chêne à vendre. Appelez après 19h: (819)336-6727

AMEUBLEMENT complet: cuisinière, réfrigérateur, congélateur vertical, laveuse, sécheuse, table cuisine, lits 54 et 48'', etc. 537-8994 après 18h

BEAU grand sofa et fauteuil Sklar, grande valeur, vert, 475$; fauteuil berçant pivotant beige, 95$. 376-6202

36 MEUBLES USAGÉS

BEAUDET MEUBLES
ACHAT vente, location, [illegible] Appareils ménagers, garantie 1 an, [illegible] 148, Ste-Madeleine, Cap [illegible]5031

DIVAN, canapé en très bon état, prix: 200$. 378-8775

ETAGERE en frêne naturel et mélamine noire pour TV et système de son, 4 tablettes, 6 pi de hauteur, 30 po largeur, 125$. 373-7765

LACOMBE 973 CHAMPFLOUR
ANTIQUES et usagés. Achat, vente, échange. Allons dans un rayon de 50 milles de Trois-Rivières, ouvert dimanche. 374-4931

LIQUIDATION 60% et plus de rabais, sur mobiliers de chambre, modernes, neufs, plusieurs modèles en stock. Soir: 399-2893

LIT Amisco superposé, bleu, avec vide-poches, valeur 300$, laisserais à 225$, 2 mois d'usage. 374-6788 ou 374-7451

LIT superposé en bois parfait état, tiroirs dans le bas, valeur 300$ à vendre 150$. Heures des repas: 373-3143

MEUBLES Colonial "Vilas" très bon état, moins que moitié prix, lit double à poteaux, commode, miroir, divan etc. 538-4741

MOBILIER de salle à manger, Roxton, incluant: table et 4 chaises, 1 vaissellier en coin et une dessette. 378-7126

MOBILIER de chambre: 1 bureau, 1 commode, 1 chiffonnier, 1 lit 39'', 400$, sommier et matelas neufs 39'', 250$. 373-6043

MOBILIER de cuisine avec vaisselier, colonial, TV 21 po. couleur, 3 bureaux. 379-5901

MOBILIER de salon colonial à motif floral, très propre. 376-7315

MOBILIER de salon, style Espagnol, 1 divan, 1 fauteuil, 3 tables et 2 lampes, très propres, 325$ négociable. 375-4476

MOBILIER de chambre colonial St-Barthélemy et sommier (pour fille), 300$, 379-3453

POUR vente rapide, beau mobilier salle à manger 7 morceaux, fini noyer, 650$. 378-8241

37 APPAREILS MÉNAGERS

AUBAINE
REFRIGERATEUR 85$; poêle 85$; laveuse 195$; sécheuse 100$; ensemble poêle et réfrigérateur, garantis 1 an: 374-5031

CUISINIERE électrique, laveuse et sécheuse, 373-2000 le soir

CUISINIERE Kenmore, amande, presque neuve, 378-3153

GÉLINAS MEUBLES
NEUFS et usagés: achat, vente, échange d'appareils ménagers, aussi matelas neufs et usagés. 378-2384

LAVE-VAISSELLE Kenmore, neuf, à vendre. 379-0200

MINI laveuse, cuisinière, un an d'usage, à prix d'aubaine, lave-vaisselle usagé. 378-2219

POELE électrique combiné au bois, blanc, très propre. 418-328-3487

POELE réfrigérateur, blancs, bonne condition. 350$. 374-5988

SECHEUSE, Hot Point, couleur moisson, parfaitecondition, 150$. 375-8220

RÉFRIGÉRATEURS
ENDOMMAGÉS
à compter de **599$**

NEUFS et USAGÉS
MARCHAND AUTORISÉ
MAYTAG FRIGIDAIRE ADMIRAL
CENTRE ÉLECTROMENAGER FORTIN INC.
9125, BOUL. DES FORGES TROIS RIVIÈRES
374-9672

41 ARTICLES DE SPORT

ENSEMBLE d'haltères, incluant: banc de pratique. 378-7126

45 INFORMATIQUE

APPLE II C, avec disquette incorporé, un écran, une souris, livre et disquette d'instruction, prix négociable. 376-9234

46 MACHINES A COUDRE

MACHINES à coudre industrielle: machine simple à vendre ou à louer, machine overlock à louer. 296-2453, 228-5057

MACHINES A COUDRE INDUSTRIELLES
Pièces, accessoires et réparations de toutes marques. Overlock Singer remise à neuf 700$. Simple: 350$. Aussi dépositaire Brother, Consew, Kingtex, Pfaff, Siruba. Location et financement disponible. R. Vallée, 1855 Royale, Trois-Rivières. 373-3001

PFAFF automatique, avec meuble, impeccable, bon prix, 379-9683

48 MUSIQUE

A vendre, piano ancien, 750$. Après 17h. 297-2253

ACCORDEUR de piano diplômé. Claude Després. 373-9434

AU CENTRE DE LA PIANOTEC
Pianos refaits à neuf, avec garantie. Vente, achat, accord: 163, Lorette, Cap: 376-1516.

BATTERIE Pearl, noire, 5 morceaux, très propre, 500$. 375-0517

CLAVIER électronique PSS-570 Yamaha, avec adapteur, neuf, prix: 500$, 378-7220

GUITARE électrique Guild; drum Roland TR707; pré-amplificateur Rockman; Reverb Dod, amplificateur Fender 100 watts. Après 17h: 293-6800

GUITARE électrique, Fender, Squier et un amplificateur Peavey, Decade. Après 17h. 375-9512

PIANO à vendre, modèle ancien. 450$. 379-2207 demandez Yvette

PIANO automatique, reconditionné à neuf, 3,200$. 374-1254

PIANO droit à vendre, prix: 1,150$ ou meilleure offre, 373-8242 ou 374-8217

S.O.S PIANO INC
Achat, vente, échange, service. Instruments neufs et usagés, de tout en musique. Accord et réparation de piano. Cours privés. 1538 Champlain. 373-0996

50 TÉLÉVISEURS ET SYSTEMES DE SON

SYSTEME de son, ICC, 60 watts par canal avec ampli, égalisateur, 10 bandes par colonne, cassette, tuner, table tournante Teac, semi automatique, colonne 3 voies, 100 watts par canal 15x4x2, 800$. Demander Claude, heures repas, intéressés seulement. 375-8949

CONCOURS BAS de NOEL LE NOUVELLISTE
A VOTRE SERVICE DEPUIS 48 ANS
LE SEUL CENTRE MAYTAG DE LA RÉGION
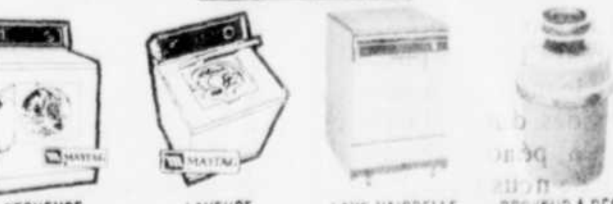

REPARATION ET PIECES DE TOUTE MARQUE VISA
Service de réparation - Équipement industriel de buanderie
CLOUTIER CENTRE MAYTAG INC.
121, THIBEAU 374-2646
CAP-DE-LA-MADELEINE

57 SALONS DE COIFFURE

COIFFEUR(EUSE) demandé(e) comme locataire de salon de coiffure existant depuis 1 an, au Port St-François, Nicolet. Soir entre 19 et 21h: 293-2996, demandez Raymond

COIFFEUR(SE) demandé(e) avec expérience. Appelez après 17h: 375-8326

60 FOURRURE

AUBAINE manteau de fourrure, neuf, jamais été porté, nouveau modèle, grandeur 12-14 ans, 1,000$. 372-0529.

AUBAINE! Superbe manteau lynx du Canada, très long, grandeur 5/7, 950$. 537-5869

Magnifique vison naturel, noir, impeccable, 9 à 12 ans. St-Tite. 418-365-7468

MANTEAU chat sauvage, homme 40, peaux allongées, raison décès, 819-263-2336.

MANTEAU de collection en vison beige et ultra suède, grandeur 7-8 ans, très propre, 500$. 371-3400

MANTEAU et chapeau, rat musqué, grandeur 18, 350$. Manteau mouton rasé, grandeur 16 ans, 325$. 375-2863

MANTEAU renard norvégien bleu, 10-11 ans, très propre, 1,000$. 539-7977, 539-3221

64 ROBES DE MARIÉE

ROBE de mariée, 13-14 ans, importation d'Orient, (traîne) 4 pi, payée 1 600$ demande 600$. 379-4007

ROBE de mariée en dentelle, chapeau avec voile, crinoline, traîne de 6 pi, grandeur 7 ans; aussi habit de noces pour homme, bleu, très propre, porté 1 fois, grandeur 40. Si intéressés seulement, Guylaine, 375-8949

65 ARTISANAT

METIER à tisser, 45 pouces, très propre. Après 16h: 535-2096

66 VETEMENTS

3 manteaux: robes pour dame: 378-7648

CHAT sauvage. Manteau en cuir long, blanc. Manteau en peau de porc long, tous de grandeur 7 ans, le tout 125$. 371-3781

CUIR manteau court en cuir souple, noir, pour dame, jamais porté, valeur 600$ pour 285$. Demandez Lorraine: 373-0725

76 FRUITS - LÉGUMES

POMME DE TERRE de conserve, à vendre: 373-9879

POMMES de terre de conserve, rouges ou blanches, bonnes pour tous les genres de cuisson, possibilité de livraison. 379-5819

S-MATHIEU-DU-PARC pommes de terre, blanche ou rouge, à vendre. 532-2234

80 ASPHALTE

ASPHALTE réparation, scellant. Toutes régions. 379-3214 poste 413, 375-7418.

HOULE ASPHALTE ENR.

PAVAGE résidentiel et commercial. Estimation gratuite: 293-6430 résidence: 222-9777

J. Arsenault Asphalte Inc., pavages résidentiels et commercials, estimation gratuite, travail garanti. 379-5255

81 PAYSAGISTES

100$ spécial, gros dix roues terre, spécialité pavé uni. J.M. Terrassement, 374-8118

90$ gros 10 roues terre noire avec peat-most

80$ terre brune, sable, pierre concassée. Estimation J. Laroche: 377-4478

CEDRES à haies, de 12 à 15 po. .85¢ chacun, 15 à 24 po. 1$, 24 à 36 po. 1,50$. 374-8068

ENTRETIEN DES ARBRES

Assurance. Estimation gratuite. 374-9427

JEAN-LOUIS BRIERE ENR.

Taille d'arbres, arbustes, terrassement, plantation, assurance-responsabilité. 378-5386

LE MAITRE EMONDEUR

Raymond Gagnon: taillage, abattage, haies et arbustes, bois de chauffage. Assurance Responsabilité. 378-1188

PAYSAGISTE ELOI GUILLEMETTE

TERRE à gazon, sable, pierre, tourbe cultivée, service de machinerie: loader, bulldozer, rotoculteur, transport général, camion 6 roues, camion 10 roues, semi-trailer dompeur et plate-forme 45 pieds.

Récupération Tersol Inc.,
Spécialité: TERRASSEMENT
375-7679

SERVICE ENTRETIEN DES ARBRES ENR.

Emondage, abattage, assurance responsabilité. Pierre Beaulac: 375-4575, Cap.

82 MATÉRIAUX DE CONSTRUCTION

13 FERMES de toit "trust" de 20' avec pente 7/12, 300$, fenêtre panoramique en cèdre thermo-double, 6' L. x 5' H., 150$. Porte extérieure 50$. 535-2125

EN REDUCTION porte d'acier avec cadre, à partir de 199$. Tôle de toutes sortes, contreplaqué (veneer) 1/2: 13,50$, 5/8: 14,50$, polythène, barils, bois de construction à partir de 180$ le mille pied. 819-221-5429

MATERIAUX CONSTRUCTION

Portes d'intérieur et d'extérieur, portes coupe-feu; portes de garde-robe; portes commerciales; portes d'acier; portes patio; cadres de portes en métal et en bois; lots de châssis toutes grandeurs: 2x3, 2x4, 2x6, 2x8, 2x10, planches embouvetées; contreplaqué.
Livraison: 377-2227

83 PORTES ET CHASSIS

3 portes de garage: 2 de 11 x 10, aluminium, vitres thermos, 1 de 11 x 11. 379-6433

A vendre bonnes fenêtres, suite à des rénovations. Si intéressés: 378-2727

84 CHAUFFAGE

ÉPARGNEZ DES CENTAINES DE $$$ CHAQUE HIVER

Entrepriss

Fournaise à bois, en fonte, pouvant être combinée avec une fournaise à l'huile ou un système électrique.

VENEZ LA VOIR FONCTIONNER À NOTRE MAGASIN

B. Courchesne & Fils inc.
SPECIALISTES DANS LE POELE A BOIS
VENTE ET INSTALLATION DE CHEMINÉES PRÉFABRIQUÉES
191 Principale [illegible] d'Aston, comté de Nicolet
Tél.: (819) 399-2163
FAISONS TUYAUX D'ACIER SUR MESURE
HEURES D'OUVERTURE
Du lundi au vendredi
9h à midi - 13h à 17h30
Samedi: 9h à midi

85 BOIS DE CHAUFFAGE

A qui la chance? Seulement 100 cordes de bois rond, sec, 16 pouces, pris sur place, 20$ la corde, 377-2529

BOIS de chauffage, à vendre, érable, hêtre, merisier. 532-2399

87 ENTREPRENEURS CONSTRUCTEURS

CONSTRUCTION D. CHARETTE

ENTREPRENEUR général, spécialité rénovation. 535-7061

ENTREPRENEUR général, construction neuve, rénovation tout genre, toiture revêtement, estimation gratuite. 377-4338, 377-2966

VOUS PRÉVOYEZ RÉNOVER

CONSTRUCTION Denis Milette peut réaliser vos projets tant dans la rénovation que la construction d'une maison neuve. Nous nous ferons un plaisir de vous conseiller. Contactez-nous pour une estimation gratuite.
379-1270

89 FER FORGÉ ET ORNEMENTAL

DIRECTEMENT DU FABRICANT

Rampes de balcon en aluminium colonnes et auvents

VENTE & INSTALLATION
ESTIMATION GRATUITE

G.DESCHÊNES & FILS INC.
621, boul. Saint-Laurent est, Louiseville
(819) 228-2795
de Trois-Rivières 379-1121

92 PEINTURE

PEINTURE intérieure et extérieure et au fusil, 12 ans d'expérience, ouvrage garantie, équipement fourni, estimation gratuite. 376-2969

PLATRIER tireur de joints. Demandez Claude: 375-0741 ou René: 377-4114

93 PERDUS - RETROUVÉS

CHIEN perdu mercredi après-midi, poméranien, 12 ans, environ 20 à 25 livres, couleur beige, mâle, poils longs, oreilles droites, répondant au nom de Kim, récompense promise. 536-3854

PERDU porte-monnaie rouge, secteur St-Maurice et Ste-Madeleine, récompense promise. 379-3880

94 SERVICES DIVERS

25 ans, tireur de joints, peinture, travail garanti, bon prix, estimation gratuite. 378-2916

A bon prix: tirage de joints, menuiserie, stucco, plastrage de solage, pose de gyproc, peinture. 378-8351

ANTIROUILLE huile chaude, neuve, 29.95$. Rendez-vous: 9 Fusey, Cap. 373-4221

ANTIROUILLE

Traitement à l'huile neuve et chaude. Ca vaut le déplacement, sur rendez-vous: Les Entreprises Denis Gélinas, 1265 Ste-Anne Est, Yamachiche. 296-3171.

ANTIROUILLE à l'huile madelinois, à 420, rue Dessureault, Cap. 374-0501

ATTENTION! Rénovation, toiture, portes et chassis, revêtement. 377-3095, 377-4338

BOISERIES D'INTERIEUR

Rampes, escaliers, planchers. Vente et installation. Salle de démonstration située à 767, Thibeau (Cap): 376-8961

ESCALIERS J. LEMIRE

CERAMIQUE - Poseur d'expérience, à bon prix. Estimation gratuite: 376-5429

CIMENT, RENOVATION

PATIO, trottoir, galerie, entrée, tour de piscine, etc. J.P. Gélinas
375-4401, 379-3214 code 1627

CONSTRUCTION rénovation, intérieure, extérieure, estimation gratuite. 379-3431

CORDE A LINGE

POTEAUX Vente et installation, sentinelle "basket" etc. T.R.: 378-0801, 539-7930

LE PRO DE LA BAIGNOIRE

Emaillage de bains, à domicile, choix de couleurs, bains sur pattes à vendre: 297-2267.

MAITRE RENOVATEUR

Travaux de tous genres, modifications intérieures ou extérieures, portes, fenêtres, galeries, revêtement et toitures. Travaux effectués par expert, 20 ans d'expérience.
378-6487, 377-3304

MENUISIER entrepreneur d'expérience, construction, rénovation. 378-4614

MENUISIER offre ses services, pour rénovation intérieure et extérieure, estimation gratuite. 373-0369

PEINTRE 10 ans d'expérience. Intérieur / extérieur, équipement fourni. Estimation gratuite. 379-1589

PEINTURE, joints, gyproc et autres travaux manuels, bon prix. Maurice: 379-3109

PLANCHERS bois franc, chêne, érable, merisier. Pose & finition. 373-9913, 537-1176

PLASTRAGE de solages, toutes régions, 379-3214 code 413, 375-7418.

PLATRIER tireur de joints, gyproc, compétant, licencié, ouvrage neuve, réparations. Après 18h: 377-2288

97 LOCATION

Pelletier location
AUTOS - CAMIONS
LOCATION
COURT TERME — LONG TERME

GRANDE VENTE
DE TOUS NOS MODÈLES 1988 EN LOCATION AVEC BAS KILOMÉTRAGE

1988 BUICK REGAL
1988 BUICK PARK AVENUE
1988 PONTIAC TEMPEST
1988 GMC SAFARI
1987 GMC CAMION S-15
1986 DODGE VOYAGEUR
1985 DOGE RAM VAN

501, PÈRE DANIEL
TROIS-RIVIÈRES
TÉL.: 371-3484

94 SERVICES DIVERS

POUR votre installation: tapis, tuile, prélart, 20 ans d'expérience. Vente à domicile sur échantillon. Estimation gratuite. Ouvrage garanti. Jacques Massicotte, (819)378-5540

RÉPARATION de toitures, toutes régions. 379-3214 poste 413, 375-7418.

SABLAGE + FINITION PLANCHERS BOIS FRANC

VENTE et pose. Daniel Adam, 374-7979.

SABLAGE - FINITION

De planchers de bois franc. Vente et pose. Patrick Belisle: 378-3974

SABLAGE ET FINITION PARQUETS DE BOIS FRANC

SATISFACTION garantie. Représentant: Daniel Poitras. 375-2943, 379-3782

SABLAGE R. Richard. Pose, sablage, finition, prix défiant la compétition, 379-3214 code 232 ou 536-2127 code 232.

SABLAGE, pose, finition cristal, spécial sur vente de bois. Réginald Cusson, 377-4220, 379-8430. Visa ou Master Card acceptées

SABLAGE, pose bois franc, finition cristal, estimation gratuite, R. Farley: 374-1652.

TIRAGE DE JOINTS

A très bon prix. Ouvrage garanti, 376-5357

TIREUR de joints, plafonds et murs décoratifs, travail garanti. 379-1837

98 DIVERS

**39$** mobilier salon, 42$ poêle, 129$ réfrigérateur, laveuse, sécheuse, poêle à bois, foyer, TV couleur, commode, boîte de camion, système de son et divers articles, 376-5264

4 pneus radiaux 4 saisons, 20575R15. Machine à coudre antique, 374-0619

6 MOIS POUR PAYER DERNIERE CHANCE DE GAGNER ENTRE 30 et 70% SUR LES PRIX DE 1989 ENTRE 12H ET 15H

Vendredi, samedi, dimanche et lundi les 7-8-9-10 octobre. 6 mois pour payer sans intérêt. Livraison gratuite rayon de 150 milles, sur: vases à fleurs, fontaines intérieures et extérieures, balançoires de bois et aluminium, grottes et statues, tables, chaises, chaises sur billes et aluminium, intérieur et extérieur, remises de jardin, parasols, etc. Au: 291 boul. Est, Louiseville. 819-228-5806, 228-5591, 296-3128.

A VENDRE système de son comprenant amplificateur Sherwood, enregistreuse Teac V-350; tête de lit style colonial; vélo Venture 10 vitesses; manteau d'hiver court en jeans. 375-6416 après 16h30

A vendre, bassinette, 1 an d'usure, parc; livres décoration chez-soi; vaisselle; bibelots, etc. 967 Champlour, Trois-Rivières

ABRI d'auto en toile et équipement de golfeur (droitier), 379-5754

MIAMI
MAISON MOBILE ENTIÈREMENT MEUBLÉE
Située sur la rue Biscayne
Près de tous les services
À VENDRE OU À LOUER
S'adresser au 376-3573
T-10390

ARMOIRES de cuisine en chêne (modules) 18 portes, 7 tiroirs, 1,500$. 537-8011 laisser message sur répondeur.

ARMOIRES de cuisine en chêne, 750$; lampes suspendues genre Tiffany; malaxeur Sunbean. 379-5235

ASPIRATEUR Rainbow, complet avec balai électrique et laveuse à tapis, état neuf, 375$. R. Vallée, 373-3001

BAIN tourbillon usagé, en très bon état avec accesssoires; évier double en porcelaine, neuf, prix à discuter. 376-6674

BANC d'église, 7 pi, en bois massif, table plus 2 chaises pour enfant, pupitre d'écolier, paire de skis de fond, pour enfant, ensemble de skis alpin, 140cm. 373-8943

CABANONS: fabriqués sur place, selon vos besoins, recouvrement extérieur en vinyle, de différentes couleurs, fenêtre en pin à battant, porte en pin; avant-couverture en aluminium ventilé. Qualité exceptionnelle, toutes grandeurs, différents modèles. MICHEL VALLIERES INC., 1130, boul. St-Laurent-est, Louiseville. Jour: 228-4075, soir: 228-9644, (acceptons les interurbains).

CHOCOLAT 1ère qualité. Cours, location et fabrication de gâteaux. 372-0448.

CLOUTIER MAYTAG

VENTE service, pièces, réparations toutes marques d'appareils ménagers domestiques, commerciaux, vendons second. 121 Thibeau, Cap. 374-2646.

CORDE à linge, poteaux, vente et installation, sentinelle, etc. T.R.: 378-0801, 539-7930

CORROYEUR 8'', avec moteur et base en fonte, 750$; poêle style box stove de 1888, 225$; 2 bicyclettes 10 vitesses. 374-1254.

DECORATION de salle et ballons publicitaires. Renseignements après 18h, demandez Jean 377-5743.

ELECTROLUX modèle Anniversaire, $189; aspirateur central Singer avec boyau et accessoires, $285. R. Vallée, 373-3001

EQUIPEMENT DE CABANE

A SUCRE complet: bouilloire, 400 chaudières chalumeaux etc. Entre 17h et 19h: 539-3527

LIQUIDATION

Vêtements présentoirs supports muraux, supports à linge, comptoir et autres 376-3573 demandez Liette

MOBILIER de cuisine en rotin, 160$; 2 scies à chaîne, Pioneer, Partner Pro, 175$ et 150$; brouette, 50$; sécheuse, 40$; 2 bicyclettes 10 vitesses, 10$ chacune, 373-2099.

NEUF poêle de camp, 24'' genre Box-Stove, 125$. 538-2035

PALETTES de bois (skid), à vendre, en bon état, bas prix. 375-8417

PLUS de 5,000 retailles de mélamine, pour tablettes, etc., à vendre à bas prix. Lots à écouler. 2 sableuses à ruban. (418)325-2709

POELE 2 ponts 24'' en fonte, 325$. 819-538-2035

ROLMEX Les plantes et les suppléments alimentaires, à votre service. 378-6750

98 DIVERS

SHAKLEE

Complément alimentaire, protéines, vitamines et minéraux, Vita-bar. 375-9935 Cap; 374-2088 Trois-Rivières.

STORES A PLUS BAS PRIX

MARC C. DECOR 889 Thibeau, Cap. 374-1694. Stores de première qualité. Mesure sans frais. Décoratrices diplômées.

STORES MONIC

VERTICAUX horizontaux à rabais. Estimé gratuit à domicile. Monic conseillère, 378-1549

STORES verticaux pour portes patio, 373-2000 le soir.

TABLE de billard 4x8, ardoise ¾ pouce, 300$ négociable. 537-5819, soir: 536-5700

TABLE de manucure professionnelle, 18 X 38 pouce, blanche, 3 tiroirs, payée 400$ demande 200$. 379-4007

TAPIS manteau de fourrure, patins, tables, la-z-boy, rideaux, humidificateur. 374-8487

VENTE de garage, samedi, dimanche, lundi, 8-9-10 octobre, 9 à 17h. 452, 3e Rue, Cap

99 PRETS

ARGENT à prêter en 1ère et 2e hypothèque. Achat, balance de vente. (819) 268-2672

CAPITAL DE RISQUE

Prêts industriels et commerciaux, financement des recevables et chèques postdatés. M. Marcoux: 514-676-5995

100 ARGENT DEMANDÉ

BESOIN D'ARGENT

Pour l'achat d'une propriété. Renouvellement d'hypothèque. Pour votre commerce. Pour financer de l'équipement ou des véhicules de tout genre. Première hypothèque, deuxième hypothèque, tous les genres de prêts. Nouveau en Mauricie. Consultez-nous pour vos besoins.

SERVICE DE PRETS HYPOTHECAIRES ET FINANCIERS, RESCOM INC.

Pour rendez-vous: 371-1280 ou 371-1233.

104 OCCASION D'AFFAIRES

RECHERCHE couple pour opérer son propre commerce en boulangerie, pâtisserie, buffet, produits fins. Investissement minimum requis, situé dans un endroit très achalandé à Trois-Rivières-Ouest, chiffre d'affaires assuré. 372-7619

TRAVAILLEZ à votre compte, nous cherchons un distributeur pour les antirouilles 435 et 437, pour Les Produits Chimiques de Laval. Veuillez contacter par écrit à: C.P. 16, Laval Ouest, Laval, Québec, H7R 5B7

105 PERSONNEL DE MÉTIERS

Tous les postes annoncés sont ouverts également aux femmes et hommes, selon l'art. II "Droits de la personne".

COUTURIERES

A domicile. Expérience dans vêtements d'extérieur (habits de neige). Fabrication au complet. Contrats payés en argent.
Demandez Diane de 19h à 21h à:
373-2809

ESTHÉTICIENNE DEMANDÉE

AVEC équipement, dans salon de coiffure au centre-ville. 375-9353

OPÉRATRICES de machine à coudre industrielle demandées, expérience un atout, très bon salaire. S.V.P. se présenter à la Compagnie Pantalux inc., 865 Ste-Marguerite, Trois-Rivières au 1er étage.

105 PERSONNEL DE MÉTIERS

Tous les postes annoncés sont ouverts également aux femmes et hommes, selon l'art. II "Droits de la personne".

MÉCANICIEN "DIESEL"

pour entretien général de camions.

EXIGENCES:
- Classe "B".
- Expérience sur entretien de camions.
- Expérience en soudure électrique

TÉLÉPHONEZ À:
SERVAC INC.
Responsable de l'entretien
222-5611

107 AGENCES RENCONTRES ET PERSONNEL

AGENCE "Coeur à Coeur Plus", pour personnes ayant les mêmes aspirations, 378-8861

AGENCE "Lueur d'Espoir". Ta solitude est lourde?... Tu es sérieux(se), 379-6799

AGENCE 1 + 1 enr. caresse le rêve de s'entourer de gens heureux. Sélection minutieuse. Ecrire à: C.P. 852, Cap-Madeleine, G8T 8Y7

AGENCE Si vous cherchez un avenir heureux, à deux, gens sérieux, libre seulement. Mme Drapeau, 378-6917 après 11h.

CARTOMANCIENNE votre passé, présent et futur. Appelez Anastasia. 533-5543

De retour, Jean-Michel, Clairvoyance spirituelle, 373-4332

SALON Milady, massage professionnel discret. Lundi au vendredi: 229-3304

TAROT numérologie. Une décision à prendre pour voir plus loin! Nicole, 379-4378.

108 PERSONNEL DE VENTE

Tous les postes annoncés sont ouverts également aux femmes et hommes, selon l'art. II "Droits de la personne".

VENDEURS(EUSES) demandés(es) pour Compagnie en affaire depuis 9 ans. Vente par téléphone, 30h/semaine, salaire ou commission. Tous le avantages sociaux, assurance-groupe. Shawinigan, 819-537-5819

110 PERSONNEL DE BUREAU

Tous les postes annoncés sont ouverts également aux femmes et hommes, selon l'art. II "Droits de la personne".

COMMIS DE BUREAU

Bilingue, connaissance en informatique. Responsable des paies et réception. Ecrire à: Taxgran Inc. 900, 7e avenue, Grand-Mère. G9T 5K8. 538-3321

113 OFFRE D'EMPLOI

Tous les postes annoncés sont ouverts également aux femmes et hommes, selon l'art. II "Droits de la personne".

BARMAID demandé, avec ou sans expérience, Hôtel Bel-Air, St-Stanislas, 418-328-3246 possibilité de chambrer sur les lieux.

CONCIERGE DEMANDE

Couple, disponible, avec expérience, (418)653-1614

CUISINIER(ERE) demandé(e), avec cours et expérience. 537-6619

chronique emploi

le nouvelliste
en collaboration avec Emploi Canada et l'Association des manufacturiers canadiens (section Mauricie)

POSTES DISPONIBLES

OFFRES DU JOUR:

- TRS 839 Constable en usine, 15,45$ l'hre.
- TRS 840 Commis au comptoir, 225$/sem., notions en méc. nécessaire.
- TRS 841 Commis vendeur(se), appareil photo, sec. V, exp. public oblig.
- TRS 842 Commis au comptoir, exp. vente de viande, sal. à disc.
- TRS 843 Concierge, 5$ l'hre.
- TRS 844 Tech. en diététique, dec. tech. ou cuisine établ., 7,48$ l'hre.
- TRS 845 Apprenti plombier, carte 2e, 3e, 4e année ou qualifié.
- TRS COU Démonstrateur, 6,50$ l'hre et + selon compétence.
- TRSA 474 Cuisinier(e) responsable, exp. en restauration.
- CAP 470 Conseiller(ere) en voyage, cours agent de voyage obligatoire.
- CAP 471 Art. 38, journalier(e), être prestataire d'assurance-chômage.
- CAP A139 Commis boucher, expérience comme boucher ou apprenti-boucher obligatoire (homme ou femme).
- CAP A161 Serveur(euse), Sec. V.
- CAP A162 Commis d'épicerie, expérience exigée (homme ou femme).
- CAP A163 Boucher coupeur, expérience exigée dans coupe de viande (homme ou femme).
- SHA 343 Aide cuisinier, perm. 32h/sem., 5$ l'hre, exp. un atout.
- SHA 395 Conc. dess. élect. bâtiment, perm. 35 hres, S.D.E.C. exp. non nécess.
- SHA 410 Journalier, perm. 5$ l'hre, exp. non nécess.
- SHA 412 Gardienne, 10 jours, 150$/pour 10 jours, exp. nécess.
- SHA 415 Aide familiale, temp. 125 à 150$/sem., exp. non nécess.
- SHA 416 Vendeur informatique, perm. 40h/sem., 6$ l'hre, exp. néc.
- SHA A78 Peintre-débosseur, perm. 40h/sem., exp. nécess.
- BEC 328 Analyste-marketing, Gentilly, DEC en adm., art. 38.
- BEC 329 Technicien génie civil, Nicolet, 12,84$ l'hre, DEC.
- BEC 333 Chauffeur de camion, St-Célestin, 7$ l'hre.
- BEC A85 Pompiste, St-Grégoire.
- GRM 442 Gardienne d'enfants, durée 5 mois, travail de soir.
- GRM 449 Commis emballeur épicerie, 5$ l'hre, 25 à 30 hres/sem.
- GRM 450 Serveuse de nuit, 24 h/sem., exp. un atout, St-Tite.
- GRM 451 Cuisinier(e) salle à manger, exp. un atout, St-Tite.
- GRM 452 Secrétaire, durée: 20 mois, 10$ l'hre, excellent français.
- GRM 453 Tech. génie minier, Montauban.
- GRM 459 Machiniste, 1 à 2 ans exp. ou finissant machiniste.
- GRM 461 Journalier habilité en soudure ou métallurgie, 4,75$ l'hre.
- GRM 462 Aide à la production, produits électro., 4,75$ l'hre.
- GRM 463 Sableur boîtes de camions, exp.
- GRM 464 Caissier(e) banque, exp. caisse ou banque.
- GRM 465 Commis-vendeur, exp. vente commerce oblig., 4,75$ l'hre + comm.
- GRM A298 Infirmières, temps partiel occ., Ste-Thècle.
- GRM A454 Journalier (cuir), perm. 40h/sem., St-Tite.

113 OFFRE D'EMPLOI

Tous les postes annoncés sont ouverts également aux femmes et hommes, selon l'art. II "Droits de la personne".

AGENT IMMOBILIER

Si une carrière en immobilier vous intéresse, hâtez-vous! Les inscriptions pour le cours débutent le 20 octobre, possibilité du remboursement de votre cours.

CONTACTEZ DANIEL FISET CAISSE D'ÉTABLISSEMENT COURTIER 379-9555

DISTRIBUTION
ADULTES DEMANDÉS

pour faire de la distribution de journaux et circulaires dans Trois-Rivières, Trois-Rivières-Ouest, Cap-de-la-Madeleine et St-Louis-de-France. Salaire de base garanti. Camion ou auto nécessaire.
PUBLI DISTRIBUTION 379-1490
lundi au vendredi de 8h30 à 17h

S 113 T 7650

COUPLES CONCIERGES 23 LOGEMENTS

matures, expérience, références, pour habiter immeuble à Trois-Rivières, près Cegep. Collection, location et réparation.
FRAIS VIRÉS: 514-866-2103

DEMANDE serveuses et hôtesses, avec expérience. 373-2200 M. Peter Soilis.

ESTHETICIENNE demandée avec expérience au Centre Multi Beauté, Trois-Rivières-Ouest. Demandez Lina: 373-5303

ESTHETICIENNE diplômée d'expérience, travail à l'année, bonne condition, Cap. 378-6891, 373-5012

GAGNEZ 200$ et plus par semaine. En devenant coordinatrice de mode, temps plein ou partiel, pour présentation de vêtements pour dame, par défilé à domicile. Pour entrevue contactez Mme Ghislaine Hamel. 537-7692

LIVREUR demandé avec auto, expérience nécessaire. S'adressez à: 610, Thibeau, Cap

LIVREUR DISTRIBUTEUR

(secteur commercial). La Crèmerie des Trois-Rivières Ltée est à la recherche d'une personne sérieuse pour faire la distribution de ses produits laitiers. Le candidat recherché devra répondre aux exigences suivantes:
- Permis de conduire classe 21 ou 22
- Etre en bonne santé (travail physique)
- Avoir complété secondaire IV
- Entregent et le sens des responsabilités

Les personnes intéressées doivent communiquer avec: M. Maurice Plourde, 376-1112. Crèmerie des Trois-Rivières Ltee, 700 rue Radisson, Trois-Rivières, Québec, G9A 5G7

PRÉPOSÉ(E) SERVICE A LA CLIENTELE

Assurance générale, expérience requise minimum 2 ans, responsable et dynamique. Envoyez votre curriculum vitae: 3555 de Courval, Trois-Rivières. G8Z 1S8

RECHERCHE camelots pour samedi et dimanche, travail d'équipe. 374-3414 demandez André

TRAVAIL à temps plein ou partiel, pour personne dynamique et ambitieuse, dans la vente de produit Beauty Founselors. Cours de maquillage gratuit. Appelez: 376-3307

UNIVERS SANTE

Shawinigan et environs. Un concept de nutrition et d'alimentation personnalisée, mis au point par Roland Lauzon, n.d. Qu'est que ça peut vour apporter? Venez vous informer le 20 octobre à 19h30, à l'hôtel de Chutes ou téléphonez à 418-268-3647

VOUS cherchez du travail? Préparez-vous à y accéder, quelques places sont encores disponibles sur les cours suivants:
Service de bar et de restaurant
Mécanique automobile
Boucherie
Service de l'Education des Adultes, Commission Scolaire Régionale Tardivel, Donnaconna. 418-285-2600

114 MUSICIENS

ORCHESTRE Les Triacs, musique tout genre. Ben: 374-1013.

115 REPRÉSENTANTS(TES)

Tous les postes annoncés sont ouverts également aux femmes et hommes, selon l'art. II "Droits de la personne".

ATTENTION ATTENTION

Emplois immédiats, région de Trois-Rivières, de 25 000$ à
35 000$ par an. Revenu à discuter lors de l'entrevue. Avantages sociaux. Formation à nos frais.
Détenir un secondaire 5 ou l'équivalent et une auto.
Pour entrevue seulement, appelez:
Michel Beaudry, Auberge des Gouverneurs, (819)379-4550

SOCIETE DE FINANCEMENT INDUSTRIEL

recherche représentant(e)s chargé(e)s de comptes. Exigences: connaissance des affaires, expertise en prêts commerciaux, industriels ainsi qu'hypothécaires. Dynamique, grand talent de communicateur et vendeur. Une alternative de l'expérience en affaires comblerait tout aussi bien le manque de connaissances.
Postes à combler immédiatement: Trois-Rivière et la région.
Ce poste commande une rémunération supérieure.
Communiquez avec M. Marcoux, direction des services financiers: 514-676-5995

117 CURRICULUM VITAE

CORRESPONDANCE, curriculum vitae, rapports, thèses, etc.... sur ordinateur. Service rapide et minutieux, très bon prix. Gaëtane Lafrenière: 374-2191, 379-9867

CURRICULUM Vitae, secrétariat, photocopie, S.M.F. Inc. 3076 des Forges. 376-9977.

120 COURS ENSEIGNEMENT

APPRENEZ L'ANGLAIS

METHODE facile et rapide. Pour les voyages, comme culture personnelle, pour l'étudiant (e) ou pour l'employé (e) de bureau. Méthode MADCA sur cassettes. 373-4104

COUTURE Faire ses propres patrons, le vêtement qui nous avantage, etc.. 375-0906.

METS CHINOIS

COURS de cuisine, 2 soirs ou 1 journée. Dégustation à volonté. Nicolet: 293-6526

POUR ADOLESCENT

DE 10 à 15 ans, 2 cours, soins de peau et maquillage, les 15 et 22 octobre à 14h, 15$ cosmétiques compris. Appelez: 376-3307

121 GARDERIE D'ENFANT

GARDERAIS enfants de 2 à 5 ans, du lundi au vendredi, près université, 371-2957.

GARDIENNE demandée, du lundi au vendredi, de soir, au Cap. 378-6848, laissez message.

GARDIENNE à domicile demandée pour 2 enfants de 5 et 25 mois, dans Ste-Bernadette, 378-6812

GARDIENNE demandée à mon domicile, 5 jours / semaine, pour une période de 6 à 7 semaines. St-Grégoire, 233-3446

JE suis une maman qui garderait des enfants de 2 ans et plus. Milieu éducatif. 535-1136.

PERLES rares recherchées pour aller garder des enfants à leur domicile. Information: 379-6844, Centre "Faire garder chez vous"

122 MOTONEIGES

2 motoneiges John Deere: 1979 340 fancold très propre; 1980 liquidfire 440. 537-1702

ARCTIC CAT Pantera, 1981, électrique, moteur 500cc, à fan, très propre, 1,700$. Après 18h: 537-9547

FORMULA MX 1986, en parfait ordre, propre, prix: 2,950$ discutable. 371-7899

INDY 400, Classic, 1988, tout équipé, super propre. Yamaha, Excel III, 1987, tout équipé, super propre. Soir: 538-3736

LOT DE BOTTES D'HIVER POUR HOMMES

"MOCATEM" "GRENICO" "BASTIEN" "NORTHSTAR"

150 PAIRES À LIQUIDER

GRAND SPÉCIAL 40$ paire

Valeur jusqu'à 80$ et 90$

Le plus grand spécialiste de bottes de sécurité dans la région.

CORDONNERIE
Carol Binet Inc.
SPÉCIALITÉ: CHAUSSURES DE TRAVAIL
1480, RUE LAVERENDRY TROIS-RIVIÈRES — TÉL.: (819) 375-7644

122 MOTONEIGES

LES POLARIS 1989
Vous attendent chez Motos Sport Blanchette. Aussi, plusieurs motoneiges usagées. Pièces, accessoires, service à 1090, Lavérendrye, Trois-Rivières. 374-8785

POLARIS 1978 TXL 340 liquide, en parfaite condition - Motoski Chimo 1975, 440, en très bonne condition, 535-2862

POLARIS concessionnaire, neuves et usagées, aussi pièces Artic-Cat/Ski-roule. Garage N. Tessier inc., St-Casimir. 1-418-339-2250

REMORQUE double de motoneige, prix demandé 300$. Appelez: 374-6433

YAMAHA 1988, XL5, 2 cylindres, 535 cc, 263 km, garantie jusqu'au 2 février 1989, électrique, 2 places, 5,100$. 819-221-210[illegible]

123 AUTOS-CAMIONS DEMANDES

ACHETONS VOITURES USAGEES
GROSSES ou petites, payons comptant. Voitures usagées à vendre.
373-9401

ON demande auto en marche ou non, pour pièces. 376-5575

125 AUTOS A VENDRE

1978 Chevelle Malibu, 4 portes, V-6, automatique, 275$. 376-5575

1979 Chrysler NewYorker, 4 portes, 8 cylindres, automatique, équipée, 475$. 376-5575

1983 Mercury Lynx, 2 portes, très propre et garantie. Bourassa Autos, 79-A, Latreille, Cap, 379-5629

1983 Pontiac J-2000, 4 portes, automatique, garantie 1 an pièces et main-d'oeuvre. Bourassa Autos, 79-A, Latreille, Cap, 379-5629

1984 (2) Mercury Lynx, 5 vitesses, très propres et garanties 2 ans pièces et main-d'oeuvre. Bourassa Autos, 79-A, Latreille, Cap, 379-5629

1984 Chevrolet Cavalier, 4 portes, automatique, garantie 1 an pièces et main-d'oeuvre. Bourassa Autos, 79-A, Latreille, 379-5629

1984 Mazda 626, 2 portes, 5 vitesses. Faut voir! Rouge, garantie 1 an pièces et main-d'oeuvre. Bourassa Autos, 79-A, Latreille, Cap, 379-5629

1984 Renault 5 GTL, 2 portes, très propre et garantie. Bourassa Autos, 79-A, Latreille, Cap, 379-5629

1984 Skoda GLS, excellente voiture, prête pour l'hiver. Aubaine: 1,050$, 377-5206

1985 Honda Accord. A qui la chance! Automatique, 53,000 km, garantie 1 an pièces et main-d'oeuvre. Bourassa Autos, 79-A, Latreille, Cap, 379-5629

1985 Pontiac Sunbird, 4 portes, manuelle, comme neuve, garantie disponible de 2 ans complète. Bourassa Autos, 79-A, Latreille, Cap, 379-5629

374-6469, 374-7986
JEAN-YVES GIRARD AUTO
1551 BOUL DES PRAIRIES, CAP
1986 Hyundai Stellar GLS, 5,475$
1984 Cavalier, 5 vitesses, 3,975$
1983 Caravelle Salon, bijou, 3,975$
1982 Pontiac Parisienne, très propre, 2,275$
1983 Mazda GLC Custom, 4 portes, 3,675$
1982 Pontiac J-2000, garantie, 2,475$
1981 Ford Pick-up Courrier, manuel, 1,775$
1979 Firebird TR 4.9 manuelle, 1,875$
1978 Ford 6, pick-up, très propre, 1,675$
1981 Ford Escort, manuelle, 975$
1980 Plymouth Volare, sièges baquet, 975$
1980 Granada 6, très propre, 850$
1977 Pontiac Parisienne, 950$
1982 Pick-up Datsun, 975$
1975 Inter 4x4, Scout, très propre, 975$
1979 Monza 2+2, automatique, 775$
1978 Ford 6 Mustang, très propre, 775$
Appelez-nous, plusieurs autres en inventaire!

376-6291
ROYAL AUTO
2251 ROYALE
TROIS-RIVIERES.
1986 Celebrity Eurosport, 4 portes, 5,950$
1984 Dodge 600 SE, digital, 4,950$
1983 Dodge Omni, automatique, 1,850$
1981 Reliant K, automatique, 975$
1976 Chevrolet Impala, 375$

ACADIAN 1986, 48 000 km, automatique, très propre. 379-1550

ACADIAN 1987 automatique, 4 portes, garantie 2 ans, 5,700$. 372-7462

ACADIAN 1980, automatique, 2,400$. Lundi au vendredi, heures de bureau. 379-1866 code 291

ACCEPTE 300$ COMPTANT
En financement, moi seul peux t'aider. Autos, camions, neufs ou d'occasions. Autos Mike, 296-2534

ACCOMMODATION
TRANSFERT entre particuliers: Fausse Auto, 378-7976

BUICK Century Ltd 1986, à l'état de neuf, 296-3584 ou 296-3052

BUICK Century, 1979, 301 po.cu. 4 portes, état neuf, laisserais: 1,800$. 539-5932

A. BLANCHARD INC.
ST-GRÉGOIRE
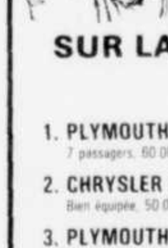
CONCESSIONNAIRE No 1 SUR LA RIVE-SUD

1. PLYMOUTH VOYAGEUR — 7 passagers, 60 000 km — 1987
2. CHRYSLER FIFTH AVENUE — Bien équipée, 50 000 km — 1987
3. PLYMOUTH VOYAGEUR — 5 passagers, 80 000 km — 1986
4. SUBARU GL — 2 portes, manuelle 5 vitesses, 53 000 km — 1986
5. LE BARON GTS — Tout équipée (sauf air cond.), 65 000 km — 1986
6. PLYMOUTH RELIANT SE — Air climat., 70 000 km — 1986
7. CHRYSLER NEW-YORKER — Tout équipée, 70 000 km — 1985
8. BUICK SKYLARK — 6 cyl., très propre — 1985
9. HYUNDAI STELLAR — Manuelle 5 vitesses, 29 000 km — 1985
10. PLYMOUTH CARAVELLE — 2 portes, 63 000 km — 1985
11. HONDA ACCORD — 4 portes, 5 vitesses, 65 000 km — 1984
12. PONTIAC LEMANS — Familiale, tout équipée, 70 000 km — 1983
13. PICK-UP D-150 — 6 cyl., peinture neuve — 1983
14. FORD RANGER — 4 cyl., aubaine — 1983

Tous les véhicules comportent une garantie

Venez nous rencontrer un déplacement payant

A. BLANCHARD Inc.
Plymouth · Dodge · Chrysler
3770, Port Royal, St-Grégoire
233-2349
(à 2 milles du pont Laviolette)

125 AUTOS A VENDRE

ACCOMMODATION BOURASSA AUTOS
379-5629
TRANSFERT entre particuliers pour tout genre de véhicules avec transits disponibles. Bourassa Autos, 79-A, Latreille, Cap.

ACCOMODATION transfert. Garage Réjean Blais, 94 Fusey, Cap. 373-5599

ANDRÉ PARENT AUTOS
580 THIBEAU CAP
375-3242
1988 Toyota Tercel, automatique
1988 Pontiac Tempest, 11 000 km
1987 Chevrolet Cavalier, automatique
1987 Pontiac 6000, 4 cylindres, tout équipée
1987 Chevrolet Nova, 21 000 km
1987 Honda Civic GL, 4 portes
1987 Nissan Pulsar SE, manuelle
1986 Buick LeSabre, tout équipée
1986 Nissan Pulsar, manuelle
1986 Pontiac Fiero, V-6, manuelle
1985 2 Buick Park Avenue, tout équipée
1985 Cadillac Fleetwood, tout équipée
1984 Buick Skylark, très propre
1986 GMC Jimmy, V-6, 2 roues
1987 Chevrolet Blazer, V-6, 2 roues
1984 Chevrolet Blazer, V-6, 2 roues
1985 Chevrolet Blazer, V-6, 4X4
1986 Jeep Cheerokee, 4X4, manuelle
1984 Jeep Cheerokee, 4X4, automatique
1986 Toyota pick-up, 4X4
Toujours le plus bel inventaire.

VOITURES D'OCCASION
Jean XX111 Autorama Inc.
5305, BOUL. JEAN-XXIII
TROIS-RIVIÈRES-OUEST
Tél.: 373-4636

Maurice Émond, président — André Leduc, représentant

1987 CHEVROLET SPRINT
1985 FORD ESCORT
1985 OLDSMOBILE CIERA
1985 VOLKSWAGEN JETTA
1984 VOLKS RABBIT DIÉSEL
1983 HONDA CIVIC
1983 NISSAN STANZA
1983 RENAULT ALLIANCE
1983 NISSAN SENTRA
1983 FORD MUSTANG
1983 DODGE OMNI
1981 CHEVROLET CITATION
1980 CHEVROLET MONTE CARLO
1980 OLDSMOBILE CUTLASS

La plupart de ces véhicules ont une garantie de 12 mois ou 20 000 km.

YOGO 1988 GL
VENEZ PROFITER DE NOTRE
VENTE-RABAIS
à 6 295$
(Transport et préparation en sus)
ET ÉCONOMISEZ SUR TOUS NOS MODÈLES GL 1988

AVIS aux collectionneurs, Pontiac Catalina 1971, convertible, silencieux, freins et intérieur refaits à neuf, factures à l'appui, 70 000 milles, à très bon prix. 418-328-3056 ou 523-5734

BMW 320 I, 1981, 5 vitesses, originale, sur mags, 6,995$. Usacar: 372-6513

BOURASSA AUTOS A BAS PRIX
1982 Lada, 1500 S, 14,000 km
1980 Mercury Capri, 6, automatique
1980 Plymouth Horizon, 4 portes
1980 Pontiac Acadian, 2 portes
1980 Pontiac Acadian, 4 portes
1979 Pontiac Acadian, automatique
1978 Ford Fairmont, 4 portes
1978 Chevelle Malibu, V-6
1978 Nova 305, automatique
1978 AMC Concord, 6, automatique
1978 Ford Fairmont, 4 portes
1977 AMC Hornet, 6, automatique
1977 GMC Suburban 350
1974 Ford LTD, 4 portes
79-A Latreille, Cap, 379-5629

BOURASSA AUTOS A VOTRE SERVICE DEPUIS 17 ANS
Choix de plus de 20 véhicules de toutes sortes, de 1980 à 1986. En excellente condition et garantis. Faut voir à: 79-A, Latreille, Cap, 379-5629

BUICK Park Avenue 1981, 120,000 km, très propre, tout équipée, A-1, 378-7934

BUICK Régal 1981, 2 portes, automatique, 371-3985 ou 1-800-361-1430 code 77512

BUICK SKYLARCK 1981
4 PORTES 6 cylindres, automatique, très propre. Spécial! 1,750$. Auto Pier, Shawinigan, 539-8475.

CADILLAC 1986, bas millage, régulier neuf: 39,700$ vendrais 20,700$. 375-9547

CADILLAC Elegance 1988, blanche, tout équipée, 10,000 km, 375-2828

CADILLAC Eldorado 1976, mécanique A-1, propre, bien chaussée pour l'hiver 800$. Heure dîner: 374-1036, soir: (819)296-2512

CADILLAC Séville 1985, très propre, toit semi convertible blanc, bleu acier unique, demande 20,000$, A-1. 227-3200

CADILLAC sedan de ville, Elégance, 1980, bon état, coin Lavérendry et Bellefeuille, 5 000$. 375-8055

CAMARO 1986, bleue, 5 vitesses, 46,000 km, en très bonne condition, 10,500$, (819)264-5536

CAVALIER RS 1986, manuelle, 5 vitesses, blanche, très propre, 45,000 km, femme propriétaire, 9,000$. Après 17h: 372-3339

CAVALIER Sport RS, 1986, bourgogne, 60,000km, 1 seul propriétaire, 5 vitesses, servos, 4 cylindres "full injection", 40 milles/gallon, garantie 6 mois, prix à discuter. 293-6343, matin ou soir ou 373-1316 code 2137

CAVALIER Z-24, 1988, 2.8, V-6, 18,000km, 375-3403

CENTRE NO. 1 DE L'AUTO D'OCCASION MICHEL GIRARD AUTOS INC. 330, BOUL. NORMAND TROIS-RIVIERES
1986 Stellar GSL 5 vitesses, air climatisé
1985 Pony GLS manuelle 5 vitesses
1985 Pontiac Acadian, 4 portes, automatique
1984 Oldsmobile Toronado, tout équipée
1984 Honda Accord EX, sedan, automatique
1984 Ford Tempo, 4 portes, automatique
1984 Volkswagen, 2 portes, 5 vitesses
1984 Ford Econoline, 6 cylindres
1984 Dodge Aries, familiale, automatique
1984 Subaru 4x4, familiale, automatique
1983 Chevrolet Blazer 4x4, V-6, 5 vitesses
1983 Dodge Omni, 4 portes, 5 vitesses
1983 Pontiac J-2000, 4 portes, automatique
1982 Monte-Carlo, automatique
1982 Mazda 626 LX, 4 portes, 5 vitesses
Financement bancaire disponible sur place
Plusieurs autres modèles en inventaire
378-1637 ou 373-2188

CHARGER 1977, moteur 400, automatique, différentiel barré, mags. René 297-2676

CHEVELLE 1974, très bon état, 500$ ferme. 376-6160

CHEVELLE 1978, très propre, 950$. 373-1561

CHEVETTE 1981, automatique, 1 700$. 373-4080

CHEVETTE 1986, 41,000 milles, fm, 5 vitesses, 4 portes, 3,900$. 379-7123.

CHEVETTE 1983, DL, 82,000 km, 4 portes, automatique, 2 tons de bleu, impeccable, 3,800$ ferme. Après 17h: 539-6719

CHEVETTE 1979, 2 portes, automatique, 650$ négociable. 375-0422, 375-6305

CHEVETTE 1981, propre, bonne condition, caramel, automatique, 1,300$. 293-6343

CHEVROLET Citation 1982, A-1, 2 portes, manuelle, bon pneus, 1,550$. 377-1906

CHRYSLER LeBaron Premium, coupé, 1987, 33,000 km. Après 17h: 538-2039

CHRYSLER Newport 1973, bonne condition, mécanique A-1, prête pour l'hiver. 372-9155

CITATION 1981, 4 portes, V6, automatique, servo-freins, servo-direction, très propre, bon prix. 372-1545

COLT DL turbo, 1987, 30,000 km, comme neuve, prix à discuter. 538-0617

CONTINENTAL Mark VI, 1981, impeccable. Faut voir! Prix à discuter. 375-8744

CORVETTE 1987, rouge, entièrement équipée, 38 000 km. 374-6248 le jour, 374-6030 après 17h

DODGE Aries K 1982, moteur 2.2, manuelle, très propre, idéal pour livraison, 1 500$. 377-1592

DODGE Charger 2.2, 1981, 138 000 km, 600$. 539-9566

DODGE COLT 1984
AUTOMATIQUE propre, super spécial! 1,950$. Auto Pier, Shawinigan, 539-8475.

ESCORT 1984, 54,000 milles, 5 vitesses, fm cassettes, 1,900$. 372-7462.

FAMILIALE Chevrolet, Malibu, 1981, 6 cylindres, excellente condition, sacrifierais: 1,500$. 539-5932

FIERO SE 1986, bleue, toit ouvrant, lignage unique, 33,000 km. 373-1316 code 2137.

FIREFLY Pontiac, 1987, automatique, ma-mf-cassette, 16,000 milles, 6,400$, 372-7462.

FORD Escort 1981, manuelle, très bonne condition, 900$, 372-9734 appelez le soir.

FORD Escort L 1985, 2 portes, manuelle, très propre, 69,000 km, garantie transférable. 375-1936

FORD Escort, 1988, la voiture la plus vendue au monde à un prix pour acheter, 5 ans de garantie. 535-2989

FORD Escort 1982, bonne condition, bonne mécanique, 1,275$ négociable. 373-2148

FORD Pinto familiale 1980, automatique, très propre, prix: 1,250$, 377-1906

FORD Pinto 1980, automatique, très propre, 4 cylindres, 2,300 cc, 1,500$, 371-1234

HONDA Accord 1983, automatique, bleue, 371-3985 ou 1-800-361-1430 code 77512

HONDA Accord EXI, 1988, comme neuve, noire, automatique, air, 17,200$, 233-3203

HONDA Accord, 1980, A-1, 85,000 milles, 1,500$. 372-9835, 374-8589.

HONDA Civic 1981, manuelle, mécanique A-1, cassette, 650$. 377-1906

HONDA Civic 1982, automatique, radio ma / mf, 2 portes, 4 pneus d'hiver avec jantes (wheel rim), très bon état, 3,200$, 374-6935

HONDA Civic 1984, 1,500 S, 5,395$
Alliance 1983, automatique, 3,300$
Subaru familiale, 4X4, 1982, 3,990$
Escort 1983, 2 portes, 5 vitesses, 2,495$
Civic 1983, 2 portes, 4 vitesses, 2,895$
Horizon 1982, automatique, 1,595$
Oldsmobile Delta Royal, 1980, 995$
Dodge Aspen familiale 1977, 6 méo, 550$
Echange acceptée, 378-9316 ou 374-2257

HONDA Civic 1985, 2 portes, arrière ouvrant, 5 vitesses, très propre, 5,900$.
PONTIAC Grand Lemans 1981, familiale, V-6, 1,100$. 376-8005

HONDA Civic 1980, manuelle, 4 vitesses, toit ouvrant, ma / mf cassette, réparations mineures, vente rapide: 500$ ferme, 374-4135

HONDA CRX SI, 1987, noire, comme neuve, au prix de liste, garantie 4 ans. 379-9516

HONDA Prélude 1984, manuelle, 78 000 km, gris argent, 9,200$. Après 17h, 374-8470

HONDA Prelude Special Edition 1986, rouge, comme neuve, prix: 13,700$ négociable. Echange accepté, 371-7899

HYUNDAI 1985 Pony, 4 portes, automatique, équipée, très propre, 45,000 km, propre, garantie, 3,795$. Larochelle Autos, 380 Thibeau, Cap, 375-7111

HYUNDAI Stellar, GSL, 1986, automatique, 41,600 km, tout équipé, balance de garantie 3 ans, prix négociable. (819) 539-4657

JETTA 1980, 5 vitesses, essence, 4 portes, mécanique A-1, toit ouvrant, 379-0704

JETTA GL turbo diesel, 1987, blanche, 4 portes, 59,000 km. 372-1331

LYNX 1982, automatique, 78,000 milles, femme propriétaire, A-1, 1,500$, 378-6742

MAZDA 626 LX, 5 portes, tout équipée, 22 000 milles, 4 ans garantie Mazda, faut voir!, 14 500$, 376-4129

MAZDA 626 LX, 1987, tout équipée, charcoal, 37,000km, 13,000$, 374-3109

MAZDA 626, 1985, 4 portes, 90,000 km, très propre, prix: 6,500$, 373-3001

MERCURY Lynx 1984, 80,000 km. 373-5599, 94 Fusey, Cap

MONZA Spider 1978, V-8, 2 portes, automatique, 550$ négociable. 373-2090

NISSAN Pulsar 1983, manuelle, toit ouvrant, son Alpine Hi-Fi, très bon état. 537-8120

NISSAN Sentra, manuelle, 1987, 4 portes, avec garantie, 8,600$. 375-3508

CONCOURS BAS de NOËL LE NOUVELLISTE

Jean-Marc Perron, représentant
DODGE CARAVAN
NOTRE SEULE AMBITION C'EST D'ETRE LES MEILLEURS
GARANTIE 7 ANS ou 115 000 KM CHRYSLER
GARAGE F. Cossette Inc.
10303 boul. Des Hêtres, Rte Shawinigan/Grand-Mère
539-5457
LE MEILLEUR PRODUIT LA MEILLEURE GARANTIE ET DE LOIN LE MEILLEUR SERVICE!

125 AUTOS A VENDRE

LE GEANT DE L'AUTO DENIS BOUCHER AUTO 426 THIBEAU, CAP 374-1056
1987 Chevrolet Astro, 4 vitesses, 10,995$
1986 Corvette, blanche, équipée, 29,995$
1986 Pony GLS, 5 vitesses, A-1, 3,950$
1985 Camaro 6, 5 vitesses, A-1, 7,250$
1985 Stellar SL, automatique, 5,450$
1984 Pick-up, Ford Ranger, 5,395$
1984 Honda Accord LX, 5 vitesses, 5,500$
1984 Sunbird 4, 5 vitesses, A-1, 4,400$
1984 Escort diesel, GLX, 5 vitesses, 2,200$
1984 Aries, 2 portes, automatique, 2,950$
1981 Oldsmobile Delta 88. A voir! 3,795$
1979 Grand Prix, sièges bacquets, 1,950$
1977 Pick-up Dodge, 4X4, charrue, 2,950$
Plusieurs modèles en inventaire, non énumérés. 3 succursales pour un meilleur service. Plan de financement et garantie disponible.

NISSAN Stanza de luxe 1984, arrière ouvrant, 5 vitesses, toit ouvrant électrique, équipée, radio ma/mf, bas millage, comme neuve, prix 5,400$, 377-1501

OLDSMOBILE Siera 1988, 18 000 km, tout équipée, 16 400$. 435-9375

OLDSMOBILE Firenza 1984, 4 portes, luxueuse, équipée, A-1, 4,850$. 377-1906

OLDSMOBILE Delta 88 Royal 1986, 60,000 km, équipée. 379-1634

OPTIMA 1988, automatique, 3 portes, 2 mois d'usage, 10,000km, 9,800$. 379-8146

PARISIENNE 1981, 4 portes, bleue, propre, toit vinyle, 1,750$. Après 17h: 377-4021

PLYMOUTH Horizon 1985, 162,000 km, automatique, prix: 2,200$. 373-0817

PLYMOUTH Reliant K, de luxe, 2 portes, 1987, automatique, 19,000 km, 9,500$, 418-365-6972

PONTIAC 6000 LE 1985, tout équipée, mécanique A-1, 8,500$ discutable. 377-5886

PONTIAC Acadian 1980, 1,300$, bonne condition. Lundi au mercredi de jour: 371-7027, ou de soir 377-5937 demandez Nicole

PONTIAC Parisienne 1979, 124,000 km, 1,000$. 378-3702

PONTIAC Safari Parisienne (familiale) 1979, très bonne mécanique, très propre, 1,800$ négociable, 379-7143

RABBIT exceptionnel! petit bijou! bonne mécanique, très propre, 4 portes, automatique, 4 pneus d'hiver, etc. 1,960$. 372-0575

RENAULT Encore, LS 1985, 53,000 km, servofreins, servodirection, très propre. Après 18h, demandez Carole: 227-2007

SPÉCIAL Pontiac Sunbird 1984, radio ma/mf cassettes, automatique, excellente condition. 373-5599, 94 Fusey, Cap.

STELLAR 1985, CLC, rouge brique, bas millage, excellente condition, 4,400$. 293-6343, matin ou soir ou 373-1316 code 2137

SUZUKI 1986, Forsa GL, 4 portes, tout équipée, 5 vitesses, très propre, garantie. Larochelle Autos, 380 Thibeau, Cap, 375-7111

TAURUS 1986, 4 cylindres, 88 000km, air climatisé, 8 450$ négociable. 539-3808, 539-7114

TEMPO 1984, automatique, comme neuve, 71,000 km, 4,700$. 535-2376

TOPAZ 1987, 4 portes, 27,000 km air climatisé, balance garantie, 9,000$. 537-0928

TOYOTA Célica, GTS, 1987, 30,000 km, comme neuve. Chainé Auto Grand Mère (819) 538-7401

TOYOTA Camry LE 1986, 78,000 km, manuelle, 10,900$. 1-418-365-3332

TOYOTA MR2, 1985, 45,000 km, très propre. Après 17h: 376-1110

TOYOTA Supra 1986½, blanche, intérieur cuir, manuelle, 379-6433

TOYOTA Tercel 1984, rouge, toit ouvrant manuelle, très propre. 374-7817, 374-290[illegible]

TOYOTA Tercel familiale, 1984, jeune dame propriétaire, 3,900$. 293-6343, sans frais

TOYOTA Van, 1985, impeccable. 535-3152

TRANS-AM 1982, tout équipée, propre, bas millage. Nicolet: 293-4776

TRANS-AM 1979, T-top, 4 T/A + 8 mags, 3,800$ négociable. 537-1783

VOLKSWAGEN Jetta GL 1986, 80,000 km, condition exceptionnelle, femme propriétaire, prix: 8,650$. 371-7899

VOLVO 760 GLE, turbo diesel, 1985, tout équipée, finition intérieure en cuir, impeccable, 379-8810

NISSAN Maxima, 1988, SE, 27,000km, 5 vitesses, équipement complet, 538-7553.

126 CAMIONS A VENDRE

1986 Ford Ranger, très propre et garanti 2 ans pièces et main-d'oeuvre. Bourassa Autos, 79-A, Latreille, Cap, 379-5629

ASTRO Van CL 1986, blanche, vitres fumées, 6 cylindres, 85,000 km, 13,500$, 379-2631

DODGE Ram 50, 1983, 2,500$. Auto Pier, 539-8475.

DODGE Voyageur LE 1984, 2.6, automatique, 8,500$ discutable. 377-5886

GMC 1984, King-Cab, V-6, automatique, High Sierra, am/fm, 59,000 km, très propre, 6,995$ ferme. 538-4035

GMC S-15, 1985, King Cab, 6 cylindres, 71,000 km, comme neuf, 6,900$. 535-2376

GMC Superban, 6.2, diésel, 4x4, 1988, 6,000 km, 3 sièges, tout équipé. Chainé Auto Grand-Mère. 538-7401

INTER 4x4, 1978, excellente condition, intéressé seulement. 537-0947, 372-4445.

JEEP Cherokee 1987, automatique, 55 000km, soir: 375-3050

JEEP CJ-7, 1976, moteur 304, automatique, toit rigide, prix: 3,900$, 373-0817

MAZDA B-2000 1983, 55 000 milles, king cab modifié, boîte fermée style campeur, 4,900$, 376-4129

PICK-UP Datsun 1983, 4x4, 58,000 km, boîte fibre, 5,600$. 535-2376

PICK-UP GM 1981, diesel, bonne carrosserie et mécanique. J. Fausse, 378-7976

PICK-UP Power-wagon, 4 X 4, 1980, moteur 318, gros pneus, boîte de fibre, 3 500$ négociable. 377-1875

SUZUKI 1985, 4 x 4, toit rigide, de luxe, 5 vitesses, équipé, bas millage, garantie. Larochelle Autos, 380 Thibeau, Cap, 375-7111

TOYOTA Landcruiser 1980, très propre, 90,000 km. Information: 374-7026

127 MOTORISÉS

DODGE UNIK 24 pieds, moteur 360, tout équipé, très propre, mécanique A-1, 14,900$. Avant 14h30: 374-9273

LOCATION vacances Soleil: Motorisés à louer. Spécial Floride. 373-2703, 377-5801

MOTORISE Elite, 1984, Ford, 26 pi, 2 airs, cruise, Michelin, propre, 26,000$. 372-1384

MOTORISE GM, 350, équipement complet, 6,500$ pour 4,000$ discutable, 229-3283.

128 ROULOTTES-TENTES TENTES-REMORQUES

A qui la chance! Champlain 1976, 22½ pieds, auvent. Aubaine: 5,900$, 373-2188

BESOIN urgent. 5 roulottes usagées, prix raisonnable et en bonne condition. Faites vite. Demandez J.M. Bonneville, 12 ans d'expérience. 373-2188

BONAIR 1985, 18 pieds, douche, état neuf, 8,750$ négociable, 373-2188

129 PIECES D'AUTO ET ACCESSOIRES

4 pneus Eagle GT, avec 4 mags magnésium, presque neufs, 375$. 376-4076

BOITE en fibre pour camion Datsun, 275$. 374-6469

FORD Futura 1979, moteur 302 et transmission en très bon ordre, idéal pour les pièces, en état de marche. 293-2924

RÉSERVOIRS D'ESSENCE — GARAGE G.N.S!
RÉSERVOIR D'ESSENCE
Garantis à vie
VENTE ET INSTALLATION
2910, DE L'INDUSTRIE (coin Jean XXIII)
Trois-Rivières-Ouest · 374-8010

129 PIECES D'AUTO ET ACCESSOIRES

PNEUS usagés d'auto et camion, toutes grandeurs. Achetons vieilles autos. Garage Turcotte. 376-3763.

PNEUS usagés à vendre. Visa, master card et chèques personnels acceptés. 373-4655

RADIATEURS M.R. INC.
Radiateurs garantis 36 mois, réservoirs à essence garantis à vie. 374-1797.

RADIATEURS neufs, garantie 3 ans, plus de 250 radiateurs usagés en inventaire. Radiateur Trois-Rivières. 377-4107.

130 TRACTEURS - AUTOBUS

J5 BOMBARDIER en parfaite condition. 268-2307

TRACTEUR Ford 4000, diésel, équipé pour le déneigement (pelle et souffleuse). 379-9804

TRACTEUR Fordson Major avec pelle double action. Aussi, International 414. 372-0079

TRACTEUR Oliver 1971, 4 cylindres, diesel, chaînes à glace, très bonne condition, 3,900$. 296-3964

KUBOTA

Un tracteur diesel, 2 ou 4 roues motrices. Une machine conçue pour un rendement total.
LAFRENIÈRE TRACTEUR INC.
ROUTE 138
STE-ANNE-DE-LA-PÉRADE
1-418-325-2446
130 T 89898

131 MOTOCYCLETTES

3 ROUES Honda, modèle 200M, 1985, bonne condition, 900$. Heures repas: 376-2850

4 ROUES Suzuki chez Motos Sport Blanchette. Venez voir nos spéciaux de fin de saison à 1090, Lavérendrye, Trois-Rivières, 374-8785

HONDA CX650, 1983, à vendre. 292-2415

KAWASAKI 1986, Concours, gris, 1000cc, très propre. 371-3570, 376-2704

SUZUKI Intruder 750, 1986, noir, 6,000 km. Demander Denis : 539-8173 ou 539-2634

TRIMOTO 350-X, 1985, en très bonne condition, prix à discuter. 375-8744

USAGÉS 3 roues, 2X250 Big Red 1985, 1 ATC 200M, 1985. Motos Sport Blanchette. 1090, Lavérendrye, Trois-Rivières, 374-8785

YAMAHA 1988, YSR-50cc, neuve, peu de millage, payée 1,800$ pour 1,200$; Suzuki GS 1100 EF 1983, 2,000$, A-1. 227-3200

YAMAHA Virago 1985, bijou de moto, pneuf, 3,200$, dessin sur réservoir. 375-0517

132 BICYCLETTES

TRICYCLE d'adulte, 3 vitesses, 150$. 376-9491 le soir.

134 MACHINERIES LOURDES

BULLDOZER John Deere, 1010, très propre. 1-418-365-6245

CHARGEUSE Caterpillar 936, 1986, 2,600 heures. Chargeuse Caterpillar 930, 1973, 3,500 heures. Renseignements: 374-3635

137 VOYAGES

EN FLORIDE A qui la chance? maison mobile à vendre, très propre, tout meublée, peut coucher 6 personnes, 7,500$ en argent canadien. 819-535-2913

FLORIDE. Couple ou 2 personnes recherchées pour partager luxueux condo bord de mer, 2 chambres, 2 salles de bains, grand divan lit au salon, cuisine tout équipée, laveuse, sécheuse gratuites. Entre novembre et avril. 1400 Notre-Dame, Ste-Marthe, Cap, #202

VOYAGE à Montréal, jeudi, le 13 octobre incluant visites, émission Bonne Humeur et Revue avec Guilda 32$. Réservations: 376-5420 ou 371-2423.

139 EMBARCATIONS MOTEURS

BATEAU 17 pi, idéal chasse-pêche, moteur Mercury 70 forces, remorque, 375-4683

141 ANIMAUX

ACHETERAIS chevaux, poneys et selles, ainsi que chevaux pour l'abattoir, 372-0079

AQUARIUM 23 gallons: 150$, tout équipé; 1 de 32 gallons: 50$. Aussi Conure (oiseau) à tête bleu: 300$ bien apprivoisé. 538-6962

CANICHE royal, chatte himalayenne, chatons persans et chihuahua fox adulte. 297-2734

CHATONS himalayen, bleue pointe. 379-1335, 372-5340

CHATTERIE Sedia, himalayen, toutes couleurs, enregistrés, garantie santé. 379-8543

CHIENNE à vendre, 1½ an, Labrador croisé Terre-Neuve, prix à discuter. 229-3337

CHIOTS (8) Bergers Allemands enregistrés, 4 mois et 5 mois, valeur 350$ pour 150$ chacun, 1(819)227-2402

CHIOTS Bouvier des Flandres, pure race, à vendre. Après 18h: 538-2493

COURS D'OBEISSANCE
en groupe de 8 chiens maximum, de la classe débutante pour votre plaisir, à l'utilité pour la compétition, cours privé, pension, entraînement. Académie Canine, 376-9234

DOBERMAN 2 ans femelle, Airedale Terrier femelle 2 ans, Danois bleu femelle 14 semaines, Danois bleu mâle 1 an. 819-336-3734

DOCTEUR GUY MARCOUX VÉTÉRINAIRE
CLINIQUE vétérinaire de Trois-Rivières-Ouest enr. 5490 bl Jean XXIII, Trois-Rivières-Ouest, Clinique Des Petits Animaux.
375-3912

CONCOURS BAS de NOËL LE NOUVELLISTE
LA QUALITÉ A BON PRIX
RABAIS DE $50

STIHL
LA PLUS VENDUE AU MONDE
Aussi plusieurs autres spéciaux.
SPÉCIAL: Mise au point de votre souffleuse.
- SCIES A CHAINE - SCIES A BÉTON - DÉBROUSSAILLEUSES - SOUFFLEUSES A FEUILLES

MACHINERIES
BARON & TOUSIGNANT
7515, boul. des Forges, Trois-Rivières
(près Ki-8-Eb)
Jean-Claude Tousignant Tél.: 378-3472

141 ANIMAUX

HOLSTEIN
TAURES fraîches vêlées ou dues sous peu, pur-sang et N.I.P. St-Barnabé-Nord, (819)264-2154

PERDU aux environs de 675, Côte Richelieu, app. 18, Trois-Rivières-Ouest, chat à poil noir, avec moustache et bout des pattes blanc, nom: Félix. Récompense promise. 376-0328

POULETS de grain à vendre. Appelez après 19h: 373-2097

SI vous voulez vous défaire ou acheter des chiens et chats. 819-538-4042

TONTE - TOILETTE EN SPECIAL
Pour chiens de toutes races. Technicienne diplômée. Centre Canin des Pins, 375-8130

avis légaux

Défense nationale — National Defence

AVIS AU PUBLIC

ZONE DANGEREUSE LAC SAINT-PIERRE

En 1952, le gouvernement fédéral désignait comme ZONE DANGEREUSE la partie du lac Saint-Pierre située au sud du chenal de navigation et autorisait le Centre d'essais et d'expérimentation de la Défense nationale à Nicolet d'y procéder au tir d'artillerie. La délimitation exacte de cette ZONE DANGEREUSE figure à la fin du présent avis.

L'expression ZONE DANGEREUSE signifie, dans ce cas, que des tirs d'artillerie peuvent être effectués en tout temps à l'intérieur de cette zone et que toute personne qui en franchit les limites peut être exposée au danger. En dépit du fait que le ministère de la Défense nationale prend toutes les mesures raisonnables en vue d'éviter que des accidents ne se produisent, quiconque pénètre dans la ZONE DANGEREUSE le fait à ses risques et périls.

Le ministère de la Défense nationale est également propriétaire d'un lopin de terre longeant la rive sud du lac Saint-Pierre et qui s'étend de la rivière Nicolet à une pointe de terre connue sous le nom de Longue Pointe située directement au nord du village de Baieville. Ce lopin est clôturé et un nombre suffisant d'affiches portant l'inscription ENTRÉE INTERDITE y sont installées. Toute personne qui enfreint ce règlement s'expose au danger. Veuillez prendre note que ce terrain est aussi officiellement reconnu comme réserve d'oiseaux et qu'il y est strictement interdit de chasser.

Toute personne découvrant un objet suspect soit à l'intérieur des limites de la ZONE DANGEREUSE, soit en aval du fleuve ou ailleurs doit éviter de le déplacer, marquer le mieux possible son emplacement et prévenir le détachement local de la Sûreté du Québec. Bien que la majeure partie des projectiles tirés dans la ZONE DANGEREUSE soient inoffensifs, certains peuvent être une source de danger et la distinction entre ces deux catégories ne peut être établie que par des experts en la matière. Il est strictement interdit de collectionner ces objets et tenter de les déplacer ou même y toucher de façon non avertie pourrait être dans certains cas bien spécifiques extrêmement dangereux.

Le présent avis ne comporte aucune modification des conditions en vigueur; il n'est publié qu'à titre de rappel à tous les intéressés.

DÉLIMITATION DE LA ZONE DANGEREUSE

Commence à un point de la digue de l'Ile Moras, à proximité de l'embouchure de la rivière Nicolet, à 46° 15' 00" de latitude nord et à 72° 39' 14" de longitude ouest;

de là, en direction ouest, à 46° 15' 00" de latitude nord jusqu'à un point situé à environ 455 mètres de la ligne du chenal de navigation à 46° 15' 00" de latitude nord et 72° 43' 20" de longitude ouest;

de là suivant la ligne sud du chenal de navigation à une distance de quelque 455 mètres juqu'à un point situé à 46° 9' 20" de latitude nord et 72° 56' 20" de longitude ouest;

de là, vers le sud-est jusqu'à la Pointe à Comtois, située à l'est de l'embouchure de la rivière Saint-François, à 46° 07' 21" de latitude nord et à 72° 55' 00" de longitude ouest;

de là vers le nord-est, le long de la rive sud du lac Saint-Pierre jusqu'à un point situé à 46° 12' 17" de latitude nord et à 72° 39' 24" de longitude ouest;

de là, vers le nord-est, jusqu'à un point situé sur la rive ouest de la rivière Nicolet à 46° 13' 58" de latitude nord et à 72° 38' 28" de longitude ouest;

de là, vers le nord, le long de la rive ouest de la rivière Nicolet jusqu'au point de départ.

PAR ORDRE
Sous-ministre
Ministère de la Défense Nationale
Ottawa (Ontario)
Canada
17630-77

Canada

LOCATAIRES
vous cherchez une...
MAISON
Voyez la rubrique 4 des annonces classées

AYOTTE

M. JEAN

Au centre hospitalier Ste-Marie de Trois-Rivières, le 6 octobre 1988, est décédé à l'âge de 72 ans, M. Jean Ayotte, époux de Rolande Chênevert, demeurant à Trois-Rivières.

Les funérailles auront lieu lundi le 10 courant en l'église St-Pie X, à 13h30.

Le défunt sera exposé au centre funéraire Rousseau et frère ltée, 445 des Volontaires, Trois-Rivières. Salon ouvert: dimanche de 14h à 17h et 19h à 22h, lundi jour des funérailles à compter de 11h.

L'inhumation aura lieu au cimetière St-Michel.

Il laisse dans le deuil outre son épouse Mme Rolande Chênevert, ses enfants: Pierre (Lucie Gauthier), Robert, Françoise, Danièle (Gilles Rivard); ses 2 petits-enfants: Charles Ayotte, Jean-François Rivard; sa soeur Fernande; son frère Maurice (Gisèle Dumoulin); ses belles-soeurs et beaux-frères: Pauline Chênevert (Maurice Langlois), Hélène C. Balcer, Robert Chênevert (Kate Dufresne), le révérend père Jacques Chênevert, s.j. ainsi que plusieurs neveux et nièces, cousins, cousines et amis.

Des dons à Albatros 04 ou à la Société canadienne du cancer seraient appréciés.

BÉCHARD

MME RENÉ

Au centre hospitalier St-Joseph de Trois-Rivières le 8 octobre 1988 est décédée à l'âge de 56 ans et 8 mois, Mme René Béchard, née Jacqueline Caron, fille de feu Ernest et Aimée Plourde-Caron, demeurant au Cap-de-la-Madeleine.

Les funérailles auront lieu mardi le 11 courant, en l'église St-Gabriel Archange à 14h.

Selon ses dernières volontés, la défunte ne sera pas exposée, cependant la famille sera à l'église 45 minutes avant la cérémonie, pour acceuillir parents et amis.

Direction des funérailles: Maison J.D. Garneau Ltée.

L'inhumation aura lieu au cimetière Ste-Madeleine.

Elle laisse dans le deuil outre son époux; son fils Yves (Claire Morrissette); ses petits-fils: David et Mathieu Béchard; sa belle-fille Hélène Chassé (feu Pierre Béchard); ses soeurs: Mme Marcel Béchard (Gemma), Mme Philippe Béchard (Gaétanne), Mme Simone Soucy, Mme Jean Mailloux (Rita), Mme Roger Béchard (Jeanne d'Arc); ses frères: Lucien (Lucille Dionne), Jean-Charles, Antonin; sa belle-mère Mme Annie Béchard; ses beaux-frères et belles-soeurs: M. et Mme Réal Ouellette, M. et Mme Fernando Béchard, M. et Mme André Laplante, Mme Monette Béchard; ainsi que plusieurs neveux, nièces, cousins, cousines et de nombreux amis(es).

BÉDARD M. SYLVIO

Au centre hospitalier Ste-Marie de Trois-Rivières le 8 octobre 1988 est décédé à l'âge de 69 ans et 6 mois, M. Sylvio Bédard, fils de feu Joseph Bédard et de feu Indianna Auger, demeurant au foyer Mgr Paquin Inc., St-Tite.

Les funérailles auront lieu mardi le 11 courant, en l'église de St-Tite à 14h.

Le défunt est exposé au centre funéraire J.M. Lacoursière et Fils Inc., 341, rue du Moulin, St-Tite. Ouverture des salons, lundi de 14h à 16h30 et de 19h à 22h, mardi jour des funérailles à compter de 12h30.

L'inhumation aura lieu au cimetière paroissial de St-Tite.

Il laisse dans le deuil ses frères et ses belles-soeurs: M. et Mme Clément Bédard (Jacqueline Hamelin) de St-Tite, M. et Mme Léo-Paul Bédard (Aldéa Boisvert) de Grand-Mère, Mme Wilson Bédard (Marguerite Pronovost) de St-Tite; ses soeurs et beaux-frères: M. et Mme Robert Cossette (Yvette) de St-Tite, Mme Adélard Lacourse (Claire Mance) de Grand-Mère, M. et Mme Jean-Claude Vincent (Pauline) de Shawinigan, M. et Mme Roland Lefebvre (Marie-Marthe) de Grand-Mère; son demi-frère M. et Mme Omer Larivée (Jeanne Mance Mongrain) de St-Rock-de-Mékinac; sa demi-soeur Mme Alcide Danny (Jeannette Larivée) de Montraél; ainsi que plusieurs oncles, tantes, neveux, nièces, cousins et cousines et de nombreux amis(es).

BELLEMARE

M. PIERRE

A Trois-Rivières, le 7 octobre 1988 est décédé à l'âge de 84 ans, M. Pierre Bellemare époux de Olivette Bellemare, demeurant à Trois-Rivières.

Les funérailles auront lieu lundi le 10 courant, en l'église St-Philippe à 15h.

Le défunt est exposé au centre funéraire Rousseau et Frère Ltée, 445 des Volontaires, Trois-Rivières. Samedi de 19h à 22h, dimanche de 14h à 17h et de 19h à 22h, lundi à compter de 13h 30.

L'inhumation aura lieu au cimetière St-Michel.

Le défunt laisse dans le deuil son épouse: Mme Olivette Bellemare; ses enfants: Claire (Claude Godin), Louise (Jean-Paul Quinty) de Beauport, Jean (Nicole Montplaisir), Alice, Rémi (Lucienne Larochelle), André (Marie Garneau) de l'Ange-Gardien, René (Diane Gauthier) de Ca-Santé, Jacques (Denise Parenteau), Pierre (Josée Desruisseaux) de Longueuil, Suzanne: 16 petits-enfants et 2 arrière-petits-enfants; ses soeurs: Cécile (feu Eugène Désaulniers), Anna (feu Zoel Guilbert); ses belles-soeurs: Norma Paradis (feu Joseph Bourassa), Blanche Bellemare (feu Louis Allary), Florence Bellemare (feu Thomas Bellemare); ainsi que plusieurs neveux, nièces, cousins, cousines et amis.

Des dons à la Fondation des Petits chanteurs de Trois-Rivières seraient appréciés.

BELLEMARE

M. ÉMILE

Au C.H. Ste-Marie de Trois-Rivières, le 7 octobre 1988 est décédé à la suite d'une longue maladie, à l'âge de 66 ans et 7 mois, M. Emile Bellemare époux de Jacqueline Brouillette, demeurant à Cap-de-la-Madeleine.

Les funérailles auront lieu lundi le 10 courant, en l'église St-Odilon à 11h.

Le défunt sera exposé à compter de 19h, samedi, au funérarium de la Maison J.D. Garneau Ltée, 274 St-Laurent, Cap-de-la-Madeleine. Heures d'ouverture du salon: samedi de 19h à 22h, dimanche de 14h à 17h et de 19h à 22h, lundi, jour des funérailles à compter de 9h.

L'inhumation aura lieu au cimetière Ste-Madeleine.

Le défunt laisse dans le deuil outre son épouse; ses enfants: Claudette (Raymond St-Pierre) de St-Louis-de-France, Marcel (Hélène Bourassa) de Boucherville, Micheline (Gérald Fournier) de St-Louis-de-France; sa mère: Mme Marie-Louise Audy épouse en premières noces de feu Denis Bellemare et en secondes noces de Joseph Bellerive; ses soeurs: Argentine Bellemare (feu Antonio Doucet), Lauréanne Bellemare (Yvon Germain), Pauline Bellemare (Lauréat Masson), Gisèle Bellerive (Pierre-Paul Boisvert); ses frères: Joseph Bellemare (Lucille Ayotte), Fernand Bellemare (Jeannine Bordeleau), Robert Bellemare (Mariette Bordeleau), Roger Bellerive (Colette Tremblay), Maurice Bellerive (Denise Bordeleau); ainsi que plusieurs petits-enfants, oncles, tantes, neveux, nièces, cousins, cousines et de nombreux amis(es).

BOISVERT

M. LÉO

A Montréal, le 4 octobre 1988 est décédé à l'âge de 57 ans et 9 mois, M. Léo Boisvert, fils de feu François-Xavier Boisvert et de feu Marie-Jeanne Godin, demeurant à Trois-Rivières.

Le défunt ne sera pas exposé. Il a été confié au centre funéraire Chateaudun Inc., 971 Thibeau, Cap-de-la-Madeleine pour fins de crémation.

La famille recevra parents et amis à l'église Ste-Margeurite trente minutes avant la cérémonie en présence des cendres.

L'inhumation aura lieu Columbarium du centre funéraire Chateaudun, 971 Thibeau, Cap-de-la-Madeleine après le service.

Le défunt laisse dans le deuil son amie Ange-Aimée (Carmen) L'Heureux; ses enfants: Danielle (Paul Dauphinais), France (Guy Moreau); ses petits-enfants: Francis-Lee et Stéphanie; ses soeurs et frères: André (Thérèse Côté), Lucille (Gervais Belzil), Jean-Claude, Gisèle (Serge Bellerive); ainsi que plusieurs oncles, tantes, neveux, nièces, cousins, cousines et amis.

CLOUTIER

M. MAURICE

Au centre hospitalier St-Joseph de Trois-Rivières le 8 octobre 1988 est décédé à l'âge de 58 ans et 4 mois, M. Maurice Cloutier, époux de Yolande Moreau, demeurant à Trois-Rivières.

Les funérailles auront lieu mardi le 11 courant, en l'église St-Pie X à 15h.

Le défunt est exposé au centre funéraire Rousseau et Frère Ltée, 445, des Volontaires, Trois-Rivières. Salon ouvert dimanche de 19h à 22h, lundi de 14h à 17h et de 19h à 22h, mardi jour des funérailles à compter de 13h.

L'inhumation aura lieu au cimetière St-Louis.

Il laisse dans le deuil son épouse Yolande Moreau; son fils Alain; ses soeurs et son frère: Mme Vve Georges Sabouret (Irène), M. et Mme Jean-René Cloutier (Lilianne Lambert), Mlles Pauline et Yolande Cloutier; ses beaux-frères et belles-soeurs: Mme Vve Roland Dufresne (Anne-Marie Moreau), M. et Mme Jean-Gilles Isabelle (Laurette Vandal), Mme Vve Alice Brunelle, Mme Vve Gérald Ouellet (Madeleine Moreau), M. et Mme Fernand Turcotte (Rose-Hélène Moreau), M. et Mme Louis-Aimé Moreau (Marie-Marthe Marchand), M. Armand Moreau; M. Paul-Emile Moreau, M. Georges-Albert Moreau, M. et Mme André Moreau (Jeannine Béliveau); ainsi que plusieurs neveux, nièces, cousins, cousines et amis(ies).

DESROCHERS

M. PHILIPPE

Au centre hospitalier Cloutier le 9 octobre 1988 est décédé à l'âge de 82 ans et 7 mois, M. Philippe Desrochers, époux de Edith Carignan, demeurant à Cap-de-la-Madeleine.

Les funérailles auront lieu mardi le 11 courant, en l'église Ste-Madeleine à 15h.

Le défunt sera exposé à compter de 19h lundi au salon funéraire de la Maison J.D. Garneau Ltée, 405, Ste-Madeleine, Cap-de-la-Madeleine.

L'inhumation aura lieu au cimetière Ste-Madeleine.

Il laisse dans le deuil outre son épouse; ses enfants: Ghislaine (Jacques Leblanc), Florent et son amie Micheline, Louis (Diane Brunelle) de Floride, Jacques, Gilles (Marie-Aimé Grosdemouge) de France; ses petits-enfants: Dany, Patrick, Julie, Kim et Dave; ses beaux-frères et belles-soeurs: Mme Espérance Carignan (feu Albert Beaumier), Mme Rachel Bailly (feu Roméo Carignan), Claire Carignan (feu Orley Turner), Fernande Carignan (feu J.M. Bellefeuille), Alfred Carignan (Jeanne d'Arc Delagrave), Robert Carignan (Emma Sauvageau), Julien Carignan (feu Jeannine Pothier), Mariette Carignan (feu Guy Ayotte) de Ontario, M. et Mme Marcel Carignan (Estelle), Denise Carignan (Sam Nassif), Claude Carignan et son amie Thérèse; ainsi que plusieurs neveux, nièces et amis(es).

FRENETTE

MME ALICE

Au centre hospitalier St-Joseph de Trois-Rivières le 8 octobre 1988 est décédée à l'âge de 68 ans et 10 mois, Mme Alice Frenette, épouse en premières noces de feu Maurice Lefebvre et en secondes noces de feu Gérard Bédard, demeurant au Cap-de-la-Madeleine.

Les funérailles auront lieu lundi le 10 courant, en l'église St-Eugène à 14h.

La défunte est exposée au funérarium de la Maison J.D. Garneau Ltée, 274, St-Laurent, Cap-de-la-Madeleine. Heures d'ouverture du salon, lundi jour des funérailles à compter de midi.

L'inhumation aura lieu au cimetière Ste-Madeleine.

Elle laisse dans le deuil son fils Jean Lefebvre et son petit-fils Yannick Lefebvre; sa mère Mme Yvonne Frenette; ses frères et soeurs: Grégoire (Evangéline Racine), Marcelle (Gustave Goyette), Raymond (Gisèle Michaudville), Clément (Madeleine Tougas), Léon (Jeanne Romard), Adrien (Micheline Daigle), Richard (Gisèle Dionne), Lise (Jean-Guy Beauchamps), Laurette (Gilles Duguay), Louisette (Jean-Paul Beaudry), Jean-Guy (Aline Drouin), René (Marie-Paule Flanagan), Janine (Carol Leblond); ses beaux-enfants de la famille de M. Gérard Bédard; ainsi que plusieurs beaux-frères, belles-soeurs des famille Lefebvre et Bédard, neveux, nièces, cousins, cousines et de nombreux amis(es).

GUILLEMETTE MME PHILIPPE

A l'hôpital St-Joseph de La Tuque le 9 octobre 1988 est décédée à l'âge de 83 ans et 8 mois, Mme Philippe Guillemette, née Mme Carmelle Lessard, résident au 553, St-Benoit, La Tuque.

Les funérailles auront lieu mardi le 11 courant, en l'église St-Zéphirin à 10h.

La défunte est exposée au salon funéraire Perreault et Fils Inc., 602, rue Commerciale, La Tuque. Ouverture des salons, lundi de 14h à 16h30 et de 19h à 22h, mardi jour des funérailles à compter de 8h30.

L'inhumation aura lieu au cimetière paroissial.

Elle laisse dans le deuil ses enfants: M. et Mme Réal Bourassa (Roselyne) de Montréal, M. et Mme Gaston Larose (Huguette) de Bois-Brillant, Mme Goergette Guillemette de La Tuque, M. et Mme Romain St-Onge (Rejeanne) de Grand-Mère, M. et Mme Jocelyn Guillemette (Bibiane Robitaille) de La Tuque, M. et Mme Luigi Di Gleria (Odette) de La Tuque; sa soeur Mme Fernand Dumas (Simone) de Lauzon; ses beaux-frères et belles-soeurs: M. Rosaire Guillemette, Mme Jeanne Poisson de Montréal, Mme Alice Guillemette d'Amos, Mme Rose-Aimé Lessard de La Tuque; ainsi que plusieurs petits-enfants, arrière-petits-enfants, neveux, nièces, cousins, cousines et amis.

Des dons à la Fondation de l'Hôpital St-Joseph de La Tuque seraient appréciés.

NOLET M. HENRI

A Trois-Rivières le 8 octobre 1988 est décédé à l'âge de 83 ans, M. Henri Nolet, époux de Bernadette Gervais, demeurant à Trois-Rivières.

Les funérailles auront lieu mercredi le 12 courant, en l'église St-Philippe à 13h30.

Le défunt ne sera pas exposé, cependant la famille se rendra à l'église trente minutes avant le service religieux pour recevoir parents et amis.

Direction des funérailles: Pellerin et Fils.

Il laisse dans le deuil son épouse Bernadette Gervais; ses frères et soeurs: Mme Vve Annette Paquin, Mme Vve Blanche-Hélène Sinotte, Sr Dorothy Nolet (Alberta); son frère Richard Nolet, M. et Mme Ken Earley, Gilberte Nolet, M. et Mme Rodrigue Nolet, Mme Jeannette Nolet; ses belles-soeurs et beaux-frères: M. et Mme Alphonse Landry (Jeanne Gervais), Georges Gervais et son amie Gisèle, René Gervais (Jacqueline Marchand), André Gervais (Lucienne Bérubé), Jacques Gervais (Pauline Maheux), Rolland Gervais (Denise Sauvageau); ainsi que plusieurs neveux, nièces, cousins et cousines.

Prière de ne pas envoyer de fleurs, des dons à la Fondation des Maladies du Coeur seraient appréciés.

PAQUIN

M. JEAN-PAUL

Au centre hospitalier St-Joseph de Trois-Rivières le 8 octobre 1988 est décédé à l'âge de 62 ans et 11 mois, M. Jean-Paul Paquin, gérant marché Provigo de Ste-Marthe, époux de feu Gisèle Pépin, demeurant à Trois-Rivières.

Les funérailles auront lieu mercredi le 12 courant, en l'église St-Philippe à 11h.

Le défunt est exposé au centre funéraire Rousseau et Frère Ltée, 445, des Volontaires, Trois-Rivières, à compter de lundi de 15h à 17h et de 19h à 22h, mardi de 14h à 17h et de 19h à 22h, mercredi à compter de 9h30.

L'inhumation aura lieu au cimetière St-Michel.

IL laisse dans le deuil sa bien-aimée Yvette; ses enfants: Pierre et son amie Diane de Québec, Marc de Pointe-du-Lac, Carole (Jean Berselle)de St-Augustin, Anne (Jean-Claude Robert) des Forges, Lise et son ami Denis de Trois-Rivières, Louise Duval et son ami Gilles Veillette de Ste-Marthe du Cap; un beau-fils Pierre Rail et son amie France Roy de Trois-Rivières; ses petits-enfants: François et Marie, Michelle Paquin de Québec, Olivier Bersellie, Karine et Dominique Veillette; son frère Viateur Paquin (Eva Lavigne), Noëlla (Ephrem Sauvageau), Rita (Alphonse Blanchette), Fleurette (Denisen Kendall) de Californie; ses beaux-frères et belles-soeurs: M. Paul Drouin de Trois-Rivières, M. et Mme Fortuna Pépin de La Tuque, M. et Mme Roch Germain de Montréal, Mme Vve Paul Pépin de Batiscan; ainsi que plusieurs autres beaux-frères et belles-soeurs, neveux, nièces, cousins, cousines et plusieurs amis(es).

RICHARD

M. LAURENT

Au C.H. St-Joseph de Trois-Rivières, le 7 octobre 1988 est décédé à l'âge de 85 ans et 7 mois, M. Laurent Richard époux de Marie-Anna Rheault, demeurant à St-Sylvère.

Les funérailles auront lieu lundi le 10 courant, en l'église de St-Sylvère à 15h.

Le défunt est exposé au salon funéraire L. Gaston Gaudet Inc., 261 de l'école, St-Sylvère. Samedi de 19h à 22h, dimanche de 14h à 17h et de 19h à 22h, lundi à compter de 13h 30.

L'inhumation aura lieu au cimetière paroissial.

Il laisse dans le deuil outre son épouse; ses enfants: Thérèse, Hélène, Marie-Paule (Julien Beaudoin), Jeannine (Réal Parent), Clément (Colette St-Amant), Jacqueline (Lucien Fontaine), Monique (Léo Beaudoin), Yolande, Suzanne, Odette (Denis Collin), Yvon (Diane Désilets), Gaétane (André Laneuville), Gaétan (Carole Sarda), Johanne, Anna; sa soeur: Blanche (Fidèle Pratte); son frère: Robert (Gabrielle); ses belles-soeurs: Mme Laurette Richard, Mme Marie-Rose Richard, Mme Jeannette Richard, Mme Rita Richard; son beau-frère et ses belles-soeurs: M. Oscar Rheault, Mme Germaine Béliveau, Mme Louise-Anna Hamel, Mme Berthe Rheault, Mme Alice Rheault; ainsi que plusieurs petits-enfants, arrière-petits-enfants et autres parents et amis.

ROUETTE

MME J.-ARMAND

Au Pavillon Bourget le 8 octobre 1988 est décédé paisiblement à l'âge de 88 ans et 11 mois, Mme J.-Armand Rouette, née Bernadette Boisvert, épouse de feu J.-Armand Rouette, demeurant à Trois-Rivières.

Les funérailles auront lieu mardi le 11 courant, en l'église Ste-Cécile à 13h30.

La défunte est exposée au centre funéraire Rousseau et Frère Ltée, 445, des Volontaires, Trois-Rivières, à compter de dimanche de 19h à 22h, lundi de 15h à 17h et de 19h à 22h, mardi à compter de 11h.

L'inhumation aura lieu au cimetière St-Michel.

Elle laisse dans le deuil ses filles: Marie-Paule (feu Douglas Cooke) de Toronto, Yolande (Maurice Barakett), Huguette (Antonio Milette); ses fils: Jean-Claude (Aline Thibeault), René (Marie-Laure Camirand) de Toronto, Marc-André (Michèle Baily), Normand (Carmen Robert; son gendre René Ricard (feu Pierrette Rouette); ses soeurs: Stella (feu Albert Dubois), Marcelle (Léo DeRepentigny); son frère Gaston Boisvert; ses belles-soeurs: Anita (feu Léo Thibodeau), Madeleine (feu Eloi Benoit), Alice Rouette; son beau-frère François Rouette (Gaétane); ainsi que plusieurs neveux, nièces, petits-enfants et arrière-petits-enfants.

ROUX M. RÉAL

Au centre hospitalier Hôtel-Dieu d'Arthabaska le 7 octobre 1988 est décédé à l'âge de 75 ans, M. Réal Roux, époux de feu Mme Lise Dufour, demeurant à Manseau.

Les funérailles auront lieu lundi le 10 courant, en l'église de Manseau à 15h.

Le défunt est exposé à compter de 13h, au funérarium T. Soucy et Fils, 235, des Peupliers, Manseau.

L'inhumation aura lieu au cimetière de Manseau.

Il laisse dans le deuil sa fille Diane (Michel); sa petite-fille Mylène; ses frères et soeurs: Alice et Robert Frenette, M. Gérard Roux, Madeleine Paquin et M. Roland Roux; ses beaux-frères et belles-soeurs: Yvette et Jacques Perron, Mme Jeanne Dufour, Gisèle et Roch Dufour, Gisèle et Clément Lemay, Mme Gilberte Dufour, Sr Yolande, M. Alphonse Dufour et M. Raynald Dufour; ainsi que plusieurs neveux, nièces, cousins, cousines et de nombreux amis(es).

SIMARD M. RENÉ

A l'hôpital Hôtel-Dieu de Québec le 8 octobre 1988 est décédé à l'âge de 90 ans et 4 mois, M. René Simard, époux de dame Simone Bertrand, résident au lac Edouard.

Les funérailles auront lieu mardi le 11 courant, en l'église Notre-Dame-des-Neiges, du lac Edouard à 13h30.

La défunt est exposé au sous-sol de l'église du lac Edouard, ouverture du salon, lundi de 14h à 17h et de 19h à 22h, mardi jour des funérailles à compter de 11h.

L'inhumation aura lieu au cimetière paroissial du lac Edouard.

Direction des funérailles, Maison Perreault et Fils Inc., 602, rue Commerciale, La Tuque.

Il laisse dans le deuil outre son épouse, ses enfants: Rolande (René St-Pierre) de Québec, Guy (Huguette Saucier) de Ville Lorraine, Marthe (Claude Forget) de Ville Lasalle, Micheline (Gaétan Paris) de Ville Lorraine, Ginette (André Maltais) de Québec, Reine (Ghyslain Grenier) de St-Boniface, France (François Faucher) de Charny; ses soeurs: Mme Simone Simard-Cloutier de Montréal, Mme Rachel Simard-Matte de La Tuque; ses belles-soeurs: Mme Béatrice Wellman-Simard de Montréal, Mme Bernadette Bélanger-Simard de Québec, Mme Thérèse Pagé-Simard de Québec; ses beaux-frères et belles-soeurs: Mme Marguerite Bertrand-Boulay, M. et Mme Pierre Bertrand (Gracia Boily), Mme Gabrielle Bertrand, M. et Mme Philippe Corneau (Gilberte Bertrand), M. et Mme Paul Bertrand (Berthe Beaupré), Mme Cécile Bertrand, Mme Thérèse Létourneau-Potvin, M. et Mme René Bertrand (Rolande Bourassa), M. et Mme Gérard Audy (Marie-Berthe Bertrand); ainsi que plusieurs petits-enfants, arrière-petits-enfants, neveux, nièces, cousins, cousines et amis.

ST-GERMAIN MME HENRI

A l'hôpital Régional de la Mauricie le 8 octobre 1988 à l'âge de 75 ans, est décédée Mme Henri St-Germain, née Alice Normandin, demeurant à Shawinigan-Sud.

Les funérailles auront lieu lundi le 10 courant, en l'église St-Sauveur à 14h.

La défunte est exposée à la Résidence Funéraire Jean Carbonneau, 2280, 5e Avenue, Shawinigan-Sud, ouverture des salons lundi à compter de midi.

L'inhumation aura lieu au cimetière St-Michel.

Elle laisse dans le deuil outre son époux; ses frères et soeurs, beaux-frères et belles-soeurs: Albert, M. et Mme Léon Normandin, M. et Mme Roger Normandin, M. et Mme Eddy Normandin, tous d'Abitibi, Mme Marie-Ange Normandin-Delisle de Shawinigan-Sud, M. et Mme Edgard Petit (Mariette Normandin) de Shawinigan, M. et Mme Hervé Houle de Montréal, Mme Claire Lacroix de Shawinigan-Sud, Mme Imelda Houle de Shawinigan-Sud, M. André Houle de Shawinigan; ainsi que plusieurs neveux et nièces, cousins et cousines.

TROTTECHAUD

M. SYLVAIN

Au C.H. Cloutier de Cap-de-la-Madeleine, le 7 octobre 1988 est décédé à l'âge de 75 ans, M. Sylvain Trottechaud époux de Dolorès Levasseur, demeurant à St-Maurice.

Les funérailles auront lieu lundi le 10 courant, en l'église de St-Maurice à 15h.

Le défunt sera exposé au salon funéraire Julien Trudel Enr. de St-Maurice, 2462 boul. St-Jean, St-Maurice. Salon ouvert dimanche de 14h à 17h et de 19h à 22h, lundi, jour des funérailles à compter de 13h.

L'inhumation aura lieu au cimetière St-Maurice.

Le défunt laisse dans le deuil outre son épouse; sa fille: Régine Levasseur et son ami Mario Paquin; ses soeurs: Yvette (feu Albert Désilets), Pauline (Maurice Morand); son frère: Marcel (Juliette Brière); ses belles-soeurs et beaux-frères: Mme vve Ubalde Trottechaud (Blanda Drolet) de Shawinigan, M. Maurice Boulanger (feu Claire Trottechaud) de Montréal, Marie-Ange Levasseur, Pauline Levasseur (Auguste Therrien) d'Amos, Germaine Levasseur, Léo Levasseur (Carmen Thérriault) de Burlington, Ontario, Réal Levasseur (Germaine Laroche) d'Amos, Mme vve Gérard Levasseur (Rachelle Richer) d'Amos, Mme vve Moise Levasseur (Alice Bouchard) d'Amos, M. Elie Lessard d'Amos; ainsi que plusieurs neveux, nièces, cousins, cousines et amis.

MESSES ANNIVERSAIRE

DARCHEN

DANNY

A l'aube de ce 2ème anniversaire notre peine n'est toujours pas atténué. Tu as emporté avec toi une partie de moi-même. Combien grande a été ma joie de te donner la vie et si grande a été ma peine de te donner à Dieu. Nous pensons à toi à tous les jours car un être cher comme toi ne s'oublie pas. Les jours de tristesse arrivent souvent où montent les larmes et le silence. Nous te disons merci pour les joies que tu nous a fait partager durant ton court séjour sur cette terre. Aurevoir mon Ti-Loup.

De ta maman (ton bergeron)
Ton papa
Ta grande soeur

"Merci Danny de toujours rester si près de ta maman"

"Une messe-anniversaire sera chantée pour toi à l'église St-Paul, en ce jour d'Action Grâces à 16h30".

Des dons à la Société d'Alzeimer seraient grandement appréciés. Ces dons peuvent être faits au salon funéraire Julien Trudel Enr., 2462 boul. St-Jean, St-Maurice.

REMERCIEMENTS

FAFARD

M. ROMÉO

Mme Roméo Fafard et ses enfants remercient sincèrement les parents et amis qui leur ont témoigné des marques de sympathie, lors du décès de M. Roméo Fafard, survenu le 23 septembre 1988, soit par offrandes de messes, bouquets spirituels, fleurs, visites ou assistance aux funérailles.

Veuillez considérer ces remerciements comme personnels.

HÉLIE

MME ÉMILIEN

M. Émilien Hélie et son fils M. Maurice Hélie remercient sincèrement les parents et amis qui leur ont témoigné des marques de sympathie, lors du décès de Mme Émilien Hélie, survenu le 20 septembre 1988, soit par offrandes de messes, bouquets spirituels, fleurs, visites ou assistance aux funérailles.

Veuillez considérer ces remerciements comme personnels.

PELLERIN

M. MAURICE

"Qu'il puisse récolter en bonheur éternel tout le bien qu'il a semé ici-bas."

Le souvenir d'une personne trop tôt disparue, restera gravé dans nos coeurs. Vous êtes venus nombreux, chers parents et amis, exprimer votre sympathie, soit par offrandes de messes, fleurs, cartes de condoléances, visites ou assistance aux funérailles ou de quelque manière que ce soit. Votre gentillesse et votre support moral, nous ont été d'un grand réconfort, lors du décès de: MAURICE PELLERIN, survenu à Yamachiche, le 15 septembre 1988.

Son épouse Thérèse, ses enfants et leurs conjoints ainsi que les familles Pellerin et Bellemare.

Veuillez considérer ces remerciements comme personnels.

REMERCIEMENTS ET PRIÈRES

REMERCIEMENTS AU PERE FREDERIC

pour faveur obtenue avec promesse de faire publier. G.P.

REMERCIEMENTS AU ST-ESPRIT

pour faveur obtenue avec promesse de faire publier. M.R.

NAISSANCES

BEBE CÉDRIC MAYER

Bonjour! Je m'appelle Dave et je veux vous annoncer la naissance de mon frère Cédric, né au Centre hospitalier Régional de la Mauricie, le 6 octobre 1988, à 8h 22. A sa naissance il pesait 6 livres et 15 onces et mesurait 19 1/8 pouces. Mon papa Jean et ma maman Sylvie en sont très heureux. Oncle Pierre Richard et tante Linda Gélinas seront parrain et marraine.

CREMATORIUM de la MAURICIE ENR.
INCINÉRATION
Résidences funéraires
JEAN CARBONNEAU INC.
2280 - 5e Av., Shawinigan-Sud
343 - 4e Rue, Shawinigan 537-8828
1250 - 6e Av., Grand-Mère 538-8555
199 T 85109

À LA MÉMOIRE DE

MONSIEUR JEAN AYOTTE

président de P.V. AYOTTE LTÉE

L'entreprise familiale sera fermée le lundi 10 octobre, jour des funérailles en l'Église St-Pie X de Trois-Rivières à 13h30.

Trudel & Fils inc.
Fabricant de monuments et tablettes pour foyers
6082, BOUL. DES HÊTRES
SHAWINIGAN-EST Tél.: 539-5050
GHISLAIN TRUDEL 532 2729
CLAUDE TRUDEL 537 8323
Lettrage de monuments