Gilles Théberge

PLANIFIER VOTRE AVENIR

PLANI-GESTION
QUATRE-SAISONS INC

Courtier en épargne collective et en contrat d'investissement

Prenez rendez-vous dès maintenant

Tél.: (819) 820-5198

07211

Domtar encaisse un autre bénéfice record

☐ Les ventes au premier semestre ont progressé de 44 % par rapport à 1994

Montréal (PC)

L'augmentation substantielle des prix de ses principaux produits, et plus particulièrement ceux des papiers de communication, a permis à Domtar d'afficher un bénéfice net trimestriel record de 91 millions $ ou 0,70 $ par action ordinaire.

Pour Domtar, qui a connu plus que sa part de difficultés au cours des dernières années, il s'agit d'un deuxième trimestre consécutif où l'entreprise affiche un bénéfice net record. Celui du premier trimestre du présent exercice s'était élevé à 75 millions $.

L'entreprise a ainsi réalisé en un seul semestre un bénéfice net supérieur au sommet atteint pour une année complète, soit en 1987, alors qu'elle avait réalisé un bénéfice net de 161 millions $.

«Grâce à la vigueur continue des marchés dans la plupart des secteurs d'activités de la société et la mise en oeuvre de majorations de prix déjà annoncées, les ventes de Domtar au cours du deuxième trimestre ont augmenté de 40 pour cent pour atteindre 717 millions $, par comparaison à 511 millions de dollars pour la même période en 1994,» explique la compagnie dans un communiqué.

«Les ventes au premier semestre de 1995 ont progressé de 44 pour cent par rapport aux niveaux atteints à la même période en 1994.»

Le président et chef de l'exploitation de Domtar, M. Stephen C. Larson, a souligné que l'entreprise affichait «un bien meilleur rendement en 1995». «Tant sur le plan de l'exploitation que du point de vue financier, la position de la Société est tout à fait différente de celle de l'an dernier et la direction est déterminée à poursuivre sur cette lancée,» a-t-il ajouté.

Les informations fournies par l'entreprise ne permettent toutefois pas de déterminer si l'amélioration des résultats enregistrés depuis deux trimestres est strictement due aux augmentations de prix ou s'ils sont également le résultat d'une amélioration de la productivité ou d'une réduction des coûts.

Quoiqu'il en soit, c'est le secteur des papiers fins de Domtar qui a fourni la plus grosse part des résultats de l'entreprise, à savoir plus de 50 pour cent des ventes du trimestre et plus de 50 pour cent du bénéfice d'exploitation.

Au cours du dernier trimestre, Domtar a remboursé un emprunt de 109 millions $ conclu en vertu d'une facilité de crédit bancaire renouvelable. Ainsi, sa dette à long terme, déduction faite des placements temporaires, est passée de 864 millions $ à 738 millions $.

«Tout en raffermissant la situation financière de la Société, l'accroissement de la valeur à long terme pour tous les actionnaires demeure l'objectif prioritaire de la Société», a déclaré M. Larson.

Enfin, l'entreprise a fait savoir qu'elle ferait connaître les principaux éléments de son nouveau plan stratégique au cours du troisième trimestre, soit le trimestre en cours.

Coup d'oeil boursier

Montréal-XXM	2241,18 -12,85
TSE-300	4611,42 +3,97
Dow Jones	4641,55 +12,68
Dollar canadien (US Cents)	73,42 +0,13
Or (New York-US$)	386,30 -1,90

– PC

Un père et son fils se démènent pour réaliser leur rêve

Magog produira-t-elle des trimarans?

Gilles DALLAIRE — **Magog**

Avec un nom de famille comme celui qu'ils portent, Bernard et Frédéric Connoué pourraient assez difficilement cacher qu'ils ont du sang breton dans les veines.

Du sang avec une assez forte teneur en sel donc parce qu'il y a toujours un marin sur une des branches de l'arbre généalogique d'un Breton.

Leur ascendance étant ce qu'elle est, il ne faut pas trop se surprendre que, lorsque, par la faute de sa profession de gestionnaire, Bernard Connoué s'est retrouvé près de Marseille, il se soit vite senti en pays de connaissance car la mer Méditerranée est à la porte, que le goût de la navigation lui soit revenu et que la contagion ait gagné son fils.

Comme dans l'ouest de la Bretagne et dans le sud de la Provence, l'eau est à vue de nez à Magog où ils sont installés depuis un peu plus de deux ans. Il n'a donc pas fallu bien longtemps que la voile leur manque et aussi pour qu'ils se rendent compte que les embarcations à voile pullulent peut-être sur le lac Memphrémagog mais qu'on y trouve très peu de voiliers faciles de manoeuvre qui peuvent emporter deux enfants et leurs parents en toute sécurité à une allure pépère ou à la vitesse du vent partout où ils ont le goût d'aller.

Pour les navigateurs du dimanche

De là à concevoir et à construire un trimaran sur mesure pour ces navigateurs du dimanche, il n'y avait qu'un pas qu'ils ont allègrement franchi en créant les Tristars dont ils rodent présentement le plus petit des trois prototypes dans la baie de Magog.

«Il mesure 4,10 mètres de long, 5 mètres avec son mât de beaupré, 3,48 mètres de large et pèse 195 kilos une fois gréé. Ses trois quilles sont en bois mais elles seront en plastique moulé quand il sera produit à une échelle commerciale. Nous l'avons intentionnellement doté d'une quille centrale passablement large pour que ses quatre occupants puissent y prendre place avec leurs bagages quand ils ne sont pas occupés à la manoeuvre. Sa largeur lui confère une très grande stabilité. Même s'il paraît un peu pataud, il est nerveux et rapide», explique avec fierté Bernard Connoué en révélant qu'avec un bon vent il atteint facilement une vitesse de 12 noeuds et qu'un modèle plus racé actuellement sur la planche à dessin fera ses 14 noeuds.

Tout bricoleurs qu'ils soient, Bernard et Frédéric Connoué qui ont produit ce prototype chez eux à temps perdu savent pertinemment que ce qui décourage les sportifs du dimanche qui auraient le goût de faire de la voile, c'est l'espace qu'il faut pour le remiser sur la terre ferme, son transport et le temps qu'il faut pour le gréer. Ils ont trouvé des solutions à tous ces problèmes. Une douzaine de boulons faciles à desserrer tiennent les quilles ensemble et il y en aura moitié moins sur leurs trimarans de plastique. Une fois séparées, les quilles peuvent être empilées l'une sur l'autre sans subir de dommages pour peu que des précautions élémentaires soient prises.

Les objectifs

«Ce que nous voulions, c'était offrir aux gens qui désirent faire de la voile une embarcation qui ait une excellente performance, dont la manoeuvre soit très facile et sans danger, qui ne soit pas encombrant, où on peut passer trois ou quatre jours sans descendre à terre si on en a le goût et qui ne coûte pas les yeux de la tête. Notre prototype qui coûte en devises canadiennes ce qu'un autre voilier ayant les mêmes qualités coûte en devises américaines répond amplement à toutes ces exigences», souligne Frédéric Connoué.

Le jeune homme et son père qui ont leurs plans, leurs gabarits et leurs moules ne savent cependant pas encore si c'est à Magog qu'ils implanteront le chantier naval qu'ils rêvent d'ouvrir.

«Nous avons fait des démarches en vue de trouver un local que nous pourrions louer à un prix raisonnable. Nous en avons aussi fait afin de trouver un peu de financement. Nous n'avons pas été trop chanceux jusqu'à maintenant. Par contre, nous avons reçu une offre intéressante de Montréal. Une chose est certaine c'est qu'à conditions égales ou à peu près égales c'est à Magog que nous nous installerons», affirme Bernard Connoué.

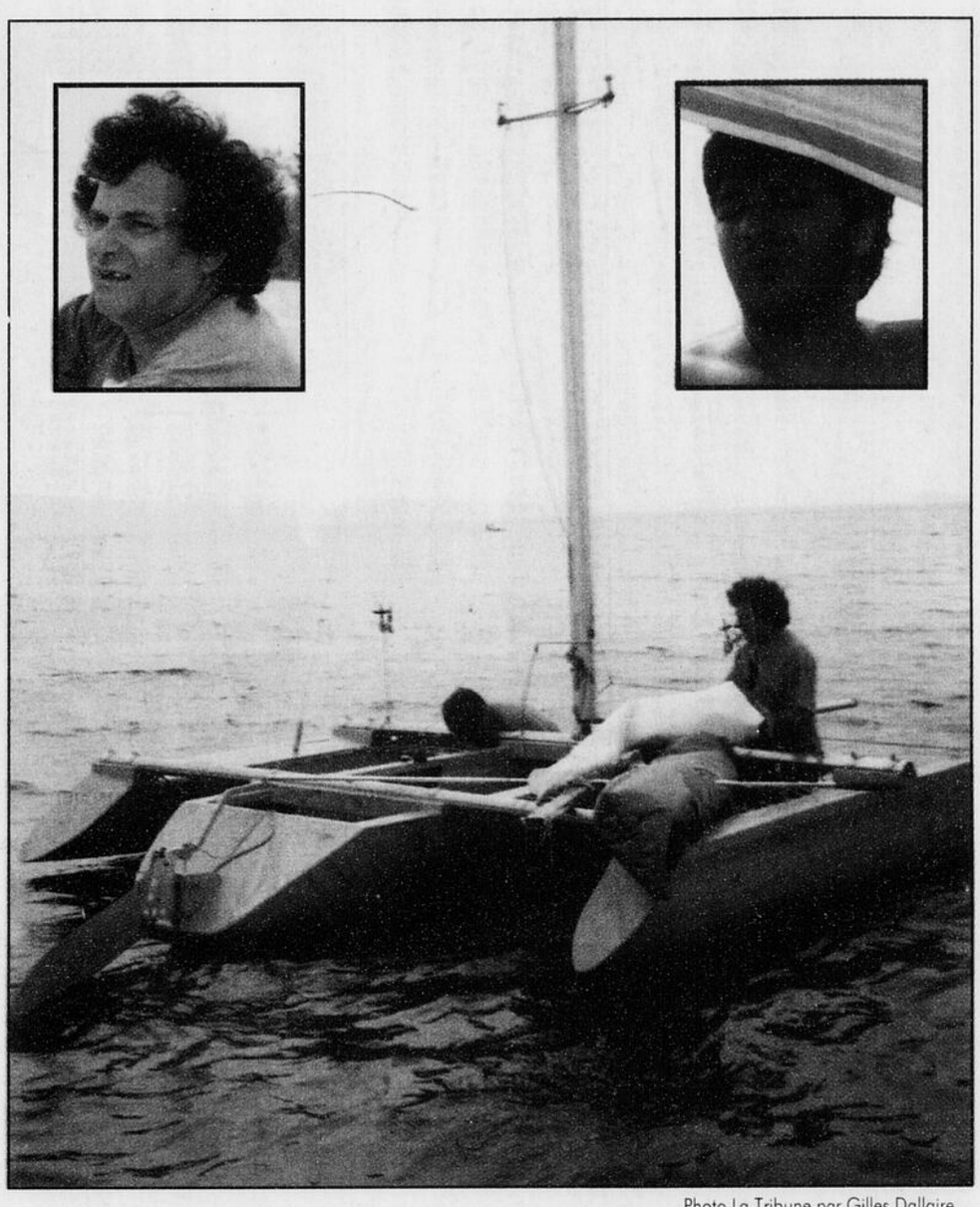

Photo La Tribune par Gilles Dallaire

Le prototype du trimaran Tristars que Bernard Connoué (en médaillon à gauche) et son fils Frédéric (à droite) ont créé à temps perdu chez eux a fière allure et peut filer vivement sur les flots même si la sécurité de ses occupants est une des principales priorités de ses créateurs.

DEVISES

TORONTO (PC) — Voici les taux des devises étrangères, fournis hier par la Banque de Montréal.

Allemagne (mark)	1,0190
Belgique (franc)	0,049479
Espagne (peseta)	0,01200
Etats-Unis (dollar)	1,3837
France (franc)	0,2942
Hong Kong (dollar)	0,1812
Italie (lire)	0,000878
Japon (yen)	0,01598
Mexique (peso)	0,2474
Pays-Bas (florin)	0,9102
Royaume-Uni (livre)	2,2204
Russie (rouble)	0,000307
Suisse (franc)	1,2214
Taïwan (dollar)	0,0535
Venezuela (bolivar)	0,00824

La guerre larvée entre banques et compagnies d'assurance s'amplifie

Ottawa (PC)

La guerre larvée que se livrent les banques et les compagnies d'assurance pour déterminer qui fera quoi dans le secteur financier au Canada a pris plus d'ampleur hier avec le dépôt du mémoire de l'Association des banquiers canadiens au ministère fédéral des Finances.

Ottawa a entrepris depuis quelques semaines la révision périodique des lois et réglements couvrant le secteur financier au Canada. Cette révision est faite tous les quatre et cinq ans et la dernière remonte à 1992.

Dans son mémoire, l'ABC cherche à obtenir les deux derniers pouvoirs que les banques ne sont pas encore parvenues à obtenir - la location d'automobiles et la vente de contrats d'assurance.

«Les consommateurs canadiens devraient être libres de décider où acheter leurs produits et leurs services financiers», a déclaré la présidente de l'ABC, Mme Helen Sinclair.

Lors de la dernière révision en 1992, les banques avaient obtenu le droit d'acquérir des compagnies de fiducie ainsi que des compagnies d'assurance mais on leur avait interdit d'utiliser leurs réseaux de succursales pour vendre des produits d'assurance.

Les compagnies d'assurance, de leur côté, n'avaient pratiquement rien obtenu en terme de nouveaux pouvoirs.

Aussi, ces dernières exigent-elles d'Ottawa de ne rien faire qui pourrait augmenter davantage le pouvoir économique des banques avant que les Canadiens n'aient eu l'occasion de discuter à fond du genre de secteur financier qu'ils veulent avoir.

Les banques, quant à elles, veulent qu'Ottawa complète le travail commencé en 1992.

EN BREF

Nouvelle hausse des ventes au détail

Ottawa (PC) — Les ventes au détail ont progressé en mai au Canada pour un deuxième mois consécutif. Elles ont augmenté de 0,6 pour cent pour atteindre 17,6 milliards de dollars, après avoir enregistré un modeste gain de 0,3 pour cent en avril.

Cette hausse est due principalement aux ventes d'essence et de chaussures.

Les stations-service ont rapporté les revenus les plus élevés. Environ la moitié des gains totaux enregistrés en mai provient des stations d'essence, dont les recettes ont crû de 4,5 pour cent.

On a aussi noté une hausse des ventes des produits de l'automobile, des marchandises générales et des vêtements. Les ventes de pièces d'automobile, d'accessoires et services, par exemple, ont grimpé de 2,6 pour cent en mai, après avoir connu un déclin durant les quatre mois précédents.

Les ventes de chaussures ont également fait un bond de 9,6 pour cent.

Kmart songe à quitter le Canada

Toronto (PC) - La compagnie Kmart pourrait se départir de ses points de vente au détail au Canada en raison d'un faible chiffre d'affaires.

Cette compagnie américaine de Troy, au Michigan, qui est le second plus important détaillant aux Etats-Unis avec des ventes annuelles de 34 milliards $, possède 128 magasins au Canada.

Une porte-parole de Kmart, Teri Kula, a reconnu mercredi que l'entreprise songeait à se départir de ses magasins canadiens, même si aucune décision n'a encore été prise.

Les principaux rivaux de Kmart, Zeller et Wal-Mart Canada, ont pris de l'expansion ces derniers temps en réduisant leurs prix pour s'accaparer des parts de marché.

Kmart Canada a enregistré des pertes de 8,8 millions $ sur des ventes de 1,22 milliard $ pour l'exercice annuel terminé le 26 janvier 1994.

Les ventes de Kmart ont augmenté au Canada pour l'exercice qui a pris fin en janvier, mais après conversion en dollars américains, a précisé l'entreprise.

Coup de pouce au secteur du vêtement

Montréal (PC) — Pour contrer ce qu'il appelle la «dégradation rapide» de l'industrie québécoise du vêtement au Québec, le Fonds de solidarité des travailleurs du Québec (FTQ) met sur pied une maison de commerce afin de relancer les exportations de ce secteur aux Etats-Unis.

Le Fonds consentira 600 000 $ à cette expérience, nommée Source-Québec vêtements, qui durera de 12 à 18 mois. On n'est pas encore assuré de la viabilité de cette vitrine qui prend la forme d'une société en commandite.

«C'est un projet-pilote», a indiqué Roger Giraldeau, vice-président du Fonds de solidarité. Cet investissement sert à prouver la viabilité du concept d'une maison de commerce de l'habillement.

Au Québec en 1986, 75 000 personnes travaillaient dans l'industrie du vêtement. Mais le secteur a perdu 12 000 emplois depuis, note Daniel Mignon, l'analyste du Fonds qui s'est chargé de cette étude.

Le temps des vaches grasses est terminé pour Ottawa

Ottawa (PC)

Autrefois enviée par le reste du Canada en raison de sa stabilité, Ottawa montre maintenant les symptômes d'une ville qui vient d'apprendre soit que son usine de montage automobile a fermé ses portes, que ses pêcheries font l'objet d'un moratoire ou que sa scierie a cessé de tourner.

Les nuages s'amoncellent à l'horizon d'Ottawa, qui a longtemps été la cible des moqueries des contribuables qui la perçoivent comme le dortoir de la bureaucratie canadienne.

Mais le gouvernement fédéral n'est plus désormais le pourvoyeur d'emplois assurés pour des milliers de travailleurs qui s'aperçoivent peu à peu que leurs qualifications sont devenues superflues. La plus importante mise à pied jamais entreprise au Canada a débuté cette semaine avec l'envoi des premiers avis de cessation d'emploi.

Quant le gouvernement fédéral en aura terminé avec son programme de réduction de ses effectifs, quelque 45 000 employés de l'Etat ne figureront plus sur la liste de paie d'Ottawa - dont 15 000 vivant dans la région même de la capitale nationale.

Le temps des vaches grasses est terminé. Finie la sécurité d'emploi. Le secteur public fédéral passe au privé.

«Nous ne pouvons plus observer ce qui se passe dans le reste du Canada avec un oeil neutre», explique Roger Beckley, le président de la Chambre immobilière d'Ottawa-Carleton. «Nous en faisons partie (du Canada) maintenant. Nous avons rejoint le vrai monde.»

La réalité à Ottawa au cours de la dernière année a été marquée par l'incertitude et l'inquiétude. Qui veut acheter une maison ou une automobile quand la menace d'être congédié devient palpable?

Le seul point positif dans la région est le développement d'une florissante industrie de haute technologie à Kanata, en banlieue ouest d'Ottawa. Les compagnies qui s'y sont implantées ont tellement besoin de personnel qualifié que certaines d'entre elles se sont unies pour offrir des emplois partout au Canada.

Mais les écriteaux annonçant des maisons à vendre sont nombreux sur les pelouses, et la disponibilité d'espaces à bureaux excède largement la demande.

Marché lamentable

L'affaissement du marché immobilier illustre bien les déboires d'Ottawa.

Les ventes de maisons neuves pour les six premiers mois de 1995 se sont établies à 651 unités, une baisse de presque 66 pour cent en rapport avec la même période l'an dernier, qui s'était terminée avec la vente de 1901 maisons.

«C'est vraiment lamentable», affirme Richard Lee, porte-parole de l'Association des construteurs d'habitation d'Ottawa-Carleton.

«Nous n'avons jamais été si bas en 15 ans. Si la confiance des consommateurs n'est pas bonne partout au pays, elle est en pire état à Ottawa», dit-il.

Les magasins de vente au détail, les concessionnaires automobiles et les restaurants ont tous été touchés eux aussi.

«Tous ceux à qui j'ai parlé disent que l'économie est à plat», explique Dave Shirley, le gérant d'un magasins d'articles de sport.

«Je pense que les gens sont plus prudents avec leur argent parce que beaucoup d'entre eux attendent de voir ce qui va se passer avec les licenciements (du gouvernement fédéral).»

Juliano Boselli, gérant d'un populaire restaurant, a observé lui aussi que les affaires ont ralenti.

«Je suis sûr que ça va reprendre que les gens sauront s'ils conservent ou non leurs emplois. Quand vous savez que vous allez conserver votre emploi, vous êtes davantages portés à dépenser», dit-il.

Les taux d'intérêt %

Voici les taux d'intérêt en vigueur le jeudi 20 juillet 1995 dans les principales institutions financières au Canada. Ces taux sont fournis par les institutions financières et compilés par La Presse Canadienne.

Institutions	Dépôts à terme 0-59	Certificats de placement 1 an	3 ans	5 ans	Prêts hypothécaires 1 an	3 ans	5 ans	Prêt personnel Taux min.
BANQUES								
CIBC	5,500	5,500	6,000	6,500	7,625	8,125	8,500	—
Laurentienne	5,250	5,500	6,000	6,500	7,625	8,125	8,500	8,250
Montréal	5,250	5,500	6,000	6,500	7,625	7,875	8,125	8,750
Nationale	5,250	5,500	6,000	6,500	7,625	8,125	8,500	8,750
Scotia	5,000	5,500	6,000	6,500	7,625	8,125	8,500	9,750
Royale	5,250	5,500	6,000	6,500	7,625	8,125	8,500	9,250
T-Dominion	—	—	—	—	—	—	—	—
Hongkong	5,250	5,500	6,000	6,500	7,625	8,125	8,500	—
Nat. Paris	—	—	—	—	—	—	—	—
Caisses pop Estrie	5,500	5,500	6,000	6,500	7,375	7,625	8,000	8,250
FIDUCIES								
Fid. Desjardins	5,500	5,500	6,000	6,500	7,625	8,125	8,500	—
Montreal Trust	5,000	5,500	6,000	6,500	7,625	8,125	8,500	9,750
Fid.Sun Life	6,000	6,125	6,375	6,625	7,625	8,125	8,500	—
Laurentienne Tr.	5,500	5,500	6,000	6,500	7,625	8,125	8,500	—
T. National	—	—	—	—	—	—	—	—
Tr. Prêt. Rev.	5,625	5,500	6,125	6,500	7,625	8,125	8,500	—
Tr. Royal	5,500	5,500	6,000	6,500	7,625	8,125	8,500	9,250
Gr. Investors	—	5,375	5,750	6,250	7,375	7,875	8,250	—
Gr. La Mutuelle	4,900	5,550	5,950	6,250	7,625	8,125	8,500	—
Sherbrooke Trust	5,250	5,500	6,000	6,500	7,625	8,125	8,500	8,750

Les taux fournis étaient en vigueur le 20 juillet 1995. Les taux non fournis n'étaient pas encore disponibles au moment de la cueillette des données.

Tableaux boursiers

MONTREAL

Titres	Ventes (x100)	Haut	Bas	Ferm.	Chang.
A et B					
ABL Con.	2100	2.300	2.250	2.300	+0.100
ADS	200	6.875	6.875	6.875	-0.250
JAur Res	2085	5.625	5.500	5.625	+0.125
Abit Prze	82903	24.125	23.500	24.125	+0.500
Abit Pr.ir				(voir plus bas)	
Agnico E	4720	18.250	17.875	17.875	-0.500
Air Canda	431070	6.250	6.000	6.250	
AirCan.wt	135500	0.750	0.700	0.700	-0.050
IAirCan.A	297500	5.750	5.625	5.625	-0.125
Alta.energ	58340	20.750	20.375	20.500	-0.125
Alta N Gs	700	20.500	20.375	20.500	+0.125
Alcan Alu	66615	47.625	46.625	47.250	-0.375
Algo Sr.I	≥48	3.250	3.250	3.250	
AlgoA	≥30	0.470	0.470	0.470	
Algo Rt	1350	0.050	0.050	0.050	
Alim.CT.a	1325	4.000	3.900	4.000	+0.100
IAACT.b	10000	3.600	3.500	3.600	+0.150
AACT.wt	2500	0.760	0.760	0.760	
Alliefin	2500	8.250	8.125	8.250	
AllForest	500	29.000	29.000	29.000	+0.250
Amisco	500	1.300	1.300	1.300	
JAmirsk.A	6000	1.650	1.600	1.650	+0.050
Asbestos	500	9.000	9.000	9.000	
IAstraJ.A	200	11.000	11.000	11.000	-0.500
IAtco I	6200	17.000	16.500	17.000	
Auberges	1000	0.280	0.250	0.280	+0.060
Ault	624	16.250	16.125	16.125	-0.375
Avcorp	22167	2.050	1.970	2.000	-0.050
Avenor	3300	32.375	31.875	32.375	+0.625
Avenor.ir				(voir plus bas)	
BC GAS	13400	14.625	14.375	14.375	-0.125
BC Telec	7540	23.625	23.375	23.500	
BCE Inc.	666658	43.375	43.000	43.375	
Bgr.pm.A	300	14.000	14.000	14.000	-0.125
Big Lou	6268	15.500	15.500	15.500	+0.250
Bque Net	49377	10.625	10.500	10.625	-0.125
Bq.no.sr.10	700	26.500	26.500	26.500	-0.250
Bq.no.sr.11	1200	25.875	25.750	25.875	+0.125
Bq.no.sr.12	2961	23.250	23.000	23.250	-0.250
Bq.gld.US				(voir plus bas)	
Bqj Royale	271348	30.000	29.625	29.750	-0.250
Bq.Ry.srK				(voir plus bas)	
Bq.Ry.srF	300	28.000	28.000	28.000	
Bq.Ry.srG	1455	27.500	27.375	27.500	+0.375
Bq.Ry.srH	2600	28.750	28.625	28.750	
B.TD.SrG				(voir plus bas)	
Bq. T-D	1189460	21.125	20.750	20.875	-0.250
B.Imp.sr9	500	27.750	27.750	27.750	-0.250
Bq.C.Imp	73200	31.875	31.500	31.750	-0.125
Bque Mtl	33612	28.625	28.375	28.375	-0.250
BMO Sr4	750	28.125	28.125	28.125	
BMO sr2				(voir plus bas)	
Bq.N.Ecos	59462	28.750	28.375	28.500	-0.125
B NE Sr9	4000	25.250	25.125	25.250	+0.125
B NE Sr6	1000	26.125	26.000	26.000	
B NE Sr7	5000	26.000	25.750	25.750	
B NE sr8	3000	25.500	25.250	25.500	
B NE sr1	3350	22.750	22.625	22.625	
B NE Sr5	1655	27.375	27.375	27.375	+0.125
Barrick	84543	36.000	35.500	35.500	-0.500
Barlington	2425	4.100	4.100	4.100	-0.050
Beau Can	28700	1.630	1.550	1.600	-0.030
Benvest	≥75	1.450	1.450	1.450	
Bestar	2900	1.150	1.150	1.150	-0.010
Biochem	152298	33.500	30.875	33.250	+2.375
Biomira	500	3.000	3.000	3.000	+0.050
Bionaire	4000	1.730	1.650	1.730	+0.030
Biocenor	≥400	0.750	0.750	0.750	
Bomb A	10239	16.625	16.125	16.625	+0.625
IBomb B	167121	16.625	16.000	16.625	+0.500
Brascan.A	6310	23.250	23.125	23.250	
C					
C-MAC	6500	4.400	4.250	4.400	+0.150
CAE Inc.	23675	9.375	9.250	9.375	+0.125
CCL ind.A	200	13.500	13.500	13.500	
ICCL In.B	1900	13.125	13.125	13.125	
ICFCF Inc	1500	11.000	10.875	10.875	-0.375
CGC Inc.	7700	8.000	7.500	8.000	+0.125
ICGI Gr.A	700	1.950	1.950	1.950	
CS Res.wt	900	1.800	1.800	1.800	-0.050
CT Fin.	200	20.250	20.250	20.250	
Cambior	27650	18.125	17.750	18.000	-0.250
Cambi.w.a	14200	1.650	1.600	1.650	-0.100
Cambridg	1366	12.500	12.250	12.375	
Camdev	≥25	4.250	4.250	4.250	
Cameco	76495	42.000	41.500	42.000	-0.625
Camp Res	48800	1.150	1.070	1.070	-0.070
CP Ajp.Rt	8800	17.250	17.000	17.000	-0.250
CP Ltd	25692	24.250	23.875	24.250	+0.250
CP Ajp.Rt				(voir plus bas)	
IC Tire A	50104	15.625	15.125	15.625	+0.625
IC Uhlit.A	1803	24.500	24.375	24.375	+0.250
ICmnac.A	2700	4.600	4.550	4.600	+0.050
Congene	3000	2.300	2.300	2.300	+0.050
Corona	2500	1.150	1.150	1.150	-0.050
Cascades	14092	7.625	7.500	7.625	
Casc.sr.1	1120	24.750	24.750	24.750	-0.125
Casc.wt.a	8900	1.640	1.500	1.640	+0.060
Cas.Paper	600	5.625	5.500	5.500	-0.125
Celanese	5406	25.250	25.000	25.000	-0.125
Champion	≥150	14.000	14.000	14.000	
ICimSht.a	2850	9.250	9.000	9.250	
Cinar Mv	2000	13.000	12.750	12.750	-0.125
ICinar Sv	200	13.125	13.125	13.125	-0.250
Cinram	1950	17.000	16.500	16.625	-0.375
Circa Crft	5000	9.250	9.000	9.250	
Circa.wt	7590	2.850	2.800	2.800	-0.050
ICleanrt.a	1000	17.375	17.000	17.375	+0.625
Co-Steel	62980	28.250	27.750	28.000	+0.500
Coca/Bev	400	6.250	6.250	6.250	+0.125
ICog.Cabl	800	8.500	8.500	8.500	-0.250
ICogeco	900	7.125	7.125	7.125	+0.125
Cominco	113573	28.125	27.875	28.125	+0.125
Com.srB	100	26.500	26.500	26.500	+1.375
ICansoftex	6300	2.290	2.200	2.230	-0.050
Cons.Gas	1500	17.000	17.000	17.000	
ICPC I.A	2325	2.150	2.150	2.150	
CFQ pr A	100	27.000	27.000	27.000	-0.500
ICorby B	400	35.750	35.750	35.750	
Cott	92960	15.500	14.875	15.375	-0.250
D à F					
IDMR.grA	14371	4.150	4.000	4.100	+0.100
Denison.A	7000	0.250	0.250	0.250	+0.020
IDenison.B	41000	0.225	0.210	0.225	+0.020
IDesjar.A	7453	8.125	8.125	8.125	
Desj.pr.A	2279	18.375	18.250	18.250	-0.375
Dofasco	128941	18.625	18.250	18.375	
Dofas 2.60	825	31.875	31.875	31.875	+0.125
Domtex	15536	9.500	9.250	9.500	+0.250
Domtex	84043	14.125	13.250	14.000	+0.500
Dom.Sr8	4500	19.000	18.375	18.875	+0.625
IDonohu.a	3720	21.000	20.500	21.000	+0.375
IDorel.B	100	8.500	8.500	8.500	
IDrama.a	950	1.420	1.420	1.420	
IDufresn	2500	0.150	0.150	0.150	
IDundeB.a	150	12.875	12.875	12.875	
Dylex	452	2.400	2.400	2.400	-0.050
Dylex Wt	≥378	0.410	0.410	0.410	
Echo Bay	14600	13.250	13.000	13.000	-0.375
Ecton	2600	14.750	14.250	14.250	-0.500
Elcor	5200	11.375	11.375	11.375	-0.375
Elan	500	7.875	7.875	7.875	
Emco Ltd				(voir plus bas)	
EngFnd.G				(voir plus bas)	
EDC note				(voir plus bas)	
IEstndcor	500	27.250	26.750	27.250	+0.750
IEstndc.a	≥5593	14.000	13.500	14.000	+0.375
Estndc.sr1	200	25.250	25.250	25.250	+0.250
FCA Inter	1000	3.100	3.100	3.100	
FPI Ltd	5700	8.375	8.125	8.375	+0.125
Fairbrdsg	129600	28.625	28.250	28.500	+0.125
Fi.Desj.I	400	15.750	15.375	15.375	-0.875
Finning	2225	22.750	22.250	22.750	+0.125
Flet Con.a	2610	23.500	22.500	23.500	+0.500
Fonorola	100	5.875	5.875	5.875	
G					
GTC PrC	2700	24.250	24.000	24.125	-0.125
GTC wt	1000	1.350	1.300	1.300	-0.050
IGtc.trp.A	1635	9.625	9.500	9.500	-0.125
GTC.trp.B	1000	9.875	9.875	9.875	+0.250
Gez.Metro				(voir plus bas)	
Genesze	20000	0.030	0.025	0.025	-0.000
IGentra	42044	1.390	1.330	1.360	+0.020
Gentr sr.I	1000	16.000	16.000	16.000	+0.010
IGldrp.A	500	15.500	15.500	15.500	-0.125
Goodfellw	2000	4.000	4.000	4.000	-0.100
G.W.Jt7.45	350	26.125	26.125	26.125	
g.w.Jt7.75	1680	26.750	26.500	26.750	+0.625
Grilli A	1300	1.000	1.000	1.000	
Grilli B	≥400	80.000	80.000	80.000	
Gulf Res	230	5.625	5.500	5.625	
Gulf.R.p.a	5050	3.900	3.900	3.900	-0.050
Harmac.ir				(voir plus bas)	
H à J					
Hartco	4400	8.750	8.125	8.250	-0.250
Howker	200	17.000	16.750	17.000	+0.250
Hees.Int	6000	15.500	15.250	15.375	
Hemlo	13378	15.500	14.875	14.875	-0.625
Heroux	4100	3.500	3.450	3.500	+0.100
Hollin Inc	220	12.250	12.250	12.250	+0.125
Honco	1500	0.340	0.340	0.340	-0.010
Hubbard	100	1.000	1.000	1.000	-0.050
H Bay Co	9915	27.125	27.000	27.125	+0.250
JD Bio	200	21.000	21.000	21.000	-0.500
IPL Ener.	4470	30.125	30.000	30.125	+0.125
IPL Inc.A	500	6.625	6.625	6.625	
ITI Educ	2500	1.050	0.850	0.850	-0.150
Ideal Mtl	7000	3.250	3.150	3.250	+0.200
Imasco ltd	202611	24.000	23.750	24.000	+0.250
Imper Oil	61819	49.000	48.250	48.250	-0.750
Impr.Qbec	525	18.500	18.500	18.500	
Inco Ltd	14246	47.000	46.125	46.250	-0.375
Intrnet	700	10.750	10.750	10.750	-0.250
Int wskcvr	200	17.500	17.500	17.500	
Intrnwest	1000	12.375	12.375	12.375	-0.250
Inverness	900	7.250	7.250	7.250	+0.125
Inv Grp	500	18.000	18.000	18.000	
Island Tel	200	19.000	19.000	19.000	
Ivaco A	3000	6.250	6.250	6.250	-0.125
Ivaco.sr1	800	17.125	17.125	17.125	
Ivaco.sr2	≥50	17.250	17.250	17.250	
Ivaco.sr5	1307	21.875	21.750	21.750	
Ivaco.sr4	100	21.375	21.375	21.375	-1.125
Jannock	88900	15.500	15.375	15.375	
Jaguar Cl A	25461	9.000	8.750	8.875	+0.125
Jordon	367	7.750	7.750	7.750	-0.250
K à M					
Kaufel A	1600	4.550	4.500	4.500	-0.050
Kaufel B	7100	4.050	4.050	4.050	+0.050
Kimpex	500	1.000	1.000	1.000	+0.050
ILGS Inc.	14605	0.950	0.950	0.950	
LSI Log	2500	4.050	4.050	4.050	-0.050
Labatt	687200	28.375	28.250	28.375	+0.125
LifgrCon.p	3690	28.125	26.750	26.750	-1.375
LafargeCo	≥83	27.625	27.625	27.625	
Laidlaw A	3500	13.000	13.000	13.000	-0.250
ILaidlw B	8100	13.125	13.000	13.125	
ILasard.a	150	13.500	13.500	13.500	-0.375
Larocca A	200	6.750	6.750	6.750	+0.375
ILarocca B	8500	4.500	4.400	4.400	-0.100
LBL inc	500	0.400	0.400	0.400	
Loblaw	305	26.500	26.500	26.500	-1.750
iLog.G.Inf	1600	1.750	1.750	1.750	-0.050
Londn.Inc.	2000	25.250	25.000	25.250	+0.250
Londn.Sr5	2500	25.375	25.250	25.250	-0.125
Londn.SrA	2600	21.250	20.625	21.000	
Londn7.25	1750	25.750	25.250	25.250	-0.125
M Corp	5000	7.000	6.875	6.875	-0.250
MPAC/T	1500	1.950	1.950	1.950	-0.090
MSV	7000	2.350	2.300	2.300	
McW Bldl	16674	19.750	19.500	19.625	-0.125
Mackenzie	20305	11.000	10.625	11.000	+0.500
Macyro	800	0.420	0.420	0.420	-0.030
IMagna A	1780	61.000	59.875	61.000	+1.125
IMalette	≥48	16.500	16.500	16.500	
Malet Que	12948	4.450	4.300	4.450	+0.100
Mal.Qu.wt	5500	0.700	0.650	0.700	+0.100
Molsoln	2400	4.600	4.550	4.550	-0.200
Maple Leaf	4528	7.750	7.750	7.750	+0.125
Marconi C	900	14.500	14.250	14.250	-0.500
IMerit Tel	2661	19.500	19.250	19.500	+0.375
Markbrgh	63500	2.100	2.100	2.100	
Marleau	2933	5.625	5.250	5.250	-0.125
IMarSheA	2777	2.800	2.800	2.800	-0.050
Metro	1800	0.770	0.770	0.770	-0.030
Mazonia	18650	1.500	1.500	1.500	-0.010
Memotec	22700	9.750	9.500	9.625	+0.125
Methanex	8500	11.625	11.250	11.625	+0.375
Mathrx.ir				(voir plus bas)	
IMetroR.A	9470	16.875	16.625	16.625	-0.250
IMetwerks	10450	5.875	5.500	5.875	-0.125
Mdlnd.wsl	1319	10.000	9.875	10.000	+0.250
Mitel Corp	59650	7.875	7.625	7.875	+0.250
Mitel 2.00	1000	24.750	24.750	24.750	+0.125
IMolson A	10820	23.250	23.125	23.250	
Molson B	1000	23.000	23.000	23.000	-0.010
Moore	10471	31.000	31.000	31.000	
Morgn Hy	1000	4.100	4.100	4.100	-0.050
Morrison	400000	9.750	9.750	9.750	-0.125
NOR rWts				(voir plus bas)	
N à Q					
INelvana	500	18.875	18.875	18.875	+0.125
New.Alta				(voir plus bas)	
Nor.Forst	17800	12.125	11.500	12.000	
Noranda	107400	28.875	28.125	28.750	-0.125
Norcen	12900	18.875	18.625	18.750	
Nor Tel	74017	49.000	48.500	48.500	
NowaCorp	99133	11.625	11.375	11.500	
N.S.Power	9100	12.000	11.875	12.000	
INovic	8000	5.125	5.125	5.125	+0.125
IOcel En.b	187	10.250	10.250	10.250	
Olca A	900	0.340	0.340	0.340	-0.010
Ondoatje	3400	1.900	1.900	1.900	
IOnexCorp	2500	15.125	15.125	15.125	+0.125
IOsha A	500	21.875	21.875	21.875	+0.250
Pacif.For	2000	15.500	15.500	15.500	
iPark.Med	642800	1.900	1.750	1.850	+0.050
Pegasus	1600	14.000	13.875	13.875	-0.125
Pengr.Gas				(voir plus bas)	
Perkins P	6000	2.850	2.850	2.850	+0.050
Petro Can	5429	13.500	13.250	13.500	+0.125
PhoenixLS	14135	9.500	9.000	9.500	+0.375
Pie.Dome	72550	37.500	36.750	36.750	-0.010
Poco Petr	2000	9.750	9.750	9.750	+0.125
PCS Inc.	9000	81.000	80.250	81.000	+0.375
IPowr Cr	22380	21.000	20.500	20.875	+0.125
Power.Fin	1315	33.500	33.000	33.000	
Prometek	≥300	0.550	0.550	0.550	
Provigo	73910	8.125	8.000	8.000	+0.125
Prvgo prA	3755	24.875	24.750	24.875	
QUNO	103422	25.500	25.500	25.500	-0.500
Que Tel	3452	19.500	19.000	19.250	+0.250
QuebecoA	500	19.875	19.875	19.875	
IQuebecoB	29400	19.750	19.625	19.750	
R et S					
RPM Tex	10000	1.350	1.350	1.350	
IRaincklr	2500	3.600	3.600	3.600	-0.050
Rainy Riv	24950	16.625	16.375	16.500	
RangerOil	44500	7.750	7.625	7.750	
Reitman	200	16.250	16.250	16.250	
IRekmn A	2400	16.500	15.500	16.500	-0.250
Renaissnce	43600	28.000	27.875	28.000	+0.500
IRepap	3706	11.125	10.500	10.875	+0.250
Rigel	100	13.250	13.250	13.250	+0.125
Rio Algom	2830	29.000	29.000	29.000	-0.250
Rio AL wt	2000	5.000	4.950	5.000	+0.250
Rochest	300	2.500	2.500	2.500	
IRoCentl.b	100	33.000	33.000	33.000	
IRogerC.B	87100	15.250	15.000	15.250	-0.125
Rolland	1000	9.625	9.500	9.500	-0.250
Royal.Avi	1385	4.000	4.000	4.000	
Royal.Log	500	2.350	2.350	2.350	-0.050
IRoyal.Pfs	975	17.750	17.750	17.750	
SHL Syst	2900	10.375	10.250	10.375	+0.250
ISNC.A	6400	26.250	25.875	26.250	+0.375
SR.telcom	303500	14.875	14.625	14.875	+0.125
ISr.Sauv.a	10000	0.920	0.920	0.920	+0.070
San.Fra.A	2100	4.050	4.000	4.000	-0.300
ISan.Fr.B	300	3.500	3.500	3.500	
Saturn.S	5000	8.000	8.000	8.000	
IScott Has	5300	8.500	8.375	8.500	
Seagram	1390935	49.000	48.000	48.875	+0.875
Sears Can	800	7.625	7.625	7.625	
ISemitec.a	4050	12.125	11.875	12.125	
Semitech.i				(voir plus bas)	
S.T.I.	2900	0.150	0.150	0.150	+0.010
Shermag	300	2.100	2.100	2.100	-0.050
Shirmax	3700	0.800	0.800	0.800	
Sico	200	8.875	8.750	8.750	-0.125
S-Beaud.	3900	3.850	3.850	3.850	-0.150
Sodisco	8675	0.260	0.260	0.260	-0.020
Southern	15750	14.375	14.250	14.250	-0.250
Spar Aer	200	14.250	14.250	14.250	-0.250
SILaurent	5035	23.250	23.000	23.250	+0.250
Stel 1.94	2200	21.750	21.500	21.750	+0.250
Stelco A	6049	7.125	6.875	7.125	+0.125
Stone	1270	20.875	20.625	20.750	
iStratm.A	1667	1.010	1.000	1.000	-0.010
Suncor	8200	39.000	39.000	39.000	+0.250
Suncor.i				(voir plus bas)	
TD S.Wts				(voir plus bas)	
T à Z					
TVX Gold	62235	10.000	9.750	9.875	-0.125
Talisman	15100	26.000	25.500	26.000	-0.250
Terragon	≥50	14.000	14.000	14.000	
ITeck B	67260	27.625	27.250	27.625	+0.125
iTelSoft	8400	2.050	1.900	2.000	+0.050
Tel Mt B	800	10.750	10.750	10.750	+0.125
Teleglobe	2150	19.875	19.750	19.750	
TelglbCl 4%	100	23.000	23.000	23.000	-0.125
Telus	85659	16.375	16.250	16.250	
Tembec.A	21757	15.000	14.500	14.750	-0.125
TempLem				(voir plus bas)	
IThrift B	1300	1.700	1.650	1.700	
ThomCor	62967	18.375	18.125	18.250	-0.125
ITonstr B	4200	22.000	22.000	22.000	-0.375
TrAlta Co.	16522	14.500	14.250	14.250	-0.125
TrCan Pl	18750	18.000	17.750	17.875	
TrCan 2.8	260	41.500	41.500	41.500	
Transat	24949	2.650	2.650	2.650	
Transwest	200	1.230	1.230	1.230	-0.040
Trikon Fin	1350	4.500	4.450	4.500	-0.050
Trimark	400	33.750	33.000	33.750	+1.250
Trizec	1231	11.000	10.875	11.000	+0.125
Trizec.wts	7470	2.300	2.250	2.300	-0.150
IUAP In.A	≥25	15.375	15.375	15.375	
Uni-Select	2100	9.875	9.500	9.875	
IUniforet	18175	7.625	7.500	7.625	+0.125
Un.Domin	76245	31.875	31.375	31.500	+0.125
U.dom.Sr2	300	25.500	25.500	25.500	-0.250
Univ.Info	200	2.650	2.650	2.650	
IV.Hautte	900	16.250	16.250	16.250	
IVideotron	8018	10.750	10.500	10.750	+0.500
Wajax A	381800	8.125	8.125	8.125	+0.125
Wascana	900	12.750	12.750	12.750	+0.125
Westburne	50900	10.500	10.500	10.500	
Westcoast	43300	20.625	20.500	20.500	-0.125
WestStar	3029	25.750	24.500	25.750	+0.750
IXerox.B	600	53.000	53.000	53.000	-1.500
20-20	200	12.500	12.500	12.500	+0.125
Total Sales : 9,679,663					
US Funds					
Bq.Ry.srK	5200	25.625	25.500	25.625	-0.125
B.TD.SrG	1000	24.125	24.125	24.125	+0.125
BMO sr2	2900	26.500	26.250	26.250	-0.125
EDC note	320	13.000	13.000	13.000	-0.250
Total Sales : 9,420					
Debentures (in 000's)					
cLeroux 8%	5	1.040	1.030	1.030	-0.030
cV.Hout 8%	10	1.180	1.175	1.175	-0.005
Total Sales : 16,000					
Dividend Capital Receipts					
Secondary Warrants					
NOR rWts	200	8.000	8.000	8.000	-0.750
TD S.Wts	1000	4.600	4.600	4.600	-0.350
Total Sales : 1,200					
Partially Paid Securities					
Abit Pr.ir	9300	19.000	18.500	19.000	+0.500
Avenor.ir	2000	26.000	26.000	26.000	+0.250
Harmac.ir	3990	15.000	14.625	15.000	+0.500
IMethnx.ir	10300	8.500	8.125	8.375	+0.375
Semitech.i	1500	6.375	6.250	6.375	-0.250
Suncor.i	5200	15.125	14.875	14.875	
Total Sales : 32,200					
Trust Units					
EngFnd.G	3300	4.700	4.650	4.650	
New Alta	440	11.000	11.000	11.000	
Pengr Gas	2880	14.000	13.875	14.000	+0.125
TempLem	500	12.500	12.500	12.500	-0.500
Total Sales : 7,120					
Special Warrants					
Bq.gld.US	650	1.900	1.900	1.900	-0.100
CP Ajp.Rt	≥4964	1575.000	1565.000	1565.000	-0.400
Total Sales : 5,614					
Partnership Units					
Gez.Metro	23388	13.750	13.500	13.750	+0.250
Total Sales : 23,388					
Junior					
Semafo	100869	1.100	1.020	1.100	
Armistic	71000	0.215	0.200	0.215	+0.000
Aurignor	25000	0.110	0.110	0.110	+0.000
Aurizon	52800	1.160	1.120	1.120	-0.080
Bcrexar	≥1000	0.195	0.190	0.190	+0.010
Bresao	21750	12.375	11.625	12.250	+0.250
Bex	129478	1.520	1.450	1.450	-0.030
Brunelu	24167	0.750	0.750	0.750	
Cache Ex	5000	0.510	0.500	0.500	-0.020
CanGold	2500	0.310	0.305	0.305	-0.010
Canchr	60000	0.200	0.190	0.200	
Chesbor	5000	0.430	0.430	0.430	+0.030
Colerraine	8000	0.400	0.370	0.400	-0.020
Con Abit	12073	0.500	0.460	0.500	+0.050
Con Oes	11864	0.210	0.210	0.210	
Contin pr	22000	2.550	2.350	2.450	+0.100
Diabior	17000	0.400	0.400	0.400	
Diadem.wt	14000	0.190	0.190	0.190	+0.020
Ecudor	1500	0.445	0.445	0.445	+0.040
Fairlady	1500	0.250	0.250	0.250	-0.040
Fairstar	23052	2.000	1.900	1.900	-0.100
Gaspesie	8000	0.085	0.085	0.085	-0.000
GeoNova	2000	0.240	0.240	0.240	+0.020
Globex	500	1.870	1.870	1.870	-0.080
G.Briar	15000	0.090	0.090	0.090	
Gothic	2464	1.500	1.350	1.450	-0.020
Int. Rock	38900	1.150	1.080	1.100	+0.020
Intermon	50000	0.150	0.145	0.150	
KWG Res	16800	3.750	3.650	3.750	-0.050
Lexam	1100	2.150	2.150	2.150	
Lithos	15000	0.590	0.550	0.590	-0.010
Lixor	5000	0.090	0.090	0.090	
Louvem	3000	0.400	0.400	0.400	
LyonLake	28500	0.320	0.300	0.320	
M.DuNd	21500	0.215	0.200	0.215	+0.010
Minorca	36617	0.740	0.640	0.740	+0.050
Mispec	5500	0.170	0.160	0.170	
Murgor	11000	0.430	0.430	0.430	+0.020
Noro exp	12000	0.420	0.420	0.420	+0.010
Orex exp	8000	0.200	0.200	0.200	-0.020
Orient	20262	0.

70 RENCONTRES-AMITIÉ | 70 RENCONTRES-AMITIÉ | 70 RENCONTRES-AMITIÉ | 70 RENCONTRES-AMITIÉ | 70 RENCONTRES-AMITIÉ

Vous cherchez l'âme soeur?
Vous voulez apprivoiser des amitiés?

Profitez de notre offre ET OBTENEZ GRATUITEMENT:

- 4 ANNONCES DANS La Tribune

PLUS
- OUVERTURE D'UNE BOÎTE VOCALE POUR L'ENREGISTREMENT DE VOTRE ANNONCE

PLUS
- RÉCUPÉRATION DE VOS MESSAGES SUR LA BOÎTE VOCALE

VOUS N'AVEZ PAS À VOUS IDENTIFIER!

Pour placer une annonce COMPOSEZ LE 823-2033 (ligne à tonalité «touch tone»)
Nouveau numéro de téléphone

LA TRIBUNE DU BONHEUR ne s'adresse qu'aux particuliers. Les services de rencontres, les clubs de célibataires et les commerces ne sont pas acceptés par ce service. LA TRIBUNE DU BONHEUR est destinée aux personnes agées de 18 ans et plus à la recherche d'une relation particulière. Les annonces à caractère sexuel seront refusées.

Comment placer une annonce
1 Composez sans frais le **823-2033** (téléphone à tonalité «touch tone»)
2 Notez le numéro de boîte vocale et le numéro de code de sécurité qui vous seront attribués
3 Suivez les instructions pour enregistrer votre annonce
4 Dans votre annonce, donnez une description physique de vous-même, mentionnez vos goûts et décrivez la personne recherchée.
5 Placer une annonce, c'est tout à fait gratuit!

Pour une période limitée, le résumé de cette annonce vocale sera publié gratuitement dans les prochaines éditions du samedi et du mardi de La Tribune. Les lecteurs intéressés par votre annonce pourront alors laisser des messages dans votre boîte vocale et vous pourrez récupérer ces messages gratuitement.

La Tribune

28341 28341

101 PERSONNEL DEMANDÉ

HÉLÈNE CURTIS
UNE OCCASION EN VENTE
Nous sommes présentement à la recherche d'un représentant(e) à 3 jours par semaine qui couvrira les pharmacies dans la région de l'Estrie. Le candidat devra posséder les critères suivants:
- diplôme
- dynamiques
- bilinguisme
- persévérance
- expérience un atout

Envoyer votre curriculum vitae à:
Hélène Curtis Ltd
19501 Clark Graham Blvd,
Baie d'Urfé, Québec
H9X 3T1
À l'attention de: Lynda Wilson
101-34837

101 PERSONNEL DEMANDÉ

1000 TÉLÉPHONISTES
à domicile, jusqu'à 1000$ par semaine. Tél.: 1-800-567-5264

5 POSTES OUVERT
(Bienvenue aux étudiants.) Recherchons gens dynamiques désireux de faire $$$ en sensibilisant les gens aux problèmes d'environnement et de santé. Rev. base + bonis. Horaire flexible. Travail intéressant auprès du public. Poss. automobile de préf. Aucune vente. Travail immédiat. 821-3762 ou 820-8450.

AIDE-BOULANGÈRE
à temps partiel. Disponibilité totale, entre 18 et 23 heures, 1 fin semaine sur 2. Se présenter au 2240 King Est, Fleurimont, entre 9 h et midi, vendredi et samedi. Demander Diane.

$ ATTENTION $ ETUDIANT(E)
Fais-toi beaucoup d'argent en vendant des produits de chocolat. Promo spéciale: tirage vélo et patins à roues alignées. Livraison rapide. 1-800-561-2395.

CHAISE A LOUER dans salon de coiffure haut de gamme à Rock Forest. **864-7758**.

101 PERSONNEL DEMANDÉ

ATTENTION!
Personnel demandé pour une cie de télémarketing.
- **Directeur(trice) opérations**
- **Gérant(e)**
- **Assistant(e)-gérant(e)**
- **Télévendeur(se)**

Les postes sont à temps plein. Formation fournie pour certains postes. Salaire garanti. Appelez entre 9 h et 17 h du lundi au vendredi seulement au: 566-5484.

ATTENTION CHOCOLAT!
Gens demandés pour vente de chocolat. Meilleure commission en ville. Tél.: **823-6863**.

CAMELOT RECHERCHÉ, jeune ou adulte, pour le journal LA TRIBUNE, secteur rues Fabi, Guay, Morkill, Hébert et Mont plaisant. 564-5466

CHAUFFEUR DE PELLE et backhoe demandé, 4 ans d'expérience avec cartes de compétence. Tél.: 888-2511

COUTURIERES A DOMICILE avec expérience possédant plein et overlock. Aussi besoin couturières d'expérience à l'usine sur toutes les machines industrielles. 565-1632

101 PERSONNEL DEMANDÉ

COMÉDIEN
Le candidat doit:
- Être prestataire d'assurance chômage et/ou intéressé à remplacer un comédien durant 5 semaines;
- Avoir une expérience en théâtre;

Téléphonez à Lise Cloutier au 563-2357 avant le lundi 24 juillet.

COUPLE DEMANDE
pour conciergerie. Envoyer C.V. au C.P. 84, Sherbrooke, Qc J1H 5H5. Inf.: 566-6176.

COUTURIERES DEMANDEES à domicile, sur surjetteuse et plain. Tél.: 849-4756

COUTURIERES
à domicile demandées avec 'overlock et plain', ouvrage à l'année. Tél.: 562-6973 jour 564-1034 soir

CUISINIER(E) ou aide-cuisinier(e) demandée. Personne dynamique et autonome qui aime le public, minimum 1 an d'expérience. C.V. demandé. Se présenter au 4264 boul Bourque, Rock Forest de 8h à 10h et de 14h à 16h.

CUISINIER AVEC EXPÉRIENCE
Savoir faire pizza, déjeuner, etc. Pour rendez-vous au **845-3515** (région Windsor)

CUISINIER DEMANDÉ
avec expérience. Se présenter au 812 Belvédère Sud, Stratos Pizzeria

DEMANDE AIDE-PLONGEUR,
et aide-cuisinier(ère). Pour personnes illigibles au programme Extra. Ne pas se présenter. Prendre rendez-vous: 821-2311.

FLEUR DE LOTUS
Recherche demoiselles ayant de la classe, pour escortes.
823-4902

GAGNEZ 45$ ET + / SOIR
Temps plein et partiel, travail de 15 h à 21 h pour une bonne cause. Tél.: 822-1481.

HOMME D'AFFAIRE
dans la 20aine recherche une très jolie escorte pour lui personnellement. 150$/heure. Quelques heures par semaine. Simon: 562-9635

RECHERCHE CONCIERGE pour petite conciergerie, tranquille, pas d'enfant, pas d'animaux. Couple retraité ou + de 40 ans aura priorité. 564-6015.

101 PERSONNEL DEMANDÉ

KIKO INC.
vous aimez la mode pour enfants, vous cherchez du travail à des heures flexibles, vous désirez un revenu intéressant en étant votre propre patron, joignez vous à l'équipe de
KIKO INC., 864-5456

MÉCANICIEN DE MARINE,
pour hors bord et 'inboard', avec exp., temps plein. Tél: 843-3788 Marc.

OBSESSION Escortes demandées. Tél: 823-5058.

RECHERCHE APPRENTI
boucher ou avec exp., personne avec belle présentation, disp. 1 dimanche sur 2, travail temps plein. Pour rendez-vous: 837-2351 Raymond Garneau ou Yvan Bégin, Waterville.

RECHERCHE cou'urières à domicile, plein ou overlock. Tél.: 879-4930; 826-2928.

RECHERCHE PERSONNE
dynamique et autonome, très bonne condition physique, bonne dextérité et rapidité d'exécution. Travail plan alimentaire dans endroit réfrigéré. Se présenter au 7160, boul. Bourque à Deauville, entre 8 h et 16 h. Temps partiel.

RÉCEPTIONNISTE BILINGUE
pour agence d'escortes à Sherbrooke. 1-819-566-2186. Besoin aussi escortes féminins.

SERVEUSE DEMANDÉE avec expérience, 34 heures/sem. du lundi au vendredi, de jour. Demandez Louise: 843-7113 ou 843-5289

SERVEUSE DEMANDÉE
à temps plein avec expérience. Disponible en tout temps. Après 16h, demandez Mary Anne au 819-868-2383

TÉLÉPHONISTES
demandées, salaire de base + comm., bonne ambiance. René ou Michel: 346-9009.

URGENT! RECHERCHE
DISTRIBUTEURS pour tout nouveau concept $$$. Se présenter à l'Hôtel Delta, demander Robert, mardi 25 juill. ou tél 514-676-3512, Marie-Hélène

URGENT BESOIN
auditeur(trice) de nuit ds un hôtel de Sherbrooke, bilingue, entregent, base informatique. Tél 563-2941 Lyne.

102 TRAVAIL DEMANDÉ

A TOUT FAIRE ferais ménage entretien régulier, gardienne d'enfants. Tél.: 346-0617.

CHAUFFEUR DE "VAN"
50 ans, expérience U.S., cherche travail Québec-Ontario. Rens après 17 h au **569-6411**, Claude

JE FERAIS MENAGE
chez-vous. Tél.: 563-0788.

JE GARDERAIS VOS ENFANTS,
jour, soir, fin sem. 563-0788.

MENUISIER d'expérience ferait rénovations de tous genres toitures, aluminium, galerie, bois franc, céramique, plomberie. Avec référ. **562-1673**

122 ÉDUCATION-INSTRUCTION

ATTENTION, ATTENTION
Centre d'Éveil pour les enfants de 3 à 6 ans, initiation au vocabulaire anglais, espagnol, éveil à la nature, aux arts, etc. A St-Elie d'Orford. Prix concurrentiel. Inscrivez-vous dès maintenant, au 820-1394

123 COURS PRIVÉS

ACCÈS COURS ÉTÉ, ATTENTION! prix tr. bas, orthopédagogue, 36 ans exp. À tous niveaux, succès assuré. Tél. 569-6071, 868-1645.

COURS PARTICULIERS
DE FRANÇAIS parlé et écrit et **COURS de dactylo** pour débutants. Tél.: 566-0119 / Fax: 566-4009.

Word Perfect, Word Quattro, Lotus, Excel
Cours intensifs: **564-3134.**

142 GARDERIES

AU COEUR DES MESANGES
Quelques places de libres. Inscription dès maintenant 562-2385

CHERCHONS GARDIENNE à la maison, pour Sarah 2 ans, et Gabriel 1 mois, adorant les enfants, fiable, énergique, horaires flexibles, 5 jrs/sem. A partir début août ou sept. Dans Fleurimont rue Des Tulipes. Salaire à disc., réf. demandées, reçus obligatoires. 829-0425.

FLEURIMONT maman garderais enfants chez elle. 565-7419.

142 GARDERIES

GARDERAIS enfants chez moi près hôpital Youville et Université, reçu disponible. A bon prix. 562-1819

GARDERAIS enfants chez-moi ou à l'intérieur, soir, fin de semaine, temps plein ou partiel disponible. Tél.: 346-0617.

GARDERIE FAMILIALE
Endroit sécuritaire, responsable d'expérience, 1 place libre, aide financière, quartier Ouest. Nicole au **346-8196**

MAMAN AVEC EXP.
garderait enfant de 2 ans et + à la journée ou pour dépannage secteur Est, (dev. Dubreuil). Isabelle: 569-2748.

POUPONNIERE 0 à 2 ans, dans l'Est, près des services de 2 hôpitaux, expérience et références. Denise: 562-0062.

SERVICE DE GARDE
en milieu familial, 4 places disp. (18 mois - 5 ans). Début 31 juillet. 5 ans d'expér. en garderie. Repas maison. Non fumeuse. Donne reçu. (Est). Lynda: 346-9414

143 SERVICES DIVERS

846-3693, SOLAGE
finition de solage, réparation stucco, agregat (petites pierres de couleur), crépi, ciment, etc. **846-3693 ou 822-7436 pag.**

BOIS DE CHAUFFAGE d'excellente qualité, livraison, prix compétitif. **TONTE DE PELOUSE.** Mario: 864-9375

DESLOGES ASPHALTE ENR. pavage, entrées de cours, stat., chaines, réparations générales. 569-6161, 828-3282

DÉCAPAGE - VERNISSAGE, de meubles. Estimation gratuite. **563-9833 / 346-5863** apr 17h30

ENTREPRENEUR PEINTRE
peinture int./ext., travail de qualité, estimation gratuite, à l'heure ou au contrat. Aussi peinture au fusil. 823-4432.

FERAIS MAINTENANCE,
couverture de toutes sortes et peinture int. ext. 819-658-2142.

FERAIS SCIAGE de béton, portes, fenêtres, planchers, sans poussière. 846-2235, pag. 829-6475.

INFILTRATION D'EAU, problèmes de solage? Estimation gratuite, travaux garantis. Epoxypro Inc.: 819-821-3737.

INSTALLATION
OUVRIER, 25 ans d'expérience dans l'installation de portes et fenêtres. Tél: 864-7346.

PEINTRE-PLATRIER
Peinture, tapisserie, joints, stucco décoratif.
D. GAGNÉ: 823-6304

PROBLEMES DE TOITURE. Estimation gratuite. Travail garanti par écrit. **D.R. COUVREUR ENR., 832-3189**

RENOVATIONS
de tout genre, gyproc, joints, peinture, finition. 32 ans d'expérience. **566-8379**

RÉPARATIONS
toitures, cheminées, solages, menuiserie, etc. Pag.: 829-6654.

SERVICE D'ENTRETIEN
comm. et rés., couple professionnel, 15 ans d'exp. Estimation gratuite. Tél.: 868-2672.

SPECIAL: Réfection de toitures. Spécialiste en pose de bardeaux & rénovation générale, license complète, tr. garantis. Rep. R. Rousseau, 562-0105.

TOITURES
Bardeaux, asphalte, gravier. En affaires depuis 35 ans. Toitures Houle Inc, 1280 Galt est, Sherbrooke, 569-6666.

148 PAYSAGISTES

ARBRES DECORATIFS cèdres en boule, cèdres pour haies livrés ou posés avec garantie. Tourbe cultivée et de champs. Arrangements paysagers, patios. Est. gratuite. R. Demers, 563-5946.

CEDRES A HAIES cultivés et sauvages, 2 à 3 pi: 1.50$ ch. 3 à 4 pi: 2.30$, 4 à 6 pi: 3.50$. 6 à 8 pi: 8$, TPS, TVQ inclu-ses. Aussi épinettes et sapins bleus. 847-0646, fax: 868-6859

CEDRES POUR HAIE 2 à 3 pi.: 1.50$, 3 à 4 pi.: 2$, 4 à 6 pi.: 3.25$, 6 à 8 pi.: 6$. Plantation si désiré, 1$ ch. Estimation gratuite. Plus de 30 ans d'exp. 843-3642.

PRÉPARATION SOL
et sites de plantation. Mise en terre des plants. Aménagement et tourbage des parterres. Tonte pelouse et arbustes. 829-3853

SERVICE D'ENTRETIEN JOSE ENR.
Taille d'arbres, arbustes et haies de cèdres. Pose de tourbe. Murs de soutien, aménagement paysager.
Tél: 822-2895

SPECIAL - TOURBE
tourbe de champs, belle qualité livraison ou sur place. 564-2878

TAILLE HAIES ET CEDRES
Estimation gratuite.
Bédard Belle Taille enr.
Tél: 822-4343.

149 SANTÉ ET RELAXATION

EXPERIENCE UNIQUE
Reiki réflexologie, cristaux et massage. Janine B.: 829-9544.

MASSAGE
Epanouissement du visage, détente par les pieds. 346-7181.

MOMENTS DE DÉTENTE
Massages en toute douceur. du lundi au samedi. **820-6038**

161 BICYCLETTES À VENDRE

VÉLO DE MONTAGNE
Norco, 12 vit., grand cadre: 80$ ferme. Tél.: **823-0900**.

162 TRACTEURS

RENAULT 1968 2 r.m., 4 cyl., à gaz, 40 hp, cabine, loader Lessard, double action, souffleuse 6 pi, exc. cond. 4000$. Tél.: 819-826-5959.

TRACTEUR A GAZON 11 forces, 36 po de coupe, 700$. **TRACTEUR A JARDIN,** 18 forces, 42 po de coupe 3000$. Après 17 h sur sem 821-4832.

TRACTEUR ALLIS CHALMERS
au gaz, pelle avant, gratte arrière. Tél.: **346-7156**.

TRACTEUR HONDA,
4 roues motrices et 4 roues directionnelles, tondeuse 46 po. prise de force avant et arr., comme neuf, 7,000$. 1-819-363-2423

TRACTEUR INTERNATIONAL avec 'loader'; David Brown avec loader; ZETOR 5011; Massey Harris. Tél.: 563-9994

TRACTEUR MASSEY HARRIS
modèle 30, muni d'une fendeuse et d'une gratte. 50 **cordes de bois** de 16 po mélangés. **Camion 1 tonne** GMC 1975, boîte de 12 pieds; **scie mécan.** John Sorel modèle 670 1992. Le tout pour 3500$ nég. Tél: 566-1032.

163 ÉQUIPEMENT DE FERME

FAUCHEUSE, attelage 3 points 7 pi, à vendre ou à échanger contre remorque ou poêle à combustion lente. 877-3455.

PERCE-TROU 8 po pour tracteur 3 points, 1 an d'usure. Tél. 843-0765.

165 MOTOS-SCOOTERS

CR250, 1986,
bonne cond. Tél: 566-6802.

165 MOTOS-SCOOTERS

$ $ ACHÈTERAIS $ $
MINI-TRAIL MOTOCROSS 3 ET 4 ROUES
de 50cc à 350cc en bonne ou mauvaise condition. **845-4023**
cell.: 822-5895

2 CASQUES "FULL FACE"
PANTALON cuir pour homme, gr. 36. **MANTEAU** cuir, femme gr. 14 ans. Tél.: 819-828-3561.

4 ROUES SUZUKI,
80 CC, 1987, 1,100$. **3 ROUES HONDA** 110, 650$. **3 ROUES BIG RED** 250, 1985, 1,250$. **4 ROUES SUZUKI** 4x4, 300, 1993, 5,200$. Prendrais échange. **845-4023** ou **cell.: 822-5895**

ACHETONS MOTOS
GRAND PRIX. 1-800-363-5000.

HARLEY DAVIDSON
WIDEGLIDE 1340, 1983, 'full chrome, refait à neuf, peinture spéciale neuve. 514-777-6091.

HONDA NIGHTHAWK 450 1982 très bon état, embrayage neuf, 1,200$. 868-2875.

HONDA XR 80, 1986,
tr. bonne cond., pneus arr. 2 'spocket' et chaîne neufs, 550$. Tél: 846-3765.

KAWASAKI KDX 200 1991
1600 km, 2 500$. 819-879-7229

KAWAZAKI ELIMINATOR 900 1985, exc. cond., bas millage avec remorque et accessoires 5500$ nég. Tél.: **826-5896**.

MOTOCYCLETTE HONDA GOLDWING 1981
parf. état, 2200$. Pour rens. 846-2896.

SCOOTER ZUMA II 1990, en bonne condition. Pascal: 846-2051.

YAMAHA MAXIM 750 1984
Condition A-1, avec beaucoup d'accessoires. Tél.: **829-1435**.

YAMAHA TRI-Z, 250, 1985,
1,000$. Tél: 820-1872.

166 VEHICULES TOUS-TERRAINS

4 ROUES HONDA 200 CC 1984
2200$. **MINI table de pool** "Brookstone", 26x49 po. en ardoise: 150$. Après 18h 566-1390

167 REMORQUES

REMORQUE 6x10 pieds côtés de 48 po, 2 essieux, pneus de 15 po, très robuste. 1300$. Tél.: 820-6521

REMORQUE roues simples, 7 x 10 pi, tout en fer. Prix: 500$. Tél.: 888-2985.

168 CAMIONS ET FOURGONNETTES

CAMION FORD XL150, 1986,
6 cyl., avec cabine fibre, 4,695$. Tél: 846-3555.

CAMION GMC 1 TO, 1983.
Tél.: 872-3413.

CHEVROLET BLAZER 1984, 6 cyl, 2.8 L, 5 vit., carrossier neuve, parf. mécan. 3200$ Réal ou Linda: 829-5528

CHEVROLET S-10 1982,
man., 5 vit., boîte longue, bonne condition. Tél: 849-3816.

FORD 1989 4x4, F250, grise très propre, 351 autom., différentiel barré, 137 000 km. bal. de gar. Ford. 11 000$ ou meilleure offre. 819-876-7326

FORD F150, 1990,
4x4, mot. neuf, bonne cond. 10,450$ nég. Tél: apr. 18h: **564-0770**

FORD RANGER 88½, moteur 2 L, économique 5 vit., 80,000 km., boite Fibrobec, am-fm cass., etc. 4,500$. 877-3703

GMC SIERRA 1500 1988, 4x4 avec lift hydraulique. Soir: 565-1687 après 17h.

GMC SIERRA 1984,
méc. en très bon état, avec boîte fibre de verre, ½ to Heavy Duty. Tél.: 849-6880.

GRAND CHEROKEE 1993 4X4
36,000 km, blanc, aut., 4 L, 6 cyl., gar. de la compagnie: 21,900$. Après 17h30 **822-4542**

MAZDA B2200 King Cab, 1989 5 vit., marine, int. gris, toile, 4 pneus neufs + 2 pneus hiver sur jantes, 5900$. 821-2589.

NISSAN 1984,
diésel, 800$. Tél: 566-3871 soir.

PICK UP DODGE RAM 50
1988, King Cab, avec boîte fibre: 3900$ nég. Tél.: **565-4128.**

SUPER AUBAINE! Jimmy 4 x 4 1983, très propre, 4 pneus neufs sur mags, 2800$ nég. 832-4534, 832-3227, Eric.

SUZUKI SIDEKICK 1989
Mod. JA, mags, pneus été sur jantes, convert., bleu avec ligne. 6300$ nég. 828-3149, 828-2065

170 AUTOS À VENDRE

ACHETONS AUTOS POUR PIECES payons comptant. Tél. 832-3478

ACHETONS AUTOS vendons pièces usagées. Pièces d'autos Fleurimont, 564-5020

ACHETONS VEHICULES, de '87 à '95. Nous payons les meilleurs prix en ville et nous payons comptant. Venez nous voir chez OUIMETTE AUTOMOBILES, 5475 Bd Bourque, R.Forest, 864-6811.

ACHETONS VIEILLES AUTOMOBILES pour 'scrap'. Vendons pièces d'autos. Inf.: 569-0733.

ACURA RS
1991, 77 000 km, a.c., 5 vit., 3 p. 9 800$. Louise: 842-2500

ARIES 1983 bonne mécanique 500$. Aussi Toyota 1982 pour pièces. Tél: 846-2623.

★ AUBAINE ★
OLDS CIERA INT. 1989, t. équipée, toit ouvrant élect., impeccable. **6500$**, prix de liste 7100$. Un seul prop. (dame). 822-2922

AUBAINE PICK UP NISSAN 1985, 4 cyl., 5 vitesses, 950$. Tél.: 565-5860

AUBAINES Camaro 85, T-top blanche, 1,950$. **Pontiac Firebird 86,** T-Top, noire 2,350$. Tél.: 565-9350

AUDI 1988,
90 Quattro. **AUDI 1987,** 5000 CD turbo Quattro. Tél.: 875-5396 ou 820-6284.

★ AUDI 4000S 1986 ★
4 p., 101,000 km, toit ouvrant, air clim., vitres élec., sièges chauff. ext. gris, int. bleu. **346-2525**.

AUDI 5000S 1987 138 000 km t. équip., très propre, 4000$. Vente rapide. 823-1658.

AUTO LACO,
PONTIAC 6000, STE, 1985, 106,000 km 1,350$.
HONDA ACCORD LX, 1986, aut. 112,000 km, 3,200$.
FORD ESCORT fam. 1987, aut. 146,000 km 1,600$.
MERCURY TRACER GS, 1987, man. 1,900$.
PONTIAC TEMPEST, 1988, aut. 118,000 km, 3,995$.
BUICK CENTURY 1988, 136,000 km, 4,200$.
PICK UP NISSAN, 1987, king cab, 2x4 man., 151,000 km, 2,950$.
PICK GMC 1500, SIERA SL 1988, 134,000 km aut., 4x2, 4,500$.
Prendrais échange. Ouvert toute la fin de sem.
Tél: 845-4023
Cell.: 822-5895

CHEVETTE 1987 73 000 km aut., très propre et bonne cond. 1850$ nég. 828-2770

170 AUTOS À VENDRE

BUICK LE SABRE LTD,
1993, 64,000 km, t. équipée, 4 p., int. cuir, 16,500$. Tél: 864-7598.

CHRYSLER DYNASTY LE,
1989, 117,000 km, blanche, 4 p. t. équipée, 6,900$. Tél: 864-7598.

COROLLA 86
avant accidentée, mécanique A-1, 823-8005

DODGE ARIES 1985,
fam., 700$ ou meilleure offre. Aussi **Van Dodge Ram,** 1986, 6 cyl., maxi, 1,200$ ou meilleure offre. Tél: 565-9142.

DODGE COLT TURBO 89
rouge, vitres teintées, 4 roues et pn. d'hiver, radio Pioneer, mags, carrosserie et méc. A-1, 108 000 km, 4 500$, nég. 346-7347

DODGE OMNI 1985
man., 5 vit. À vendre pour les pièces. René au **566-1465**.

DODGE SHADOW 1987 autom. 2.6 turbo, 81 000 km, 2 700$. Aussi 4 mags et pneus à vendre. 1274, ch. Beauvoir. Tél. **562-5525**

DUNEBUGGY,
mot. 1600, mot. suspension, freins, batterie neufs. Tél: 1-418-449-3148.

DUNE BUGGY Volks pour route, en fibre, projet à terminé, très beau modèle, 2000$ nég. Faut vendre. 849-6717.

FAUT VENDRE!
À QUI LA CHANCE?
MAZDA PRECIDIA RS 1994 verte, man., 5 vit., miroirs élec., "mags", bas millage, 29,000 km, en parf. cond. Cause vente: achat d'un 4x4. Pour vente rapide: 13,000$. Sandra ou Daniel au **346-9803**.

FESTIVA 1993, AUT.,
16,900 km, gar. Ford 100 000 km ou août 98. Tél: 864-7996.

FIREBIRD 1969 mécan. A-1 Carross. besoin d'un peu de réparation. A disc. 565-4763

FIREBIRD 82, moteur 350, mécanique et carrosserie A-1, 1,000$ ferme. 563-8348 entre 9h et 15h.

FORD FAIRMONT 1979
6 cyl., aut., 2 p., très bonne cond.: 600$. Tél.: **563-5990**.

FORD TEMPO 1984 4 cyl. autom., 350$. **FORD LTD 1984,** autom., V6, 3.8 l, 500$. 819-569-4507.

FORD TEMPO 87 2 p., 1200$ nég. Sylvain.: 569-6813.

GEO METRO 1992, berline, 4 portes, 5 vit., 47 200 km, radio am/fm cass. 5000$. 879-5906

GOLF GTI 1992,
noire, 77,000 km, 8,000$ ferme, toit ouvrant, anti-vol. Tél: 829-3528, 879-7959.

GRAND PRIX 1988, intér. en cuir, tout équipé, exc. cond 7800$ nég. 822-4448

HONDA ACCORD EX 1991 blanche, 4 p., autom., air, excellente condition, très propre, 92 000 km. 877-2374.

HONDA CIVIC DX 1993,
aut., 66,000 km, 10,500$. Tél. 820-7492.

HYUNDAI SCOUPE 1991 man. 104 000 km, pneus été/hiver, brassière, état no 1, 5500$. 418-449-2711 après 18 h.

JETTA 90 turbo diesel, propre et en très bonne cond., bon prix. Tél.: 563-5001.

JETTA GL 1985 160,000 km. man. 5 vit., au gaz, très propre, 2,100$. 565-1896.

MAZDA PRECIDIA GS 1994
Noir, 8 pneus, vitres teintées, syst. anti-vol, 25,000 km.
Nancy **822-3086** ou **822-6242**

MAZDA PRECIDIA MX3, GS
1993, V-6, manu., syst. antivol, air clim., cruise, pneus hiver, etc., 45,000 km., 13,700$ nég. Mario: 346-0108.

MERCEDES très belle 300E 1986, toute équipée, gris métallique, bas millage, 15 800$. 819-876-7326

MERCURY MONARCH 1978
Très propre, jamais sortie l'hiver 700$. **BUICK PARK AVENUE 1981,** bien équipée, mécanique refait à neuf, 975$. **MOTONEIGE 85, 440.** Tél.: **562-8091**.

MUSTANG GT 1987
5 litres, grise, 5 vit., très bon état 6600$. Eric au **562-8369**.

NX2000, 1992,
Honda Accord 1991, EXR. Mazda 1994, MX 3. Chevrolet S 10 1991, king cab. Plymouth voyager 1992. Tél: 846-4573, 846-3203.

★ OLDS. CALAIS 87 ★
1500$. Tél.: 846-3554.

OLDS CALAIS 1986, V6, 3 li. autom., noire, 2 p., impecc. Équipé, 2,200$. 563-5813

PETITES VOITURES
ACHAT - VENTE - ÉCHANGE
HONDA CIVIC 1986, 4 p., man. 5 vit., très propre. **564-1021**

PLYMOUTH LASER 1990
Rouge, 61,000 km, auto, 4 cyl. o.d., peinture neuve, très économique, radio AM/FM et disque compact: 7,000$. Eric **562-8369**

PLYMOUTH RELIANT 1986,
mot. défectueux, carr. propre 800$. Tél: 845-7967.

PONTIAC FIERO 2M4 1985
Man., 5 vit., rouge: 1700$ nég. Laisser message au **822-0859**

PONTIAC LE MANS 1977, autom., 4 portes, 57 000 mi. 837-2720 ou 887-6895

PONTIAC SUNBIRD 1985, man. 4 portes, 1000$ nég. Tél. 821-3414

PONTIAC TEMPEST LE 1988, moteur 2.8 L, a/c, vitres et barrures élect. etc. Mécan A-1. 2950$. Tél.: 564-1749

RENAULT ENCORE 1984, prix: 500$. Tél.: 565-7150

★ SPECIAL ★
CROWN VICTORIA, 1991, 6,500$.
4x4 TOYOTA, 87, 6,000$.
Tél.: **845-7451**

SUZUKI SWIFT 1991, 1.3 litres, grise, bonne cond. 112 000 km, 4000$ nég. **4 pneus d'hiver** Pirelli 155-70-R13 100$. **Bureau** de mélamine blanc, 20$. 514-532-4843

SUZUKI SWIFT 93
4 cyl., noire, 44,000 km, gar. 1 an, 6700$. 847-0155, 847-0178.

TOYOTA COROLLA 1989
4 p., 5 vit., 5,000$. 843-8034.

TOYOTA PASSEO 94
option sport, 5 vit., 36 000 km, noir métallique, 14 700$. Tél. 826-6389.

TOYOTA TERCEL 1985 man. 800$. 565-5520 rép.

TOYOTA TERCEL 1992, 4 p. 86,000 km. 8,000$. Tél. 864-6827.

TOYOTA TERCEL DX 1988 4 p. man., 5 vit., très propre, bonne cond., 3450$. 820-2218.

VOLKS CORADO VR6
1993, tout équipée + équipement de luxe, 39 500 km, bal. de gar., 21 500$. Tél.: 569-1013.

VOLKS FOX 1987
109,000 km, AM-FM cass. 2600$ nég. **823-9621**, répond.

VOLKSWAGEN BEETLE à vendre pour pièces. Stéphane 846-4660 après 16 h.

VOLKS WESTFALIA 1976,
tr. bonne cond. A voir! 6,300$. Tél: 563-1269.

VOLVO 242 DL, 1985,
man., a/c, rég. vit., tr. bonne cond. Faut voir! 2,900$. Tél 562-8939.

VOUS VOULEZ VENDRE AUTOS OU CAMIONS
1988 et plus récents? L'offrir à Gaétan sera payant! 864-6834.

171 AUTOS À LOUER

LOCATION PELLETIER
Location de petites voitures, à la journée, à partir de 29.95$/jour.
566-0727

172 VÉHICULES MOTORISÉS

MOTORISE 22 PI 1973, fibre de verre, méc. refaite à neuf, treuil et barre de tire pour auto. 842-2318.

MOTORISÉ SOUTHWIND
classe A, 27 pi., avec génératrice a/c, tr. propre, 27,500$. Tél: 846-3555.

AVIS LÉGAUX - APPEL D'OFFRES - SOUMISSIONS - ENCANS

AVIS
DE DEMANDE DE CHANGEMENT DE NOM
Prenez avis que Kathy Juliette Lambert, domiciliée au 305, rue Belvédère Nord, Sherbrooke (Québec), J1H 4B2, présentera au directeur de l'état civil une demande pour changer son nom en celui de Kathy Juliette Blais.
Sherbrooke, le 25 mai 1995.
Kathy Lambert
08670

LENNOXVILLE
CANADA
Province de Québec
Ville de Lennoxville
AVIS PUBLIC
Entrée en vigueur du règlement numéro 595-95
Avis est par les présentes donné par la soussignée, greffière de la susdite municipalité, que le 10 juillet 1995, le Conseil municipal de la Ville de Lennoxville a adopté le Règlement numéro 595-95 des règlements municipaux, intitulé: Règlement modifiant le règlement 91-474 et décrétant l'installation d'un panneau «Arrêt» obligatoire pour les véhicules, sur la rue Winder (direction est), à l'intersection du chemin du Golf.
Avis est de plus donné que ledit règlement numéro 595-95 est déposé au bureau de la greffière, à l'Hôtel de Ville, 150, rue Queen, Lennoxville, où toute personne intéressée peut en prendre connaissance pendant les heures régulières de bureau.
Avis est finalement donné que le règlement numéro 595-95 entre en vigueur conformément à la Loi.
DONNÉ À LENNOXVILLE, ce 21e jour du mois de juillet 1995.
Johanne Henson
greffière
08677

AVIS LÉGAUX - APPEL D'OFFRES - SOUMISSIONS - ENCANS

ENCAN
pour Mme Connie Little, 468, chemin Harvey, Birchton, Québec, le dimanche 23 juillet 1995 à 10 h.
Seront vendus: magnifique mobilier de salle à dîner; table et 6 chaises, vaisselier et buffet; lit en laiton antique; causeuse antique pour enfants; berçante, berceau et panier en rotin pour enfants; poêle à bois antique; lampes de plancher; 2 chaises à dossier imprimé; berceuse en rotin; girouette antique en bois; malles; horloge pain d'épice; table de boudoir; collection de mouches à saumon antiques, dans un étui d'acajou; poupée antique; jarre à biscuits Aunt Jemima; enseigne Black label pour bar; fusil à air; carabine; support pour fusils; cannes; vieilles illustrations; tabourets à plantes; table à panneau; support à journaux; table à café; berceau neuf en érable, approuvé CSA; parc pour bébé; chaise lazy-boy; lit simple en bouleau et autres; 4 chiffonniers; laveuse et sécheuse Maytag; clavier élec. Casio; imprimante à marguerite IBM; récepteur stéréo AM-FM (excellent); 2 maisons de poupée; 78 disques; literie; tapis tressé; plusieurs livres pour enfants et autres; poupées et oursons; autres articles; tables à dessin; appareil à exercise; patins; scooter pour enfants, et plus
Vaisselle: tasses et soucoupes en porcelaine; service de vaisselle 8 pièces, Victoriana, assiettes de collection «Scène des Cantons de l'Est»; Séries Art québecois; collection d'assiettes à motifs de chevaux (Homestead); Noritaki, Limogegs, Depression, Nippon; cristal taillé Pinwheel; assiettes Church; pot à fèves; plusieurs autres assiettes trop nombreuses pour être énumérées.
Accessoires pour chevaux: selle d'armée McLelan; selle anglaise et western; roues de boghei et autres articles.
Stock de hangar: outils antiques; tuyaux en fer; bouilloire en cuivre; varlope 6 po Black & Decker et moteur; jet de sable par gravité; scie à chaîne électrique; table de coupe 8 po; 2 leviers hydrauliques; chargeur de batterie; sableuse à papier; perceuse électrique; scie à découper; scie circulaire 20 po; toupie Aim, comme neuve; «wrench» à air; 2 horodateurs Simplex.
Cantine sur les lieux
Tente en cas de pluie
Conditions: comptant ou chèques d'acheteurs avec pièces d'identité
HARRY GRAHAM, jr
Encanteur bilingue
Sawyerville, Québec
Tél.: (819) 889-2726 08664

Abonnez-vous à LaTribune 564-5466

ÉPHÉMÉRIDES

Vendredi 21 juillet.

Anniversaires historiques:

1991 -- L'abbé Pierre, le célèbre fondateur des Communautés Emmaus, arrive à Montréal pour une visite de deux jours dans le cadre du Festival international de Lanaudière.

1990 -- Les barricades érigées à Kanesatake et à Kahnawake passent sous le contrôle des Warriors. Les vivres commencent à manquer à Oka. -- L'Américain Greg Lemond enlève le Tour de France cycliste avec une avance de deux minutes et 16 secondes devant l'Italien Claudio Chiappucci Carrera.

1988 -- Après un délai d'un an, deux projets de loi régissant la venue de réfugiés au Canada reçoivent la sanction royale.

1983 -- ÀSaint-Sauveur, la police arrête l'avocate Claire Lortie relativement à une affaire de meurtre: la victime avait été enterrée dans un congélateur.

1973 -- La France procède à un essai atomique dans le Pacifique.

1972 -- Une collision ferroviaire fait 76 morts en Espagne.

1959 -- Lancement du premier (et dernier) navire marchand propulsé par l'énergie nucléaire: le N.S. Savannah.

1945 -- Un match de baseball entre Detroit et Philadelphie dure 24 manches et se termine par un verdict nul de 1-1.

1929 -- Inauguration des premiers vols de nuit au-dessus de Montréal par la Continental Aero Corporation.

1925 -- À Dayton, au Tennessee, John T. Scopes est jugé coupable et condamné à une amende de 100 $ pour avoir enseigné à l'école les théories de Charles Darwin sur l'évolution.

1896 -- Première projection publique de films au Canada. Ça se passe à Ottawa.

1873 -- En Iowa, Jessie James attaque son premier train.

1836 -- Le premier train de passagers au Canada entre en fonction près de Montréal.

1809 -- Mort de Daniel Lambert, à l'âge de 30 ans. Il pesait 739 livres et on raconte que sept hommes pouvaient entrer sous son manteau.

1588 -- Destruction de la Grande Armada espagnole qui tente d'effectuer une invasion de l'Angleterre. La plupart des 132 navires et 33 000 hommes impliqués sont perdus.

Ils sont nés un 21 juillet:

Julius Reuter, fondateur de l'agence de presse Reuter (1816-1899)

L'universitaire et essayiste canadien Marshall McLuhan (1911-1980)

Le grand violoniste Isaac Stern (1920)

Le directeur et producteur canadien Norman Jewison (1926)

Le chanteur Yusuf Islam, ex-Cat Stevens (1947)

L'acteur et comédien Robin Williams (1952)

Il nous a quittés un 21 juillet:

1796: le poète écossais Robert Burns

PENSÉE DU JOUR:

«La vérité est plus importante que les faits.»

(L'architecte Frank Lloyd Wright)

Décès, Prières, Remerciements

IN MEMORIAM

DAVIS (M. Norman)
75 ans, Sherbrooke
DESAULNIERS (Mme Marielle)
60 ans, Montréal
DUBÉ (M. André)
73 ans, Sherbrooke
FORTIER (M. Guy)
81 ans, Sherbrooke
GIRARD (M. Guy)
64 ans, Ayer's Cliff
HODGE (M. Kenneth)
85 ans, Eaton Corner
MAURAIS (M. Denis)
72 ans, Coaticook
PÉLOQUIN (M. Renaud)
86 ans, Weedon
PICARD (Mme Marie-Paule)
73 ans, Sherbrooke
TARDIF (Mme Cécile)
57 ans, Coleraine

20
15e AVE NORD
SHERBROOKE
(voisin du restaurant McDonald)
70 ans
MONUMENTS
LETTRAGE ET RÉPARATION AU CIMETIÈRE
ESTIMATION GRATUITE
E. PROVOST MONUMENTS INC.
569-1700
33423

DAVIS Norman

— Au Centre Hospitalier Hôtel-Dieu de Sherbrooke, le 19 juillet 1995, est décédé monsieur Norman Davis, à l'âge de 75 ans, époux de Yvette Ménard, demeurant à Sherbrooke. Le défunt repose aux:

JARDINS DU SOUVENIR DE L'ESTRIE INC.
Salon Funéraire Brien & Monfette
56, rue Laurier
East-Angus, QC
Tél.: 819-832-2323
Louise Alix, dir.
M. Mme Bourque, responsables

Heures de visite: VENDREDI, de 14 h à 16 h et de 19 h à 22 h. Jour des funérailles, de 11 h 30, jusqu'au départ du salon à 13 h 10. Funérailles, le samedi 22 juillet 1995 à 13 h 30, en l'église Notre-Dame de la Garde. Inhumation au cimetière Les Jardins du Souvenir de l'Estrie inc. Outre son épouse, monsieur Norman Davis laisse dans le deuil ses enfants: Robert W. (Shirley Blanchette); James (Renette Paquette); Henriette (Gilles Paquette); Lorraine (Jacques Desrochers); Johnny (Johanne Lachapelle); Linda (Jean-Paul Hudon); Mary-Ann (Gaston Boire); George; Sandy (Sylvie Thibeault); William (Lucille Patry); ses petits-enfants et arrière-petits-enfants; ses soeurs: Wareen (Davis McCullough), Candiac; Barbara Davis Cole, Floride; ses belles-soeurs: Doreen Gilbert Davis (feu Milton); Irne Lemelin Ménard; il laisse ses neveux et nièces; ainsi que de nombreux autres parents et amis. la famille tient à remercier le personnel du 5e A du Centre Hospitalier Hôtel-Dieu de Sherbrooke, pour les bons soins prodigués à monsieur Davis.

DESAULNIERS Marielle (Moquin)

— À Montréal, le 12 juillet 1995, est décédée madame Marielle Desaulniers, à l'âge de 60 ans, demeurant à Montréal. Une messe commémorative aura lieu, le samedi 22 juillet 1995, à 16 h, en l'église St-Philippe de Windsor. Madame Desaulniers laisse dans le deuil sa fille: Anne Cameron (Ken), Brossard; André (Nicole), St-Lambert; ses petits-enfants: Claire, Emely, Stéphanie, Daniel, et Elisabeth; ses frères et soeurs: Philippe Desaulniers (Jeannine); Gertrude Noël (Léo); Léon Desaulniers (Laurianne); son ex-époux: Victor Moquin; elle laisse également dans le deuil plusieurs neveux, nièces, autres parents et amis.

FORTIER Guy

— À la Résidence de l'Estrie, le 20 juillet 1995, est décédé monsieur Guy Fortier, à l'âge de 81 ans, époux de feu Laurette Lefebvre, demeurant à Sherbrooke. Le défunt repose aux:

JARDINS DU SOUVENIR DE L'ESTRIE INC.
Salon Funéraire Arthur Bélisle enr.
505, rue Short
Sherbrooke, QC
Tél.: 819-564-6455
Louise Alix, dir.

Heures de visite: VENDREDI, de 19 h à 22 h. Jour des funérailles, de 9 h, jusqu'au départ du salon à 9 h 45. Funérailles, le samedi 22 juillet 1995 à 10 h, en l'église Immaculée-Conception. Inhumation au cimetière St-Michel. Monsieur Guy Fortier laisse dans le deuil sa soeur: soeur Françoise Elise Fortier, soeur Ste-Croix; sa belle-soeur: Claire Fortier; ses neveux et nièces: Thérèse Beaulieu Brassard; Georges Desrosiers (Marie-Paule Beaulieu); Jacques Beaulieu (Pierrette Lambert); Guy Beaulieu; Nadim Madard (Pauline Fortier); François Fortier et Monique Tanguay; ses petits-enfants: Luc Beaulieu et Réal Beaulieu; ainsi que de nombreux autres parents et amis. La famille tient à remercier le personnel de la Résidence de l'Estrie inc., pour les bons soins prodigués à monsieur Fortier.

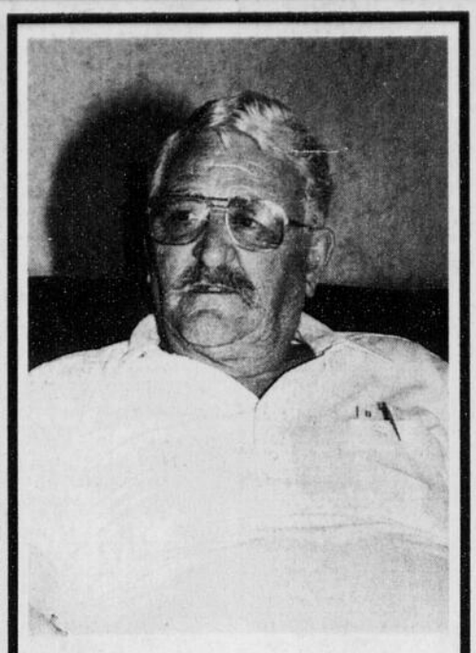

DUBÉ André

— À Sherbrooke, le 20 juillet 1995, est décédé monsieur André Dubé, à l'âge de 73 ans, fils de feu Exilia Dubé et de feu Marie-Louise Pinard et époux de Doris Gaudreau, demeurant à Sherbrooke. Monsieur Dubé repose à la:

Résidence Funéraire Steve L. Elkas inc.
601, rue Conseil, Sherbrooke, QC
Tél.: 819-565-1155
Steve Elkas, prés.; Clément Cartier, dir.

Heures de visite: SAMEDI, de 19 h à 22 h et DIMANCHE, de 14 h à 16 h et de 19 h à 22 h. Jour des funérailles, de 11 h, jusqu'au départ du salon à 13 h 30. Funérailles, le lundi 24 juillet 1995 à 14 h, en l'église St-Charles Garnier. Inhumation au cimetière St-Michel. Outre son épouse, monsieur André Dubé laisse dans le deuil ses enfants: Denise Dubé (Noël Lecours), Sherbrooke; Marise Dubé (Gérard Manseau), Sherbrooke; André Dubé Jr (Nathalie Lemieux), Sherbrooke; Robert Dubé (Manon Royer), Granby; Richard Dubé (Valérie Houle), Sherbrooke; ses petits-enfants: Danika Manseau (Yanick Allaire); Sébastien Manseau; Marie-Josée Lecours (Sylvain Lambert); Stéphane Lecours; Marie-André Dubé; Félix Dubé et Marie-Christine Dubé; ses soeurs: Mme Anne-Marie Dubé, Sherbrooke; soeur Rosa Dubé, Sherbrooke; il laisse également plusieurs autres parents et amis. En guise de sympathie, des dons à la **FONDATION DES MALADIES DU COEUR DU QUÉBEC**, 1360, rue King Ouest, Sherbrooke, QC J1G 2B6, seraient grandement appréciés de la famille.

GIRARD Guy

— À sa résidence, après une longue maladie, le 19 juillet 1995, est décédé monsieur Guy Girard, à l'âge de 64 ans, époux de Léontine Bonin, demeurant à Ayer's Cliff. Le défunt repose à la:

Résidence Funéraire Ledoux Magog inc.
150, rue Sherbrooke
Magog, QC
Tél.: 819-843-4473
Jacques Lecours, président

Heures de visite: VENDREDI, de 14 h à 16 h et de 19 h à 22 h. Jour des funérailles, de 10 h 30, jusqu'au départ du salon à 12 h 15. Funérailles, le samedi 22 juillet 1995 à 13 h, en l'église St-Wilfrid de Kingscroft. Inhumation au cimetière d'Ayer's Cliff. Outre son épouse, monsieur Guy Girard laisse dans le deuil ses enfants: Serge (Francine Perras); Christian (Line Roy); Jocelyn (Patricia Lagueux); Andrée (Gilles Bégin); Brigitte (Jean Bégin); Guylaine (Christian Roy); ses petits-enfants: Evelyne, Valérie, Isabelle, Eric, Jonathan, Chantal, Martin, Véronique, Karine, Jacinthe, Marilyne, Marie-Eve, Vincent, Priscilla, Yann, Vicky et Emmanuelle; ses frères et soeurs: Anne-Marie, Noël, Henri, Pauline, Bernard et Bernadette; il laisse ses beaux-frères et belles-soeurs, neveux et nièces; ainsi que de nombreux autres parents et amis.

HODGE Kenneth

— Au Centre Hospitalier de Sherbrooke, après une longue maladie, le 19 juillet 1995, est décédé monsieur Kenneth Hodge, à l'âge de 85 ans, époux de Mme Annie Merrill, demeurant à Eaton Corner. Le défunt repose à la:

Résidence Funéraire CASS inc.
15, rue Station
Sawyerville, QC
Tél.: 819-564-1750
B. Evans, prés.
M. Barter, dir.

Heures de visite: VENDREDI, de 14 h à 16 h et de 19 h à 21 h. Funérailles, le samedi 22 juillet 1995 à 14 h, en l'église Baptiste de Sawyerville. Inhumation au cimetière d'Eaton. Outre son épouse, monsieur Kenneth Hodge laisse dans le deuil ses enfants: M. Mme Ken Harmer (Patricia); M. Mme Theade Hodge (Donna); M. Mme Richard Rothney (Sharron); M. Lloyd Hodge; ses petits-enfants: M. Mme Dave Zako (Kelly Lee); M. Mme Troy Rothney (Kathryn); Mark, Peter et Steven Harmer; son arrière-petite-fille: Bethany Rothney; sa soeur: Mme Evelyn Laberee; il laisse ses neveux et nièces; ainsi que plusieurs autres parents et amis. En guise de sympathie, des dons au **CIMETIERE EATON**, a/s: Mme Jewel Chute, sec.-trés., 649, route 210, R.R. 3, Cookshire, QC J0B 1M0, seraient grandement appréciés de la famille.

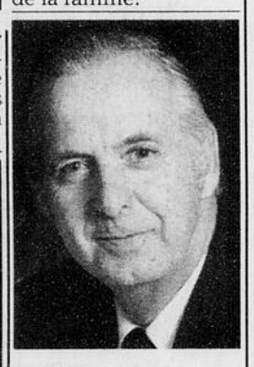

MAURAIS Denis

— Subitement à Coaticook, le 19 juillet 1995, est décédé monsieur Denis Maurais, à l'âge de 72 ans, époux de Jacqueline Marcoux, demeurant à Coaticook. Il n'y aura pas d'exposition. Les funérailles auront lieu sous la direction de la:

Résidence Funéraire Charron & Fils inc.
228, rue Child
Coaticook, QC
Tél.: 819-849-4141
Fax: 819-849-4200
Claude Charron, président
Stéphane Charron, directeur

Funérailles, le samedi 22 juillet 1995 à 12 h, en l'église St-Jean L'Evangéliste. Par la suite, il y aura incinération. La famille recevra les condoléances des parents et amis à la SALLE L'EPERVIER de Coaticook après la cérémonie. Outre son épouse, monsieur Denis Maurais laisse dans le deuil ses enfants: Serge Maurais (Raymonde Rodrigue), Coaticook; Christian Maurais, Coaticook; Benoit Maurais (Sylvie Chartier), Coaticook; Annie Maurais (Richard Riel), Longueuil; son frère, ses beaux-frères et belles-soeurs: Roger Maurais (Cécile Verville), Coaticook; Claire et Albert Fleurent, Rock et Janine Marcoux, Claude et Sylvie Marcoux, Rita et Jean-Pierre Dupuis, Colette et Claude Brodeur, André Marcoux, Diane Riendeau; ses petits-enfants: Philippe, Galla, Nicolas, Alexandre et Daphnée; il laisse ses neveux et nièces; ainsi que plusieurs autres parents et amis.

PICARD Marie-Paule (Poisson)

— À son domicile, le 6 juillet 1995, est décédée madame Marie-Paule Poisson, à l'âge de 73 ans, épouse de feu Ernest Picard, demeurant à Sherbrooke. Afin de respecter les dernières volontés de madame Picard, il n'y aura pas d'exposition. Les funérailles auront lieu sous la direction de la:

Coopérative Funéraire de l'Estrie
530, rue Prospect
Sherbrooke, QC
Tél.: 819-565-7646
Alain Leclerc, d. g.

Funérailles, le vendredi 21 juillet 1995 à 14 h, en l'église St-Jean Baptiste. Inhumation au cimetière St-Michel. Madame Picard laisse dans le deuil ses frères et soeurs: Simonne Poisson (feu Louis Lamoureux); Gabrielle Poisson (Léonard Byrns); Gérard Poisson (Georgette Chartier); Gilbert Poisson (Rita Jolin); Rosanne Poisson (feu Jacques Fortin); Oliva Poisson (Pierrette Malo); Solange Poisson (feu René Champoux); Germaine Poisson; Germain Poisson (Yvette Paré); Jean-Louis Poisson (Monique Charberland); Emilien Poisson (Gisèle Cloutier); Yves Poisson (Michelle Archambeault); son beau-frère: Donat Duquette; ainsi que plusieurs neveux, nièces, autres parents et amis.

PÉLOQUIN Renaud

— Au Centre Hospitalier St-Vincent de Paul de Sherbrooke, le vendredi 14 juillet 1995, est décédé monsieur Renaud Péloquin, à l'âge de 86 ans, époux de feu Jeanne Rouleau, demeurant à Weedon. Afin de respecter les dernières volontés de monsieur Péloquin, il n'y aura pas d'exposition, il y a eu incinération. La direction des funérailles a été confiée à la:

Maison Funéraire Québécoise
450, 2e Avenue
Weedon, QC
Tél.: 819-877-2720
Tél.: 418-228-1214
Marcel Grégoire, dir.

La famille sera présente à l'église le jour des funérailles, une demi-heure avant la cérémonie, afin de recevoir les condoléances des parents et amis. Funérailles, le samedi 22 juillet 1995 à 11 h, en l'église St-Janvier de Weedon. Inhumation au cimetière du même endroit. Monsieur Péloquin laisse dans le deuil sa belle-soeur: Raymonde Gosselin Péloquin (Armand Péloquin); son beau-frère: Jean-Louis Rouleau (Jemma Cloutier); ses belles-soeurs: Germaine, Françoise et Marguerite Rouleau, Cécile Rouleau (feu Jacques Rouleau); ainsi que ses neveux, nièces, autres parents et amis.

TARDIF Cécile

— Au Centre Hospitalier de la Région de l'Amiante, le 16 juillet 1995, est décédée madame Cécile Tardif, à l'âge de 57 ans, fille de feu Hector Tardif et de feu Hélène Paquin, demeurant à Coleraine. Selon la volonté de madame Tardif, il n'y aura pas d'exposition, il y aura incinération. Les funérailles auront lieu sous la direction de:

La Maison Funéraire Audet limitée
457, Avenue Jacques-Cartier
Disraëli, QC
Tél.: 418-449-2500
Fax: 418-449-1773
Bertrand Audet, dir.

Funérailles, le vendredi 21 juillet 1995 à 11 h, en l'église St-Joseph de Coleraine. La famille sera présente à l'église à compter de 10 h 30, afin de recevoir les condoléances des parents et amis. Les cendres seront déposées au cimetière paroissial. Madame Cécile Tardif laisse dans le deuil sa fille: Cécile Pépin (Doritien Matteau); ses petits-enfants: Isabelle, Jonathan et Geneviève; ses frères et soeurs: Yvan (Gisèle Nault); Gisèle Tardif; Rhéa (Maurice Bouffard); Réal (Cécile Tétreault); Albert (Marlène Yong); Marie-Claire (Harold Coulombe); Réjeanne (Majella Demers); Louison (Priscilla Grenon); Noël (Chantal Gouin); Alain (Ghyslaine Lehoux); elle laisse ses neveux et nièces; ains que plusieurs autres parents et amis.

MESSE 1ER ANNIVERSAIRE

À la douce mémoire de
LUCIENNE COUTURE
décédée le 24 juin 1994
Un an déjà que nous sommes séparés de toi. Le temps pourra s'enfuir, mais il n'effacera jamais de nos coeurs ce que tu as été pour nous tous. Nous pensons souvent à toi et fréquemment ton nom revient sur nos lèvres.
Une messe sera célébrée le samedi 22 juillet 1995 à 19 h, en l'église St-Charles Garnier.
Son fils Jean-Michel et la famille Couture.
Parents et amis sont invités à y assister.
34561

NEUVAINE À MARIE
Important de ne demander que des choses positives.
Récitez NEUF «Je vous salue Marie» pendant 9 jours, devant une bougie allumée, même si vous n'avez pas la Foi.
Présentez deux demandes qui vous semblent impossibles à être exaucées et une affaire qui vous tient à coeur. Le neuvième jour, laissez brûler la bougie entièrement et faites publier ce message.
Vous obtiendrez ce que vous voulez...
A.L.P. 35158

Ensemble on peut vaincre le cancer
SOCIÉTÉ CANADIENNE DU CANCER
CANADIAN CANCER SOCIETY

MESSE 4e ANNIVERSAIRE

À la douce mémoire de
ANTONIO LEFEBVRE
Décédé le 20 juillet 1991
Il y a des choses qu'on ne voit bien qu'avec des yeux qui ont pleurés.
Cher époux, cher papa, même si nous le désirions profondément, nous n'avons pu t'empêcher de partir. Il y a des voyages auxquels on n'échappe pas, des rendez-vous qu'on ne peut manquer, tu le sais bien mieux que nous qui restons sur le quai le coeur imprégné de ton souvenir.
Ton épouse Jeanne, tes enfants, tes petits-enfants, ton frère et tes soeurs.
Une messe sera célébrée le samedi 22 juillet à 16 h 00 en l'église St-Jean Baptiste.
Parents et amis sont invités à y assister.
35103

MESSE 1ER ANNIVERSAIRE

À la douce mémoire de
DÉLIA EMOND
décédée le 21 juillet 1994
Un an déjà que nous sommes séparés de toi. Le temps pourra s'enfuir, mais il n'effacera jamais de nos coeurs ce que tu as été pour nous tous. Nous pensons souvent à toi et fréquemment ton nom revient sur nos lèvres.
Une messe sera célébrée le dimanche 30 juillet 1995 à 11 h, en l'église Ste-Praxède de Bromptonville.
Maurice, Jacques Emond et la famille.
Parents et amis sont invités à y assister.
35202

Les réductions de dépenses d'Ottawa se répercuteront dans... les supermarchés

Ottawa (PC)

Certaines réductions de dépenses décrétées par le gouvernement fédéral pourraient bientôt se répercuter sur les tablettes des supermarchés.

Cela peut paraître bizarre, mais il existe un lien entre la mise à pied d'un fonctionnaire, les coupes de dépenses gouvernementales et le prix d'une tranche de steak.

Dans le cadre du programme de réduction de la masse salariale du gouvernement fédéral, le nombre d'inspecteurs a été coupé et Ottawa a décidé de facturer les producteurs de viandes, de volailles, d'oeufs et de légumes pour les services d'inspection qu'il fournissait auparavant gratuitement.

«Ca va coûter 18,5 millions $ par année à l'industrie du porc et du boeuf», affirme M. Bob Weaver, du Conseil canadien des viandes. «C'est tout un morceau. Il va sans dire que l'industrie n'est pas très heureuse.»

Normalement, ces coûts devraient être refilés aux consommateurs mais pour l'instant, les producteurs de viandes s'inquiètent des conséquences que pourrait avoir une augmentation de prix.

Ils sont d'autant plus inquiets que la viande de boeuf et de porc circule librement entre le Canada et les Etats-Unis. Or, les producteurs américains n'ont pas à payer des coûts d'inspection aussi élevés qu'au Canada, fait remarquer M. Weaver.

Si les producteurs canadiens augmentent leurs prix, la viande provenant des Etats-Unis coûtera alors moins cher.

On ne sait pas quoi faire avec cela, a déclaré M. Weaver.

En plus de facturer pour les frais d'inspection, le gouvernement a décidé de confier la classification des viandes à l'industrie elle-même. Cette mesure augmentera elle aussi les coûts chez les producteurs.

La classification est un outil de marketing et n'est pas une question de santé et de sécurité où il nous faut respecter des exigences précises à l'exportation, explique M. Graham Clarke, d'Agriculture Canada.

Pendant des années, la classification des viandes en fonction de leur pourcentage de gras était assurée gratuitement par Agriculture Canada. Depuis 10 ans, le ministère a entrepris de récupérer une partie de ces coûts auprès des producteurs.

Or, devant la propabilité qu'Ottawa augmente encore cette facture, les producteurs de viandes ont décidé qu'ils pourraient le faire eux-mêmes pour le tiers du prix.

«Nous ne voulions pas vraiment prendre cela en charge mais le fait qu'ils allaient nous facturer 100 pour cent du coût signifiait des coûts très élevés pour l'industrie», a dit M., Weaver.

Une coalition de plus d'une trentaine d'associations a été constituée pour faire pression sur le gouvernement afin que des mesures soient prises pour permettre aux entreprises canadiennes de demeurer concurrentielles malgré des coûts plus élevés.

«La communauté des affaires est en faveur d'une réduction des dépenses gouvernementales», affirme George Fleischmann, président de l'Association canadienne des manufacturiers de produits alimentaires.

Mais si le gouvernement impose les pleins coûts de l'inspection, des permis d'exportation et des autres services, cela va nuire à l'industrie tout en laissant son gras au gouvernement, a-t-il ajouté.

Marche de solidarité des employés du Casino

Montréal (PC)

Quelque 200 employés du Casino de Montréal, membres du Syndicat de la société des casinos du Québec, affilié à la CSN, ont bravé la pluie, hier, au cours d'une longue marche de solidarité dans les rues du Vieux-Montréal.

«Nous voulons montrer à la partie patronale que nous sommes tous derrière nos négociateurs», a scandé au porte-voix Marie-France Cloutier aux syndiqués massés devant le Marché Bonsecours où se tient l'exposition internationale sur l'aviation. Le syndicat a choisi cet endroit puisque le Casino de Montréal est l'un des commanditaires de l'exposition.

«Nous ne nous opposons pas à ces commandites, a-t-elle insisté. Nous voulons seulement que les gens sachent que nos demandes ne coûteront pas un sou au casino», a assuré le porte-parole du syndicat.

La direction du casino et le syndicat ont repris les négociations, hier, sous les auspices du conciliateur nommé par le gouvernement du Québec, Paul-Emile Thellen. Les négociations entre les deux parties pour en arriver à un accord sur une première convention collective étaient rompues depuis une semaine.

Les 1300 employés de soutien, du stationnement et de la restauration sont en grève depuis le 29 juin. Leurs collègues croupiers, membres de la FTQ, se sont entendus avec la direction sur un contrat de travail la semaine dernière. Les croupiers ont notamment obtenu la semaine de travail de quatre jours, répartie sur une base de six jours.

Procès pour fraude électorale du député Thérien

Des résidants de Westmount s'expliquent

Rollande PARENT — Saint-Jérôme (PC)

Au procès pour fraude électorale du député libéral Robert Thérien, l'ex-président d'Alcan, David Culver, et cinq autre résidants de Westmount ont dû expliquer pour quelles raisons ils ont voté dans la circonscription de Bertrand aux élections provinciales du 12 septembre 1994 et non à Westmount comme ils l'avaient fait jusque-là.

Les six témoins entendus hier en Cour du Québec de Saint-Jérôme ont tous reconnu que leur correspondance d'affaires et leur rapport d'impôt comportaient l'adresse de leur domicile de Westmount et également qu'ils travaillaient quotidiennement à Montréal, mis à part deux d'entre eux.

MM. David Culver, Peter McCleod, Richard Stevenson et son épouse Sarah, Arthur Andrew Bruneau et Douglas Bourque ont également en commun d'avoir demandé que leur cas soit révisé pour que leurs noms soient inscrits sur les listes électorales de la circonscription de Bertrand où ils ont tous voté par anticipation durant le long week end de la fête du travail.

Ces six personnes ont une résidence depuis plusieurs années à Ivry-sur-le-lac ou à Sainte-Lucie, près de Sainte-Agathe.

Ils ont tous admis qu'ils votaient pour la première fois dans la circonscription de Bertrand.

Pour sa part, M. Culver a déclaré qu'il avait été convaincu de son bon droit de voter dans Bertrand, parce qu'il y habitait l'été et songeait à en faire son lieu de retraite, après en avoir discuté avec des amis et notamment avec son voisin Court Brown, un organisateur d'élections auprès des anglophones du PLC.

A son tour, M. Arthur A. Bruneau a précisé que la possibilité de voter dans Bertrand avait été débattue au cours du party annuel du club de golf de Sainte-Agathe notamment par Court Brown.

Pour sa part, M. Richard Stevenson qui habite Westmount avec son épouse quand il travaille à Montréal, ce qu'il fait tous les jours de la semaine de 8h30 à 18h00, a expliqué qu'il considérait sa maison d'Ivry-sur-le-lac comme étant sa résidence principale puisqu'il y va toutes les fins de semaines et durant ses vacances annuelles depuis 1969.

Essais nucléaires français

Le Japon proteste aussi

Tokyo (Reuter)

Le Japon a convoqué hier l'ambassadeur de France à Tokyo à la résidence du premier ministre pour élever sa plus vigoureuse protestation à ce jour contre le projet de reprise des essais nucléaires français.

Le secrétaire général du gouvernement Koso Igarashi a remis à l'ambassadeur Jean-Bernard Ouvrieu une note officielle réclamant l'arrêt des essais, a-t-on précisé à la résidence du premier ministre.

Les ambassadeurs sont en général convoqués au ministère des Affaires étrangères et non à la résidence de premier ministre. Jean-Bernard Ouvrieu a dit qu'il rendrait compte de l'entrevue de jeudi à son gouvernement, sans donner de précisions.

«Le Japon se servira de l'Ansea (l'Association des nations du Sud-Est asiatique) et de toutes les possibilités offertes pour faire presjapon.20

sion sur la France et l'amener à reconsidérer sa décision», a dit Koso Igarashi à l'issue de la rencontre.

Photos et mots

Club de l'âge d'or de Sherbrooke

À son assemblée générale, le Club de l'âge d'or de Sherbrooke a élu son nouveau conseil d'administration. De g. à d., ce sont Guy Bouchard (adm.), Suzanne Denoncourt (v.-p.), Monique Giroux (prés. réélue), Pauline Longpré (adm.), et Roger Hogue (adm.) et Lorraine Marquis (secr.); Raymond Bernier était absent.

Le Club de l'Age d'or de Sherbrooke a souligné le travail de M. Claude Lettre comme administrateur et le travail accompli par Mme Léonida Larose, pour ses 17 années passées comme administratrice. Monique Giroux leur a remis un cadeau.

À la clôture saisonnière des activités du Club de l'âge d'or de Sherbrooke, la présidente du Club, Monique Giroux, a honoré Hélène Morin, mère de la soirée, et Roland Bergeron, père de la soirée. L'activité se déroulait en marge de la fête des pères et des mères.

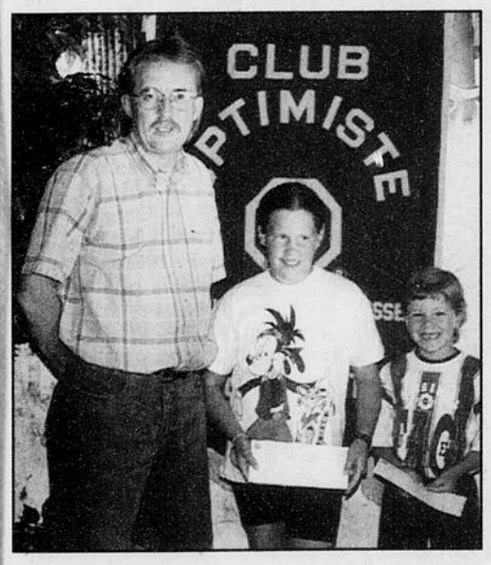

Deux heureux du Club Optimiste

Le Club Optimiste de Fleurimont a fait deux heureux dans le cadre du concours «Gagnez une semaine de rêve au camp de vacances Val-Estrie». Caroline Bouchard et Kévin Fontaine sont les heureux gagnants. Ils ont reçu leur prix de François Gagnon, président du Club. Ce concours s'adressait aux jeunes de 6 à 12 ans de Fleurimont.

65 ans de mariage

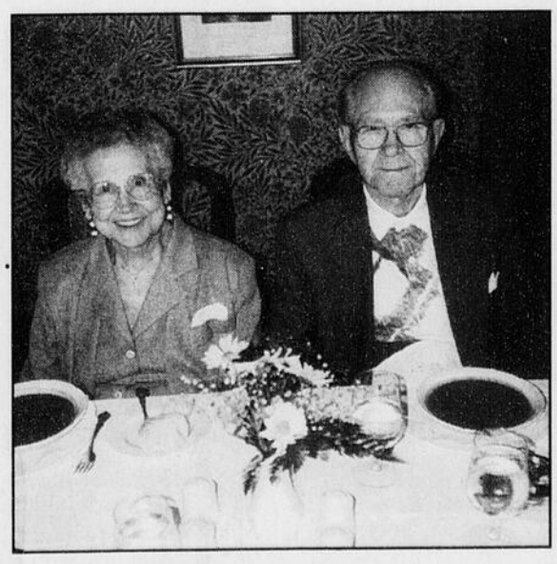

M. et Mme Rodrigue Côté de Sherbrooke ont fêté leur 65e anniversaire de mariage, le 23 juin. Félicitations.

60 ans de mariage

Photo SM

Félicitations à Florent et Jeanne Robidas-Inkel qui ont célébré leur 60e anniversaire de mariage les 10 et 11 juin en présence de nombreux parents et amis.

Les Bosniaques combattent encore malgré la chute de Zepa

Sarajevo (AP, Reuter)

Huit jours après Srebrenica, l'enclave de Zepa est, bien que la situation soit confuse, visiblement elle aussi tombée aux mains des Serbes de Bosnie, mercredi soir.

Hier, à la veille de la réunion de Londres et face à la France qui pousse ses partenaires à protéger dès maintenant Gorazde, les Etats-Unis ont proposé que l'OTAN lance une offensive aérienne de grande échelle.

Les forces serbes ont encerclé l'enclave de Zepa, mais n'ont pas tenté de l'investir, ont déclaré jeudi des officiers de l'ONU joints sur le terrain, contredisant l'annonce d'une reddition

Les troupes gouvernementales bosniaques continuent le combat sur fond de négociations quant à l'évacuation des blessés et civils, indique un communiqué de la présidence, cité par la radio de Sarajevo.

Des Casques bleus ukrainiens, stationnés à 500 m au nord de la ville, ont rapporté que les combats diminuaient d'intensité dans la «zone de sécurité».

Selon des officiers de l'ONU qui se sont rendus sur place, les Serbes ont installé un avant-poste à deux km d'un poste d'observation de l'ONU, au nord de l'enclave.

En fin de journée, la situation à Zepa restait quelque peu confuse au gré des confirmations et démentis des deux camps. D'abord lorsque les Serbes avaient annoncé s'être emparés de l'enclave, le gouvernement bosniaque avait démenti l'information.

Après avoir contacté le général Rupert Smith, commmandant des Casques bleus en Bosnie, le président bosniaque Alija Izetbegovic avait «apparemment reconnu la chute de Zepa», selon un porte-parole de la Forpronu, Alexandre Ivanko.

Il semble donc que, comme après la chute de Srebrenica, les Serbes s'apprêtent à séparer les femmes, les enfants et les vieillards des hommes valides, emmenant ces derniers vers une destination inconnue.

Selon Alexandre Ivanko, ils cherchent à échanger tous les hommes âgés de 18 à 55 ans contre des prisonniers serbes détenus par l'armée gouvernementale.

L'impuissance des Casques bleus et des Occidentaux continue de s'étaler au grand jour, à la veille de la réunion du Groupe de contact (France, Etats-Unis, Grande-Bretagne, Allemagne, Russie) à Londres.

Plan de frappes aériennes

Le président Jacques Chirac s'est entretenu jeudi avec le Bill Clinton et a accepté un plan prévoyant de puissantes frappes aériennes de l'OTAN contre les Serbes de Bosnie, a dit la Maison Blanche.

Dans un entretien téléphonique avec M. Clinton, M. Chirac a indiqué que la France était maintenant «prête à accepter» la proposition américaine de frappes plus fortes «à Gorazde et dans ses alentours ainsi qu'à Sarajevo», a noté Mike McCurry, porte-parole de la Maison Blanche.

M. McCurry dit s'attendre que les Etats-Unis, la Grande-Bretagne et la France puissent présenter une proposition unifiée, à la réunion des alliés occidentaux sur la Bosnie, vendredi à Londres.

Le Canada

Le Canada devrait favoriser l'aide humanitaire plutôt que la solution militaire à la conférence multinationale sur la Bosnie, qui s'ouvre aujourd'hui à Londres.

Les représentants des 15 pays ayant déployé des Casques bleus en Bosnie doivent se réunir aujourd'hui avec des responsables de l'OTAN, de l'ONU et de l'Union européenne pour dégager une stratégie commune à propos de la Bosnie.

Le Canada sera représenté par le ministre des Affaires étrangères, André Ouellet, le ministre de la Défense, David Collenette, et le général John de Chastelain, chef d'état-major.

Leur message se limitera à refléter la position prudente que le Canada a maintenu en ex-Yougoslavie depuis que l'ONU y a déployé des Casques bleus en janvier 1992.

Le premier ministre Jean Chrétien affirme que les 2000 Casques bleus canadiens ont été envoyés en Bosnie pour fournir de l'aide humanitaire et non pour se retrouver mêlés à des combats.

«Nous sommes très souvent comme une Croix-Rouge avec des armes. C'est un rôle extrêmement difficile à jouer», a-t-il commenté récemment.

Des hélicoptères jugés dangereux pour remplacer les Sea King

Paul MOONEY Montréal (PC)

Un des hélicoptères pressentis pour remplacer les Sea King vieillissants de la Marine canadienne comporte des risques de naufrage mortels pour les équipages forcés d'amerrir, selon une note interne cinglante du ministère de la Défense.

Les appareils américains de type Sea Hawk sont par ailleurs trop petits, selon l'auteur de la note, pour répondre aux multiples tâches de la Marine canadienne.

Le document, obtenu d'une source indépendante et vérifiée par la Presse Canadienne, a été écrit récemment par un officier supérieur qui possède une grande expérience en matière d'hélicoptères de la marine militaire.

Le principal problème réside dans la sécurité de l'équipage lorsque l'hélicoptère est forcé d'amerrir, selon la note interne. Les hélicoptères de la Marine effectuent souvent des missions au-dessus des eaux glaciales de l'Atlantique Nord.

«Les caractéristiques d'amerrissage forcé du Sea Hawk sont telles que les rotors s'enfoncent au moment de l'amerrissage, l'hélicoptère se renverse immédiatement et coule rapidement», a écrit l'officier supérieur.

Afin de survivre à un amerrissage en eau froide, l'officier supérieur écrit que les membres de l'équipage doivent être vêtus d'une combinaison de survie et être en mesure d'embarquer rapidement dans un canot de sauvetage.

Cela implique qu'ils doivent parvenir à sortir une telle embarcation de l'hélicoptère ou préférablement qu'ils portent un radeau personnel dans un sac à dos.

Les Etats-Unis avaient initialement pourvu les Sea Hawk d'équipements de flottaison — des sacs gonflables conçus pour garder l'appareil à flot quelques minutes afin de permettre à l'équipage de s'échapper.

«Après plusieurs modifications et des millions de dollars, l'expérience de la Marine américaine a montré que les appareils de flottaison, même s'ils se gonflent correctement, n'empêchent pas l'appareil de couler et lorsqu'ils sont utilisés, ils bloquent les sorties, rendant la fuite de l'équipage difficile sinon impossible», affirme le document.

EN BREF

L'Église de scientologie doit payer 1,6 M$ pour atteinte à la réputation

Ottawa (PC) — La réputation et la dignité d'un individu sont étroitement liées et pour prouver l'importance qu'elle accorde à cette valeur, la Cour suprême du Canada a maintenu hier les dommages-intérêts pour libelle les plus élevés de l'histoire canadienne.

L'Eglise de scientologie de Toronto et un avocat de la Ville-Reine devront payer au moins 1,6 million $ en dommages à Casey Hill, un procureur de la couronne ontarienne qui est, depuis, devenu juge.

La Cour a unanimement décrété que la liberté d'expression garantie par la Charte canadienne des droits et libertés ne donnait pas le droit de diffuser des informations fausses sur un citoyen.

«(Les déclarations diffamatoires) s'opposent à toute recherche de la vérité. Les déclarations fausses ou injurieuses ne peuvent contribuer à l'épanouissement personnel, et on ne peut pas dire qu'elles encouragent la saine participation aux affaires de la collectivité. En fait, elles nuisent à l'épanouissement de ces valeurs et aux intérêts d'une société libre et démocratique», écrit le juge Peter Cory au nom des sept juges.

Mercredi se mêlera de la stratégie référendaire autochtone

Ottawa (PC) — Même si les chefs du Québec estiment qu'il leur revient de définir la stratégie référendaire autochtone, le grand chef de l'Assemblée des premières nations, Ovide Mercredi, a indiqué hier qu'il était temps pour lui de s'en mêler.

«Quand j'ai parlé du Québec il y a quelques jours, c'était pour avertir (les chefs) qu'il était temps pour moi de m'impliquer. Ils m'ont entendu», a-t-il dit à la presse à l'issue de l'assemblée annuelle de l'APN.

Mardi, le grand chef a demandé aux chefs de tout le pays de lui accorder un mandat clair pour intervenir dans le dossier référendaire. Pendant 20 minutes, il s'est plaint de l'inconfort du silence dans lequel il était cantonné.

Les pêcheurs de turbot de la Gaspésie bloquent une route

Gaspé (PC) — Les pêcheurs de turbot du nord de la Gaspésie ont bloqué la circulation de façon sporadique sur la route 132 dans la région de Sainte-Anne-des-Monts hier et envisagaient d'occuper le bureau du ministère des Pêches.

Les manifestants dénonçaient la diminution des quotas et réclamaient que Pêches et Océans leur accorde 740 tonnes de turbot additionnelles pour leur permettre de rentabiliser leur pêche et de se qualifier pour l'assurance-chômage.

Un nouveau traitement contre la sclérose en plaques

Montréal (PC) — Un nouveau traitement contre la sclérose en plaques a été approuvé par la Direction générale de la protection de la santé. Le Betaseron (r), mis au point par Berlex Canada, devrait être lancé à la fin d'octobre 1995, a annoncé la compagnie pharmaceutique par voie de communiqué.

«Bien qu'il ne guérisse pas la sclérose en plaques, Betaseron (r) est le premier et l'unique traitement cliniquement éprouvé qui influence les processus sous-jacents de la maladie», a expliqué Berlex.

Ça bouge

SUR LE TERRITOIRE DE LA TRIBUNE

HMV
DANS SES NOUVEAUX LOCAUX

Samedi 15 juillet 1995, était journée de grande ouverture pour H.M.V. dans ses nouveaux locaux agrandis pour un meilleur service à sa clientèle. L'atmosphère de fête était évidente lors de cette journée spéciale ou un personnel attentionné, dont Geneviève Longpré, commis, répondait aux questions des nombreux clients venus redécouvrir tous les avantages que peut offrir H.M.V. dans ses locaux agrandis et améliorés.

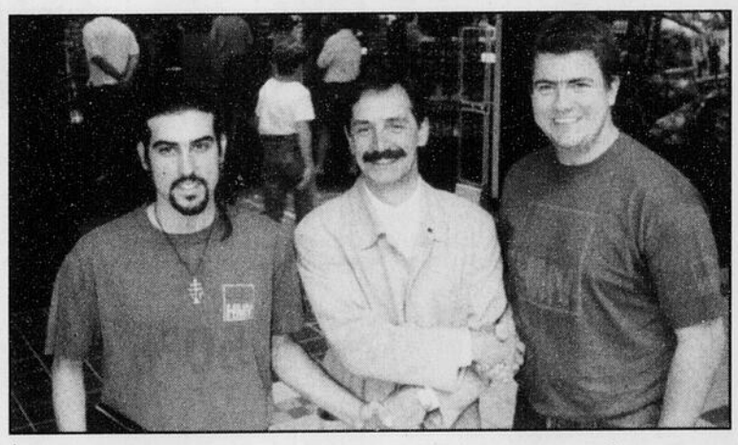

À l'occasion de l'ouverture officielle, nous apercevons en face au magasin M. Martin Olivier, commis préposé à la clientèle, M. Yvon Desrochers, président régional chez H.M.V., ainsi que M. Luc Marcoux, gérant de la succursale locale du Carrefour de l'Estrie.

Une partie de l'équipe dynamique qui vous attend chez H.M.V.: Luc Marcoux, gérant local, Claude Marion, commis, anciennement de Gramophone, Yanic Auclair, commis, Louis Randwin, assistant-gérant et André Poulin, commis.

Bravo et Bonne chance à toute l'équipe!

Publireportage

SOCIÉTÉ DE SAUVEGARDE DE LA VIEILLE PRISON DE SHERBROOKE

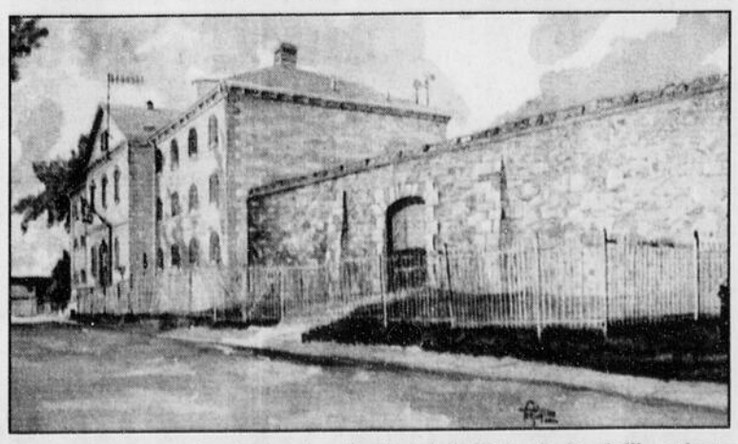

Une carte-souvenir ainsi qu'un laminé à l'effigie de la vieille prison de Sherbrooke sont offerts depuis peu. Il s'agit d'une oeuvre de Gérard Fortin, né à Sherbrooke. La Société de sauvegarde désire amasser des fonds pour trouver une nouvelle vocation à la vieille prison. Ces oeuvres sont disponibles à la Biblairie GGC, chez Dufour et Pelland et au Bureau d'information touristique de Sherbrooke

08409

National

Les travailleurs n'aiment pas les «grenailles»

☐ Le ministre Léonard trouve 66 millions $ pour construire un traversier et rallonger deux navires à la MIL-Davie

Pierre APRIL — Québec (PC)

Le ministre des Transports Jacques Léonard a gratté les fonds de tiroirs et trouvé 66 millions $ pour construire un traversier pour la liaison Baie-Sainte-Catherine-Tadoussac et rallonger deux navires de la Société des traversiers du Québec (STQ).

Accompagné du ministre de l'Industrie Daniel Paillé et de son collègue de l'Education Jean Garon, député de Lévis, M. Léonard a annoncé l'octroi sans appel d'offres, de ces contrats, hier, à l'hôtel de ville de Lévis en présence de travailleurs de MIL-Davie et du président du syndicat Richard Gauvin qui n'a pas mis de temps à réagir.

«C'est clair que c'est des grenailles», a déclaré M. Gauvin à l'issue de la conférence de presse. Il a ajouté que «lorsqu'on est habitué de fonctionner avec un chantier qui donne du travail à 2500 cols bleus» ce ne sont pas des contrats qui vont fournir quelques centaines d'emplois qui vont régler le problème.

«Une construction neuve de 38 millions $, a-t-il dit, et deux petites réparations d'une dizaine de millions chacune ça va fournir à peine 200 à 250 emplois. Ce n'est pas assez pour nourrir un chantier de cette envergure-là.»

Les deux navires qui seront rallongés sont le Armand-Imbeau et le Jos Deschênes de la traverse Baie-Sainte-Catherine-Tadoussac.

Le navire neuf sera utilisé au même endroit et servira à l'occasion de remplacement lorsqu'un des onze autres que possède actuellement la STQ tombera en panne.

«La mise en oeuvre de cette décision, a expliqué M. Léonard, va permettre de régler de façon durable le problème d'achalandage à la traverse Tadoussac-Baie-Sainte-Catherine et, pour plusieurs années, celui de la relève au sein du parc de la STQ.»

Quant au ministre Paillé, responsable de la Société générale de financement propriétaire de MIL-Davie, il a insisté sur la nécessité de poursuivre la recherche d'un partenaire du secteur privé et d'une nouvelle vocation pour le chantier.

Ce que souhaite le ministre de l'Industrie c'est de sortir l'Etat de cette entreprise le plus tôt possible.

«Moi, a répliqué M. Paillé à Jean-Louis Lachapelle un travailleur, au chômage depuis sept mois, qui l'interrogeait sur le sérieux de ses engagements, je veux être le dernier ministre de l'Industrie et du Commerce responsable de la MIL-Davie.»

Le député-ministre de Lévis, Jean Garon, a continué de défendre, comme il le fait depuis plusieurs années, la construction d'un super-traversier pour assurer un lien entre la Gaspésie et les Iles-de-la-Madeleine, un projet qu'un Québec souverain aurait, selon lui, beaucoup plus de chance de réaliser.

«Si les gens votent Oui au référendum, a-t-il affirmé, c'est clair que la position stratégique du Québec sera telle qu'on n'aura pas le choix d'avoir une politique maritime agressive.»

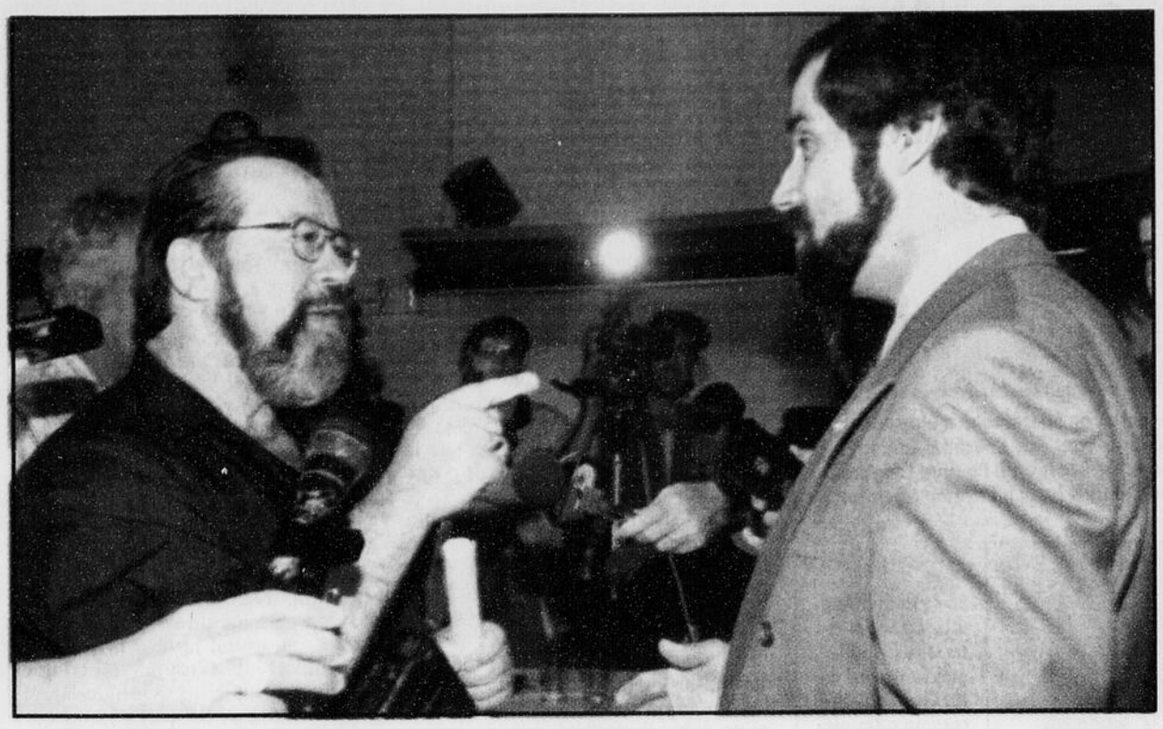

Photolaser PC

Jean-Louis Lachapelle, un travailleur de la MIL-Davie, a interrogé le ministre Paillé sur le sérieux de ses engagements. Les travailleurs ne sont pas satisfaits de l'annonce du gouvernement.

Autre tentative d'extorsion contre une laiterie

Sorel (PC)

Deux des trois marchés d'alimentation de Sorel qui ont dû retirer les produits de la Laiterie Chalifoux de leurs tablettes depuis huit jours sont de nouveau desservis régulièrement.

Dès mercredi dernier, le lait et les crèmes de Chalifoux ont été enlevés après que la laiterie, des marchés d'alimentation et la station de radio CJSO aient reçu des appels anonymes. L'interlocuteur affirmait alors qu'il avait contaminé les produits liquides.

Seul le marché Maxi des Promenades de Sorel ne disposait pas encore des produits Chalifoux, une entreprise fondée il y a 75 ans, hier.

Les premières analyses de Santé et Bien-Etre Social Canada n'ont révélé aucune trace de contamination dans les produits retirés.

Entre-temps, Chalifoux a réduit les délais entre les livraisons aux marchés afin d'offrir des produits plus frais. A cette opération dispendieuse se sont ajoutées des pertes de plusieurs milliers de dollars depuis une semaine.

L'enquête est menée par la Sûreté du Québec et la police de Sorel.

La Croix-Rouge songe à se restructurer

Ottawa (PC)

Les infirmières de la Croix-Rouge, qui étaient devenues la marque de commerce de toutes les cliniques de sang tenues au pays depuis un demi-siècle, pourraient bien ne plus être à votre chevet lors de votre prochain don.

Leur remplacement fait en effet partie d'un programme mis sur pied par la Croix-Rouge pour restructurer ses opérations de cueillette de sang, afin qu'elles soient davantage conformes aux exigences américaines en la matière.

Ce programme entraînera des déboursés d'environ 100 millions $ au cours des deux prochaines années. On s'attend aussi à ce que le prix du sang augmente de 50 pour cent.

«Nous travaillons à restructurer complètement notre programme de sang», affirme Doug Lindores, secrétaire général de la Croix-Rouge, au cours d'une entrevue hier.

«Il s'agit d'une réorganisation fondamentale. Cela a pris 10 ans mais les leçons tirées des années 80 ont maintenant été incorporées dans le système», a-t-il ajouté.

Le sirop contre le SIDA est disponible hors Montréal

Montréal (PC)

Des personnes atteintes du VIH réussissent à se procurer le sirop GSPH-1 à l'extérieur de Montréal, bien que celui-ci ne soit pas encore officiellement sur le marché. C'est ce qu'a dévoilé hier Mme Maude Loignon, militante en matière de traitement du VIH, au moment de la présentation des nouveaux résultats des tests de ce sirop par l'équipe de l'Hôtel-Dieu de Montréal, dirigée par le Dr Richard Morisset, au 19e congrès international de chimiothérapie.

A la suite de cette intervention, M. Guy Poirier, le concepteur du sirop, a admis devant les journalistes qu'il avait fourni, au coût de production, soit 215 $ par mois pour ce traitement, des bouteilles de sirop à certaines personnes atteintes après que celles-ci l'aient supplié en pleurant, dans sa maison et devant son épouse.

«Je ne l'ai pas commercialisé», a-t-il soutienu.

Par ailleurs, l'équipe du Dr Morisset a annoncé hier que la tendance se maintenait quant à la phase un de l'évaluation du sirop, c'est-à-dire que les cellules immunitaires CD8 des patients continuaient d'être stimulées après 16 mois de traitement, ce qui n'est pas le cas des patients prenant de l'AZT.

A partir de septembre, la phase deux de l'évaluation débutera, cette fois sur un groupe de 200 personnes dont la moitié suivront des traitements à l'AZT et l'autre moitié au GSPH-1.

Super offres Eaton ce weekend

Jusqu'à 50% de rabais partout en magasin

Pour femmes

50% de rabais
• sélection de bijoux mode
• sélection de chaussettes pour pantalon et de mi-bas
• tous les accessoires pour les cheveux

Prime Haggar
Obtenez un T-shirt Haggar gratuit à l'achat d'un pantalon infroissable Haggar For Her (59,99). En vigueur jusqu'au dimanche 30 juillet 1995.

30% à 50% de rabais
• sélection de ceintures, foulards, chapeaux et sacs à main
• sélection de T-shirts et shorts
• sélection de mode de designers

25% à 40% de rabais
• sélection de pantalons, jupes et chemisiers
• sélection de maillots de bain, de manteaux et vestes

Pour hommes

40% à 50% de rabais
• sélection de vêtements athlétiques pour hommes et femmes

30% à 50% de rabais
• sélection de vêtement tout-aller, par Levi's, Guess, Buffalo, Request, Ikeda et Knights of Round Table

Jusqu'à 50% de rabais
• sélection de shorts, maillots de bain, tricots et chemises sport
• sélection de souliers habillés et tout-aller
• sélection de chapeaux et ceintures

40% de rabais
• sélection de mode de designers

Jusqu'à 40% de rabais
• sélection de manteaux et vestons

Pour la maison

50% de rabais
• sélection de vaisselle de tous les jours
• sélection de valises et bagages tout-aller

30% de rabais
• sélection d'articles de sport à prix déjà réduits

25% de rabais
• sélection de literie

20$ de rabais
Téléphone sans fil Toshiba, modèle FT6004. Notre prix cour. 119,99. Maintenant 99,99

Liquidations et achats spéciaux
• sélection de meubles, matelas et lits de jour
Aussi, pour une durée limitée: livraison
GRATUITE sur achats de 250$ ou plus de meubles, électroménagers et appareils audio-vidéo. (En vigueur jusqu'au dimanche 30 juillet. Zone locale de livraison seulement).

Pour enfants

50% de rabais
• sélection de vêtements de nuit et d'accessoires
• Veste de printemps et combinaisons de bain pour bébés

Achetez-en 1, obtenez le 2e à 50% de rabais
• sélection de souliers en toile et de sandales
• tous les T-shirts, shorts, ensembles avec shorts et robes bain-de-soleil pour enfants (le 2e article doit être de valeur égale ou moindre). En vigueur jusqu'au dimanche 30 juillet.

33% de rabais
sur souliers athlétiques North Star en cuir pour enfants. Pointures 6 à 12 et 13 à 3. En vigueur jusqu'au dimanche 23 juillet.

• Oubliez la TPS!
(Réservez aux titulaires de la carte Eaton)
Cette offre, en vigueur dans le magasin, se termine le dimanche 23 juillet. Certaines restrictions sont applicables. Détails en magasin.

Choix incomplet dans certains magasins. La sélection peut varier d'un magasin à l'autre. Solderies des manufacturiers exclues de ces offres. Achats en personne seulement.

Eaton. On veut être votre magasin.

(Argent remis si la marchandise ne satisfait pas)

08716