

À St-Alexis

Pas de lotissement "On n'est pas prêt"

(Jean-Louis Houle)

p. 3

La Ville de Louiseville enregistre un déficit réel de \$4,766.00

p. 2

À Yamachiche

On organise ses loisirs

p. 5

L'ÉCHO



DE LOUISEVILLE

56e Année — No 22

Louiseville, le mercredi 4 mai 1977.

25¢

En présence de l'évêque de Joliette

St-Barthélemy fête ses 150 ans de Fondation

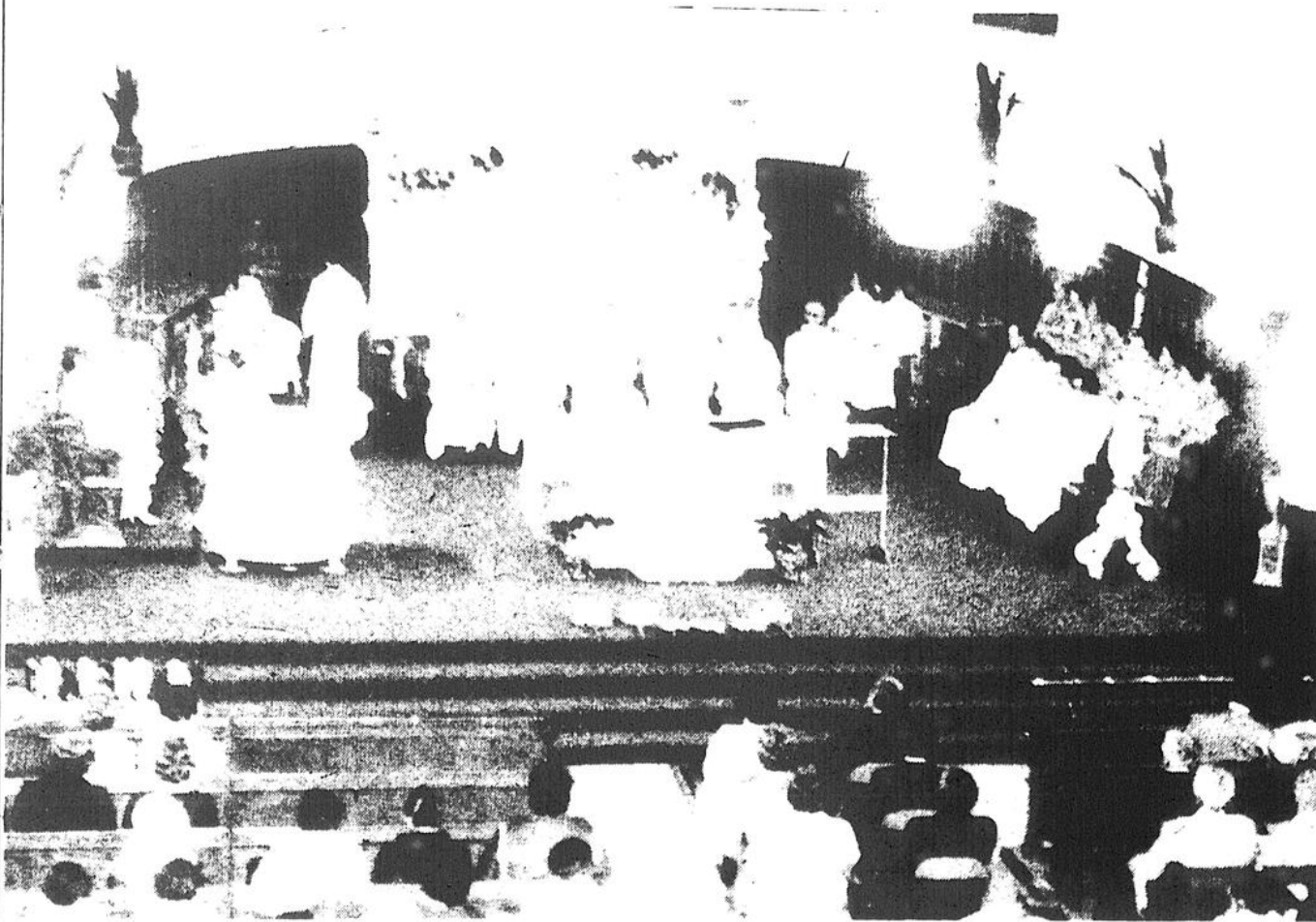

C'est en présence d'une foule immense qu'a été célébré officiellement le 150e anniversaire de fondation de la paroisse de Saint-Barthélemy, dimanche dernier, le 1er mai. Monseigneur René Audet, évêque de Joliette, rehaussait de sa présence ces fêtes qui

soulignent un événement tellement important qu'est celui du 150e de Saint-Barthélemy. Autres nouvelles et photos en page R-1

PHOTO J.P.P.

Chant'Ami À voir

p. 24

Les Habitats de Louiseville

Pas rentables, mais pas déficitaires

p. 6

À TDH 1977

Une collection d'autos anciennes à ne pas manquer

Au terme de l'exercice financier 1976

La Ville de Louiseville enregistre un déficit réel de \$4,766.00

(J.-G.B.) Lors de la dernière séance du conseil de Ville, le gérant municipal, M. Ghislain Lessard déposait le rapport de l'exercice financier 1976, lequel indiquait un surplus de \$9,675 à la section générale et un déficit de \$14,441 à la section aqueduc, laissant un déficit réel de \$4,766.00.

Au cours de l'année 1976, les revenus de la Ville ont subi une diminution de l'ordre de \$85,880 alors que durant la même période, les déboursés diminuaient de \$131,271,

passant de \$593,781 à \$462,510. Ainsi, le déficit de l'an dernier s'est transformé en un surplus d'opération pour cette année, pour la section générale.

Revenus

Les principaux revenus, au cours de 1976, ont été la taxe foncière générale et la taxe de vente qui rapportaient respectivement \$146,747 et \$192,405, soit plus de 70% des revenus à la section générale. En

1975, ces deux taxes rapportaient respectivement \$130,222 et \$173,409.

Parmi les autres revenus, soulignons la taxe de locataire qui rapportait \$40,646, une subvention du gouvernement provincial, \$22,500, les frais de service, \$21,777 et le loyer de bureaux, \$10,550.

Si les revenus de 1976 ont été inférieurs à ceux de 1975, c'est dû principalement au fait qu'en 1975, les revenus à la section générale comprenaient l'appropriation d'un surplus de \$67,294. Il faut également préciser qu'en 1975, la Ville recevait une subvention de \$45,000 du gouvernement du Québec, comparativement à \$22,500 pour 1976 et que le produit de la vente d'actifs immobilisés totalisait \$24,335 en 1975, comparativement à \$2,025 pour 1976.

D'un autre côté, les frais de services ont rapportés \$21,777 en 1976 comparativement à \$11,687 en 1975 et la taxe d'amusement rapportait plus que le

double en 1976, soit \$9,147.

Et toujours du côté des revenus pour 1975, on enregistrait une subvention de l'ordre de \$26,151 de la part du gouvernement fédéral.

Déboursés

Avec des revenus de \$472,185 et des déboursés de \$462,510, la Ville termine l'exercice financier 1976 avec un surplus de \$9,675 à la section générale alors qu'en 1975, les Etats financiers faisaient état d'un déficit de \$35,716.00.

Plus de 50% du budget 1976 fut consacré au service de la police et à la voirie qui ont coûté respectivement \$114,681 et \$133,857, comparativement à \$102,874 et \$109,879 en 1975.

Au service de la police, les salaires coûtaient \$95,486, soit plus de 80% du budget de ce service. A la voirie, les salaires ont totalisé \$28,357. Les autres items importants de ce service sont le déneigement, \$34,658, l'entretien des rues, \$29,819, l'éclairage des rues, \$18,225 et l'entretien de la machinerie, \$14,915.

L'administration coûtait en 1976, \$80,149, dont \$27,176 en salaires et \$16,353 pour les assurances. Les honoraires professionnels exigeaient des déboursés de \$9,123 tandis que les mauvaises créances coûtaient à la Ville \$6,978.00.

Toujours à la section générale, le service des incendies coûtait \$11,366 et la Ville consacrait seulement \$880 en immobilisations à même le revenu.

Le service de la dette exigeait des déboursés de l'ordre de \$22,453, soit sensiblement le même montant qu'en 1975.

L'hygiène, qui comprend principalement l'enlèvement des ordures ménagères, a coûté \$24,375 tandis que les services communaux, soit les parcs, les terrains de jeux, la bibliothèque et le comité intermunicipal des Loisirs coûtaient \$52,204, dont \$47,500 pour le comité des loisirs.

Et finalement, les dépenses générales de la Ville ont enregistré des déboursés de l'ordre de \$22,545, dont \$9,000 à l'Office municipal d'Habitation et \$8,000 pour le commissariat industriel. L'an dernier, les dépenses générales totalisaient seulement \$10,564, mais le commissariat industriel et l'Office Municipal d'Habitation étaient inexistantes.

Programme de participation publique au Parc National de la Mauricie.

Shawinigan, le 19 avril 1977. — Entre le 25 avril et le 10 mai 1977, Parcs Canada tiendra six réunions de participation publique afin de discuter du plan directeur provisoire du parc national de la Mauricie, a révélé aujourd'hui à la presse régionale mauricienne, rassemblée à Shawinigan, monsieur Patrice Dionne, directeur de Parcs Canada, région du Québec.

Ces réunions ont pour objectifs de renseigner la population mauricienne sur le plan directeur provisoire du parc national de la Mauricie, de lui présenter les options d'aménagement et de conservation de la nature dans le parc, d'entendre les opinions de la population et de s'assurer d'une meilleure intégration du parc à la vie de la région.

Tous les citoyens, corps intermédiaires et associations sont chaleureusement invités à participer à ces

réunions dont le calendrier sera publié dans les journaux.

"Les planificateurs d'un parc doivent viser deux objectifs, nous précise Denis Major. Premièrement, il faut conserver le patrimoine naturel que constitue un parc national et deuxièmement il faut permettre aux Canadiens l'accès à ce patrimoine tout en s'assurant que les générations futures pourront aussi en jouir".

Les commentaires, réflexions et suggestions notés aux cours des réunions publiques s'incorporeront dans la rédaction finale du plan directeur du parc national de la Mauricie.

Situé à 35 milles au nord de Trois-Rivières, le parc national de la Mauricie a été créé en 1970 et connaît une vogue grandissante tant durant l'été que l'hiver: le nombre des visiteurs a augmenté de 55,000 en 1973 à 245,000 en 1976.

Bur.: 228-3204
228-3109
SERGE GAGNON
L.L.
AVOCAT
procureur
Louiseville
452, rue St-Laurent

Déménagé
SALON MADO
Madeleine
Saucier, prop.
Coin Petite-Rivière
et Avenue Marcel.
Permanente, teinture,
coupe, coiffure
de tous genres.
Tél.: 228-3839

Spécial "Fête des Mères"



AVEC L'ACHAT D'UNE JUPE, UNE BLOUSE
VOUS SERA REMISE GRATUITEMENT
ET CE, SAMEDI SEULEMENT.

BIBYANE
HAUTE-MODE
AUX GALERIES LOUISEVILLE

AVEC TOUT
ACHAT DE \$10.00
LORS DE VOTRE VISITE
DE SAMEDI, VOUS POURREZ
CHOISIR UN CADEAU DANS UN
PANIER SPECIALEMENT AMENAGE.

A Saint-Alexis-des-Monts, pour le plan de lotissement

"On n'est pas prêt"

(Le maire Jean-Louis Houle)



M. Jean-Louis Houle, maire de Saint-Alexis-des-Monts: "On n'est pas prêt pour le plan de lotissement".

(J.P.P.) - Définitivement, le plan de lotissement pour Saint-Alexis-des-Monts, ce n'est pas pour demain matin! Preuve nous en a été donnée encore une fois, jeudi dernier, alors que M. Raymond Archambault, du service d'Urbanisme au ministère des Affaires Municipales, à Québec, est venu rencontrer la population de Saint-Alexis sur ce sujet. On peut dire que l'accueil réservé à M. Archambault n'a pas été plus chaleureux que celui qu'on avait fait à M. André Bendwell, urbaniste, une semaine auparavant.

Salle comble

Il y avait encore salle comble à la réunion de jeudi dernier. M. Archambault était venu donner des informations sur le plan de lotissement qu'on tente d'implanter à Saint-Alexis-des-Monts. Le maire de Saint-Alexis, M. Jean-Louis Houle, tenait à préciser que M. Archambault "n'était pas venu vendre ses services."

Etat de psychose

Selon le premier magistrat de Saint-Alexis: "C'est une minorité qui a des intérêts à court terme qui fait valoir ses droits. Il va s'en dire que ce sont ceux qui crient le plus fort qui ont le plus de chances d'être entendus." M. Houle déplore le fait que l'on doute de l'efficacité d'un plan de lotissement. "C'est un état de psychose chez les promoteurs et chez la population. On rejette l'essence même d'un règlement et on désire l'annulation de l'engagement qu'on a pris avec l'urbaniste Bendwell."

On n'est pas prêt

Suite à l'assemblée de jeudi dernier, on demeure toujours convaincu dans la population que des règlements de lotissement peuvent être faits par les membres du conseil.

Des activités sociales dans notre région

commanditées par Guy Poirier Inc., Louiseville.

8 mai: Les Optimistes rendent hommage aux mamans en l'Hôtel du Boulevard (souper et danse)

11 mai: Les Fermières de Ste-Angèle souligneront la fête des mères.

7 mai: Souper aux fèves au lard à St-Edouard.

7 mai: Soirée de danse à Yamachiche.

1er au 8 mai: Semaine Provinciale 4H.

Mardi: Souper du Richelieu au Boulevard.

Souper des Optimistes au Windsor. Souper des Escoffiers Montclair masculins au Miss Louiseville.

Soirée cinématographique à la salle des Chevaliers de Colomb à 20 heures.

Mercredi: Souper des Escoffiers Montclair féminin au Miss Louiseville.

Vendredi: Soirée charismatique; les adultes se rendent à l'école Tessier à 20 heures, tandis que les jeunes se réunissent à la chapelle de la polyvalente l'Escale à la même heure.

Dimanche: déjeuner des Optimistes de St-Barnabé.

28 avril au 8 mai: Salon de la Femme au Vélodrome Olympique.

1er et 7 mai: "Le Choeur Chant'Ami, sous la direction de Mme G. Rinfret, donnera les 1er et 7 mai, sa "Soirée Viennoise".

Il y aura également 2 représentations additionnelles, soit:

Le 9 mai pour étudiants et le 11 mai pour adultes."

7 mai: Souper et soirée dansante à St-Edouard.

Dimanche 8 mai: Fête des Mères Déjeuner du Club XM Hôte"s" Mauricie au Club de Golf de Louiseville à 10 heures.

Dimanche 15 mai: Déjeuner canadien des Chevaliers de Colomb et élections au conseil 2783.

Du 16 au 22 mai: Semaine de l'Environnement

Du 20 au 29 mai: Salon de l'Homme

"Les membres les feront-ils ces règlements?", nous disait M. Houle. Le maire poursuivait en disant: "On continue à prendre nos responsabilités mais on ne nous donne pas d'outils pour travailler. A ce moment, il devient difficile d'être adéquat." Selon M. Houle, si on passe des règlements de lotissement, les membres du conseil devront être prudents. Pour résumer le tout, M. Houle disait: "On n'est pas prêt pour un plan de lotissement à Saint-Alexis-des-Monts."

Projet mis en veilleuse

Le maire de Saint-Alexis déplorait le fait qu'on n'ait pas réussi à vendre l'idée d'un plan de lotissement à la population. Il ressentait beaucoup d'amertume devant les résultats obtenus. "Pour le moment, le projet est mis en veilleuse", disait-il.

Engagements monétaires

On sait que le conseil municipal a déjà pris des engagements monétaires avec M. André Bendwell, urbaniste de Trois-Rivières. En ce qui regarde l'administration municipale, on va demander l'annulation du contrat qui lie la municipalité à l'urbaniste.

Il y a cependant confusion au niveau du contrat car selon la résolution numérique 87, aux livres des minutes de la municipalité de Saint-Alexis, on devait verser \$6,000 à chaque année (77-78-79) mais d'après le contrat qu'a présenté M. Bendwell à Saint-Alexis, lors de la première assemblée (22 avril); on devait lui verser \$4,000 à l'engagement, \$2,000 à la fin du présent terme, \$10,000 en 1978 et \$2,000 à la fin des travaux. Ceci est totalement différent de ce qu'on croyait être la réalité dans les milieux municipaux de Saint-Alexis.

Démarches ou entente

Comment se sortira-t-on de ce contrat qui lie la municipalité à M. Bendwell. Il y a deux choses d'envisager jusqu'à date: tout d'abord, on devra entreprendre des démarches pour briser le contrat, et ce sujet sera discuté à une assemblée du conseil ou, en deuxième ressort, en arriver à une entente avec M. Bendwell. Evidemment, on n'est pas intéressé à verser une somme de \$18,000. à M. Bendwell pour des services que nous ne recevons pas.

Une chose est assurée pour le moment, on va débloquer les permis de construction qui étaient retenus depuis quelques temps, en attendant la réponse à ce plan de lotissement; réponse qui est on ne peut plus claire.

A qui le blâme?

Lors d'une conversation téléphonique que nous avons eue avec M. Houle, celui-ci se posait cette question: "Est-on à blâmer parce qu'on n'a pas eu de rencontre avec le public avant de signer avec M. Bendwell?" Selon M. Houle, les normes dans le projet que présentait M. Bendwell n'étaient pas définitives. Ces normes pouvaient s'appliquer à chaque région, dans des conditions particulières et les 40,000 pieds carrés qu'on demandait à celui qui avait l'intention d'y ériger une construction auraient pu être moindres. C'est du moins ce que pense le maire de Saint-Alexis.

M. Houle continuait en disant: "Je reste convaincu que, de la planification, ça s'organise et il faut voir plus loin que dans l'immédiat."

Conflits d'intérêts

Selon M. Houle, la profession d'urbaniste est une profession reconnue et les gens sont méfiants et réticents devant des services qu'offrent des professionnels. "Les gens ont peur des coûts", de poursuivre notre interlocuteur. Toujours selon le maire, si on n'avait fait face qu'à une ou deux objections de la part des membres du conseil, on aurait peut-être eu des chances de faire accepter le projet. "Certaines personnes semblent avoir des conflits d'intérêts dans cette affaire et c'est pour cela que le projet a avorté." "On ne peut appliquer aucun règlement s'il n'y a pas une certaine homogénéité au sein du conseil", de dire M. Houle. "On ne veut pas enfoncer les projets dans la gorge des gens."

On a eu notre leçon

"On a eu notre leçon et ce sujet ne reviendra pas sur le tapis durant notre terme, à moins que les autorités gouvernementales ne s'en mêlent", de dire un M. Houle qui semblait vraiment bouleversé par tout ce qui s'était passé.

Attitude déplorable

Finalement, le maire de Saint-Alexis était bien heureux de la participation de la population à ces deux assemblées mais il déplorait certaines attitudes qu'il qualifiait de "grossières" envers MM. Bendwell et Archambault. "Certaines attitudes ont été déplorables durant ces deux réunions", de dire M. Houle.

Attendre le verdict

Pour le moment, le plan de lotissement pour Saint-Alexis-des-Monts est une chose enterrée; du moins si on se fie aux deux assemblées qui se sont tenues et à la réaction et des conseillers et de la population en général sur le sujet.

Reste maintenant à savoir de quelle manière nous allons régler la "facture" de M. Bendwell. Cela se fera-t-il à l'amiable ou la municipalité se retrouvera-t-elle devant la cours parce qu'un contrat a été signé? L'avenir nous dira si M. Bendwell retirera ses \$18,000 pour un seul déplacement à Saint-Alexis-des-Monts.. ce qui serait fort bien payé!

Labatt 50 Bleu

Votre perte est votre gain!



En forme...pour mieux vivre!

BERNARD BELAND
Notaire

21 St-Marc
Louiseville
Bur.: 228-2922
Rés.: 228-2922

(819) 228-3949

SERGE DUBEAU
avocat

21 rue St-Marc
Louiseville



GROS LOT APPROXIMATIF
VENDREDI
HIPPOFACTA INC.

\$ 339,137.00

FAITES VALIDER VOS BILLETS

Éditorial

L'expérience, une suite d'erreurs

Si les expériences sont parfois heureuses, souvent, elles sont le fruit de tentatives moins heureuses, coûteuses et regrettables. Mais les expériences sont nécessaires pour en arriver un jour à établir certains faits, à prendre certaines décisions, à édicter certaines règles.

Au niveau municipal, de nombreuses expériences sont tentées par les administrateurs; expériences basées sur ce qui se fait ailleurs ou tout simplement basées sur le quotidien. Lorsque les administrateurs sont bien éclairés, les administrés ne courent aucun risque, et il arrive souvent que malgré tout ce qu'on peut penser, les administrateurs ont des raisons d'agir d'une certaine façon, d'imposer tel ou tel règlement.

Pour les administrés, l'imposition de règlements devient souvent contrariant, du moins dans l'immédiat. Et la raison de cette contrainte provient souvent d'une trop forte sentimentalité quand ce n'est pas de l'égoïsme pur et simple. Alors, sous le coup de l'émotion, on ne comprend plus rien ou on ne veut plus rien comprendre.

C'est un peu la situation qui existe actuellement à St-Alexis actuellement où le conseil a du battre en retraite après avoir tenté de faire accepter un règlement de lotissement. Toutes les raisons avancées par les membres du conseil n'auront rien valu devant les protestataires qui trop souvent croyaient posséder seuls la vérité.

Il n'y a pas de doute qu'un règlement de lotissement impose des contraintes énormes au point de vue vente de ter-

rains et de construction. Mais ceci, c'est pour l'immédiat. Il faudrait quand même voir un peu plus loin que le bout de son nez et envisager la situation de la municipalité dans quelques années.

Actuellement, St-Alexis est l'une des municipalités les plus progressives de la région au point de vue construction. Si aucun règlement n'intervient, ou si les protestataires continuent à faire selon leur propre volonté, la situation risque de devenir intolérable avant bien des années, et ce sont les contribuables qui en feront les frais.

Les membres du conseil de St-Alexis ont voulu prévenir ce qui s'est produit dans certaines municipalités où le développement s'est fait sans ordre, selon le bon désir des promoteurs. La population en aura voulu autrement, mais dans quelques années cette même population en subira les conséquences.

C'est malheureux, mais lorsqu'un individu désire acheter un terrain, se construire, il ne pense qu'aux besoins du moment. Quelques années plus tard, il se rend compte qu'il a besoin de services municipaux, et c'est là que la situation se corse, et il ne blâmera plus ceux qui ont refusé les règlements, mais plutôt les administrateurs municipaux qui ne pourront accéder à ses désirs à cause des déboursés énormes que cela entraînerait.

Construire n'importe où, n'importe quand, n'importe comment est peut-être agréable pour son amour propre, mais réserve des surprises peu agréables pour plus tard.

Jean-Guy Boisselle

Commentaires

Le Parc Montour

Lorsque vient le temps de donner un nom à une école, un hôpital ou tout autre édifice du genre, ce n'est pas facile. Bien souvent, on y va par le concours de suggestions et on prend le nom qui a été mentionné le plus souvent. A Yamachiche, on a aménagé pour cette année, un terrain de baseball qui permettra aux Riverains de pratiquer leur sport favori "sous les réflecteurs". C'est une chose à signaler sachant que des centres beaucoup plus gros que Yamachiche ne peuvent se permettre cela. Il suffit de nommer Louiseville...

Comment en est-on arrivé à cela à Yamachiche? Il y eu le travail bénévole d'une foule de personnes. On s'est "serré les coudes" et on a mis sur pied un projet qui s'est réalisé, grâce à la collaboration de tout le monde. Le bénévolat, ça existe encore de nos jours mais il faut qu'il soit drôlement bien contrôlé et dirigé pour qu'il porte ses fruits.

A Yamachiche, il y a un homme qui a le don de mener à bien tout ce qu'il entreprend dans le domaine sportif et des loisirs. Il s'agit du curé de l'endroit, l'abbé Jean-Noël Montour.

Travailleur infatigable, toujours plein d'idées et doté d'une énergie peu commune, le curé Montour est un homme respecté dans sa paroisse et cela parce qu'il est actif. Les loisirs, les sports, ça le connaît! Il ne reste pas immobile quand c'est le temps de progresser. Il communique avec les gens, les rassemble et forme une équipe "gagnante". Il n'est pas donné à tous de pouvoir réussir ce tour de force "à tout coup". Pourtant, c'est bien ce que fait le valeureux curé de Yamachiche.

Ce parc de baseball, il faudra bien lui donner un nom. Plusieurs ont été lancés déjà mais celui que je retiens est: Parc Montour, en l'honneur de cet homme qui fait tellement pour ses paroissiens, pour sa population. Je crois que cela lui reviendrait d'emblée car il a fait un travail de géant pour les diverses organisations sportives de Yamachiche et ce ne serait que lui rendre un hommage qu'il mérite largement.

Je sais qu'en lisant ces lignes, la modestie du curé Montour en prendra un bon coup mais je suis vraiment sincère en lui rendant cet hommage car c'est un bonhomme que je connais depuis plusieurs années et je sais ce dont il est capable.

Donc, citoyens de Yamachiche, ne cherchez pas de midi à quatorze heures pour donner un nom à votre nouveau parc de baseball. Le Parc Montour serait tout désigné et je crois que vous partagerez mon opinion.

Jean-Paul Plante

OXFAM

Fondé en 1921, l'Echo de Louiseville est édité et imprimé par l'imprimerie Gagné Liée à St-Justin, Cité de Maskinongé.

Bureaux à Louiseville, au 220, rue St-Laurent, tél.: 228-5532
À St-Justin, tél.: 227-2212

Président: J.-Ernest Gagné
Sec.-Trésorier: Claude Gagné

L'ÉCHO
DE LOUISEVILLE

Enregistrement no 0645
Courrier de la deuxième classe
Dépôt légal — Bibliothèque Nationale du Québec

"L'Echo de Louiseville" ne se tient pas financièrement responsable des erreurs typographiques pouvant survenir dans les textes publicitaires, mais il s'engage à reproduire la partie du texte où se trouve l'erreur. Les annonceurs sont priés d'alerter le plus tôt possible le journal dès qu'ils noteront des erreurs semblables dans leurs textes publicitaires. Le journal se réserve cependant le droit de refuser toute publicité ne convenant pas avec sa politique. Défense de reproduire toute annonce, photos, textes sans notre permission écrite. Les opinions émises par les signataires des articles ne sont pas nécessairement conformes à l'opinion de la direction du journal.

Tarifs d'abonnement: Canada: 3 mois \$ 4.00
Canada: 6 mois \$ 6.00
Canada: 12 mois \$12.00
Autres pays: \$17.00

Nos correspondants dans la région

PAROISSES	NOMS	TELS.:
Charette	Monsieur Paul Villeneuve	221-2823
Maskinongé	Mme Léo Vermette	227-2032
Prémont	Mme Réal Lecours	288-5585
St-Alexis-des-Monts	Mme Clotilde Dupuis	285-2157
St-Barnabé	Mme Marie-Berthe Héroux	284-2140
St-Barthélemy	Mme Claude Plante	285-3589
St-Edouard	Monique Brullemans	288-5285
St-Léon	Charlemagne Deschamps	228-2422
St-Justin	Yvette Masson	227-4554
St-Paulin	Réal U. Guimond	288-2657
St-Ursule	Mme Jean-Paul Baril	288-2617
Yamachiche	Mme Gérald Bellemare	286-3886
St-Sévère	Mme Jules Trahan	284-5861
Louiseville	Mme Annette Trudel	228-2888
Louiseville	J.J. Plante (caméote)	228-5107



A Yamachiche

On organise nos loisirs

(J.P.P.) Vendredi dernier, nous nous rendions à Yamachiche, à la salle des Chevaliers de Colomb, afin de rencontrer les principaux responsables des loisirs de l'endroit et de discuter de ce que sera fait la saison estivale dans ce domaine, à Yamachiche. Nous y avons rencontré des gens dynamiques, qui ont vraiment su s'organiser pour que la belle saison soit profitable pour tous.

Les membres du P.I.L.

Les premiers commentaires furent faits par le curé de Yamachiche, l'abbé Jean-Noël Montour. Selon lui, un grand renouveau dans le domaine des loisirs fera son apparition cette année et ce renouveau est dû, en grande partie, au dynamisme des membres du Projet d'Initiatives Locales à Yamachiche. Ces membres sont: Paul Désaulniers, Gilles Millette et Chantal Bellemare.

Ces personnes ont fait plusieurs contacts durant l'hiver avec des gens qui pensaient à des structures d'avenir et aux possibilités futures dans le domaine des loisirs.

Sortir des sentiers battus

M. Jacques Landry, en charge du service récréatif Yamachiche a traduit le renouveau au domaine récréatif et sportif dans l'acceptation de quatre nouveaux membres sur cinq. Ces personnes font un très bon travail et leur but est d'aller un peu plus loin que les années précédentes. Ce service récréatif existe à Yamachiche depuis 1971. Pour M. Landry, l'important est d'aller chercher des groupes et des organismes déjà en place, tels que les équipes de ballon-balai et une organisation comme celle des Riverains de Yamachiche, au baseball.

"Il nous faut sortir des sentiers battus", disait M. Landry. Nous organisons une campagne de souscription auprès des commerçants de Yamachiche et nous espérons, par ce moyen, aller chercher 40 pour cent des dépenses

qu'occasionnent les activités récréatives et sportives. Par ce moyen, nous voulons qu'il y ait plus d'activités dans Yamachiche pour l'hiver prochain car on a déjà des projets en vue pour la saison hivernale. "Nous voulons doubler les services à la population", de dire M. Landry.

M. Landry tenait à souligner le travail de conseillers qu'avaient exercé le curé Montour ainsi que MM. Paul Désaulniers et Michel Bourassa.

On attend les réponses du Haut-Commissariat

Présentement, on a quatre projets pour des activités socio-culturelles et quatre autres pour des activités de plein air, pour la période d'été. On attend une réponse du Haut-Commissariat à la Jeunesse, aux Loisirs et aux Sports en ce qui a trait à ces projets.

Les membres du service récréatif ont tenu à remettre à jour les règlements et la constitution de leur organisme et pour se faire, ils ont reçu une aide précieuse de Me Bertrand Ferron.

M. Landry tenait également à préciser que le service récréatif de Yamachiche avait reçu un appui à 100 pour cent des deux conseils de Yamachiche.

Les Riverains "sous les réflecteurs"

Chez les Riverains de Yamachiche, dans le domaine du baseball rural, on a bougé. Les dirigeants sont allés voir dans chaque foyer pour "être commandité" et on veut rendre compte à la population des activités de l'équipe. Présentement, on est assuré de la présence de 18 joueurs dont 5 ou 6 vétérans. L'instructeur des Riverains, il y a l'achat de nouveaux uniformes et d'un lanceur automatique. Le terrain a été "tapper" à neuf et on pourra accueillir environ 1,500 personnes dans les estrades, point le plus important est que les Riverains pourront jouer sous les réflecteurs avec un système de lumières localisé, ce qui représente un

grand pas de l'avant pour cet organisme. La Caisse Pop de Yamachiche aidera financièrement l'équipe des Riverains. M. Paul Désaulniers assumera la gérance de l'équipe; le curé Jean-Noël Montour sera trésorier et M. Normand Bellemare aura charge de l'équipement et de l'entretien du terrain. Il ne reste qu'un nom à trouver à ce terrain; ce qui devrait se faire incessamment.

Suite à la page 18

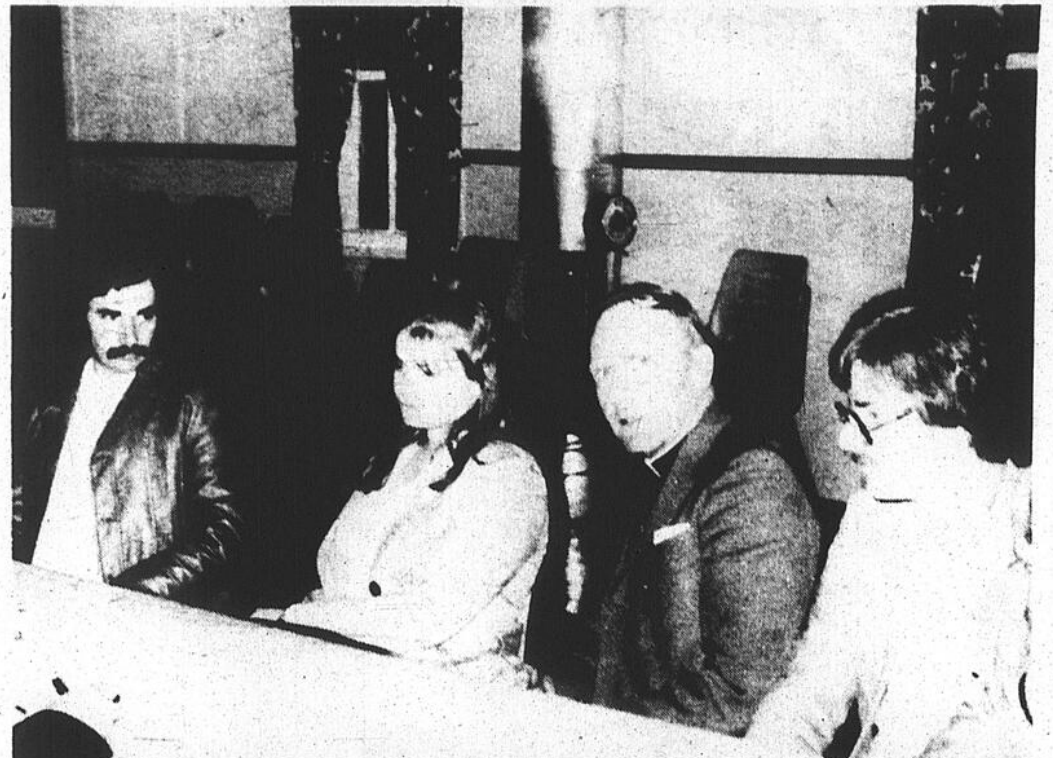

Des personnes qui se dévouent pour les loisirs de Yamachiche. Dans l'ordre: M. et Mme Gervais Dumais, le curé de Yamachiche; M. l'abbé Jean-Noël Montour et Me Bertrand Ferron.

Photo J.P.P.

Pour
une maman
en or...
un bijou
en or...

Bijouterie Paul Enr.

180, St-Lambert - Louiseville - 228-5933

PLACEMENTS EN
OBLIGATIONS
avec rendement
défiant toute compétition

TAUX DE
9 1/4 — 9 1/2 — 10%

Lévesque, Beaubien Inc.
Pour plus d'informations, veuillez communiquer avec nous.

René Julien
Louiseville, Tél.: 228-5933

LES HABITATS DE LOUISEVILLE

Pas rentables, mais pas déficitaires

(J.-G.B.) Lors de la dernière séance du conseil de Ville, les membres du conseil ont pu prendre connaissance des Etats Financiers de l'Office municipal d'Habitat de Louiseville. Après un an d'opération, l'administration de ces Habitats s'est révélé déficitaire, mais par une bien faible marge selon les chiffres fournis par le gérant municipal, M. Ghislain Lessard.

Si l'on excepte le 5% que doit verser la Ville de Louiseville sur le coût de construction de l'Habitat no. 1, l'écart entre les revenus et les dépenses serait d'environ \$2,000.00. Il faut préciser que l'on parle du pourcentage des dépenses sous la responsabilité de la Ville, soit 10% du total des dépenses.

Revenus

Pour l'Habitat no 1, les revenus, au 31 décembre 1976 se chiffraient à \$38,251, dont \$30,185 provenant de la location des appartements. Les autres revenus sont l'électricité, \$4,990 et divers autres revenus totalisant \$3,076.

Du côté de l'Habitat no 2, utilisé depuis quelques mois seulement, les revenus s'élevaient à pareille date à \$11,604, dont \$9,790 provenant de la location des appartements. L'électricité rapportait \$1,634 et les autres revenus, \$180.

Déboursés

Le total des déboursés, au cours de 1976 pour l'Habitat no 1 se sont élevés à \$177,283, laissant un déficit de \$139,032.

Les principales dépenses sont les frais d'administration avec \$28,963, comprenant les intérêts et frais bancaires (\$20,586), les salaires, (\$3,811), les assurances, (\$2,083).

Les diverses taxes ont coûté \$35,219, soit \$20,760 en taxes scolaires, \$8,549 en taxes foncières, \$4,500 en taxes municipales (service) et \$1,500 de taxes de locataire.

Les autres déboursés, toujours en ce qui concerne l'Habitat no 1 sont: les frais d'exploitation, \$16,438, dont \$11,094 en électricité, les frais d'entretien, \$1,798,

l'acquisition d'immobilisations, \$7,780 et l'amortissement de la dette, capital (\$1,626) et les intérêts (\$85,459).

Pour ce qui est de l'Habitat no 2, ouvert le 1er août 1976, les dépenses se sont élevées à \$79,726, laissant un déficit de \$68,122.00.

Les frais d'administration

se sont élevés à \$7,608, dont les salaires, \$2,432, et les assurances, \$3,825.

Les frais d'exploitation ont exigé des déboursés de \$8,921, dont \$5,878 en électricité. Les frais d'entretien ont totalisé \$842 et l'acquisition d'immobilisation aura coûté \$660.00.

Les diverses taxes ont

coûté \$20,021 ainsi réparties: foncières, \$5,321, municipales (service) \$1,500, scolaires, \$12,700 et locataires, \$500.

L'amortissement de la dette, en intérêts seulement, \$41,674.

Répercussion sur le budget de la Ville

Mais la question la plus importante en ce qui a trait aux Habitats n'est pas le rapport financier de l'Office Municipal, mais bien les répercussions de ce rapport sur le budget de la Ville. En d'autres mots, "la Ville fait-elle de l'argent avec les habitats"?

A cette question, le gérant a déjà répondu aux membres du conseil que les Habitats n'avaient pas été construits dans le but spécifique de faire de l'argent. Mais malgré tout, le déficit dont la Ville est responsable s'établit à quelques milliers de dollars, toujours sans compter le 5% dont la Ville est responsable sur la construction de l'Habitat no 1.

En 1976, les Habitats ont rapporté à la Ville un total de \$21,870 en taxes diverses, soit \$14,549 pour le no 1 et \$7,321 pour le no 2.

De son côté, la Ville déboursait \$9,000 sur le déficit qui s'établissait au

total à \$207,154, soit \$20,715 payable par la Ville.

Théoriquement, la Ville devait payer \$20,715 pour le déficit et elle devait retirer \$21,870 en taxes. Dans la réalité, la Ville n'aura déboursé que \$9,000, les \$11,715 restants sont reportés en 1977.

Pour 1977, qu'en sera-t-il?

Le total des taxes que devrait percevoir la Ville est estimé à \$37,00 et les déficits combinés des deux Habitats sont estimés à \$274,911. La quote part de la Ville s'établirait donc à

Suite à la page 7

PAUL DESAULNIERS MEUBLES

St-Sévère, 264-2149 ou 296-3377

VENTE ANNUELLE

du 4 au 7 mai

Faut pas me chercher!

Spéciaux sur coupons de tapis et prélat.

Mobilier de cuisine canadien rustique en pin table rectangulaire et 4 chaises.

\$329.00

Mobilier de salon contemporain, valeur de \$569.00 pour

\$514.00

Véritables aubaines sur certains modèles de lave-vaisselle ainsi qu'ensembles de laveuses et sécheuses.

Liberator: une laveuse de vaisselle pratique et efficace à prix budgétaire.

- 3 cycles
- 2 vitesses
- surface reversible pour le dépeçage

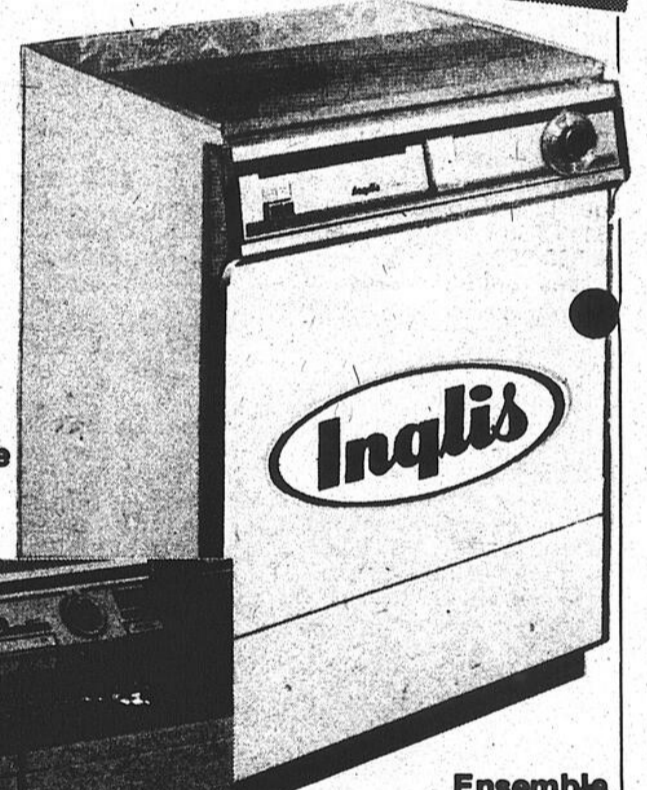

Ensemble laveuse et sécheuse ROYAL, ont été faites pour fonctionner et pour durer.



Qualité
Commodité
Rendement

chaise "miracle"

GARANTIE 1 an
CONTRE TOUT DEFAUT
DE FABRICATION

Super Spécial

\$119.00



Quantité limitée

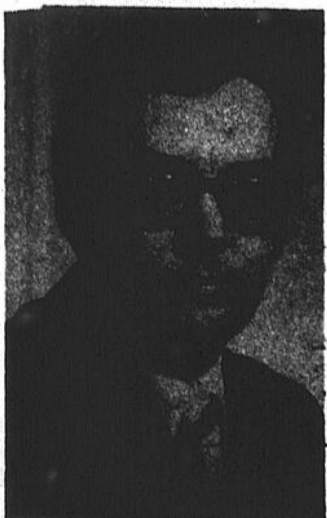

Ghislain Lessard
"C'est pas pour faire de l'argent"

A LA SECTION AQUEDUC

La Ville de Louiseville enregistre un déficit de \$14,441.00

(J.-G.B.) L'exercice financier terminé le 31 décembre 1976 indique que la section aqueduc du budget de la Ville de Louiseville a réduit le déficit de 1975, de \$150,960 à \$14,441.00.

En 1975, les déboursés se sont élevés à \$462,451 alors que l'an dernier, ils s'arrêtaient à \$410,167, une diminution de \$52,284.

Les revenus pour leur part augmentaient, passant de \$311,491 en 1975 à \$395,726.00 en 1976.

Revenus

Les deux principaux revenus de la section aqueduc, à la Ville de Louiseville, sont les taxes d'eau à taux fixes et au compteur. La première rapportait \$267,854, une augmentation de près de \$70,000 sur 1975, tandis que la deuxième rapportait \$111,768 comparativement à \$99,993 pour 1975.

Les autres sources de

revenus sont les frais de service, la location de compteurs et les intérêts sur les arrérages, ces derniers fixés à 12% rapportaient \$1,750.

Dépenses

Du côté des dépenses, c'est le service de la dette qui accapare la part du lion avec \$128,720, soit un peu plus de 30% du budget de l'aqueduc. L'usine de filtration et le système d'aqueduc ont exigé des déboursés respectifs de \$94,829 et \$94,019.

A l'usine de filtration, les salaires se sont élevés à \$47,208, l'entretien à \$19,167 et l'électricité à \$20,923. Finalement, les ingrédients chimiques coûtaient \$6,721.00.

Pour ce qui est du système d'aqueduc, les salaires ont totalisés \$28,104, l'entretien de la machinerie, \$16,082 et l'entretien des conduites, \$47,609.00.

mauvaises créances couvraient \$12,745 à la Ville et les honoraires professionnels, \$8,853.00.

Au total, l'administration coûtait \$87,366 en 1976, comparativement à \$64,349 en 1975.

L'entretien et l'électricité aux puits coûtaient respectivement \$3,422 et \$2,519 en 1975 alors que l'an dernier, il n'en coûtait rien pour l'entretien et l'électricité \$2,543.

Et finalement, l'an dernier, des immobilisations à même le revenu de l'ordre de \$2,690 ont été faites à la section aqueduc.

Du côté de l'administration, les salaires ont coûté \$27,176 et les assurances \$16,354. De leur côté, les

LOUISEVILLE ISOLATION ENR.

François Ricard, prop.

260 Petite-Rivière, Louiseville, 228-4835
Isolant rigide en mousse d'uréthane réduit le coût du chauffage de 20 à 50%

ISOLATION: boîtes de camions, sous-sol
PEINTURE à l'épreuve du feu

En pleine forme...
pour le corps
et l'esprit!



Marché Grégoire

104 St-Aimé, Louiseville,
228-2715

Nous donnons les timbres Gold Star



Rôti de palette
tendon dorsal enlevé
coupe régulière,
boeuf cat. Canada A
.53 lb.

Boeuf haché
ordinaire
.48 lb.

Bifteck
de palette
.59 lb.

Rôti de côtes
croisées
.78 lb.
Jus de tomates
"Heinz" Canada
de fant.
bte de 19 on.
.29

Coca-Cola
bout. 750 ml
(26 on.) ret.
.29 ch.

Raisin vert
"Almeria"
du Chili,
Canada no 1
.89 lb.

Oignons
jaunes
Ontario no 1
2 lbs
.59

Margarine
molle
100% huile soya
"Blanchet"
bol de 1 lb.
.59

Laitue
"Iceberg"
gr. 24
.33 ch.

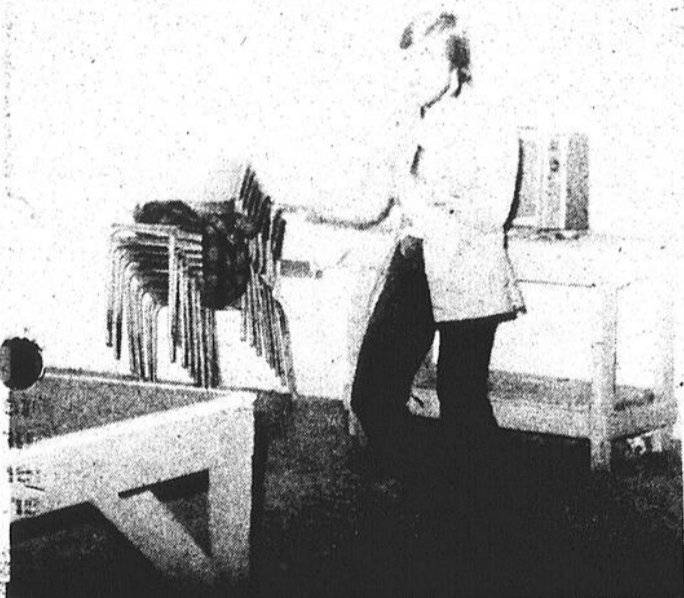

Le commentateur sportif de C.H.L.N., Jean Godon, a profité de son séjour à Yamachiche pour exercer "sa palette". Plusieurs personnes ne pensaient pas que Jean pouvait se débrouiller si bien au ping-pong, ce qui a fait à tout ce monde, devant les prouesses de Jean: "Godon ça!" Ouff!

Photo J.P.P.

Suite de la page 6

\$27,491. Encore là, la Ville réaliserait un bénéfice, théoriquement parlant.

Dans la réalité, si l'on ajoute les \$11,715 non versés en 1976, le déficit pour 1977 s'établirait à \$2,205 comparativement à un surplus de \$12,870 en 1976.

Pour ce qui est du montant que la Ville doit verser sur la construction de l'habitat no 1, les modalités n'ont pas encore été fixées.

Rappelons que pour ce qui est de la construction de l'habitat no 1, la Ville est responsable de 5% du coût de la construction et 10% du déficit; le reste est à la charge de la Société d'Habitation du Québec. Pour l'habitat no 2, les coûts de construction sont entièrement à la charge de la SHQ et la Ville n'est responsable que de 10% du déficit d'opération.

Notons en terminant que les immobilisations totalisent \$1,144,588 dont \$1,083,391 pour les bâtisses.



Apprêt à salade
"Miracle Whip"
pot de 32 on.
1.19

Maïs en crème
Idéal, Canada
de choix,
bte de 19 on.
.39

Huile végétale
"Blanchet"
bout. de 32 on.
.99

Poires
"Anjou" de
Washington,
de fantaisie
.39 lb.

Choux verts
nouvelle récolte,
Floride
.27 lb.

Au 31 décembre 1976

Echéancier de la dette obligatoire

(J.-G.B.) Au 31 décembre 1976, la dette obligatoire de la Ville de Louiseville, à la section générale, était de l'ordre de \$221,888, dette provenant de différents règlements d'emprunt. A cette somme, il faut ajouter une dette de \$10,097 somme due par la Ville au ministère des Affaires Sociales. Cette dernière ne porte pas intérêt et elle provient de l'ancien système de cartes qui était attribué aux assistés sociaux. Comme tous les gens détenteurs de cette carte pré-cisaient qu'ils habitaient Louiseville, la dette est retombée sur les épaules de la Ville même si bon nombre d'entre eux résidaient hors des limites de la Ville.

Parmi les règlements d'emprunts à la section générale, il faut noter les règlements 382 et 393, au montant de \$128,847, somme consacrée à l'aréna. L'échéance est pour 1996.

A la section aqueduc, le règlement le plus important date de 1959, année de la

construction du filtre. Au montant initial de \$700,000, la Ville doit encore \$403,000 sur ce règlement dont l'échéance est prévue pour 1978.

La remise de cette dette s'est effectuée à raison de \$15, à \$17,000 par année. En 1977, la remise atteindra \$25,000 pour porter cette dette à \$378,000. A ce moment, la Ville émettra de nouvelles obligations permettant de refinancer cette dette sur une nouvelle période, probablement de 20 ans.

Fonds industriel

Les états financiers de la Ville de Louiseville font état chaque année de la section du fonds industriel. Ce fonds possède un actif de \$18,052, soit des terrains pour fins de vente et d'un prêt hypothécaire de \$3,927, pour un actif total de \$21,979.

On sait que la Ville de Louiseville possède des

terrains dans le parc industriel situé au nord de la voie ferrée. Si une partie de ces terrains sont loués à une entreprise locale, d'autres sont toujours à louer ou à vendre si des industries s'y montrent intéressés.



Dans le cadre des cours d'art culinaire organisés par les Filles d'Isabelle de Louiseville, une magnifique laveuse à vaisselle fut tirée comme prix de participation à ces deux soirées de cours qui se sont données lundi et mardi (25 et 26 avril). L'heureuse gagnante de ce lave-vaisselle a été Mme Marcel Gendron de Saint-Elle de Caxton.

La photo nous fait voir dans l'ordre habituel: Mme Mariette Voisard; vice-régente des Filles d'Isabelle, Mlle Jeannine Turcotte; conseillère à l'Hydro-Québec, M. Pierre Y. Rivard, représentant de l'Hydro-Québec, Mme René Jourdain qui représentait son époux qui a fourni ce prix de valeur, Mlle Yvette Morin et Mme Jeannette Latourelle; régente des Filles d'Isabelle.

CENTRE COMMERCIAL

LES rivières

Du 25 avril 1977 au samedi 7 mai
tirage à 4.30 h. p.m.

Bonne fête maman

À l'occasion de la fête des Mères, offrez à votre maman la chance de gagner un

CONGÉLATEUR WESTINGHOUSE

16 pi. cu.

offert par P.A. GOUIN
ou l'une des 6 jupes
en denim G.W.G.

Demandez vos coupons de participation dans tous les magasins et boutiques du Centre. La place du magasinage en Mauricie... En '77, il n'en tient qu'à vous. Suivez le courant... Aux Rivières

Quel monde que le nôtre!



EN 1958, PENDANT UNE TORNADE AU TEXAS, ON A ENREGISTRÉ DES VENTS DE 280 MILLES À L'HEURE.

S.G.P. 111

ATTENTION! ATTENTION! PRODUCTEURS AGRICOLES

Le printemps est arrivé!
N'attendez plus!

Marcel Bérard Ltée Yamachiche

possède un assortiment complet de graines de semence, herbicide, engrais chimiques,

A DES PRIX PLUS QUE COMPETITIFS.

On récolte ce qu'on a semé.
Réservez dès maintenant!

296-3725

296-3726

296-3405

Nous acceptons
les frais d'appels.

Différence entre un prêt-LNH et un prêt dit conventionnel

par la Société centrale d'hypothèques et de logement

La différence entre un prêt accordé aux termes de la Loi nationale sur l'habitation et un prêt dit conventionnel réside principalement dans l'importance du montant qu'il est permis d'emprunter. Les prêts LNH peuvent atteindre 95% des premiers \$47,000. de la valeur d'emprunt de la maison, plus 75% du reste jusqu'à concurrence du prêt maximal permis pour la région en question. Les limites des prêts-LNH sont établies sur une base régionale et varient de \$44,650. à \$55,000., quel que soit le prix de la maison à financer. Les bureaux locaux de la SCHL ont tous les renseignements voulus à ce sujet pour le territoire qui les concerne.

Quant aux prêts dits conventionnels, avancés par les institutions financières telles que les compagnies d'assurance et les sociétés de fiducie, ils ne peuvent dépasser 75% de la valeur d'emprunt; par contre, ils ne comportent aucune

limite comme dans le cas des prêts-LNH. C'est donc dire que, pour une maison à prix modique ou moyen, de \$45,000. par exemple, le montant initial que l'emprunteur devrait verser s'élèverait à \$2,250. dans le cas d'un prêt-LNH et à \$11,250. dans le cas d'un prêt conventionnel. Cependant, et c'est là le grand avantage du prêt conventionnel, le montant peut être aussi élevé que le prêt

conventionnel, du moment que le prêt ne dépasse pas 75% de la valeur d'emprunt de la maison. Par conséquent, pour une maison de \$75,000., le versement initial serait de \$30,350. dans le cas d'un prêt-LNH (prix total moins le prêt LNH maximal) et de \$18,750. dans le cas d'un prêt conventionnel.

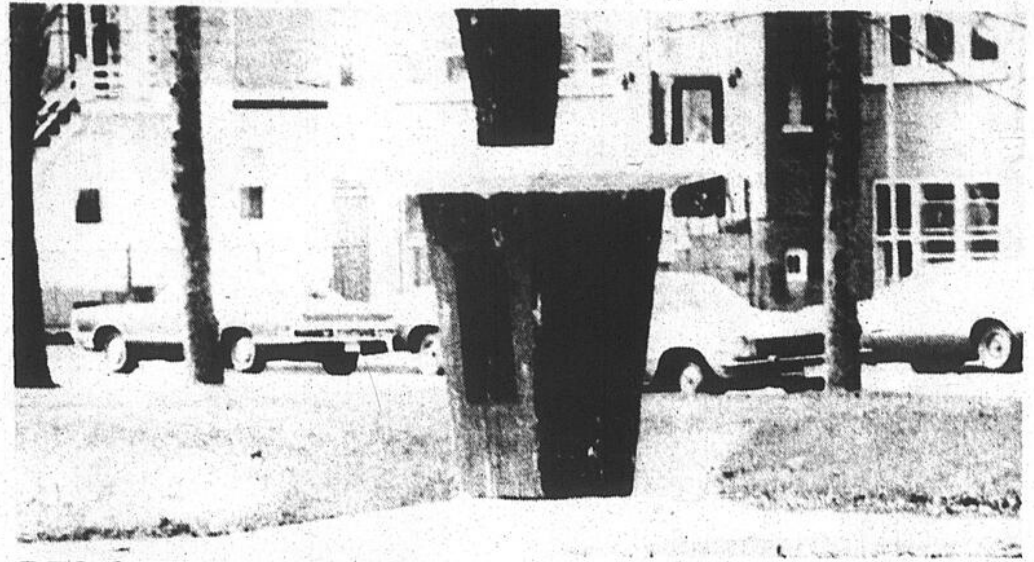

RESISTERA-T-ELLE?

Du monument du Tricentenaire situé dans le parc du même nom, il ne reste que la base. Mais résistera-t-elle à la poussée de vandalisme qui s'exerce actuellement?

Nous avons déjà déploré, il y a quelques années, que le nom de l'artiste qui avait dessiné ce monument n'y était pas inscrit. Aujourd'hui, ce dernier doit se réjouir du fait que son nom n'y apparaisse pas, car de monument, il n'a plus que le nom.



*Avec notre amour,
offrons des fleurs
à nos mamans,
dimanche le 8 mai.*

PLACEZ VOS COMMANDES A L'AVANCE:

fiançailles, mariages,
naissances, hôpital,
décès, arrangements
naturels et séchés,
plants de légumes,
plantes annuelles pour parterre.



FLEURISTE MANDEVILLE

Jacques Reynaerts, prop.
91 Avenue du Parc, Louiseville, 228-2608

**Escompte
de 20%
sur montres,
bagues,
articles en or.**

**POUR
LA PLUS
ADORABLE!**



médailon

**Escompte
de 20%**

bague
familiale
**Escompte
de 20%**

4 phases
de la vie
**Escompte
de 20%**

"Toujours la meilleure qualité et les dernières nouveautés à des prix modérés."

Bijouterie Giguère Inc.

223 ST. LAURENT LOUISEVILLE J5V 1K1 819 228 4187

Si tu cherches un C. B.



pourquoi te
creuser la
tête?
va chez

**UNI-SELECT
INC.**

**ACCESSOIRES D'AUTOS
RENE G. LTEE**

531, Boul. Ouest, Louiseville, tél.: 228-5585

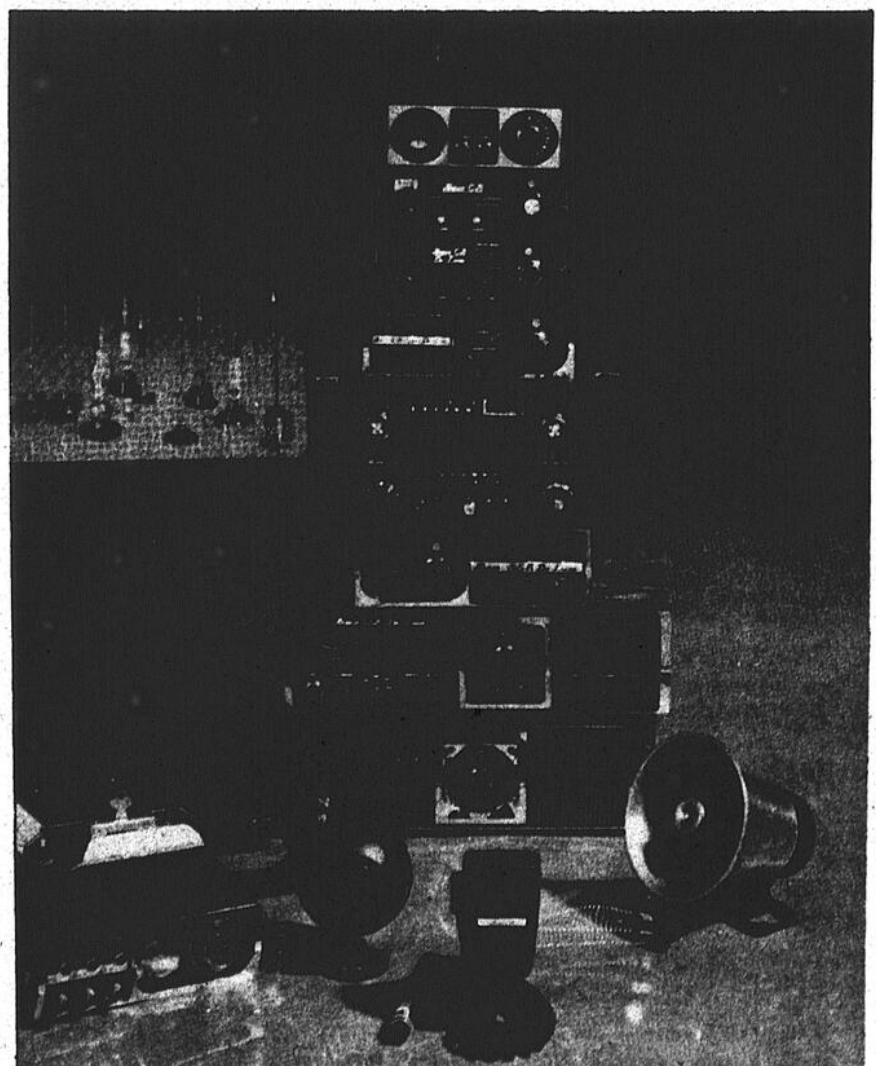

U.S.A.— Une enquête menée récemment dans les universités américaines par deux universitaires. Everett C. Ladd, de l'université du Connecticut, et Seymour M. Lipset, de Harvard, a démontré certaines relations entre les idées politiques des Américains et... la marque d'automobile qu'ils conduisent. On a noté par exemple que les personnes conduisant des voitures suédoises sont généralement très libérales: viennent ensuite les propriétaires de voitures allemandes et japonaises. Les propriétaires de voitures étrangères qui favorisent la politique de détente sont deux fois plus nombreux que les conducteurs d'automobiles américaines. Richard Nixon a reçu plus de votes en 1972 de personnes conduisant des voitures GM que de propriétaires de voitures Ford, Chrysler ou American Motors. Et les propriétaires de voitures étrangères passent généralement plus de temps aux concerts qu'à l'église. Dernière constatation: les personnes les plus libérales politiquement parmi le personnel enseignant ne possédaient aucune voiture et faisaient généralement partie des universités les plus prestigieuses.



Les Optimistes récompensent les acteurs

Au cours de la semaine dernière, sept jeunes du secondaire V de la Polyvalente l'Escale de Louiseville, ont joué une pièce de Félix Leclerc "L'Auberge des Morts Subites". Cette pièce a connu de beaux succès et le Club Optimiste de Louiseville n'a pas passé sous silence le travail des acteurs en leur remettant un magnifique trophée "Mérites" pour le bon jeu qu'ils ont présenté. La photo nous montre, sur la première rangée: Sylvie Lajoie, Lynda Garand, Line Lajoie, Guylaine Saucier et France Gaboury. La rangée du haut nous fait voir: M. Robert Séguin, vice-président du Club Optimiste de Louiseville et les acteurs: Serge Lamirande, Denis Frappier et Alain Ricard. Les jeunes méritent de chaleureuses félicitations pour le brio avec lequel ils ont joué cette pièce et les Optimistes en méritent pour avoir posé ce geste remarquable.

Venez visiter le plus grand centre de piscine en Mauricie.

Venez voir nos démonstrateurs à l'intérieur et à l'extérieur

CHOIX • QUALITÉ • SERVICE



RECTANGULAIRES ÉQUIPÉES

14 X 28 A compter de \$1,800
16 X 32 A compter de \$2,075
18 X 36 A compter de \$2,225

INSTALLATION EN SUS

PISCINES DE SURFACE

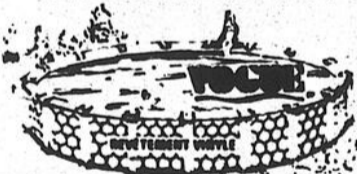

Fabrication québécoise. Solide rebord en acier de 6 1/2 po. de largeur permettant à plusieurs personnes de s'asseoir confortablement.

RONDES ET OVALES

18' rebord de 6"

Venez nous voir

A COMPTER DE

\$749⁰⁰

Incluant équipement de luxe



CHLORE H.T.H.

100 lb A peu près \$82.95
75 lb A peu près \$67.95
50 lb A peu près \$49.95
35 lb A peu près \$34.95

Ces prix comprennent: taxe fédérale, douanes et échange américaine.

Dépositaire des marques telles que:
• VOGUE
• JACUZZI
• H.T.H.
• IDÉAL
• ETC.



8255 BOUL. JEAN XXIII
TROIS-RIVIÈRES-OUEST 377-2921

Heures d'ouverture: du lundi au vendredi de 9h00 a.m. à 9h00 p.m.
Samedi de 9h00 a.m. à 6h00 p.m.
Dimanche de 1h00 p.m. à 5h00 p.m.

A 98 T 9998

Suggestions de cadeaux pour la Fête des Mères

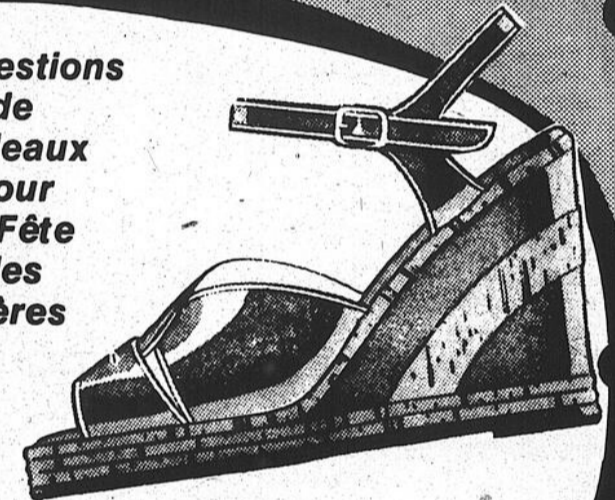

au SALON
Claude Le Bottier
Exclusivité Souliers pour Dames
380 ST. LAURENT LOUISEVILLE 228 5594



FIANCES!

La date de votre mariage est déterminée?

Si oui, il vous faut penser à l'impression de vos faire-part, cartes réponses, cartes de remerciements, allumettes, napperons, etc... Notre choix est très vaste et nos modèles des plus récents. Nos prix peuvent convenir à toutes les bourses.

Consultez:

JULES MORIN

Rés.: 228-4664

Bur.: 228-5532

Moi, j'aime les arts



nous permettent de nous équilibrer par divers moyens pratiques... mais c'est surtout quelque chose qu'on a en soi qui doit s'exprimer. Sylvie Milot et Sylvain Thiffault (sec. III)
 — C'est tout un art que de faire des arts, c'est plaisant et instructif. Nous aimons les arts car nos professeurs ont un grand cœur. Claude Bastrash (sec. II)
 — Moi, je viens aux arts

pour me perfectionner en la matière. Je viens aussi pour apprendre les techniques de la gouache, collage, etc. J'aime venir aux arts parce que l'on peut se détendre tout en travaillant. Jeannine Lemay (sec. II)

Moi j'aime les arts
 Etes-vous amateurs de peinture, d'artisanat, de poterie, d'émail sur cuivre ou nombre d'autres techniques artistiques. Voilà plusieurs façons d'exprimer notre caractère de se défouler et de se détendre en y mettant du meilleur de soi-même. Voici pourquoi nous nous plaisons à participer aux cours d'arts plastiques.

Tout en étant libre de faire ce que notre imagination nous suggère nous pouvons expérimenter plusieurs techniques et acquérir de l'expérience dans le domaine des arts plastiques. Ceux-ci nous apprennent à développer notre sens des responsabilités, à surmonter les difficultés et enfin à atteindre la perfection. En effet les cours d'arts plastiques sont le reflet de notre intérieur et de notre personnalité.

Ainsi pour venir constater les efforts et les talents des étudiants nous vous proposons de venir admirer nos oeuvres d'or lors de l'exposition qui aura lieu les 5, 6, 7 mai prochain.

Merci à l'avance de votre collaboration. Deux étudiantes en arts plastiques de la Polyvalente l'Escale de Louiseville Chantal Lamy, sec. IV Mireille Gélinas, sec. IV

Moi j'aime les arts!
 Les ateliers d'art sont des "laboratoires", où chaque étudiant vient manipuler différents matériaux et explorer diverses techniques.

Matière de culture, les arts le sont de façon toute particulière pour l'étudiant désireux d'ajouter une nouvelle dimension à sa vision

Suite à la page 14

Une phrase qu'il faut vivre totalement pour être conscient de sa beauté, de sa grandeur, de sa richesse.

Le cours d'Arts plastiques vise et rejoint beaucoup d'objectifs. Le premier étant d'amener l'étudiant à développer son sens créateur tout en faisant la connaissance de nombreux matériaux et de maintes techniques. Mentionnons le graphisme, la peinture, la gravure, l'imprimerie, la sculpture, la céramique, la tapisserie, l'émail sur cuivre, la pyrogravure, la symographie, le macramé, etc. Ainsi donc nos artistes en herbe ont l'immense avantage de toucher aux techniques les plus exigeantes comme à celles qui sont plus faciles.

Depuis l'ouverture de la Polyvalente, en 1969, le cours d'arts plastiques se donne aux étudiants(es) du secondaire I au secondaire V à raison de deux ou cinq périodes par semaine. Cette année encore, environ la moitié de la clientèle scolaire vient dans notre secteur. On y retrouve des talents très forts, moyens et faibles... mais chacun peut développer ce qu'il possède s'il le veut bien. Quatre professeurs travaillent avec les étudiants: Micheline René, Maud Mayrand, Gaston Poisson, Michel Trottier.

Je m'empresse de remercier tous les adultes de l'éducation, parents directions, professeurs, qui savent comprendre l'importance de ce secteur de l'Ecole face au développement et à l'enrichissement de la personnalité de chaque étudiant(e).

Chers parents, venez constater le travail merveilleux des jeunes de la Polyvalente l'Escale. Ils vous attendent avec joie.

Michel Trottier, chef de groupe

TEMOIGNAGES D'ÉTUDIANTS

— Le cours d'arts plastiques fait partie des cours où je participe le plus. Il permet de me réaliser. Hélène Trahan (sec. V)

— Les arts plastiques sont le reflet de notre imagination créative, de notre pensée intellectuelle et l'épanouissement de nos meilleures idées. Martine Isabelle (sec. II)

— Pour nous, les arts plastiques c'est un moyen très important de se faire valoir selon notre personnalité. Linda Lacombe et Christiane Renière (sec. III)

— Les arts constituent un divertissement et aide la créativité. D'une seule feuille nous pouvons créer un objet quelconque. Faites le art dans vos moments libres. Sylvie Bastrash (sec. II)

— Nos cours d'arts plastiques sont des périodes qui

Vente Annuelle

de mercredi le 4 mai jusqu'au samedi 7 mai.

Faut pas me chercher!

SPÉCIAL

Cuisinière

\$299.00

Léger supplémentaire pour couleur

CR-343

Ce nouveau modèle de 30 pouces de large est équipé d'un tableau de commande surélevé que l'on ne trouve en général que sur des modèles beaucoup plus coûteux. Un panneau de verre, pleine largeur, protège l'horloge de contrôle de cuisson et peut être démonté très facilement pour fins de nettoyage. Les bols d'égouttement sont à finition porcelaine avec anneau chromé séparé et un des éléments chauffant de 8" est à chauffe-rapide.



SPÉCIAL

Réfrigérateur

\$559.00

Léger supplémentaire pour couleur

RFC-17

Voici l'Apollo 17, sans givre. Dans la section d'aliments frais, 5 compartiments spéciaux, fermés par des panneaux translucides fumés comprennent: un garde viande où vous pouvez conserver jusqu'à 16 livres de viande fraîche pendant 7 jours et un conditionneur à beurre 3 températures. Le modèle RFC-17A-1 possède une machine à glaçons qui vous fournira tous les glaçons dont vous aurez besoin.



MEUBLEZ

3 pièces en style colonial (13 morceaux) pour aussi peu que

\$929.00



PAUL DESAULNIERS MEUBLES

St-Sévère, 264-2149 ou 296-3377

ROY SPÉCIAL

Congélateur capacité 424 lbs

\$234.00

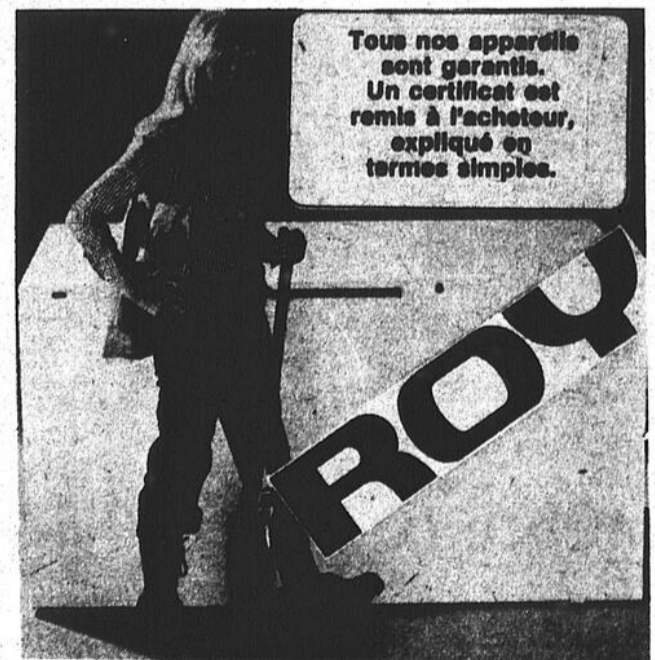

Tous nos appareils sont garantis. Un certificat est remis à l'acheteur, expliqué en termes simples.

Ne manquez pas nos spéciaux **BONANZA** sur matelas et sommiers.

BONNE FÊTE MAMAN



VIANDE

à prix économiques

FRUITS ET LÉGUMES



Nombreux autres spéciaux en magasin.



Nous nous réservons le droit de limiter les quantités et de réajuster les prix dû aux fluctuations, grèves ou erreurs d'impression dans tous les départements. Aucun marchand ne sera servi. Les prix sont en vigueur jusqu'à la fermeture le samedi.



Ouvert du lundi 1 hre au samedi jusqu'à midi.

Marché S

B. Hémond

EN VE

Fesse de veau de lait frais du printemps, complet lb.

.93

Rôti de fesse de veau un bout ou l'autre jarret blanc enlevé lb.

.97

Rôti de veau dans l'épaule



.87

Côtelettes de veau, bout des côtes lb.

1.47

Devant de veau complet, 13 à 16 lbs lb.

.67

Rôti de porc frais désossé, roulé, partie du soc, sans perte lb.

1.07

Bacon "Mérite" 1 lb.



1.29

Tourtière "Mérite" 16 on.

.97

Boeuf fumé "Martin" tranché, 2 on.

4/1.39

Saucisson de pepperoni "Martin" lb.

.99

St-Laurent Ltée

90 Ste-Elisabeth

Louiseville

VEDETTE CETTE SEMAINE

03	Pizza aux tomates du chef "Martin" 12 on. 	Confitures fraises ou framboises "Habitant" 24 on.	1.23
07	Saucisses fumées "St-Maurice" lb.	Jus de tomates "Bright" fancy 19 on.	.27
37	Saucisses de bologne St-Maurice lb.	Fromage "Kraft" tranches indiv. 8 on.	.71
47	Bananes "Dôle" importées, savoureuses lb. 	Savon en poudre "Tide" king size 5 lbs 	2.29
57	Raisin vert "Almeria" imp. du Chili, cat. Canada no 1 lb.	Margarine dure "Cremex" 1 lb.	.39
07	Fraises fraîches "Driscoll" imp. de Californie cat. Canada no 1 chopine	Breuvage choco "Nestlé Quik" 32 on. 	1.79
29	Asperges fraîches imp. des E.U. cat. Canada no 1 lb. 	Pâtes alimentaires "Catelli" en boîte, spaghetti, spaghettini, macaroni coupé, 16 on.	.39
07	Blé d'inde en épis imp. de Floride cat. Canada no 1 	Tomates "Métro" choix 28 on.	.49
9	Piment vert large, imp. de Floride lb.	Essuie-tout "Facelle Towel" ass. 2 r.	.99
9	Oranges "Sunkist" navel gr. 138 2 douz.	Biscuits salés ou non salés "Christie Premium Plus" 32 on.	1.19

Sur le vif

AIDE A LA CROIX ROUGE

La Ville de Louiseville a renouvelé de nouveau cette année son don à la Croix-Rouge en acceptant de lui adresser une somme de \$25.00. Ce montant est identique à celui de l'an dernier et des années antérieures.

On sait que la Ville de Louiseville prévoit chaque année certains dons lors de la préparation du budget. Pour 1977, \$900. sont inscrits à cet item, soit un montant identique à celui de l'an dernier. Il faut préciser qu'en 1976, \$685 ont été versés en dons divers au cours de l'année.

RECONNAISSANCE

Les autorités de la Sûreté du Québec adressaient dernièrement une lettre de remerciement à la Ville de Louiseville suite au débrayage des agents de la SQ. On se souvient que la SQ, alors que les agents étaient en grève, demandait aux agents des corps municipaux de répondre aux urgences. La Sûreté municipale de Louiseville a répondu à quelques appels au cours de cette grève, la plupart des cas étaient pour des accidents.

TOUT DANS LES PIEDS, RIEN DANS LA TÊTE

Les rues du secteur de la polyvalente l'Escale de Louiseville sont parsemées de traces noires provenant de pneus d'automobiles. C'est à croire, certains midi, que ce secteur sert de piste de "dragsters", et parmi ces derniers, nous pouvons classer le conducteur d'une Chevrolet immatriculée 563 R 996.

Si vous voulez connaître des émotions fortes, placez-vous sur son passage vous en verrez de toutes les couleurs.

Et parlant de conducteurs qui n'ont rien dans la tête, il ne faudrait pas oublier le conducteur d'une Pontiac immatriculée 520 S 701 dont le quotient intellectuel n'est pas assez élevé pour faire la distinction entre les stades de stationnement et les entrées sur la rue St-Laurent. Que voulez-vous, lorsque le civisme est passé, il y avait plusieurs absents...

Ouverture officielle de la Joujouthèque

Eh les amis!

La joujouthèque est ouverte déjà depuis lundi après-midi. Si tu es âgé de 6 mois à 12 ans et veux t'amuser franchement, vient nous voir à la Joujouthèque.

Accompagné de tes parents à ta première visite pour l'inscription, tu pourras ensuite venir autant que tu voudras. Nous avons un très beau

choix de jouets et une équipe toute souriante pour t'accueillir. L'horaire est du lundi au vendredi de 1 heure à 5 heures P.M. et le jeudi jusqu'à 8 heures P.M. Nous sommes situés au 110, 2e avenue, Louiseville. Tél.: 228-3847.

A bientôt,
L'Equipe de la Joujouthèque
Mario Livernoche, resp.

Pavillons et familles d'accueil de Louiseville Maskinongé

Deux représentantes de nautaire pour santé la région 04, Mme Léo-Paul mentale, dans la région 04. Lefebvre, Présidente, Mme Des nouvelles directives Gilbert Lefrançois; Tréso- nous serons données sous rière se sont rendues, mer- peu et on attend toujours credi le 6 avril, auprès du une réponse favorable de la ministère des Affaires So- part du ministère des Affai- ciales à Québec, afin de re- res Sociales. vendiquer leur droit pour Mme François Sylvestre obtenir un centre commu- publiciste

Défendre vos droits

"Dans plusieurs villes du Québec, les aides familiales et les employées domestiques ont commencé à se regrouper en association pour défendre leurs droits et faire connaître leurs revendications. Nous aimerions établir des contacts avec ces groupes afin de faire pression pour des

modifications à la loi du salaire minimum. S'il-vous-plait communiquer avec: Association des aides familiales, a/s Thérèse Béland, 201 Chemin St-Pierre, Sainte-Thècle, G0X 3G0.

Je vous remerci de votre attention!

Thérèse Béland

Suite de la page 11

des objets et des individus qui l'entourent.

Félicitations à tous les étudiants du sec. IV, V, option art, qui ont assumé leur responsabilité.

Gaston Poisson prof. d'art

— Je peux rien dire contre les arts plastiques parce que j'aime les arts surtout en dessin. J'aime la peinture, faire des paysages. Jocelyn Noël (sec. I)

— A la polyvalente l'Escale le cours d'arts plastiques est intéressant et les professeurs sont aimables. J'ai appris à faire toutes sortes de choses intéressantes. Sylvie Lampron (sec. I)

— A la polyvalente l'Escale, j'aime le cours d'arts plastiques. On dit peut-être qu'on fait rien au cours mais c'est tout le contraire, tu n'as pas le temps de niaiser comme on dit dans le langage courant. On apprend des trucs. Francine Lesage (sec. I)

Les professeurs aiment les arts

Le secteur des arts de la polyvalente, met en relief les talents artistiques de nos jeunes lors de leur exposition annuelle; mais cette année une innovation: des membres du personnel exposeront des oeuvres artisanales qu'ils ont fabriquées. Bienvenue à tous au salon des professeurs.

Gérard Lacombe

Organigramme

5 mai: Ouverture à la Place d'accueil de notre EXPO (8 heures)

Visite des kiosques (5) Remise des trophées Cadeaux Films (local) Des ateliers fonctionnent (céramique, etc.)

Fermeture vers 10 heures

6 mai: Visite de 7½ heures à 10 heures

Des ateliers vous présentent des techniques

Films (local) Fermeture vers 10 heures

7 mai: Visite de notre EXPO de 1½ heure à 5 heures

Projection de films

Un artiste, M. René Longval, de la Poterie des Forges, fera des pièces de poterie devant vous

Fermeture de l'Expo

Remise de trophées

Grâce au Club Optimiste, nous pouvons remettre dix trophées aux étudiants(es) du secteur des arts plastiques. Beaucoup de noms d'artistes sont sortis mais il a fallu nous limiter à six par secondaire. De ces six, deux recevront un trophée et un autre, une récompense spéciale faite par des étudiants du secteur. Voici la liste:

Sec. V: Carol Clément, Anne Guillemette, Pierre Trempe, Danielle Damphousse, Hélène Trahan, Jean-Yves Hamelin.

Sec. IV: Paule Arseneault, Mireille Déziel, Linda Benoit, Alain Rossi, Danielle Lemay, Guylaine Gélinas.

Sec. III: Luc Lapointe, Johanne Masse, Marc-André Clément, Linda Lacombe, Sylvain Thiffault, Sylvie Milot.

Sec. II: Martine Isabelle, Carolien Bérard, Carole Lacombe, Claude Bastrash, Doris Guinard, Michelle Girardin.

Sec. I: Monique Giguère, Carole

Beuregard, Alain Gagnon, Guy Jourdain, Diane Ringuette, Jocelyn Noël.

Le trophée spécial qui restera à l'École sera remis sur l'heure du midi, lundi le 9 mai à l'étudiant qui se sera le plus illustré durant l'année. Qui aura cet honneur? Nous le saurons lundi, le 9 mai.

Michel Trottier.

Nouvelles variétés de tomates

SMITHFIELD (Ont.), 22 avril 1977 — Les nouvelles variétés de tomates ne sont pas créées uniquement pour améliorer le rendement ou la résistance aux maladies; elles doivent également s'adapter aux méthodes modernes de récolte.

Ainsi, les sélectionneurs de la Ferme expérimentale de Smithfield tentent d'obtenir des variétés à gros fruits caractérisés par une peau ferme, une belle couleur et pouvant se prêter au traitement en vrac.

Embryons congelés

OTTAWA, 22 avril 1977 — La transplantation d'embryons de bovins est désormais une méthode éprouvée pour la reproduction de sujets supérieurs. De nouvelles techniques de congélation nous permettent maintenant de conserver des embryons qui peuvent plus tard être

dégelés et transplantés chez des vaches qui les porteront à terme.

Ces derniers développements intéressent grandement les principaux pays exportateurs de bétail, à cause des coûts élevés du transport des animaux sur pied.

Sears

Passez une saison estivale des plus rafraîchissantes!

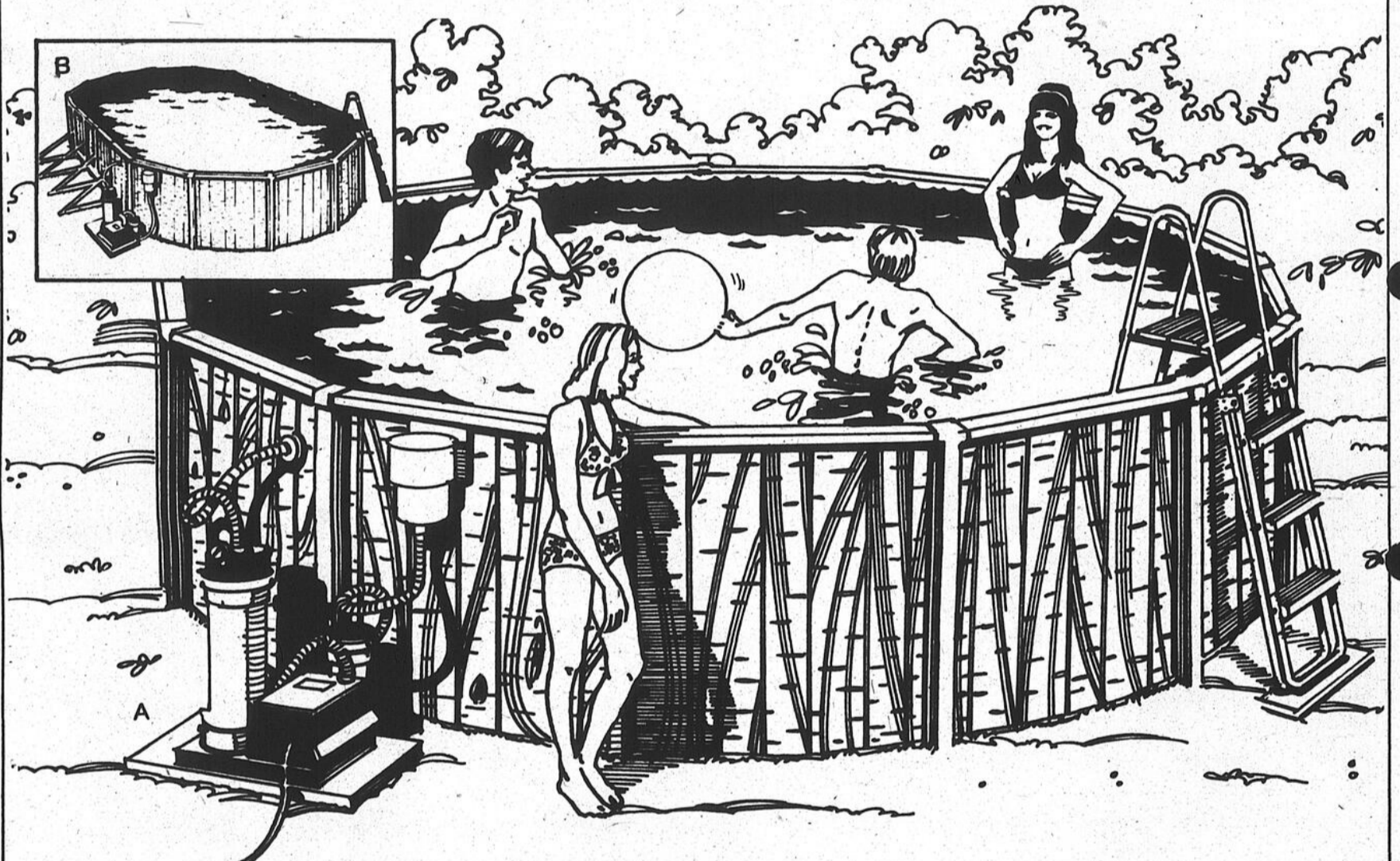

Ensembles de piscines

Ensemble 15' x 48", No 64114,

599.98 ch.

Rebord de piscine 4" en tôle d'acier galvanisée et ondulée, résistant à la rouille. Construction "lock-frame" pour meilleure résistance, toile de vinyle calibre 16, garantie 10 ans. Ensemble comprenant piscine et épurateur, échelle de sécurité et filtre au dacron.

Ensemble 18' x 48", No 64115,

679.98 ch.

Ensemble 24' x 48", No 64116,

929.98 ch.

Ensemble oval 30' x 15' x 48", No 64117, **1279.98** ch.



TOUT CE QU'IL FAUT POUR L'ENTRETIEN DE VOTRE PISCINE

- No 64487, Bi-chlore 5 lb, **17.98** ch.
- No 64488, Bi-chlore 15 lb, **47.98** ch.
- No 64492, Tri-chlore 5 lb, **19.98** ch.
- No 64493, Tri-chlore 15 lb, **49.98** ch.
- No 64485, Stabilisateur 1 lb, **4.49** ch.
- No 64484, Stabilisateur 5 lb, **18.98** ch.
- No 64445, Activant PH 5 lb, **4.98** ch.
- No 64444, Neutralisant PH 5 lb, **4.98** ch.
- No 64162, Thermomètre, **3.49** ch.

Sears rayon 42 Plomberie et chauffage

Simpsons-Sears Ltée., Centre Commercial Les Rivières

ON SIGNE LE CONTRAT

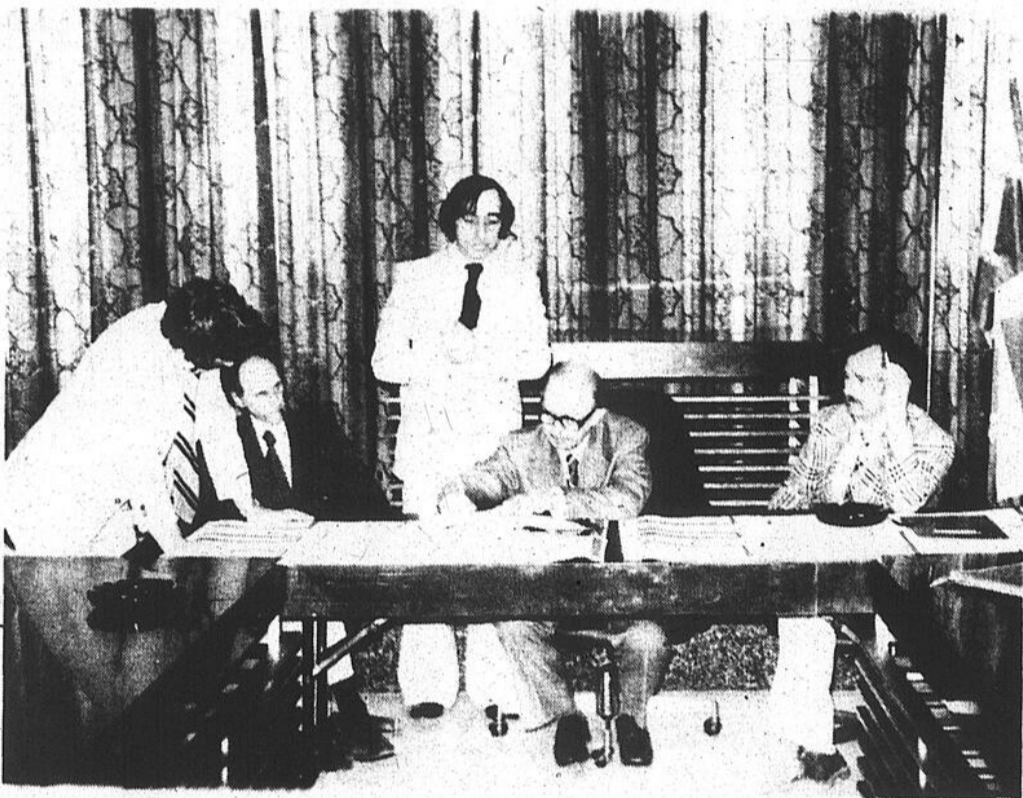

Mercredi dernier, à l'Hôtel de Ville de Louiseville, on procédait à la signature du contrat de construction de l'école élémentaire de Yamachiche. On se souviendra que le contrat avait été octroyé, suite à des soumissions, à la compagnie Targau Construction de Montréal. Targau avait soumissionné pour un montant de \$1,069,343.

Sur la photo, nous voyons dans l'ordre habituel: MM. Réhaume Proulx et Gilles Lebrun de la compagnie Targau, Michel Bigué, de la firme Bigué et Lord, architectes qui ont préparé les plans et devis de la nouvelle école, Gaston Fleury, président de la Commission Scolaire de Grandpré et Denis Chrétien, directeur général de la Commission Scolaire de Grandpré.

La construction devrait commencer sous peu, selon les dires de MM. Proulx et Lebrun.

Photo J.P.P.

la Fête des mères

Y avez-vous
pensé?



montres — bagues
breloques — diamants

Spécialité: or solide
pierres précieuses

Toute réparation est faite
sur place.

Bijouterie Louiseville Inc.

134 St-Laurent

Michel Tremblay

Louiseville

*Faites-lui cette joie en lui offrant
ce qui se fait de mieux en cuisinière.*

LE SYSTÈME DE CUISSON ULTIME JENN-AIR CHANGEZ VOTRE DESSUS DE CUISSON SELON VOTRE MENU.

JENN-AIR



cuisson
à la broche

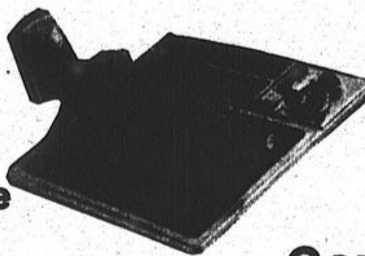

shish
kebab

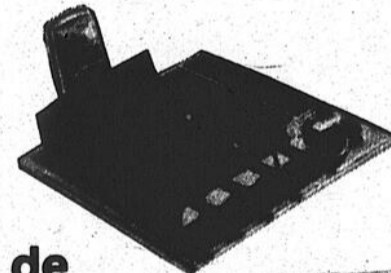

plateau
à frire

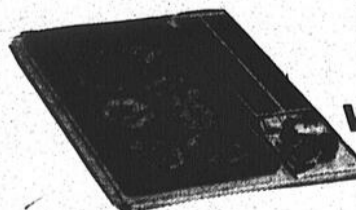

Gamme de
modèles
selon
vos goûts



Vendeur autorisé:

RENE JOURDAIN

264 St-Laurent, Louiseville, 228-5252



Les 5-6 et 7 mai, à la Polyvalente l'Escale.

Exposition d'arts plastiques

(J.P.P.) - Nous nous sommes rendus la semaine dernière dans les locaux où se donnent les cours d'Arts plastiques, à la Polyvalente l'Escale de Louiseville. Nous y avons rencontré des élèves qui réalisent des pièces magnifiques, des élèves qui y mettent vraiment tout leur cœur.

Ceux-ci sont sous l'habile surveillance de M. Gaston Poisson, professeur à la Poly, et un homme qui connaît son métier à fond.

Les étudiants se préparent fébrilement à l'exposition de leurs oeuvres, qui se tiendra les 5-6 et 7 mai prochain à la Polyvalente.

Le public est invité à aller admirer les petits chefs-d'oeuvre qui sont le reflet du talent des nôtres.

C'est donc à ne pas manquer et vous resterez surpris par la beauté des objets que vous y trouverez.



Que de jolis pots à fleurs. Une réalisation de ces deux jeunes filles qui suivent les cours d'Arts plastiques à la Poly de Louiseville.

Photo J.P.P.



M. Gaston Poisson, professeur d'Arts plastiques à la Polyvalente l'Escale de Louiseville, prodigue ses conseils à une jeune fille qui est à exécuter une pièce de tapisserie. Photo J.P.P.



Les sculpteurs à l'oeuvre. Une autre activité des cours d'Arts plastiques à la Polyvalente, sous la responsabilité de M. Gaston Poisson.

Photo J.P.P.



Dans le four! Les pièces d'émail sur cuivre doivent être cuites à de hautes températures et cet élève va déposer ses travaux dans ce four pour lui donner la cuisson nécessaire.

Photo J.P.P.



Quand on fait de la poterie, il faut bien se vêtir pour être à l'abri des éclaboussures qui pourraient nous atteindre. On réalisera ainsi de magnifiques travaux que le public pourra admirer les 5-6 et 7 mai à la Polyvalente de Louiseville. Photo J.P.P.

La



PÉPINIÈRE

de Louiseville Enr.
1361 boul. Est, Louiseville
228-5344

ATTENTION!

Pour l'embellissement de votre maison:
arbres • arbustes ornementaux • haies • pose de
tourbe • semence à gazon • fleurs saisonnières:
pétunia • pensée • géranium • marigold • etc...

Estimation gratuite
ENGRAIS: insecticides • germicides

N'oubliez
pas
la
Fête
des
Mères!



Suite de la page 5

Bon esprit d'équipe

Les Riverains aligneront un joueur de l'extérieur cette année. Il s'agit de Michel Charette, un bonhomme qui vient de Trois-Rivières. Parmi les vétérans qui endosseront l'uniforme, on remarque François Champoux, René Pellerin, Yvon Bouchard et Michel Champoux. L'esprit est très bon et depuis le 16 mars, on a tenu quelques réunions des joueurs afin de "tâter le pouls". On aura également une équipe dans la ligue 12-18. Ce circuit présente un bon calibre de jeu et il assure la relève pour les aînés.

Participation

M. Landry laissait savoir que, du côté du baseball mineur, on vise cette année à de la participation et non de la compétition. De cette façon, en enlevant la compétition, on donnera la chance à plus de joueurs de se faire valoir.

Balle-lente

M. Jacques Pellerin, responsable de la balle-lente, disait qu'à date, il y a environ 200 personnes qui veulent jouer, pour une possibilité de 10 ou 11 équipes. On jouera, sous les réflecteurs, quatre soirs par semaine. En plus des équipes locales, on aura celles de Saint-Thomas et de Louiseville. Le commissaire pour cette ligue de balle-lente sera M. André A. Gélinas. Les joueurs paieront pour évoluer dans ce circuit.

Ballon-balai

Au cours de cette assemblée, on a tenu à souligner le travail de Rémy Villemure: un homme qui a fait énormément pour le ballon-balai. C'est M. Villemure qui a lancé le sport de participation chez les adultes, il y a deux ans et on a fait remarquer que les succès obtenus sont impatibles, en grande partie au sens de l'organisation de M. Villemure.

Tennis

Du côté tennis, on espère faire beaucoup mieux que l'an passé. On sait qu'en 1976, le terrain de tennis a été plus ou moins entretenu mais pour l'année en cours, on le veut partie intégrante du terrain des loisirs. Il suffirait que quelques personnes donnent l'élan à ce sport en se servant du terrain et on pourrait voir par la suite de nombreux adeptes de ce sport venir le pratiquer sur un terrain en bon état. On se servira du terrain de tennis pour y jouer au ballon-volant durant la belle saison.

A vous d'en profiter

Comme on peut le constater, les services récréatifs et sportifs sont en marche et ils fonctionnent à merveille à Yamachiche, grâce à des gens compétents et dynamiques. La population est invitée à profiter de tous ces services qui sont mis à sa disposition et vous pouvez être assuré d'un accueil chaleureux dans tous les domaines où vous irez vous récréer.



D'autres bénévoles des loisirs avec des journalistes, lors d'une conférence de presse convoquée par le service des Loisirs de Yamachiche. De gauche à droite: MM. Claude Mongrain du Nouvelliste, Jean Godon de C.H.L.N., Paul Désautniers; gérant des Riverains de Yamachiche, Jacques Landry; en charge du service récréatif et Jacques Pellerin, responsable de la balle-lente.

Photo J.P.P.

LOUISE Nettoyeur Moderne

SPECIALITES:
daim • cuir • cuvette
méthode exclusive

Gérald Chagnon, prop.
Depuis 3 ans à votre service à Louiseville.

165 BOUL. EST, LOUISEVILLE, P.Q. TEL.: (819) 228-3113

LES GALERIES LOUISEVILLE
550 BOULEVARD EST LOUISEVILLE

Démonstration:
FAUTEUILS
"CYCLO-MASSAGE"

SUR LE MAIL

LES 4-5-6-7 mai.

Pour que tout croisse en beauté

Visitez notre département d'engrais insecticides et de graines à gazon.

Vendons aussi terre stérilisée pour boîtes à fleurs

CG Caron & Gagnon Ltée
171, Avenue Dalcourt, Louiseville
Tél.: 228-2753

CENTRE DU PNEU ENR. TROTTIER TIRE SERVICE INC.

VOTRE SPECIALISTE en

BALANCEMENT DE ROUES

RADIAL STEEL

2 + 2 **GR 78 x 15 seulement**

62.25
chacun

SEIBERLING

PRIX COUPÉS
Pneu conventionnel à compter de \$20.25 (520 x 10)
flanc noir

790 PETIT-BOIS LOUISEVILLE

• Cap-de-la-Madeleine • Shawinigan • St-Tite

Charette

par henri-paul villemure

Ligue Rurale Albert Gaucher, c'est un départ

Les Aigles de Charette entreprendront une autre saison dans le cadre de la ligue Rurale Albert Gaucher, dimanche prochain. Pour cette partie d'ouverture, les Riverains d'Yamachiche seront les visiteurs.

L'instructeur Clovis Boulanger de même que son adjoint René Turner nous assurent que l'équipe sera fortement représentative. L'addition d'un couple de vedettes sur l'équipe sera de nature à stimuler les recrues qui commencent à montrer les dents à la fin de la saison dernière, si l'on se fie aux belles performances que ces jeunes ont démontrées. Ce sera donc intéressant à suivre et les amateurs sont invités à assister nombreux aux spectacles.

L'instructeur et propriétaire de l'équipe Clovis Boulanger attend donc une forte assistance pour cette joute d'ouverture qui est prévue pour 1:30 heure. N'oublions pas que supporter une équipe dans une ligue coûte énormément cher et qu'il ne faut pas laisser à un individu qui a décidé de nous doter d'une forte représentation, le soin d'assumer seul le coût d'une telle organisation. Vous êtes donc attendus nombreux. Vous serez sûrement servis à souhait.

Chez les Optimistes un nouveau président

Le club Optimiste tenait des élections la semaine dernière dans le but d'élire un nouveau conseil de direction. M. Clovis Boulanger a été élu à la présidence en remplacement de M. Claude Belleville dont le terme expire. M. Gaston Belleville fut élu vice-président et M. Alain Marchand demeure conseiller.

Le nouveau conseil s'est dit prêt à marcher sur les traces de ses prédécesseurs et disposé à venir en aide à la jeunesse comme l'a si bien fait le conseil précédent.

Un bon animateur

Le Frère Benoit Samson nous rend de précieux services en tant qu'animateur aux messes de fin de semaine. Sachons le reconnaître et le remercier pour les services qu'il rend à la communauté paroissiale. Il y a également Lise Boulanger qui est de toutes les occasions et toujours prête à rendre service. Toi aussi, Lise, tu as notre reconnaissance.

Solidarité
au tiers monde
OXFAM

A LA VILLE DE LOUISEVILLE Les actifs totalisent \$3,255,604.00

(J.-G.B.) Au cours des 12 derniers mois, les actifs de la Ville de Louiseville, tant à la section générale qu'à la section aqueduc, sont demeurés sensiblement les mêmes, soit un total de \$3,255,604, comparative-ment à \$3,259,184 pour 1974, soit une diminution de l'ordre de \$3,580.

A la section générale, les

travaux de génie totalisent \$1,004,851, tandis que les bâtisses sont évaluées à \$351,892 et la machinerie à \$156,750.

Les terrains propriétés de la Ville ont une valeur de \$49,000 et l'ameublement était estimé à \$12,967.

Il faut préciser que du montant de \$3,255,604, \$1,575,460 représente les

actifs de la Ville à la section générale dont \$1,353,299 ont été acquis avant le 1er janvier 1975. L'actif de la Ville à la section générale a subi une diminution de l'ordre de \$6,000 en 1976.

A la section aqueduc, l'actif totalise \$1,680,144, une augmentation de \$2,690 sur 1975.

Les travaux de génie totalisent \$1,239,389, soit un montant identique à celui de 1975.

Les bâtisses sont évaluées à \$255,000, les terrains à \$1,300 et la machinerie à \$184,455. L'augmentation de l'actif à la section de l'aqueduc est du

à l'augmentation au niveau de la machinerie et des véhicules.

L'Arbre, lien de verdure pour plus de six millions de Québécois...



C'est ici: la collection coloniale en pin solide "HARBOR HOUSE" et nous l'avons.

La plus complète et excitante collection de meubles en pin solide pour votre demeure: la collection Harbour de "House of Braemore".



Salle familiale coloniale magnifique fini à la main dans un ton de brun chaud antique. Pour le parfait confort les coussins sont fabriqués en mousse d'uréthane avec des ressorts "no-sag" recouverts de tissus carrelé 100% "Olefin" pour plus de charme. Autres meubles s'appareillant.

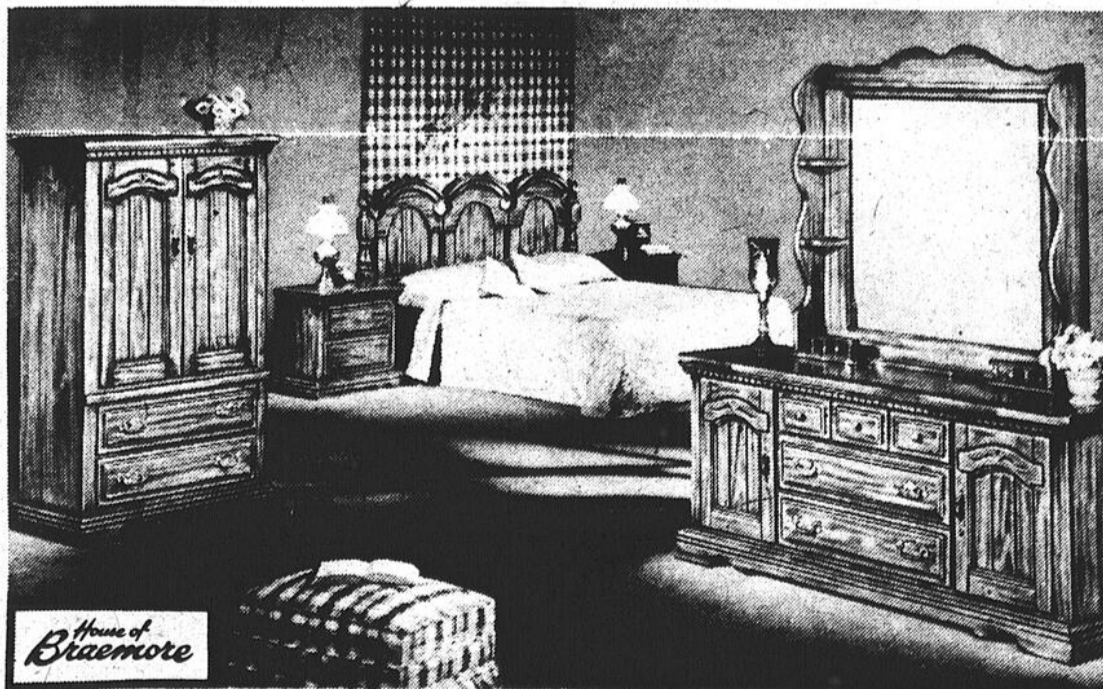

Un charme rustique dans votre chambre à coucher. Dormez dans un environnement rustique avec le confort moderne. Cet ensemble comprend: un bureau triple de 72 po., miroir - huche, commode - armoire avec portes, tête de lit 54 ou 60 po. Les dessus de pin contreplaqué fini à la main, tiroirs "embouffés", fond de contreplaqué et poignées antiques.

prestige

J. L. LAFRENIERE & FILS INC.

88 St-Laurent — Maskinongé — 227-2223

Sainte-Ursule

par mme jean-paul baril

Le baseball, le tennis, les Chutes...

Oui, le printemps est là, vous en voulez des preuves? J'en ai toute une série à vous apporter:

On inaugure la saison de baseball dimanche prochain.

Le drapeau fleurdelysée claque joyeusement au vent depuis samedi, alors qu'on l'a hissé au mât planté dans le parterre du presbytère.

Les amateurs de tennis ont déjà commencé à pratiquer leur sport préféré depuis une semaine.

Le restaurant du maire, comme on dit chez-nous est ouvert depuis une dizaine de jours.

Le Parc des Chutes commencera officiellement ses activités à compter du 9 mai prochain. En passant, c'est à ce moment-ci de l'année que nos Chutes sont le plus belles.

Tous les après-midi ensoleillés, une bande de jeunes mamans promènent fièrement leurs poupons, et, d'un carosse à l'autre on

échange ses impressions.

A l'A.F.E.A.S., on soulignera lors de la prochaine réunion, la Fête des Mères, à cette occasion, on a décidé de préparer un lunch plus élaboré, et de faire en sorte que cette fête ne passe pas sous silence. **BONNE FETE A TOUTES LES MAMANS.**

Si après tout cela, vous ne me croyez pas que le printemps est là, venez vous rendre compte par vous-même. Venez faire un tour! Vous verrez bien!

Service d'accueil Garde paroissiale

Samedi, le 7 mai à 7.30 p.m. et

Dimanche, le 8 mai à 8.00 a.m.: Claude Giguère — Ghislain Béland — Jean-Louis Lessard — Denis Trudel — Robert Bergeron

10.00 a.m.: Gilles Gagnon — Jean-Noël Leblanc — Jean-Paul Béland — Jean-Marie Thisdel

Saint-Sévère

par mme jules trahan

Dîner à l'Age d'Or

Dans une atmosphère joyeuse, on fête à l'Age d'Or le 80^e anniversaire de naissance de M. Euchariste Lampron.

Une assistance remarquable participe à l'échange des vœux et on remet une belle plaque à M. Lampron accompagnée d'une carte signée de tous les membres.

Un succulent dîner continue cette fête, avec comme dessert un gâteau découpé "80", apprêté par Mme Béatrice Lampron, bien délicieux à déguster. Tous se séparent heureux de cette initiative.

Bonne fête et bonne santé à M. Euchariste Lampron!

**"C'est le mois de Marie
C'est le mois le plus beau
A la Vierge chérie
Disons un chant nouveau"**

Et on pourrait continuer ainsi, et bien des gens nous suivraient: en effet il y aura une petite célébration aux messes sur semaine et le 1^{er} vendredi du mois,

messe à 8 hres, précédée d'une demi-heure d'adoration.

Fête des Mères

Que toutes les mamans connaissent une journée de joie, de reconnaissance et de bonheur. Le bonheur n'arrête pas, il n'est que de passage à nos portes, faut-il encore le guetter pour s'en emparer et se le faire nôtre. Soyez heureuses chères mamans, vos enfants vous le disent dans un amour filial.

Deux des avantages
d'être en forme?
Ça ne coûte pas cher,
ça rapporte bien.



En forme...pour mieux vivre!

LOUEZ UN NETTOYEUR A TAPIS



Nettoyez vos tapis vous-même et faites un ouvrage de professionnel

Au Centre d'accommodation Enr.

C'est vraiment accommodant et nous croyons faire notre possible pour l'être

Maintenant vous pouvez devenir bricoleur ou le faire vous-même en louant les outils qu'il vous faut, soit par plaisir, économie, nécessité.

Voici une partie de ce que nous disposons:

- aspirateur
- banc de scie
- bêcheuse
- broquette
- brocheuse
- chauffeuse électrique
- chauffeuse au gaz propane
- clé à tuyau
- compacteur
- coupe-haie
- compresseur
- découpeuse électrique
- génératrice
- jumping jack
- malaxeur à ciment
- marteau brise béton
- marteau perforateur
- machine industrielle pour: nettoyage à tapis
- outils de fixation pour ciment
- palan à chaîne
- palan à levier (5t à 20t)
- perceuse électrique
- perceuse à piquets
- perceuse à ciment
- pompe à puisard
- pompe aspirante
- rouleau à gazon
- scie électrique
- scie à chaîne
- scie à béton
- scie à fer
- sableuse à courroie
- sableuse à disques
- sableuse à vibrations
- sableuse à toupie

SPÉCIAL DU MOIS DE MAI

Détachant à tapis

1/2 prix

donne l'aspect de neuf à votre tapis.

Centre d'accommodation enr.

Centre de location
620 boul. Est
Louiseville 228-3234

Vente Annuelle
Du 4 au 7 mai

Faut pas me chercher!

Châssis portatif transistorisé

Admiral

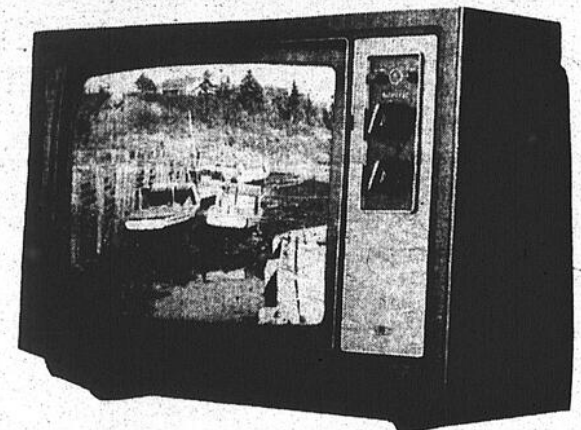

LANGFORD 20" 20C728

Un appareil attrayant de style contemporain doté du châssis couleur portatif S5000 100% transistorisé et de la lampe-écran à matrice noire négative de précision en ligne. Ebénisterie élégante en polystyrène similinoyer. Quelques caractéristiques: Puissance d'image de 27,000 volts Détecteur d'éclairage/interrupteur Détecteur d'éclairage

3 ans de garantie: pièces et main d'oeuvre.

seulement

\$509.00

Ensemble sommier

et matelas 54 po.
SUP. R. POSTURE
Prix de détail
suggéré \$258.00
pour seulement

\$198.00

Fauteuil
inclinable
berçant
3 positions

\$89.

similaire au
modèle illustré

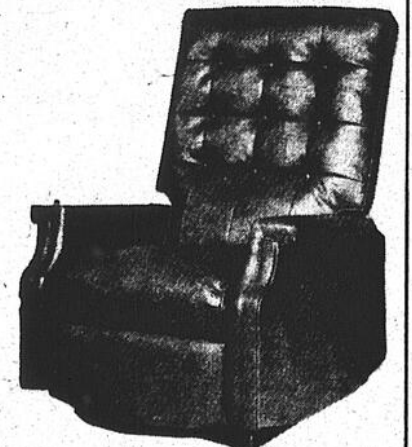

Fermé
le
lundi.



PAUL DESAULNIERS MEUBLES

St-Sévère, 264-2149 ou 296-3377

HANDY ANDY



RÉJEAN ISABELLE INC.
316 St-Laurent
Louiseville, 228-4760

SPÉCIALITÉS:
pièces et
accessoires d'autos.

Special

D'UNE SEMAINE
Avons plusieurs modèles
de bicyclettes régulières
et 3 vitesses.

pièces "Shimano"



rég.: \$135.00

BICYCLETTE DE COURSE
10 vitesses.

Prix très spécial: **\$119.00**

Possède toutes les caractéristiques et l'équipement de qualité que vous retrouverez habituellement sur une bicyclette de course professionnelle. Cadre de grandeur standard. Système de dérailleur sur et fiable. Frein à tirage central pour plus de sécurité. En acier tubulaire robuste mais léger. Pédales dentées. Pneus à francs gommés 27 x 1 1/2. 90-952-00 femmes; 90-952-00 hommes



À l'occasion
de la Fête
des Mères

le
8
mai

OFFREZ-LUI DES FLEURS!

- Plantes fleuries • Plantes vertes
- Arrangement de fleurs séchées et naturelles

Fleurs de parterre, plants de légumes,
arbres, arbustes, semence à gazon,
pose de tourbe.

Paysagiste: Michel Pellerin



Fleuriste

LA SERRE DE LOUISEVILLE

350 St-Marc — Louiseville — 228-5270

Chronique charismatique

Rencontre de Dieu...

Cette rencontre de Dieu chacun de nous pouvons la vivre au moins une fois l'heure si l'on veut, si l'on en sent le besoin. Chaque chrétien rencontrent Dieu chaque dimanche et sont en plus des exemples de vie chrétiennes et en devenant des exemples ils rencontrent à leur façon de nouveau Dieu, non pas existant mais vivant en eux et par eux.

Jésus Christ s'est fait homme et nous a donné l'exemple de cette rencontre de Dieu, il était toujours orienté par la volonté de son père. Pour discerner cette volonté Jésus s'attachait à son père par la prière et exprimant cette attache par des actions concrètes et parfois exigeantes. Le fait de passer à l'action est un signe sensible institué par Jésus Christ pour nous aider à exprimer notre foi. Nos actions doivent être soutenues par une vie de prière assez intense si notre vie de prière est inerte combien plus nos actions le seront-elles? Dieu se rencontre par la prière et dans l'action. Dieu ne se rencontre pas seulement pour être rencontré, ce n'est plus de la foi nous sommes sûrs et certains de rencontrer Dieu dans la prière et par l'action même si on ne le sent pas.

Cette rencontre de Dieu nous forme et nous transforme même dans l'humi-

liation. St-Paul a été transformé mais combien il a été humilié mais Dieu l'a relevé et l'a formé en vue d'une mission. Pour nous aussi combien de foi lorsque nous rencontrons Dieu sommes-nous humilié par notre milieu. L'essentiel après une rencontre avec Dieu c'est agir pour Dieu. Agir pour Dieu dans son peuple par notre vie de prière et nos actes de vie chrétienne.

Paul devait plusieurs fois

par jour par la prière se ramener à Jésus pour redresser son courage sa foi, sa persévérance afin de ne pas tomber comme St-Paul nous sommes engagés nous sommes à la merci des vouloirs de Dieu. Apprendre à remercier Dieu pour tout ce qui nous arrive est une autre façon de rencontrer Dieu, accepter dans la foi la volonté de Dieu comme Jésus a su l'accepter. "soirée de prière" Séminaire de la vie dans l'esprit, jeudi soir école Tessier, 8 heures p.m. précise.

Imposition des mains 7 heures 30.

Dans l'attente de cette nouvelle rencontre que Jésus C. Vous bénisse.

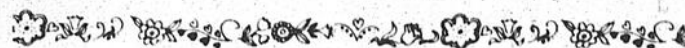

Les pensionnaires du Foyer Lefrançois remercient

La journée des Olympiades du 23 avril 1977 restera mémorable pour chacun de nous.

Au nom de tous et chacun de nous, je profite de la circonstance pour rendre un témoignage bien sincère à la Fédération des loisirs pour handicapés de Louiseville pour cette journée si agréable qu'ils ont passé parmi nous.

Egalement la chorale de Louiseville pour le beau

chant et la belle musique, enfin tout était magnifique.

Brillait aussi par sa présence le Grand Chevalier de Colomb de Louiseville M. Marcel Pagé.

Enfin, reconnaissance à tous pour cette belle journée et espérons que vous continuerez cette belle oeuvre si bien commencée.

A bientôt nous l'espérons!

Berthe Lamy,
repr. du Foyer

Lingerie
fine pour
la Fête
des mères

SPÉCIALITÉS:

Vêtements de base:

- Wonder Bra • Daisy Fresh • Playtex • Grenier • Corette • Exquisite Form •

Bas:

- Kayser • Mondor • Can-Can • Daisy Fresh •

Aussi:

- Bas-culottes • bas-gaines • bas-support • culottes • collants • camisoles • maillots de culture physique • jupons • pantoufles • maillots de bain • mantes de plage • Fine lingerie, toutes grandeurs • de petit à extra-large •



Grand choix de maillots de bain:

- Wonder Bra
- Grenier
- Exquisite Form
- Huit

Lingerie

Plan mise de côté

HELENE ENR.

Prop.: Mesdames Marie L.P. Houle et Hélène Houle, 228-3610
369 St-Laurent Louiseville

TIRAGE

de 6 soutien-gorge
3 Daisyfresh

3 WonderBra
samedi le 7 mai

BONNE FÊTE MAMAN

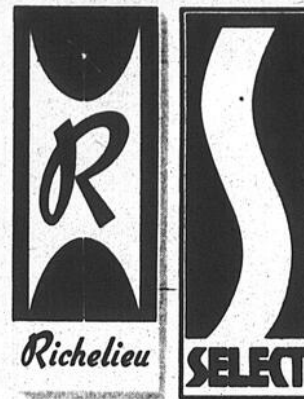

**BREUVAGE
FBI**
Saveurs variées
Bout. 64 oz

.65

**CRISTAUX
TANG**
À saveur d'orange
4 env. 3 1/2 oz

.97

TOMATES ÉTUVÉES
Canada Fantaisie
DEL MONTE 19 oz **.59**

JUS PUR FBI
Orange sucré, orange
ou pamplemousse
non-sucré 64 oz **.89**

JUS DE RAISIN
WELCH'S 40 oz **1.15**

MÉLANGE À GÂTEAU
Pouding
Saveurs variées
ROBIN HOOD 8 oz **.49**

DATTES SÉCHÉES
JAFFA 16 oz **.95**

ROULÉ SUISSE
Aux framboises
WESTON 10 oz **.69**

CAFÉ INSTANTANÉ
MAXWELL HOUSE 10 oz **5.39**

MOUTARDE PRÉPARÉE
SCHWARTZ 16 oz **.45**

NETTOYEUR à vitres
WINDEX 20 oz **.95**

NETTOYEUR LIQUIDE
FANTASTIK 24 oz **1.29**

PAPIER-MOUCHOIRS
Couleurs variées
LADY SCOTT 200F **.59**

TISSU HYGIÉNIQUE
Couleurs variées
COTTONELLE 4 roul. **1.15**

MARGARINE MOLLE
FLEISCHMANN 1 lb **.99**

CAFÉ MOULU
Régulier
MAXWELL HOUSE 16 oz **3.49**

**PRODUITS
SURGELÉS**

GOBERGE et FRITES
BLUE WATER 32 oz **1.31**

GÂTEAU à la vanille
McCain 18 oz **1.27**

PIZZA toute garnie
GUSTO 13 oz **1.79**

MACARONI et FROMAGE
YORK 8 oz **.31**

CHAIR DE CRABE
LUXURY 6 oz **1.99**

MAÏS EN CRÈME
Canada Choix
IDEAL 19 oz **.47**

POIS ET CAROTTES
Tranchées
Canada Choix
IDEAL 19 oz **.42**

CÉRÉALES Newport
FLUFF A-1 5 pintes **.59**

NECTAR DE PRUNEAUX
WELCH'S 24 oz **.59**

BISCUITS Graham Squares
WESTON 16 oz **.87**

CHAMPIGNONS ENTIERS
RIVIERA 10 oz **.81**

BISCUITS "Lido"
Mélange Plus 32 oz **1.69**

Laurentide 12 oz **.75**

CAROTTES ENTIÈRES
RIVIERA 16 oz **.53**

FROMAGE CANADIEN
Tranches individuelles
KRAFT 16 oz **1.50**

FROMAGE À TARTINER
CHEZ WHIZ 16 oz **1.43**

FROMAGE FONDU
VELVEETA 8 oz **.87**

SIROP D'ÉRABLE PUR
CITADELLE 16 oz **1.62**

FARINE PRÉPARÉE
BROOK XIX 3 lb **.69** 5 lb **1.11**

MÉLANGE À SOUPE
Poulet et nouilles
LIPTON 2 env. **.41**

**MAÏS EN
GRAINS ENTIERS**
NIBLETS
Canada fantaisie

bte 12 oz **.38**

ESSUIE-TOUT
SCOTTOWELS
Couleurs variées
Paquet 2 roul.

.85

NETTOYEUR à toilette
SANI-FLUSH 12 oz **.89**

NETTOYEUR pour le four
EASY-OFF 14 oz **1.39**

BRIQUET jetable
CRICKET ch. **1.19**

NETTOYEUR LIQUIDE
LESTOIL 15 oz **.69** 28 oz **1.26**

CULOTTES "Baby Scott"
Toutes grandeurs ch. **.69**

**COUCHES jetables
BABY SCOTT**
Super abs. pqt 24e
Rég. pqt 30e **2.37**

JAVEL CONCENTRÉE
JAVEX 128 oz **1.16**

Notre boeuf mérite votre confiance

Nos viandes sont 100% garanties ou argent remis.



**BIFTECK
DE RONDE**
Tranche entière
lb

1.18

Coupe provenant de boeuf
Canada Cat. A

**ROSBIF
DE GROUPE**
SILVER - 2/3 lb
lb

1.18

Coupe provenant de boeuf
Canada Cat. A

BIFTECK SURLONGE
Tranche entière
Coupe provenant
de boeuf
Canada Cat. A lb **1.68**

**BIFTECK ou RÔTI
POINTE de SURLONGE**
Coupe provenant
de boeuf
Canada Cat. A lb **1.68**

BIFTECK ATTENDRI
Coupe provenant
de boeuf
Canada Cat. A lb **1.75**

**BIFTECK ou
CÔTE D'ALOYAU**
Bout enlevé
Coupe provenant
de boeuf
Canada Cat. A lb **1.78**

BOEUF HACHÉ
Maigre lb **1.28**

JAMBON MIGNON
Prêt-à-manger
MERITE 2 à 3 lb lb **1.98**

BACON SANS COUENNE
MERITE lb **1.29**

SAUCISSON DE BOLOGNE
Morceau 2 lb et plus
MERITE lb **.63**

SAUCISSES PORC/BOEUF
BOEUF MERITE lb **.79**

TÊTE FROMAGÉE
LA BELLE FERMIÈRE 10 oz **.79**

CRÊTONS
LA BELLE FERMIÈRE 8 oz **.65**

BOEUF FUMÉ TRANCHE
COORSH 2 oz **4/1.39**

SAUCISSES FUMÉES tout boeuf
COORSH 1 lb **.95**

SAUCISSON SALAMI tout boeuf
COORSH 10 oz **.89**

DESSERT PARFAIT ASSORTI
COORSH 13 oz **.49**

**BANANES
DÔLE**
Importées
Savoureuses
lb **.20**

**FRAISES
FRAÎCHES**
DRISCOLL
Importées de Californie
Canada No 1
chop. **.58**

BLÉ D'INDE EN ÉPIS
Importé de Floride
Canada No 1 **5/.89**

POIRES ANJOU
Importées des É.-U.
Canada de Fantaisie
Grossueur 180 **3 lb .85**

PIMENTS VERTS
Importés de Floride
Grossueur: Gros lb **.63**

ÉPINARDS FRAIS
Importés des É.-U.
Cello 10 oz ch. **.49**

Neus nous réservons le droit
de limiter les quantités.
Prix en vigueur chez les marchands
Richelieu et Select jusqu'au 7 mai 1977.

Saint-Paulin

par réal u. guimond-

Mariage Lessard — Paquin

Entre Denis Paquin, fils de Jean-Paul Béland et de Berthe Lacoursière, de Ste-Ursule, et Céline Lessard, fille de M. et Mme Florent Lessard, née Germaine Béland.

Mariage Frappier — Julien
Entre Michel Frappier, fils de M. et Mme Romuald Frappier, née Janine Vallières, et Suzie Julien, fille de M. et Mme Eugène Julien, née Hélène Lessard, de St-Alexis-des-Monts.

Les époux Michel Frappier habiteront Saint-Paulin.

Mariage Duhaime — Chaillez

Entre Pierre Duhaime, fils de M. et Mme Benoit Duhaime, née Thérèse Blais, et Claire Chaillez, fille de M. et Mme Pierre Chaillez, née Irène Trudel, de St-Stanislas.

Aux heureux époux, nous vous souhaitons beaucoup de bonheur.

Naissance, Joseph, Christian, Francis Bergeron

A été baptisé, dimanche, Joseph, Christian, Francis Bergeron, enfant de M. et Mme Jean-Guy Bergeron, née Patricia Dupuis. Félicitations aux heureux parents.

tations aux heureux parents.

Service de la Garde paroissiale

Dimanche le 8 mai 1977:
G. Levasseur et C.-A. Turner 7h00 p.m.

R. Frappier et L. Rabouin 9h30 a.m.

M. Lavallée et L. Savard 11h00 a.m.

Un mot de votre O.T.J.

Voici la liste des membres et nouveaux membres du Comité de l'O.T.J. depuis la dernière réunion et cela pour l'Année 1977-78:

Yvon Duhaime, président. Gérard Juneau, vice-président. Johanne Elliott, secrétaire. Denis Dampousse, trésorier.

Néré Plante, Yvon Levasseur, Iréné Bergeron, Michel Dampousse, Jean-Pierre Gélinas, Diane Béland, Paul Frappier, Marcel Frappier, Marc Guimond, Michel Julien, Pierre Brodeur.

Toute la population est invitée aux assemblées mensuelles. La prochaine aura lieu le 24 mai 1977.

La Fête des Mères

DIMANCHE, le 8 mai

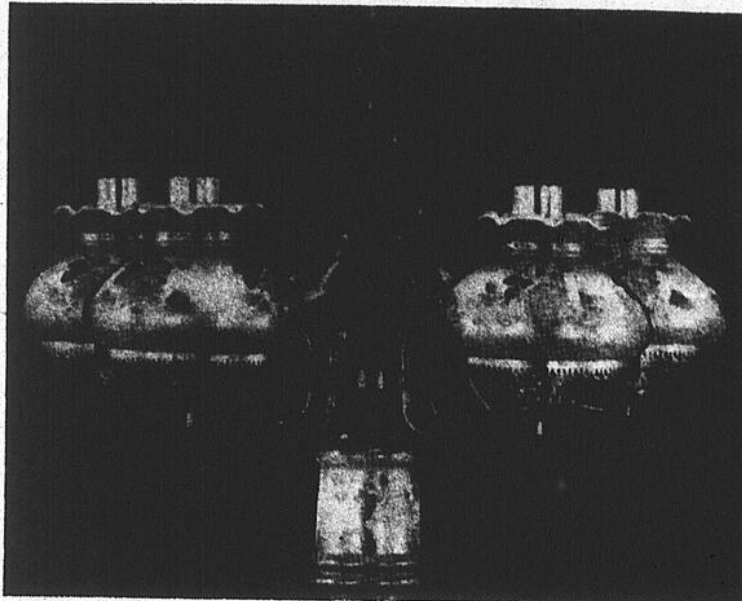

Magnifique lustre en verre opal, motifs peints à la main, cheminées en verre satiné et clair, garni de pièces de bois d'un riche fini érable ou fini pin foncé, métal fini laiton antique.

- Styles pour tous les goûts: canadien, moderne, colonial, rustique, etc...
- Choix éblouissant de lampes sur table
- Les meilleurs prix en luminaires
- Avons appareillage et fils électriques

Désaulniers & Frère Enr.

221 St-Laurent

Louiseville

228-4855

La 1ère annonce cette année vraiment en spécial
En spécial 500 gallons à vendre



Latex intérieur, rég.: \$7.95 spéc.: \$5.49

Latex extérieur, rég.: \$8.95 spéc.: \$6.95

Semi-lustre super-blanc, rég.: \$11.00 spéc.: \$7.95

Email porcelaine super-blanc, rég.: \$11.95 spéc.: \$8.95

Email gris à plancher, rég.: \$8.95 spéc.: \$6.95

Assortiment de pompes "DURO" en magasin

Genest Hamelin

3800 Notre-Dame
St-Edouard (819) 268-5353
N.B. Peinturez mais économisez!

Le 8 mai: jour de la Fête des Mères

A cette occasion,
LE RESTAURANT FLAMINGO

vous invite à sa salle à manger
"La Québécoise"

265 St-Laurent, Louiseville

Pour réservations:
tél.: 228-2990 ou 228-2996

La



PÉPINIÈRE

de Louiseville Enr.
1361 boul. Est, Louiseville
228-5344

ATTENTION!

Pour l'embellissement de votre maison:
arbres • arbustes ornementaux • haies • pose de tourbe • semence à gazon • fleurs saisonnières: pétunia • pensée • géranium • marigold • etc...

Estimation gratuite
ENGRAIS: insecticides • germicides

N'oubliez pas la Fête des Mères!



Chant'Ami: à voir!

(J.P.P.) - Ceux qui parmi vous n'auront pas encore eu l'occasion d'assister au spectacle grandiose que présente la chorale Chant'Ami de Louiseville, devraient se hâter car, vous manquez quelque chose de sensationnel.

Cette chorale d'environ 50 membres a donné, jusqu'à date, quatre représentations à guichet fermé, ceci prouvant l'excellence des pièces qu'elle présente.

Les prochaines représentations auront lieu les 7 mai, pour les adultes, 9 mai pour les enfants et une représentation supplémentaire sera donnée le 11 mai, étant donnée la forte demande du public avide de belle musique et de jolis chants.

Un phénomène à Louiseville

La réputation de Chant'Ami n'est plus à faire. Cet ensemble, dirigé de main de maître par Mme Georgette Giguère Rinfret, représente, pour le grand Louiseville, un groupe d'ambassadeurs hors pair. Mme Giguère Rinfret, en plus d'assurer la direction musicale, voit à la mise en scène. En somme, elle fait un travail magistral et nous nous devons de lui témoigner notre reconnaissance et notre appui en allant voir ce spectacle de choix.

Les magnifiques costumes que l'on peut admirer sont l'oeuvre de Mlle Pierrette Giguère tandis que de somptueux décors ont été

réalisés par M. Roger Matteau.

Fierté

Tous ceux et celles qui ont assisté au spectacle Chant'Ami ont ressenti une grande fierté d'être Louisevillien(ne) en voyant ces artistes, bien de chez-nous, nous donner un concert de classe. Nous vous invitons donc fortement à aller voir et entendre Chant'Ami les 7-9 et 11 mai. C'est à voir! Nous sommes assurés que plusieurs personnes qui ont vu le spectacle retourneront à l'auditorium de la Polyvalente le revoir car vraiment, cela vaut le déplacement. Allons donc encourager des personnes de chez-nous qui font du travail magnifique.

Yamachiche

par mme gerald bellemare

Cueillette de papiers (journaux)

Apportez-les vous-mêmes d'ici le 14 mai, à 551 Ste-Anne, (M. Hervé Garreau) au profit des Scouts de Yamachiche. Tél.: 296-3209.

Soirée de danse

Samedi le 7 mai, à 20.30, au sous-sol de l'église de Yamachiche, il y aura grande soirée de danse pour le public avec spectacle amateur et professionnel.

Pour réservations, tél.: 227-4547.

Club 4-H

Le club 4-H vous remercie d'avoir collaboré en grand nombre au NDP.

Du premier au huit mai se tiendra la semaine provinciale des 4-H. Des projets intéressants ont été soumis aux élèves du primaire.

Pour clôturer cette semaine, il y aura messe 4-H; nous vous offrirons des macarons et recevrons vos dons pour nos activités et cela, à l'arrivée du 7 et 8.

Baptêmes

Dimanche dernier ont été reçus Enfants de Dieu: Karine, fille de M. et Mme André Ethier.

Nancy, fille de M. et Mme Claude Pellerin.

Patrick, fils de M. et Mme Daniel Boisvert.

Jérôme, fils de M. et Mme Denis Guimond.

Célébrant: L'Abbé Claude Lacombe.

Félicitations aux heureux parents!

Premier vendredi du mois et mois de Marie

Comme d'habitude, je compte sur bon nombre de paroissiens pour la récitation du chapelet avant la messe du soir, aux intentions de la pastorale dans la paroisse, pour nos malades, nos défunts et pour les vocations, pour que le retour à la pratique religieuse déjà amorcée, continue à progresser.

PRELART SANS CIRAGE

Cette semaine seulement

(imparfait)

Rég.: 14.50

Spéc.: 7.99 v.c.

Economisez \$6.51 v.c.

Aussi spécial d'introduction pour la céramique pour murs et planchers 10%

301 St-Laurent
Louiseville

Louiseville Tapis Prelarts, Inc.

Tél.: 228-3919
Raymond Morin, prop.

REMBOURREUR ANDRÉ GIGUÈRE

290 Avenue Pierre-Laporte
Louiseville Tél.: 228-3465

Lot de chaises berçantes en cuvette \$40.00 chacune.

Daniel Gaboury

Réparation — Peinture de bicyclettes

130 St-Laurent Maskinongé 227-2247

Votre camelot peut vous abonner!

Si vous êtes absent, l'avez-vous autorisé à vous laisser votre copie quand même?

Il peut vous abonner pour
12 semaines \$3.00
24 semaines \$6.00
1 an \$12.00

Demandez-lui c'est facile!



Si vous ne pouvez rejoindre votre camelot, téléphonez à:

Lise Plante — 228-5107
(pour les résidents de Louiseville)

Sports



Luc Levasseur

Semaine du respect de la loi

Depuis plusieurs années, les optimistes consacrent une semaine pour souligner l'importance du Respect de la Loi et de l'Autorité. Encore cette année, n'a pas dérogé à la règle

et cette semaine est prévue du 8 mai au 14 mai.

Les événements prévus pour la semaine sont une proclamation officielle de la Semaine du Respect de la Loi et de l'Autorité à l'Hôtel

de ville de Louiseville, mardi le 10 mai prochain. Suite à cette proclamation, il y aura souper mixte au Windsor, pour les Optimistes avec un conférencier invité, soit M. Paul Girard, de la Sûreté du Québec. M. Girard sera présenté par M. Pierre Guilbault, responsable de la Sûreté du Québec à Louiseville.

De plus, au cours de la semaine des membres de la Sûreté du Québec et des Optimistes iront visiter les jeunes dans les écoles afin de leur donner des conseils et de démystifier le rôle du policier. Donc une excellente initiative qui saura certes plaire aux jeunes.

Luc Levasseur

LE CONTROLE DES ARMES A FEU

Tout dernièrement, un nouveau projet de loi était déposé au Parlement afin de modifier le contrôle des armes à feu. L'on sait que chaque année des accidents fort regrettables arrivent, par le fait du mauvais maniement des armes à feu. Donc, il était urgent de trouver des moyens efficaces pour combattre la tendance au mauvais usage des armes à feu.

Les objectifs visés par ces politiques nouvelles sont de tenir les armes à feu hors de la portée des gens qui pourraient en faire un usage dangereux, réduire l'emploi criminel des armes à feu et encourager la possession et l'utilisation responsables des armes à feu.

Un des buts les plus importants à atteindre par les nouvelles politiques c'est d'exercer un contrôle sur l'achat d'armes à feu. A l'heure actuelle il est très facile de se procurer une arme à feu et cette situation souvent dangereuse ne devrait pas exister. Ce qui est proposé pour contrer cet état de chose, c'est que toute personne de 16 ans

ou plus désireuse de faire l'acquisition d'une arme à feu, devra obtenir une autorisation d'acquisition d'armes à feu et cette autorisation pourrait être délivrée par un agent de police, après vérification que le requérant n'a pas d'antécédents de violence criminelle ou de mauvais usages d'armes à feu.

Dans de prochaines éditions, nous vous communiquerons d'autres points concernant la nouvelle réglementation pour les armes à feu. C'est un sujet important qui concerne beaucoup de gens et qu'il ne faut pas négliger.

Luc Levasseur

St-Justin fait connaître les dates de ses deux tournois de Balle-lente

Le 1er tournoi aura lieu les 9-10-11-12 juin tandis que le 2e se déroulera les 18-19-20-21 août

Les deux seront des tournois mixtes soit 16 équipes masculines et 8 féminines

Le taux d'inscription a été fixé à \$40.00 par équipe pour chaque tournoi à deux classes, soit A et B.

\$700.00 seront distribués en Bourses chez les hommes. Les femmes se partageront une bourse de \$350.00.

Le tirage des équipes pour le 1er tournoi se fera lundi le 6 juin à 8h. p.m. au Bar Salon de St-Justin, situé en face du terrain de baseball.

Le tirage du deuxième tournoi se fera au même endroit le lundi 15 août à 8 h. p.m.

Pour informations: André Lauzon — 227-4516 ou Pierrette Gagnon — 227-2117.

Ligue 12-18

Importante réunion

Pour toutes les équipes intéressées à faire partie de la ligue de baseball 12-18, il y aura une importante réunion, vendredi le 13 mai prochain à l'école Rinfret de Ste-Ursule. On connaît la popularité de ce circuit, et cette année encore on compte sur la participation des municipalités environnantes pour former les cadres du circuit. Il est important d'être représenté dans cette ligue, car ça permet de jeunes joueurs de travailler en équipe et d'apprendre à jouer au baseball. Aussi beaucoup de ces joueurs seront plus tard ceux qui seront appelés à jouer dans la ligue Rurale, donc c'est une très bonne base.

Comme dans toute chose, pour réussir il faut des gens dévoués, c'est pourquoi il nous fait plaisir de souligner le travail inlassable fait par trois gars qui en sont à leur sixième année consécutive au sein de la direction de cette ligue et il s'agit de Bernard Arseneault, Gilles A. Lessard et Réjean Baril. Ces gens méritent notre admiration.

Donc c'est un rendez-vous vendredi le 13 mai prochain à Ste-Ursule, à l'École Rinfret.

Luc Levasseur.

Une minorité croissante... les gens actifs!



En forme...pour mieux vivre!

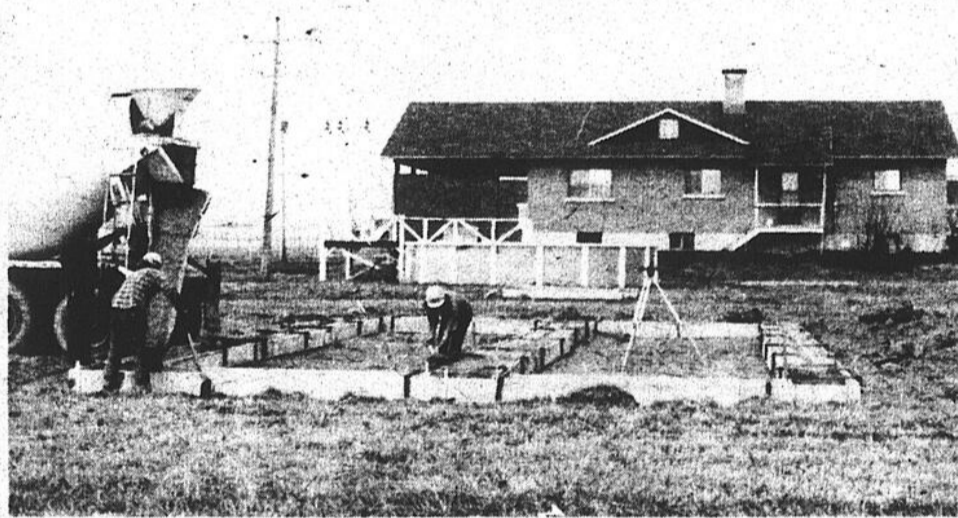

"Footing"

JACQUES DESCHESNES

Spécialiste en empattements de tous genres

5 ans d'expérience

ST-LÉON

228-2562

Estimation gratuite

ATTENTION PÊCHEUR!

Cette année, veux-tu enfin te satisfaire avec ce qu'il y a de meilleur?...

MOULINETS ZEBCO:

404

spécial: \$8.95

202

spécial: \$5.95

(monofilament gratuit)

Vers à vendre

SPECIAL

Les permis de chasse et pêche sont arrivés.

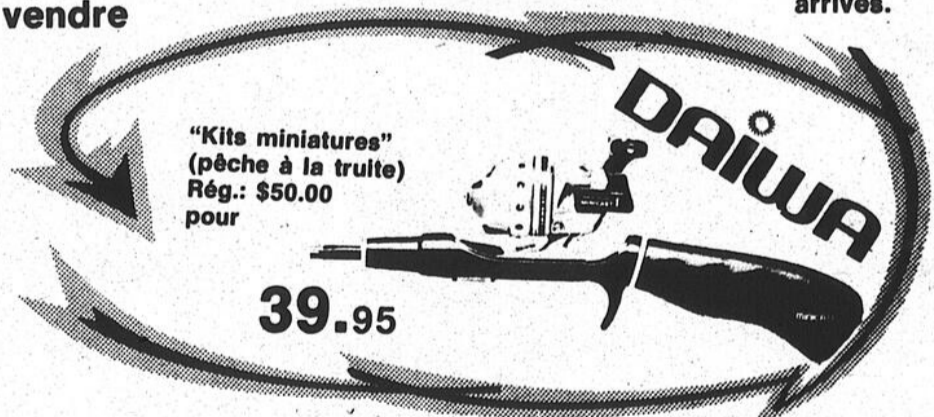

- gants de balle lente et baseball
- balles
- bâtons
- uniformes

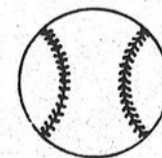

Service gratuit d'un expert.

PERREAU SPORTS
199, rue St-Laurent Louiseville Tél.: 228-5730

Cours de maniement d'armes à feu, à la Polyvalente l'Escale, les 9 et 10 mai à 7.00 h. p.m.

Une nouvelle saison approche

Depuis un bout de temps, les vrais mordus de la pêche, ont commencé à astiquer leur équipement de pêche en rêvant à la nouvelle saison qui s'annonce. Disons, que nous sommes un peu privilégiés dans la région du côté des endroits de pêche, à condition bien entendu de pouvoir en réserver un. Nous ne ferons pas ici le procès du

système de pêche au Québec. Les différents marchands de sport de la région ont commencé depuis un bout de temps à exposer les dernières trouvailles dans le domaine de la pêche, ce qui n'est pas sans mettre l'eau à la bouche de nos bons amis pêcheurs.

Pour les pêcheurs de la région, il nous fait plaisir de publier les différentes dates de pêche relativement à différentes espèces de poissons et aux différentes zones. Comme complément, nous joignons au tableau de la saison de pêche, celui de la saison de chasse.

Luc Levasseur

saison de chasse 1977-78

ESPECES	ENDROITS	OUVERTURE - FERMETURE	
Caribou	Zones 01, 03 et 04	25 août - 30 septembre	
	Zone 02 et ailleurs au Québec	Protégé à l'année	
Choucriou ou Cerf de Virginie - Chasse au mâle seulement, porteur d'un panache d'au moins 3 pouces	Zones A3, A4, B1 et B2	29 octobre - 6 novembre	
	Zones C et D	29 octobre - 13 novembre	
	Zone F1	29 octobre - 2 novembre	
	Zones F2, F3 et F4	29 octobre - 9 novembre	
	Réserve Petite-Nation (partie de la zone F2)	29 octobre - 23 novembre	
- Chasse à l'arc	Territoire compris entre les routes 323, 117, 327 et 148	15 octobre - 28 octobre	
- Chasse au mâle, à la femelle et au jeune	Zone L (Anticosti)	A déterminer ultérieurement	
	Ailleurs au Québec	Protégé à l'année	
Orignal	Zones B2 et F3	1er octobre - 10 octobre	
	Zones C, J1, J2, J3 et N	1er octobre - 16 octobre	
	Zone D	15 octobre - 30 octobre	
	Zone F4	8 octobre - 16 octobre	
	Zone G	1er octobre - 23 octobre	
	Zone H	1er octobre - 30 octobre	
	Zone K1	24 septembre - 16 octobre	
	Zones K2 et K3	17 septembre - 10 octobre	
	Zone M	17 septembre - 10 octobre	
	Zones 01 et 02	3 septembre - 10 octobre	
	Ailleurs au Québec	Protégé à l'année	
	- Tir à l'arc	Territoire compris entre les routes 111, 386 et 397	10 septembre - 18 septembre
	Ours Polaire	Partout au Québec	Protégé à l'année
Ours Noir	Partout au Québec	1er mai - 31 juillet A l'automne avec un permis de chasse au gros gibier	
Boeuf Musqué	Partout au Québec	Protégé à l'année	
Lièvre et Lapin à Queue Blanche	Zone A4	17 septembre - 28 février	
	Zone E, à l'ouest de la route 347		
	Zones 01, 03 et 04	25 août - 30 avril	
	Zone 02	1er septembre - 30 avril	
Ailleurs au Québec	17 septembre - 28 février		
Gelinotte Huppée et Genilote à Queue Fine	Partout au Québec	17 septembre - 31 décembre	
	Partout au Québec	17 septembre - 15 novembre	
Perdrix Européenne	Partout au Québec	17 septembre - 15 novembre	
Tétras des Savanes	Zones 01, 03 et 04	25 août - 30 avril	
	Zone 02	1er septembre - 30 avril	
	Ailleurs au Québec	17 septembre - 31 décembre	
Lagopède	Zones 01, 03 et 04	25 août - 30 avril	
	Zone 02	1er septembre - 30 avril	
	Ailleurs au Québec	17 septembre - 28 février	
Faisan	Zones A3 et A4	17 septembre - 15 novembre	
	Ailleurs au Québec	Aucune restriction	
Lynx Lynx Roux	Zones A1, A2, A3, A4 B, C, D et E	Pas de restriction	
	Ailleurs au Québec	Protégés à l'année, sauf au moyen de pièges et de collets avec permis de trappeur	

Autres espèces comprenant: Loup, Coyote, Renard, Mouton, Raton Laveur,

saison de pêche 1977-78

ESPECES	ZONES	SAISONS	PRISES QUOTIDIENNES LIMITES DE POSSESSION
Achigan à grande bouche Achigan à petite bouche	A, G	17 juin au 31 mars	6 en tout
	H	Toute l'année	pas de restriction
	Ailleurs	17 juin au 31 mars	10 en tout
Brochets: toutes espèces	A, G	13 mai au 31 mars	6 en tout
	B, H, J	20 mai au 31 mars	6 en tout
	C, D, F	20 mai au 31 mars	10 en tout
	K, L1	27 mai au 15 avril	6 en tout
	L2, M	3 juin au 15 avril	10 en tout
Doré Jaune Doré noir	A, G	13 mai au 31 mars	6 en tout
	B	20 mai au 31 mars	6 en tout
	C, D	20 mai au 31 mars	10 en tout
	F	27 mai au 31 mars	10 en tout
	H, J	27 mai au 31 mars	6 en tout
	K, L1	27 mai au 15 avril	6 en tout
	L2, M	3 juin au 15 avril	10 en tout
Esturgeon de lac	Partout	15 juin au 14 mai	2
Maskinongé	Partout	17 juin au 31 mars	2
Ombre chevalier anadrome	M	22 avril au 11 sept.	5
Ouananiche Saumon atlantique d'eau douce	A	Toute l'année	3 en tout
	B, G	22 avril au 25 sept.	3 en tout
	C, D, L1, L2	22 avril au 11 sept.	3 en tout
	H, J, K	22 avril au 18 sept.	3 en tout
	F, M	22 avril au 11 sept.	4 en tout
Saumon atlantique anadrome	Dans les rivières à saumons	Consulter le "Résumé 1977-78" à paraître ultérieurement	
	Ailleurs	15 mai au 31 août	2
Truite arc-en-ciel Truite brune Truite fardée (gorge coupée)	A	Toute l'année	5 en tout
	B, G	22 avril au 25 sept.	5 en tout
	C, D, F, L1, L2, M	22 avril au 11 sept.	5 en tout
	H, J, K	22 avril au 18 sept.	5 en tout
Truite de mer Truite mouchetée Truite rouge du Québec	A	Toute l'année	10 en tout
	B, G	22 avril au 25 sept.	10 en tout
	C, D, F	22 avril au 11 sept.	20 en tout
	H	22 avril au 18 sept.	15 en tout
	J, K	22 avril au 18 sept.	10 en tout
	L1, L2	22 avril au 11 sept.	15 en tout
	M	22 avril au 11 sept.	25 en tout ou 15 lbs plus 1 truite (la première limite atteinte)
Truite grise Truite moulac (wendigo)	A	Toute l'année	3 en tout
	B, G	22 avril au 25 sept.	3 en tout
	C, D	22 avril au 11 sept.	3 en tout
	F, L1, L2, M	22 avril au 11 sept.	4 en tout
Saumons Truites	H, J, K	22 avril au 18 sept.	3 en tout
	Eaux où la pêche d'hiver est permise	20 déc. au 31 mars	mêmes limites que durant la saison estivale
Espèces non mentionnées plus haut	Partout	Toute l'année	Pas de restriction



Le représentant du club "Esco" finaliste dans la Classe C, tout heureux de la conquête du trophée. Normand Carpentier, un des responsables du Tournoi, et André Beaudet, représentant Labatt, commanditaire du Tournoi, ont procédé à la remise du trophée et du chèque. A l'arrière-plan, on remarque Michel Désaulniers et Yvon Livernoche.



Pour pouvoir présenter un tel événement, soit le Tournoi de Hockey Intermédiaire, il faut compter sur une foule de personnes prêtes à se dévouer pour en faire un succès. Aussi, il faut avoir un bon commanditaire et la Brasserie Labatt, par l'intermédiaire de son représentant, André Beaudet, que l'on voit ici au micro, a très bien fait les choses.



Sarto Lesage, instructeur des Lions de St-Léon, champion de la Classe A du Tournoi Labatt, recevant le trophée et le chèque, prévus pour le gagnant de cette classe, des mains d'André Beaudet, au centre, et d'Yvon Livernoche, à gauche.



Un joyeux groupe assistant à la remise du Trophée et du chèque au gagnant de la Classe A, les Lions de St-Léon, de l'instructeur Sarto Lesage. Yvon Livernoche et André Beaudet assistent à la scène.



L'Auberge St-Alex de St-Alexis-des-Monts a très bien figuré au cours du Tournoi s'inclinant en finale face aux Lions de St-Léon. Nous voyons sur la photo, Jacques Massé et André Beaudet remettant un chèque et un trophée au représentant du club.



Normand Carpentier, un des grands responsables de la présentation du Tournoi Labatt, donnant ses impressions sur cet événement qui, nous l'espérons saura être répété à l'avenir. A l'arrière-plan, Jacques Massé et Michel Désaulniers écoutent religieusement ses propos.

Venez vous détendre
au

mini putt

de Louiseville.

Ouvert par beau temps
de 9h. a.m. à minuit tous les jours.

**MAINTENANT
OUVERT
POUR LA SAISON**

Route 138
entre Louiseville et Yamachiche
près du

**COMPTOIR D'ESSENCE
ROCHELEAU**

Potins sportifs

1) - Il a de la patience

S'il est vrai que la patience est l'une des vertus les plus importantes à posséder, Jean-Marie Touzin est certainement un homme vertueux. En effet, ce dernier a du patienter pendant un bon laps de temps afin de pouvoir récupérer un certain document auquel il semblait beaucoup tenir et avec raison d'ailleurs. Pour Jean-Marie, l'attente de ce document était un excellent exercice de patience en vue de la prochaine saison de pêche qui arrive.

2) - Un instructeur peut se tromper

Cette phrase, qui sert de titre au présent potin, pourrait s'appliquer à Théobald Arsenault, le sympathique instructeur de l'Auberge St-Alek. En effet, lors du tirage des équipes pour le tournoi Intermédiaire Labatt, ce dernier pensait bien que son équipe n'avait pas beaucoup de

chance dans la classe A du Tournoi. Pourtant l'Auberge St-Alek a très bien fait dans le tournoi en battant successivement Maskinongé et le St-Louis et Fils, avant de s'incliner en grande finale contre les Lions de St-Léon.

3) - Toujours sur une jambe

Tant qu'à parler d'instructeur, aussi bien y mettre le paquet et allons-y maintenant pour Jean-Claude Lacombe, un autre sympathique instructeur. L'on sait, que cette année, Jean-Claude dirigeait les Flyers de Ste-Angèle de Prémont, de la ligue la Québécoise. La question que les gens se posent à son sujet, c'est qu'ils se demandent quand ils pourront le voir marcher sur ses deux jambes, sans béquilles. Peut-être, vu que la saison de hockey est terminée, et que Jean-Claude n'aura plus besoin de ses béquilles pour stimuler ses joueurs, qu'il les mettra de côté.

4) - Une nouvelle saison dans la Rurale approche

Encore cette année, au début de mai, si Dame Tempé-

rature le permet, nous pourrions assister à une nouvelle saison dans le populaire circuit Albert Gaucher. Plusieurs équipes de la région font partie de la ligue Rurale et il existe toujours une belle rivalité entre chaque équipe. Cette année, on a apporté du nouveau à la ligue en remaniant les deux divisions déjà existantes et en formant des divisions comme cela avait déjà existé par le passé. Les amateurs de baseball, bientôt vos favoris amorceront une nouvelle saison et d'ici ce temps-là, vous aurez certainement des détails supplémentaires concernant la Ligue Rurale Albert Gaucher.

5) - Participe-action

Après avoir couru une partie de l'hiver, afin de se mettre en forme pour la saison d'arpentage, André Petit a maintenant abandonné son jogging. La raison, c'est qu'il marche tellement pour arpenter les terrains, qu'il considère qu'il en a assez pour être en forme et qu'il est trop fatigué pour faire du jogging en plus.

L'exécutif de la ligue de Flag-Football Ben-Butch organise un grand tournoi régional pour les 28 et 29 mai prochain. Nous désirons, par ce moyen, répandre l'intérêt qui nous anime pour cette discipline, non seulement à Trois-Rivières, mais aussi en Mauricie.

Notre ligue opère depuis maintenant six (6) ans: et force est de reconnaître que si cette idée de Jean "Ben" Benoit et de Gérald "Butch" Boucher a fait du

chemin, il en reste encore un bout à faire pour la faire connaître.

Avec votre collaboration, nous désirons faire appel aux anciens joueurs de football ou aux sportifs que la chose intéresse. Pour former une équipe, il faut rassembler entre sept (7) et quatorze (14) joueurs, plus des réservistes, si on le veut.

Les règlements sont assez simples et chaque équipe qui fera parvenir

son inscription en recevra une copie. En résumé, sept (7) joueurs offensifs (un quart-arrière, un centre, un demi-offensif, deux flancueurs et deux ailiers) sont opposés à sept (7) joueurs défensifs. Il n'y a pas de joueur de ligne. Tous les joueurs portent deux (2) mouchoirs à la hauteur de la ceinture. Pour arrêter le porteur du ballon, il s'agit de lui enlever un des mouchoirs.

Pour mener un premier essai, l'équipe offensive doit compléter trois (3) passes en quatre (4) essais et progresser d'au moins dix (10) verges. Si elle ne réussit pas, l'équipe défensive obtient le ballon.

Le coût de l'inscription a été fixé à \$30.00 et chaque équipe est assurée de jouer deux (2) parties, puisque le tournoi comprend une classe consolation.

Les parties seront jouées au terrain Michel-Sarrazin, sur le campus de l'U.Q.T.R., (et s'il le faut, nous pourrions également utiliser le terrain du C.E.G.E.P.).

La date limite pour les inscriptions est le 6 mai 1977: pour de plus amples informations, n'hésitez pas à communiquer avec moi à l'adresse ou au numéro mentionnés plus bas.

Comité d'Organisation
Président: Yvon Lamarque

Coordonnateurs: Michel Fontaine et Denis Dion
Préposés à l'équipement: Fred Haley et Rick Ashworth

Responsable des arbitres: Gilles Dion
Publiciste: Pierre Martin
Vous remerciant de votre collaboration.

Pierre Martin
995 de l'Espérance
Trois-Rivières.
Téléphone: (résidence) 379-8970; (bureau) 378-6111

Editorial sportif

Depuis le temps, que les mordus de la pêche attendait ce moment, c'est fait, l'ouverture de la pêche a eu lieu au cours des derniers jours. Pour les amateurs de pêche, cela signifie l'arrivée de délicieux moments, surtout que nous avons à la portée de nos lignes de beaux lacs bien ensemencés.

En jasant avec des amateurs de pêche, et Dieu sait qu'il y en a beaucoup dans notre région, je me suis rendu compte que ces gens ne négligeaient rien pour faire de leur saison de pêche, une réussite. Déjà, depuis plusieurs mois, certains avaient commencé à préparer leur matériel et à vérifier si tout l'équipement était en ordre. Aussi, il est bon de noter que les vrais amateurs de pêche sont très pressés à se renseigner sur les nouveaux règlements et sur le meilleur matériel possible. Ainsi, il est fréquent de les voir dans les magasins de sport, qui, de plus en plus, se spécialisent dans le domaine.

Une chose très importante à souligner est le civisme des gens dans le domaine de la pêche. La pêche est un très beau sport et il vaut la peine d'être bien pratiqué.

Donc, pêcheurs, un peu de civisme, comme par exemple ne rien jeter à l'eau, ne pas essayer de déjouer le garde en dépassant le nombre de poissons qu'il vous est permis de prendre. Pensez aux autres, car la pêche est un sport et non une occasion de frauder.

En terminant, disons que le Ministère du Tourisme de la Chasse et de la Pêche a institué des règlements relatifs à la pêche. Donc, consultez ces règlements et surtout respectez-les, car le pire ennemi du pêcheur honnête est bien ce pêcheur qui fait fi des règlements.

Luc Levasseur

AUX QUATRE VENTS

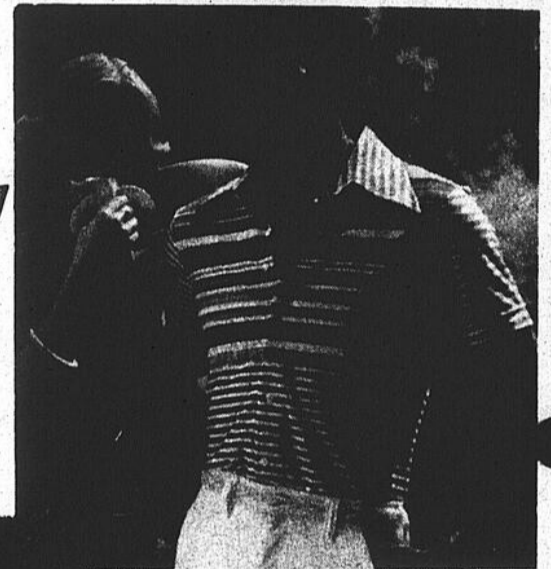

Un choix fantastique... chez



188, St-Laurent
Louiseville



Des modèles nouveaux... frais pour les beaux jours de l'été.



Galerias Louiseville



VENTES FORD C.A.M. INC.

640 boul. Est

Louiseville

228-4688

Gaston



Jean-Rock

Entretien prolongé
36 mois ou 36,000
milles. Pour
renseignements,
communiqués avec nous.

Voitures usagées Ford
de 1 an à 5 ans
1 an garantie Ford
supplément.

GARANTIE: Protection de 36 mois contre la corrosion au cas où celle-ci transpercerait la carrosserie des voitures neuves 1977 de part en part. Cette garantie démontre la confiance que nous avons dans la qualité et la durabilité de nos voitures 1977 et dans l'efficacité des traitements anticorrosion auxquels nous les avons soumises.



provibec

Voulez-vous un bon tuyau ? ...Epargnez chez Provibec

Prix en vigueur jusqu'au Samedi 7 Mai 1977 inclusivement — Nous nous réservons le droit de limiter les quantités.

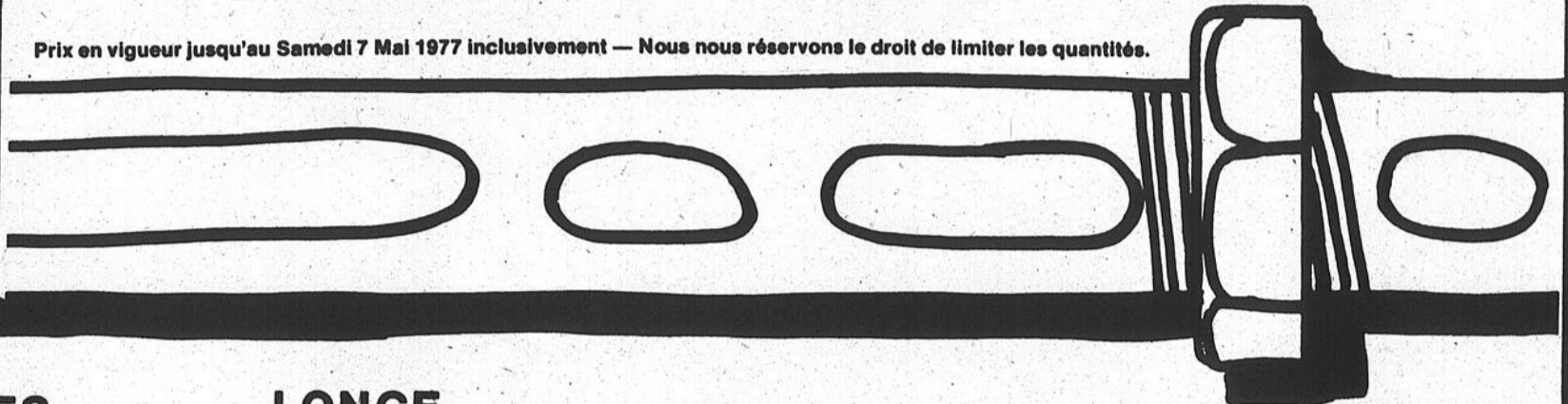

COTELETTES de PORC

Coupe
du Centre

lb. **1.69**

LONGE de PORC

Portion des Côtes
Pesanteur
2 à 3 livres

lb. **89¢**

LONGE de PORC
Portion du Filet
2 1/2 à 3 1/2 lb. lb. **99¢**

GIGOT D'AGNEAU
Demi ou Complet
Nouvelle-Zélande lb. **1.39**

LONGE de PORC Complète
12 lbs env.
pour congélateur **1.29 lb.**

CUISSES de POULET
bte. 2 livres Legrade **2.09 ch.**

SOC de PORC
Désossé Fumé
Provigo lb. **1.59**

SAUCISSES Porc & Boeuf
Provigo **.79 lb**

BACON tranché
Provigo, pqt. 1 livre **1.33**

JAMBON CUIT
Tranché ou Morceau
Hygrade lb. **2.59**

SAUCISSES FUMÉES
Hygrade, pqt. 1 livre **93¢**

VIANDES CUITES Assorties
Hygrade, pqt. 6 oz. **43¢**

MELANGES à GATEAUX

assortis
Moist & Easy Duncan Hines
bte 383 gr.

73¢

SOUPE aux TOMATES

Aylmer
bte 10 oz

5/1.00

SAUCE Hôt Chicken

Cordon Bleu
bte 19 oz

3/89¢

HUILE VÉGÉTALE

Provigo
bout. 32 oz.

1.52

SACS à SANDWICHES
Baggies pqt 100's **79¢**

SACS pour ALIMENTS
Baggies pqt 20's **49¢**

NETTOYEUR LIQUIDE citron ou pin
Provigo bout. 32 oz **80¢**

DETERSIF LIQUIDE VAISSELLE
Provigo cont. 24 oz **62¢**

DETERSIF pour LESSIVE
Provigo bte 4 lb 6.oz. **1.70**

SANI-FLUSH
nettoyeur pour toilette
format 12 oz **85¢**

SHAMPOING pour CHEVEUX
Head & Shoulder
bout. 175 ml **1.59**

BROMO SELTZER
sel effervescent
bout. 150 gr. **1.39**

PANSEMENTS plastique
Band-Aid de Johnson
bte 25's **59¢**

BOULES ABSORBANTES
pqt 55's Provigo **59¢**

BROSSE à DENTS pour adultes
Pepsodent ch. **49¢**

PATES ALIMENTAIRES
Gattuso cello 2 lb. **77¢**

SAUCE aux TOMATES
Hunt bte 7 1/2 oz **23¢**

CHOW CHOW rouge
Habitant Pot 24 oz **1.20**

SHORTENING
Crisco format 1 livre **59¢**

BISCUITS SODA salés ou non
Premium Plus Christie bte 2 lb **1.29**

BURGERS pour CHIENS
boeuf ou fromage
Ken-L-Ration,
bte 1 kg. **1.45**

GANTS de CAOUTCHOUC
petits, moyens, grands
Marigold, paire **85¢**

MOUCHOIRS de PAPIER
Facelle Royale bte 100 tr **57¢**

PELLICULE D'EMBALLAGE
Stretch N'Seal
roul. 100 pi. x 11 po. **89¢**

JUS DE TOMATES
surchoix
Heinz, bte 19 oz. **3/1.00**

POIS VERTS assortis
Green Giant bte 14 oz **41¢**

MARGARINE
molle diète
Parkay format 1/2 lb **2/.69**

MARGARINE molle
Parkay Maxi-Bowl 1 livre **69¢**

RIZ cuisson rapide
Dainty bte 24 oz. **1.09**

FECULE de MAIS
Canada bte 1 lb **39¢**

GLACAGES à GATEAUX
vanille ou fudge
Robin Hood, bte 6.7 oz **49¢**

SOFTEE TOFFEE assortis
Kraft cello 10 oz **69¢**

CARAMELS assortis
Kraft cello 14 oz **77¢**

JUS de PAMPLEMOUSSE
sucré ou non Libby's
bte 48 oz **79¢**

BREUVAGE
orange ou raisin
FBI cruche 64 oz. **75¢**

POIRES
Bartlett
choix, Aylmer,
bte 14 oz. **49¢**

TARTINADES noix de coco ou érable
Freddy pot 24 oz **1.31**

BISCUITS variétés assorties
McCormick pqt 14 oz **79¢**

BISCUITS Ritz nature
Christie bte 8 oz **59¢**

CHOCOLATS
Pot of Gold de Moirs bte 1 lb **2.99**

CHOCOLATS assortis
Lowney's cello 8 oz **1.09**

N'OUBLIEZ PAS

La Fête des mères
le 8 MAI



FRAISES fraîches
imp. Calif.
Canada no 1
cont. 1 chopine

57¢

ORANGES fraîches
imp. Calif.
gr. 88 **1.09 douz.**

MAÏS sur épis
imp. Floride
Canada no 1 **5/.69**

CHOUX verts
imp. E.U.
Canada no 1 **27¢ lb**

PIMENTS verts,
gros imp. E.U.
Canada no 1 **59¢ lb**

PRODUITS SURGELES

PATATES frites
Provigo sac 2 lb. **69¢**

PATATES FRITES
Provigo sac 5 lb **1.59**

POIS VERTS
Provigo sac 2 lb **85¢**

Saint-Barnabé

par mme marie-berthe héroux

A toutes les mamans Bonne Fête!

Le mois de mai nous ramène chaque année la fête des mères.

Pour les mamans, de tout âge qui ont réalisé pleinement la valeur et la grandeur de leur rôle, rôle d'épouse, de gérante familiale, d'éducatrice et bien d'autres, à toutes beaucoup de bonheur en cette journée du 8 mai. Souhaitons que les joies de cette journée durant toute l'année.

Hommage des Optimistes aux mamans

Dimanche, à l'Hôtel du Boulevard, les Optimistes rendront hommage à leur épouse. Après le souper qui aura lieu à 19:30 heures, une soirée dansante suivra. Dison que le club Optimiste reconnaît l'appui des femmes et le travail discret et bienfaisant qu'elles accomplissent au

sein de ce groupement depuis bientôt deux ans.

Nouvelles du marathon à relais

Marathon de 4 heures, par équipes de 3, et l'équipe sortie triomphante, St-Thomas, René Duhaime - Jacques St-Onge et Yves Gagnon se sont classés 1er avec 169 tours, bravo!

C'est classée 2e l'équipe de St-Barnabé, Jean Lacerte, Alain Blierive et Daniel Duhaime avec 166 tours.

Au troisième rang, St-Alexis avec Mario Armstrong, Pierre Vallières et Rodrigue Frappier qui ont totalisé 157 tours.

En quatrième, Yamachiche avec Jean-François Carbonneau, Jacques Milot et Gervais Dumais avec 152 tours.

L'équipe de St-Paulin avec Patrice Martel, Paulin Bergeron et Daniel Renière, ont couru 151 tours.

A ces coureurs qui n'avaient qu'un but, faire des fonds pour les équipes de baseball de la ligue Rurale Albert Gaucher, sincèrement nous vous félicitons et vous remercions, vous êtes tous gagnants!

Aux loisirs

Lundi dernier, avait lieu au sous-sol de l'église, l'assemblée annuelle du Service des Loisirs.

Tous semblent bien satisfaits puisque vingt-deux personnes seulement y assistaient. Les responsables ont profité de cette réunion pour remettre un parchemin souvenir à Gaston T. Diamond en reconnaissance pour travail accompli.

Remerciements aux membres sortant qui se sont dévoués durant l'année et des remerciements également à ceux qui se sont déplacés pour prendre connaissance de ce qui s'est passé au cours de 76.

Quelques figures nouvelles au sein du nouveau conseil: président: Marcel Pellerin; 1er vice-président: Paul Deschênes; 2e vice-président: Denis Descôteaux; secrétaire: Yolande Duhaime; trésorière: Monique Deschênes; conseillers: Estelle Proulx, Ghislaine Pellerin, Claude Gélinas, Guy Pellerin, Gaston Diamond, Daniel Duhaime, René Gélinas et Jocelyn Gélinas.

Apportons notre appui à ces bénévoles et tout ira, félicitations!

Le Service des Loisirs de St-Barnabé Nord Inc.

Le Club Optimiste prend en main l'organisation du baseball. Deux clubs seront formés chez les jeunes de 8 à 10 ans, Paul Diamond et René Bourassa sont en charge de cette organisation.

Tous les jours

Tous les jours du mois de mai, récitation du chapelet à 4 heures. Le dimanche, ce sera avant la messe de 9 heures. Vendredi de cette semaine, messe à 8 heures p.m.

Bravo!

La clinique de sang a connu un vif succès, remerciements à Claude Duhaime et Yvon Bellemare qui ont fait un excellent travail dans la paroisse.

Bonne fête

A M. Adem Mélançon, qui aura 81 ans, vendredi, beaucoup de bonheur!

En pleine forme...
pour le corps
et l'esprit!



En forme...pour mieux vivre!

Snack Bar Mi-Jo

511 Bas St-Joseph
St-Barnabé Nord
264-2199

Bienvenue à tous!

Spécial du Midi
aussi
Poulet frit
format familial

pouvant servir 4 à 20 personnes

Cheese Burger

Hamburger

Papa Burger

Hot Dog

Frites — Sauce — Choux

Rondelles d'oignons

Club Sandwich

Steak haché

Hot-chicken

Poulet Frit

Spaghetti

Lasagne

Agathe Gélinas Normandin, prop.

CADEAUX Fête des Mères



Venez choisir un cadeau de bon goût pour la maman de tout âge. Un grand choix de fine lingerie vous est offert à la

BOUTIQUE DE L'ÉCONOMIE

Mme Arthur Doyon, prop.
510 Ave Marcel, Louiseville

Nouveau — Nouveau Normandin Équipement Enr.

Distributeur autorisé "Westward"

Outillage de tous genres
Coffres d'Outils "BEACH"
Outils garantis à 100%
Réparation Outillage Électrique
Prix incomparables

ST-BARNABÉ NORD
264-2199

Marcel Normandin, prop.
511 Bas St-Joseph

MICHELIN



et

PIRELLI

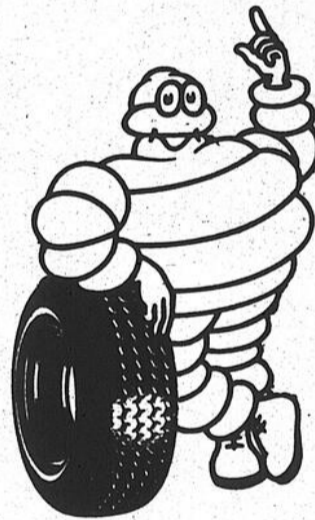

2 bonnes marques
de pneus vendus et
installés par:

LAGACE TEXACO

330 boul. Est, Louiseville, 228-5421

SPECIALITE:
Alignement et
balancement de roues
pour vous aider
à prolonger
la durée de vos pneus.



La



PÉPINIÈRE

de Louiseville Enr.
1361 boul. Est, Louiseville
228-5344

ATTENTION!

Pour l'embellissement de votre maison:

arbres • arbustes ornementaux • haies • pose de
tourbe • semence à gazon • fleurs saisonnières:
pétunia • pensée • géranium • marigold • etc...

Estimation gratuite
ENGRAIS: insecticides • germicides



N'oubliez
pas
la
Fête
des
Mères!



Chronique colombienne 2783

Grand bal de l'année On fête Marcel

Nous sommes à organiser le Grand Bal de l'année, puisque c'est quelque chose de nouveau "On fête Marcel notre Grand Chevalier".

Oui, c'est pour le 28 mai samedi soir à 8 heures trente au chic Hôtel du Boulevard, en haut et en bas puisque nous aurons deux orchestres, aussi nous aurons un magnifique spectacle de grâce et de grâce de l'Hôtel du Boulevard nous les remercions beaucoup. Les dames sont priées d'être en long pour ce grand événement et les messieurs en habit.

Pour les frais de la musique, nous aurons en bas l'orchestre de Jean-Paul Lajoie et son ensemble et en haut, nous aurons les J.A.G. Tout le monde connaît ces deux orchestres de réputation.

Pour présenter le spectacle nous aurons le fameux m.c. frère Michel Normand, fantastique chanteur.

Nous remettons à toutes les dames un magnifique bouquet de corsage gratuitement, et un joli souvenir aux frères Chevaliers.

Une attention spéciale

aux membres du quatrième degré, aux membres de l'Age d'Or ainsi qu'à tous. Ce grand bal est pour rendre hommage à notre Grand Chevalier, Frère Marcel Pagé qui depuis sept ans a su grandir notre conseil avec un succès éclatant.

Nous sommes assurés d'un grand bal que tous garderons en souvenir pour longtemps.

Pour vos billets voyez nos vendeurs, ainsi qu'au Centre des Loisirs tels que: Frères Paul-Yvon Durand, Yvon Pagé, Marcel Gauthier, (barbier), Clément Lacombe, Claude Lemire, Roland Rinfret, Claude Noël, Lord Desaulniers, Jean-Paul Lajoie, pour Maskinongé, René-Paul Paquin, Urbain Lacharité, pour Ste-Ursule, Léopold Béland, pour Ste-Angèle, Bruno Carle, pour St-Léon, Gilles Lafrenière, pour St-Paulin André Blais, aussi Marcel Pombert, pour les membres du quatrième degré frère Roland Masse.

Les billets sont déjà en vente par tous ces vendeurs.

A la semaine prochain!

Saint-Léon

par charlemagne deschesnes

Mariage Lafrenière — Morin

Il y a projet de mariage entre Renald Lafrenière, fils de Edouard Lafrenière et de Mariette Bellemare, et Louise Morin, fille de Léopold Morin et de Berthe Plante de Louiseville. La bénédiction nuptiale leur sera donnée en l'église de Louiseville, samedi le 7 mai, à 10 heures a.m. Au retour de leur voyage les

époux habiteront à Louiseville. Meilleurs vœux de bonheur!

Décès

M. Louis-Philippe Plourde, autrefois de St-Léon, décédé à l'âge de 93 ans et 5 mois.

Notes paroissiales

Mercredi à 7 heures p.m. pour Mme J.-Paul Lesage. Jeudi à 7 heures p.m. pour M. Conrad Marineau par la succession. Vendredi premier vendredi du mois à 8.30 heures a.m. pour M. Maurice Gélinas par Yvon Gélinas. A 7 heures p.m. pour Jules Paquin quête du service.

Samedi au couvent pour Mlle Yvette Arvisais quête du service. Samedi à 7.30 p.m. pour Mme Arthur Lemyre par son époux. La lampe du sanctuaire par Mlle Eva St-Yves.

Mois de Marie

Durant le mois de mai, tous les jours, un quart d'heure avant la messe, il y aura récitation du chapelet. Pressante invitation à tous de venir prier notre Mère du Ciel. Intention spéciale: beaucoup de vocations sacerdotales, religieuses et missionnaires dans le monde.

Un monsieur à son voisin:

— C'est le jardin de ma femme. Moi, je me contente de bêcher, de planter, d'arroser et d'arracher les mauvaises herbes.

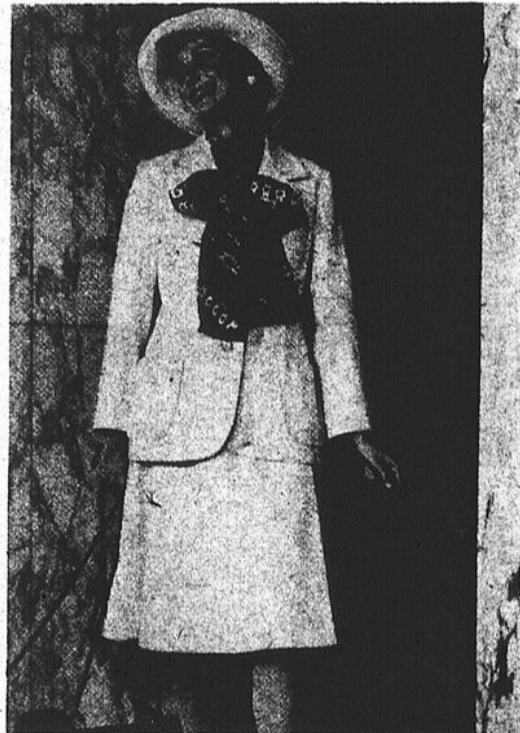

La Fête des Mères

le 8 mai

Choisissez votre cadeau!

Boutique



Vente Annuelle

Faut pas me chercher!

Du 4 au 7 mai

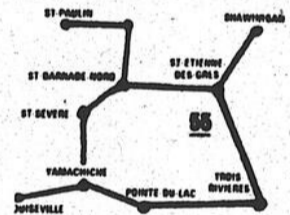

Fauteuil
fini vinyle
berçant,
au bas prix de
\$42.00



Super spécial

sur ensemble
de sommier
et matelas
39 po.
avec pattes
comprises

\$88.00

sommex

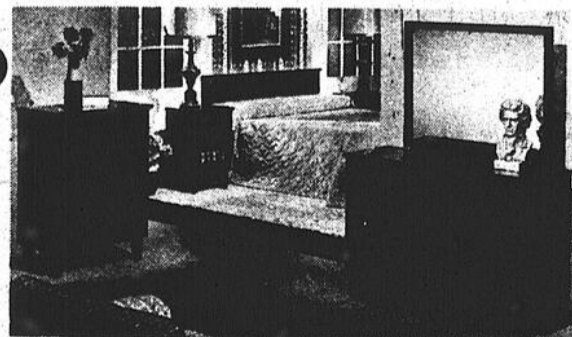

Mobilier
de
chambre
à coucher
(3 morceaux)
Spécial:
\$149.00

sommex

Référez-vous
à notre
circulaire.



PAUL DESAULNIERS MEUBLES

St-Sévère, 264-2149 ou 296-3377

Maintenant membre de la chaîne SERVI-MEUBLES.

Recevez à votre choix un
service de vaisselle ou un
ensemble de literie
GRATUITEMENT
lorsque vous achèterez tout
ensemble de sommier et
matelas 54 po. seulement

Sainte - Angèle

par mme réal lacoursière

Permis de construction

Nous constatons que plusieurs propriétaires ont effectué des réparations sur leurs résidences sans se prévaloir d'un permis à cet effet.

Tout d'abord, il faut dire qu'un règlement a été adopté lors de l'entrée en vigueur du nouveau rôle d'évaluation. Ce règlement dit que tout changement soit; construction, réparation ou démolition, entraîne la demande d'un permis émis par la municipalité. Il est à retenir que la valeur approximative du coût de la construction ou de la rénovation est demandée lors de la remise de ce permis. Le coût de son émission est gratuit.

Pourquoi demander un permis de construction? Premièrement, c'est pour maintenir le rôle à date et deuxièmement, c'est une question d'économie. Il faut

comprendre que c'est beaucoup moins dispendieux de faire la révision seulement aux propriétés qui ont eues des changements, que de refaire le rôle à chaque année à la grandeur de la municipalité. Si par hasard vous aviez oublié de demander votre permis pour une rénovation ou autre, rendez-vous le chercher au bureau du secrétaire municipal.

Nous demandons la collaboration de tous les contribuables.

La Corporation Municipale de Ste-Angèle de Prémont.

Amies Fermières

N'oubliez pas le 11 mai, notre assemblée commencera à 6 heures p.m. par le souper; soyez toutes présentes, nous choisirons

la maman de l'année. Amenez avec vous, votre maman, et belle-maman, elles sont toutes les bienvenues - Décision des présences: s.v.p. communiquer immédiatement en téléphonant à 268-5403 avant le 5 mai pour un nombre, le plus exact possible.

Invitation

Toutes les dames et jeunes filles de Ste-Angèle et des paroisses environnantes qui veulent se joindre aux Fermières sont priées de donner leur nom et payer leur contribution qui est de \$5.00 (revue comprise) avant le début juin, à Mme Françoise Bergeron ou Mme Gisèle Pichette. Vous pouvez toutes

venir assister à nos réunions sans obligation de votre part, tout simplement dans le but de vous renseigner et vous aider à décider si vous aimeriez vous joindre à nous. Bienvenue à toutes!

Les chanceuses

Avez-vous vu nos Fermières à la T.V. comme elles ont été chanceuses au programme Coqueluche vendredi dernier. Plusieurs se sont vues offrir une rose par le chanteur Aimé Major. Mme Gisèle Pichette pour sa bonne réponse a gagné un bon d'achat de \$100.00.

Félicitations à vous toutes!

Saint-Édouard

par mme monique brullemans

A tort ou a raison, j'ai tendance à voir en toute personne de sexe féminin, célibataire, jeune ou vieille, une mère en puissance. En effet, en plus de toutes nos mamans qui nous ont donné la vie dans leur

chair... combien de femmes qui n'ont jamais connu cette joie, n'ont cessé de se dévouer et ont été mères "à leur façon" pour les enfants de leur quartier, neveux, etc. Les institutrices, les religieuses, ne sont-elles pas aussi des mères pour les enfants qui se nourrissent de leur enseignement, de leurs conseils et surtout de leur estime?.. Les petites filles elles-mêmes ne sont-elles pas déjà mères lorsqu'elles soignent un frère ou une sœur plus jeune, lorsqu'elles consolent une amie?..

Donc, en prévision de ce dimanche 8 mai, j'offre mes hommages et mes vœux de bonheur à toutes les mamans, y compris celles qui ne sont pas reconnues comme telles et qui le sont dans leur cœur. Bonne fête!

Soirée de l'A.F.E.A.S.

Le souper aux fèves au lard aura lieu samedi 7 mai, à 18 h. (6 h p.m.); les billets sont disponibles chez les membres jusqu'au 3 mai. Ceux qui ne désirent assister qu'à la soirée dansante, vente des billets à la porte.

DES MOTOCULTEURS
POUR TOUS
LES BESOINS

Ariens

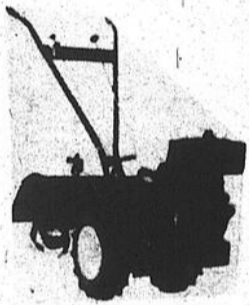

Ariens pour le jardinier sérieux et dont la terre requiert une préparation importante.

Le motoculteur ARIENS n'est pas égalable à cause de:
sa fabrication
sa solidité
son esthétique...



Ariens

J. SICARD SPORTS
811 boul. Est, Louiseville, 228-5803

AVANT D'ACHETER VOTRE MAISON
VOYEZ LES "MAISONS ALOUETTE"

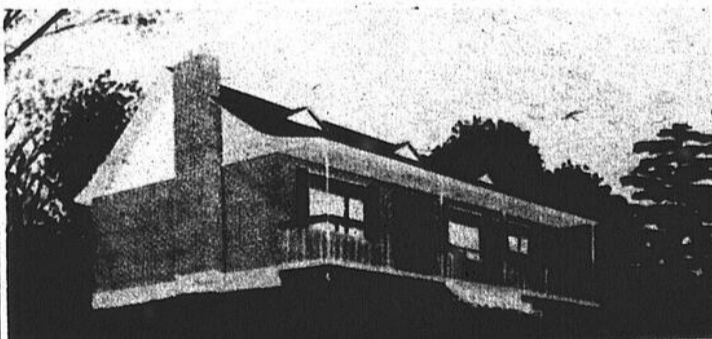

Plus de 30 modèles
L'intérieur peut être modifié
au goût du client.

Devis standard:
Cuisine: armoires, comptoir pré-moulé, hotte de poêle, prélat coussiné, évier en acier inoxydable. Salle de bain: céramique sur le plancher, céramique sur le mur de la douche, pharmacie, lavabo, toilette, bain, accessoires. Salon & chambres: tapis mur à mur. Chauffage électrique avec thermostat dans chaque pièce, entrée de 150 ampères, prises et lumières extérieures, descente de sous-sol, tuyauterie de cuivre et d'A.B.S.

En supplément:
abri d'auto de 12, 14 et 16" de large, maison de 26 et 28" de large, grande ouverture entre salon et cuisine, entrée à demi-étage sur le côté ou à l'arrière, pente de toit 5/12.

4 MODELES DE CHALET

Prenons maison mobile
en échange

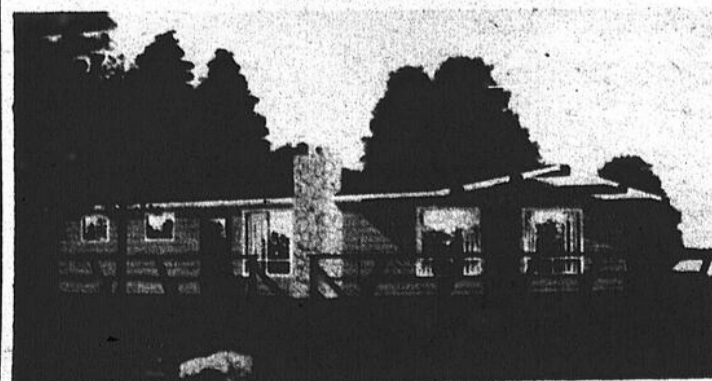

BENOIT FRANCOEUR représentant
661 rue Duchesnay St-Justin 227-2626

Du nouveau aux Enchères Lesage de Saint-Léon

Pour vous donner un meilleur service, dans la vente de vos animaux, nous avons pensé d'opérer 2 jours par semaine, soit le mardi et le jeudi et ce à compter du 3 mai 1977.

Il est à noter que nous ferons la vente des petits porcelets, (seulement le mardi dès 7.00 heures p.m.). Donc plus de vente de petits porcelets le jeudi. Pour ce qui est des autres animaux, tels que veaux, vaches, porcs frais, truies et verrats, vous aurez le choix le mardi ou le jeudi. Cette vente du jeudi commencera elle aussi à 7.00 heures p.m. La réception de vos animaux ne devrait pas dépasser 10.30 heures p.m.

Espérons que ces quelques changements seront à la satisfaction de tous et contribueront à accélérer la vente des animaux.

Qu'on se le dise dès mardi 3 mai 1977

La direction.

Pour plus amples informations

Tél.: 819-228-2235

CITY AUTOS

1271 boul. Est, Louiseville, 228-4770
330 boul. Normand, Trois-Rivières
376-2911 et 376-7641
Ligne directe Trois-Rivières: 296-3395

1976

Grand Prix SJ, 400 aut., tout équipé, 15,000 m.
Chevelle Malibu, 350 aut., s.f., s.d., 17,000 m.
Chevrolet Monté Carlo, 350 aut., baquet, console, 22,000 m.
Chevrolet Monté Carlo, 350 aut., plein siège, 5,000 m.
Volaré Road Runner, 318 aut., 4 vit., s.f., s.d., 7,000 m.

1975

Chevrolet Impala 4 portes, s.d., 350 aut., s.f., s.d., 32,000 m.
Blazer Cheyenne, 350 aut., 4 X 4, s.f., s.d., 24,000 m.
Firebird, 6 aut., s.f., s.d., baquet, console, 22,000 m.
Cadillac coupé de ville, blanc, tout équipé, 39,000 m.
Plymouth Duster, 318 aut., s.f., s.d., 16,000 m.
Plymouth Fury, 318 aut., s.f., s.d., 23,000 m.
Grand Prix, 400 aut., baquet, console, 27,000 m.

1974

Dodge Dart, 6 cyl., 3 vit., radio AM / FM, 16,000 m.
Dodge Pick-Up, 1/2 tonne, 318 aut., s.d., s.f., 36,000 m.
Ford Pick-Up, 1/2 tonne, 8 cyl., 3 vit., 34,000 m.
Cutlass Suprême, 350 aut., s.f., s.d., 31,000 m.
Éconoline Van Long, 302 aut., 24,000 m.
Challenger, 318 aut., s.f., s.d., baquet, console, 33,000 m.

Mustang Mach I V-6, aut., s.f., s.d., 42,000 m.
Chevrolet Monté Carlo, 350 aut., s.f., s.d., 38,000 m.
Chevelle Malibu Classic 350 aut., s.f., s.d., 38,000 m.
Camaro, 350 aut., s.f., s.d., baquet, console, 44,000 m.

1973

Oldsmobile Cutlass "S", 350 aut., s.f., s.d., 46,000 m.
Dodge Pick-Up, 1/2 tonne, 318 aut., s.f., s.d., 53,000 m.
Chevrolet Monté Carlo, 350 aut., s.f., s.d., 35,000 m.
Dodge Dart Swinger 4 portes, 6 cyl. s.f., s.d., 45,000 m.
Camaro, 350 aut., s.f., s.d., baquet, console, 36,000 m.
Chevy Nova, 6 aut., 4 portes, s.f., s.d., 22,000 m.

N.B. Plusieurs autres modèles non mentionnés récents ou moins récents.

VENTE-ÉCHANGE

Maskinongé

par mme léo vermette

Baseball — Baseball!

Dimanche prochain le 8 mai aura lieu l'ouverture officielle de la saison du Baseball à Maskinongé. Les "Loups" de Louiseville rendront visite aux "Tigres" de Maskinongé.

Il y aura parade à travers les rues principales du village à laquelle prendront part: Les joueurs, les autorités de la place et le corps de Cadets Les Tournesols. Le départ se fera à 12.30 heures de la rue St-Luc, pour se rendre au terrain de Jeux où L'Hymne National sera chanté par Mme René Bruneau. Une batterie d'honneur a été formée pour cette occasion elle se compose de M. le curé et des autorités civiles de la place; MM. Léonard Paquin et Origène Lemyre respectivement maire du village et de la paroisse.

Toute la population est invitée à venir encourager son équipe qui se compose d'anciens et de nouveaux joueurs.

Soyons là! Venons supporter ceux qui depuis nombre d'années nous ont fait honneur.

Balle lente hommes — femmes — filles

Attention c'est parti!

A tous les intéressés qui veulent jouer dans la ligue "Molson" veuillez prendre note que les contrats sont disponibles aux endroits suivants:

Service des Loisirs 227-2466

Restaurant des Sportifs 227-4470

Bar le Chasseur 227-2342

Prix du contrat \$20.00

N.B. Femmes et filles renseignez-vous au Service des Loisirs seulement à 227-2466.

Faites vite! le temps presse!

Prochain mariage

Samedi le 7 mai sera béni le mariage de Jacques St-Louis fils de M. et Mme Jules St-Louis de Maskinongé et de Carole Viau fille de M. et Mme Marcel Viau de Louiseville.

Nos vœux de bonheur les accompagnent.

Un autre film à voir

Les paroissiens de Maskinongé ont eu l'avantage de visionner les très beaux films du R.P. Peyton soit les Mystères Joyeux et Dououreux. Cette semaine, soit jeudi soir le 5 mai à 8 heures le troisième de cette série de films intitulé les Mystères Glorieux sera présenté à l'église. Les

personnes qui ont vu les deux autres films ne voudront certainement pas manquer celui-ci. Bienvenue à tous!

Visite de la paroisse

Cette semaine M. le Curé commencera sa visite de paroisse du village. A compter de lundi après midi et visitera les paroissiens des rues St-Joseph, St-Patrice, St-Charles et Désiré.

Changement d'heure pour la messe sur semaine

Veuillez prendre note que la messe qui était célébrée le matin à 8.30 heures est reportée à 7.30 heures le soir durant le mois de mai, afin de permettre à plus de gens de poursuivre la tradition qui est de souligner d'une façon spéciale le mois de Marie. Avant la messe et y aura la récitation du chapelet.

Noces de Rubis

Samedi dernier le 30 avril M. et Mme Bertrand Rinfret célébraient leur 40ème anniversaire de mariage. Une messe d'actions de grâce fut célébrée à 3 heures. Après la cérémonie religieuse une réception réunissait leurs parents et amis à l'hôtel du Boulevard.

Nous nous joignons aux membres de leur famille pour offrir nos félicitations à M. et Mme Rinfret, et leur souhaiter de nombreuses années de bonheur, à venir!

Fête à l'Age d'Or

Mercredi le 27 avril a été célébré l'anniversaire de naissance de Mme Armand Gervais. Un magnifique gâteau lui fut offert par sa soeur Mme Leda Le Scouarnec ainsi que le champagne et le vin. Elle reçut de très jolis cadeaux de sa fille Rhéa, de son frère et de sa belle-soeur M. Mme René Ross de Montréal, et d'un groupe d'amis. Mlle Lyne Leblanc présenta une belle "Quatre Saisons" à Mme Gervais, qui lui était offerte par la nièce de celle-ci Mme Marcelle Leblanc. L'après-midi a été un vrai succès. M. le curé rehaussait de sa présence cette fête amicale. Nos remerciements à Mme Véronique Mongrain de Louiseville belle-soeur de Mme Le Scouarnec qui accompagna au piano les chants exécutés à cette occasion. Merci, aussi à tous ceux qui

étaient présents à la fête".
Mme Leda LeScouarnec.

Pèlerinage au Cap

Les pèlerinages du Premier Samedi du Mois reprendront samedi le 7 mai. Le départ se fera au Restaurant chez Margot à 7 heures p.m. Les personnes intéressées pourront donner leur nom, ou avoir de plus amples renseignements en communiquant avec Mme Elzéar Lambert 227-2375 ou avec Mme Alma Paillé à 227-4925.

A.F.E.A.S.

Le voyage d'été de l'A.F.E.A.S. aura lieu le 28 juin à la maison ancestrale de Mme Françoise Gaudet Smet à St-Wenceslas. Le groupe se rendra aussi au village indien à Pierreville et la journée se terminera par une soirée dans un théâtre d'été. Celles qui désirent déjà donner leur nom, n'auront qu'à s'adresser à Mme Marielle Lebeau. Tél.: 227-4728.

Solange Masson publiciste

Activité S.S.J.B.

Comme vous le savez, vendredi soir dernier, lors d'une soirée de présentation, le public a pu admirer les six charmantes duchesses des Fêtes de la St-Jean. Des personnalités importantes assistaient à cette première. M. le Curé Jean Neault, M. le Maire, Léonard Paquin et Mme la Mairesse, des représentants d'Associations telles que: Age d'Or, A.F.E.A.S., Loisirs (etc), S.S.J.B. des locales avoisinantes, la Reine Sylvie 1ère des Fêtes 1975, les duchesses, leurs parents et amis et un bon nombre de jeunes de notre municipalité.

Les duchesses se nomment: Carole Caron Yamachiche; Line Garand, Louiseville; Line Leblanc, Maskinongé; Line Lefrançois, St-Léon; Danielle Paquin, Ste-Ursule; Line Paquin, St-Justin.

Il y eut danse et une très belle exhibition de Ballet Jazz par les élèves de Mme Micheline Morin Pichette de Louiseville.

A la semaine prochaine Mme Jeanne Morin, publiciste.

SUPER EXTRA SPECIAL

ALKYDE
semi-lustré
no 4600, blanc
et
couleurs pasteltes
SUPER EXTRA
SPECIAL
GOSSELIN

12.99

ULTRA LAVABLE



Glidden



SPRED SATIN
Lisse, lavable
Merveilleux pour murs
et plafonds de salle de
séjour, salle
à manger
et chambres

10.99

Obtenez GRATUITEMENT avec
chaque achat: une reproduction 16" x 20",
prête à encadrer, d'une scène tirée à
peu d'exemplaires de notre sélection
"Couleurs Nature".

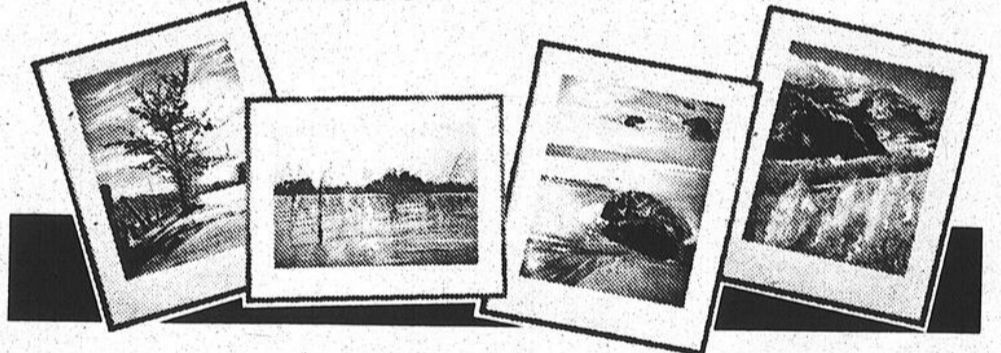

CLAUDE GOSSELIN

Tapis — prélat — papier — tenture
671, rue Denis Louiseville Tél.: 228-2817
et aux Galeries Louiseville

Attention! Producteurs agricoles

- Nous avons un très beau choix de grains de semence enregistrés tels que: Avoine — orge ou blé, MAIS DEKALB, luzerne "Saranac", Brome "Saratoga", mil, trèfle, etc.
- Toute cette semence est certifiée et étiquetée.
- Tous les numéros d'engrais chimique soit en vrac ou en sacs.
- Herbicides à maïs ou autres.
- Aussi, corde de presse en nylon 9,000 pieds corde de presse en sésame 9,000 et 10,000 pieds
- Tout ce dont vous avez besoin pour une pelouse en santé: Mélange à gazon "Ombre Soyeuse", "Vert Eternel" — Engrais, petits produits, etc....

Réservez dès maintenant chez

CYRILLE FRIGON

420, Petite-Rivière,

Louiseville

tél.: 228-4288

ENCANTEUR COLBERT & FRERE INC.

Gilbert Colbert
— encanteur licencié —

Toujours à votre service pour tous genres d'encans ou pour l'achat de vos terres avec roulant.

Tél.: (819) 297-2711

Ste-Grtrude Cté Nicolet

"Parents à l'action!"

(Comité de l'Ecole Institutionnelle de Louiseville)

Le comité de parents de la Commission Scolaire de Grandpré dont la présidente est Mme Nicole Boucher tenait lundi le 25 avril en l'école Jean XXIII de Louiseville, un colloque où eurent l'occasion de se rencontrer et de dialoguer, des représentants à différents niveaux des quatre Ecoles Institutionnelles composant la C.S. de Grandpré, soit Louiseville — Yamachiche — Maskinongé — Belle-Vallée.

Le thème du colloque "Relations entre la Commission Scolaire, les principaux d'école, principaux adjoints, les enseignants, conseillers pédagogiques, parents membres de comités d'école. Chacun put s'exprimer sur la façon dont il concevait son rôle, ainsi que sur sa façon de comprendre le rôle des autres participants.

Un dialogue, amical, des observations constructives, bref c'est un groupe de personnes optimistes, dynamiques qui sont reparties de cette rencontre, une pensée à retenir "Mieux vaut avancer lentement avec ceux qui veulent que d'attendre après ceux qui ne veulent pas s'impliquer".

Congrès à Cap-Rouge

Mmes Nicole Boucher et Ginette Cournoyer assisteront comme déléguées du comité de parents au congrès des comités de parents qui aura lieu les 20 - 21 - 22 mai à Cap-Rouge. Le thème du congrès "C'est quoi tes valeurs?"

Fête des finissants

Réalisant l'importance qu'à pour le jeune de 6e ou 7e année le passage de l'élémentaire au secondaire, les quatre comités d'école en accord avec la Commission Scolaire de Grandpré, souligneront chacun à leur ma-

nière cet événement, au cours du mois de mai. Une visite des locaux de la polyvalente l'Escale, rencontre avec leur futur principal, M. Roger Matteau, seront au programme des quatre comités, plus quelques petites surprises particulières à chaque Ecole Institutionnelle.

Unité Sanitaire

Le Comité de l'Ecole Institutionnelle de Louiseville recevait lors de sa dernière réunion, Garde Caron, une des infirmières visiteuses du Département de Santé Communautaire.

Dès la pré-maternelle, les enfants sont visités par les infirmières de ce service! Quels sortes d'exams fait-on? Un peu de tout, cuir chevelu - bouche - oreilles - thorax - tension artérielle - test de la vue, de l'ouïe - perception des couleurs... Ce service de dépistage mérite d'être souligné!

Fête de l'Age d'Or

La grande fête de l'Age d'Or mérite d'être soulignée, elle met de la chaleur et de la vie dans nos coeurs.

Dimanche le 29 mai, la plupart des clubs se réjouiront à cette occasion. A Louiseville à 5 heures il y aura messe spéciale aux intentions des membres vivants et décédés et si possible nous désirons une forte assistance.

Après la messe le rendez-vous sera au Miss Louiseville pour un grand souper.

Nous accordons la préférence à nos membres de l'Age d'Or qui sont en règle.

Le souper sera suivi d'une belle soirée dansante où tous les visiteurs pourront s'amuser et se divertir à leur gré.

Les billets sont en vente à la salle de l'Age d'Or. Bienvenue aux visiteurs de l'extérieur aussi.

Combien de troubles particulièrement de la vue ou de l'ouïe ont pu être détectés grâce à ces examens. Troubles légers, pas remarqués par les parents mais assez importants pour nuire au bon fonctionnement scolaire de l'enfant et affectés si non soignés à temps, son avenir.

Le dentiste visite également périodiquement les jeunes, en plus d'un bon nettoyage de dents, accompagné de quelques conseils, les parents seront informés si leur enfant présente quelques problèmes dentaires.

Assemblée générale

Chaque école institutionnelle tiendra bientôt son assemblée générale de parents, en ce qui concerne Louiseville, la date a été fixée au 18 mai prochain. C'est donc un rendez-vous pour les parents concernés.

Lyse B. Arseneault, publiciste.

La direction

Fête de sucre

Mercredi dernier le 20 avril par une belle journée chaude et ensoleillée, environ 125 membres du club de l'Age d'Or de Louiseville, se rendaient à l'érablière de M. P. Béland, dans le rang Barthélémy à St-Léon. Le président les accompagnait. En attendant le dîner, les gens ne sont pas restés inactifs de très belles voix ont pu se faire entendre et ont soulevé l'enthousiasme.

Les mets en abondance étaient succulents et les crêpes arrosées de bon sirop d'érable flattaient le palais. Nous avons de bons musiciens tels que M. Maurice Auger, M. Alcide Livernoche et M. P. Béland.

Un autobus était à la disposition. M. P. Béland a donné deux bons bocaux de tire et l'Age d'Or aussi a fait sa part.

Nous remercions le personnel Béland, les musiciens, les chanteurs, les danseurs, les organisateurs et tous les membres qui ont contribué au sucre de cette belle journée passée dans la nature.

La tire était délicieuse. Un gros merci. par Mme Georges Bellemare secrétaire du club

En collaboration avec l'A.F.E.A.S. de St-Justin.

VENEZ DECOUVRIR LA MODE PRINTEMPS-ETE. CE SOIR, MERCREDI 4 MAI A ST-JUSTIN, A 20:00, LA PARADE DE MODE BIBYANE HAUTE-MODE

BIBYANE HAUTE-MODE
Galeries Louiseville

Bijouterie Noël Enr.
Jules Noël, prop.

402 Ste-Anne, Yamachiche, 296-9910

— Bijoux au prix du gros —
vente — réparation — nettoyage

chaînes • bagues
breloques • zodiac

Plantes fleuries pour la Fête des Mères
FLEURISTE COLETTE GIRARD Inc.
(fleuriste diplômée)

1611 Ste-Anne Est Yamachiche

- fleurs naturelles
- fleurs séchées
- plantes vertes
- arrangements floraux pour toutes occasions
- bientôt plants de parterres et de jardins
- graines de semence de W.H. Perron

OUVERT tous les soirs à l'occasion de la Fête des Mères.
Livraison gratuite à:
Maskinongé, Louiseville, Yamachiche, St-Etienne-des-Grès, St-Barnabé, St-Sévère, St-Thomas, Pointe-du-Lac, Trois-Rivières, Cap-de-la-Madeleine.

Nous expédions partout en province **296-2106**

A la Caisse Populaire
Un nouveau plan d'épargne payant pour vous

PLACEMENT-BONI

Un plan d'épargne par mensualité (1 à 5 ans) avec un **BON TAUX D'INTÉRÊT** (supérieur à l'épargne stable) et avec en plus un **BONI À L'ÉCHÉANCE (\$)**

UN RENDEMENT PLUS QUE CONCURRENTIEL

10.4%

Pour un plan de 5 ans avec le taux d'intérêt actuel. Le taux est révisé à tous les six mois

Informez-vous à votre Caisse Populaire

Échotier



Romain Vachon n'est jamais inquiet quand il s'agit d'un défaut mécanique, car il s'y connaît en la matière, et Romain se fout des towings...

A chaque semaine, la preuve est faite de la popularité de cette chronique et un lecteur de celle-ci, spectateur attentif lors du dernier gala de patinage artistique nous faisait parvenir le petit communiqué suivant en précisant qu'il devait passer dans l'Echotier: "Un lecteur de l'Echo de Louiseville et aussi spectateur lors du spectacle de patinage artistique à l'aréna de Louiseville le 23 avril, voudrait offrir ses félicitations à la Louisevillienne Carole Desmarais pour sa magnifique exhibition en solo et en groupe."

Un petit garçon à son papa:

— Tu me grondes parce que j'ai de mauvaises notes, papa... Mais, entre nous, tu crois que ça vient de quoi: de l'hérédité ou du milieu?

Si l'on en croit les clients de Gérard Lesage, ce dernier répondrait encore aux "call" comme un original! Malheureusement, il s'est trouvé une porte sur son passage... C'est du moins la version officielle donnée par Gérard qui exhibait, ou plutôt qui cachait un oeil au beurre noir derrière ses verres fumés.

Une garde-malade, rassurant un malade: — Ne vous en faites pas. Les médecins sont comme les politiciens. Ils "voient avec inquiétude" pour pouvoir ensuite "montrer avec orgueil".

Un voyage à Montréal avec Paul Béland vaut son pesant d'or... Il n'y en a pas comme lui pour vous faire visiter même les terrains de stationnement. Croyez-le ou non, Paul a failli ne pouvoir sortir du stationnement de l'Hôtel Loews, et lorsqu'il a enfin trouvé la sortie il a tenté de s'esquiver sans payer! Et il y en aurait encore pour remplir toute cette page...

DEVINETTE: (elle nous provient d'un lecteur) En Israël, comment appelle-t-on un bébé de trois mois qui n'est pas encore circoncis? —UNE FILLE!

Deux de nos éminents hommes d'affaires de Louiseville se sont retrouvés à l'hôpital dernièrement. Il s'agit d'Alide Lessard, l'as vendeur d'autos et Robert Hébert qui veut que vous soyez toujours bien habillés... Les deux ont du subir une opération presque

réjouit maintenant lui qui est en pleine forme, la peur étant passée et la pierre aussi!

Enquête
Comme chemise, c'était de la camelote, mais c'est ce qu'il trouva de mieux; aussi M. Smith l'acheta. A l'intérieur, il découvrit un papier portant le nom d'une jeune fille, son adresse et le message suivant: "Veuillez m'écrire et envoyer votre photographie." Sous une impulsion romanesque. M. Smith écrivit à la jeune fille et lui envoya sa photo. Peu de temps après, il reçut une réponse. Très ému, il l'ouvrit et lu: "Merci pour la photo. Je fabrique ces chemises infectes depuis longtemps et j'avais simplement envie de voir quelle espèce d'individus les portent."

Marc Béland est prêt à jurer devant tous les dieux que l'histoire ci-dessus n'a rien à voir avec les produits de l'Empire Shirt de Louiseville...

Certaines personnes ne manquent pas de se glorifier que du au fait qu'elles n'ont rien à se reprocher, elle ne craignent pas cette chronique. Parmi celles-ci,

Il faut classer Mmes Jacqueline Hamelin et Byblane Doyon, toutes deux du centre commercial les Galeries de Louiseville!

Lors d'un concours radiophonique, on annonce le concurrent suivant. C'est un jeune parachutiste de l'armée.

— Avant de vous poser votre question, caporal, lui dit l'animateur de l'émission, permettez-moi de vous soumettre une question plus personnelle: combien de parachutages faut-il avoir réussi pour être breveté parachutiste?

La réponse, implacablement logique: ne se fait pas attendre:

—Tous, monsieur!

Malgré tout ce que l'on a pu écrire pour inciter les gens de chez-nous à consommer des produits fabriqués dans la région, il y aura toujours des exceptions. Par contre, d'autres utilisent des subterfuges pour s'excuser, et notre confrère Pierre Beaulac est de ceux-là. Lundi soir, à la séance du conseil, il fumait des CDA, non de fabrication locale, mais de géné-



ANNONCE CLASSEE

A vendre, campeur, très propre, réfrigérateur, poêle, propane, toilette, etc. Ayant peu servi, son propriétaire préférant le soleil des mers du Sud. Si intéressé, adressez-vous à Pierre Guilbault, Sûreté du Québec à Louiseville.

rosité locale! Et en plus, il n'avait même pas les allumettes pour les allumer. Pourtant son patron a l'impression de lui verser un salaire suffisant pour lui éviter cette honte de quêter ses cigarettes...

Petits films

Des détenus discutent dans leur cellule:

— Moi, je suis sûr que ta Nini, elle a fait sa valise!

— Et toi, tu te figures que ta Vovonne t'attend en tricotant?

— En tout cas la mienne, dit un autre, je suis sûr qu'elle n'a pas bougé.

— Si sûr que ça?

— Pour une bonne raison. C'est qu'elle a encore trois ans de prison à faire.

Maurice Clément est un fin renard. Dernièrement, après avoir présenté une soumission pour une nouvelle niveleuse au Club Armony de St-Léon, Maurice saluait tout le monde disant retourner chez-lui. Mais, faisant mine de rien, il s'assied avec des copains attendant la décision de la direction du Club, confiant d'avoir gagné les directeurs à sa cause. Et il avait raison, car quelques minutes plus tard, il revenait se faire confirmer la décision du Club. Si Maurice se présente chez-vous, pour vous vendre quelque chose vous saurez à quoi vous en tenir...

**RIEN NE VAUT
LES PETITES
ANNONCES DE**

228-5532

L'ÉCHO
DE LOUISEVILLE

Nettoyez vos tapis vous-même avec le nouvel appareil professionnel pour nettoyage de tapis.

BOUTIQUE Robert Viau

175 St-Laurent
Louiseville — 228-5251

Il n'est point de souhait plus ardent, plus sincère, que celui que l'on fait à une tendre mère.

rég.: 199.95
spéc.: 159.95

groupe de bagues familiales
rég.: 85.00 à 100.00
spéc.: 69.00 à 84.95

rég.: 42.95
spéc.: 29.95

rég.: 15.25
spéc.: 9.50

rég.: 105.50
spéc.: 67.95

rég.: 32.95
spéc.: 19.25

Bijouterie ALARIE

299 St-Laurent, Louiseville, 228-3175 Distribution Enr.

Elles coûtent \$2.00 pour une parution ou \$5.00 pour 3 parutions. Elles sont toujours payables avant parution.

Les petites annonces

228-5532



LES PETITES ANNONCES

TARIFS:

- 1 parution: \$2.00
- 2 parutions: \$3.50
- 3 parutions: \$5.00

ELLES SONT TOUJOURS PAYABLES AVANT PARUTION

La date limite pour faire paraître une annonce classée est le lundi à midi (12.00 hres) précédant la prochaine édition.

A votre service du lundi au vendredi de 9h. à 5h.:

228-5532

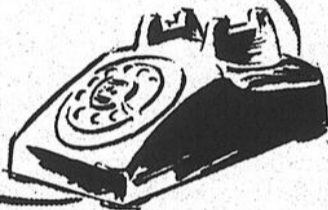

LOGEMENT de 4 1/2 app. au 980 Boul. Est, Louiseville. Chauffé, éclairé, meublé. S'adresser 835-2313 (St-Gabriel).

LOGEMENT de 4 1/2 pièces, situé à 411 St-Augustin, Louiseville, libre le 1er mai. S'adresser tél.: 228-3231.

LOGEMENT de 4 1/2 pièces, un 2e étage, situé à 293 St-Laurent, Louiseville, moderne, chauffage électrique, entrée pour laveuse et sècheuse, câble pour antenne de t.v., \$120.00 par mois. S'adresser à F. Gélinas, 291 St-Laurent, Louiseville, tél.: 228-2690.

LOGEMENT de 5 1/2 pièces, construction nouvelle, chauffage électrique, situé à Maskinongé, antenne de t.v. libre le 1er juillet. S'adresser tél.: 227-2051.

CHALET et emplacement pour roulotte. S'adresser tél.: 268-5416 Ste-Angèle.

LOGEMENT neuf, situé près de l'église à Maskinongé, 3 pièces, chauffage électrique, entrée laveuse-sècheuse. S'adresser à 227-2032 ou 1-514-331-3356.

LOYER situé rue St-Laurent à Maskinongé. S'adresser à 227-2223.

LOGEMENT 5 1/2 pièces, entrée laveuse sècheuse, situé à la sortie du village de Maskinongé, Visite le soir seulement. S'adresser à 227-4939 ou Tracy 1-514-743-7244.

LOGEMENT 4 1/2 pièces, au 1er étage, entrée pour laveuse, sècheuse, chauffage central à l'huile, au 401 rue St-Germain St-Edouard, libre le 1er juillet. S'adresser à: Marc Henri Casaubon 268-5276.

ILE St-Ignace, 2 milles de Berthier. Chalets meublés, bord de l'eau. Pour inf.: s'adresser les fins de semaine à 15 Rg St-Laurent, Ile St-Ignace, tél.: (514) 836-3356.

LOCAL pouvant servir de bureau, au 2e étage, à louer au-dessus de la Pharmacie Louiseville. S'adresser tél.: 228-5582 (entre 3 et 5 h. p.m.) demandez R. Lemay ou laissez message.

APPARTEMENT de 3 1/2 pièces, chauffé, meublé, éclairé, entrée privée, situé à 301 Ste-Dorothée, Louiseville. S'adresser tél.: 228-4642.

TERRE à louer avec kota de lait et bâtiments. S'adresser à tél.: 228-4312.

CHUTES de Ste-Ursule, maison à louer, à très bon prix, 4 1/2 pièces, très propre. S'adresser à tél.: 228-2312 après 5 heures.

MAISON-MOBILE 60' x 10', meublée ou non, libre le 1er juillet, située à 459 Notre-Dame Sud, Louiseville, aussi roulottes 20' à louer à la semaine, au mois ou toute la saison d'été, un léger accompte, réservera la roulotte de votre choix, allons porter sur place. S'adresser à 461 Notre-Dame Sud, Louiseville. Tél.: 228-4416.

A vendre

SET de salon Colonial, comprenant fauteuil, chaise pivotante, table et lampe. S'adresser à 227-2302 le soir seulement.

VENDONS cheveux de toutes races, ainsi que équipement de selle, neuf et usagé. S'adresser à St-Paulin, tél.: 268-2848.

VENDRAIS maison mobile de 4 1/2 pièces à Yamachiche. S'adresser à tél.: 296-3489 ou 228-5142.

CAMPEUR très propre, réfrigérateur 110 au propane, poêle au propane, toilette. Idéal pour camion 1/2 tonne. S'adresser tél.: 268-2673.

T.V. noir et blanc R.C.A. VICTOR en très bonne condition, 25 pouces. S'adresser tél.: 228-5306.

GARAGE en toile de 20' x 10', en bonne condition, 2 sets de cuisine dont un chromé et l'autre en bois verni, 2 bureaux pour chalets. S'adresser tél.: 228-5105.

Ampli-préamplificateur "Yamaha", modèle CA-800, 2 x 50 watts Rms, quelques mois d'usage, balance de garantie de 5 ans, meilleure offre. S'adresser à G. Labrie, le jour: 296-3723, le soir: 228-3836.

SET de salon comprenant: un divan et un fauteuil, 2 tables de salon, 2 lampes, le tout de style espagnol; fournaise à l'huile pour système à air chaud avec réservoir de 200 gallons. S'adresser tél.: 228-3483 après 5 hres.

AVOINE de semence de belle qualité. S'adresser à tél.: 228-2229 St-Léon.

TERRE à vendre: 150 arpents de terre cultivable, bâtiments de ferme en bon ordre, instruments aratoires si désirés, avec ou sans maison, située à 5 rg St-François, St-Sévère. S'adresser tél.: 264-5401.

MAISON mobile modèle Parkwood 1974, 14 x 68 avec terrain disponible 100 x 100, prix à discuter. Pour informations, s'adresser à tél.: 227-2404 ou 227-2595.

HONDA XL 100, 1975, 5 vitesses, équipement route et trail, mileage 450, en très bonne condition. S'adresser à tél.: 885-3933.

MAISON en briques, 40 par 27, construite en 1916, rénovée en 1971 en respectant le style. 2 étages aménagés pour 2 logements, une cave et grenier. Chauffage électrique et thermostat dans les 10 pièces et 3 toilettes, fournaise à l'huile pour la cave et terrain de 90 par 90. Tapis mur à mur, fixitures, rideaux et toiles au fenêtres. Libre le 1er mai. S'adresser à tél.: 885-3600.

1000 à 1500 balles de foin "Luzerne", deuxième coupe. Une montée de nettoyeur, 75 pieds de longueur. S'adresser à Claude et Roch Deschesnes, 930 Principale, St-Léon, tél.: 228-4909 ou 228-2276.

UN 10 vitesses de marque "Targa" de couleur rouge, de garçon, presque neuf, \$100.00. Si intéressé seulement, s'adresser à 885-3359.

1 yacht 14 pl. en fibre de verre avec cerceau direction et moteur 40 forces Mercury avec toile. 1 trailer rigide d'animaux. 1 grange 26 x 30 lambris en bois, tôle ondulée presque neuve, en bonne condition. S'adresser à tél.: 227-2410.

SET de cuisine antique comprenant table ronde avec 2 bahuts et 5 chaises, aussi une autre petite table ronde antique. S'adresser tél.: 228-5298.

A louer

CHERCHONS un loyer de 4 1/2 ou 5 1/2 pces situé à Louiseville. S'adresser à tél.: 228-3339.

PERSONNE seule recherche maison à louer dans un rayon de 10 milles de Louiseville. S'adresser tél.: 228-3532 entre 9h. a.m. et 5h. p.m.

LOGEMENT de 5 1/2 pièces, eau chaude, entrée pour laveuse et sècheuse, très bien situé, à 115 St-Charles, Maskinongé, libre immédiatement. S'adresser tél.: 227-4886.

FUTURS MARIÉS

Pour des photos originales réservez dès maintenant

LAPORTE PHOTO ENR.

2 photographes d'expérience. Tél.: 228-4111

Pour photos d'amateurs service de 24 heures. 256 St-Laurent — Louiseville



André Petit, b. sc. app., a.g. arpenteur-géomètre

200 ave Ste-Marie, LOUISEVILLE, P.Q. J5V 1E9 Tél. (819) 228-3608

Claude Vertefeuille Inc.

Assurances Générales

200, Ste-Marie — Tél.: 228-2727 — Louiseville

Responsabilité de tous genres
Automobile
Feu



- Stabilité
- Service
- Sécurité

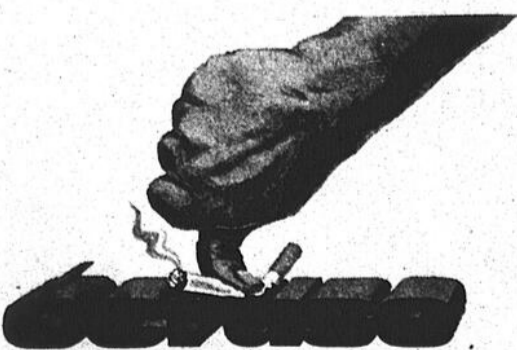

☚ Société Canadienne du Cancer

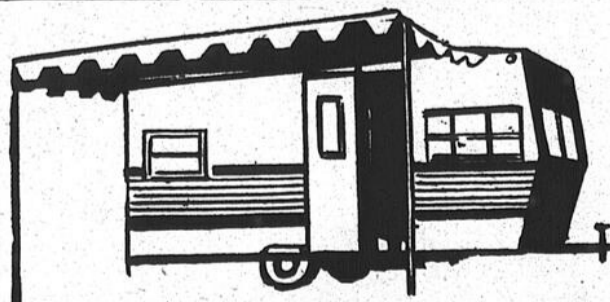

Choix de maisons mobiles usagées de toutes grandeurs, à partir de

\$4,000.00

CHARTIER & NOËL INC.

1061 boul. Est 228-5402

Louiseville 228-5117

Pour service de réfrigération domestique et commerciale, tél.: 228-2298.

FAIRE-PART

Cartes d'affaires Circulaires Papeterie de bureau Conception graphique Demandez un de nos représentants à tél.:

296-3335

NORMAND TRUDEL

entrepreneur en Stucco imitation de pierre et brique ESTIMATION GRATUITE

911, Savole St-Justin Tél.: 227-2114

ENCAN PRIVÉ

Antiquités et usagées Dimanche le 8 mai à 1 hre p.m.

482 Ste-Marie Lanoraie Inf.: 1-(514) 887-2509

Encan

Achat — échange vente à commission Tous les dimanches après-midi, à 2 hres chez

CLAUDE V. GELINAS — encanteur licencié — 2700 St-Louis St-Paulin — 268-5361

A VENDRE: très belle qualité d'orge de semence de marque Laurier provenant de semence certifiée. Aussi, bois de poêle et bois de foyer. S'adresser à Jean-Denis Bellemare, Maskinongé, tél.: 227-4600.

ROBE de mariée avec voile, grandeur 7 ans. S'adresser tél.: 228-5626.

2 maisons situées sur la rue St-Paul à Louiseville dont une à 5 logements: 2 de 4 1/2 pièces, 1 de 7 1/2 pièces chauffage à l'eau chaude, 2 de 3 1/2 pièces chauffage à l'eau chaude et meublées, l'autre maison de 4 logements: 2 de 4 1/2 pièces, 1 de 3 1/2 pièces, 1 de 3 1/2 pièces, meublées, prix de l'évaluation scolaire. S'adresser tél.: 375-4451.

MAISON de 25' x 50', 4 chambres, salon, cuisine, chambre de bain, sous-sol fini, terrain de 180' x 120', rivière navigable tout l'été jusqu'au Lac St-Pierre, grand jardin. S'adresser à 947 Notre-Dame Sud, Louiseville, 228-2355.

MAISON seule, de style canadien, 2 étages, 7 pièces, située au 1480 Rang Beaupré, Ste-Ursule. S'adresser tél.: 228-2390 après 6 hres.

MAISON à 3 logements, située à 41 rue de la Fabrique, Louiseville, bonnes conditions. S'adresser à Françoise Martin, tél.: 228-5889 ou 228-2919.

JEANS. Jeans légères imperfections, sans poche à \$8.95, avec poche \$12.95, jackets non lavés \$11.95, ensembles corduroy H.I.S. \$23.95; chandails et tops à \$3.95. Ces prix sont nets. 12 marques de jeans pour mieux vous servir. Escompte de 10% temporaire sur toute marchandise non annoncée, en magasin. A la Boutique Apollon, 712 Ste-Anne, Yamachiche, tél.: 296-3082.

FUYAUX de ciment de 6 à 30 pouces; tuiles de ciment pour patio, trottoir, tour de piscine; bordure de chemin; accotement de "parking"; blocs décoratifs, etc... S'adresser à Ciment Isabelle & Fils Enr., 821 Grande-Rivière Nord, Yamachiche, Maurice Isabelle prop. tél.: 296-3080.

RÉPARATION d'Appareils MÉNAGERS électriques.
André Pombert
271, Ste-Elisabeth Louiseville.

F. Benoit Service Enr.
315 Petit-Bois Maskinongé
Tél.: 227-2358
Réfrigération domestique et commerciale
Air climatisé
vente et service.

Montour Réfrigération Enr.
Contracteur licencié
540, Grande Carrière Louiseville
228-5459
RÉFRIGÉRATION
- Industrielle -
- Commerciale -
- Air climatisé -
Pièces pour toutes marques de Bulk-Tank.

ROULOTTE "Dauphine" 1973, 25 pieds, toute équipée, avec auvent, air climatisé. S'adresser tél.: 228-2786 ou 228-4693 après 5 hres.

BUNGALOW de 5 pièces avec garage, chauffage électrique, terrassement fini. S'adresser tél.: (514) 885-3443.

YAMAHA 350, remis à neuf, prix: \$700.00. S'adresser tél.: 227-4956 après 5 hres.

T.V. noir et blanc portative 12 po. 1 mois d'usage encore sur garantie prix \$100.00; enregistreuse pour petite cassette sur garantie \$60.00; parc de bébé en bois \$10.00; 6 roues de chariot pour décoration \$10.00 chacune; 1 brasseur à peinture de marque "Red-de-Ville" prix \$200.00; peinture Laurentide intérieur semi-lustré blanche \$9.00 le gallon, petit comptoir de magasin \$25.00 ch. S'adresser à 228-4825.

MAISON en face de l'église à St-Viateur Cité Berthier, no 1701 Rang York. Un étage 30 x 35 pieds, 4 pièces, grenier et cave de 8 pieds, chambre de bain. Libre immédiatement. Tél.: 885-3600.

MAISON en brique à deux logements, un de 4 1/2 pièces, située au 203, Pied de la Côte à Maskinongé. S'adresser tél.: 227-2112.

CHALET neuf, fini rustique, meublé, système électrique, près de la Rivière Caché au Bois-Blanc à St-Justin, site idéal pour pêche, chasse, terrain boisé. Prix à discuter, au plus offrant. S'adresser tél.: 228-5728.

ROBE de mariée, grandeur 7 ans, à vendre. S'adresser tél.: 228-3585.

HONDA 1975, moto-cross Elsinore 250, très bas millage, bas prix. S'adresser tél.: 268-5300 après 6 hres ou 228-3246 après 6 hres.

J-5 Bombardier avec "winch" et 2 trailers dont un pour billots et l'autre pour bois de 4 pieds. S'adresser tél.: 265-2043.

ATTENTION CULTIVATEURS!
GRAINS DE SEMENCE: avoine Scott certifiée no 1, germination 98%; avoine Garry, certifiée no 1, germination 99%; orge Bonanza, enregistrée, à vendre. S'adresser à Marc Saucier, 340 Petite-Rivière, Louiseville, tél.: 228-5265.

PIQUETS de cèdre, longueur de 6 et 7 pieds, à vendre. S'adresser tél.: 228-2963.

SERVICE
Réparations sur toutes les marques de laveuses, sècheuses, poêles électriques.
FERNAND VIAU SERVICE
944 Notre-Dame Sud Louiseville,
228-5790

YVON LEFEBVRE
Entrepreneur Stucco

Imitation de pierre et brique.
Décorateur Peintre
600, rue Notre-Dame Sud Louiseville
Tél.: 228-5536

CHENIL DU GRAND BERGER
2500 Rang Paul Lemay Ste-Angèle-de-Prémont
Tél.: (514) 268-5753

• club de dressage
• vente & élevage
• races de haute lignée: berger allemand, bouvier des Flandres, Schnauzer géants, Akita
• service de pension

UN boeuf "Holstein" pur sang, enregistré, de 10 mois, la mère a un B.C.A. moyen de 144-140. S'adresser tél.: 228-3741.

TENTE-ROULOTTE "Starcraft" avec toit et côtés rigides, toute équipée. S'adresser tél.: 228-5398 ou 228-5421.

PAILLE à vendre. S'adresser tél.: 296-3577.

SET de cuisine avec 6 chaises droits et 2 berçantes. Un autre set de cuisine avec 4 chaises, 2 pompes à l'eau. S'adresser à Germain Gagnon, 227-2117.

LAVEUSE à vaisselle automatique, 3 tondeuses à gazon au gaz, 1 souffleur à neige. S'adresser à tél.: 228-4467.

MAISON mobile meublée "Windsor" très propre, 60' x 12'. S'adresser après 6 heures à 227-2530.

MENAGE neuf n'ayant pas servi, comprenant: 3 mobiliers de chambres, colonials, 1 mobilier de salon colonial, ainsi qu'un réfrigérateur 15 p.c. et cuisinière 30 po. S'adresser à Normand Lessard Tél.: 228-2711.

REFRIGÉRATEUR une porte de marque "Frigidaire" idéal pour chalet, en très bonne condition. S'adresser à St-Paulin Tél.: 268-2659.

SET de chambre en bois brun, propre; tente-roulotte 1973, 4 places, de 11' x 5', cuisinière de 10' x 5' qui s'adapte à la roulotte; poêle "Coleman" et table. S'adresser tél.: 228-4261.

TERRE de 60 arpents, située dans le Rang St-Jacques à Maskinongé. S'adresser tél.: 227-4429.

ROULOTTE Champlain, 24 pieds, hivernisée, complètement équipée. S'adresser tél.: 268-5306 à St-Paulin.

POELE Castel Bélanger combiné à l'huile et à électricité, très propre. S'adresser tél.: 227-2172.

VENDRAIS réfrigérateur à liqueurs usagé pouvant servir pour chalet ou restaurant, prix \$125.00. S'adresser à 377-3682.

VACHES à lait de race Holstein, fraîches vèlées; aussi jeune taureau à vendre. S'adresser tél.: 819-268-2007.

BICYCLE Kawasaki 500, 3,000 milles, très bonne condition, garanti. S'adresser tél.: 819-268-2187.

25 chassis à valet, idéal pour chalet, très bon prix. S'adresser à Jean-Marie Brissette tél.: 227-2677.

FENETRES 5 x 6 pieds \$20.00 chacune; 1 adoucisseur d'eau \$280.00 neuf; 1 fournaise à air chaud ayant servi 2 hivers et en parfait ordre \$250.00, 95,000 B.T.V.; 1 lumière de rue, genre sentinelle et 20 poteaux de fer troués en T de 7 pieds, clôture et barrière de 4 pieds le tout \$75.00. S'adresser au 391 rue Notre-Dame, St-Barnabé.

PLANTS de tomates, de fleurs et de légumes, de tout pour jardin et potager. S'adresser à Florent Mélançon, 240, 3e rang, St-Barnabé Nord, Tél.: 264-5325.

MAINT-TRAIL moto ski 1971 modèle 450, en parfaite condition, peu de millage, aussi stéréo tape radio, imitation de foyer. S'adresser tél.: 264-5325.

2 vaches fraîches vèlées, une vélant en mai, provenant d'insémination artificielle. S'adresser à St-Alexis des Monts, tél.: 265-2836.

ATTENTION Club de Baseball. Aurons à vendre 2 lances balles automatiques pour junior et senior en bonne condition. Aucune offre raisonnable refusée. S'adresser à C. Langevin avant midi à 538-3984, après-midi 538-9900.

PATATES de semence rouges et blanches; roulotte Unik, 13 pieds, en fibre de verre; remorque 6 x 4, bicyclette de fille 3 vitesses à l'état de neuf. S'adresser le soir à St-Justin, tél.: 227-4450.

ANTIQUITES à vendre: lits de 54 po. matelas et sommiers, lits de 36 po., commodes, tables, lampes, bureaux, vaisselle, chaises de salon victorienne, beau tapis tressé de 9' x 11'; achèterais antiquités, armoires, etc.. S'adresser tél.: 228-5748.

MAISON de 1/2 appartements comprenant 6 chambres, 2 salons, une grande salle à manger, 1 cuisine salle de bain et dépense. Chauffage central, entrée laveuse et sècheuse. Chauffe-eau, 1 garage et 1 grand hangar. Personnes intéressées seulement. S'adresser à tél.: 228-3491, 251 Ste-Marie, Louiseville.

VENDRAIS graines de semence certifiées pour "friche permanente" à bas prix. S'adresser à tél.: 227-2444 le jour ou 227-2136 le soir.

PETITS chiens de race chihuahua âgés de quatre mois, le père est enregistré, pesant trois livres à l'âge adulte. S'adresser à Mme Joseph Michaud 320 rue York, St-Barthélemy. Tél.: 885-3386 ou 885-3733.

MAISON-MOBILE à vendre avec ou sans terrain (125 x 100) meublée ou non meublée (style futuriste). S'adresser le soir seulement à 227-2320.

1 poêle électrique combiné à l'huile, 1 réservoir 125 gallons, 27 pieds de tuyau chromé. Le tout en parfaite condition. S'adresser tél.: 228-2405 St-Léon.

VENDRAIS polisseuse commerciale marque "Cholsy", lave et polir, avec 2 brosses de 15 pouces pour laver et 4 brosses pour polir, en très bonne condition, aussi balance de comptoir pesant jusqu'à 20 lbs. S'adresser à 296-3353.

MAISON très confortable, système de chauffage central, cave en ciment, située à 3940 rue Notre-Dame, à St-Edouard.

AVOINE "Garry", orge "Bonanza", retour de certifiée. S'adresser tél.: 296-3536.

FOIN pressé à la corde ainsi que avoine de semence à vendre. S'adresser tél.: 228-5627 Ste-Ursule.

TANK citerne pour fumier liquide, presque neuve, capacité 1,500 gallons; essieux Tonden. S'adresser à Gérard Gagnon, 197 Rang Brûlé, Maskinongé, tél.: 227-4967.

CHARRUE à deux versoirs et herbes à disques (28) de marque "International". Appelez après 5 heures à 227-2203.

5,000 piquets de cèdre, 1,000 balles de paille. S'adresser à Rosaire St-Cyr, Ste-Ursule, 228-5654.

BOIS de poêle et de foyer: érable, hêtre, merisier, à vendre à très bon prix. S'adresser à Réjean Lessard, 247 Rang des Chutes, tél.: 228-5611.

BICYCLETTE C.C.M. 3 vitesses, 20 pouces, de garçon; T.V. noir et blanc, 20 pouces; scie mécanique. S'adresser tél.: 228-3938.

MOBYLETTE Yamaha 1975, casque protecteur pas obligatoire, à l'état de neuf. S'adresser tél.: 228-5414.

Fiducie du Québec
le "Trust" des Caisses populaires

375-1601

YAMACHICHE
Petite terre de 25 arpents avec une bonne maison et bâtiment, route asphaltée.

MASKINONGE
Maison de 2 logements de 5 1/2 pièces chacun et remise de 25' x 28', construction récente.

YAMACHICHE
Garage réparation générale avec bungalow de 5 1/2 pièces, construction 1975.

LOUISEVILLE
Meunerie avec machinerie, 2 grands entrepôts, maisons de 2 logements dont un de 7 1/2 pièces et un de 4 1/2 pièces, chiffre d'affaire très appréciable.

LOUISEVILLE
Maison de campagne en briques de 9 1/2 pièces, très propre, avec garage double, terrain de 160' de façade x 120'.

ST-LEON
Garage en tôle ondulée manufacturée de 40' x 80' x 14' de haut au centre, grand terrain, faut voir.

RUE LEMAY LOUISEVILLE
Très bonne maison de 3 logements de 6 1/2 pièces et 2 de 3 1/2 pièces, venez visiter, très bon prix.

Nous avons des logements à louer, terrains à vendre, aussi plusieurs chalets.

PHOTOCOPIEUR
Photocopieur automatique de marque A.B.Dick pouvant reproduire 10 copies à la minute de format allant jusqu'à 10 X 14", actuellement en opération, valeur de \$2500.00, à vendre au prix de \$850.00
Aux intéressés de venir le voir et l'essayer à:
L'IMPRIMERIE GAGNE LTEE
610 rue Gagné
ST-JUSTIN (819-227-2212)

Résidence à vendre
Directement du propriétaire, luxueuse résidence située à 121 St-Marc, Louiseville, un bas comprenant 9 1/2 pièces et garage chauffé, le haut comprenant 6 1/2 pièces, le tout très joliment décoré. Inclus dans la maison: laveuse de vaisselle, poêle, réfrigérateur, laveuse et sècheuse, rideaux et tapis neufs dans tous les appartements, fixtures électriques de 1ère qualité. Maison à l'état de neuf. Cause de vente: transfert à Montréal. **Pour rendez-vous, tél.: à Montréal à (514), 254-7806 ou (514) 353-2936.**

Adressez-vous en toute confiance à
LA TEINTURERIE ST-LAURENT
Nettoyage - pressage
Lavage de chemises.
Au service de Louiseville et du comté depuis 34 ans.
51 ans d'expérience pour mieux vous servir.
131, St-Aimé (rue de la gare)
Tél.: 228-4477 Louiseville

ANTENNE T.V. couleur — noir & blanc
228-2151
R. LAROUCHE

SI... OU OXFAM

RENE ST-ONGE
— entrepreneur électricien —
Installations:
résidentielles
commerciales
industrielles
81 Grande-Carrière Louiseville
228-3953

Agence Pierre Arès Enrg.
COURTIER D'ASSURANCES
VIE — AUTO — FEU
LOUISEVILLE **ST-EDOUARD**
530, Grande Carrière, C.P. 55
228-2580 268-5583

Les petites annonces

Divers

ATTENTION

Demande de couturières à domicile pour linge d'enfants (robes pour fillettes) de 2 ans à 6 ans x. S'adresser à 227-4601, demandez Mme Béland

MERCI à Jean XXIII. Signé M.B.D.B.

ATTENTION, planteurs de tabac. Un hy-boy, machine servant au cassage et arrosage du tabac à cigarettes, en parfait ordre. Si intéressé, veuillez vous adresser à Marcel Beauparlant tél.: 887-2504.

PRENDRAIS porc en pacage aussi vendrais chaudières de marque "Surge" en très bonne condition. S'adresser à tél.: 296-3509.

FEMME seule cherche un logement de 3 1/2 ou 4 1/2 pièces à Louiseville. Bonnes références. A vendre une table de Poker comme neuve. S'adresser à tél.: 228-2250.

COUTURIERES A DOMICILE. Expérience obligatoire des pantalons et ski-jackets d'enfants au complet. Vous devez avoir chez vous une machine de manufacture "plain". Nous livrons l'ouvrage et payons comptant. Salaire à la douzaine. Travail à la main. Ecrire: — Levant Enrg., 47 rue Labelle, Laval des rapides, P.Q. H7N 2R8 ou téléphonez à Montréal à 1 (514) 382-5600. Répondez à toutes les questions suivantes: 1° Indiquez la marque et le numéro du modèle de votre moulin à coudre. 2° Combien d'heures par semaine pouvez-vous travailler chez-vous? 3° Avez-vous déjà travaillé chez vous? Si oui, pour qui? 4° Quel genre de linge savez-vous coudre avec expérience? 5° Combien d'argent (clair) désirez-vous gagner par semaine (sans exagérer). Attention! Cette question est très importante, nous ne pardons pas notre temps si vous exigez un salaire trop élevé. N'oubliez pas d'indiquer votre nom et numéro de téléphone.

FAITES bêcher votre jardin en appelant à tél.: 228-2560. Premier arrivé, premier servi.

FILLE demandée pour travail dans maison privée et petit magasin de linge à St-Charles de Mandeville. Travail du lundi matin au samedi 5 heures. S'adresser à tél.: 835-7210 après 7 heures p.m.

ON demande des couturières avec expérience pour vêtement d'enfant. S'adresser à Ideal Sewing, 181, St-Charles, Louiseville, tél.: 228-4192.

CULTIVATEURS et autres. Pour vos travaux mécanisés: soit égoûttement, épierrement, défrichage, etc. Je suis à votre disposition. Possède "Bulldozer D7". Téléphonez-moi en tout temps. S'adresser à Robert S-Yves, 1891, Rg des Chûtes, Ste-Ursule, tél.: 228-5634.

GARDERAIs enfants de 0 à 5 ans, du lundi au vendredi. S'adresser tél.: 228-3715.

REPARATION de bicyclettes 10 vitesses ou ordinaires et réparation de pneus de bicyclettes. SE'adresser à 512 Ste-Marie, Louiseville, tél.: 228-4898.

AIMERIEZ-VOUS que je vous tire aux cartes? Si oui, tél.: 228-3198.

REMERCIEMENTS A Jean XXIII pour faveur obtenue avec promesse de faire publier. A.D.T.

EXTERMINATION: insectes rongeurs, estimé gratuit. J.G. Dubé, extermination, tél.: 228-2590.

COUTURIERES: Couturières avec expérience demandées. S'adresser à Confection Johanne, 191 Avenue du Parc, Louiseville, tél.: 228-4607.

DEMANDE couturières à domicile pour travailler le pantalon et le manteau de 2 ans à 6x. S'adresser tél.: 228-3183.

POUR trouver votre idéal écrivez à Courrier intime Enrg. C.P. 266 Station Youville. Montréal. H2P 2V4. Envoyer enveloppe affranchie, mandat ou argent. Un nom \$2.00, deux noms \$3.00, six noms \$5.00, dix noms \$8.00, abonnement un an: \$25.00.

RAMASSONS vieux fer et vieux chars. S'adresser tél.: 228-3637 après 4 hres.

GRATIS. chandail GWG avec achat de jeans, salopettes, jumpers, en denim naturel ou indigo, prix net ou 10% d'escompte, à votre choix. Avons choix complet de costumes de bain et brassière "Wonder Bra" et "D'Ici"; à la Boutique Apollon, 712 Route 138, Yamachiche, tout près de la Banque Provinciale, tél.: 296-3082.

FULLER BRUSH Co. Ltée aurait besoin de 2 représentants(es) à plein temps et 5 à temps partiel dans la région pour vendre ses fameux produits. Excellente commission. Pour informations, tél.: 1-514-759-1025 ou Case Postale 125, Joliette.

AMERICANADA. Ouest Canadien, 23 jours, départ 25 juin, \$739.00, occupation double. Pour informations: "Loisirs argent et or", permis no 50402, tél.: (514) 835-4830 du samedi soir au jeudi matin.

DEPUIS 20 ans à votre disposition à prix spécial pour tous genres d'encans: Fernand Nadeau, Encanteur licencié, St-Marcel, Cité Richelieu, tél.: 1-514-794-2766.

COUPLE sans enfant cherche logement de 4 1/2 ou 5 pièces, dans la région de Louiseville, avec stationnement pour auto et remorque. S'adresser tél.: 228-5292 après 5 hres.

FEMMES demandées. Opératrices demandées pour travail à domicile avec expérience, pour poser poches et fermetures éclair de pantalon d'enfant. S'adresser à Fine-Togs Co. Tél.: 885-3641.

A cause de notre programme d'expansion, avons besoin de trois dames pour montrer nos produits, 10 heures par semaine. S'adresser à 227-2308.

Autos-Camions

CHRYSLER 1973, Newport Custom, 2 portes, hard top, très propre, bonne condition mécanique, prix très raisonnable; aurais aussi à vendre un bateau Cadorette 14 pieds 1/2, 1976, avec moteur Evenrude 70 forces, plus remorque et équipement n'ayant servi que quelques fois. S'adresser tél.: 228-3513 ou 228-2701.

DODGE Dart 1974, V-8, 318, servo-direction, 2 portes, freins à disques, roues mag, 29,000 milles, en parfaite condition. S'adresser tél.: 228-5969.

FORD Custom 500, 1974, très propre, en bon ordre. S'adresser tél.: 227-4463.

DODGE MONACO 1968, "hard top", moteur et transmission presque neufs, 2 portes, moteur 318. S'adresser tél.: 228-3620.

CHRYSLER Newport Custom 1974, 400, 4 barils, en bonne condition, 36,000 milles, cause de décès. S'adresser tél.: 268-5203.

PONTIAC Grand AM sport 73 tout équipé, peinture neuve, bas millage. S'adresser à 227-2043.

CAMION Dodge 1971, 1 tonne avec boîte fermée. S'adresser à 227-2223.

CAMION Ford, 4 tonnes, 1969, pour pièces. S'adresser tél.: 228-4460.

AUTO, chevrolet Bel Air 1966, en excellente condition. Vente: cause de maladie. S'adresser à St-Barnabé au 40 rue St-Louis, tél.: 264-2076.

CHEVROLET "Bélaire" 1972, couleur brune, 350 po. cubes, 4 portes, pneus radiaux, en excellente condition. S'adresser à tél.: 228-2000 St-Léon.

TOYOTA Corolla 73, manuel en bon ordre. S'adresser à tél.: 227-2308.

CHENILLE J-5 Bombardier à vendre avec trailer. S'adresser tél.: 228-2963.

THUNDERBIRD 1969, V-8, en bonne condition, tout équipé, prix: \$500.00. S'adresser tél.: 296-3335 ou 296-3394 demandez Michel.

FORD LTD 1973, moteur 400, 2 jets, 4 portes sedan, automatique, servo-freins, servo-direction, en bonne condition. S'adresser tél.: 228-3990, le soir seulement.

MERCURY Cougar XR7, 1973, radio am/fm stéréo, vitres électriques, bas millage, prix: \$2,300. S'adresser tél.: 228-4108.

VALIANT 1963, 6 cylindres, automatique, 2e moteur, peinture neuve d'un an et demi, très propre, mécanique et accessoires en excellente condition; en plus 7 pneus et plusieurs pièces de rechange; prix \$300.00. S'adresser le jour à 228-4128 ou après 5 1/2 hres à 228-4616.

STATION Wagon Coloni-Park, 1974, Mercury, très propre, bas millage. S'adresser tél.: 228-3287.

TOYOTA Corolla, 1970, automatique, 2 portes, peinture neuve, en bonne condition. S'adresser tél.: 228-4910.

2 camions Pick-Up, 1/2 tonne, un Ford 1971 et un GMC 1970, très bon prix. S'adresser tél.: 228-2963.

PLYMOUTH Satellite Seebing, toit vinyle "hard top", 2 portes, 1973, moteur V-8, 318 p.c., servo-freins, servo-direction, grosse transmission, en bonne condition et à bon prix. S'adresser à tél.: 228-2831.

CAMION Pick-Up 1/2 tonne, "Chevrolet 1968" 54,000 milles. S'adresser tél.: 296-3681.

Saint-Justin

yvette masson

Il y en aura pour tous les goûts

Mercredi le 4 mai à 20 h. l'A.F.E.A.S. de St-Justin, en collaboration avec la boutique Bibiane des Galeries de Louiseville, présentera un défilé de mode estivale. Plus de dix mannequins exiberont les plus récentes créations pour l'été 1977. Un goûter sera servi durant l'intermission. Les billets au prix de \$2.00 sont en vente chez les responsables de l'A.F.E.A.S. Venez nombreux, on vous attend!

Réinvitation

C'est vendredi le 20 mai prochain que la paroisse de St-Justin est invitée par les gardiens du sanctuaire du Cap-de-la-Madeleine, à une journée de prières qui débutera à 9.00 h. pour se terminer à 20.00 h. Les intéressés donneront leur nom à Mme Simone Roch 227-2632 ou à Mme Alma Plante 227-2456 qui verront à organiser les voitures pour le voyage. Coût du voyage \$2.50. Départ 7.45 h. Bienvenue à tous!

Spécial-disco

Il y aura une soirée de danse pour les amateurs de musique disco le 6 mai 1977 vendredi, au sous-sol de l'église de St-Justin. Animateur Jean-Guy Deshaies.

A l'hôpital

Prompt retour à la santé à Mme Lucille Bellemare qui a subi une intervention chirurgicale à l'hôpital St-Joseph de Trois-Rivières. Elle doit réintégrer son foyer sous peu.

Espérance & Quotidien C'est ma fête!

"On met longtemps à être jeune". Qu'en pensez-vous? A chacun de nous, il arrive au moins une fois par an de fêter une année qui se termine. Je dis bien fêter!...

Année d'efforts, de dépassements, année de valorisation, année de nouvelles amitiés, de sérieuses confidences, de décisions importantes, année d'expériences enrichissantes, année de Vie.

Le matin de sa fête, on est porté à se regarder dans un miroir et souvent on dira: "c'est donc pas drôle de vieillir!" C'est vrai, mais on vieillit une journée à la fois, non une année d'un même coup. Une fête, c'est une célébration de son propre mûrissement, c'est l'occasion de reconnaître l'amitié, de vivre des moments de bonheur intense; mais encore faut-il les voir! Comme disait Yvon Deschamps: "Le bonheur il faut le prendre quand y passe".

Une carte, une visite, un téléphone, une invitation, un simple: "Bonne fête" et c'est là un signe d'amour. Pourquoi assombrir une si belle journée par des: "La vie passe trop vite", "je vais mouiller ça pour oublier"... "c'est un pas

Film à ne pas manquer

Jeudi soir le 5 mai en l'église de Maskinongé sera présenté un film magnifique sur la Vierge-Marie "Les mystères glorieux".

Prochain mariage

Samedi à 16.00 h. sera béni le mariage de Dominique Ladouceur de notre paroisse à Marcel Desaulniers de Louiseville. Meilleurs voeux de bonheur!

Voyage

Mme Jacqueline Gagnon a passé la récente fin de semaine à Frobisher Bay où elle rendit visite à sa fille Danielle ainsi qu'à sa sœur Mme Julien Moreau (Lucette Francoeur).

"Arrêt-stop"

Depuis quelques jours un panneau d'arrêt obligatoire a été installé à l'intersection des rues Gérin et Duchesnay. Il semble que plusieurs automobilistes n'en ont pas encore fait la remarque puisque dit-on quelques-uns ont dû payer l'amende. Cette signalisation répond à une demande formulée depuis plusieurs mois par le conseil municipal. Donc d'où que l'on vienne, on s'arrête à cette croisée de chemin.

Construction

M. Paul Brissette a commencé depuis quelques jours les travaux préliminaires à l'érection de sa nouvelle demeure, qui remplacera celle qui a été incendiée en mars dernier.

vers la tombe" etc... C'est pas ainsi qu'on se rendra à 80 ans.

Un anniversaire c'est un *merci* pour la vie que des parents nous ont donnée, un retour sur l'éducation et tous les bienfaits reçus, la perception d'une tendresse familiale laquelle à son tour nous rend sensible et accueillant à l'amour simple et gratuit. On ne donne que ce que l'on a reçu.

C'est ma fête et c'est avant tout l'occasion idéale de refaire au Seigneur une profession de foi, de lui redire combien sa présence est importante dans ma vie puisqu'il est l'Amour.

Nicole Charette

MAISON hiver-été de 4 1/2 pièces avec cave, construction 1970, entièrement meublée, sur terrain paysagé de 2 arpents 1/4 carrés, avec possibilité d'un lac, à la Rivière aux Ecorces (no 12), St-Alexis-des-Monts, prix: \$18,000.00 (comptant ou à termes). S'adresser tél.: Montréal 1-514-523-7356 entre 6 et 9 hres p.m. ou à St-Alexis 265-2790 les fins de semaine.

ATTENTION cultivateurs! Piquets de cèdre de 6 pieds à vendre, aussi allons livrer. S'adresser à: Charles Croisetière, Maskinongé, tél.: 227-2439.

CHARRUE 3 rales, 1 herse à roulettes de 20 disques hydrauliques. S'adresser à tél.: 228-5311.

POELE Electrique 30 pouces, en bonne condition, très propre avec four automatique. Prix: \$100.00 aussi perches de cèdre pour clôture. S'adresser à tél.: 228-4890.

DEBUSQUEUSE (timber-jack) 200, au gas, en bonne condition. S'adresser à: Tél.: 268-2689.

2 maisons à revenu situées sur la rue Notre-Dame Sud, l'une de 4 logements dont un 7 1/2 pièces, 2 de 4 1/2 pièces, 1 de 3 1/2 pièces; en excellent état, sur 2 étages; l'autre maison de 2 logements de 6 1/2 pièces. S'adresser à Mme Morin 228-4982 ou 228-4416, personnes intéressées seulement.

GRAVEL TAXI

au centre ville
Laurent Gravel,
prop.
230 St-Laurent
Louiseville
228-5686

Voyagez en toute sécurité avec Laurent.

MARCEL GELINAS

— atelier de soudure —

Spécialité:

réparation de boîtes de camions en aluminium, stainless steel, acier; machinerie lourde et agricole.

1-A Route Beauséjour
Tél.: atelier: 227-2277

Maskinongé
résidence: 228-3291

Dubeau, Lafrenière, Simard

— entrepreneurs —
plâtre, stucco,

imitation de pierre & brique
Formes et
couleurs au choix
Satisfaction assurée



Estimation gratuite
110 St-Marc, Louiseville:
228-4012 228-4176 228-3413

YVON LAURENDEAU

distributeur et détaillant
ENGRAIS POUR PELOUSE ET JARDIN

Vous offre également:
• semence gazon 1ère qualité
• chaux agricole en sac



S'adresser à:
319 A Petit-Bois
Maskinongé, (819) 227-4684

Saint-Alexis

par mme clovis dupuis

Cinquième anniversaire du Club Richelieu

En cette semaine Richelieu International, il me fait grandement plaisir de souligner le 5e anniversaire de fondation de notre Club Richelieu. Fondé dans un but de paix et fraternité par M. Ferrier Leclerc en septembre 1972, nous vîmes se succéder à la

présidence MM. Clovis Giguère, René R. Plante, Roger Landry, Jean-Claude Allard et le président actuel M. Normand Plante.

La raison d'être de ce club social est d'aider la jeunesse et de promouvoir différentes activités au sein de notre collectivité

canadienne-française. Est-il nécessaire de souligner que le Club Richelieu St-Alexis a contribué pour \$1,500.00 depuis 5 ans et a aidé financièrement les organismes suivants:

- S.D.L.
- Lunettes à des individus
- Parade de Noël
- Athlètes masculin et féminin de l'année
- Personnalité de l'année
- Equipe de filles de ballon-balai
- Journal de l'Ecole Sacré-Coeur
- Ligue Moustique de hockey
- Cadets
- Les Dynamics de St-Alexis

La population de St-Alexis est donc fière de compter dans ses rangs ce Club Richelieu qui compte bon an mal an 25 à 30 membres actifs, qui en plus de se recréer ensemble, participent au bien-être de notre collectivité.

Félicitations et longue vie à notre Club Richelieu St-Alexis.

Un autre besoin... satisfait

St-Alexis n'avait pas encore de dépositaire de matériaux de construction. Depuis une quinzaine de jours "Matériaux St-Alexis," propriété des frères Jacques et Michel Clément, située sur la rue Notre-Dame, offre à la population tout ce qui est nécessaire pour la cons-

truction et la rénovation. Bonne chance à ce nouveau commerce.

Mariage Frappier — Jean.

Samedi le 30 avril fut célébré le mariage de Huguette, fille de Mme Roland Frappier, à Roger, fils de M. et Mme Hector Jean.

Meilleurs vœux de bonheur aux nouveaux époux!

Prompt rétablissement

A Alain Plante qui est de retour chez lui après avoir subi une intervention chirurgicale à l'Hôpital Comtois de Louiseville.

de M. James Dubois; et Mlle Françoise Giguère, fille de M. et Mme Georges-Aimé Giguère de Louiseville.

M. Jacques St-Louis, fils de M. et Mme Jules St-Louis de Maskinongé; et Mlle Carole Viau, fille de M. et Mme Marcel Viau de Louiseville.

M. Joachim Béland, fils de M. et Mme Bruno Béland de Louiseville; et Mlle Jolaine Baribeau, fille de M. et Mme Raymond Baribeau de Trois-Rivières.

M. Marcel Desaulniers, fils de M. et Mme Gérard Desaulniers de Louiseville, et Mlle Dominique Ladouceur, fille de M. et Mme Denis Ladouceur de St-Justin.

Le carnet mondain

par mme annette trudel

Troisième concert du chœur "Chant'Ami"

Dimanche, en matinée, sous l'égide de Madame Georgette Giguère Rinfret, un troisième spectacle de "SOIREE VIENNOISE" était présenté au public et obtenait encore une fois un grand succès. Trois autres représentations sont ajoutées, à la demande du public. Elles auront lieu le samedi 7 mai à 20h30, 9 mai pour les étudiants et le 11 mai à 20h. pour le public, à l'auditorium de la polyvalente l'Escale. Il n'est pas exagéré de dire que le spectacle est grandiose!

L'assemblée des Filles d'Isabelle

L'assemblée mensuelle des membres des Filles d'Isabelle aura lieu mardi le 10 mai à 20 h. au sous-sol de l'église.

S.V.P. lisons notre carte attentivement, elle contient plusieurs items qui ont leur importance.

Baptêmes

A M. et Mme Raymond Julien (Marie-Marthe Dupuis) est baptisée une fille sous les prénoms de Marie, Aglaé, Nadia.

A M. et Mme Claude Villemure (Danielle Lefebvre) est baptisé un fils sous les prénoms de Joseph, André, Lucien, Eric.

Mariages

M. Renald Lafrenière, fils de M. et Mme Edouard Lafrenière de St-Léon, et Mlle Louise Morin, fille de M. et Mme Léopold Morin de Louiseville.

M. Roger Lavallée, fils de M. et Mme Sylvio Lavallée de Berthier; et Mlle France St-Yves, fille de M. et Mme Wellie St-Yves de Louiseville.

M. Germain Dubois, fils

Meilleurs VOEUX

Meilleurs vœux de joie et de paix à Mme Ernest Arvisais de Louiseville qui aura 87 ans le 6 mai prochain de la part de ses enfants et de ses petits enfants, qui par le don précieux de la Santé que Dieu lui veut, s'intéresse encore à sa tâche quotidienne donnant un exemple de courage, de calme et de sérénité. Soulignons aussi qu'elle est la doyenne de l'Age d'Or, pour elle ce n'est pas un âge qui dort, jetant ici et là un rayon de soleil qui n'a pas son pareil, par sa courtoisie et son accueil chaleureux. Remercions le Seigneur de cette longévité de bonheur transmis dans son cœur. Enfin portez-vous bien jusqu'à l'an prochain pour vos 88 ans.

Une compagne qui lui rend hommage.

Mme Angéline Lampron, 71, 4e avenue, Louiseville.

Bijoux au prix du gros

Qualité, service, réparation, Chaînes • Breloques • Zodiac •

50% réduction sur inventaire

Perçons les oreilles — Cadeaux — Artisanat —

Liliane Villeneuve

Rang Pin Rouge

St-Alexis-des-Monts

Tél.: 265-2385

Cartes professionnelles

DULAC, LEMIEUX & GABOURY, Ass.
vétérinaires

PRATIQUE GENERALE
32 Grande-Carrière
Louiseville
228-3115
228-3660

Salon Madeleine
(Julienne Doyon, prop.)
et
Clinique capillaire

2 coiffeuses à votre disposition
321, St-Laurent — Louiseville
CENTRE PROFESSIONNEL
Tél.: 228-5080

TÉL.: 228-4757

Gilles Béland
NOTAIRE

151, ST-LAURENT LOUISEVILLE

Clinique Dentaire Louiseville
Dr Yvon Simard

et
Claude Chaput
CHIRURGIENS-DENTISTES

143 St-Laurent
Louiseville
161-228-5577

Jean Jacques Larivière
PSYCHOLOGUE
Psychothérapie
41 rue St-Antoine
Louiseville
228-2721

Pierre-L. Trudeau, B.A., L.L.L.
Claude Dufresne, L.L.L.
AVOCATS
181 St-Laurent, Louiseville
Tél.: 228-3992

TÉL. 228-4408

CHARLES MILOT
NOTAIRE
ST-URSULE P.Q.

Jean-Guy Plourde
B.A.C.A.
comptable agréé
BUREAU: 415 Ste-Marie
Téls.: 228-2021
228-3685
LOUISEVILLE

TÉL.: 228-2915

YVON MILOT
NOTAIRE
Cessionnaire du greffe de Me
P. Fleury et Me Jos Langlois
222, St-Laurent — LOUISEVILLE

Me Luc Michaud
Notaire
2890 rue Bergeron
St-Paulin
Tél.: bureau 268-2683

EXAMEN DE LA VUE
Charles Auger, O.D.
Optométriste
TÉL.: 228-4606
CENTRE PROFESSIONNEL
Ouvert tous les jours
de 10h. a.m. à 12h.
de 2h. p.m. à 5h.
Excepté: mercredi et samedi
après-midi: fermé
Soir: lundi et vendredi
de 7:30 h. à 8:30 h.

BERTRAND FERRON
NOTAIRE
conseiller juridique
721, Ste-Anne
YAMACHICHE
Tél.: 296-3378

Me Carol McMurray
Notaire
II.L.D.N. conseiller juridique
P. 298 — 470 Notre-Dame
St-Alexis-des-Monts, P.Q.
JOK 1VO Tél.: 819-265-2127

Jacques Béland
Photographe
Spécialité: photos
de mariage
et enfants
153 Notre-Dame N.
Louiseville
P.Q.
1-819 228-5882

Dr RODRIGUE ROY
B.A. O.D.
Optométriste
Bureau: sur rendez-vous
lundi-mardi-jeudi-vendredi
Lundi et vendredi:
ouvert jusqu'à 7:30 h. p.m.
Tél.: 228-5578
292, St-Laurent — Louiseville

MASSON & LEVASSEUR
NOTAIRES

Me Michel Masson
et **Me Luc Levasseur**
200 Ste-Marie
Louiseville
228-2793
Cessionnaire
des greffes de
Me Jean-Paul Chevalier,
Me J.A. Coutu,
Me J.H.M. Coutu
et Me J.A. Ferron

228-5151

CLINIQUE VETERINAIRE
Dr. Jacques Desrosiers, m.v.
801 boul. St-Germain
Louiseville
PRATIQUE GENERALE

Carol Projean
Technicien et Accordeur de
piano
Diplôme du gouvernement
C.P. 11, Pointe-du-Lac
1670, chemin
Ste-Marguerite, P.Q.
Telephone: 377-3050

Nous finançons la VENTE et l'ACHAT
de votre propriété. FIEZ-VOUS à:
un courtier compétent "ET BIEN DE CHEZ-NOUS".

STE-URSULE
Joli cottage à la campagne, intérieur et extérieur refaits au complet
en 1976. 7 1/2 pièces, tapis et prélat inclus, très moderne, Excellente
occasion de devenir propriétaire, libre en juillet, cause: transfert.

ST-ÉDOUARD
Bungalow en très bon état, 5 1/2 pièces, tapis et prélat inclus, terrain
paysagé dans le village, site merveilleux, libre présentement, votre
offre serait considérée à la suite de votre visite. Cause: personne
agée.

ST-ALEXIS-DES-MONTS
Duplex de 4 1/2 pièces chacun, en bon état, centre du village, location
facile, réelle aubaine. Prix et conditions à négocier. Cause: trans-
fert.

ST-SÈVÈRE
Belle propriété de 2 logements, 12 pièces, très grand terrain, jardin
en production, paysagé, bâtie en brique, en très bonne condition.
Centre du village. Site de campagne très reposant. Votre visite et
votre offre seraient considérées. Cause: propriétaire âgé.

ST-BARNABÉ
Cottage de 6 1/2 pièces, annexe ou atelier, entrepôt, très grand
terrain, entrée du village. Convientrait bien à un commerce. Réelle
aubaine. Votre offre raisonnable serait considérée. Il faut voir.

ANGELBERT JUNEAU
Ste-Ursule 1991 Principale 228-4893

FIDUCIE PRÊT ET REVENU

162, St-Jean coin St-Pierre, Trois-Rivières
COURTIER **374-6289**

SERVICE 24 HRES PAR JOUR, 7 JOURS PAR SEMAINE

Membre de la Chambre d'Immeuble de Trois-Rivières et
Service Photo M.L.S.

Au passé ...il y a 20 ans!

On lisait dans l'écho il y a 20 ans

Semaine du 2 mai 1957

LOUISEVILLE

Naissances

Le 16, Marie, Huguette, Guylaine, fille de M. et Mme Romulad Lemay. Le 26, Marie, Jacqueline, Denise, fille de M. et Mme Martial Giguère. Le 22, Marie, Danielle, Cécile, fille de M. et Mme Raymond Bastarash. A Montréal, Marie, Edith, Renée, fille de M. et Mme Gérald Grandchamps.

Fiançailles

Mlle Madeleine Paquin à M. Bruno Langlois.

A l'hôpital

Mme Germain Devault à St-Joseph des Trois-Rivières

Décès

Le 22, M. Victoria Grégoire, âgé de 72 ans.

Nouvelle industrie

Une compagnie d'appareils électriques s'installera à Louiseville.

ST-BARTHELEMY

Incendie

Le Séminaire de Joliette détruit par le feu.

A l'hôpital

M. Gérard Beaucage à Comtois.
Mme Antonio Gervais au Sanatorium Cooke.

ST-PAULIN

Naissances

Le 22, Joseph, Claude, Normand, fils de M. et Mme Clément Côté. Le 21, Marie, Simone, Suzanne, fille de M. et Mme Nelson Plourde.

Incendie

Incendie à la St-Paulin Lumber.

ST-JUSTIN

Inhumation

Le 22 avril avaient lieu à St-Justin, les funérailles de M. Joseph Bastien.

retour dans son foyer après un séjour à l'hôpital.

ST-LEON

Fiançailles

Mlle Carmen Paquin à M. Lionel Boilard.

STE-URSULE

Transaction

M. Jacques Raymond achète le garage de son père à Lacoste Cté Labelle.
M. Paul Emile Tanguay, se porte acquéreur de la demeure de M. Jacques Raymond.

A l'hôpital

Mme Charlie Turner à Comtois.

Baptême à Montréal

Le 28, Marie, Sylvie, fille de M. et Mme Fernand Croisetière

ST-ALEXIS-DES-MONTS

Marriage

Le 22, Mlle Ghislaine McMurray à M. Jean-Noël Thibodeau.

Naissance

Le 21, Jos, Roméo, Michel, fils de M. et Mme Paul-Aimé Morin.

A l'hôpital

Mme Walter Plante hospitalisée à Comtois.

STE-ANGELE-DE-PREMONT

Baptême

Jos, Georges, André, fils de M. et Mme Bruno St-Onge.

SPORT-REGIONAL

Une grande parade marquera l'ouverture du Baseball.

Être en forme...
une affaire
de coeur!



PARTICIPATION

En forme...pour mieux vivre!

Décès

Le 26, Mme Adélarde Morin, âgée de 90 ans.
Le 28, Mme Ferdinand Vermette, âgée de 81 ans.

Déménagement

M. Lionel Brissette est à déménager sa demeure pour en construire une nouvelle.

Fiançailles

Mlle Janine Gagnon à M. Georges Ferland.

Mlle Denise Lefebvre, à M. Jean-Marie Thibodeau

Mlle Monique Bissonette à M. Gilles Bussières.
Mlle Hélène Alarie à M. Florent Caron.

A l'hôpital

Mlle Jeanne d'Arc Lefebvre, hospitalisée à Comtois.

ST-EDOUARD

Naissance

Le 9, Marie, Fernande, Pauline, fille de M. et Mme Joseph St-Cyr.

MASKINONGE

Baptême

Le 20, Marie, Georgette, Denise, Michèle, fille de M. et Mme Camille Livernache.

Fiançailles

Mlle Yolande Vertefeuille à M. Lionel Déziel.

Décès

Le 24, M. J. Alphonse Gagnon, âgé de 74 ans 6 mois.

Transaction

M. Viateur Vertefeuille achète un terrain de M. Claudio Robert.

ST-DIDACE

De retour

M. Roland St-Cyr de

LES ENTREPRISES J.-P. GRAVEL ENR. 411 Ste-Elisabeth, Louiseville, 228-4786

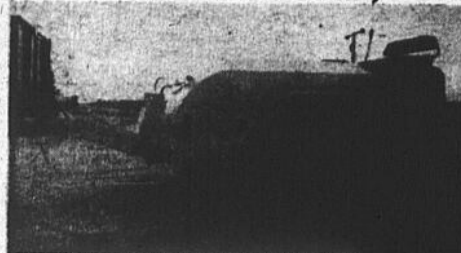

- asphalte
- excavation
- égout
- terrassement



EQUIPEMENT
COMPLET

NOUVEAU chez J. SICARD SPORTS enr.

BICYCLETTES

- vaste choix
- vente
- réparation

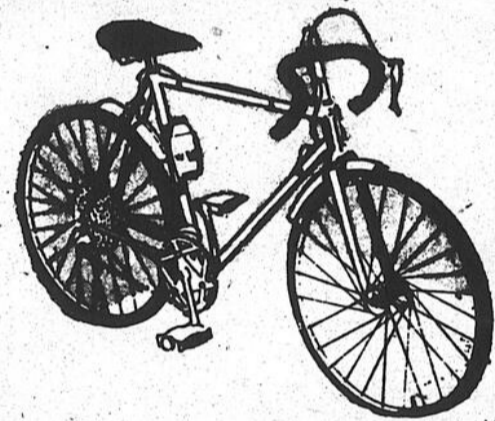

811 boul. Est
Louiseville, 228-5803

GERARD TREMBLAY MEUBLES

95 St-Denis St-Elie de Caxton tél.: 221-2080
vous suggère

POUR LA FETE DES MERES
ce magnifique cadeau qu'est un lave-vaisselle.

PRIX A
PARTIR DE
\$269.00

vaste choix
dans les marques

"Waste King"
"Léonard"

"Speed Queen"
et "Bélanger"



Chez TREMBLAY — TOUJOURS
LA QUALITE A BON MARCHÉ

Nos meilleurs vœux à toutes les mamans!

ESCOMPTE
DE 10%
sur toutes
les bourses
en
magasin.

A compter
du 5 mai
jusqu'au 7 mai.



Le seul magasin
diplômé en ville pour
ajustement en chaussure.
242 St-Laurent, Louiseville