

• • • Québec, Le Soleil, mardi 7 février 1984



Deux des six associés de la compagnie Les Fenêtres Elite Inc., M. Jacques Tremblay, au premier plan, et M. Renald Montminy.

Manufacture de St-Gilles, candidate aux Mercuriades

par Paul-Henri DROUIN

SAINT-GILLES — Une entreprise de la circonscription de Lotbinière, Les Fenêtres Elite Inc., de Saint-Gilles, sera finaliste dans les catégories emploi et fabrication, au concours des MERCURIADÉS 84.

Créé en 1981 par la Chambre de commerce du Québec, ce concours a pour objectif d'honorer et de consacrer le succès des PME au Québec. Le dévoilement des gagnants MERCURES 84 aura lieu le

25 février à Montréal, entre 83 entreprises sur 723 candidatures.

Le choix des MERCURES 84 sera fait par un jury indépendant de la Chambre de commerce de Québec et sera présidé par M. Claude Lebon, doyen de la faculté des sciences de l'administration de l'université Laval de Québec.

Création d'emplois

Ce qui a permis à l'entreprise Les Fenêtres Elite de Saint-Gilles, d'être retenue pour la grande finale

au niveau des catégories emploi et fabrication, c'est qu'elle s'est distinguée par la création de nouveaux emplois permanents et dans la production d'objets manufacturés.

En vertu de sa participation comme finaliste dans deux catégories, ce qui est peu fréquent, selon le directeur général de la compagnie, M. Daniel Aubert, Fenêtres Elite est automatiquement éligible au MERCURE de l'entreprise de l'année.

Fondée en 1978, l'entreprise Les Fenêtres Elite Inc., de Saint-Gilles

de Lotbinière, a connu une expansion rapide, car en seulement 68 mois, elle a réussi à tripler le nombre d'emplois réguliers, actuellement une cinquantaine à quintupler sa superficie et à multiplier par douze son chiffre d'affaires, a affirmé M. Aubert.

En plus de M. Daniel Aubert, les actionnaires actifs de l'entreprise Les Fenêtres Elite Inc. sont: Jacques Tremblay, président; Irving Doherty, vice-président; Renald Montminy, Réjean Montminy et Gilles Dumais, tous directeurs.

Administrateur du diocèse de Rimouski et de ses paroisses

RIMOUSKI — Mgr Gilles Quellet, archevêque de Rimouski, vient de procéder à la nomination d'un délégué épiscopal à l'administration du diocèse et des paroisses. Il s'agit de M. Gérard Grenier, qui sera assisté dans cette tâche de délégué épiscopal, de M. Benoit Sylvain.

Cette nomination fait suite à une recommandation du Comité provisoire qui avait été mis sur pied il y a environ un an, après qu'il ait surgi le problème de la fraude de l'ordre d'un million de dollars, à Pointe-au-Père.

La principale tâche du nouveau délégué épiscopal et de son assistant sera de superviser, au nom de l'évêque et sous sa direction, l'administration des biens de l'Eglise dans le diocèse. Plus spécifiquement, le délégué épiscopal aura pour tâche de visiter les fabriques et les corporations qui gèrent les biens de l'Eglise, en recevra les états financiers et en approuvera les prévisions budgétaires. Il verra à la préparation des réunions du conseil d'administration du diocèse et à l'exécution de ses décisions. Il veillera aussi à l'application des ordonnances dio-

césaines relativement aux tarifs, au traitement des agents pastoraux, aux offrandes et contributions des fidèles, à l'entretien des édifices religieux, etc. Il assurera la mise en application des dispositions de la loi des fabriques et collaborera avec les marguilliers dans la mise en oeuvre de leur système comptable et leur offrira périodiquement les renseignements utiles à l'exercice de leur mandat.

M. Gérard Grenier a été dans l'enseignement pendant 18 ans, puis inspecteur d'école et conseiller technique au ministère de l'Éducation. Il a été directeur général de la Commission scolaire du Bas-Saint-Laurent pendant 16 ans. Maintenant à la retraite, il siège sur le bureau de direction du comité des bénévoles du Centre hospitalier régional de Rimouski. Originaire de Montréal, il réside dans la région depuis 1984. Il est âgé de 58 ans et père de cinq enfants.

M. Benoit Sylvain, C.A. a été le fondateur du cabinet Samson, Bélair à Rimouski et est resté au service de cette firme comptable de 1942 jusqu'au moment de sa retraite, il y a un peu moins de 2 ans. M. Sylvain est âgé de 68 ans.

Saint-Pascal de Kamouraska

La Tannerie canadienne, remise à son propriétaire

par Pierre ASSELIN

SAINT-PASCAL — L'usine de la Tannerie canadienne, à Saint-Pascal, saisie voilà un an par la Société de développement industriel (SDI), vient d'être remise par cette dernière à son ancien propriétaire, la compagnie Martin & Stewart. "La SDI a donné mainlevée de sa prise de possession, indiquait le porte-parole de la société dans ce dossier, M. Richard Roy. En termes clairs, cela signifie que notre fiduciaire a remis l'usine à ses anciens propriétaires et que nous annulons notre saisie par cette procédure." Et pendant que le député péquiste de Ka-

mouraska-Témiscouata, Léonard Lévesque, laisse entendre que la compagnie Bombardier pourrait utiliser l'usine, un porte-parole de Bombardier nous précisait que la compagnie avait déjà étudié des offres en ce sens et qu'elle ne voyait aucun intérêt à acquérir cette bâtisse. A la SDI, M. Roy précisait par ailleurs que malgré toutes les démarches, aucun projet n'était encore envisagé.

Panier de crabes

Ce dossier, déjà aussi confus qu'il peut l'être, n'y gagne surtout pas en clarté. Le porte-parole de la SDI ne pouvait nous donner plus de détails parce

que la société ira en justice le 15 février contre la ville de Saint-Pascal, qui prétend avoir priorité sur le produit de la vente de la machinerie, effectuée par la SDI peu après la saisie.

Par ailleurs, la compagnie d'assurances a émis un chèque de \$400,000 en paiement d'un in-

cendie survenu quelques temps après la fermeture de l'usine, en 1982. Le chèque a été émis au nom d'une dizaine d'actionnaires qui débattent vraisemblablement en jus-

tice, eux aussi, sa répartition.

Pendant ce temps, les 70 ex-travailleurs, en chômage depuis bientôt deux ans, n'ont pas encore perdu tout espoir, faute de mieux.

LA CLINIQUE TARDIF ENR.

595, boul. Charest est
Tél.: 529-9721

**DR MARTIN GIASSON
DR BERNARD BERTHIAUME
DR JEAN DESLANDES**
Optométristes

- Examens de la vue
- Verres de contact • Lunettes
- Soins professionnels complets

AUJOURD'HUI

E. CAYER
610, 16e Rue
Québec

FAIT LA MANCHETTE et gagne 20\$

CLINIQUE D'OPHTALMOLOGIE SAINTE-FOY ENR.

Dr Claude Boulanger, M.D., C.S.P.Q.
Dr Jacqueline Carignan, M.D., C.S.P.Q., F.R.C.S.(C)
Dr J.-R. Clément, M.D., C.S.P.Q., F.R.C.S.(C)
Dr Lise Garand, M.D., C.S.P.Q., F.R.C.S.(C)
Dr J.-Ls Lavallée, M.D., C.S.P.Q.

OPHTALMOLOGISTES

Maladie des yeux, examen de la vue, orthoptique
VERRES de CONTACT
de tous genres

(ÉDIFICE BELCOURT, BUREAU 210), 2590 BD LAURIER, STE-FOY

SAINT-FOY 653-6655

J'ai trouvé un excellent restaurant pour célébrer notre anniversaire... Parce que

MOI, JE LIS LE SOLEIL TOUS LES JOURS!

abonnement: 647.3333

COURS DE CONNAISSANCE DU VIN
"SOMMELLERIE - OENOLOGIE"
avec certificat par L'ÉCOLE DES MAÎTRES (AU CHÂTEAU FRONTENAC)
Session de soir
Février 14, 21, 24, 27 et 5 mars
Inscription au Château Frontenac en semaine: 9h à 18h
692-0310
Professeur: M. Joseph-Aimé Côté
En collaboration avec Le Lion d'Or, Québec

CLINIQUE D'OPHTALMOLOGIE SAINTE-FOY ENR.

Dr Claude Boulanger, M.D., C.S.P.Q.
Dr Jacqueline Carignan, M.D., C.S.P.Q., F.R.C.S.(C)
Dr J.-R. Clément, M.D., C.S.P.Q., F.R.C.S.(C)
Dr Lise Garand, M.D., C.S.P.Q., F.R.C.S.(C)
Dr J.-Ls Lavallée, M.D., C.S.P.Q.

OPHTALMOLOGISTES
Maladie des yeux, examen de la vue, orthoptique
VERRES de CONTACT
de tous genres

(ÉDIFICE BELCOURT, BUREAU 210), 2590 BD LAURIER, STE-FOY

SAINT-FOY 653-6655

sélectronic

SANYO

TELE-VIDEO

ça bouge dans le monde de l'électronique!

TÉLÉCOULEUR
STYLE ÉCRAN DE CONTRÔLE
31C425

Télécouleur 14" à sélection électronique, 12 positions. Ajouter une touche d'élégance à votre décor.

399 \$

PROFITEZ DU **SERVICE 5 ANS**

Béta HI-FI

De l'ère des magnétoscopes stéréophoniques ultra haute fidélité d'image et une qualité audio n'ayant de comparable que le disque digital. Contrôle à distance. Câble sélecteur.

999 \$

CINÉ VIDÉO CLUB GRATUIT

* Nous vous prêterons un télécouleur GRATUITEMENT lors d'une réparation de votre appareil à nos ateliers, au cours des 5 années suivant votre achat chez Sélectronic.

• Québec, 600, Belvédère, 683-2525 • Ste-Foy, 2651, Hochelaga, 658-4535 • Charlesbourg, 5585, 1^{re} Avenue, 626-4841 • Lévis, 563, Trans-Canada, 837-6525 • Roberval, Carrefour Jeannois, 275-5555 • Amqui, 172, St-Benoit N., 629-2300 • Jonquière, 2398, St-Dominique, 547-3633 • Alma, Carrefour Alma, 668-8285 • La Malbaie, 444, St-Etienne, 665-2344 •

de Kuyper

GENÈVRE GENEVA

Pour sortir des sentiers battus.

MARDI, 7 FÉVRIER 1984

13h00 à 21h00: Musée du Carnaval et Place des Arts, Maison Gasimieu-Beaudry site au 125, rue Delphouin, au vieux Port de Québec. Entrée libre.

18h00: Fête Canadienne, Rive-Sud, Parc de Lévis, Saint-Charles, Souper et soirée Canadienne. Admission \$6.50.

18h00 à 01h00: Tournoi nord-américain de Hockey du Carnaval de Québec, Patinoir de Ste-Foy.

19h00 à 22h00: Place Carnaval Ambulante, Centre d'achats Place Ste-Foy. (En collaboration avec C.F.L.S.)

19h00 à 24h00: Tournoi nord-américain de Hockey du Carnaval de Québec, Aréna de Montmagny et Aréna de St-Gilles de Lotbinière.

20h00: Cabé-Théâtre du Vieux-Port de Québec, Spectacle "Québec-Nature". Admission Gratuite pour les enfants, adultes \$1.00.

20h00: Cours de boulettes, Rue Ste-Thérèse, Nombreux prix.

20h30: Défilé de mode, Salle de bal du Château Frontenac. Admission \$7.00.

21h00: Soirée Beatles, Auberge des Gouverneurs, Place Haute-Ville. Admission \$4.00.

22h00: Jazz, Bar l'Empire, Hôtel Clarendon. Entrée libre. Groupe de jazz invité.

MERCREDI, 8 FÉVRIER 1984

07h00 à 10h00: Déjeuner du Carnaval, Restaurant McDonald's, Québec, 590, boul. Hénel, Québec.

08h00 à 16h00: Tours d'été, visite du Centre-Ville et du Bassin Louise. Départs du Vieux-Port de Québec. Prix: \$24.00 (Au profit de l'École de Karaté Yoseikan).

08h30 à 15h30: Place des Enfants au Parc Cartier-Élie, Entrée gratuite. Animation, maquillage, clowns, musiciens et spectacles.

Transformation de la rue Saint-Jean

Tous les commerçants pourraient voter

par Lise LACHANCE

Tous les commerçants du Vieux-Québec pourraient se prononcer démocratiquement sur la transformation de la rue Saint-Jean en voie piétonne, lors de l'assemblée de fondation de la Société d'initiative et de développement d'activités commerciales (SIDAC), le 29 février.

Voilà ce qu'a déclaré au SOLEIL, hier, le président de l'Association des gens d'affaires du Vieux-Québec et président provisoire de la SIDAC, M. Rodrigue Bédard.

M. Bédard a en effet convoqué pour vendredi le comité exécutif provisoire de la société, afin que ce dernier décide si la question de la rue Saint-Jean doit faire l'objet d'un vote général, le 29 février. Il veut ainsi mettre un terme au désaccord qui règne parmi les gens d'affaires "intra-muros".

Le différend a atteint son point culminant il y a quelques jours, quand le conseil d'administration de l'association a décidé de se rallier à un groupe de marchands de la rue Saint-Jean, qui réclame l'aménagement de la célèbre artère en voie piétonne. Quatorze commerçants se sont alors insurgés contre cette décision qui, disent-ils, menace la SIDAC "d'éclater avant d'exister". Ils donneront une conférence de presse demain matin.

Un compromis

"Nous avons des réticences, mais nous avons opté pour un compromis. Nous devons refaire l'unité. Ce n'est pas en nous battant que nous allons faire sonner nos caisses. Il faut éviter les tiraillements du passé", nous a souligné Rodrigue Bédard, au cours d'une entrevue téléphonique.

L'homme d'affaires bien connu raconte ainsi le film des événements dans ce dossier que les opposants décrivent comme "explosif".

1 — Fin octobre-début novembre, une soixantaine de gens d'affaires de la rue Saint-Jean signent une pétition pour transformer cette rue en voie piétonne. Ils présentent un plan d'ensemble.

2 — L'Association des gens d'affaires du Vieux-Québec décide de ne pas appuyer cette pétition, préférant laisser à la SIDAC, qui lui succédera fin février, le soin de se prononcer là-dessus. L'organisme éprouve d'ailleurs certaines réticences face au projet.

3 — Réalisant que le plan proposé n'est pas chapeauté par l'Association des gens d'affaires, environ la moitié des signataires de la pétition préfèrent se désister. Ils commencent d'ailleurs à craindre l'installation de brasseries ouvertes sur le mail.

4 — Devant, d'une part, les arguments des partisans d'une voie piétonne et d'autre part, le désir de la municipalité et des organisateurs des fêtes 1534-1984 de fermer à la circulation plusieurs rues du Vieux-Québec, l'Association des gens d'affaires opte pour un compromis:

l'instauration d'une voie piétonne sur la rue Saint-Jean seulement, mais à certaines conditions. Par exemple: l'absence de blocs de ciment au centre du mail, l'installation d'arbres et de fleurs, une décoration qui s'étendrait à d'autres artères afin de conserver l'unité du quartier, une animation des lieux.

"La ville exerçait des pressions sur l'association pour que nous soumettions un projet de rues piétonnes en vue des fêtes du 450^e anniversaire de l'arrivée de Jacques Cartier. Nous avons répondu que nous voulions attendre la création prochaine de la SIDAC. Les autorités municipales ont répondu qu'elles ne pouvaient attendre plus longtemps et procéderaient sans nous. Nous avons préféré être partie prenante à la fermeture d'une artère, convaincus que nous pourrions ainsi exercer un meilleur contrôle, avoir notre mot à dire. En fait, c'est un compromis. Et personne ne l'a fait de gaieté de coeur", a souligné M. Bédard.

Une absence regrettée

M. Rodrigue Bédard regrette que le vice-président de l'association, M. Gaétan Cliche, ne se soit pas présenté aux deux dernières

réunions de l'exécutif (celle où les marchands de la rue Saint-Jean ont expliqué leur plan et celle au cours de laquelle le vote s'est pris, mardi). "Il aurait pu faire valoir ses arguments et peut-être ses vues auraient-elles été retenues. Nous l'avons attendu en vain. Et maintenant, il s'insurge contre nous et prend la tête, avec Guy Brière, des adversaires du projet", note le président Rodrigue Bédard, sans se départir pour autant de son calme.

Selon lui, seul M. Brière (administrateur de l'association), s'est opposé à la transformation de la rue Saint-Jean en voie piétonne lors de la réunion de la semaine dernière. Étaient également présents à cette rencontre, outre M. Rodrigue, MM. Jacques Cyr, propriétaire du Clarendon; Gaétan Sirois, directeur de la Caisse populaire Notre-Dame; G.J. Frédéric Karmouche, représentant de la boutique l'Echelle et Marcel Crépault, secrétaire exécutif de l'association.

M. John Thomas, de la Maison Simons, et Mme Lucille Cypriani, du Café latin, n'ont pu se joindre à leurs collègues mais ils avaient prévu M. Crépault qu'ils étaient d'accord avec la solution de compromis de l'association.



Le Soleil, Gilles Pepin

Plusieurs contribuables de Charny ont manifesté leur mécontentement, en disant qu'ils étaient déjà suffisamment taxés et que les édiles n'avaient pas à profiter du fait qu'ils étaient déjà élus pour accroître leurs émoluments.

Charny

La hausse est votée mais elle fait des mécontents

par Gilles PEPIN

CHARNY — Le conseil de Charny a plutôt passé un mauvais quart d'heure, hier soir, alors qu'une cinquantaine de contribuables se sont rendus à l'hôtel de ville pour exprimer leur mécontentement relativement au projet d'augmentation de l'ordre de 74 pour 100 de la rémunération des édiles.

Seulement deux citoyens, vers la fin de la réunion, ont admis publiquement que l'augmentation était justifiée et méritée.

Ceux qui se sont opposés le plus fortement, MM. Foucault et Fradette, ont surtout déclaré que les citoyens étaient déjà suffisamment taxés et que les membres du conseil actuel n'avaient pas à profiter du fait qu'ils étaient déjà élus pour accroître leurs émoluments. Bref, selon eux, ces édiles

n'avaient pas à accepter la tâche s'ils n'étaient pas satisfaits de la rémunération.

L'argument a été repris par seulement 7 ou 8 contribuables. L'ancien maire Georges Lapière, qui était lui aussi dans la salle, n'a pas suivi dans cette discussion, qui s'est terminée assez facilement pour les membres du conseil.

Le règlement municipal V480, abrogeant l'ancien règlement V255 qui datait de juin 1977, a été accepté unanimement. Tel que le prévoit l'article 65 de la loi des cités et villes, il ne sera pas sujet à l'acceptation des contribuables.

La rémunération du maire, qui était au taux de \$0.75 par habitant, un barème qui est dépassé depuis un bon bout de temps, équivaut maintenant à \$1.41. Ce qui porte le montant alloué au maire de \$6.667 à

\$11.750. Chaque conseiller, conformément à ce que dit la loi, aura un tiers de ce montant.

Le taux de \$1.41 par habitant équivaut à la moyenne qui est payée à un maire dans d'autres villes de même importance, a signalé le maire Marc Lavallée, en expliquant aussi que le conseil est arrivé à ce montant en ajoutant à l'ancien taux une indexation calculée selon l'indice général d'augmentation du coût de la vie depuis 1977.

L'augmentation annuelle totale ne dépasse pas \$15.000. Ce n'est pas terrible, a résumé le conseiller Lachance, en parlant de l'administration d'un budget dépassant \$4 millions et d'une valorisation qui incitera davantage de personnes à accepter un poste au conseil municipal.

par Raymond GAGNE

Le conseil municipal de Sainte-Foy appuie la demande des citoyens voulant que le ministre de l'Environnement oblige la Communauté urbaine de Québec à réaliser une étude d'impact, relativement au choix de l'emplacement de l'usine d'épuration de \$100 millions que la CUQ veut construire dans le quadrilatère formé par les autoroutes Duplessis et Charest, le boulevard Chaudière et la rue Mendel.

C'est à la majorité que les membres du conseil ont adopté, hier soir, une résolution en ce sens proposée par le conseiller du quartier Saint-Benoît, Gilles Carignan.

Au cours de la journée d'hier, le Comité des citoyens pour la relocalisation de l'usine ouest d'épuration des eaux usées avait adressé une requête au ministre de l'Environnement, Adrien Ouellette.

Le comité demandait au ministre d'ordonner à la CUQ d'effectuer une étude d'impact sur le choix du terrain du concept d'usine préalablement à toute démarche d'acquisition de terrains et à l'entreprise des travaux de construction. Le comité demandait éga-

lement d'être consulté sur l'évaluation et la préparation du devis de l'étude et sur le choix des experts. Les citoyens exigeaient également que le Bureau d'audiences publiques sur l'environnement établisse dès maintenant un centre d'information où tous les citoyens pourront se procurer la documentation nécessaire sur le projet.

L'appui

L'appui du conseil a été acquis aux citoyens à l'issue d'une procédure fort laborieuse et contre la volonté du maire Marie-Louis Lavoie.

Le président du conseil, Claude Allard, avait d'abord eu à disposer d'un amendement à la résolution Carignan proposé par le conseiller Vallières et voulant que l'appui de la ville soit conditionnel aux résultats d'une étude confiée au département de santé communautaire du CHUL. Cette étude, demandée par le maire Lavoie, vise à établir si la construction de l'usine d'épuration sur l'emplacement choisi par la CUQ représente des dangers

potentiels pour la santé des citoyens vivant à proximité.

L'amendement avait donné lieu à un vote nul de sept voix à sept. Le président Allard utilisa alors son vote prépondérant pour rejeter l'amendement, au grand dam du maire Lavoie.

Claude Allard avait également rejeté une proposition du maire Lavoie qui requerrait la levée de l'assemblée "pour cinq minutes" aux fins de permettre aux conseillers de se concerter avant la prise du vote.

De telle sorte qu'une fois l'amendement battu, la résolution principale fut appelée et mise au vote avec le résultat que l'on sait.

Plus tard, au cours de la réunion, la présidente du Comité des citoyens pour la relocalisation de l'usine ouest d'épuration des eaux usées, Mme Suzanne Drouin, qui était accompagnée d'une forte délégation, remercia le conseiller Carignan pour la collaboration qu'il avait accordée aux citoyens.

Fort de l'appui du conseil de Sainte-Foy, le comité attend maintenant la réponse du ministre Ouellette à la requête qu'il lui a adressée au cours de la journée de lundi.

Usine d'épuration

Le conseil de Sainte-Foy appuie la demande d'étude

FLORIDE

69

\$U.S. par semaine

Nul ne vous donne plus pour votre argent qu'Avis.

Vous pouvez louer une nouvelle Chevrolet Chevette avec air climatisé, transmission manuelle et kilométrage illimité pour seulement 69\$ U.S. par semaine chez Avis. Vous pouvez également louer de plus grosses voitures comme la Cadillac ou des decapotables à des bas prix spéciaux. Certaines marques de voitures étant plus en demande que d'autres, appelez et réservez maintenant pour être sûr d'obtenir l'auto que vous désirez. Et vous pouvez retourner votre auto à n'importe quel compteur Avis en Floride sans frais additionnel.

Ce livret gratuit de bons vaut des centaines de dollars en économies

Le livret de bons «Avis Vacation Values» offre de bonnes raisons de rouler en auto en Floride. Il est rempli de rabais sur des attractions, repas et logements dans tout l'état. Nul ne vous donne un livret de bons plus riche en aubaines qu'Avis.

Rapportez les fruits du soleil à la maison

En plus des confortants rabais, Avis vous donne aussi un cadeau des plus confortants: Un quart de boisseau de fruits de la Floride à rapporter avec vous. Ces fruits seront à vous sur présentation de votre contrat de location Avis à n'importe lequel de nos comptoirs participants.

Imbattable!

Que vous partiez pour le Sud ou demeurez au Canada, rendez-vous chez Avis. Vous en aurez plus pour votre argent. Pour réserver, voyez votre agent de voyage ou téléphonez sans frais à 1-800-268-2310. A Toronto, appelez 692-0770. Chez Avis, on tient à votre clientèle.

Le choix imbattable

A l'école Les Compagnons de Cartier

La semaine de la paix part du bon pied

par Miché CORBEIL

La semaine de la paix dans le monde, organisée par l'école Les Compagnons de Cartier, a démarré du bon pied.

Du moins, les responsables de l'événement ont semblé plutôt satisfaits de la réponse étudiante: hier midi, 300 jeunes ont assisté et participé à la représentation théâtrale donnée par une équipe du "YMCA" de Québec, au sortir de l'auditorium, ils étaient presque autant d'élèves à apposer leur nom au bas d'une pétition réclamant la paix mondiale.

Instigateur du projet d'une semaine de la paix à l'école située à Sainte-Foy, M. Bernard Proulx, qui est un professeur en enseignement religieux aux Compagnons de Cartier, a précisé: "Ce n'est pas tant le nombre qui compte, mais le fait que les étudiants qui ont signé l'ont fait en sachant pourquoi ils le faisaient."

Cependant, l'objectif est clair: il faut rejoindre, à un niveau ou à un autre, chacun des 1,640 élèves de l'école regroupant tous les niveaux du secondaire. Un objectif réalisable, ont laissé entendre les responsables rencontrés.

Directeur adjoint à la vie étudiante au second cycle, M. Pierre Côté a expliqué: "Tous les étudiants auront l'occasion de visionner "Si cette planète vous tient à coeur". Chaque matin, lors du premier cours, une pensée leur est livrée."

M. Proulx a complété en signalant que des montages audio-visuels sont disponibles. "Tout est prêt et les professeurs n'ont qu'à se servir."

"La soupe est chaude..."

L'idée d'une semaine, c'est M. Proulx qui l'a tout d'abord eue. "Mais, dira-t-il, c'est une initiative personnelle qui fut fortement encouragée par mes étudiants." A partir de novembre, une vingtaine d'élèves ont travaillé à organiser les événements qui meubleront la semaine. Conférences, représentations théâtrales, projections de films et kiosques d'information sont au menu de la semaine.

La semaine est parainée par les professeurs d'enseignement moral et religieux, mais selon M. Proulx, des professeurs de disciplines aussi diverses que l'enseignement de l'anglais, de la géographie ou de la chimie lui ont signalé qu'ils aborderaient aussi le thème de la paix à l'intérieur de leur cours.

Selon l'instigateur de la semaine, le but n'est pas d'en faire un événement annuel. Pour quoi cette année? "Parce que la soupe est chaude, a-t-il répondu spontanément. De plus, nous avons en ce moment des outils pour promouvoir la paix", a-t-il fait en référence aux groupes qui oeuvrent pour la paix dans le monde.

Selon lui, le besoin d'une telle intervention se fait sentir. "Les gens répètent les préjugés de nos politiciens et transmettent ainsi aux jeunes de mauvaises informations. De plus, le message de la paix est difficile à passer au niveau du secondaire parce que les programmes d'enseignement sont faits à l'avance" et laissent peu de place pour traiter du sujet de la paix, a conclu M. Proulx.

La première activité tenue à l'auditorium des Compagnons de Cartier pour la semaine de la paix dans le monde, a fait le plein d'étudiants. A l'avant-plan, deux des organisateurs de la semaine, M. Bernard Proulx et Mme Lyne Dufour, respectivement professeur en enseignement religieux et animatrice au service de la pastorale.

LA VIE COMMUNAUTAIRE

par Tom Fréchette
647-3361 du lundi au jeudi entre 13h et 15h

Arboriculture

Une étude sur le choix d'arbres et d'arbustes au printemps et les méthodes de plantation sera faite demain à 19h45, à la salle 2101 du pavillon Comtois à l'université Laval. Pour autres renseignements: 658-7308.

Causeries

● La réunion de l'AFEAS Montcalm aura lieu demain à 19h30, à la salle communautaire de l'église Saints-Martyrs-Canadiens (entrée rue de Bienville). Le professeur Gilles Bernier parlera des femmes et de la vie économique. Pour détails: 681-8273.

● L'Association gnostique présentera une causerie sur le sujet: "La découverte de votre propre psychologie, pas celle que vous avez lue" demain à 19h30, au 696 rue Richelieu. L'entrée sera libre. Pour renseignements: 524-1279.

● Robert Royer parlera des recherches scientifiques sur la méditation transcendantale demain à 12h, à la suite 50 du 2470 chemin des Quatre-Bourgeois à Sainte-Foy. L'entrée sera libre. Pour renseignements: 656-6580.

● La psychologue Louise Roberge traitera de la solitude et des dimensions personnelles demain à 19h30, au Centre des ressources psychologiques de Québec, 915 boulevard Sainte-Cyrille ouest (suite 207) à Sillery. Pour détails: 683-9167.

● Henri Arenstein expliquera comment être authentique avec les autres autant qu'avec soi-même demain à 19h30, au centre Le Lotus, 805A, côte Franklin. L'entrée sera libre. Pour réservations: 688-9110.

CENTRE D'ACTION BÉNÉVOLE DE QUÉBEC INC.
500, av. Béchard
Vanier (Québec)
G1M 2E9
Tél.: (418) 681-3501

● Pour assurer un divertissement aux malades dans les institutions hospitalières, un groupe de personnes de Québec projette de mettre sur pied une chorale regroupant hommes et femmes de tous âges.

● Le service d'orientation du Centre d'action bénévole de Québec

bec a besoin de bénévoles. La tâche consiste à aider les candidats bénévoles à choisir un emploi bénévole selon leurs intérêts et leurs aptitudes. On demande une disponibilité d'une journée par semaine et une participation à une réunion d'équipe par mois.

● Entraître, un organisme en formation intéressé à la réinsertion sociale des anciens détenus et des anciens drogués, recherche les services de bénévoles pour vendre des tablettes de chocolat dans le cadre d'une campagne d'autofinancement. Pour autres détails: 681-3501.

Collecte de sang

● L'Association des étudiants du cégep Garneau tiendra sa collecte de sang annuelle demain de 10h à 11h30 et de 13h à 16h dans la salle "Des pas perdus". Plus de 175 donateurs y sont attendus. Pour détails, joindre Denise Hamel à 688-8310.

Entraide-parents

● Le groupe Entraide-parents vient d'ouvrir ses portes pour mettre ses services à la disposition de la population de Québec et des environs. Pour renseignements: 648-8251.

Handicapés

● Le Club des handicapés en marche de la Rive-Sud a maintenant une équipe de ballon-painier, les Sudistes, composée de personnes qui se déplacent en fauteuil roulant. Les pratiques ont lieu à la polyvalente de Lévis les mardis à 18h. Pour détails, joindre Daniel Marchand à 835-1128.

Mort et survie

● Le mouvement Eckankar présentera une séance d'information demain à 20h sur le thème: "La mort, une question de survie", au centre Eckankar de Lévis, 27 avenue Bégin. Pour renseignements: 833-3199 (le soir).

Parents

● La Maison de la famille tiendra gratuitement des sessions de groupe pour les parents d'adolescents de 12 à 15 ans demain à 19h30, au 595 sur la 2e Avenue, dans Limoilou. Pour détails: 529-0263.



Le Soleil, Roland Marcoux

Patinage interdit

A la suite des douces températures de la dernière fin de semaine, qui a fait fondre une partie de la surface glacée de la rivière Saint-Charles, le patinage y est interdit aujourd'hui et demain. Le Service des loisirs et des parcs de la ville de Québec croit, par ailleurs, que les patineurs pourront évoluer de nouveau sur la Saint-Charles à brève échéance si la vague de temps plus froid se maintient.

Hospitalité-Canada choisit des élèves de Charny et St-Romuald

par Gilles PEPIN

CHARNY — Dans le cadre du programme Hospitalité-Canada, deux groupes d'élèves de niveau secondaire de la rive sud de Québec profiteront d'une contribution du gouvernement fédéral pour aller visiter une région de la Colombie-Britannique, au printemps.

Soixante-cinq élèves, soit 30 de l'école l'Aubier, de Saint-Romuald, et 35 de la polyvalente Les Etchemins, de Charny, participeront à des voyages-échanges, du 18 au 24 mai. Ils rendront la politesse à deux groupes de jeunes qui les auront visités précédemment.

Depuis le 3 février et jusqu'à vendredi, c'est un groupe de l'école secondaire London, de Richmond, C.-B., qui fraternise avec les jeunes de l'école Les Etchemins, en séjournant dans les familles et en participant à l'activité régionale.

Du 10 au 16 février, un groupe d'une école secondaire de New Westminster, C.-B., sera à son tour dans la région de Québec où leurs hôtes seront des élèves fréquentant l'école l'Aubier.

Le député Gaston Gourde a précisé que ces projets ont fait l'objet de l'octroi de subventions par le secrétariat d'Etat. Il s'agit d'échanges entre des groupes de langues officielles différentes.

Dépliant sur l'évaluation

La Communauté urbaine de Québec a fait préparer un dépliant pour décrire comment s'effectue l'évaluation des propriétés.

On peut obtenir ce dépliant dans les bureaux des municipalités et au service des communications de la CUQ, au 399 rue Saint-Joseph est, Québec, G1K 8E2, téléphone 529-8771.

Chargée de la confection et de la mise à jour des rôles d'évaluation pour les municipalités de son territoire, la CUQ dit pourquoi et comment on procède à l'évaluation, précisant diverses questions rattachées à cette évaluation, jusqu'à la procédure à suivre dans les cas de contestation.

AUJOURD'HUI

R. ERNST
5550, Guy
Charlesbourg

FAIT LA MANCHETTE et gagne 20\$

Substance qui réduit les hémorroïdes

Substance exclusive qui soulage la douleur et enrayer les démangeaisons.

Des expériences en clinique démontrent qu'une substance cicatrisante spéciale réduit vraiment les hémorroïdes sans causer de douleur. Elle soulage les démangeaisons et l'inconfort en quelques minutes.

Cette substance spéciale, Bio-Dyne, agit aussi à la cicatrisation des cellules et stimule la croissance de tissus nouveaux. De plus, dans maints et maints cas, une amélioration remarquable s'est maintenue durant des mois.

Seule PREPARATION H contient de la Bio-Dyne. En onguent ou en suppositoires. Satisfaction ou argent remis.

PRÉPARATION H

NOUVEAU

D15

avec télécommande

CONVERTISSEZ-VOUS À L'ÉCONOMIE

Conçu par Les Contrôles P.S.C. pionnier de la bi-énergie au Québec, le chauffe-air électrique D15 combine économie, confort et fiabilité en transformant votre système de chauffage actuel au mazout en double système électricité-mazout.

- installation rapide
- se raccorde sur branchement électrique existant
- télécommande pour contrôle manuel ou automatique
- aucune flamme en mode électrique
- système de relèvement automatique en cas de défaillance
- circuit de détection évitant les surcharges
- éligible aux subventions gouvernementales
- entièrement garanti
- certifiée Association Canadienne de Normalisation

ÉCONOMIQUE ET SÉCURITAIRE

- permet l'utilisation maximale de votre installation à air chaud (humidificateur, filtre à air, etc.)

Pour plus d'information communiquez dès aujourd'hui avec votre installateur agréé P.S.C.

LES ENTREPRISES BOUCHER & LORTIE
5450, avenue Guy
Charlesbourg, Québec

626-6672

LES CONTRÔLES P.S.C. LTÉE LA BI-ÉNERGIE SANS RISQUE

sélectronic SONY

TELE-VIDÉO

ça bouge dans le monde de l'électronique!

télécouleur STÉRÉOPHONIQUE

KV-1956R. Télécouleur 20" Trinitron, stéréophonique, contrôle à distance, câble sélecteur 169 canaux intégré, 2 haut-parleurs haute fidélité 2 voies.

999\$

PROFITEZ DU SERVICE **5 ANS** TELE-GARANTIE*

Beta

MAGNÉSCOPE BÉTA

SL-2400. Chargement et commande frontals, recherche d'image à haute vitesse, minuterie 3 jours/1 intervention, synchronisation "Express" à 14 touches.

629\$

TÉLÉCOULEUR 20"

KV-1932. L'image fidèle aux couleurs réalistes Trinitron, sélecteur de canaux électronique.

689\$

CINÉ VIDÉO CLUB GRATUIT

GRATUIT

1 cassette vidéo L-250 gratuite à l'achat de 3 cassettes vidéo L-750 au bas prix de **49,95\$**

* Québec, 600, Belvédère, 683-2525 • Ste-Foy, 2651, Hochelaga, 658-4535 • Charlesbourg, 5585, 1re Avenue, 626-4841 • Lévis, 563, Trans-Canada, 837-6525 • Roberval, Carrefour Jeanne, 275-5555 • Amqui, 172, St-Benoît N., 629-2300 • Jonquière, 2398, St-Dominique, 547-3633 • Alma, Carrefour Alma, 668-8285 • La Malbaie, 444, St-Etienne, 663-2344

Un grand soir pour 80 jeunes

par Pierre CHAMPAGNE

C'est ce soir à 20h30, au Château Frontenac, que les 80 finissantes et finissants en art vestimentaire du campus Notre-Dame-de-Foy de Cap-Rouge, présenteront leur spectacle de mode annuel qualifié de "dynamique" par Mme Sylvie Corriveau, coordonnatrice de ce défilé.

"Dynamique par ses styles mais dynamite dans sa réalisation", a précisé Mme Corriveau.

Le défilé s'intitule "Collection Neige 1984" et une centaine de créations féminines et masculines sont au programme. Mais attention, il ne s'agit pas là de vêtements que vous retrouverez dans les boutiques des centres commerciaux de la région; chacun de ces vêtements est une création originale que l'on ne retrouve qu'à un seul exemplaire. Ces créations ont été réalisées par les finissantes et les finissants à partir de croquis inspirés des plus récentes tendances vestimentaires.

Et pour animer la présentation, la troupe de danse du campus Notre-Dame-de-Foy, elle aussi habillée par les arts vestimentaires, présentera son spectacle en intermission.

Près d'une vingtaine de mannequins, 13 femmes et quatre hommes, modèleront les vêtements au son d'une musique plus heavy que rétro. Une collection plutôt hétéroclite puisqu'elle rassemble les créations de 80 jeunes couturiers de styles et de goûts différents. Toutes les tendances et tous les styles seront de la fête; des plus "sautés" aux plus conservateurs, en passant par les plus exotiques.

Si LE SOLEIL peut, aujourd'hui, vous présenter quelques-uns des vêtements qui seront modélés ce soir, c'est que notre photographe a été invité à la répétition générale qui se tenait dimanche après-midi. De même, c'est auprès de la coordonnatrice de ce défilé de mannequins, Mme Sylvie Corriveau, que nous avons pu obtenir les renseignements pertinents.

Echos de la MODE



A gauche, un garçon habillé par Ann Thiffault et une fille habillée par Guylaine Tremblay. Ci-dessus, Alain Daigle a réalisé l'ensemble porté par la jeune fille de gauche; Lyne Brouillard a signé celui de droite. photos René Saint-Pierre

2 autres défilés importants

par Pierre CHAMPAGNE

Deux autres importants défilés de mannequins présentent, aujourd'hui et demain, la mode printanière, en plus de celui présenté par les finissantes et les finissants en art vestimentaire du Campus Notre-Dame-de-Foy de Cap-Rouge, ce soir.

Ce midi même, de 11h à 15h, Michèle Richard et Michel Louvain seront les principaux invités à l'émission Québec Show de François Reny qui sera diffusée directement du Club Trois Étoiles au Colisée de Québec, où se déroulera un grand défilé de mode printanière.

Le coût pour assister à ce défilé, accompagné d'un diner comme il se doit, est de \$20 par personne. Il mettra en valeur les vêtements de la boutique Paradoxe.

Par ailleurs, demain soir, au Centre municipal des congrès, se déroulera le défilé annuel de l'Ordre des duchesses du Carnaval.

Comme à chaque année, les duchesses du Carnaval viendront y présenter leur garde-robe, et ce sont des anciennes duchesses qui serviront de mannequins féminins. Les vêtements présentés ne sont pas des créations originales et uniques, mais ils seront à l'image des plus récentes tendances de la mode printanière que l'on trouvera dans les boutiques de la ville dès la semaine prochaine.

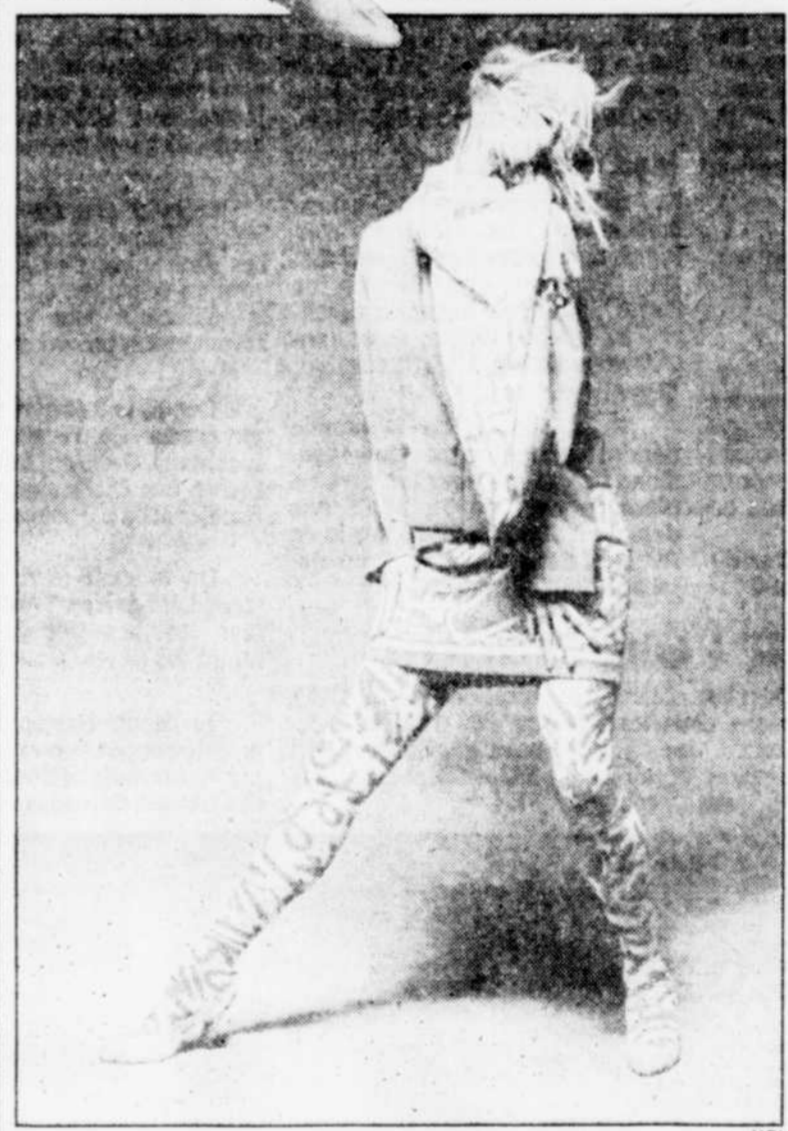

Des jeans "haute couture"

La toile de Gènes qui, à l'époque des grands voiliers, était reconnue pour faire d'excellents pantalons aux marins est rapidement devenue par la suite, via la côte ouest américaine, la culotte nationale des Américains puis du monde entier, sous le nom de "jean" ou "Génes" déformé en anglais.

Ce fut le pantalon des cow-boys puis de toute la jeunesse mais, cette toile de Gènes acquiert maintenant ses lettres de noblesse. En effet, la compagnie Levi-Strauss, de renommée mondiale, vient de s'associer au grand couturier français Jean-Charles de Castelbajac pour lancer, au printemps, de nouveaux jeans "haute couture" pour hommes.

Mais Levi pense aussi aux femmes puisqu'elle lancera, en même temps, sa collection "Marilyn Monroe", présentant des jeans coupés à six pouces au-dessus du mollet; des mini-jupes et des "shorts" en toile de Gènes.

Levi-Strauss dit prévoir, avec le lancement de ces deux collections, un nouvel engouement pour les jeans.

La véritable désinvolture

Cette photographie de Christie Brinkley illustre bien la "désinvolture" de la mode de printemps cette année. Elle a été publiée dans l'édition du mois de février de Harper's Bazaar.



SOLDE FIN DE SAISON

30% à 70%

de rabais sur toute la marchandise d'automne et d'hiver!

Toute la marchandise d'automne et d'hiver, dans son tourbillon de styles et couleurs, est maintenant réduite de 30% à 70% chez Chaussures French. Chaussures habillées pour aussi peu que 29\$. Chaussures sport pour aussi peu que 19\$. Des bottes pour aussi peu que 49\$. Et 50% de rabais sur tous les sacs à main.



Galeries de la Capitale, Québec

Place Ste. Foy, Québec

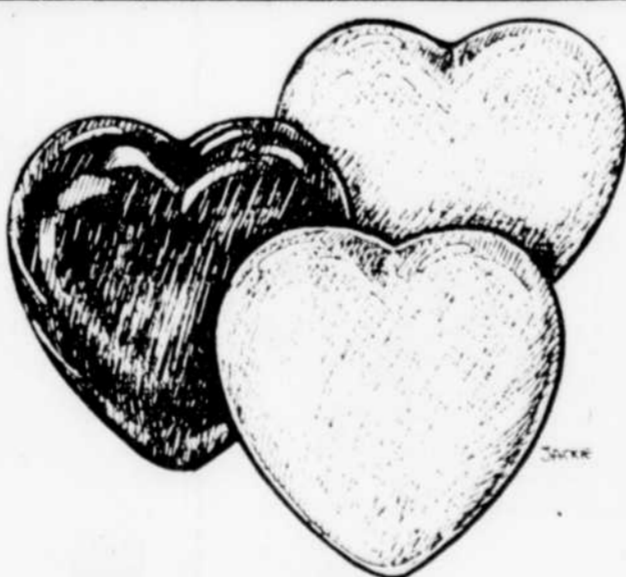

Coeur à coeur.

Pour la personne spéciale dans votre coeur: ces charmants petits savons lui rappelleront les sentiments que vous partagez toute l'année. Disponibles en rouge et en blanc chez Import Bazaar.

49¢ chacun



Place Fleur de Lys - 524-5591
550 boul. Hamel, Québec
Lun.-Mer. 9:30-5:30; Jeu.-Ven. 9:30-9; Sam. 9:30-5.

SOLDE 4 JOURS SEULEMENT

les mercredi, jeudi, vendredi et samedi 8, 9, 10 et 11 février inclusivement.

Liquidation complète de tous nos VÊTEMENTS AUTOMNE-HIVER

Rabais de **60%** et plus

La Boutique Simone Paris Inc.

1505, chemin Ste-Foy, suite 1, Québec - 681-6425

Ouvert le Jeudi jusqu'à 21h.

ARTS ET SPECTACLES

art'ualité

Musique

Armenian et Amoyal à l'OSQ

(MS) — La série des chefs invités se poursuit au concert Invitation de ce soir de l'OSQ, alors que Raffi Armenian dirigera l'ensemble québécois.

Le directeur musical du Matchener-Waterloo Symphony Orchestra pourra alors effacer l'assez mauvaise impression qu'il avait laissée, à la suite de sa présence au pupitre de l'OSQ lors de l'épreuve finale du Concours national de Radio-Canada, le printemps dernier.

Pour ce faire, il a choisi la 6e Symphonie, la "Pathétique" de Tchaïkovski et "Evanescence" du compositeur montréalais André Prévost.

Quant au soliste invité de ce concert, le violoniste français Pierre Amoyal, il en sera à sa troisième apparition avec l'orchestre. La première fois, il remplaça Josef Suk dans le "Concerto à la mémoire d'un ange" d'Alban Berg et revint ensuite jouer la "Symphonie espagnole" de Lalo. Cette fois-ci, il interprétera le "Concerto no 1" de Max Bruch.



Le violoniste français Pierre Amoyal sera le soliste invité au concert de ce soir de l'OSQ.

Arts visuels

Dessins à l'encre

(MD) — Du 7 au 18 février, Louise Bourbeau (professeur de dessin, de morphologie et de didactique) exposera des dessins à l'encre à la Galerie de l'École des arts visuels de l'université Laval, local 3732, pavillon Casault.

Les dessins exposés font appel à des sensations très primitives tout en utilisant des procédés comparables à ceux de la géométrie non euclidienne. Ils sont tous apparentés à la surface courbe minimale d'une sphère qui se meut, s'étire, se rétrécit, véritable surface d'art exigeant des mutations constantes.

Le vernissage des oeuvres de Louise Bourbeau aura lieu mardi, le 7 février à 17h, et la galerie est ouverte du mardi au vendredi de 12h à 16h, et le samedi et le dimanche de 13h à 17h.

Un rappel

(MD) VU — Centre d'animation et de diffusion en photographie rappelle aux photographes intéressés à exposer à la galerie pour la saison 1984-1985 qu'ils ont jusqu'au 12 février pour faire parvenir leur dossier au 44 rue Garneau, local 202 à Québec.

Soutien à la création et ressources techniques

(MD) — Neuf artistes de la région de Québec ont bénéficié de la seconde phase de deux programmes d'aide financière du ministère des Affaires culturelles, soient "Soutien à la création" et "Ressources techniques".

Dans le cas du programme "Soutien à la création" dont l'objectif est de favoriser la démarche créatrice, sept artistes de la région de Québec se sont partagé \$30.000. Il s'agit de Gisèle Ricard et de Marie-Hélène Parent pour leurs travaux en arts multidisciplinaires; de Claude Bernatchez pour ses recherches relatives à l'interprétation de la musique du Moyen Âge et de la Renaissance; de Catherine Mar-

tin pour la préparation d'un spectacle de danse; de Paul Bédard et Marie-Andrée Cossette pour leurs réalisations en arts visuels et enfin de Jacques Garneau en littérature. Le jury, formé par le Conseil de la culture de la région de Québec, était composé de Renée Desroches, Hélène Lazar et Francine Guay.

En ce qui a trait au programme "Ressources techniques", des subventions totalisant \$4.990 ont été accordées à deux sculpteurs, Marie Dandurand et Paul-André Tardivel, dans le but de faciliter leur réalisation d'oeuvres d'art exigeant un apport technique spécial.

Beauport invite...

(MD) — Que vous soyez artiste professionnel ou simple débutant, la ville de Beauport vous offre l'occasion de faire valoir vos talents au coeur des fêtes de son 350e anniversaire. Il y aura de la place pour tout le monde, que ce soit sur la rue des Arts (du couvent et de l'académie) ou dans les locaux des écoles adjacentes.

Cet événement artistique aura lieu du 2 au 12 août 1984 à Beauport, simultanément à une expo-vente de métiers d'art. La Corporation des fêtes du 350e anniversaire de la ville souhaite vivement contribuer efficacement au développement et à l'animation de la vie culturelle des Beauportois: il n'en tient qu'à eux intervenants en place de s'impliquer.

Pour vous inscrire officiellement vous devez communiquer le plus tôt possible avec Guy Couillard à 667-5474.

Musée Marc-Aurèle-Fortin

(MD) — Grâce à ses nombreux admirateurs, aux collectionneurs, aux mécènes et aux autorités gouvernementales, le talent du peintre québécois Marc-Aurèle Fortin est immortalisé dans un musée portant son nom. Ouvert au public depuis le 24 janvier, ce musée est situé au 118 de la rue Saint-

Pierre dans le Vieux-Montréal, dans un édifice construit en 1855 sur un terrain ayant appartenu aux Soeurs Grises.

Sous l'égide de la Fondation Marc-Aurèle-Fortin, société à but non lucratif créée en 1974, ce musée a pour vocation de sauvegarder, conserver, répertorier et diffuser l'oeuvre du célèbre peintre qui constitue l'un des plus éloquentes témoignages de notre patrimoine, et l'on retrouvera en plus des nombreuses oeuvres de Fortin des tableaux d'autres peintres québécois.

Le Musée Marc-Aurèle-Fortin ouvre ses portes du mardi au dimanche inclusivement, de 10h à 17h. L'admission a été fixée au prix minime de \$1 par personne; les étudiants et les groupes de l'âge d'or sont admis gratuitement.

Divers

Erratum

Contrairement aux informations publiées samedi, dans le cahier Arts et spectacles du SOLEIL, le Toronto Dance Theater ne se produit pas au Grand Théâtre le 8 février, mais bien à la Salle Albert-Rousseau, le 15 février.

Correction

Dans notre édition d'hier, dans la nouvelle traitant de "La veuve joyeuse", on aurait dû lire le nom de Yolande François, dans le rôle de Nadia.

Fabienne Thibeault en vedette à Bobino

par Didier SALTRON

PARIS (AFP) — "Les filles comme moi, ça sait pas bien lire dans l'oeur des hommes, les filles comme moi ça sait pas compter alors ça donne": ces quelques lignes d'une chanson de Fabienne Thibeault illustrent parfaitement la couleur du récit que la chanteuse canadienne donne jusqu'à la fin février au théâtre Bobino, à Paris.

C'est en ceite de plus de sept mois que cette artiste découverte par la capitale française, il y a six ans, se présente sur scène. "Je suis en expansion", lance-t-elle avec humour à l'adresse d'un public, jeune et familial dans son ensemble, visiblement acquis d'avance. Un peu plus tard, en guise d'introduction "A coeur voyageur", son dernier succès en France, Fabienne mettra son audience en garde: "Derrière cette silhouette rondouillette, se cache une âme perverse". En fait, le spectacle de cette chanteuse née à Montréal en 1952 est à mille lieues de toute ambiguïté, tant il est placé sous le signe avoué des bonnes intentions.

Elle chante Daniel Balavoine (Secrétaire de star), une des seules chansons au tempo rapide, Gilles Vigneault — que le public français applaudira par ailleurs en mars prochain à l'Olympia — Luc Plamondon, bien sûr, le parolier qu'elle partage avec Robert Charlebois et Diane Dufresne. Elle adapte aussi Elton John, dont elle rend, fidèle à l'original, l'immortel "Your Song".

Sur la fin du spectacle, Fabienne Thibeault dévoilera un talent d'imitatrice qu'on ne lui connaissait pas. Elle effectue entre autres une imitation très convaincante de France Gall, dans une parodie de son duo avec Elton John (Donner pour donner). Elle s'attaque ensuite à Dalida, allant jus-



Fabienne THIBEALT

qu'à rouler les r comme la créatrice de Bambino. "Mais on n'imite que les gens qu'on aime", a-t-elle souligné auparavant.

Amour et amitié

Pour le reste, Fabienne Thibeault chante surtout l'amour et l'amitié, deux thèmes qu'elle marie par ailleurs dans "Mes amours mes amis". Elle revisite aussi le répertoire de Barbara, dont elle re-

prend "Nantes" en premier rappel, et celui de Charles Trenet (L'âme du poète).

C'est sur "Les uns contre les autres", thème extrait de la comédie musicale de Michel Berger, Starmania — qui fut un grand succès en France en 1979 — qu'elle termine le spectacle, en faisant chanter son public. Après Bobino, Fabienne Thibeault entreprendra une longue tournée en province, qui l'occupera en mars et en avril.

Demande d'un moratoire sur la chasse aux artistes par l'impôt

OTTAWA (PC) — Un nouveau comité consultatif sur les arts constitué par le Conseil des arts vient de réclamer un moratoire sur la chasse aux artistes à laquelle se livre le ministère du Revenu.

Le nouveau comité, composé de 14 membres, dont notamment l'écrivain W.O. Mitchell et la directrice d'école de ballet Betty Olliphant, avait été invité par le directeur du Conseil des arts, Timothy Porteous, dès sa première séance, le mois dernier, à se prononcer sur les questions litigieuses. Longtemps avant que les cont-

ribuables en général commencent à se plaindre des tactiques agressives des fonctionnaires du ministère du Revenu, les artistes étaient soumis à de nouvelles réévaluations de leurs rapports d'impôt datant de plusieurs années. L'affaire a fait la manchette des journaux, l'automne dernier quand le peintre Toni Onley, de Vancouver, a menacé de brûler tous ses tableaux non vendus parce qu'il n'est pas autorisé par le fisc à

réclamer des déductions pour le coût de production de ses oeuvres invendues.

L'ancien leader conservateur Joe Clark a soulevé le problème aux Communes et il a obtenu du gouvernement la promesse que le problème serait référé à un comité de la chambre. Ledit comité n'a pas encore fixé de date pour la tenue d'audiences publiques.

La musique religieuse en crise

PARIS (AFP) — Pour avoir voulu trop se renouveler, la musique religieuse chrétienne traverse une crise difficile alors que la musique sacrée jui-ve voit son avenir dans la tradition, souligne le dernier numéro de la revue française Diapason, dans une enquête sur la musique sacrée.

"On a détruit, on n'a rien construit", estime M. Jacques Chailley, longtemps conseiller de l'Eglise catholique pour la musique sacrée. Pour lui le mal vient notamment de l'abandon d'une langue commune, le latin.

AUJOURD'HUI
R. ROY
730, Côte Bédard
N.-D. des Laurentides

FAIT LA MANCHETTE et gagne 20\$

Tas jamais vu ça
2e film: "PRENDS-MOI TOUT"
Des 12h55
STE-FOY 3
PLACE STE-FOY 656-0592

CE SOIR A 20H00 REPRESENTATION SUPPLEMENTAIRE
LES GRANDS EXPLORATEURS
CEYLAN (SRI LANKA) L'ÎLE RESPLENDISSANTE
avec PATRICK MOREAU
Le 7 février à 20h.
SALLE ALBERT-ROUSSEAU
3400 Grande Baie-Fox, Sainte-Foy, Québec, Q1A 1K1
Des frais de service de 75¢ par billet sont perçus dans chaque marché d'alimentation Provigo participant, aux guichets du Grand Théâtre et à la Salle Albert-Rousseau.
RENSEIGNEMENTS: 659-6628

VOTRE GUIDE DES MEILLEURS SPECTACLES EN VILLE
CINÉMAS UNIS
Le plus sensationnel roman érotique français depuis "EMMANUELLE"
JOY
CLAUDIA LUIV
LES GALERIES CAPITALE
HORAIRE: 19h, 21h
En Sem.: 19h, 21h

UN FILM ÉMOUVANT... UN TROMPER!
YENTL
BARBRA STREISAND
CINÉMA 2
HORAIRE: 19h30, 21h30
En Sem.: 19h30, 21h30

LA CRIME
CLAUDE BARRON
GABRIELLE LAZARIE - DAYLE HADON
LES GALERIES CAPITALE
HORAIRE: 19h30, 21h30
En Sem.: 19h30, 21h30

LES EX-PÈRES de la COMÉDIE!
PIERRE RICHARD / DÉPARDIEU
LES GALERIES CAPITALE
HORAIRE: 19h20, 21h20

Lamie
UN FILM DE MARGARETHE VON TROTTA
HANA SCHYLLA - PETER STRUBIC - ANGELA WINKLER
LES GALERIES CAPITALE
HORAIRE: 19h10, 21h10

PREDATEURS
DAN AYKROYD EDDIE MURPHY
LES GALERIES CAPITALE
HORAIRE: 19h15, 21h15

UN FAUTELU POUR DEUX
V.F. Trading Places
STE-FOY 1
HORAIRE: 19h00, 21h00

Les Cinémas Odéon
POUR DES FILMS CONÇUS POUR LE GRAND ÉCRAN
Les DIEUX sont TOMBÉS SUR LA TÊTE
HORAIRE: 12h30, 14h45, 16h45, 18h50, 21h
FRONTENAC 2

JAMAIS JAMAIS
SEAN CONNERY
JAMES BOND
HORAIRE: 19h30, 19h35, 19h40, 21h15
LE DAUPHIN

Le démon dans l'île
LA CRÉATURE
HORAIRE: 18h10, 19h35, 21h10
CANADIÈRE

cinéma LE PARIS
place d'youville 694-0851

EN 3 DIMENSIONS 18 ANS Adultes
un film de ELY WOOPER
un Pensionnat très Spécial
2.20, 4.45, 7.15, 9.40
Aussi 2e Grand Film
MASSEUSE EXPERTE 1.10, 3.35, 6.00, 8.30

LE SENS DE LA VIE 14 ANS
1.15, 3.00, 9.00
POLICE FRONTIÈRE 3.05, 7.00

fantaisies des sens 18 ANS
Dès 7.30
ardente et infidèle émitia

CHAMBRES D'AMITIÉS PARTICULIÈRES
MIDI-MINUIT
Des 13h35

OÙ ALLER À QUÉBEC ...ET DANS NOS RÉGIONS

Consultez également **TÉLÉ-MAGAZINE** votre horaire complet!

cinéma

La classification des films est établie par l'Office des communications sociales. Visez le barreau d'appréciation des films qui sont présentement proposés sur les écrans dans les cinémas de Québec et la région.

—Les chiffres réfèrent à la valeur artistique de l'œuvre: (1) chef d'œuvre; (2) remarquable; (3) très bon; (4) bon; (5) moyen; (6) médiocre; (7) minable.

—Les appréciations des films sont établies sur les copies présentées dans la province de Québec.

LA BOITE A FILMS, 1044 3e Avenue, Limoilou, (524-3144): Le cercle du pouvoir (4) 19h30. Tous. Chair pour Frankenstein de Andy Warhol (4) 21h30. 18 ans. Adm. \$3. \$2 âge d'or et moins de 14 ans.

CANADIEN, Place Laurier, (656-9922): Le feu de la danse (5) version française de Hasbrouck, 19h15, 21h15, 14 ans. Adm. \$5, \$4,50 14-17 ans, \$2,50 moins de 14 ans.

CANARDIERE, Galeries Canardière, (661-8575): Le chasseur de monstre (6) 18h10. La créature du marais (4) 19h35. Le démon dans l'île (5) 21h10. 14 ans. Adm. \$5, \$4,17 14-17 ans, \$2 moins de 14 ans et âge d'or.

CARTIER, 1019 rue Cartier: L'aventure, c'est l'aventure (4) 19h. Tous. El Topo (3) 21h30. Adm. \$1,25; \$1 moins de 14 ans et âge d'or.

GALERIES DE LA CAPITALE, 3401 des Galeries, (628-2455): Salle 1: L'Amie (3), 19h10, 21h10. Tous. Salle 2: Joy (3) version française, 19h, 21h, 18 ans. Salle 3: Les compères (4) 19h20, 21h20. Tous. Salle 4: Le crime (3) 19h30, 21h30. Tous. Adm. \$4,75; \$4,25 14-17 ans, \$2 moins de 14 ans. Pour chaque salle.

LIDO, (837-2272): Banzai (4) 19h30. Les dieux sont tombés sur la tête (3) 21h20. Tous. Adm. \$4,50; \$3 étud. 14 à 20 ans; \$1,50 âge d'or et moins de 13 ans.

MIDI-MINUIT (252 St-Joseph est, 322-2828): Garçonniers très spéciale (3) 19h35, 21h30, 18h10, 20h30. Chambre d'amis très particulière (4) 14h40, 17h, 19h20, 21h40. Adm. \$4,00.

divers

SOIREE DES FIANCES DU COMTE DE PORTNEUF organisée par le service d'adoption "Bonnevenue chez nous" le 25 février à 19h au Motel Bon Air de Pont-Rouge. Parade de mode, exposition, cadeaux, goûters sont au programme. Des laissez-passer sont disponibles en appelant aux numéros suivants: 873-2001, 873-4902, 337-7181, 286-3038, 268-8820, 339-2633.

ATELIER DU SERVICE D'ORIENTATION ET DE COUNSELLING "Après-midi de cette planète vous tient à cœur?" Film présenté par le groupe "Minuit moins deux" dem. 12h30.

UNIVERSITE LAVAL (pavillon De Koninck, salle 142) "Si cette planète vous tient à cœur?" Film présenté par le groupe "Minuit moins deux" dem. 12h30.

RELAIS D'ESPERANCE, 617 rue Montmartre (522-3301): Soirée Développement et bonheur avec l'animateur André Lacombe, psychologue, tous les mar. 19h30. Adm. \$1.

CLUB TOASTMASTER DE STE-FOY dem. à 7h au Château Bonne Entente, 3400 ch. Ste-Foy. Rens: 831-1242.

RENCONTRE DE SCRABBLE organisée par le club de scrabble Montcalm. Tous les mar. 19h30, 265 boul. St-Cy-rille ouest. Rens: 527-8004.

SESSION DE FORMATION DU CTTI programmation de service OS / MVS, J. Plante, R. Vaillancourt, au 9h, Pavillon Bonenfant, salle 00422.

REGROUPEMENT DES FEMMES DE L'UNIVERSITE LAVAL, élections, réunion au 12h, Pavillon Félix-Antoine-Savard, salle 1120.

ATELIER DU SERVICE D'ORIENTATION ET DE COUNSELLING "Écoute en classe, prise de notes et lecture active", au 12h, Pavillon Pouliot, salle 2704.

ODEON* (coin du Pont et boul. Charest, 529-9745): Dauphin: Jamais plus jamais (4) 13h30, 16h05, 18h45, 21h15. Tous. Frontenac: Rien qu'un jeu (5) 13h20, 15h20, 17h30, 19h20, 21h20. 14 ans. Frontenac 2: Les dieux sont tombés sur la tête (3) 12h30, 14h45, 16h45, 18h50, 21h. Tous. Adm. \$5; \$4,14-17 ans, \$2 moins de 14 ans et âge d'or, chaque salle.

PARIS (place d'Youville, 694-8981): Salle 1: Un pensionnat très spécial (3) 30, 14h20, 16h45, 19h15, 21h40. 18 ans. Massues expertes (3) 13h10, 15h35, 18h, 20h30. 18 ans. Salle 2: Le sens de la vie (4) 13h15, 17h, 21h. Police-frontière (4) 15h05, 19h, 14 ans. Salle 3: Ardent et infidèle Emilia (4) 13h30, 15h40, 17h55, 20h10. Les fantasmes des sens (4) 14h30, 16h45, 19h, 21h15. 18 ans. Adm. \$5; \$3 âge d'or, chaque salle.

PLACE QUEBEC (525-4524): Salle 1: Yeul! (3) (v.o.a.) 18h15, 20h40. Tous. Salle 2: Terms of Endearment (4) (v.o.a.) 18h30, 21h, 14 ans. Adm. \$5; \$4,50 14-17 ans, pour chaque salle.

SAINTE-FOY (Place Sainte-Foy, 656-0392): Salle 1: Un fauteuil pour deux (4) 13h, 15h, 17h, 19h, 21h, 14 ans. Salle 2: Les prédateurs (4) 13h30, 15h25, 17h20, 19h20, 21h15, 14 ans. Salle 3: T'es jamais vu ça (4) 12h55, 15h05, 17h20, 19h30, 21h45. Prendre tout (4) 14h05, 16h20, 18h30, 20h45. 18 ans. Adm. \$4,75; \$4,25 14-17 ans, \$2 moins de 14 ans, chaque salle.

SAINTE-ROUALD* (839-6533): Operation Dragon (5) 19h30. La fureur de vaincre (5) 21h15. 14 ans. Adm. \$4; \$3 étud. 14-20 ans, \$1,50 âge d'or.

LES MERCREDIS DU CINEMA (ONE), 2 Place Québec, 694-3176): La plante (4). Les Gossippes (4). Dem. 13h30. Entrée libre.

UNIVERSITE LAVAL (pavillon De Koninck, salle 142) "Si cette planète vous tient à cœur?" Film présenté par le groupe "Minuit moins deux" dem. 12h30.

SESSION DE FORMATION DU CTTI "Système APL, le rôle de l'enseignant", J. Bédard, dem. 9h, Pavillon Bonenfant, salle 00422.

MIDI-RECHERCHE DU LABRAPS nouvelle collection de l'éducation, Claude Trotter, dem. 12h, Pavillon de la faculté des sciences de l'éducation, salle 313.

SERVICE D'ORIENTATION ET DE COUNSELLING Atelier "Me connaître davantage par les événements de ma vie quotidienne", dem. 18h, Pavillon Lemieux, salle 1327.

SERVICE D'ORIENTATION ET DE COUNSELLING Atelier "Me connaître davantage par les événements de ma vie quotidienne", dem. 18h, Pavillon Lemieux, salle 1327.

SERVICE D'ORIENTATION

théâtre

AMADEUS de Peter Shaffer par le théâtre du Trident. Avec Albert Millaire, Hubert Gagnon, Michéline Bernard, Jean-Jacques Boulet, etc. (plus de 30 comédiens). Salle 1, seul de son époque à reconnaître le génie de Mozart est aussi son plus grand rival. L'amour qu'il lui voue, n'a d'égal que sa violente haine et sa jalousie poussée au paroxysme. Mar. au sam. 20h. Salle Octave-Crémeau du Grand Théâtre de Québec. Adm. \$7 à \$17. Se termine le 15 fév. Relâche dim., lun.

HORIZONTAL 8, VERTICAL 4 OU VOUS ETES ICI par le Théâtre de Bon-humeur. Café-théâtre La Passerelle du cégep de Limoilou, 1300, St-Avenue, Limoilou, 20h30. Adm. \$6, \$4 étud. Rés. 647-6674.

ON PEUT PAS TOUS ETRE



Quelques-unes des sculptures sur glace que les "carnavaleux" peuvent voir sur la rue Ste-Thérèse.

spectacle

LES GRANDS EXPLORATEURS "Ceylan (Sri Lanka) L'île resplendissante", avec le cinéaste Patrick Moreau. En supplémentaire ce soir 20h. Salle Albert-Rousseau, cégep de Ste-Foy, 2410 chemin Ste-Foy.

LES NUITS DU NORD 215 rue St-Jean, (252-6110). Mar. au dim. Soirées ouvertes pour tous genres de musique (jazz, folk, blues). Entrée libre.

HOTELS

AUBERGE DES GOUVERNEURS, Ste-Foy (653-1460): Piano-bar Verrière: Michel Cloutier présente Kathy Buda, lun. au sam. 22h. Au piano-bar Pierre Roche, lun. au sam. 21h30 à 2h30.

AUBERGE DU RUISSEAU, 385 boul. du Pont, St-Nicolas: Mar. au sam. au piano-bar, Marc Drolet. Ouverture de félicite ce soir.

PLACE DES ARTS: Vieux-Port de Québec et particulièrement à la Maison Gauvreau-Beaudry, au 125 rue Dalhousie. Musée du Carnaval de Québec. Exposition de plus de 200 œuvres réalisées par "Les Artistes associés de Québec Inc.", ainsi que "Expo-Artisanat". Le public pourra admirer les œuvres primées à l'occasion du concours de photographie du 30e Carnaval.

RUE ST-THERESE: près de la rue Marie-de l'Incarnation, entre le boulevard Charest et le boulevard Hamel. Site de sculptures sur neige.

LES PLACES CARNAVALESQUES

PLACE DU PALAIS: face à la colline parlementaire. Palais de neige devant lequel se tiennent les concours internationaux de sculpture sur neige. Le palais se veut également une place d'animation culturelle et folklorique. Des visites spécifiques se tiendront aux dates et heures suivantes: 7, 8 fév; 14h, 15h, 19h; 9, 10, 11, 12 fév; 10h30, 11h30, 13h30, 15h, 16h.

LES ENFANTS DU SILENCE par le Théâtre Populaire de Québec (TPQ), ce soir 20h30 au cégep de la Côte-Nord à Baie-Comeau et dem. 20h30 à l'auditorium de la polyvalente des Rivières à Forestville.

PLACE DES ENFANTS: parc Cartier-Brébeuf. Activités populaires pour enfants. Animation continue.

18h00: Éte canadienne Rive-Sud, patro de Lévis, salle Champagnat. Souper et soirée canadienne. Admission: \$6,50.

19h00 à 21h00: Tourni nord-américain de hockey du Carnaval de Québec. Patinoirdrome de Ste-Foy.

19h00 à 22h00: Place Carnavalesque. Centre d'activités Place Ste-Foy.

19h00 à 24h00: Tourni nord-américain de hockey du Carnaval de Québec. Arène de Montmagny et arène de St-Gilles de Lotbinière.

20h00: Café-théâtre du Vieux-Port de Québec. Spectacle "Québec-Nature". Admission: gratuite pour les enfants; adultes: \$1.

20h00: Course de brouettes, rue Ste-Thérèse. Nombreux prix.

20h30: Défilé de mode, collection Neige, présenté par les étudiants du campus Notre-Dame-de-Foy, salle de bal du Château Frontenac. Admission: \$7.

21h00: Soirée Beatles. Auberge des Gouverneurs, Place Hauteville. Admission: \$4.

LE CHATEAU FRONTENAC, 1 rue des Carrières (692-3861): Le trio Golden Brass du mar. au sam. 21h30 et Lucie Gosselin, du mar. au sam. à compter de 21h. Entrée libre.

HOTEL HILTON INTERNATIONAL QUEBEC, 3 Place Québec (647-2411): Bar Le Caeus-Lucette Roy, pianiste. Lun. au sam. 17h30. Restaurant Le Croque-mitaine.

HOTEL LE CONCORDE, Grande-Allée (647-2222): Restaurant-bar L'Astral. Le duo Lajos Molnar, duo de musique hongroise et tzigane. Mar. au dim. à compter de 19h.

RESTAURANT-BRASSERIE L'ABAT-JOUR, Carrefour Les Saules (871-2772): Mar. au sam. 19h. Israël et Steve, duo de musique sud-américaine et moderne. Entrée libre.

PLACE DES ARTS: Vieux-Port de Québec et particulièrement à la Maison Gauvreau-Beaudry, au 125 rue Dalhousie. Musée du Carnaval de Québec. Exposition de plus de 200 œuvres réalisées par "Les Artistes associés de Québec Inc.", ainsi que "Expo-Artisanat". Le public pourra admirer les œuvres primées à l'occasion du concours de photographie du 30e Carnaval.

RUE ST-THERESE: près de la rue Marie-de l'Incarnation, entre le boulevard Charest et le boulevard Hamel. Site de sculptures sur neige.

LES PLACES CARNAVALESQUES

PLACE DU PALAIS: face à la colline parlementaire. Palais de neige devant lequel se tiennent les concours internationaux de sculpture sur neige. Le palais se veut également une place d'animation culturelle et folklorique. Des visites spécifiques se tiendront aux dates et heures suivantes: 7, 8 fév; 14h, 15h, 19h; 9, 10, 11, 12 fév; 10h30, 11h30, 13h30, 15h, 16h.

LES ENFANTS DU SILENCE par le Théâtre Populaire de Québec (TPQ), ce soir 20h30 au cégep de la Côte-Nord à Baie-Comeau et dem. 20h30 à l'auditorium de la polyvalente des Rivières à Forestville.

PLACE DES ENFANTS: parc Cartier-Brébeuf. Activités populaires pour enfants. Animation continue.

18h00: Éte canadienne Rive-Sud, patro de Lévis, salle Champagnat. Souper et soirée canadienne. Admission: \$6,50.

19h00 à 21h00: Tourni nord-américain de hockey du Carnaval de Québec. Patinoirdrome de Ste-Foy.

19h00 à 22h00: Place Carnavalesque. Centre d'activités Place Ste-Foy.

19h00 à 24h00: Tourni nord-américain de hockey du Carnaval de Québec. Arène de Montmagny et arène de St-Gilles de Lotbinière.

20h00: Café-théâtre du Vieux-Port de Québec. Spectacle "Québec-Nature". Admission: gratuite pour les enfants; adultes: \$1.

20h00: Course de brouettes, rue Ste-Thérèse. Nombreux prix.

20h30: Défilé de mode, collection Neige, présenté par les étudiants du campus Notre-Dame-de-Foy, salle de bal du Château Frontenac. Admission: \$7.

21h00: Soirée Beatles. Auberge des Gouverneurs, Place Hauteville. Admission: \$4.

loisirs

RANDONNEES EN CARRIOLE "Sleigh Ride" sur le lac Beauport. Sam. dim. 12h à 18h et en soirée pour les groupes de 10 personnes et plus. Du lun. au ven. sur réservation seulement (groupes de 20 personnes, minimum nécessaire). Manoir St-Castin. Adm. \$5 pour les adultes; \$3 pour les enfants. Durée de 30 min. Rés. nécessaire: 849-4461.

LE CAMP MERCIER, situé dans la réserve faunique des Laurentides à 55 km au nord de Québec, ce centre s'adresse à la famille, aux groupes organisés ou l'individu. Activités offertes: services de location de skis, randonnées sur l'un des 14 sentiers entretenus totalisant 166 km de circuit, mini-excursion du camp Mercier à la forêt de Montmorency, raquette dans l'une des six zones boisées, d'une surface de 6 km. Également de longues randonnées en skis avec guides, qui ont lieu du sam. matin au dim. soir. Pour tous renseignements sur l'ensemble des activités: (418)622-4444 ou 848-2422.

LE VIEUX-PORT DE QUÉBEC, anciennement édifice Gauvreau et Beaudry, 125 Dalhousie, 692-0100. Tous les jours, 9h à 17h. Animation par des monteurs du lun. au ven. (sur demande). Adm.: \$1 adultes; \$0,25 enf. et étud.; \$0,50 65 ans et plus; \$2 familial. Entrée libre pour les moins de 6 ans accompagnés d'un adulte.

LE VIEUX-PORT DE QUÉBEC, anciennement édifice Gauvreau et Beaudry, 125 Dalhousie, 692-0100. Tous les jours, 9h à 17h. Animation par des monteurs du lun. au ven. (sur demande). Adm.: \$1 adultes; \$0,25 enf. et étud.; \$0,50 65 ans et plus; \$2 familial. Entrée libre pour les moins de 6 ans accompagnés d'un adulte.

AQUARIUM DE QUÉBEC, 175 av. du Parc, pont de Québec (659-5264): Tous les jours, 9h à 17h. Animation par des monteurs du lun. au ven. (sur demande). Adm.: \$1 adultes; \$0,25 enf. et étud.; \$0,50 65 ans et plus; \$2 familial. Entrée libre pour les moins de 6 ans accompagnés d'un adulte.

PARC DE L'ARTILLERIE, 2 rue d'Auteuil. Ce parc rappelle près de trois siècles de vie militaire, civile et industrielle de Québec. Lun. 12h à 17h; mar. au ven. 9h à 17h; sam. dim. 10h à 18h. Maquette DuBergier, expositions, films, ateliers divers, animation, visites du site et des bâtiments (centre d'interprétation pour les enfants). Redoute Dauphine. Service de guides. Entrée libre. Rés. 694-4205.

PARC DE L'ARTILLERIE, 2 rue d'Auteuil. Ce parc rappelle près de trois siècles de vie militaire, civile et industrielle de Québec. Lun. 12h à 17h; mar. au ven. 9h à 17h; sam. dim. 10h à 18h. Maquette DuBergier, expositions, films, ateliers divers, animation, visites du site et des bâtiments (centre d'interprétation pour les enfants). Redoute Dauphine. Service de guides. Entrée libre. Rés. 694-4205.

RESTAURANT LAS CUEVAS, 601 Grande-Allée est (529-9458): Mar. au sam. à compter de 20h30, le duo les frères Vasquez.

RESTAURANT LE PORTUGAIS, 1155 de la Chevrotière (528-1675): Mar. au dim. 20h. Germano Rocha, guitariste.

RESTAURANT AU PARMESAN, 38 rue St-Louis, (692-0341): Tous les soirs, dès 18h, en alternance Georges Zuhigo, accordéoniste et le guitariste Christian. Entrée libre.

LE GAULOIS, 65 rue Buade, Vieux-Québec (694-1582):

MERCREDI, 8:

07h00 à 10h00: Déjeuner du Carnaval, restaurant McDonald-Québec, 590 boul. Hamel, Québec.

***08h00 à 16h00:** Tours d'hélicoptère, visite du centre-ville et du bassin Louise. Départs du Vieux-Port de Québec. Prix: \$25. (Au profit de la Fédération Yoseikan Karaté-Do.

08h30 à 15h30: Place des Enfants au parc Cartier-Brébeuf. Entrée gratuite. Animation, maquillage, clowns, musiciens et spectacles.

13h00 à 21h00: Musée du Carnaval et place des Arts, Maison Gauvreau-Beaudry, 125 rue Dalhousie, au Vieux-Port de Québec. Entrée libre.

18h00 à 01h00: Tourni nord-américain de hockey du Carnaval de Québec. Patinoirdrome de Ste-Foy.

exposition

UNIVERSITE LAVAL, pavillon Casault, galerie des arts visuels, local 3732: Mar., mer. 15h à 19h; jeu., ven. 16h à 20h; sam. 13h à 17h. Dessins de Louise Barbeau. Inauguration ce soir à 17h. Se termine le 18 fév.

musique

L'ORCHESTRE SYMPHONIQUE DE QUÉBEC Au pupitre: Raffi Armanian, soliste: Pierre Amoyal. Au programme: Prévost, Bruch, Tchaikovski. Salle Louis-Frédéric du Grand Théâtre de Québec, 20h.

conférences

LA SOCIÉTÉ D'HORTICULTURE DE LA VILLE DE QUÉBEC. Conférencier: Michel Plamondon. Sujet: la variété dans le potager urbain. 20h, salle paroissiale St-Albert-le-Grand, 2063, St-Avenue, Limoilou. Adm. \$1.

LA SOCIÉTÉ D'HORTICULTURE DE STE-FOY. Invité: Michel Gourde, technologiste horticole. Sujet: les plantes bulbeuses. 19h30, Centre artistique de Ste-Foy, Aréna, 930 Place de Ville, Ste-Foy.

RANDONNEES EN CARRIOLE "Sleigh Ride" sur le lac Beauport. Sam. dim. 12h à 18h et en soirée pour les groupes de 10 personnes et plus. Du lun. au ven. sur réservation seulement (groupes de 20 personnes, minimum nécessaire). Manoir St-Castin. Adm. \$5 pour les adultes; \$3 pour les enfants. Durée de 30 min. Rés. nécessaire: 849-4461.

LA RESERVE FAUNIQUE DE PORTNEUF. "Groupes-randonnées" qui consiste en un prolongement en milieu naturel d'activités éducatives et récréatives. Également randonnées en skis sur circuit de 35 km de pistes balisées et entretenues. Également piste de motoneige, etc. Rens: (418)622-4444.

LA GIBECIERE, aul. 73, sortie 123, vers St-Lambert, au 1628 rang Beaujeu. Ski de fond et raquette dans une réserve faunique privée. Animaux en liberté côtoient les promeneurs. Rens: 839-2211 ou 8899314.

LE CENTRE CITE-JOIE, chemin des Cascades, Lac-Beauport (849-8788). "Groupes-randonnées" qui consiste en un prolongement en milieu naturel d'activités éducatives et récréatives. Également randonnées en skis sur circuit de 35 km de pistes balisées et entretenues. Également piste de motoneige, etc. Rens: (418)622-4444.

CENTRE DE PLEIN AIR ST-SACREMENT. Possibilité de passer un week-end en plein air tout en pratiquant le ski de fond, raquette, glissade et louer un chalet. Ce centre est situé au lac Sept-Îles. Rens: (681-7809).

CIRCUIT FERPLUS PIERRE-HARVEY. Piste de ski de fond du parc Victoria. Cinq randonnées du circuit qui visent à populariser ce sport chez les 15 ans et plus, y coki de chez les personnes handicapées. Rens: (694-6046).

RÉSEAU NATIONALE DE FAUNE DU CAP-TOURNEMENT. Observation d'oiseaux aux mangroves placées le long de sentiers de 1 à 3 km. Randonnées à pied ou en raquette. Tous les jours, 9h à 16h et les dim. (accueil par des naturalistes). Rens: (527-3776). Se termine le 11 mars.

BASE DE PLEIN AIR DE STE-FOY, (située au carrefour des boulevards Duplessis, Henri-IV et Charest). De 9h à 16h, 7 jours par semaine. Activités: coki de randonnée, raquette, glissade et classe de neige. Services: location d'équipements, casse-croûte, accueil des groupes pour les classes de neige, animation de programmes d'initiation au ski de fond et d'interprétation de la nature, fartage de skis, clinique de ski de randonnée. Informations: (651-5182).

EXCURSIONS SANS BARRIÈRE, organisme de promotion et de développement du tourisme pour personnes handicapées. Informations de Québec demeurent ouvertes durant un plus grand nombre d'heures.

LA PETITE FERME DE CHERBOURG, 1690 des Erables, Charlesbourg-Ouest, Édouard Kelly, 626-4203. Animaux domestiques: troupeaux de chèvres, porcs, moutons, animaux de basse-cour, etc. Tour de poney en sleigh ride. Ouvert tous les jours 9h à 21h. Adm. \$1.

CENTRE PLEIN AIR DE MONTMAGNY, club L'Inconnu, route 283, à 16 km de Montmagny. Pistes de ski de fond (55 km) et de raquette (4 km), relais chauffés, salle de fartage. Également différentes activités de fin de semaine. Rens: Yvan Gendreau (248-2887).

LA RESERVE FAUNIQUE DE PORTNEUF. "Groupes-randonnées" qui consiste en un prolongement en milieu naturel d'activités éducatives et récréatives. Également randonnées en skis sur circuit de 35 km de pistes balisées et entretenues. Également piste de motoneige, etc. Rens: (418)622-4444.

LA GIBECIERE, aul. 73, sortie 123, vers St-Lambert, au 1628 rang Beaujeu. Ski de fond et raquette dans une réserve faunique privée. Animaux en liberté côtoient les promeneurs. Rens: 839-2211 ou 8899314.

LE CENTRE CITE-JOIE, chemin des Cascades, Lac-Beauport (849-8788). "Groupes-randonnées" qui consiste en un prolongement en milieu naturel d'activités éducatives et récréatives. Également randonnées en skis sur circuit de 35 km de pistes balisées et entretenues. Également piste de motoneige, etc. Rens: (418)622-4444.

LE VIEUX-PORT DE QUÉBEC, anciennement édifice Gauvreau et Beaudry, 125 Dalhousie, 692-0100. Tous les jours, 9h à 17h. Animation par des monteurs du lun. au ven. (sur demande). Adm.: \$1 adultes; \$0,25 enf. et étud.; \$0,50 65 ans



A la station de ski de Stoneham: une nuit d'enneigement artificiel sous les réflecteurs.

Enneigement artificiel (3)



Le Soleil, Jean-Marie Villeneuve



Ci-haut, un des canons à neige de la station de ski au Relais. A gauche, à Stoneham, monté sur un véhicule, un canon à neige à 24 gicleurs encerclant un puissant éventail pour pousser à plus de 30 pieds l'air et l'eau qui feront l'enneigement artificiel. Chaque gicleur a un système électrique de dégivrage.

Trois techniques entre les mains des canonnières

par Claude TESSIER
La fabrication artificielle de la neige n'est pas nouvelle dans la région de Québec. La station de ski Le Relais, à Lac-Beauport, en fabrique depuis 20 ans à partir de canons à neige en forme de lance bricolés sur place par d'habiles ingénieurs. On en fait aussi au Manoir!

Dix ans plus tôt, aux Etats-Unis, on voyait déjà se répandre l'enneigement artificiel des pentes de ski parce que la neige "artificielle" est beaucoup plus résistante que la neige naturelle.

Lors de la formation de la neige "artificielle" un mélange d'air et d'eau est pulvérisé dans l'atmosphère; les plus fines gouttelettes sont les premières à geler; elles forment des cristaux de glace primaires appelés germes d'ensemencement. La nucléation primaire passe à un autre stade quand les autres gouttelettes rencontrent les premières pour finalement finir par tomber en neige.

Cette neige n'a rien des flocons paresseux venus du ciel. Elle ressemble au givre, elle contient plus d'eau, cinq fois plus que la neige naturelle.

Selon le propriétaire du Relais, M. Jean-Claude Tremblay, il faut de 30 à 40 minutes pour créer 10 cm d'épaisseur sur un mètre carré. Le procédé utilisé au Relais repose sur un système de canons à neige à air comprimé et à eau. On trouvera le même procédé au Mont Sainte-Anne où on a fait l'installation de canons à neige.

Beaucoup de capitaux, d'énergie et des canonnières non frustrés

Pour de l'enneigement artificiel, il faut une provision d'eau, des stations de pompage, des réseaux de distribution pour l'eau et l'air comprimé, des bouches d'accès dans les pentes, des tuyaux flexibles, souvent pour assurer le relais jusqu'aux canons à neige, et des canons à neige. Une vingtaine de fournisseurs offrent sur le marché des canons à neige. Il faut aussi une main-d'œuvre qualifiée.

La température idéale, selon M. Tremblay, est de -23 C. L'eau, au Relais, est propulsée dans le canon à une pression de 300 livres et l'air à une pression de 100 livres. Ce mélange aboutit à 10 mètres de hauteur en fines gouttelettes qui gèlent et retombent en neige.

A la station de Stoneham, le directeur Tom Manfredi explique qu'on fait appel au procédé à faible consommation d'air grâce à un ventilateur à grande vitesse. L'eau est pulvérisée sous pression par 24 petits gicleurs (souvent chauffés) placés en couronne autour du canon. Le modèle utilisé à Stoneham est monté sur un traineau remorqué par une autoneige. L'unité du canon à neige est autonome parce qu'elle comporte son propre diesel. "Ce système produit une véritable tempête", affirme M. Manfredi.

A Stoneham comme à Lac-Beauport, on souligne que les conditions de travail sont généralement difficiles à cause de l'humidité excessive ajoutée au vent et au froid. Les canonnières à neige font probablement, en plus de travailler le plus souvent la nuit, la moins ap-

préciée et la plus frustrante de toutes les tâches dans une station de ski.

Le canon le moins dispendieux

A part le procédé classique à l'air et à l'eau, et le procédé à l'air comprimé et à ventilateur, il y a le procédé sans air. Il requiert uniquement de l'eau sous pression et de l'électricité. L'eau est dirigée et répartie en fine pellicule sur les deux faces des pales d'un ventilateur par la force centrifuge. C'est le moins efficace des trois procédés; aux températures marginales, il produit moins de neige.

C'est donc en pesant le pour et le contre des systèmes et en tenant compte de la grandeur des surfaces à enneiger que les responsables prennent leur décision.

\$15,000 l'acre à enneiger

par Claude TESSIER

Selon une étude du Centre de recherches industrielles du Québec, l'investissement moyen semble se situer aux environs de \$15,000 par acre à enneiger alors que les minimums et les maximums approximatifs sont de l'ordre de \$11,000 et de \$20,000 respectivement. Les coûts d'exploitation sont aussi très variables.

Les techniques commencent à s'informatiser. L'utilisation d'ordinateurs et de capteurs de l'information sur le froid, le degré d'humidité et du vent, seront des outils

précieux pour exploiter avantageusement les canons à neige.

30 ans d'enneigement artificiel

Pour augmenter le temps de parcours des gouttelettes d'eau dans l'air froid ambiant, certains fournisseurs offrent des tours de surélévation de canons mais les problèmes d'entretien et de dégel sont liés à ce genre d'équipement.

Parmi les activités humaines tributaires de la neige, il y a celles des stations de ski. C'est à la fin des années 1940 qu'on place l'origine de la neige artificielle. Des Canadiens,

des Britanniques et des Américains étudiaient le phénomène de la fabrication du givre sur les ailes d'avion. Une "erreur de manipulation" dans le dégivrage, dit-on, a voulu que l'expérience tourne en la fabrication et la découverte de la neige artificielle rapportée en 1927. Dix ans plus tard, des sociétés canadiennes et américaines reprenaient l'étude du système pour des applications pratiques au monde du ski. L'enneigement artificiel a aujourd'hui 30 ans.

Demain: un Mont Sainte-Anne "artificiel".

Prenez-vous à moi et donnez du fond du cœur à la Fondation.

PAUL A. AUDET
Président honoraire
Campagne de souscription

Aujourd'hui, nous avons besoin de vous, et si un jour c'était vous... Envoyez vos dons à l'adresse suivante:
Fondation du Québec des maladies du cœur
995, Place d'Youville, Bureau 305, Québec G1R 3P1

Position	Position	Position
2 CFQM (4) Québec	10 TVFQ (99)	18E CHLT (7) Sherbrooke
3 CKMI (5) Québec	12 CFCE-TV Montréal (CTV)	19F CKTM (13) Trois-Rivières
6 CBVT (11) Québec	13 WVNY (22) Burlington (ABC)	20G WCFE (57) Plattsburgh (PBS)
7 WCAX (3) Burlington (CBS)	16C CKSH (8) Sherbrooke	
8 CIVQ (15) Radio-Québec	17D WPTZ (5P) Plattsburgh (NBC)	

* Pour l'horaire des stations de l'Est du Québec, Inter-Vision et la Télévision Payante, consultez le Télé-Magazine.

24h

18h00
3 The News
4 Aujourd'hui... 18h00
5 Newswatch
5p Nightly News on 5
7 Le monde
11 Ce soir
12 Pulse
22 News Center 22
57 The Business of Management
99 Atout cœur
R-Q. Atout cœur

18h05
11 Nouvelles régionales
18h20
11 Nouvelles du sport
18h25
11 La météo
18h30
4-7 Galaxie
5p NBC Nightly News
11 Avis de recherche
22 ABC World News Tonight
57 The Nightly Business Report
99 Des chiffres et des lettres
R-Q. Téléservice

18h40
9 Le 9 vous informe
13 Le 13 vous informe et les sports
18h55
9 Nouvelles du sport
18h57
R-Q. L'agence D.D.T.

19h00
3 CBS Evening News with Dan Rather
4-7 XIVe Jeux olympiques d'hiver - Sarajevo 84
5 Winter Olympics '84 Preview

20h00

3 The Mississippi
5 The Fifth Estate
5p The A-Team
9-11-13 Télé-Sé-lection: "Sybil", E.-U. 1976 (lère de 2).
22 Olympics
57 Nova
99 Sijai bonne mémoire
R-Q. Ciné-Mardi: "Le chalon manquant", Bel. 1979.

21h00
3 The CBS Tuesday Night Movies: Primeur: "The Sky's No Limit", E.-U. 1980.
5 Three's Company
5p Riptide
57 American Playhouse
21h15
99 Prélude à Jean-Philippe Rameau

21h29
4-7 La Quotidienne
21h30
4-7 Michel Jasmin. Co-anim. Michèle Desrosiers. Inv.: Louise Richer, Pauline Lapointe, Guy Nadon. le groupe Répérecussion et Frank Shafner
5 Oh Madeline!
12 Rendez-vous Ile d'Orléans

22h00
5 The National
5p Remington Steele
9-11-13 Le téléjournal R
12 Riptide
12 Flying Wing: What Happened to It
5p Remington Steele
9-11-13 Le téléjournal R
12 Riptide
12 Octo-puce
22h22
5 The Journal
22h25
9-11-13 Le point
22h30
4-7 Les nouvelles TVA
57 Flying Wing: What Happened to It
99 Forum du mardi: femmes
R-Q. Octo-puce plus
22h53
4 Aujourd'hui... 22h53
7 Le monde régional
22h55
9-13 La météo
11 Le téléjournal régional
23h00
3-5p News
4 Les sports
5 Quebec Today
9-13 Nouvelles du sport
12 CTV National News
22 News Center 22
57 Alfred Hitchcock Presents
R-Q. Pierre Nadeau rencontre... (Reprise de 19h)
23h05
7 Les sports et la météo
23h06
11 Nouvelles du sport
23h10
9 Le 9 vous informe
13 Le 13 vous informe et les sports
23h14
11 Ce soir, en ville
23h15
4 La couleur du temps
23h18
11 La météo
23h20
12 The Waltons

23h35

12 Rhoda
04h05
12 Sign Off

mercredi

05h30
22 Jim Bakker
06h00
3 CBS Early Morning News
5p Morning Stretch
12 Romper Room
06h30
5p NBC News at Sunrise
12 Canada A.M.
9-11-13 Jimmy Swaggart Show
57 The Nightly Business Report
07h00
3 CBS Morning News
5p The Today Show
22 Good Morning America
57 To Life
07h10
4 Musique Marc Legrand
07h15
4 Dessins animés
57 A.M. Weather
07h30
4 Bonjour! 7h30
57 Sesame Street
08h00
3 Télé-patrouille
08h10
13 Les merveilleux surhommes
08h25
5 Music with Marc Legrand
08h30
4-5-7-12 XIVe Jeux olympiques d'hiver - Sarajevo 84 / Winter Olympics
57 Mr. Rogers' Neighborhood
08h35
13 Dessins animés
08h45
9 Robin-Fusée
09h00
3 Hour Magazine
5p The Facts of Life
22 Loving
99 Aujourd'hui la vie
R-Q. Téléservice
12h00
The News

09h10
9 Fariboles
09h30
9-11-13 En mouvement
22 The Honeymooners (n.b)
57 The Growing Years
09h45
9-11-13 Les 100 tours de Centour
09h50
99 L'académie des neuf
10h00
3 The \$25,000 Pyramid
4 Télé-ressources
5 Quebec School Telecast
9-11-13 The Facts of Life
7 Entre nous
9-11-13 Passe-Partout
12 Guess What
22 The Beverly Hillbillies
R-Q. Le marché aux images
10h45
9-11-13 Tape-tambour
11h00
3 The Price is Right
12 The Don Harron Show
4 L'animathèque
5 Sesame Street
5p Wheel of Fortune
7 Grönig & Cie
9-11-13 Les ateliers
12 Tattletales
22 Benson
99 Des chiffres et des lettres
11h30
5 Take 30
5p-12 Another World
22 One Life to Live
99 L'empire du Noisel
14h30
3 Capitot
4-7 La petite maison dans la prairie à ses débuts
5 Coronation Street
9-11-13 Le temps de vivre
15h00
3 Guiding Light
5 Minder
5p Bugs, Porky, Scooby

Consultez également

Têlé-MAGAZINE
...votre horaire complet!

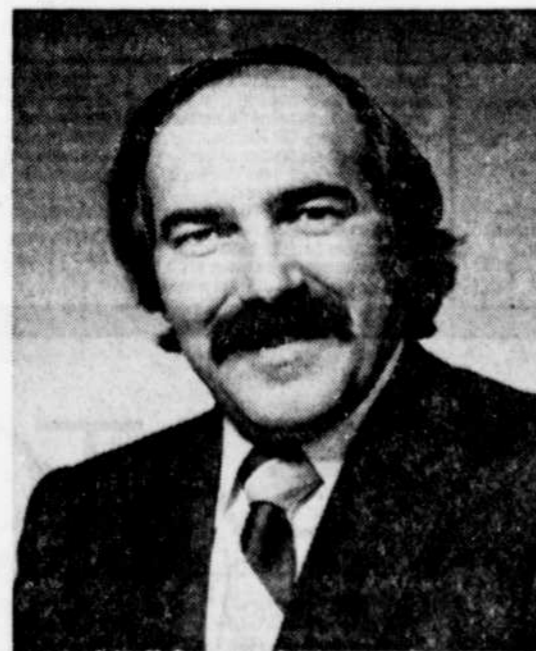

Jacques Moreau commente les XIVe Jeux olympiques d'hiver à Sarajevo, mercredi 08h30, aux 4-7.

