

Portrait socioéconomique du territoire du Centre local d'emploi de LaSalle

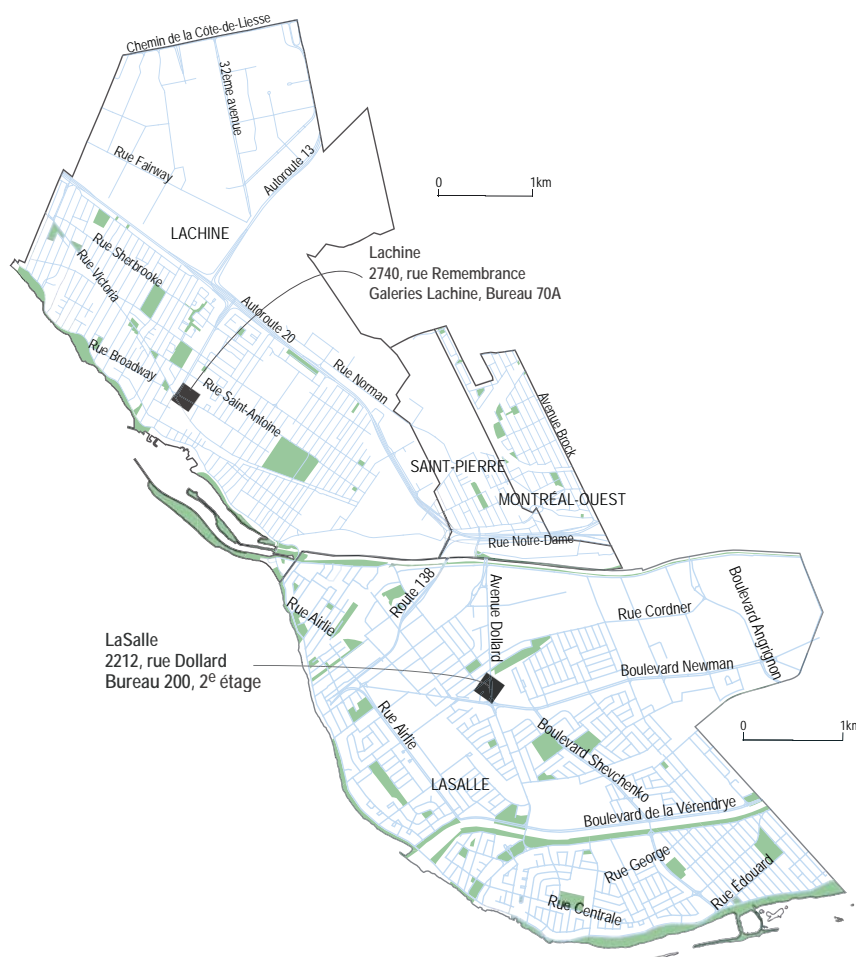

Équipe de recherche

Philippe Apparicio, professeur
Martin Gagnon, agent de recherche
Edith Préfontaine, assistante de recherche
Anne-Marie Séguin, professeure
Paula Negron, agente de recherche
Cindy Rojas, technicienne en arts graphiques
Ian D'Aragnon, assistant de recherche
Olivier Gauthier, assistant de recherche

Étude réalisée par le centre

Urbanisation Culture Société de
l'Institut national de la recherche scientifique

Pour la Direction régionale d'Emploi-Québec
de l'Île-de-Montréal

Daniel Lalonde, chargé de projet

Mai 2009

INSTITUT NATIONAL DE LA RECHERCHE SCIENTIFIQUE

Centre - Urbanisation Culture Société
385, rue Sherbrooke Est
Montréal (Québec) H2X 1E3

Téléphone : 514 499-4000
Télécopieur : 514 499-4065

www.ucs.inrs.ca

EMPLOI-QUÉBEC

Direction régionale d'Emploi-Québec de l'Île-de-Montréal
276, rue Saint-Jacques, mezzanine
Montréal (Québec) H2Y 1N3

Téléphone : 514 725-5221

www.emploiquebec.net/montreal

TABLES DES MATIÈRES

POPULATION	1		
Effectifs en présence	1	Les prestataires de l'aide sociale : un portrait global	23
Structure par âge	1	Les clientèles spécifiques de l'aide sociale	24
Situation familiale	3	Les prestataires de la solidarité sociale : un portrait global	28
Scolarité	3	Les sans-abri	29
Revenu	5	DÉPLACEMENT DOMICILE-TRAVAIL	30
Connaissance des langues officielles	7	Lieu de travail des résidents	30
LES PERSONNES NÉES HORS CANADA ET ISSUES DES MINORITÉS VISIBLES	8	Provenance des travailleurs	31
Les personnes nées hors Canada	8	LES ENTREPRISES ET LES EMPLOIS	32
Les personnes issues des minorités visibles	10	Établissements	32
DÉFAVORISATION	13	Emplois	33
MARCHÉ DU TRAVAIL	14	Travailleurs autonomes	33
Principaux indicateurs économiques	14	LES CLIENTÈLES SPÉCIFIQUES	34
Selon le lieu de naissance	16	Femmes	34
Personnes issues des minorités visibles	18	Jeunes	34
Type d'industrie	20	45-64 ans	34
Profession	21	Personnes nées hors Canada	35
LES PRESTATAIRES DE L'ASSURANCE-EMPLOI	22	Personnes issues des minorités visibles	35
LES PRESTATAIRES DE L'AIDE SOCIALE ET DE LA SOLIDARITÉ SOCIALE	22	LEXIQUE	36
Une vue d'ensemble des prestataires de l'aide sociale et de la solidarité sociale	22		

POPULATION

Les données du recensement présentées ici proviennent de l'échantillon (20%); elles ne correspondent donc pas exactement aux données intégrales. De plus, elles sont arrondies, ce qui explique que la sommation des catégories peut être sensiblement différente du total indiqué ou encore que la sommation des pourcentages peut ne pas évaluer 100%. En présence de petits effectifs, cela affecte grandement la précision des pourcentages et des taux de variation ($\Delta\%$), il faut donc le cas échéant interpréter ces valeurs avec prudence.

Veillez par ailleurs noter que les termes spécialisés sont définis dans le lexique qui figure à la fin de ce document.

Effectifs en présence

Le territoire du Centre local d'emploi (CLE) de LaSalle comprend les territoires des arrondissements LaSalle et Lachine de la ville de Montréal et le territoire de la ville de Montréal-Ouest. Avec 121 338 personnes (données intégrales, voir la note ci-dessus) en 2006, soit 6,5% de la population de l'île de Montréal, le territoire du CLE de LaSalle est le 5^e moins peuplé des 14 territoires de CLE de l'île. Sa population était de 119 377 en 2001; elle s'est donc accrue de 1,6% entre 2001 et 2006, moins que dans l'ensemble de l'île (2,2%).

Plus du quart des personnes sur le territoire du CLE de LaSalle sont nées hors Canada, soit moins que sur l'ensemble de l'île de Montréal (25,9% contre 33% pour l'île). Aussi, plus du cinquième a déclaré au recensement être issu des minorités visibles (21,4% contre 25% sur l'île). La croissance des effectifs, tant pour la population née hors Canada que pour les personnes issues de minorités visibles (respectivement 20,7% et 34,7%), est plus importante sur le territoire du CLE de LaSalle que sur le territoire de l'île de Montréal (respectivement 14% et 21%). De plus, comme pour l'ensemble de l'île de Montréal, les femmes sont légèrement plus nombreuses que les hommes dans ces deux

groupes sur le territoire du CLE de LaSalle, un écart de 1,5% chez les personnes nées hors Canada et de 1% pour les minorités visibles.

Structure par âge

La pyramide des âges de la population du territoire du CLE de LaSalle est semblable à celle de l'ensemble de l'île de Montréal. Les cohortes les plus nombreuses sont celles des personnes dans la quarantaine et la cinquantaine, légèrement plus que sur l'île. Les groupes de 45 à 64 ans sont d'ailleurs en nette croissance depuis 2001, au même titre que les 75 ans et plus. En contrepartie, les cohortes des jeunes adultes (20 à 39 ans) se retrouvent en proportion un peu moindre sur le territoire du CLE de LaSalle que sur l'île. C'est aussi pour l'essentiel le groupe dont les effectifs ont le plus diminué entre 2001 et 2006. Il résulte de cette évolution que la répartition selon le groupe d'âge de la population du territoire du CLE de LaSalle s'est quelque peu éloignée de celle de l'ensemble de l'île durant la période.

Caractéristiques des effectifs en présence en 2006

	CLE de LaSalle				Île de Montréal		
	2006 N	%	% de l'île de Montréal	$\Delta\%$ 2001-2006	2006 N	%	$\Delta\%$ 2001-2006
Population totale	119 585	100,0	6,6	1,7	1 823 900	100,0	2,3
Hommes	56 660	47,4	6,4	1,7	880 190	48,3	2,8
Femmes	62 920	52,6	6,7	1,7	943 710	51,7	1,9
Nés au Canada	88 635	74,1	7,3	-3,6	1 221 845	67,0	-2,6
Hommes	42 055	35,2	7,2	-3,2	586 235	32,1	-1,8
Femmes	46 580	39,0	7,3	-3,9	635 605	34,8	-3,3
Nés hors Canada	30 945	25,9	5,1	20,7	602 060	33,0	14,0
Hommes	14 605	12,2	5,0	19,0	293 955	16,1	13,3
Femmes	16 340	13,7	5,3	22,4	308 105	16,9	14,6
Minorités visibles	25 535	21,4	5,6	34,7	455 970	25,0	21,0
Hommes	12 165	10,2	5,4	30,3	223 575	12,3	19,7
Femmes	13 375	11,2	5,8	39,0	232 400	12,7	22,3
Population de 15 ans et plus	100 500	84,0	6,5	2,3	1 538 335	84,3	3,1
Hommes	46 885	39,2	6,4	2,2	734 415	40,3	3,7
Femmes	53 615	44,8	6,7	2,4	803 920	44,1	2,5

Source : Statistique Canada, recensements de 2001 et 2006, compilations spéciales. Traitement et analyse : INRS-UCS.

Pyramide des âges en 2006

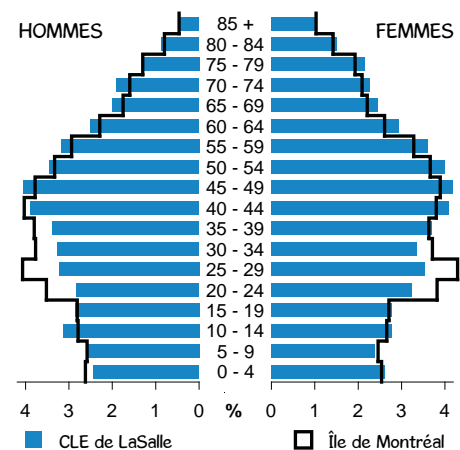

Source : Statistique Canada, recensement de 2006, compilation spéciale. Traitement et analyse : INRS-UCS.

Évolution de la population par âge

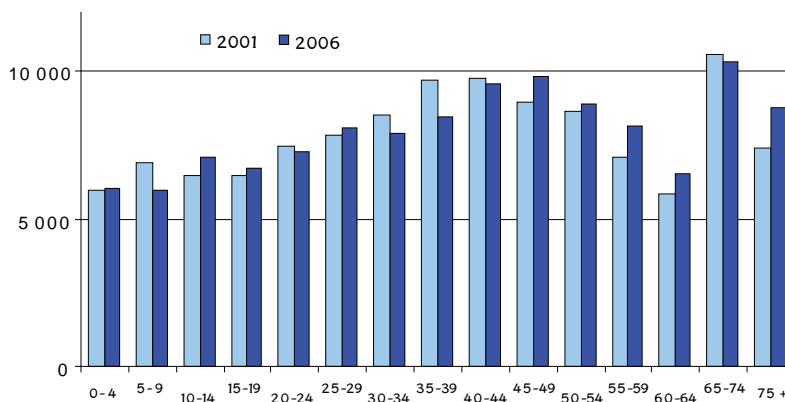

Groupes d'âge, CLE de LaSalle

Source : Statistique Canada, recensements de 2001 et 2006, compilations spéciales.
Traitement et analyse : INRS-UCS.

En ce qui concerne plus précisément la population de 15 ans et plus, on constate que les cohortes les plus âgées – 45 à 64 ans et 65 ans et plus – se démarquent avec des parts plus élevées sur le territoire du CLE de LaSalle que sur l'ensemble de l'île de Montréal. En effet, le groupe des 45 à 64 ans comprend le tiers des individus (33,2% contre 30,6% pour l'île) et les 65 ans et plus près du cinquième (19% contre 17,3%). L'essentiel de la croissance démographique du CLE de LaSalle est d'ailleurs attribuable à la hausse des effectifs au sein de ces deux cohortes. Les 45 à 64 ans sont en hausse de 9,2% (9,9% pour l'île) et les effectifs des 65 ans et plus ont augmenté de 6,4% (4,1% pour l'île). De fait, le groupe des 65 ans et plus est le seul dont la croissance s'avère plus forte que sur l'île durant la période. Ajoutons que le nombre de personnes de 30 à 44 ans a diminué deux fois plus vite sur le territoire du CLE de LaSalle que sur l'île de Montréal (-7,2% contre -3,8%).

En regardant plus en détail, on remarque que l'évolution démographique des hommes se distingue passablement de celle des femmes depuis 2001. Plus précisément, le groupe des hommes a globalement pris de l'âge alors que ce n'est pas le cas des femmes. En effet, les effectifs des hommes de 15 à 29 ans sont en baisse de 4,1% (hausse de 7,3% pour les femmes), alors que ceux des 45 à 64 ans grimpent de 14,1% (5,1% pour les femmes). Il s'agit d'une évolution similaire, mais plus contrastée, à celle que l'on observe sur l'ensemble de l'île.

Population de 15 ans et plus selon l'âge en 2006

	CLE de LaSalle				Île de Montréal		
	N	%	% de l'île	Δ% 2001-2006	N	%	Δ% 2001-2006
Population de 15 ans et plus	100 500	100,0	6,5	2,3	1 538 335	100,0	3,1
15-29 ans	22 075	22,0	5,7	1,5	386 945	25,2	2,6
15-17 ans	4 075	4,1	6,8	-	59 860	3,9	-
18-24 ans	9 910	9,9	5,7	-	174 600	11,3	-
25-29 ans	8 090	8,0	5,3	3,2	152 490	9,9	9,3
30-44 ans	25 930	25,8	6,3	-7,2	414 865	27,0	-3,8
45-64 ans	33 370	33,2	7,1	9,2	469 975	30,6	9,9
45-54 ans	18 755	18,7	7,0	6,4	267 320	17,4	6,1
55-64 ans	14 615	14,5	7,2	13,0	202 655	13,2	15,4
65 ans et plus	19 125	19,0	7,2	6,4	266 545	17,3	4,1
Hommes de 15 ans et plus	46 885	46,7	6,4	2,2	734 415	47,7	3,7
15-29 ans	10 660	10,6	5,6	-4,1	189 820	12,3	1,6
15-17 ans	2 090	2,1	6,8	-	30 660	2,0	-
18-24 ans	4 710	4,7	5,6	-	84 840	5,5	-
25-29 ans	3 860	3,8	5,2	-3,0	74 320	4,8	7,8
30-44 ans	12 600	12,5	6,0	-7,6	211 560	13,8	-2,7
45-64 ans	15 755	15,7	7,0	14,1	224 955	14,6	11,8
45-54 ans	8 970	8,9	6,9	11,2	129 580	8,4	7,8
55-64 ans	6 785	6,8	7,1	18,2	95 380	6,2	17,6
65 ans et plus	7 870	7,8	7,3	7,7	108 080	7,0	5,7
Femmes de 15 ans et plus	53 615	53,3	6,7	2,4	803 920	52,3	2,5
15-29 ans	11 415	11,4	5,8	7,3	197 130	12,8	3,6
15-17 ans	1 985	2,0	6,8	-	29 200	1,9	-
18-24 ans	5 200	5,2	5,8	-	89 760	5,8	-
25-29 ans	4 230	4,2	5,4	9,7	78 165	5,1	10,7
30-44 ans	13 330	13,3	6,6	-6,8	203 300	13,2	-4,8
45-64 ans	17 615	17,5	7,2	5,1	245 015	15,9	8,2
45-54 ans	9 785	9,7	7,1	2,2	137 745	9,0	4,5
55-64 ans	7 830	7,8	7,3	9,1	107 275	7,0	13,5
65 ans et plus	11 255	11,2	7,1	5,5	158 465	10,3	3,0

Source : Statistique Canada, recensements de 2001 et 2006, compilations spéciales. Traitement et analyse : INRS-UCS.

- : non disponible.

Situation familiale

La distribution par genre des familles du territoire du CLE de LaSalle se distingue peu de celle de l'ensemble de l'île de Montréal. Les familles monoparentales y sont légèrement plus fréquentes (22,2% des familles contre 20,7%) et le parent en est plus souvent un homme (19,7% des familles monoparentales contre 17,1% pour l'île). La croissance du nombre de familles monoparentales dont le chef est un homme est d'ailleurs près de

cinq fois plus forte sur le territoire du CLE de LaSalle que sur l'ensemble de l'île de Montréal (34,1% contre 7,5%). En terminant, le nombre de personnes vivant seules est légèrement moindre sur le territoire du CLE de LaSalle que sur l'ensemble de l'île (16% contre 17,4% pour l'île), mais il s'en est quelque peu rapproché durant la période (hausse de 6% contre 4,6% pour l'île).

	CLE de LaSalle				Île de Montréal			
	2006		% des familles monoparentales	Δ%	2006		% des familles monoparentales	Δ%
	N	%			N	%		
Total des familles	33 355	100,0		1,1	475 385	100,0		1,9
Familles avec conjoint	25 965	77,8		-0,1	377 145	79,3		2,1
Familles monoparentales	7 390	22,2	100,0	5,2	98 235	20,7	100,0	1,0
Parent de sexe féminin	5 935	17,8	80,3	-0,1	81 430	17,1	82,9	-0,3
Parent de sexe masculin	1 455	4,4	19,7	34,1	16 805	3,5	17,1	7,5
Personnes vivant seules	19 145	16*		6,0	317 350	17,4*		4,6

Source : Statistique Canada, recensements de 2001 et 2006, compilations spéciales. Traitement et analyse : INRS-UCS.

*En % de la population totale.

Scolarité

La population de 15 ans et plus du territoire du CLE de LaSalle est un peu moins scolarisée que celle de l'ensemble de l'île. Elle est composée d'une proportion plus élevée de non-diplômés (24,1% contre 21,5%), et la part de diplômés universitaires est moindre (5,3% contre 6% pour l'île ayant obtenu un certificat; 11,2% contre 15,4% ayant un baccalauréat; et finalement, 6,1% contre 10,4% ayant un diplôme supérieur au baccalauréat). En contrepartie, on y retrouve une plus grande part de personnes ayant un diplôme d'études secondaires (25,6% contre 21,3%) ou provenant d'une école de métier (12,6% contre 10,1%).

Les différences de scolarité selon le sexe et l'âge sur le territoire du CLE de LaSalle ressemblent à ce que l'on observe sur l'île de Montréal. La population de 30 à 44 ans est plus scolarisée que celles âgées de 45 à 64 ans et de 65 ans et plus, avec notamment de plus fortes proportions de diplômés universitaires.

Les hommes sont légèrement plus scolarisés que les femmes sur le territoire du CLE de LaSalle, mais l'écart est moindre que pour l'île de Montréal. Les femmes sont un peu plus fréquemment sans diplôme (24,8% contre 23,3%), mais elles détiennent une formation universitaire en proportions similaires (22,4% contre 22,7% pour les hommes). La situation varie cependant grandement selon le groupe d'âge. Les femmes âgées de 45 à 64 ans et de 65 ans et plus sont les moins scolarisées, tandis que celles de 30 à 44 ans sont plus scolarisées que les hommes. Elles détiennent d'ailleurs le plus fréquemment un diplôme universitaire. À titre d'exemple, 27,8% des femmes de 25 à 29 ans détiennent un baccalauréat ou un diplôme supérieur contre 24,6% pour les hommes faisant partie du même groupe d'âge.

Scolarité de la population de 15 ans et plus en 2006

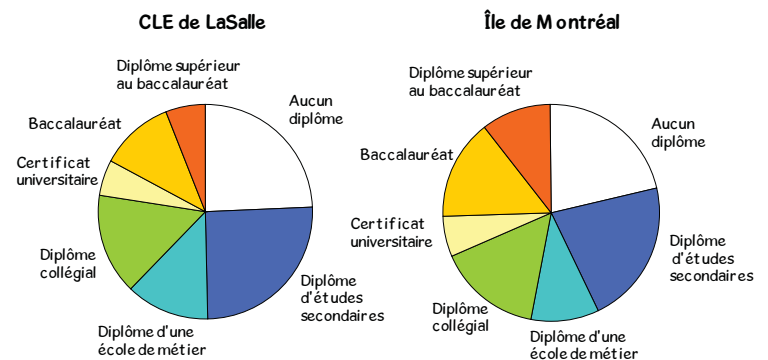

Source : Statistique Canada, recensement de 2006, compilations spéciales. Traitement et analyse : INRS-UCS.

Scolarité des 15 à 64 ans selon le sexe et l'âge en 2006

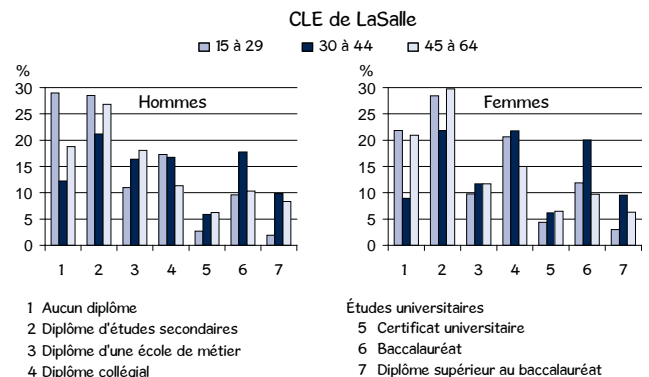

Source : Statistique Canada, recensement de 2006, compilations spéciales. Traitement et analyse : INRS-UCS.

Scolarité de la population de 15 ans et plus selon le sexe et l'âge en 2006

	Total	Aucun diplôme	Diplôme d'études secondaires	Diplôme d'une école de métier	Diplôme collégial	Certificat universitaire	Baccalauréat	Diplôme supérieur au baccalauréat
CLE de LaSalle								
Population de 15 ans et plus	100 505	24,1	25,6	12,6	15,1	5,3	11,2	6,1
15-29 ans	22 080	25,3	28,5	10,3	19,0	3,6	10,8	2,5
15-17 ans	4 075	76,9	19,8	1,2	2,0	0,0	0,0	0,0
18-24 ans	9 910	17,2	36,7	9,9	24,6	3,5	7,2	1,0
25-29 ans	8 090	9,2	22,9	15,5	20,8	5,3	20,6	5,6
30-44 ans	25 930	10,6	21,5	14,0	19,3	6,0	18,9	9,7
45-64 ans	33 370	19,9	28,4	14,7	13,3	6,4	10,0	7,3
45-54 ans	18 750	16,0	28,3	15,0	14,5	6,2	12,3	7,7
55-64 ans	14 620	25,0	28,5	14,4	11,7	6,6	7,1	6,7
65 ans et plus	19 125	48,5	23,0	9,5	8,1	4,2	3,4	3,3
Hommes de 15 ans et plus	46 885	23,3	24,8	15,5	13,6	5,0	11,0	6,7
15-29 ans	10 660	29,0	28,5	11,0	17,3	2,7	9,6	1,9
15-17 ans	2 090	78,7	18,2	1,0	1,9	0,0	0,0	0,0
18-24 ans	4 710	22,2	36,9	11,0	21,5	2,2	5,3	0,6
25-29 ans	3 860	10,4	23,8	16,1	20,5	4,5	20,1	4,5
30-44 ans	12 600	12,3	21,2	16,4	16,7	5,9	17,7	9,8
45-64 ans	15 755	18,8	26,8	18,1	11,4	6,3	10,3	8,3
45-54 ans	8 970	16,0	26,4	17,8	12,3	6,5	12,7	8,3
55-64 ans	6 785	22,5	27,4	18,5	10,2	6,0	7,2	8,3
65 ans et plus	7 870	42,6	21,3	15,0	8,3	4,2	3,6	5,0
Femmes de 15 ans et plus	53 615	24,8	26,3	10,0	16,4	5,5	11,4	5,5
15-29 ans	11 420	21,8	28,4	9,8	20,7	4,4	11,9	3,0
15-17 ans	1 985	75,1	21,2	1,5	2,0	0,0	0,0	0,0
18-24 ans	5 200	12,5	36,3	8,8	27,3	4,7	8,9	1,3
25-29 ans	4 230	8,2	21,9	14,9	21,2	6,0	21,2	6,6
30-44 ans	13 330	9,0	21,8	11,7	21,8	6,2	20,0	9,5
45-64 ans	17 615	20,9	29,7	11,7	15,0	6,5	9,7	6,3
45-54 ans	9 785	16,0	30,0	12,4	16,6	5,9	11,9	7,2
55-64 ans	7 830	27,2	29,4	10,8	13,0	7,2	7,1	5,2
65 ans et plus	11 255	52,6	24,2	5,6	7,9	4,2	3,3	2,0
Île de Montréal								
Population de 15 ans et plus	1 538 335	21,5	21,3	10,1	15,3	6,0	15,4	10,4
15-29 ans	386 950	21,4	24,9	7,6	20,1	4,5	15,5	5,9
15-17 ans	59 860	75,8	21,3	0,9	2,0	0,0	0,0	0,0
18-24 ans	174 600	14,1	33,7	7,3	26,7	4,6	11,5	2,1
25-29 ans	152 485	8,4	16,3	10,6	19,6	6,2	26,3	12,6
30-44 ans	414 865	10,3	16,2	11,4	17,2	6,9	22,5	15,3
45-64 ans	469 975	18,7	22,6	11,9	13,7	6,7	14,3	12,0
45-54 ans	267 320	15,7	22,3	12,3	15,4	6,6	15,9	11,9
55-64 ans	202 655	22,6	23,0	11,5	11,5	6,9	12,2	12,1
65 ans et plus	266 550	43,8	21,8	8,4	8,1	5,4	6,0	6,6
Hommes de 15 ans et plus	734 415	20,3	20,7	11,9	14,6	5,4	15,3	11,7
15-29 ans	189 820	23,9	26,3	8,4	19,0	4,1	13,1	5,3
15-17 ans	30 660	77,4	19,8	0,9	1,9	0,0	0,0	0,0
18-24 ans	84 835	17,3	35,4	7,9	24,4	4,0	9,1	1,9
25-29 ans	74 315	9,5	18,6	12,1	19,8	5,8	23,0	11,3
30-44 ans	211 560	10,9	16,5	12,3	16,5	6,4	21,5	15,9
45-64 ans	224 955	17,6	21,1	13,9	12,5	5,9	14,9	13,9
45-54 ans	129 580	15,7	20,9	13,7	14,5	5,8	16,3	13,1
55-64 ans	95 380	20,2	21,4	14,2	9,9	6,1	13,1	15,0
65 ans et plus	108 080	38,2	18,5	12,9	7,6	5,0	7,7	10,2
Femmes de 15 ans et plus	803 920	22,5	21,9	8,5	15,9	6,5	15,5	9,3
15-29 ans	197 130	19,0	23,6	6,8	21,1	5,0	17,9	6,5
15-17 ans	29 200	74,0	23,0	1,0	2,0	0,0	0,0	0,0
18-24 ans	89 765	11,2	32,2	6,6	28,8	5,2	13,7	2,3
25-29 ans	78 170	7,5	14,1	9,2	19,4	6,6	29,4	13,8
30-44 ans	203 305	9,7	16,0	10,5	18,0	7,5	23,6	14,8
45-64 ans	245 020	19,6	24,0	10,1	14,8	7,4	13,8	10,3
45-54 ans	137 740	15,6	23,6	10,9	16,2	7,3	15,6	10,8
55-64 ans	107 275	24,7	24,5	9,1	12,9	7,7	11,5	9,6
65 ans et plus	158 465	47,6	24,0	5,3	8,5	5,6	4,8	4,1

Source : Statistique Canada, recensement de 2006, compilations spéciales. Traitement et analyse : INRS-UCS.

Revenu

La part de la population de 15 ans et plus qui jouit d'un revenu sur le territoire du CLE de LaSalle est similaire à celle de l'île de Montréal (95,3% contre 95%). Comme pour l'île, les femmes sont plus nombreuses que les hommes à toucher un revenu (50 930 femmes contre 44 895 hommes). Par contre, même si le nombre de femmes sans revenu a baissé depuis 2001 (-3,8%) et que celui des hommes a augmenté de 13,4% durant la même période, ces dernières demeurent, comme sur l'ensemble de l'île, plus nombreuses que les hommes dans cette situation (5% contre 4,2% pour les hommes).

Sur le territoire du CLE de LaSalle, le revenu moyen est plus bas que sur l'île (31 206 \$ contre 32 946 \$), mais le revenu médian est plus élevé (24 496 \$ contre 22 212 \$). Cela témoigne d'une distribution plus uniforme des revenus sur le territoire du CLE de LaSalle. Par contre, les femmes ne touchent en moyenne que 76,1% du revenu médian des hommes en 2005 (contre 76,6% pour l'île).

Revenu total de la population de 15 ans et plus													
		Total				Hommes				Femmes			
		2000	2005	Δ%		2000	2005	Δ%		2000	2005	Δ%	
		N	N	%	2000-2005	N	N	%	2000-2005	N	N	%	2000-2005
CLE de LaSalle	Total	98 240	100 505	100,0	2,3	45 880	46 885	100,0	2,2	52 360	53 620	100,0	2,4
	Sans revenu	4 550	4 680	4,7	2,9	1 755	1 990	4,2	13,4	2 795	2 690	5,0	-3,8
	Avec un revenu	93 700	95 825	95,3	2,3	44 130	44 895	95,8	1,7	49 570	50 930	95,0	2,7
	Revenu total moyen	-	31 206	-	-	-	35 772	-	-	-	27 181	-	-
	Revenu total médian	-	24 496	-	-	-	28 197	-	-	-	21 449	-	-
Île de Montréal	Total	1 491 910	1 538 335	100,0	3,1	707 915	734 415	100,0	3,7	784 000	803 920	100,0	2,5
	Sans revenu	77 535	77 305	5,0	-0,3	29 920	34 260	4,7	14,5	47 615	43 050	5,4	-9,6
	Avec un revenu	1 414 375	1 461 030	95,0	3,3	677 990	700 155	95,3	3,3	736 385	760 875	94,6	3,3
	Revenu total moyen	-	32 946	-	-	33 920	38 987	-	14,9	23 045	27 387	-	18,8
	Revenu total médian	-	22 212	-	-	24 068	25 669	-	6,7	17 006	19 664	-	15,6

Source : Statistique Canada, recensements de 2001 et 2006, compilations spéciales. Traitement et analyse : INRS-UCS.
Le revenu déclaré est celui de l'année précédant le recensement.
- : non disponible.

Chez les hommes de 15 ans et plus du territoire du CLE de LaSalle, ce sont les 45 à 54 ans qui jouissent du revenu moyen le plus élevé (45 277 \$ contre 51 797 \$ sur l'île) alors que, chez les femmes, ce sont plutôt les 30 à 44 ans qui bénéficient du revenu moyen le plus important (35 119 \$ contre 32 318 \$ sur l'île). De fait, la population des trois groupes les plus jeunes (15 à 44 ans) du territoire du CLE de LaSalle profite de revenus moyens plus élevés que sur l'ensemble de l'île tandis que les 45 ans et plus affichent de revenus moyens inférieurs à ceux de l'île.

On remarque que, comme sur l'île, l'inégalité des revenus entre les hommes et les femmes a tendance à se réduire à mesure que la tranche d'âge rajeunit. En effet, si le revenu médian des femmes de 65 ans et plus équivaut à 67% de celui des hommes, il atteint 90% pour les femmes de 30 à 44 ans et 93% pour celles de 25 à 29 ans.

En y regardant de plus près, on constate que le revenu médian des personnes nées hors Canada est inférieur à celui des personnes nées au Canada (20 412 \$ contre 26 654 \$), un écart un peu moins grand que sur l'ensemble de l'île (18 183 \$ contre 25 561 \$). La situation est plus difficile pour le groupe des personnes issues des minorités visibles mais, à l'inverse, le revenu médian des personnes nées hors Canada est plus élevé que celui des personnes nées au Canada (18 665 \$ contre 15 971 \$). Il en va cependant bien différemment pour les hommes et les femmes. Si le revenu médian des hommes issus des minorités visibles nés hors Canada surpasse de près de 7 000 \$ celui de ceux nés au Canada, c'est l'inverse chez les femmes : celles qui sont nées au Canada gagnent 679 \$ de plus que celles nées hors Canada.

Revenu total moyen de la population de 15 ans et plus en 2005							
	CLE de LaSalle			Île de Montréal			
	Total	Hommes	Femmes	Total	Hommes	Femmes	
Total	31 206	35 772	27 181	32 946	38 987	27 387	
Groupes d'âge							
15-24 ans	11 540	12 129	11 016	11 168	11 576	10 788	
25-29 ans	26 245	28 005	24 608	24 799	26 013	23 626	
30-44 ans	38 004	41 023	35 119	36 570	40 628	32 318	
45-54 ans	39 279	45 277	33 647	43 819	51 797	36 126	
55-64 ans	33 066	39 744	27 044	39 987	51 832	28 991	
65 ans et plus	26 074	32 321	21 647	30 844	40 266	24 385	
Lieu de naissance							
Nés au Canada	33 247	37 872	29 226	36 213	43 154	30 015	
Nés hors Canada	26 175	30 725	22 022	27 194	31 958	22 574	
Minorités visibles							
Nés au Canada	21 424	20 212	22 533	21 348	22 269	20 483	
Nés hors Canada	22 735	25 304	20 522	21 901	24 461	19 429	

Source : Statistique Canada, recensement de 2006, compilations spéciales. Traitement et analyse : INRS-UCS.
Le revenu déclaré est celui de l'année précédant le recensement.

Revenu total médian de la population de 15 ans et plus en 2005							
	CLE de LaSalle			Île de Montréal			
	Total	Hommes	Femmes	Total	Hommes	Femmes	
Total	24 496	28 197	21 449	22 212	25 669	19 664	
Groupes d'âge							
15-24 ans	8 354	8 986	8 034	8 537	8 690	8 417	
25-29 ans	25 315	26 193	24 264	21 828	22 842	20 880	
30-44 ans	30 748	32 287	29 059	28 133	30 026	26 154	
45-54 ans	32 405	36 106	29 654	31 348	34 444	29 049	
55-64 ans	27 559	32 376	22 745	26 698	32 182	21 577	
65 ans et plus	20 118	26 072	17 391	19 373	24 921	17 199	
Lieu de naissance							
Nés au Canada	26 654	30 252	23 414	25 561	29 223	22 494	
Nés hors Canada	20 412	23 698	17 585	18 183	20 726	16 400	
Minorités visibles							
Nés au Canada	15 971	13 801	17 618	13 484	13 485	13 483	
Nés hors Canada	18 665	20 793	16 939	15 947	17 199	15 050	

Source : Statistique Canada, recensement de 2006, compilations spéciales. Traitement et analyse : INRS-UCS.
Le revenu déclaré est celui de l'année précédant le recensement.

Sur le territoire du CLE de LaSalle, la distribution des revenus des hommes et des femmes diffère sensiblement de celle que l'on observe sur l'ensemble de l'île de Montréal. On y retrouve à la fois des parts plus faibles de personnes dont le revenu est inférieur à 20 000 \$, surtout chez les hommes, et des parts moindres de personnes gagnant 90 000 \$ et plus. Une plus grande partie de la population que sur l'île se situe donc dans les tranches de revenu intermédiaires : 20 000 \$ à 49 999 \$ pour les femmes et 20 000 \$ à 69 999 \$ pour les hommes. Cela dit, comme sur l'île, les femmes se situent plus fréquemment dans les tranches de revenus inférieures : presque la moitié d'entre elles gagnent moins de 20 000 \$ contre un peu plus du tiers chez les hommes.

Comme sur l'île de Montréal, il y a plus de femmes que d'hommes sous le seuil de faible revenu sur le territoire du CLE de LaSalle (respectivement 12 825 et 9 410). C'est dans la tranche d'âge de 30

à 44 ans que l'on retrouve la plus grande part des effectifs de la population sous le seuil de faible revenu (26,5% contre 27,6% pour l'île). Ceci est particulièrement vrai chez les hommes (30,1%), alors que chez les femmes ce sont celles de 65 ans et plus qui prédominent, plus du double que chez les hommes (27,9% contre 13,8% pour les hommes).

Une part plus importante de la population sous le seuil de faible revenu du territoire du CLE de LaSalle est née au Canada en comparaison à l'île de Montréal (61,1% contre 52,1%). Cette différence s'élève à 10 points de pourcentage chez les hommes (59,9% contre 49,9% sur l'île). Ajoutons que 24,4% des personnes sous le seuil de faible revenu sont issues des minorités visibles et nées hors Canada, une part moindre que sur l'île (30,9%).

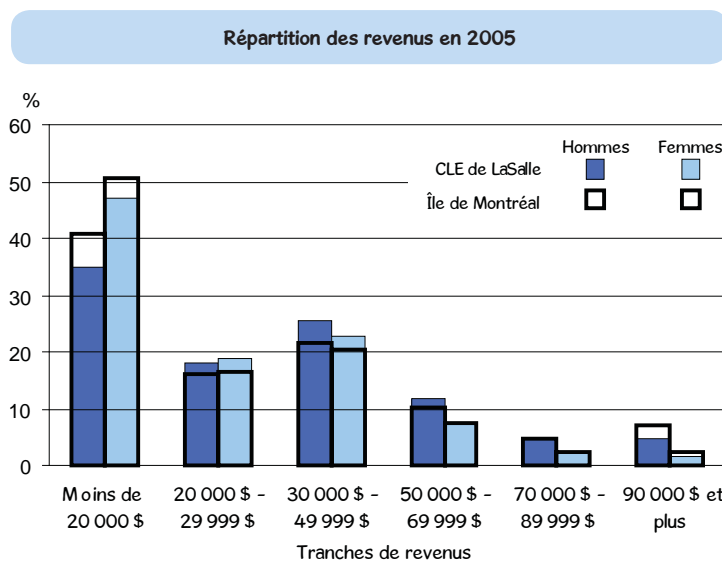

Source : Statistique Canada, recensement de 2006, compilations spéciales.
Traitement et analyse : INRS-UCS.

	CLE de LaSalle						Île de Montréal					
	Total		Hommes		Femmes		Total		Hommes		Femmes	
	N	%	N	%	N	%	N	%	N	%	N	%
Total	22 235	100,0	9 410	100,0	12 825	100,0	428 110	100,0	193 190	100,0	234 920	100,0
Groupes d'âge												
15-24 ans	3 345	15,0	1 510	16,0	1 835	14,3	82 715	19,3	39 450	20,4	43 260	18,4
25-29 ans	1 760	7,9	760	8,1	1 000	7,8	46 405	10,8	21 860	11,3	24 545	10,4
30-44 ans	5 885	26,5	2 835	30,1	3 050	23,8	118 275	27,6	59 240	30,7	59 030	25,1
45-54 ans	3 450	15,5	1 725	18,3	1 720	13,4	59 090	13,8	29 665	15,4	29 425	12,5
55-64 ans	2 905	13,1	1 265	13,4	1 635	12,7	47 485	11,1	21 285	11,0	26 195	11,2
65 ans et plus	4 885	22,0	1 300	13,8	3 580	27,9	74 140	17,3	21 685	11,2	52 455	22,3
Lieu de naissance												
Nés au Canada	13 595	61,1	5 640	59,9	7 955	62,0	223 110	52,1	96 320	49,9	126 790	54,0
Nés hors Canada	8 640	38,9	3 770	40,1	4 870	38,0	205 000	47,9	96 875	50,1	108 125	46,0
Minorités visibles												
Nés au Canada	1 040	4,7	460	4,9	575	4,5	15 815	3,7	7 565	3,9	8 245	3,5
Nés hors Canada	5 415	24,4	2 445	26,0	2 975	23,2	132 225	30,9	63 205	32,7	69 015	29,4
Non-appartenance aux minorités visibles	15 780	71,0	6 505	69,1	9 275	72,3	280 070	65,4	122 420	63,4	157 660	67,1

Source : Statistique Canada, recensement de 2006, compilations spéciales. Traitement et analyse : INRS-UCS.
Le revenu déclaré est celui de l'année précédant le recensement.
Il est conseillé d'interpréter avec prudence les taux de prévalence du faible revenu établis en fonction de petits chiffres.

En 2005, le revenu moyen des ménages du territoire du CLE de LaSalle est inférieur à ce qu'il est sur l'île de Montréal (55 517 \$ contre 57 738 \$). Les 14 310 ménages qui y vivent sous le seuil de faible revenu constituent 26,6% des effectifs totaux, moins que les 32,3% de l'île. Sur le territoire du CLE de LaSalle comme sur l'île de Montréal, ce sont les couples avec enfants qui affichent le revenu moyen le plus élevé (87 270 \$ contre 91 668 \$ pour l'île), mais ce sont les couples sans enfants qui présentent le plus faible taux de prévalence des ménages sous le seuil de faible revenu (12% contre 15,1% pour l'île).

Les couples avec enfants arborent aussi à 16 070 \$ le plus grand écart entre les revenus moyen et médian (respectivement 87 270 \$ et 71 200 \$). Le plus petit écart (5 110 \$) se retrouve chez les personnes seules (ménages non familiaux d'une personne), de même que le plus faible revenu médian (26 005 \$ contre 23 780 \$ pour l'île). On observe aussi en terminant que plus du tiers des ménages non familiaux se retrouvent sous le seuil de faible revenu (39,3% pour les ménages non familiaux d'une personne et 35,6% pour ceux de deux personnes) et 33,6% des familles monoparentales, des taux tout de même moindres que sur l'île.

Revenu total des ménages en 2005										
	CLE de LaSalle					Île de Montréal				
	Total	Revenu moyen	Revenu médian	Sous le seuil de faible revenu		Total	Revenu moyen	Revenu médian	Sous le seuil de faible revenu	
				N	%				N	%
Tous les ménages	53 785	55 517	43 435	14 310	26,6	831 555	57 738	40 179	268 905	32,3
Couples avec enfants	13 420	87 270	71 200	2 270	16,9	195 210	91 668	69 522	41 035	21,0
Couples sans enfants	11 760	63 268	54 622	1 415	12,0	171 760	73 416	54 292	25 995	15,1
Familles monoparentales	7 030	45 806	39 714	2 360	33,6	92 665	46 568	37 401	35 985	38,8
Ménages multifamiliaux	565	82 380	74 760	80	14,2	7 705	87 303	76 102	1 365	17,7
Ménages non familiaux, 1 personne	19 145	31 115	26 005	7 525	39,3	317 350	32 526	23 780	141 115	44,5
Ménages non familiaux, 2 personnes ou plus	1 855	57 144	50 979	660	35,6	46 855	46 884	39 205	23 405	50,0

Source : Statistique Canada, recensement de 2006, compilations spéciales. Traitement et analyse : INRS-UCS.
Le revenu déclaré est celui de l'année précédant le recensement.
Il est conseillé d'interpréter avec prudence les taux de prévalence du faible revenu établis en fonction de petits chiffres.

Connaissance des langues officielles

Plus de la moitié de la population du territoire du CLE de LaSalle a déclaré connaître le français et l'anglais en 2006, soit un peu plus que pour l'ensemble de l'île de Montréal (59,8% contre 56%). À l'inverse, la part de la population qui ne parle que le français est inférieure à celle de l'ensemble de l'île (22,6% contre 29,9%). Il en résulte qu'une proportion légèrement moindre de la

population du territoire du CLE de LaSalle connaît au moins le français par rapport à l'île de Montréal (82,4% contre 85,9%). Les personnes ne connaissant que l'anglais sont plus fréquentes (15,7% contre 11,5%), mais celles qui ne connaissent aucune des deux langues officielles ne le sont pas plus, malgré une hausse de 22,3% des effectifs depuis 2001 (1,9% contre 2,6%).

Population selon la connaissance des langues en 2006							
	CLE de LaSalle			Île de Montréal			
	N	%	Δ% 2001-2006	N	%	Δ% 2001-2006	
Total	119 585	100,0	1,7	1 823 905	100,0	2,3	
Anglais seulement	18 775	15,7	2,0	209 720	11,5	1,6	
Français seulement	27 030	22,6	4,9	546 235	29,9	5,6	
Anglais et français	71 555	59,8	-0,0	1 020 765	56,0	0,4	
Ni l'anglais ni le français	2 220	1,9	22,3	47 180	2,6	12,0	

Source : Statistique Canada, recensements de 2001 et 2006, compilations spéciales. Traitement et analyse : INRS-UCS.

LES PERSONNES NÉES HORS CANADA ET ISSUES DES MINORITÉS VISIBLES

Les personnes nées hors Canada

Le graphique ci-dessous permet de comparer la répartition de la population de 15 ans et plus issue des deux premières générations sur les territoires du CLE et de l'île de Montréal. Sur le territoire du CLE de LaSalle, les effectifs de la seconde génération – des enfants nés au Canada – représentent plus de la moitié de ceux de leurs parents de la première génération (personnes nées hors Canada). Ce phénomène est plus prononcé que pour l'ensemble de l'île de Montréal où, en 2006, 28,2% des personnes sont de deuxième génération contre 35,2% sur le territoire du CLE de LaSalle.

À partir des deux tableaux suivants, il est possible de comparer la situation des populations de 15 ans et plus nées au Canada et hors Canada. Alors que les effectifs des personnes de 15 ans et plus nées au Canada ont diminué de 3,4% entre 2001 et 2006, ceux des personnes nées hors Canada sont en hausse de 19,9%.

Autre distinction notable, les personnes de 45 à 64 ans nées hors Canada forment le principal groupe d'âge (34,8% contre 30,7% pour l'île), ce sont cependant les personnes âgées de 15 à 29 ans qui affichent la croissance la plus élevée sur le territoire du CLE de LaSalle (28,1%

contre 11,8% pour l'île). Chez les personnes nées au Canada, le groupe des 45 à 64 ans a aussi la plus grande part des effectifs (32,6% contre 30,4% pour l'île).

Par ailleurs, soulignons que les personnes nées au Canada et hors Canada résidant sur le territoire du CLE de LaSalle sont moins scolarisées que sur l'ensemble de l'île : pour les personnes nées au Canada, 20,2% possèdent une formation universitaire et 24% n'ont aucun diplôme (contre 29,6% et 20,3% sur l'île); pour les personnes nées hors Canada, 28,3% avec une formation universitaire et 24,6% sont sans diplôme (contre 35,7% et 20,3% sur l'île).

Les profils des personnes nées hors Canada selon le lieu de naissance sont fort similaires sur les territoires du CLE de LaSalle et de l'ensemble de l'île. Dans les deux cas, les deux principaux groupes proviennent de l'Europe (respectivement 39% pour le CLE contre 33,6%), puis de l'Asie (24,2% contre 29,9%). Malgré la croissance prononcée des effectifs provenant d'Afrique entre 2001 et 2006 (une hausse de 59,4% contre 37,2% pour l'île; dont notamment 77,4% pour l'Afrique du Nord contre 41,5% pour l'île), la part de l'Afrique y demeure encore inférieure à sa part sur l'ensemble de l'île de Montréal (13,2% contre 15% pour l'île).

Population de 15 ans et plus selon le statut des générations

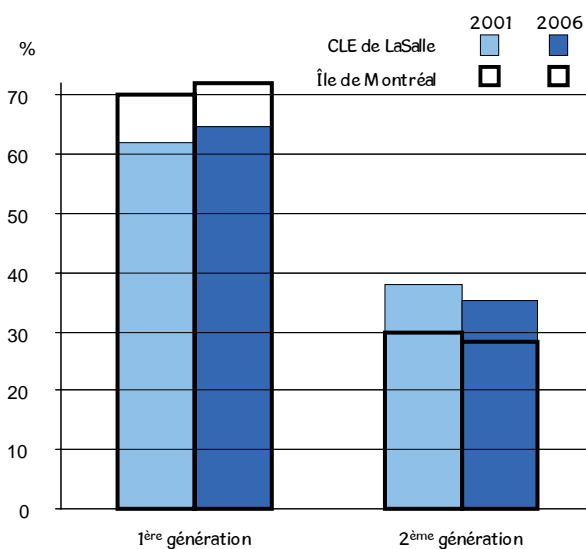

Source : Statistique Canada, recensements de 2001 et 2006, compilations spéciales.
Traitement et analyse : INRS-UCS.

Personnes de 15 ans et plus nées au Canada en 2006

	CLE de LaSalle			Île de Montréal		
	N	%	Δ% 2001-2006	N	%	Δ% 2001-2006
Total	71 535	100,0	-3,4	976 005	100,0	-2,2
Femmes	38 325	53,6	-3,5	515 545	52,8	-3,2
Hommes	33 210	46,4	-3,3	460 455	47,2	-1,2
Groupes d'âge						
15-29 ans	17 580	24,6	-3,7	278 990	28,6	-0,6
15-17 ans	3 495	4,9	-	47 100	4,8	-
18-24 ans	7 895	11,0	-	127 150	13,0	-
25-29 ans	6 195	8,7	-1,5	104 745	10,7	6,2
30-44 ans	17 305	24,2	-18,2	235 990	24,2	-15,4
45-64 ans	23 290	32,6	7,7	297 175	30,4	9,6
45-54 ans	13 580	19,0	7,0	173 720	17,8	6,5
55-64 ans	9 710	13,6	8,6	123 455	12,6	14,2
65 ans et plus	13 350	18,7	2,3	163 845	16,8	-2,4
Scolarité						
Aucun diplôme	17 135	24,0	-	197 750	20,3	-
Diplôme d'études secondaires	19 470	27,2	-	221 845	22,7	-
Diplôme d'une école de métier	9 195	12,9	-	102 085	10,5	-
Diplôme collégial	11 275	15,8	-	165 925	17,0	-
Certificat universitaire	3 450	4,8	-	53 830	5,5	-
Baccalauréat	7 665	10,7	-	151 100	15,5	-
Diplôme supérieur au baccalauréat	3 345	4,7	-	83 475	8,6	-

Source : Statistique Canada, recensements de 2001 et 2006, compilations spéciales. Traitement et analyse : INRS-UCS.
- : non disponible.

Personnes de 15 ans et plus nées hors Canada en 2006

	CLE de LaSalle			Île de Montréal		
	N	%	Δ% 2001-2006	N	%	Δ% 2001-2006
Total	28 970	100,0	19,9	562 330	100,0	14,0
Femmes	15 290	52,8	21,1	288 370	51,3	14,6
Hommes	13 675	47,2	18,4	273 955	48,7	13,3
Groupes d'âge						
15-29 ans	4 495	15,5	28,1	107 960	19,2	11,8
15-17 ans	580	2,0	-	12 760	2,3	-
18-24 ans	2 015	7,0	-	47 450	8,4	-
25-29 ans	1 895	6,5	22,7	47 745	8,5	16,6
30-44 ans	8 620	29,8	27,0	178 870	31,8	17,5
45-64 ans	10 075	34,8	12,8	172 795	30,7	10,4
45-54 ans	5 175	17,9	4,7	93 600	16,6	5,2
55-64 ans	4 905	16,9	22,9	79 200	14,1	17,4
65 ans et plus	5 775	19,9	16,9	102 700	18,3	16,5
Scolarité						
Aucun diplôme	7 115	24,6	-	132 405	23,5	-
Diplôme d'études secondaires	6 260	21,6	-	106 385	18,9	-
Diplôme d'une école de métier	3 455	11,9	-	53 175	9,5	-
Diplôme collégial	3 910	13,5	-	69 330	12,3	-
Certificat universitaire	1 835	6,3	-	38 390	6,8	-
Baccalauréat	3 625	12,5	-	85 705	15,2	-
Diplôme supérieur au baccalauréat	2 760	9,5	-	76 935	13,7	-
Lieu de naissance						
États-Unis	550	1,9	22,2	12 945	2,3	12,5
Amérique centrale et du Sud	2 470	8,5	29,7	48 710	8,7	25,9
Caribbes et Bermudes	3 810	13,2	11,9	57 920	10,3	10,0
Europe	11 285	39,0	4,3	189 105	33,6	2,3
Europe occidentale et septentrionale	2 300	7,9	2,2	54 260	9,6	5,5
Europe orientale	3 520	12,2	26,8	49 655	8,8	22,0
Europe méridionale	5 460	18,8	-5,8	85 190	15,1	-8,1
Afrique	3 825	13,2	59,4	84 410	15,0	37,2
Afrique du Nord	1 730	6,0	77,4	58 770	10,5	41,5
Afrique subsaharienne (autre Afrique)	2 100	7,2	46,3	25 640	4,6	28,2
Asie	7 020	24,2	37,1	168 345	29,9	17,4
Asie occidentale et centrale et Moyen-Orient	1 115	3,8	35,2	53 565	9,5	14,8
Asie orientale	1 915	6,6	25,6	35 375	6,3	43,0
Asie du Sud-Est	1 380	4,8	70,4	42 950	7,6	8,3
Asie méridionale	2 600	9,0	32,7	36 455	6,5	12,6
Océanie et autres	10	0,0	-77,8	895	0,2	13,3

Source : Statistique Canada, recensements de 2001 et 2006, compilations spéciales. Traitement et analyse : INRS-UCS.
 - : non disponible.

Les nouveaux arrivants – les immigrants récents arrivés entre 2001 et 2006 – sont un peu moins présents sur le territoire du CLE de LaSalle que sur l'île puisqu'ils y constituent 20,6% de la population immigrante contre 24,4% sur l'île. Sur l'ensemble de l'île, les effectifs ont diminué de 2001 à 2006 pour les immigrants arrivés avant 1996. De plus, les personnes immigrantes arrivées entre 1981 et 1995 – donc qui étaient au Canada depuis 5 à 20 ans en 2001 – voient leurs effectifs augmenter (hausse de 5,1% et de 12,8% contre respectivement des baisses de 9% et 10,4% pour l'île).

Population immigrante selon la période d'immigration

	CLE de LaSalle			Île de Montréal		
	N	%	Δ% 2001-2006	N	%	Δ% 2001-2006
Total*	29 110	100,0	20,0	560 390	100,0	13,8
Avant 1961	3 800	13,1	-16,3	55 810	10,0	-12,5
1961 à 1970	3 825	13,1	-6,6	60 900	10,9	-9,2
1971 à 1980	3 690	12,7	-13,4	70 195	12,5	-8,8
1981 à 1990	4 210	14,5	5,1	91 090	16,3	-9,0
1991 à 1995	3 915	13,4	12,8	74 600	13,3	-10,4
1996 à 2000	3 685	12,7	-	71 120	12,7	-
2001 à 2006	5 990	20,6	-	136 675	24,4	-

Source : Statistique Canada, recensements de 2001 et 2006, compilations spéciales. Traitement et analyse : INRS-UCS.

- : non disponible.

* Les nombres ne correspondent pas à ceux des personnes nées hors Canada; pour une explication, voir "Population immigrante" au lexique.

Les nouveaux arrivants de 15 ans et plus du territoire du CLE de LaSalle sont globalement plus âgés et moins scolarisés que ceux de l'ensemble de l'île. La très grande majorité d'entre eux sont âgés de moins de 45 ans et près du tiers de moins de 30 ans (respectivement 85,2% et 30,1%). La moitié d'entre eux possèdent une formation universitaire et 12% n'ont aucun diplôme (contre respectivement 55,4% et 12,8% sur l'île).

Les personnes issues des minorités visibles

Les 19 225 personnes de 15 ans et plus issues des minorités visibles sur le territoire du CLE de LaSalle constituent en 2006 une part un peu plus faible de la population de 15 ans et plus que sur l'île (19,1% contre 22,7%). Par contre, la croissance des effectifs y est plus prononcée depuis 2001 (31,6% contre 23,4% pour l'île). Les femmes y prédominent de façon un peu plus marquée que sur l'ensemble de l'île (53,6% contre 51,4%).

Près du tiers des effectifs sont âgés de 15 à 29 ans (28,3%) et, en y ajoutant les personnes de 30 à 44 ans, on cumule près des deux tiers des personnes issues des minorités visibles (63%). Comme sur l'île, le groupe des 55 à 64 ans connaît la croissance la plus forte entre 2001 et 2006 sur le territoire du CLE de LaSalle (45,9% contre 37,2%). Par ailleurs, 19,8% des personnes issues des minorités visibles ne possèdent aucun diplôme sur le territoire du CLE de LaSalle (contre 21,7% pour l'île) et 26,8% possèdent une formation universitaire (contre 33,2% sur l'île).

Tout comme pour l'ensemble de l'île, la plus grande part des effectifs des minorités visibles du territoire du CLE de LaSalle est issue du groupe des Noirs (38,9% contre 27,6% pour l'île). Le deuxième groupe en importance est celui des Sud-Asiatiques (17,4% contre 12,8% pour l'île). Cela dit, ce sont les effectifs des Latino-Américains qui ont le plus crû depuis 2001 (une hausse massive de 73,1% contre 32,9% pour l'île).

Nouveaux arrivants de 15 ans et plus (2001-2006)

	CLE de LaSalle		Île de Montréal	
	N	%	N	%
Total	4 880	100,0	112 565	100,0
Femmes	2 660	54,5	57 105	50,7
Hommes	2 225	45,6	55 465	49,3
Groupes d'âge				
15-29 ans	1 470	30,1	34 910	31,0
15-17 ans	225	4,6	4 295	3,8
18-24 ans	540	11,1	11 880	10,6
25-29 ans	705	14,4	18 735	16,6
30-44 ans	2 690	55,1	63 110	56,1
45-64 ans	600	12,3	12 400	11,0
45-54 ans	405	8,3	8 975	8,0
55-64 ans	195	4,0	3 425	3,0
65 ans et plus	125	2,6	2 150	1,9
Scolarité				
Aucun diplôme	585	12,0	14 390	12,8
Diplôme d'études secondaires	925	19,0	16 635	14,8
Diplôme d'une école de métier	340	7,0	6 850	6,1
Diplôme collégial	550	11,3	12 380	11,0
Certificat universitaire	405	8,3	10 435	9,3
Baccalauréat	1 235	25,3	27 825	24,7
Diplôme supérieur au baccalauréat	840	17,2	24 040	21,4

Source : Statistique Canada, recensement de 2006, compilations spéciales.
Traitement et analyse : INRS-UCS.

Appartenance des personnes de 15 ans et plus aux minorités visibles en 2006

	CLE de LaSalle			Île de Montréal		
	N	%	Δ% 2001-2006	N	%	Δ% 2001-2006
Total	19 225	100,0	31,6	349 325	100,0	23,4
Femmes	10 305	53,6	34,8	179 405	51,4	24,6
Hommes	8 925	46,4	28,2	169 925	48,6	22,2
Groupes d'âge						
15-29 ans	5 445	28,3	23,2	111 000	31,8	17,9
15-17 ans	995	5,2	-	18 590	5,3	-
18-24 ans	2 510	13,1	-	51 160	14,6	-
25-29 ans	1 940	10,1	19,4	41 250	11,8	21,4
30-44 ans	6 680	34,7	38,9	124 775	35,7	22,5
45-64 ans	5 305	27,6	33,5	86 645	24,8	28,9
45-54 ans	2 995	15,6	24,8	54 005	15,5	24,3
55-64 ans	2 305	12,0	45,9	32 640	9,3	37,2
65 ans et plus	1 800	9,4	29,5	26 905	7,7	35,7
Scolarité						
Aucun diplôme	3 805	19,8	-	75 925	21,7	-
Diplôme d'études secondaires	5 055	26,3	-	76 795	22,0	-
Diplôme d'une école de métier	2 260	11,8	-	32 315	9,3	-
Diplôme collégial	2 950	15,3	-	48 330	13,8	-
Certificat universitaire	1 320	6,9	-	24 960	7,1	-
Baccalauréat	2 330	12,1	-	54 480	15,6	-
Diplôme supérieur au baccalauréat	1 495	7,8	-	36 525	10,5	-

Source : Statistique Canada, recensements de 2001 et 2006, compilations spéciales. Traitement et analyse : INRS-UCS.
- : non disponible.

Groupes de minorités visibles et autochtones de 15 ans et plus en 2006

	CLE de LaSalle				Île de Montréal			
	N	%*	%**	Δ% 2001-2006	N	%*	%*	Δ% 2001-2006
Population totale	100 500	100,0	--	2,3	1 538 335	100,0	--	3,1
Minorités visibles	19 225	19,1	100,0	31,6	349 325	22,7	100,0	23,4
Noir	7 470	7,4	38,9	19,4	96 255	6,3	27,6	17,1
Sud-Asiatique	3 340	3,3	17,4	31,2	44 645	2,9	12,8	16,5
Chinois	2 395	2,4	12,5	20,1	44 380	2,9	12,7	39,2
Asiatique du Sud-Est	690	0,7	3,6	64,3	26 175	1,7	7,5	8,8
Arabe / Asiatique occidental	1 640	1,6	8,5	61,6	64 260	4,2	18,4	33,8
Latino-Américain	2 095	2,1	10,9	73,1	44 870	2,9	12,8	32,9
Coréen, Japonais, Philippin	1 015	1,0	5,3	47,1	21 720	1,4	6,2	25,7
Minorités autre et multiples	575	0,6	3,0	21,1	7 015	0,5	2,0	-7,3
Non-appartenance aux minorités visibles	80 665	80,3	--	-	1 182 530	76,9	--	-
Autochtone	610	0,6	-	-	6 475	0,4	-	-

Source : Statistique Canada, recensements de 2001 et 2006, compilations spéciales. Traitement et analyse : INRS-UCS.

-- : non disponible.

-- : ne s'applique pas.

* En % du total de la population.

** En % des personnes issues des minorités visibles.

Au recensement de 2001, les effectifs des autochtones font partie du groupe de non-appartenance aux minorités visibles.

Comme sur l'île, la grande majorité des personnes issues des minorités visibles sur le territoire du CLE de LaSalle sont nées hors Canada (80,2% contre 85,6% sur l'île). Les personnes issues des minorités visibles nées au Canada sont plus jeunes que celles nées hors Canada (respectivement 64,9% et 19,3% ont entre 15 et 29 ans). Avec près du tiers des effectifs, les 18 à 24 ans constituent sur le territoire du CLE de LaSalle le groupe d'âge prédominant chez les personnes issues des minorités visibles nées au Canada (30,9% des effectifs contre 36,3% pour l'île). À peine 11,1% d'entre elles ont dépassé 44 ans contre 43,3% de celles nées hors Canada faisant partie du même groupe d'âge.

Cela se manifeste dans les niveaux d'éducation atteints : seulement 18,2% des personnes issues des minorités visibles nées au Canada ont une formation universitaire contre 29% pour celles nées hors Canada (respectivement 24,2% et 34,6% sur l'île). De plus, la part des personnes issues des minorités visibles nées hors Canada qui sont peu scolarisées est légèrement plus faible sur le territoire du CLE de LaSalle que sur l'île puisque 18,9% n'ont aucun diplôme contre 21,3% pour l'île.

Personnes de 15 ans et plus issues des minorités visibles nées au Canada en 2006

	CLE de LaSalle		Île de Montréal	
	N	%	N	%
Total	3 805	100,0	50 215	100,0
Femmes	1 975	51,9	25 590	51,0
Hommes	1 830	48,1	24 620	49,0
Groupes d'âge				
15-29 ans	2 470	64,9	37 555	74,8
15-17 ans	615	16,2	9 935	19,8
18-24 ans	1 175	30,9	18 245	36,3
25-29 ans	675	17,7	9 375	18,7
30-44 ans	915	24,0	8 795	17,5
45-64 ans	295	7,8	2 410	4,8
45-54 ans	220	5,8	1 615	3,2
55-64 ans	75	2,0	800	1,6
65 ans et plus	125	3,3	1 450	2,9
Scolarité				
Aucun diplôme	895	23,5	12 250	24,4
Diplôme d'études secondaires	1 115	29,3	13 535	27,0
Diplôme d'une école de métier	375	9,9	2 990	6,0
Diplôme collégial	730	19,2	9 285	18,5
Certificat universitaire	125	3,3	2 380	4,7
Baccalauréat	460	12,1	7 140	14,2
Diplôme supérieur au baccalauréat	105	2,8	2 640	5,3

Source : Statistique Canada, recensements de 2006, compilations spéciales. Traitement et analyse : INRS-UCS.

À noter que dans les données sur le lieu de naissance publiées par Statistique Canada, les autochtones ne font pas partie du groupe des personnes issues des minorités visibles.

Personnes 15 ans et plus issues des minorités visibles nées hors Canada en 2006

	CLE de LaSalle		Île de Montréal	
	N	%	N	%
Total	15 420	100,0	299 110	100,0
Femmes	8 330	54,0	153 805	51,4
Hommes	7 095	46,0	145 300	48,6
Groupes d'âge				
15-29 ans	2 970	19,3	73 440	24,6
15-17 ans	375	2,4	8 655	2,9
18-24 ans	1 335	8,7	32 910	11,0
25-29 ans	1 265	8,2	31 880	10,7
30-44 ans	5 765	37,4	115 980	38,8
45-64 ans	5 010	32,5	84 235	28,2
45-54 ans	2 780	18,0	52 390	17,5
55-64 ans	2 230	14,5	31 840	10,6
65 ans et plus	1 670	10,8	25 455	8,5
Scolarité				
Aucun diplôme	2 910	18,9	63 680	21,3
Diplôme d'études secondaires	3 940	25,6	63 260	21,1
Diplôme d'une école de métier	1 890	12,3	29 325	9,8
Diplôme collégial	2 225	14,4	39 040	13,1
Certificat universitaire	1 200	7,8	22 575	7,5
Baccalauréat	1 865	12,1	47 340	15,8
Diplôme supérieur au baccalauréat	1 400	9,1	33 885	11,3

Source : Statistique Canada, recensement de 2006, compilations spéciales. Traitement et analyse : INRS-UCS.

À noter que dans les données sur le lieu de naissance publiées par Statistique Canada, les autochtones ne font pas partie du groupe des personnes issues des minorités visibles.

De façon générale, les personnes issues des minorités visibles du territoire du CLE de LaSalle ont un niveau de scolarité un peu plus faible que celui de l'ensemble de l'île. Ainsi, 19,8% d'entre elles ne possèdent aucun diplôme (contre 21,7% pour l'île) et 26,8% possèdent une formation universitaire (contre 33,2% pour l'île). En ce qui a trait à la population n'appartenant pas aux minorités visibles, elle y est aussi moins scolarisée que pour l'ensemble de l'île (respectivement 21,7% contre 31,6% des personnes avec une formation universitaire).

En examinant plus en détail le tableau de la scolarité des groupes de minorités visibles, on observe des écarts, à la fois entre les groupes et entre le territoire du CLE de LaSalle et l'ensemble de l'île. Le groupe des Chinois du territoire du CLE de LaSalle affiche une part plus élevée de non-diplômés que sur l'ensemble de l'île (22,1% contre

19,6%) et le groupe des Coréens, Japonais et Philippins affiche la plus forte proportion de diplômés ayant un baccalauréat (24,6% contre 25,1 pour l'île).

De façon logique, ce groupe affiche la plus forte proportion de d'universitaires issus des minorités visibles (47,8% contre 47,3% sur l'île), tandis que le groupe des Noirs a la plus faible part (18,2% contre 22,3% pour l'ensemble de l'île). En terminant, il faut interpréter avec prudence la distribution des niveaux de scolarité entre les groupes des minorités visibles, puisqu'une forte majorité des personnes issues des minorités visibles sont nées hors Canada et que la distribution d'un groupe peut être influencée par sa structure d'âge et l'ancienneté de l'immigration.

Scolarité des personnes issues des minorités visibles et des autochtones de 15 ans et plus en 2006

	Total (100%)	Aucun diplôme	Diplôme d'études secondaires	Diplôme d'une école de métier	Diplôme collégial	Certificat universitaire	Baccalauréat	Diplôme supérieur au baccalauréat
CLE de LaSalle								
Population totale	100 500	24,1	25,6	12,6	15,1	5,3	11,2	6,1
Minorités visibles	19 225	19,8	26,3	11,8	15,3	6,9	12,1	7,8
Noir	7 470	21,9	24,4	17,6	17,7	5,4	7,4	5,4
Sud-Asiatique	3 340	19,6	36,8	7,8	13,2	5,2	9,7	7,6
Chinois	2 395	22,1	21,3	3,8	12,7	8,6	18,2	13,6
Asiatique du Sud-Est	690	26,8	23,2	5,1	14,5	8,0	9,4	13,8
Arabe / Asiatique occidentale	1 640	13,1	19,5	11,0	14,0	10,4	20,4	11,6
Latino-Américain	2 095	20,3	28,4	11,7	13,4	5,7	14,3	6,4
Coréen, Japonais, Philippin	1 015	7,9	22,7	6,9	15,3	14,8	24,6	8,4
Minorités autre et multiples	575	13,9	32,2	11,3	20,9	7,8	9,6	3,5
Non-appartenance aux minorités visibles	80 665	25,1	25,4	12,8	15,1	4,9	11,1	5,7
Autochtone	610	34,4	26,2	11,5	13,1	4,1	6,6	4,1
Île de Montréal								
Population totale	1 538 335	21,5	21,3	10,1	15,3	6,0	15,4	10,4
Minorités visibles	349 325	21,7	22,0	9,3	13,8	7,1	15,6	10,5
Noir	96 255	24,7	22,1	15,5	15,4	6,5	9,7	6,1
Sud-Asiatique	44 645	25,7	29,7	4,6	12,4	5,4	12,0	10,2
Chinois	44 380	19,6	18,5	3,0	11,9	7,6	23,6	15,8
Asiatique du Sud-Est	26 175	30,5	22,7	6,2	13,1	5,1	13,4	9,0
Arabe / Asiatique occidentale	64 260	13,6	17,7	7,0	13,3	9,2	22,4	16,7
Latino-Américain	44 870	26,0	23,3	13,0	13,7	4,9	11,3	7,7
Coréen, Japonais, Philippin	21 720	8,8	21,8	5,8	16,3	13,6	25,1	8,6
Minorités autre et multiples	7 015	24,4	21,6	10,5	14,5	6,7	12,9	9,4
Non-appartenance aux minorités visibles	1 182 530	21,3	21,1	10,3	15,7	5,7	15,4	10,5
Autochtone	6 475	27,8	23,8	14,6	15,3	5,3	9,7	3,5

Source : Statistique Canada, recensement de 2006, compilations spéciales. Traitement et analyse : INRS-UCS.

DÉFAVORISATION

La défavorisation renvoie à la notion de pauvreté multidimensionnelle c'est-à-dire à la faiblesse des revenus, mais aussi à un ensemble de facteurs pouvant conduire à la pauvreté. Elle se manifeste lorsque les conditions de vie sont bien en dessous de celles atteintes par la majorité de la population d'une société donnée. L'indice de défavorisation présenté ici varie potentiellement de 0 à 5, soit d'une défavorisation minimale à une défavorisation maximale. Il est calculé à partir d'une mesure de pauvreté relative – le pourcentage de personnes à faible revenu dans la population totale –, et à partir de caractéristiques individuelles généralement associées à la pauvreté (le chômage, la monoparentalité, l'immigration récente et la faible scolarité). Pour plus de détails sur la défavorisation, veuillez consulter le lexique.

En 2006, la population résidant sur le territoire du CLE de LaSalle est la 4^e moins défavorisée parmi celles des 14 territoires de CLE de l'île de Montréal (la plus défavorisée étant celle du territoire du CLE de Saint-Michel et la moins défavorisée étant celle du territoire de CLE de l'Ouest-de-l'Île), alors qu'elle occupait le 5^e rang en 2001. Les valeurs des indicateurs relatifs à la population à faible revenu, au chômage et à l'immigration récente sont d'ailleurs inférieures à celles de l'île de Montréal. La cartographie de l'indice de défavorisation par secteur de recensement révèle que le territoire du CLE compte uniquement deux secteurs très défavorisés tant en 2001 qu'en 2006. À l'inverse, plus de la moitié des secteurs de recensement (16 sur 30) appartiennent aux classes très peu défavorisé ou peu défavorisé.

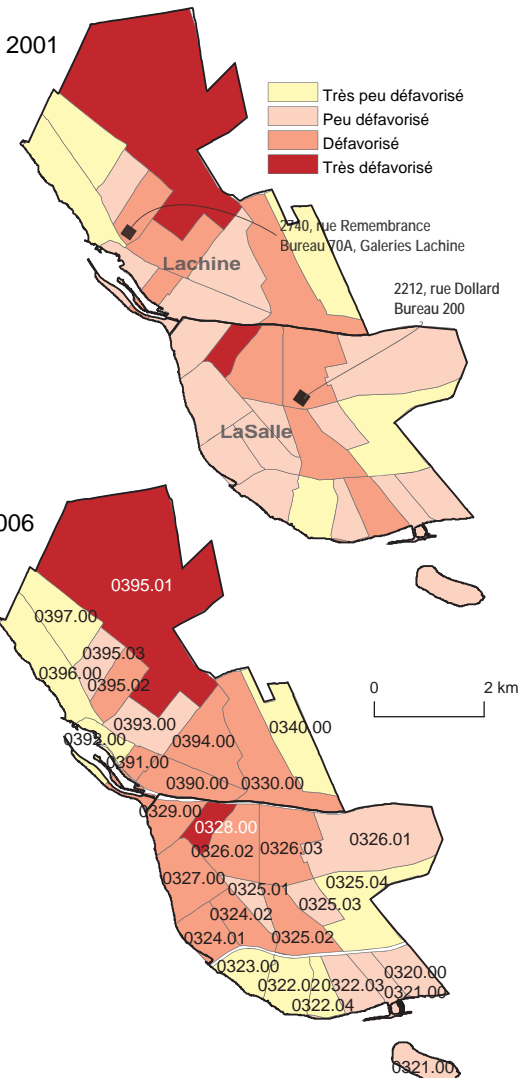

Portrait de la défavorisation par secteur de recensement

Secteur de recensement	2001						2006					
	Population à faible revenu	Taux de chômage	Familles monoparentales	Immigrants récents	Faible scolarité (1)	Indice de défavorisation	Population à faible revenu	Taux de chômage	Familles monoparentales	Immigrants récents	Faible scolarité (1)	Indice de défavorisation
0397.00	7,9	5,0	10,8	1,4	5,1	0,611	6,7	3,9	15,8	0,4	2,9	0,561
0340.00	6,7	4,6	13,9	2,4	3,3	0,638	9,7	6,6	14,3	1,3	2,2	0,666
0396.00	12,4	6,9	15,0	2,5	5,8	0,849	14,5	5,0	16,4	3,0	7,7	0,899
0322.02	14,3	6,4	18,7	1,6	11,6	1,055	18,4	2,0	15,6	2,2	13,0	0,928
0392.00	18,2	9,0	13,0	4,3	15,9	1,264	24,7	4,9	16,2	0,0	10,5	0,968
0322.04	20,4	6,4	13,0	0,0	24,6	1,302	20,1	4,3	10,4	2,2	16,8	1,008
0325.04	16,0	6,5	15,0	3,2	13,5	1,117	16,1	7,2	14,9	6,1	9,2	1,102
0323.00	17,9	6,1	26,0	1,3	12,5	1,249	19,9	6,0	22,4	1,9	9,0	1,104
0321.00	18,3	5,7	21,3	0,7	14,6	1,186	16,9	4,4	25,6	3,5	10,2	1,168
0320.00	16,5	7,1	25,2	1,2	15,8	1,321	20,9	7,1	23,6	2,2	14,0	1,305
0322.03	28,3	10,2	22,1	2,7	19,0	1,617	20,1	6,4	20,3	5,0	15,4	1,338
0395.03	26,3	7,3	21,4	2,3	13,9	1,363	23,4	6,2	22,0	7,2	10,0	1,350
0326.01	18,6	9,1	23,8	4,1	15,0	1,454	20,1	8,4	25,3	2,4	17,4	1,460
0393.00	29,8	8,0	22,1	0,4	22,7	1,600	20,4	5,2	27,2	4,2	18,9	1,496
0325.01	25,8	7,0	20,8	1,8	17,8	1,426	21,4	5,6	23,4	6,6	18,4	1,515
0325.03	17,8	8,0	21,4	2,2	22,6	1,507	21,8	9,0	21,4	5,8	16,5	1,517
0394.00	30,0	7,3	25,0	0,0	16,6	1,461	22,3	5,4	26,3	3,0	24,7	1,602
0329.00	22,3	6,6	21,2	3,0	13,1	1,302	31,0	9,3	23,8	7,5	13,2	1,657
0324.01	24,8	9,4	21,6	7,1	11,4	1,516	28,1	13,5	22,6	9,4	7,9	1,676
0326.03	29,0	10,3	20,0	5,6	20,7	1,747	27,6	11,1	21,0	7,3	16,5	1,693
0326.02	28,5	11,7	28,9	4,2	19,8	1,863	27,3	10,0	24,0	5,1	19,9	1,719
0327.00	29,1	6,9	22,8	4,6	8,8	1,369	29,0	10,5	26,2	6,5	15,5	1,742
0324.02	28,8	7,4	18,5	6,1	16,5	1,558	28,5	11,1	21,9	8,3	16,7	1,761
0395.02	29,5	8,3	23,8	7,8	15,7	1,735	31,2	9,7	25,5	6,2	19,5	1,811
0391.00	36,0	8,7	36,0	0,0	22,4	1,939	36,0	6,3	23,4	4,6	26,2	1,816
0325.02	26,9	12,3	22,3	6,7	16,7	1,742	33,3	7,8	26,2	8,4	17,8	1,823
0330.00	35,4	6,8	24,9	3,3	19,0	1,705	32,4	8,3	31,0	4,3	22,3	1,890
0390.00	27,9	14,0	25,0	1,2	14,2	1,562	27,8	12,4	25,4	0,8	29,5	1,909
0395.01	58,2	13,8	38,1	2,4	22,2	2,447	46,2	9,8	30,7	5,7	35,9	2,458
0328.00	57,4	14,7	39,2	10,4	22,2	2,790	43,1	17,2	41,2	12,2	31,8	3,001
						Rang						Rang
CLE de LaSalle	23,9	8,0	21,3	3,3	15,2	10/14	23,5	7,6	22,2	5,0	15,0	11/14
Lachine	24,6	7,4	21,0	2,7	13,8	--	22,5	6,7	22,6	3,7	15,6	--
LaSalle	24,4	8,3	21,5	3,7	16,1	--	24,2	8,3	21,9	5,8	14,7	--
Île de Montréal	29,0	9,2	20,8	5,7	14,7	--	29,0	8,8	20,7	7,5	13,8	--

(1) En 2001, pourcentage de 20 ans et plus avec un niveau de scolarité inférieur à une 9^e année. En 2006, pourcentage de 25 à 64 ans sans diplôme. -- : non disponible. Source : recensements de 2001 et 2006 de Statistique Canada. Traitement et analyse : INRS-UCS.

MARCHÉ DU TRAVAIL

Principaux indicateurs économiques

Au recensement de 2006, la population totale de 15 ans et plus sur le territoire du CLE de LaSalle se chiffrait à 100 500 personnes, soit 6,5% de celle de l'île de Montréal. La population active comptait 63 980 individus, dont 59 090 personnes occupées et 4 890 chômeurs, respectivement en hausse de 4,5% et 0,1% depuis 2001 contre 4,9% et -0,6% pour l'île.

Il en résulte un taux d'activité de 63,7%, très près de celui de l'île (63,6%). Il en va de même pour le taux d'emploi (58,8% contre 58%), en hausse de 1,2 point de pourcentage depuis 2001 (contre une hausse de 1 point pour l'île). Notons toutefois que le taux de chômage de 7,6% est inférieur à celui de l'île (8,8%).

L'âge est une caractéristique importante mettant en évidence des différences entre les principaux indicateurs du marché du travail sur le territoire du CLE de LaSalle. Avant tout, et en opposition avec l'île de Montréal, le nombre de chômeurs de 15 à 29 ans a augmenté de façon significative depuis 2001 (14,2%), soit une variation bien différente que sur l'île (-0,8%). La relation inverse s'applique aux 30 à 44 ans : leur nombre de chômeurs est en baisse de 16,4% contre une baisse plus faible de 6% pour l'île. Autre élément distinctif important, le nombre de personnes occupées de 45 à 64 ans a augmenté de façon importante entre 2001 et 2006 (17,3% contre 15,6% sur l'île), alors qu'on assiste à une baisse chez les personnes occupées de 30 à 44 ans (5,5% contre 3,7% sur l'île).

Principaux indicateurs économiques de la population, par sexe et par catégorie d'âge en 2006

	CLE de LaSalle						Île de Montréal					
	Total		Hommes		Femmes		Total		Hommes		Femmes	
	N	Δ% 2001-2006	N	Δ% 2001-2006	N	Δ% 2001-2006	N	Δ% 2001-2006	N	Δ% 2001-2006	N	Δ% 2001-2006
Population de 15 ans et plus	100 500	2,3	46 885	2,2	53 615	2,4	1 538 335	3,1	734 415	3,7	803 920	2,5
Population active	63 980	4,1	32 575	2,8	31 400	5,6	978 785	4,4	512 310	3,8	466 480	5,2
Personnes occupées	59 090	4,5	29 985	2,9	29 105	6,2	892 735	4,9	465 715	4,6	427 020	5,4
Chômeurs	4 890	0,1	2 590	1,6	2 300	-1,7	86 055	-0,6	46 590	-3,6	39 460	3,1
Personnes inactives	36 525	-0,8	14 305	0,8	22 215	-1,8	559 545	0,9	222 105	3,7	337 440	-0,9
Taux d'activité (%)	63,7	1,2	69,5	0,4	58,6	1,8	63,6	0,8	69,8	0,1	58,0	1,4
Taux d'emploi (%)	58,8	1,2	64,0	0,5	54,3	2,0	58,0	1,0	63,4	0,5	53,1	1,4
Taux de chômage (%)	7,6	-0,4	8,0	-0,1	7,3	-0,7	8,8	-0,4	9,1	-0,7	8,5	-0,1
Population de 15 à 29 ans	22 075	1,5	10 660	-4,1	11 415	7,3	386 945	2,6	189 820	1,6	197 130	3,6
Population active	15 770	1,9	7 625	-6,3	8 145	10,9	267 125	2,1	132 540	0,1	134 590	4,2
Personnes occupées	13 960	0,5	6 735	-7,0	7 225	8,6	237 795	2,5	116 825	0,7	120 965	4,3
Chômeurs	1 810	14,2	885	0,0	920	33,3	29 330	-0,8	15 715	-4,5	13 615	3,9
Personnes inactives	6 305	0,5	3 035	1,5	3 270	-0,8	119 820	3,6	57 280	5,2	62 540	2,2
Taux d'activité (%)	71,4	0,3	71,5	-1,7	71,4	2,3	69,0	-0,3	69,8	-1,1	68,3	0,4
Taux d'emploi (%)	63,2	-0,7	63,2	-2,0	63,3	0,8	61,5	0,0	61,5	-0,6	61,4	0,4
Taux de chômage (%)	11,5	1,2	11,6	0,6	11,3	1,8	11,0	-0,3	11,9	-0,5	10,1	0,0
Population de 30 à 44 ans	25 930	-7,2	12 600	-7,6	13 330	-6,8	414 865	-3,8	211 560	-2,7	203 300	-4,8
Population active	22 230	-6,4	11 415	-7,2	10 815	-5,6	345 985	-3,9	187 090	-3,2	158 895	-4,8
Personnes occupées	20 730	-5,5	10 645	-6,4	10 085	-4,6	314 290	-3,7	169 885	-2,5	144 405	-5,1
Chômeurs	1 500	-16,4	770	-15,4	730	-17,5	31 700	-6,0	17 205	-9,2	14 490	-2,0
Personnes inactives	3 705	-11,8	1 190	-11,9	2 510	-11,9	68 880	-2,8	24 470	0,7	44 410	-4,6
Taux d'activité (%)	85,7	0,7	90,6	0,5	81,1	1,0	83,4	-0,2	88,4	-0,4	78,2	0,0
Taux d'emploi (%)	79,9	1,4	84,5	1,1	75,7	1,8	75,8	0,1	80,3	0,2	71,0	-0,3
Taux de chômage (%)	6,7	-0,9	6,7	-0,8	6,7	-1,1	9,2	-0,2	9,2	-0,6	9,1	0,2
Population de 45 à 64 ans	33 370	9,2	15 755	14,1	17 615	5,1	469 975	9,9	224 955	11,8	245 015	8,2
Population active	24 600	16,4	12 580	19,7	12 015	13,1	340 675	15,0	176 775	13,9	163 900	16,2
Personnes occupées	23 110	17,3	11 710	19,5	11 395	15,3	317 100	15,6	163 820	14,6	153 280	16,7
Chômeurs	1 485	3,1	865	21,8	620	-15,1	23 570	7,3	12 955	6,0	10 620	9,0
Personnes inactives	8 770	-7,0	3 170	-3,8	5 600	-8,7	129 300	-1,6	48 180	4,5	81 120	-4,9
Taux d'activité (%)	73,7	4,6	79,8	3,7	68,2	4,8	72,5	3,2	78,6	1,5	66,9	4,6
Taux d'emploi (%)	69,3	4,9	74,3	3,3	64,7	5,7	67,5	3,4	72,8	1,8	62,6	4,6
Taux de chômage (%)	6,0	-0,9	6,9	0,1	5,2	-1,8	6,9	-0,5	7,3	-0,6	6,5	-0,4
Population de 65 ans et plus	19 125	6,4	7 870	7,7	11 255	5,5	266 545	4,1	108 080	5,7	158 465	3,0
Population active	1 380	27,2	955	25,7	425	32,8	25 000	30,1	15 905	24,0	9 095	42,4
Personnes occupées	1 285	26,0	890	23,6	395	33,9	23 550	31,6	15 180	25,0	8 365	45,5
Chômeurs	95	72,7	65	85,7	25	-16,7	1 450	9,0	720	3,6	730	15,9
Personnes inactives	17 740	5,0	6 915	5,6	10 830	4,7	241 540	2,0	92 175	3,1	149 370	1,3
Taux d'activité (%)	7,2	1,2	12,1	1,7	3,8	0,8	9,4	1,9	14,7	2,1	5,7	1,5
Taux d'emploi (%)	6,7	1,0	11,3	1,5	3,5	0,7	8,8	1,8	14,0	2,1	5,3	1,6
Taux de chômage (%)	6,9	1,8	6,8	2,2	5,9	-3,6	5,8	-1,1	4,5	-0,9	8,0	-1,9

Source : Statistique Canada, recensements de 2001 et 2006, compilations spéciales. Traitement et analyse : INRS-UCS.
Il est conseillé d'interpréter avec prudence les taux de variation calculés à partir de petits chiffres.

Notons que les jeunes de 15 à 29 ans présentent des taux d'activité et d'emploi légèrement supérieurs à ceux observés pour l'ensemble de l'île, avec toutefois un taux de chômage relativement semblable (11,5% contre 11%). Quant au groupe des 30 à 44 ans, il affiche de meilleurs taux d'activité et d'emploi que les autres groupes d'âge du territoire du CLE de LaSalle et que sur l'ensemble de l'île. De plus, son taux de chômage est inférieur à celui de l'île. Finalement, on observe la même situation chez les 45 à 64 ans, des taux d'activité et d'emploi supérieurs à l'île, ainsi qu'un taux de chômage légèrement inférieur (6% contre 6,9%).

Sur le territoire du CLE de LaSalle, comme sur l'île de Montréal, les taux de chômage masculin et féminin sont plus élevés chez les jeunes, mais chez les 45 ans et plus, les écarts entre les taux de chômage masculin et féminin sont plus prononcés. En guise d'illustration, chez les 15 à 29 ans, le taux de chômage est de 11,6%

pour les hommes contre 11,3% pour les femmes; chez les 45 à 64 ans, il est de 6,9% chez les hommes et de 5,2% chez les femmes, soit le plus faible taux de chômage du territoire du CLE de LaSalle.

Le graphique suivant permet de comparer l'évolution du taux de chômage des différents groupes d'âge entre 2001 et 2006 pour les territoires du CLE et de l'île. Pour le territoire du CLE de LaSalle et pour l'île, le taux de chômage de l'ensemble de la population active (15 ans et plus) a diminué de 0,4 point de pourcentage depuis 2001. L'augmentation chez les personnes 15 à 29 ans (1,2 point) est contrebalancée par des baisses des 30 à 44 ans et 45 à 64 ans. Ajoutons que ces deux augmentations vont à l'encontre de la tendance observée sur l'ensemble de l'île durant la période. Enfin, ce sont les jeunes adultes de 15 à 29 ans, avec 11,5%, qui affichent le plus haut taux de chômage en 2006.

Évolution du taux de chômage

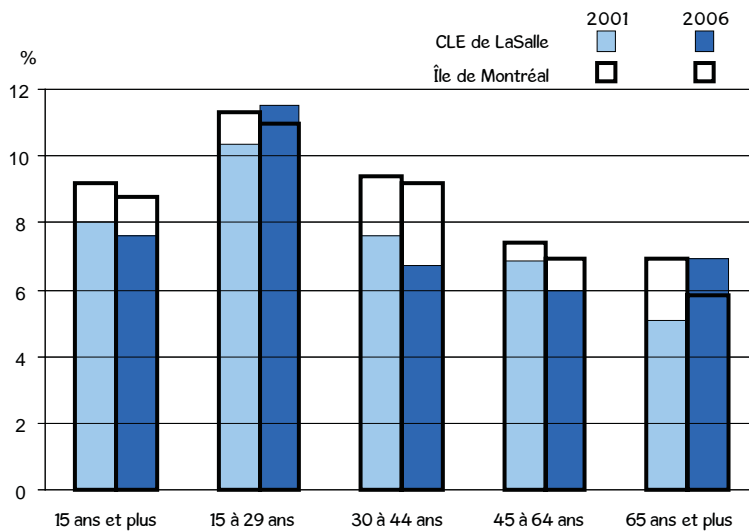

Source : Statistique Canada, recensements de 2001 et 2006, compilations spéciales.
Traitement et analyse : INRS-UCS.

Selon le lieu de naissance

L'objectif de cette section est de comparer les indicateurs économiques de la population née hors Canada avec celle née au Canada.

Relativement aux effectifs en présence, en 2006, 28 970 personnes âgées de 15 ans et plus et nées hors Canada résident sur le territoire du CLE de LaSalle, en hausse de 19,9% depuis 2001 (14% pour l'île). Ces personnes représentent 5,2% des personnes nées hors Canada de l'île de Montréal et 28,8% de la population de 15 ans et plus sur le territoire du CLE de LaSalle. Entre 2001 et 2006, la population active née au Canada a diminué de 2,3% alors que celle née hors Canada a crû de 25,9%. Cette dernière constitue en 2006 plus du quart de la population active sur le territoire du CLE de LaSalle (27,6% contre 34,5% sur l'île).

Il en va sensiblement de même pour les personnes occupées (26,5% contre 33% pour l'île), alors que les effectifs de celles nées hors Canada ont crû de 27% (contre une petite baisse de 1,8% pour celles nées au Canada).

Relativement au taux d'activité, celui des personnes nées hors Canada est inférieur à celui des personnes nées au Canada (61% contre 64,8%), et ce, pour tous les groupes d'âge hormis les 65 ans et plus. Cet écart atteint presque 10 points de pourcentage pour le groupe des 15 à 29 ans (63,8% contre 73,4%). Cela dit, le taux d'activité des personnes nées hors Canada a crû de 3 points entre 2001 et 2006 pendant que celui de celles nées au Canada a monté de 0,8 point. La hausse la plus forte est observée chez les jeunes femmes de 15 à 29 ans nées hors Canada

Principaux indicateurs économiques des personnes nées hors Canada en 2006

	CLE de LaSalle						Île de Montréal					
	Total		Hommes		Femmes		Total		Hommes		Femmes	
	N	Δ% 2001-2006	N	Δ% 2001-2006	N	Δ% 2001-2006	N	Δ% 2001-2006	N	Δ% 2001-2006	N	Δ% 2001-2006
Population de 15 ans et plus	28 970	19,9	13 675	18,4	15 290	21,1	562 325	14,0	273 955	13,3	288 370	14,6
Population active	17 660	25,9	9 375	23,4	8 285	28,7	337 220	17,1	185 485	15,0	151 735	19,7
Personnes occupées	15 660	27,0	8 395	24,3	7 265	30,2	294 805	18,3	163 260	16,6	131 540	20,4
Chômeurs	2 000	17,6	980	16,7	1 020	18,6	42 420	9,5	22 225	4,7	20 195	15,2
Personnes inactives	11 305	11,5	4 300	8,9	7 005	13,3	225 105	9,6	88 470	9,9	136 635	9,4
Taux d'activité (%)	61,0	3,0	68,6	2,8	54,2	3,2	60,0	1,6	67,7	1,0	52,6	2,2
Taux d'emploi (%)	54,1	3,1	61,4	2,9	47,5	3,3	52,4	1,9	59,6	1,7	45,6	2,2
Taux de chômage (%)	11,3	-0,9	10,5	-0,7	12,3	-1,2	12,6	-0,9	12,0	-1,2	13,3	-0,5
Population de 15 à 29 ans	4 495	28,1	1 925	10,3	2 570	46,0	107 955	11,8	52 675	10,0	55 285	13,6
Population active	2 870	39,0	1 255	7,7	1 615	78,5	64 305	16,9	32 925	12,5	31 380	21,8
Personnes occupées	2 310	37,9	1 025	7,9	1 280	77,8	54 135	19,0	27 845	15,3	26 290	23,2
Chômeurs	560	45,5	230	9,5	330	88,6	10 170	6,7	5 080	-0,5	5 090	15,2
Personnes inactives	1 625	12,5	670	12,6	950	11,1	43 650	5,0	19 750	5,9	23 905	4,3
Taux d'activité (%)	63,8	5,0	65,0	-1,8	62,8	11,4	59,6	2,6	62,5	1,4	56,8	3,9
Taux d'emploi (%)	51,4	3,7	53,1	-1,3	49,8	8,9	50,1	3,0	52,9	2,5	47,6	3,8
Taux de chômage (%)	19,5	0,7	18,3	0,1	20,4	0,8	15,8	-1,5	15,4	-2,0	16,2	-1,0
Population de 30 à 44 ans	8 620	27,0	4 165	25,6	4 455	28,0	178 875	17,5	90 700	17,2	88 175	17,9
Population active	6 990	29,9	3 755	31,1	3 230	27,9	139 545	18,5	77 745	17,2	61 800	20,2
Personnes occupées	6 205	32,7	3 360	32,5	2 845	32,6	119 860	19,8	67 220	19,0	52 640	20,9
Chômeurs	785	12,1	395	19,7	385	1,3	19 685	11,0	10 525	6,8	9 160	16,2
Personnes inactives	1 635	15,5	410	-10,9	1 225	28,3	39 330	14,1	12 950	17,0	26 375	12,8
Taux d'activité (%)	81,0	1,8	90,2	3,8	72,5	-0,1	78,0	0,6	85,7	0,0	70,1	1,4
Taux d'emploi (%)	71,9	3,0	80,7	4,2	63,9	2,3	67,0	1,3	74,1	1,1	59,7	1,5
Taux de chômage (%)	11,2	-2,0	10,5	-1,2	11,9	-3,3	14,1	-1,0	13,5	-1,4	14,8	-0,5
Population de 45 à 64 ans	10 080	12,8	4 910	15,7	5 170	10,2	172 800	10,4	84 320	10,5	88 475	10,4
Population active	7 375	17,8	4 020	20,9	3 355	14,5	123 440	14,4	68 045	12,6	55 395	16,6
Personnes occupées	6 770	19,3	3 705	22,3	3 070	16,3	111 475	15,1	61 780	13,5	49 690	17,0
Chômeurs	605	2,5	315	6,8	290	-1,7	11 965	8,3	6 260	4,5	5 705	13,0
Personnes inactives	2 700	1,1	885	-3,8	1 815	3,4	49 360	1,7	16 280	2,4	33 080	1,3
Taux d'activité (%)	73,2	3,1	81,9	3,6	64,9	2,4	71,4	2,4	80,7	1,5	62,6	3,3
Taux d'emploi (%)	67,2	3,7	75,5	4,1	59,4	3,1	64,5	2,6	73,3	2,0	56,2	3,2
Taux de chômage (%)	8,2	-1,3	7,8	-1,2	8,6	-1,6	9,7	-0,5	9,2	-0,7	10,3	-0,3
Population de 65 ans et plus	5 770	16,8	2 670	19,2	3 100	14,8	102 700	16,5	46 265	15,1	56 440	17,6
Population active	425	30,8	340	33,3	80	6,7	9 930	34,9	6 780	28,3	3 155	51,7
Personnes occupées	375	17,2	305	24,5	70	0,0	9 335	34,9	6 415	27,8	2 915	53,0
Chômeurs	50	150,0	35	250,0	15	0,0	600	36,4	360	35,8	235	34,3
Personnes inactives	5 350	16,1	2 335	17,3	3 015	15,1	92 765	14,8	39 485	13,1	53 280	16,1
Taux d'activité (%)	7,4	0,8	12,7	1,3	2,6	-0,2	9,7	1,4	14,7	1,5	5,6	1,3
Taux d'emploi (%)	6,5	0,0	11,4	0,5	2,3	-0,3	9,1	1,3	13,9	1,4	5,2	1,2
Taux de chômage (%)	11,8	5,6	10,3	6,4	18,8	18,8	6,0	0,0	5,3	0,3	7,4	-1,0

Source : Statistique Canada, recensements de 2001 et 2006, compilations spéciales. Traitement et analyse : INRS-UCS.
Il est conseillé d'interpréter avec prudence les taux de variation calculés à partir de petits chiffres.

(11,4 points contre 3,9 points sur l'île). À l'inverse, la baisse la plus prononcée concerne les hommes nés hors Canada du même âge (-1,8 point contre 1,4 point pour l'île).

Globalement, les mêmes constats s'appliquent aux taux d'emploi : ils sont plus faibles chez les personnes nées hors Canada (54,1% contre 60,7% pour celles nées au Canada). Le groupe des 30 à 44 ans jouit du meilleur taux d'emploi, peu importe le lieu de naissance, et celui des 15 à 29 ans affiche l'écart le plus important entre les populations nées hors Canada et au Canada, soit 14,9 points (51,4% contre 66,3%). Finalement, les jeunes femmes de 15 à 29 ans nées hors Canada ont vu leur taux d'emploi croître le plus depuis 2001 (8,9 points contre 3,8 points pour l'île) alors que celui des hommes du même âge nés au Canada a connu la plus forte baisse avec -1,7 point (-1,2 point sur l'île).

En ce qui concerne le taux de chômage en 2006, celui des personnes nées hors Canada est nettement supérieur à celui des personnes nées au Canada (11,3% contre 6,2%). D'ailleurs, les effectifs des chômeurs nés hors Canada ont fortement crû de 17,6% depuis 2001 alors que ceux des chômeurs nés au Canada ont diminué de 9,4%. L'écart le plus grand entre les taux de chômage des deux populations est observé chez les 15 à 29 ans (19,5% contre 9,7%); le nombre de chômeurs nés hors Canada de ce groupe d'âge a notamment bondi de 45,5% depuis 2001 (88,6% pour les jeunes femmes).

Principaux indicateurs économiques des personnes nées au Canada en 2006

	CLE de LaSalle						Île de Montréal					
	Total		Hommes		Femmes		Total		Hommes		Femmes	
	N	Δ% 2001-2006	N	Δ% 2001-2006	N	Δ% 2001-2006	N	Δ% 2001-2006	N	Δ% 2001-2006	N	Δ% 2001-2006
Population de 15 ans et plus	71 535	-3,4	33 205	-3,3	38 325	-3,5	976 005	-2,2	460 455	-1,2	515 545	-3,2
Population active	46 320	-2,3	23 200	-3,7	23 115	-0,8	641 565	-1,2	326 820	-1,7	314 745	-0,6
Personnes occupées	43 425	-1,8	21 590	-3,6	21 840	0,1	597 935	-0,6	302 455	-0,9	295 475	-0,2
Chômeurs	2 890	-9,4	1 610	-5,6	1 280	-13,2	43 635	-8,8	24 365	-10,1	19 265	-7,1
Personnes inactives	25 220	-5,4	10 005	-2,3	15 210	-7,5	334 440	-4,3	133 635	-0,1	200 800	-6,9
Taux d'activité (%)	64,8	0,8	69,9	-0,3	60,3	1,6	65,7	0,7	71,0	-0,3	61,1	1,6
Taux d'emploi (%)	60,7	1,0	65,0	-0,2	57,0	2,1	61,3	1,1	65,7	0,2	57,3	1,7
Taux de chômage (%)	6,2	-0,6	6,9	-0,2	5,5	-0,9	6,8	-0,6	7,5	-0,7	6,1	-0,4
Population de 15 à 29 ans	17 585	-3,6	8 730	-6,9	8 850	-0,3	278 995	-0,6	137 145	-1,3	141 845	0,2
Population active	12 895	-3,8	6 370	-8,7	6 530	1,3	202 820	-1,8	99 615	-3,5	103 205	-0,1
Personnes occupées	11 650	-4,7	5 710	-9,3	5 940	0,3	183 660	-1,5	88 985	-3,1	94 675	0,0
Chômeurs	1 245	4,2	660	-2,9	590	13,5	19 160	-4,3	10 635	-6,3	8 525	-1,8
Personnes inactives	4 680	-3,1	2 365	-1,3	2 320	-4,7	76 170	2,9	37 530	4,8	38 640	1,0
Taux d'activité (%)	73,4	-0,1	73,0	-1,4	73,8	1,2	72,7	-0,9	72,6	-1,6	72,8	-0,2
Taux d'emploi (%)	66,3	-0,7	65,4	-1,7	67,1	0,4	65,8	-0,7	64,9	-1,2	66,7	-0,2
Taux de chômage (%)	9,7	0,7	10,4	0,6	9,0	0,8	9,4	-0,3	10,7	-0,3	8,3	-0,1
Population de 30 à 44 ans	17 310	-18,2	8 435	-18,3	8 875	-18,0	235 990	-15,4	120 860	-13,7	115 130	-17,0
Population active	15 240	-17,0	7 655	-18,8	7 585	-15,0	206 440	-14,8	109 345	-13,8	97 095	-16,0
Personnes occupées	14 525	-15,9	7 285	-17,6	7 245	-14,0	194 425	-14,1	102 665	-12,9	91 760	-15,5
Chômeurs	715	-34,7	370	-36,8	340	-33,3	12 010	-24,9	6 685	-26,4	5 335	-22,8
Personnes inactives	2 065	-26,0	780	-13,3	1 285	-32,0	29 550	-18,8	11 515	-12,9	18 030	-22,2
Taux d'activité (%)	88,0	1,2	90,8	-0,4	85,5	3,1	87,5	0,6	90,5	-0,1	84,3	1,0
Taux d'emploi (%)	83,9	2,3	86,4	0,8	81,6	3,8	82,4	1,2	84,9	0,8	79,7	1,4
Taux de chômage (%)	4,7	-1,3	4,8	-1,5	4,5	-1,3	5,8	-0,8	6,1	-1,1	5,5	-0,5
Population de 45 à 64 ans	23 295	7,7	10 845	13,5	12 445	3,1	297 175	9,6	140 635	12,6	156 545	7,0
Population active	17 220	15,8	8 565	19,1	8 655	12,6	217 235	15,3	108 730	14,8	108 500	15,9
Personnes occupées	16 340	16,5	8 010	18,3	8 325	14,7	205 630	15,9	102 035	15,3	103 590	16,5
Chômeurs	880	2,9	550	32,5	330	-24,1	11 610	6,3	6 690	7,4	4 915	4,9
Personnes inactives	6 070	-10,1	2 285	-3,8	3 790	-13,5	79 940	-3,5	31 905	5,6	48 040	-8,8
Taux d'activité (%)	73,9	5,1	79,0	3,8	69,5	5,8	73,1	3,7	77,3	1,5	69,3	5,3
Taux d'emploi (%)	70,2	5,4	73,9	3,0	66,9	6,8	69,2	3,8	72,6	1,8	66,2	5,4
Taux de chômage (%)	5,1	-0,7	6,4	0,6	3,8	-1,9	5,3	-0,5	6,2	-0,4	4,5	-0,5
Population de 65 ans et plus	13 350	2,3	5 195	2,4	8 160	2,3	163 845	-2,4	61 815	-0,4	102 030	-3,6
Population active	955	26,5	615	19,4	345	43,8	15 065	27,1	9 125	20,9	5 940	37,8
Personnes occupées	910	29,1	585	23,2	325	44,4	14 215	29,6	8 770	23,2	5 450	41,7
Chômeurs	45	-10,0	25	0,0	15	-25,0	850	-4,5	355	-17,4	495	7,6
Personnes inactives	12 395	0,8	4 585	0,3	7 810	1,1	148 780	-4,6	52 685	-3,3	96 090	-5,3
Taux d'activité (%)	7,2	1,4	11,8	1,7	4,2	1,2	9,2	2,1	14,8	2,6	5,8	1,7
Taux d'emploi (%)	6,8	1,4	11,3	1,9	4,0	1,2	8,7	2,2	14,2	2,7	5,3	1,7
Taux de chômage (%)	4,7	-2,0	4,1	-0,8	4,3	-4,1	5,6	-1,9	3,9	-1,8	8,3	-2,4

Source : Statistique Canada, recensements de 2001 et 2006, compilations spéciales. Traitement et analyse : INRS-UCS.
 Il est conseillé d'interpréter avec prudence les taux de variation calculés à partir de petits chiffres.

Personnes issues des minorités visibles

L'objectif de cette section est de comparer les indicateurs économiques de la population du territoire de CLE avec ceux de la population issue des minorités visibles.

En 2006, la population active du territoire du CLE de LaSalle compte 13 130 personnes âgées de 15 ans et plus issues des minorités visibles, soit 5,8% des effectifs de l'île de Montréal. Elles y représentent 20,5% de la population active (23,2% sur l'île de Montréal) et leurs effectifs sont en forte croissance depuis 2001 (38,1%). La hausse du nombre de personnes occupées issues des minorités visibles est tout aussi forte (40,6%), mais leur part dans la population occupée demeure un peu moindre (19,4%). Les chômeurs issus des minorités visibles ont connu une croissance moins forte durant la période (23%, dont 27% pour les femmes). Soulignons que 34,5% de tous les chômeurs du territoire du CLE de LaSalle en 2006 sont issus des minorités visibles.

Les taux d'activité et d'emploi des personnes issues des minorités visibles dépassent ceux de l'ensemble de la population de 15 ans et plus sur le territoire du CLE de LaSalle (respectivement 68,3% et 59,6% contre 63,7% et 58,8%), mais c'est aussi le cas de leur taux de chômage (12,8% contre 7,6%).

L'âge est une caractéristique importante mettant en évidence des différences entre les principaux indicateurs du marché du travail des personnes issues des minorités visibles sur le territoire du CLE de LaSalle. Fait à noter, contrairement aux deux groupes plus âgés, les groupes de 15 à 29 ans et 30 à 44 ans affichent des taux d'activité inférieurs à ceux de l'ensemble de la population de 15 ans et plus sur le territoire du CLE de LaSalle (respectivement 66% et 81,3% contre 71,4% et 85,7%). La faiblesse du taux d'activité concerne davantage les femmes, particulièrement pour le groupe des 30 à 44 ans (74,8% contre 88,7% pour les hommes).

Principaux indicateurs économiques des personnes issues des minorités visibles en 2006

	CLE de LaSalle						Île de Montréal					
	Total		Hommes		Femmes		Total		Hommes		Femmes	
	N	Δ% 2001-2006	N	Δ% 2001-2006	N	Δ% 2001-2006	N	Δ% 2001-2006	N	Δ% 2001-2006	N	Δ% 2001-2006
Population de 15 ans et plus	19 225	31,6	8 925	28,2	10 300	34,7	349 330	23,4	169 925	22,2	179 405	24,6
Population active	13 130	38,1	6 560	34,4	6 570	42,1	226 595	27,4	121 475	24,5	105 120	31,0
Personnes occupées	11 450	40,6	5 745	36,3	5 705	45,0	193 765	30,6	104 340	28,2	89 425	33,5
Chômeurs	1 685	23,0	810	20,9	870	27,0	32 820	11,5	17 130	5,9	15 695	18,4
Personnes inactives	6 095	19,6	2 365	14,0	3 730	23,5	122 735	16,6	48 455	16,7	74 280	16,5
Taux d'activité (%)	68,3	3,2	73,5	3,4	63,8	3,3	64,9	2,1	71,5	1,3	58,6	2,9
Taux d'emploi (%)	59,6	3,8	64,4	3,8	55,4	3,9	55,5	3,1	61,4	2,9	49,8	3,3
Taux de chômage (%)	12,8	-1,8	12,3	-1,6	13,2	-1,8	14,5	-2,1	14,1	-2,5	14,9	-1,6
Population de 15 à 29 ans	5 445	23,2	2 455	9,8	2 985	36,6	111 000	17,9	53 705	15,4	57 300	20,3
Population active	3 595	37,0	1 625	17,3	1 965	57,8	65 730	25,1	32 705	19,6	33 030	31,1
Personnes occupées	2 935	35,9	1 370	20,7	1 565	52,7	55 245	28,9	27 500	24,5	27 745	33,5
Chômeurs	660	41,9	255	4,1	400	81,8	10 490	8,4	5 205	-1,0	5 280	19,3
Personnes inactives	1 845	3,1	825	-3,5	1 020	8,5	45 270	8,7	21 000	9,4	24 275	8,2
Taux d'activité (%)	66,0	6,6	66,2	4,2	65,7	8,7	59,2	3,4	60,9	2,2	57,6	4,7
Taux d'emploi (%)	53,9	5,0	55,8	5,0	52,3	5,4	49,8	4,3	51,2	3,8	48,4	4,8
Taux de chômage (%)	18,4	0,5	15,7	-2,2	20,4	2,5	16,0	-2,4	15,9	-3,3	16,0	-1,6
Population de 30 à 44 ans	6 680	38,9	3 145	36,7	3 530	40,9	124 775	22,5	62 770	20,6	62 005	24,5
Population active	5 430	40,7	2 790	39,5	2 640	42,3	95 870	25,0	53 060	21,5	42 810	29,6
Personnes occupées	4 830	47,0	2 470	42,8	2 360	52,3	81 430	28,7	45 280	25,2	36 145	33,4
Chômeurs	595	4,4	315	18,9	280	-8,2	14 445	7,6	7 775	3,8	6 665	12,2
Personnes inactives	1 250	31,6	360	20,0	890	36,9	28 900	14,9	9 710	15,6	19 190	14,5
Taux d'activité (%)	81,3	1,1	88,7	1,7	74,8	0,7	76,8	1,5	84,5	0,6	69,0	2,7
Taux d'emploi (%)	72,3	4,0	78,5	3,3	66,9	5,0	65,3	3,2	72,1	2,6	58,3	3,9
Taux de chômage (%)	11,0	-3,9	11,3	-2,1	10,6	-6,0	15,1	-2,4	14,7	-2,5	15,6	-2,4
Population de 45 à 64 ans	5 305	33,5	2 535	39,7	2 765	28,3	86 645	28,9	41 865	30,0	44 780	27,9
Population active	3 925	34,2	2 015	39,4	1 910	28,6	61 920	32,3	33 630	32,7	28 290	31,8
Personnes occupées	3 520	34,6	1 800	40,1	1 730	30,6	54 235	33,4	29 620	34,6	24 615	32,1
Chômeurs	405	28,6	220	37,5	185	12,1	7 685	25,1	4 010	20,6	3 675	30,3
Personnes inactives	1 375	31,0	520	38,7	855	26,7	24 725	21,1	8 230	19,7	16 490	21,7
Taux d'activité (%)	74,0	0,4	79,3	-0,3	69,1	0,2	71,5	1,9	80,3	1,6	63,2	1,9
Taux d'emploi (%)	66,4	0,6	70,9	0,1	62,6	1,1	62,6	2,1	70,8	2,5	55,0	1,8
Taux de chômage (%)	10,3	-0,6	10,9	-0,3	9,7	-1,5	12,4	-0,7	11,9	-1,2	13,0	-0,1
Population de 65 ans et plus	1 800	29,5	780	30,0	1 015	27,7	26 910	35,8	11 585	40,3	15 320	32,5
Population active	175	84,2	125	108,3	55	37,5	3 065	74,1	2 075	69,4	995	87,7
Personnes occupées	155	82,4	105	90,9	45	28,6	2 860	81,6	1 940	75,6	915	94,7
Chômeurs	25	0,0	15	0,0	0	-100,0	210	16,7	130	8,3	75	25,0
Personnes inactives	1 620	24,6	660	21,1	965	28,7	23 835	31,9	9 515	35,3	14 325	29,9
Taux d'activité (%)	9,7	2,9	16,0	6,0	5,4	0,4	11,4	2,5	17,9	3,1	6,5	1,9
Taux d'emploi (%)	8,6	2,5	13,5	4,3	4,4	-0,0	10,6	2,7	16,7	3,3	6,0	1,9
Taux de chômage (%)	14,3	14,3	12,0	12,0	0,0	-25,0	6,9	-3,3	6,3	-3,5	7,5	-3,8

Source : Statistique Canada, recensements de 2001 et 2006, compilations spéciales. Traitement et analyse : INRS-UCS.
À noter que dans les données sur le lieu de naissance publiées par Statistique Canada, les autochtones ne font pas partie du groupe des personnes issues des minorités visibles.
Il est conseillé d'interpréter avec prudence les taux de variation calculés à partir de petits chiffres.

Chez les personnes actives de moins de 65 ans issues des minorités visibles du territoire du CLE de LaSalle, le taux de chômage des hommes a légèrement diminué, tout comme celui de la plupart des groupes chez les femmes. Il atteint chez ces dernières 13,2%, en baisse de 1,8 point depuis 2001 (14,9% pour l'île, en baisse de 1,6 point). Seules les femmes de 45 à 64 ans ont un taux de chômage inférieur à 10% (9,7% contre 13% pour l'île). Les 15 à 29 ans présentent au contraire, à 18,4%, le plus haut taux de chômage observé chez les personnes issues des minorités visibles, dont 20,4% pour les femmes (respectivement 11,5% et 11,3% pour l'ensemble de la population du territoire du CLE).

Dans cette section, les indicateurs économiques des personnes issues des minorités visibles nées au Canada sont comparés avec ceux des personnes issues des minorités visibles nées hors Canada.

Parmi les personnes actives issues des minorités visibles et âgées de 15 ans et plus sur le territoire du CLE de LaSalle en 2006, 2 670 sont nées au Canada et 10 455 sont nées hors Canada. Les femmes sont plus nombreuses que les hommes chez les actifs nés au Canada (53%), ce qui n'est pas le cas pour les actifs nés hors Canada (49,3%).

Sur le territoire du CLE de LaSalle, le taux d'activité des personnes issues des minorités visibles et nées au Canada est supérieur à celui de celles nées hors Canada (70,2% contre 67,8%), tout comme, dans une moindre mesure, pour le taux d'emploi (61,2% contre 59,2%). Il convient cependant de préciser que la grande majorité de celles nées au Canada sont âgées de moins de 29 ans, donc plus susceptibles d'être aux études. On remarque que le taux de chômage des hommes de 15 à 29 ans atteint 11,7% chez ceux nés au Canada, contre 20,6% pour ceux nés hors Canada.

La situation sur le marché du travail des jeunes de 15 à 29 ans nés au Canada est plus favorable que celle des autres jeunes issus des minorités visibles du territoire du CLE de LaSalle puisque leur taux de chômage est inférieur (16,1% contre 22,4%), mais supérieur aux jeunes issus des minorités visibles nés au Canada de l'ensemble de l'île (14%). Le même constat s'applique aux 30 à 44 ans : ceux qui sont nés au Canada présentent des taux d'activité et de chômage de 82,5% et 6% contre 81% et 11,8% pour ceux nés hors Canada.

Principaux indicateurs économiques des personnes issues des minorités visibles nées au Canada en 2006

	CLE de LaSalle			Île de Montréal		
	Total	Hommes	Femmes	Total	Hommes	Femmes
Population de 15 ans et plus	3 805	1 830	1 975	50 215	24 620	25 595
Population active	2 670	1 255	1 415	32 300	15 835	16 465
Personnes occupées	2 330	1 130	1 200	28 295	13 755	14 540
Chômeurs	340	125	215	4 005	2 080	1 920
Personnes inactives	1 130	570	560	17 920	8 790	9 130
Taux d'activité (%)	70,2	68,6	71,6	64,3	64,3	64,3
Taux d'emploi (%)	61,2	61,7	60,8	56,3	55,9	56,8
Taux de chômage (%)	12,7	10,0	15,2	12,4	13,1	11,7
Population de 15 à 29 ans	2 470	1 245	1 220	37 555	18 395	19 165
Population active	1 705	855	850	22 890	10 915	11 975
Personnes occupées	1 430	755	675	19 690	9 275	10 415
Chômeurs	275	100	175	3 200	1 640	1 560
Personnes inactives	760	395	370	14 665	7 475	7 190
Taux d'activité (%)	69,0	68,4	69,7	60,9	59,3	62,5
Taux d'emploi (%)	57,9	60,4	55,3	52,4	50,4	54,3
Taux de chômage (%)	16,1	11,7	20,6	14,0	15,0	13,0
Population de 30 à 44 ans	910	385	530	8 795	4 475	4 325
Population active	755	305	455	7 510	3 950	3 560
Personnes occupées	715	285	430	6 925	3 645	3 285
Chômeurs	45	20	25	585	305	275
Personnes inactives	155	80	75	1 285	520	760
Taux d'activité (%)	82,5	79,2	86,7	85,4	88,4	82,4
Taux d'emploi (%)	78,1	74,0	81,9	78,8	81,5	76,0
Taux de chômage (%)	6,0	6,6	5,5	7,8	7,7	7,7
Population de 45 à 64 ans	295	140	155	2 415	1 140	1 270
Population active	195	80	115	1 705	830	870
Personnes occupées	175	75	95	1 500	710	790
Chômeurs	20	10	15	200	115	80
Personnes inactives	100	55	40	705	310	400
Taux d'activité (%)	66,1	57,1	74,2	70,7	72,8	68,5
Taux d'emploi (%)	59,3	53,6	61,3	62,2	62,3	62,2
Taux de chômage (%)	10,3	12,5	13,0	11,7	13,9	9,2
Population de 65 ans et plus	125	55	75	1 450	615	835
Population active	15	15	0	190	135	55
Personnes occupées	15	15	0	175	125	55
Chômeurs	0	0	0	15	10	0
Personnes inactives	110	45	70	1 255	475	780
Taux d'activité (%)	11,5	27,3	0,0	13,1	22,0	6,6
Taux d'emploi (%)	11,5	27,3	0,0	12,1	20,3	6,6
Taux de chômage (%)	0,0	0,0	0,0	7,9	7,4	0,0

Source : Statistique Canada, recensement de 2006, compilations spéciales. Traitement et analyse : INRS-UCS. À noter que dans les données sur le lieu de naissance publiées par Statistique Canada, les autochtones ne font pas partie du groupe des personnes issues des minorités visibles. Il est conseillé d'interpréter avec prudence les taux calculés à partir de petits chiffres.

Principaux indicateurs économiques des personnes issues des minorités visibles nées hors Canada en 2006

	CLE de LaSalle			Île de Montréal		
	Total	Hommes	Femmes	Total	Hommes	Femmes
Population de 15 ans et plus	15 420	7 090	8 325	299 110	145 300	153 805
Population active	10 455	5 300	5 155	194 290	105 640	88 655
Personnes occupées	9 115	4 615	4 500	165 470	90 590	74 880
Chômeurs	1 340	685	655	28 825	15 045	13 775
Personnes inactives	4 965	1 795	3 170	104 820	39 665	65 155
Taux d'activité (%)	67,8	74,7	61,9	65,0	72,7	57,6
Taux d'emploi (%)	59,1	65,0	54,0	55,3	62,3	48,7
Taux de chômage (%)	12,8	12,9	12,7	14,8	14,2	15,5
Population de 15 à 29 ans	2 975	1 205	1 770	73 445	35 305	38 135
Population active	1 890	775	1 115	42 840	21 785	21 050
Personnes occupées	1 510	620	885	35 550	18 220	17 330
Chômeurs	385	160	230	7 290	3 565	3 720
Personnes inactives	1 085	430	650	30 605	13 520	17 080
Taux d'activité (%)	63,5	64,3	63,0	58,3	61,7	55,2
Taux d'emploi (%)	50,8	51,5	50,0	48,4	51,6	45,4
Taux de chômage (%)	20,4	20,6	20,6	17,0	16,4	17,7
Population de 30 à 44 ans	5 765	2 765	3 005	115 980	58 295	57 685
Population active	4 670	2 480	2 185	88 365	49 110	39 250
Personnes occupées	4 120	2 185	1 935	74 505	41 640	32 865
Chômeurs	550	300	255	13 860	7 470	6 390
Personnes inactives	1 095	280	815	27 620	9 185	18 430
Taux d'activité (%)	81,0	89,7	72,7	76,2	84,2	68,0
Taux d'emploi (%)	71,5	79,0	64,4	64,2	71,4	57,0
Taux de chômage (%)	11,8	12,1	11,7	15,7	15,2	16,3
Population de 45 à 64 ans	5 010	2 400	2 610	84 230	40 725	43 510
Population active	3 730	1 930	1 800	60 215	32 800	27 415
Personnes occupées	3 350	1 720	1 630	52 730	28 910	23 820
Chômeurs	380	215	170	7 480	3 890	3 590
Personnes inactives	1 275	465	815	24 015	7 920	16 090
Taux d'activité (%)	74,5	80,6	69,0	71,5	80,5	63,0
Taux d'emploi (%)	66,9	71,8	62,5	62,6	71,0	54,8
Taux de chômage (%)	10,2	11,1	9,4	12,4	11,9	13,1
Population de 65 ans et plus	1 670	725	945	25 455	10 975	14 485
Population active	160	105	50	2 875	1 940	935
Personnes occupées	135	90	50	2 680	1 815	865
Chômeurs	20	15	0	195	115	75
Personnes inactives	1 505	615	890	22 580	9 035	13 545
Taux d'activité (%)	9,6	14,5	5,3	11,3	17,7	6,5
Taux d'emploi (%)	8,1	12,4	5,3	10,5	16,5	6,0
Taux de chômage (%)	12,5	14,3	0,0	6,8	5,9	8,0

Source : Statistique Canada, recensement de 2006, compilations spéciales. Traitement et analyse : INRS-UCS. À noter que dans les données sur le lieu de naissance publiées par Statistique Canada, les autochtones ne font pas partie du groupe des personnes issues des minorités visibles. Il est conseillé d'interpréter avec prudence les taux calculés à partir de petits chiffres.

Type d'industrie

La distribution des activités dans lesquelles œuvrait la population occupée habitant sur le territoire du CLE de LaSalle en 2006 montre que les résidents travaillent majoritairement dans deux grands secteurs : les services à la production (30,5% contre 30,4% sur l'île) et les services à la consommation (29,7% contre 30,1% sur l'île). Du côté des femmes cependant, le grand secteur des services publics prédomine avec 31,4% des effectifs (seulement 13,6% des hommes), tandis que les hommes sont plus présents que les femmes dans les grands secteurs secondaire (24% contre 10%) et services à la production (32,5% contre 28,4%).

On retrouve les plus grandes concentrations de résidents occupés dans les secteurs fabrication (13,8%), services aux entreprises (12,3%), autres services à la consommation (12%), soins de santé et assistance sociale (11,4%), transport et communication (11,3%) et commerce de détail (10,8%). Cela dit, chez les femmes, le secteur des soins de santé et assistance sociale domine (18,2% contre 4,7% pour les hommes) alors que les hommes sont les plus nombreux dans le secteur de la fabrication (18,4% contre 9,1% chez les femmes).

Contrairement au secteur des services aux entreprises qui occupe 15,6% plus de résidents qu'en 2001, la fabrication est en déclin avec une chute de 17,3% des effectifs durant la période, elle demeure toutefois plus limitée que sur l'île (-22,1%). L'autre secteur en déclin est celui des administrations publiques (-6%) tandis que les secteurs des services publics (39,5%, mais uniquement 300 personnes en 2006), de la construction (15,4%), des services d'enseignement (14,8%), des soins de santé et assistance sociale (14,4%) et du commerce de détail (12,7%) connaissent les plus fortes croissances.

Comparativement à l'ensemble de l'île, les activités reliées à la fabrication (13,8% contre 12,4%), au transport et communication (11,3% contre 8,8% sur l'île) et au commerce de gros (6,9% contre 5,6%) caractérisent le mieux la population active occupée du territoire du CLE de LaSalle en 2006.

Grands secteurs d'activité de la population occupée en 2006

	Total			Hommes			Femmes		
	N	%	Δ% 2001-2006	N	%	Δ% 2001-2006	N	%	Δ% 2001-2006
CLE de LaSalle									
Toutes les industries	59 090	100,0	4,5	29 985	100,0	2,9	29 105	100,0	6,2
Secteur primaire	165	0,3	65,0	110	0,4	15,8	60	0,2	--
Secteur secondaire	10 100	17,1	-12,5	7 185	24,0	-6,9	2 905	10,0	-24,1
Construction	1 945	3,3	15,4	1 680	5,6	20,9	260	0,9	-10,3
Fabrication	8 155	13,8	-17,3	5 505	18,4	-13,0	2 645	9,1	-25,2
Services à la consommation	17 575	29,7	7,5	8 840	29,5	6,1	8 715	29,9	8,5
Commerce de gros	4 085	6,9	5,7	2 390	8,0	1,1	1 690	5,8	12,3
Commerce de détail	6 395	10,8	12,7	2 950	9,8	9,3	3 440	11,8	15,6
Autres services à la consommation	7 095	12,0	4,1	3 500	11,7	7,0	3 585	12,3	1,0
Services à la production	18 020	30,5	8,3	9 760	32,5	7,1	8 255	28,4	9,9
Transport et communication	6 690	11,3	2,2	4 305	14,4	7,4	2 385	8,2	-5,9
Finance, assurances et immobilier	4 040	6,8	6,5	1 540	5,1	-2,2	2 505	8,6	13,3
Services aux entreprises	7 290	12,3	15,6	3 915	13,1	10,9	3 365	11,6	21,7
Services publics	13 225	22,4	11,1	4 065	13,6	4,5	9 150	31,4	14,2
Administrations publiques	2 130	3,6	-6,0	1 025	3,4	-17,3	1 105	3,8	7,3
Services d'enseignement	4 080	6,9	14,8	1 390	4,6	14,4	2 685	9,2	14,7
Soins de santé et assistance sociale	6 715	11,4	14,4	1 410	4,7	9,7	5 305	18,2	15,7
Services publics	300	0,5	39,5	240	0,8	60,0	55	0,2	-8,3
Île de Montréal									
Toutes les industries	892 735	100,0	4,9	465 715	100,0	4,6	427 020	100,0	5,4
Secteur primaire	2 720	0,3	80,7	1 980	0,4	80,8	735	0,2	81,5
Secteur secondaire	137 390	15,4	-16,8	95 185	20,4	-12,8	42 200	9,9	-24,6
Construction	26 575	3,0	16,4	23 320	5,0	18,5	3 255	0,8	3,3
Fabrication	110 815	12,4	-22,1	71 865	15,4	-19,6	38 945	9,1	-26,3
Services à la consommation	268 860	30,1	10,6	139 940	30,0	9,6	128 920	30,2	11,8
Commerce de gros	50 230	5,6	4,7	31 315	6,7	2,7	18 915	4,4	8,1
Commerce de détail	96 630	10,8	11,6	46 655	10,0	9,8	49 975	11,7	13,4
Autres services à la consommation	122 000	13,7	12,4	61 970	13,3	13,2	60 030	14,1	11,6
Services à la production	271 000	30,4	7,8	156 065	33,5	10,6	114 940	26,9	4,2
Transport et communication	78 815	8,8	-1,7	51 160	11,0	1,5	27 660	6,5	-7,1
Finance, assurances et immobilier	60 835	6,8	13,9	28 120	6,0	17,1	32 715	7,7	11,2
Services aux entreprises	131 350	14,7	11,5	76 785	16,5	15,1	54 565	12,8	6,7
Services publics	212 770	23,8	12,2	72 545	15,6	9,4	140 215	32,8	13,7
Administrations publiques	34 520	3,9	-0,9	17 260	3,7	-3,8	17 260	4,0	2,2
Services d'enseignement	71 815	8,0	15,2	26 635	5,7	15,6	45 175	10,6	15,0
Soins de santé et assistance sociale	101 055	11,3	14,5	25 210	5,4	10,4	75 845	17,8	16,0
Services publics	5 380	0,6	28,7	3 440	0,7	39,6	1 935	0,5	12,5

Source : Statistique Canada, recensements de 2001 et 2006, compilation spéciale de la Direction de la planification et de l'information sur le marché du travail, Direction régionale d'Emploi-Québec de l'île-de-Montréal. Traitement et analyse : INRS-UCS.
-- : ne s'applique pas.

Profession

Du point de vue des grandes catégories professionnelles, 23,8% de la population occupée du territoire du CLE de LaSalle se retrouve dans la catégorie affaires, finances et administration (20,3% sur l'île), 23,6% dans la catégorie vente et services (23,9% sur l'île) et 13,1% dans la catégorie métiers, transport et machinerie (9,3% sur l'île). Au regard de la répartition des professions selon le sexe, quelques nuances doivent cependant être apportées. Ainsi, les femmes sont plus nombreuses que les hommes dans les deux catégories les plus importantes : plus du double dans la catégorie affaires, finances et administration (33,3% contre 14,5%) et un peu plus dans la catégorie vente et services (25,9% contre 21,4%). À l'inverse, dans la catégorie métiers, transport et machinerie, on retrouve 23,9% des hommes et uniquement 1,9% des femmes.

Il est intéressant de noter que les deux grandes catégories professionnelles dominantes, affaires, finances et administration (0,3%) et vente et services (6,7%), ont connu des hausses d'effectifs bien inférieures à celles enregistrées sur l'ensemble de l'île de Montréal depuis 2001 (respectivement 3,2% et 13,9%). À l'opposé, la catégorie sciences sociales, enseignement, administration publique et religion a cru de 39% depuis 2001 sur le territoire du CLE de LaSalle, deux fois plus que sur l'île (18,8%).

Grandes catégories professionnelles de la population occupée en 2006

	Total			Hommes				Femmes			
	N	%▼	Δ% 2001-2006	N	%▼	%◀	Δ% 2001-2006	N	%▼	%◀	Δ% 2001-2006
CLE de LaSalle											
Population occupée totale de 15 ans et plus selon la profession*	59 090	100,0	4,5	29 985	100,0	50,7	2,9	29 105	100,0	49,3	6,2
Gestion	5 390	9,1	0,7	3 340	11,1	62,0	-5,5	2 050	7,0	38,0	12,3
Affaires, finances et administration	14 040	23,8	0,3	4 345	14,5	30,9	2,5	9 685	33,3	69,0	-0,7
Sciences naturelles et appliquées et domaines apparentés	3 795	6,4	-5,5	3 040	10,1	80,1	-4,1	755	2,6	19,9	-10,7
Secteur de la santé	3 755	6,4	12,4	820	2,7	21,8	18,8	2 930	10,1	78,0	10,6
Sciences sociales, enseignement, administration publique et religion	4 935	8,4	39,0	1 555	5,2	31,5	43,3	3 380	11,6	68,5	36,8
Arts, culture, sports et loisirs	1 665	2,8	10,3	825	2,8	49,5	21,3	835	2,9	50,2	0,6
Vente et services	13 960	23,6	6,7	6 420	21,4	46,0	-0,2	7 540	25,9	54,0	13,6
Métiers, transport et machinerie	7 725	13,1	8,7	7 165	23,9	92,8	9,7	560	1,9	7,2	-2,6
Secteur primaire	465	0,8	144,7	420	1,4	90,3	171,0	40	0,1	8,6	-11,1
Transformation, fabrication et services d'utilité publique	3 350	5,7	-23,8	2 035	6,8	60,7	-22,2	1 315	4,5	39,3	-25,9
Île de Montréal											
Population occupée totale de 15 ans et plus selon la profession*	892 735	100,0	4,9	465 715	100,0	52,2	4,6	427 020	100,0	47,8	5,4
Gestion	92 185	10,3	-2,8	58 965	12,7	64,0	-6,4	33 220	7,8	36,0	4,4
Affaires, finances et administration	180 935	20,3	3,2	63 945	13,7	35,3	10,8	116 990	27,4	64,7	-0,5
Sciences naturelles et appliquées et domaines apparentés	72 575	8,1	5,3	56 945	12,2	78,5	7,5	15 630	3,7	21,5	-2,1
Secteur de la santé	54 385	6,1	9,5	14 490	3,1	26,6	8,3	39 900	9,3	73,4	9,9
Sciences sociales, enseignement, administration publique et religion	95 505	10,7	18,8	33 075	7,1	34,6	14,0	62 435	14,6	65,4	21,5
Arts, culture, sports et loisirs	49 305	5,5	9,4	23 525	5,1	47,7	7,6	25 780	6,0	52,3	11,2
Vente et services	213 370	23,9	13,9	107 305	23,0	50,3	13,5	106 065	24,8	49,7	14,4
Métiers, transport et machinerie	82 750	9,3	5,9	75 590	16,2	91,3	5,3	7 160	1,7	8,7	13,1
Secteur primaire	4 365	0,5	31,9	3 720	0,8	85,2	37,5	640	0,1	14,7	5,8
Transformation, fabrication et services d'utilité publique	47 345	5,3	-30,0	28 150	6,0	59,5	-26,5	19 200	4,5	40,6	-34,6

Source : Statistique Canada, recensements de 2001 et 2006, compilation spéciale de la Direction de la planification et de l'information sur le marché du travail, Direction régionale d'Emploi-Québec de l'Île-de-Montréal. Traitement et analyse : INRS-UCS

* CNP-S 2006, classification nationale des professions pour statistiques de 2006.

%▼ : En % du total de la population.

%◀ : En % des effectifs des catégories professionnelles.

LES PRESTATAIRES DE L'ASSURANCE-EMPLOI

Le tableau suivant présente la situation des prestataires de l'assurance-emploi actifs et aptes au travail (ci-après appelés prestataires par souci de simplification) sur le territoire du CLE de LaSalle selon le sexe, l'âge, la scolarité et le niveau de compétence. La moyenne mensuelle pour les douze derniers mois de la période d'observation (d'avril 2006 à mars 2007) s'établit à 2 831 prestataires au total, soit une diminution de 6,6% par rapport à la moyenne des douze premiers mois de la période (d'avril 2000 à mars 2001). Cette baisse est similaire à celle de 6,9% enregistrée à l'échelle de l'île de Montréal durant la même période.

En 2007, les groupes de prestataires qui prédominent sur le territoire du CLE de LaSalle sont les hommes (56,7%), les personnes de 30 à 44 ans (37,1%) et de 45 à 54 ans (24,3%), celles ayant une scolarité de niveau secondaire (53,8%), ainsi que celles ayant des compétences de niveau intermédiaire (37,4%), technique (28,5%) ou élémentaire (21,1%).

Concernant l'évolution du profil des prestataires entre la moyenne mensuelle de 2000-2001 et celle de 2006-2007, on remarque que les hommes forment une part plus grande des prestataires et que leurs effectifs ont faiblement diminué (-1,2%) alors que ceux des femmes ont diminué de 12,7%. Le portrait des prestataires du territoire du CLE de LaSalle s'apparente passablement à celui de l'île de Montréal en 2006-2007, soulignons toutefois la baisse plus marquée des effectifs de scolarité primaire (-24,3% contre -7,8% pour l'île) et d'autre part celle des moins de 25 ans qui n'est pas aussi prononcée (-20,5% contre -31,2%).

Prestataires de l'assurance-emploi

	CLE de LaSalle			Île de Montréal		
	2006-2007		Δ%	2006-2007		Δ%
	N	%		N	%	
Total	2 831	100,0	-6,6	44 432	100,0	-6,9
Femmes	1 225	43,3	-12,7	18 809	42,3	-12,9
Hommes	1 606	56,7	-1,2	25 623	57,7	-2,1
Groupes d'âge						
Moins de 25 ans	275	9,7	-20,5	4 154	9,3	-31,2
De 25 à 29 ans	342	12,1	-7,6	6 246	14,1	-7,0
De 30 à 44 ans	1 050	37,1	-13,8	17 461	39,3	-12,3
De 45 à 54 ans	687	24,3	2,8	9 999	22,5	6,2
De 55 à 64 ans	418	14,8	8,9	5 783	13,0	16,0
65 ans et plus	59	2,1	28,3	789	1,8	13,0
Scolarité						
Primaire	202	7,1	-24,3	3 297	7,4	-7,8
Secondaire	1 522	53,8	4,7	19 761	44,5	6,1
Collégiale	484	17,1	-13,6	8 319	18,7	-3,9
Universitaire	454	16,0	20,1	10 763	24,2	24,2
Indéterminée	169	6,0	-54,7	2 292	5,2	-72,2
Niveau de compétence						
Gestion	123	4,3	11,8	2 087	4,7	11,7
A Professionnels	192	6,8	-15,4	4 519	10,2	-12,2
B Techniques	806	28,5	8,3	13 114	29,5	3,6
C Postes intermédiaires	1 058	37,4	-14,7	14 611	32,9	-16,9
D Postes élémentaires et manoeuvres	596	21,1	-15,1	9 216	20,7	-11,5
Inconnu	56	2,0	522,2	885	2,0	1 095,9

Source : Ministère des Ressources humaines et Développement des compétences Canada, compilation spéciale de la Direction de la planification et de l'information sur le marché du travail, Direction régionale d'Emploi-Québec de l'île-de-Montréal. Traitement et analyse : INRS-UCS.

LES PRESTATAIRES DE L'AIDE SOCIALE ET DE LA SOLIDARITÉ SOCIALE

Note méthodologique : Les données sur les prestataires de l'aide sociale et de la solidarité sociale sont des données non officielles par CLE de résidence provenant d'une compilation spéciale de la Direction de la recherche, de l'évaluation et de la statistique (DRES) du Ministère de l'Emploi et de la Solidarité sociale (MESS). De plus, les dossiers des prestataires rattachés à des CLE localisés ailleurs que dans la région de l'Île-de-Montréal sont exclus des analyses. Ces données ne correspondent pas nécessairement aux données officielles de la DRES par CLE de service.

Les tableaux de cette section tracent le portrait des prestataires du programme d'aide financière de dernier recours du gouvernement québécois qui comprend les volets de l'aide sociale et de la solidarité sociale. Le programme d'aide sociale regroupe les prestataires sans contraintes à l'emploi et ceux ayant des contraintes temporaires. Le programme de solidarité sociale regroupe les prestataires ayant des contraintes sévères à l'emploi et les conjoints sans contraintes sévères (ces derniers sont cependant exclus de l'analyse, hormis pour leurs effectifs au tableau suivant).

Une vue d'ensemble des prestataires de l'aide sociale et de la solidarité sociale

En mars 2007, on dénombre 7 207 prestataires de l'aide sociale ou de la solidarité sociale sur le territoire du CLE de LaSalle, dont 67,7% (les 4 878 qui sont décrits à la section suivante) sont considérés sans contraintes ou ayant des contraintes temporaires. Entre mars 2001 et mars 2007, le nombre de prestataires de l'aide sociale et de la solidarité sociale a connu une baisse plus faible sur le territoire du CLE de LaSalle que sur l'île de Montréal (-5,1% contre -9,8%). Cette situation s'explique à la fois par une diminution moins marquée du nombre de prestataires de l'aide sociale (-9,8% contre -13,3%) et par une hausse plus prononcée des effectifs de la solidarité sociale (6,6% contre 1,5%). Notons que, comparativement à l'île de Montréal, on retrouve une plus grande proportion de prestataires de l'aide financière de dernier recours qui sont pris en charge par le programme de solidarité sociale sur le territoire du CLE de LaSalle (32,3% contre 26,4% sur l'île).

Prestataires de l'aide financière de dernier recours

	CLE de LaSalle			Île de Montréal		
	Mars 2007		Δ%	Mars 2007		Δ%
	N	%		N	%	
Programmes d'aide financière de dernier recours						
Total	7 207	100,0	-5,1	125 402	100,0	-9,8
Programme d'aide sociale						
Total	4 878	100,0	-9,8	92 191	100,0	-13,3
Prestataires sans contraintes	3 089	63,3	-11,1	59 530	64,6	-15,2
Prestataires avec contraintes temporaires	1 789	36,7	-7,5	32 661	35,4	-9,7
Programme de solidarité sociale						
Total	2 329	100,0	6,6	33 211	100,0	1,5
Prestataires avec contraintes sévères	2 200	94,5	7,1	31 405	94,6	2,4
Conjoints sans contraintes sévères	129	5,5	-0,8	1 806	5,4	-11,5

Source : MESS, DRES, données non officielles par CLE de résidence, compilation spéciale de la DRES, traitement statistique de la Direction de la planification et de l'information sur le marché du travail, Direction régionale d'Emploi-Québec de l'île-de-Montréal. Traitement et analyse : INRS-UCS.

Les prestataires de l'aide sociale : un portrait global

Les prestataires du programme d'aide sociale sont les personnes qui ne présentent aucune contrainte face à l'emploi ou ayant des contraintes temporaires.

En mars 2007, on dénombre sur le territoire du CLE de LaSalle 4 878 prestataires considérés sans contraintes ou avec contraintes temporaires. Leur nombre a diminué depuis mars 2001, mais cette réduction a été un peu moins importante que celle de l'ensemble

de l'île de Montréal (-9,8% contre -13,3%), tant pour les femmes que pour les hommes prestataires. Sur le plan des effectifs, les femmes sont plus nombreuses que les hommes (52,5% et 47,5% respectivement) sur le territoire du CLE alors que c'est l'inverse sur l'ensemble de l'île (48,6% et 51,4% respectivement).

D'autres constats peuvent aussi être avancés à la lecture du tableau ci-contre. Tout d'abord, entre mars 2001 et mars 2007, le nombre de prestataires a diminué dans presque toutes les catégories. Cependant, pour les prestataires de moins de 21 ans (-7,1%) et les couples sans enfants (-12,9%), les diminutions demeurent beaucoup plus faibles pour les prestataires sur le territoire du CLE de LaSalle comparativement à ceux de l'île (-29,1% et -23,3% respectivement). Les diminutions les plus significatives sont celles des personnes de 21 à 24 ans (-22,8%), les personnes ayant une scolarité de niveau collégial (-29,3%), les personnes nées au Canada (-22,9%) et les prestataires dont la durée consécutive à l'aide est inférieure à 2 mois (-38,2%).

Cela dit, les prestataires sur le territoire du CLE de LaSalle présentent, en mars 2007, plusieurs spécificités par rapport à ceux de l'ensemble de l'île. Le groupe de personnes prestataires dont l'âge est inférieur à 21 ans n'a diminué que de 7,1% sur le territoire du CLE, tandis qu'il a diminué de 29,1% sur l'ensemble de l'île. Le nombre de personnes prestataires de l'aide sociale ayant une scolarité de niveau universitaire a augmenté de 8,2% sur le territoire du CLE, tandis qu'il a diminué de 9,8% sur l'ensemble de l'île. Finalement, les prestataires qui sont des nouveaux arrivants ont augmenté de 32,4% tandis que la hausse n'a été que de 2% pour l'ensemble de l'île.

En ce qui a trait à la durée consécutive à l'aide, on assiste à une forte diminution des prestataires de l'aide sociale dont la durée consécutive est de moins de 2 mois (-38,2%) et de 4 à 10 ans (-30,2%), ces baisses étant proportionnellement plus importantes que celles observées sur l'île. Par contre, pour les durées allant de 2 mois à 4 ans, le CLE de LaSalle a fait moins bien que l'île. Par exemple, chez les prestataires dont la durée consécutive est de 2 à 5 mois, on observe une hausse de 2,8% dans le territoire du CLE contre une baisse de 16% dans l'ensemble de l'île. Même chose chez les prestataires dont la durée consécutive à l'aide est de 2 à 4 ans qui connaissent une faible hausse (2,7%) dans le CLE alors qu'ils diminuent dans l'ensemble de l'île (-3,2%).

Prestataires de l'aide sociale						
	CLE de LaSalle			Île de Montréal		
	Mars 2007		Δ%	Mars 2007		Δ%
	N	%		N	%	
Total	4 878	100,0	-9,8	92 191	100,0	-13,3
Femmes	2 561	52,5	-13,0	44 833	48,6	-15,9
Hommes	2 317	47,5	-6,0	47 358	51,4	-10,7
Groupes d'âge						
Moins de 25 ans	573	11,7	-18,0	8 643	9,4	-27,5
Moins de 21 ans	197	4,0	-7,1	2 643	2,9	-29,1
21 à 24 ans	376	7,7	-22,8	6 000	6,5	-26,8
25 à 29 ans	583	12,0	-12,3	10 138	11,0	-16,9
30 à 44 ans	1 921	39,4	-15,6	37 222	40,4	-17,8
45 à 54 ans	1 022	21,0	2,1	20 485	22,2	-1,9
55 à 64 ans	779	16,0	1,3	15 703	17,0	-2,2
Situation familiale						
Personnes seules	2 666	54,7	-8,0	52 107	56,5	-10,7
Couples sans enfants	291	6,0	-12,9	5 377	5,8	-23,3
Couples avec enfants	819	16,8	-7,0	19 182	20,8	-4,7
Familles monoparentales	1 102	22,6	-15,0	15 525	16,8	-25,6
Scolarité						
Primaire	237	4,9	-28,6	6 120	6,6	-37,2
Secondaire I à IV	1 448	29,7	-25,2	25 150	27,3	-27,0
Secondaire V	952	19,5	-16,0	15 112	16,4	-25,4
Collégiale	249	5,1	-29,3	5 489	6,0	-29,7
Universitaire	317	6,5	8,2	8 249	8,9	-9,8
Inconnue	1 675	34,3	23,0	32 071	34,8	28,5
Lieu de naissance						
Nés au Canada	2 617	53,6	-22,9	43 067	46,7	-22,7
Nés hors Canada	2 261	46,4	12,2	49 124	53,3	-3,0
Nouveaux arrivants (moins de 3 ans)	433	8,9	32,4	8 635	9,4	2,0
Durée consécutive à l'aide						
moins de 2 mois	115	2,4	-38,2	2 627	2,8	-22,9
2 à 5 mois	653	13,4	2,8	10 544	11,4	-16,0
6 à 11 mois	658	13,5	-5,3	11 527	12,5	-12,8
12 à 23 mois (1-2 ans)	825	16,9	-5,3	14 892	16,2	-10,1
24 à 47 mois (2-4 ans)	913	18,7	2,7	16 776	18,2	-3,2
De 48 à 119 mois (4-10 ans)	999	20,5	-30,2	20 564	22,3	-27,1
120 mois et plus (10 ans et plus)	715	14,7	2,0	15 261	16,6	1,2

Source : Ministère de l'Emploi et de la Solidarité Sociale (MESS), Direction générale adjointe de la recherche, de l'évaluation et de la statistique, compilation spéciale de la Direction de la planification et de l'information sur le marché du travail, Direction régionale d'Emploi-Québec de l'Île-de-Montréal. Traitement et analyse : INRS-UCS.

Les clientèles spécifiques de l'aide sociale

Les jeunes prestataires de 15 à 29 ans

Chez les jeunes prestataires de l'aide sociale du territoire du CLE de LaSalle, âgés de 15 à 29 ans en mars 2007 et dont les effectifs ont diminué de 15,2% depuis mars 2001, les femmes demeurent plus nombreuses que les hommes (56,7% contre 43,3%). Depuis mars 2001, le nombre de ces derniers a toutefois moins diminué que celui des femmes (-4,9% contre -21,7%) si bien qu'en 2007 la répartition selon le sexe des jeunes prestataires du territoire du CLE de LaSalle s'est rapprochée de celle de l'ensemble de l'île de Montréal.

La plupart des groupes de prestataires du CLE de LaSalle ont leurs effectifs répartis de façon semblable à ceux de l'île de Montréal, à l'exception des jeunes familles monoparentales qui sont proportionnellement plus nombreuses sur le territoire du CLE de LaSalle que sur l'île de Montréal (28,6% contre 21,7%). On remarque également une distinction importante dans l'évolution du nombre de jeunes prestataires nés hors Canada. En effet, alors que la situation s'est nettement améliorée sur l'île de Montréal entre mars 2001 et mars 2007 (-17%), elle s'est légèrement détériorée sur le territoire du CLE de LaSalle au cours de la même période (1,8%). En terminant, précisons que la proportion élevée de prestataires dont on ne connaît pas le niveau de scolarité (47,8%) commande la prudence dans l'interprétation des chiffres sur la scolarité.

Les prestataires âgés de 45 ans et plus

Contrairement aux jeunes prestataires de 15 à 29 ans, qui ont connu une baisse de leurs effectifs entre mars 2001 et mars 2007, la situation des 45 ans et plus s'est détériorée puisque leurs effectifs ont légèrement augmenté au cours de la même période (1,8%). On remarque une distinction importante selon le sexe des prestataires : le nombre d'hommes est en hausse (7,2%) alors que celui des femmes est en baisse (-3,6%).

Parmi les différents groupes de prestataires, prédominant en mars 2007 les personnes seules (67,5%), les personnes nées au Canada (58,6%) ou dont la durée consécutive à l'aide dépasse 4 ans (51,7%). Certains groupes se distinguent aussi par une croissance élevée de leurs effectifs entre mars 2001 et mars 2007 : les couples avec enfants (23,6%), les prestataires de scolarité universitaire (37,1%), ceux nés hors Canada (26,1%), ainsi que ceux qui ont été prestataires entre 2 à 5 mois consécutifs depuis leur dernière admission (37,5%). En terminant, vu la proportion élevée de prestataires dont on ne connaît pas le niveau de scolarité (27,6%), il convient d'être prudent dans l'analyse des chiffres portant sur cette caractéristique.

Prestataires de l'aide sociale, 15 à 29 ans

	CLE de LaSalle			Île de Montréal		
	Mars 2007		Δ%	Mars 2007		Δ%
	N	%	2001-2007	N	%	2001-2007
Total	1 156	100,0	-15,2	18 781	100,0	-22,2
Femmes	655	56,7	-21,7	10 306	54,9	-23,8
Hommes	501	43,3	-4,9	8 475	45,1	-20,1
Situation familiale						
Personnes seules	664	57,4	-4,7	11 275	60,0	-16,3
Couples sans enfants	35	3,0	45,8	661	3,5	-16,0
Couples avec enfants	126	10,9	-37,0	2 775	14,8	-23,9
Familles monoparentales	331	28,6	-25,3	4 070	21,7	-34,6
Scolarité						
Primaire	27	2,3	17,4	453	2,4	-28,0
Secondaire I à IV	360	31,1	-37,5	5 460	29,1	-43,0
Secondaire V	160	13,8	-36,0	1 926	10,3	-50,2
Collégiale	31	2,7	-60,3	539	2,9	-68,9
Universitaire	25	2,2	-13,8	455	2,4	-52,5
Inconnue	553	47,8	35,5	9 948	53,0	35,2
Lieu de naissance						
Nés au Canada	646	55,9	-25,1	10 106	53,8	-26,1
Nés hors Canada	510	44,1	1,8	8 675	46,2	-17,0
Nouveaux arrivants (moins de 3 ans)	108	9,3	9,1	1 899	10,1	-26,0
Durée consécutive à l'aide						
moins de 2 mois	38	3,3	-50,0	858	4,6	-32,8
2 à 5 mois	220	19,0	-2,7	3 396	18,1	-25,3
6 à 11 mois	221	19,1	-15,0	3 551	18,9	-21,7
12 à 23 mois (1-2 ans)	262	22,7	-8,7	4 118	21,9	-19,2
24 à 47 mois (2-4 ans)	232	20,1	-1,3	3 665	19,5	-13,2
De 48 à 119 mois (4-10 ans)	162	14,0	-35,2	2 827	15,1	-27,7
120 mois et plus (10 ans et plus)	21	1,8	-30,0	366	1,9	-31,8

Source : MESS, DRES, données non officielles par CLE de résidence, compilation spéciale de la DRES, traitement statistique de la Direction de la planification et de l'information sur le marché du travail, Direction régionale d'Emploi-Québec de l'île-de-Montréal. Traitement et analyse : INRS-UQS.

Prestataires de l'aide sociale, 45 ans et plus

	CLE de LaSalle			Île de Montréal		
	Mars 2007		Δ%	Mars 2007		Δ%
	N	%	2001-2007	N	%	2001-2007
Total	1 801	100,0	1,8	36 188	100,0	-2,0
Femmes	858	47,6	-3,6	16 534	45,7	-8,1
Hommes	943	52,4	7,2	19 654	54,3	3,7
Situation familiale						
Personnes seules	1 216	67,5	2,4	24 130	66,7	0,1
Couples sans enfants	191	10,6	-23,9	3 468	9,6	-27,8
Couples avec enfants	194	10,8	23,6	4 854	13,4	13,7
Familles monoparentales	200	11,1	14,9	3 736	10,3	-0,5
Scolarité						
Primaire	158	8,8	-35,2	4 235	11,7	-36,8
Secondaire I à IV	522	29,0	-7,9	9 748	26,9	-4,7
Secondaire V	404	22,4	22,4	6 990	19,3	4,3
Collégiale	87	4,8	2,4	2 218	6,1	12,8
Universitaire	133	7,4	37,1	3 501	9,7	4,8
Inconnue	497	27,6	11,2	9 496	26,2	18,9
Lieu de naissance						
Nés au Canada	1 056	58,6	-10,4	18 341	50,7	-9,0
Nés hors Canada	745	41,4	26,1	17 847	49,3	6,3
Nouveaux arrivants (moins de 3 ans)	78	4,3	50,0	1 049	2,9	-13,3
Durée consécutive à l'aide						
moins de 2 mois	30	1,7	-23,1	609	1,7	1,7
2 à 5 mois	154	8,6	37,5	2 379	6,6	5,8
6 à 11 mois	164	9,1	29,1	2 644	7,3	-3,1
12 à 23 mois (1-2 ans)	220	12,2	-7,6	3 915	10,8	-4,3
24 à 47 mois (2-4 ans)	302	16,8	2,7	5 817	16,1	3,3
De 48 à 119 mois (4-10 ans)	453	25,2	-22,3	9 999	27,6	-21,8
120 mois et plus (10 ans et plus)	478	26,5	26,8	10 825	29,9	22,5

Source : MESS, DRES, données non officielles par CLE de résidence, compilation spéciale de la DRES, traitement statistique de la Direction de la planification et de l'information sur le marché du travail, Direction régionale d'Emploi-Québec de l'île-de-Montréal. Traitement et analyse : INRS-UQS.

Le lecteur pourra aussi réaliser une analyse plus fine de la situation à partir du tableau ci-dessous. Par exemple, il est possible de constater que la diminution du nombre de jeunes prestataires de l'aide sociale est plus marquée chez les moins de 25 ans (-18%) que chez les 25 à 29 ans (-12,3%). De plus, comme pour l'ensemble de l'île de Montréal, la proportion des prestataires nés hors Canada est supérieure chez les 25 à 29 ans (48,7%) que chez les moins de 25 ans (39,4%) sur le territoire du CLE de LaSalle.

Prestataires de l'aide sociale, 15 à 29 ans												
	Moins de 25 ans						25 à 29 ans					
	CLE de LaSalle			Île de Montréal			CLE de LaSalle			Île de Montréal		
	Mars 2007		Δ%	Mars 2007		Δ%	Mars 2007		Δ%	Mars 2007		Δ%
	N	%	2001-2007	N	%	2001-2007	N	%	2001-2007	N	%	2001-2007
Total	573	100,0	-18,0	8 643	100,0	-27,5	583	100,0	-12,3	10 138	100,0	-16,9
Femmes	310	54,1	-29,4	4 727	54,7	-31,4	345	59,2	-13,3	5 579	55,0	-16,0
Hommes	263	45,9	1,2	3 916	45,3	-22,3	238	40,8	-10,9	4 559	45,0	-18,0
Situation familiale												
Personnes seules	356	62,1	-12,5	5 794	67,0	-21,1	308	52,8	6,2	5 481	54,1	-10,7
Couples sans enfants	13	2,3	62,5	256	3,0	-25,8	22	3,8	37,5	405	4,0	-8,4
Couples avec enfants	45	7,9	-40,0	848	9,8	-32,1	81	13,9	-35,2	1 927	19,0	-19,6
Familles monoparentales	159	27,7	-23,9	1 745	20,2	-41,7	172	29,5	-26,5	2 325	22,9	-28,0
Scolarité												
Primaire	10	1,7	-28,6	168	1,9	-41,5	17	2,9	88,9	285	2,8	-16,7
Secondaire I à IV	165	28,8	-47,8	2 185	25,3	-58,4	195	33,4	-25,0	3 275	32,3	-24,4
Secondaire V	62	10,8	-47,9	590	6,8	-64,9	98	16,8	-25,2	1 336	13,2	-39,0
Collégiale	-	-	-	96	1,1	-84,5	27	4,6	-42,6	443	4,4	-60,2
Universitaire	-	-	-	49	0,6	-69,9	22	3,8	4,8	406	4,0	-48,9
Inconnue	329	57,4	55,9	5 555	64,3	41,7	224	38,4	13,7	4 393	43,3	27,9
Lieu de naissance												
Nés au Canada	347	60,6	-27,9	5 026	58,2	-33,5	299	51,3	-21,7	5 080	50,1	-17,0
Nés hors Canada	226	39,4	3,7	3 617	41,8	-17,2	284	48,7	0,4	5 058	49,9	-16,9
Nouveaux arrivants (moins de 3 ans)	52	9,1	15,6	766	8,9	-26,3	56	9,6	3,7	1 133	11,2	-25,8
Durée consécutive à l'aide												
moins de 2 mois	-	-	-	452	5,2	-34,2	14	2,4	-60,0	406	4,0	-31,1
2 à 5 mois	127	22,2	0,0	1 767	20,4	-26,6	93	16,0	-6,1	1 629	16,1	-24,0
6 à 11 mois	116	20,2	-18,3	1 780	20,6	-25,0	105	18,0	-11,0	1 771	17,5	-18,1
12 à 23 mois (1-2 ans)	135	23,6	-16,7	1 985	23,0	-26,3	127	21,8	1,6	2 133	21,0	-11,3
24 à 47 mois (2-4 ans)	119	20,8	-2,5	1 711	19,8	-23,4	113	19,4	0,0	1 954	19,3	-1,7
De 48 à 119 mois (4-10 ans)	47	8,2	-51,5	854	9,9	-36,9	115	19,7	-24,8	1 973	19,5	-22,9
120 mois et plus (10 ans et plus)	-	-	-	94	1,1	-46,3	16	2,7	-27,3	272	2,7	-24,9

Source : MESS, DRES, données non officielles par CLE de résidence, compilation spéciale de la DRES, traitement statistique de la Direction de la planification et de l'information sur le marché du travail, Direction régionale d'Emploi-Québec de l'Île-de-Montréal. Traitement et analyse : INRS-UCS. Certains chiffres sont omis en raison d'effectifs trop restreints pour être diffusés.

Le tableau ci-dessous est aussi destiné à une analyse plus fine. Par exemple, dans le CLE de LaSalle, on constate que, chez les 45 à 54 ans, les hommes dominent, comptant pour 54,9% des effectifs alors que chez les 55 à 64 ans, les femmes dépassent légèrement les hommes (51%). De plus, le nombre de personnes seules est plus élevé chez les 55 à 64 ans (76%) que chez les 45 à 54 ans (61,1%) sur le territoire du CLE de LaSalle en mars 2007, comme sur l'île de Montréal.

Prestataires de l'aide sociale, 45 ans et plus												
	45 à 54 ans						55 à 64 ans					
	CLE de LaSalle			Île de Montréal			CLE de LaSalle			Île de Montréal		
	Mars 2007		Δ%	Mars 2007		Δ%	Mars 2007		Δ%	Mars 2007		Δ%
	N	%	2001-2007	N	%	2001-2007	N	%	2001-2007	N	%	2001-2007
Total	1 022	100,0	2,1	20 485	100,0	-1,9	779	100,0	1,3	15 703	100,0	-2,2
Femmes	461	45,1	-4,9	8 857	43,2	-7,9	397	51,0	-2,0	7 677	48,9	-8,2
Hommes	561	54,9	8,7	11 628	56,8	3,3	382	49,0	4,9	8 026	51,1	4,4
Situation familiale												
Personnes seules	624	61,1	1,1	12 315	60,1	-4,0	592	76,0	3,7	11 815	75,2	4,9
Couples sans enfants	67	6,6	-39,6	1 253	6,1	-23,3	124	15,9	-11,4	2 215	14,1	-30,2
Couples avec enfants	163	15,9	34,7	3 911	19,1	17,6	31	4,0	-13,9	943	6,0	-0,1
Familles monoparentales	168	16,4	10,5	3 006	14,7	-2,5	32	4,1	45,5	730	4,6	8,8
Scolarité												
Primaire	73	7,1	-37,1	1 839	9,0	-36,0	85	10,9	-33,6	2 396	15,3	-37,5
Secondaire I à IV	317	31,0	-10,2	5 990	29,2	-8,3	205	26,3	-4,2	3 758	23,9	1,5
Secondaire V	258	25,2	22,9	4 351	21,2	-2,4	146	18,7	21,7	2 639	16,8	17,5
Collégiale	54	5,3	-3,6	1 455	7,1	1,9	33	4,2	13,8	763	4,9	41,6
Universitaire	73	7,1	17,7	2 047	10,0	-9,9	60	7,7	71,4	1 454	9,3	36,0
Inconnue	247	24,2	21,1	4 803	23,4	44,7	250	32,1	2,9	4 693	29,9	0,6
Lieu de naissance												
Nés au Canada	609	59,6	-9,4	10 454	51,0	-10,5	447	57,4	-11,8	7 887	50,2	-6,8
Nés hors Canada	413	40,4	25,5	10 031	49,0	9,2	332	42,6	26,7	7 816	49,8	2,9
Nouveaux arrivants (moins de 3 ans)	57	5,6	96,6	755	3,7	-3,7	21	2,7	-8,7	294	1,9	-31,0
Durée consécutive à l'aide												
moins de 2 mois	20	2,0	-33,3	412	2,0	-1,2	10	1,3	11,1	197	1,3	8,2
2 à 5 mois	101	9,9	32,9	1 671	8,2	5,9	53	6,8	47,2	708	4,5	5,7
6 à 11 mois	117	11,4	62,5	1 776	8,7	2,0	47	6,0	-14,5	868	5,5	-12,1
12 à 23 mois (1-2 ans)	145	14,2	5,1	2 554	12,5	-1,5	75	9,6	-25,0	1 361	8,7	-9,0
24 à 47 mois (2-4 ans)	182	17,8	4,6	3 505	17,1	7,2	120	15,4	0,0	2 312	14,7	-2,1
De 48 à 119 mois (4-10 ans)	231	22,6	-26,4	5 277	25,8	-20,4	222	28,5	-17,5	4 722	30,1	-23,4
120 mois et plus (10 ans et plus)	226	22,1	14,7	5 290	25,8	13,9	252	32,3	40,0	5 535	35,2	31,9

Source : MESS, DRES, données non officielles par CLE de résidence, compilation spéciale de la DRES, traitement statistique de la Direction de la planification et de l'information sur le marché du travail, Direction régionale d'Emploi-Québec de l'île-de-Montréal. Traitement et analyse : INRS-UCS.

Les familles monoparentales

Avec les jeunes de 15 à 29 ans, les familles monoparentales sont parmi les groupes de prestataires qui ont connu les plus fortes baisses entre mars 2001 et mars 2007 (-15%). Au sein de ces familles monoparentales, les femmes (93,1%), les personnes âgées de 30 à 44 ans (51,8%) et les prestataires nés au Canada (56,6%) prédominent.

Parmi les autres groupes importants sur le territoire du CLE de LaSalle, notons les personnes ayant une scolarité de niveau secondaire I à IV (34,4%) et celles dont la durée consécutive à l'aide depuis la dernière admission dépasse 4 ans (44%). Soulignons la croissance des familles monoparentales dont le chef est âgé de 45 à 54 ans (10,5%) alors qu'on observe pour ce groupe une baisse dans l'île (-2,5%), et la croissance très forte de celles dont le chef est âgé de 55 à 64 ans (45,5% contre 8,8% sur l'île), mais les effectifs restreints du dernier groupe (32 prestataires) invitent à la prudence quant à l'interprétation de ce chiffre. En terminant, précisons que la proportion élevée de prestataires dont le niveau de scolarité est inconnu (33,7%) commande la prudence dans l'analyse des chiffres sur la scolarité.

Les prestataires nés hors Canada

Le nombre de prestataires nés hors Canada résidant sur le territoire du CLE de LaSalle a connu une hausse de 12,2% entre mars 2001 et mars 2007, ce qui contraste avec la situation sur le territoire de l'île de

Montréal où les effectifs ont baissé de 3%. En outre, l'écart hommes-femmes s'est accentué sur le territoire du CLE de LaSalle entre mars 2001 et mars 2007, le nombre de femmes ayant augmenté près de 3 fois plus que celui des hommes durant cette période (17,3% contre 6,6%), si bien qu'en mars 2007 les femmes représentent 54,2% des prestataires nés hors Canada sur le territoire du CLE de LaSalle.

Durant la même période, on remarque d'importantes hausses d'effectifs chez les 45 à 54 ans (25,5%) et chez les 55 à 64 ans (26,7%), de même que chez les couples avec enfants (27,7%) et chez ceux ayant une scolarité de niveau universitaire (24%).

Il convient d'être prudent lors de l'analyse des chiffres sur le niveau de scolarité puisque cette donnée est inconnue chez plus de la moitié des prestataires nés hors Canada (51,2%); la situation s'est d'ailleurs accentuée depuis mars 2001 (hausse de 38,2%).

Finalement, sur le territoire du CLE de LaSalle, alors que les prestataires à l'aide sociale durant moins de 2 mois consécutifs ou pour une durée de 4 à 10 ans ont connu une baisse (respectivement -41,7% et -12,3%), l'ensemble des autres groupes, selon la durée consécutive à l'aide, ont vu leurs effectifs augmenter sensiblement entre mars 2001 et mars 2007 et plus particulièrement ceux dont la durée consécutive est de 10 ans et plus (40,8%).

Prestataires de l'aide sociale, familles monoparentales						
	CLE de LaSalle			Île de Montréal		
	Mars 2007		Δ%	Mars 2007		Δ%
	N	%	2001-2007	N	%	2001-2007
Total	1 102	100,0	-15,0	15 525	100,0	-25,6
Femmes	1 026	93,1	-15,2	14 236	91,7	-25,8
Hommes	76	6,9	-12,6	1 289	8,3	-22,3
Groupes d'âge						
Moins de 25 ans	159	14,4	-23,9	1 745	11,2	-41,7
Moins de 21 ans	43	3,9	-12,2	446	2,9	-47,0
21 à 24 ans	116	10,5	-27,5	1 299	8,4	-39,6
25 à 29 ans	172	15,6	-26,5	2 325	15,0	-28,0
30 à 44 ans	571	51,8	-16,0	7 719	49,7	-29,1
45 à 54 ans	168	15,2	10,5	3 006	19,4	-2,5
55 à 64 ans	32	2,9	45,5	730	4,7	8,8
Scolarité						
Primaire	37	3,4	-17,8	954	6,1	-33,8
Secondaire I à IV	379	34,4	-30,8	5 438	35,0	-36,5
Secondaire V	223	20,2	-26,6	2 864	18,4	-35,7
Collégiale	57	5,2	-39,4	842	5,4	-46,8
Universitaire	35	3,2	-14,6	861	5,5	-28,4
Inconnue	371	33,7	40,0	4 566	29,4	26,4
Lieu de naissance						
Nés au Canada	624	56,6	-28,4	7 408	47,7	-35,0
Nés hors Canada	478	43,4	12,5	8 117	52,3	-14,2
Nouveaux arrivants (moins de 3 ans)	50	4,5	28,2	554	3,6	-20,1
Durée consécutive à l'aide						
moins de 2 mois	19	1,7	-26,9	258	1,7	-32,5
2 à 5 mois	85	7,7	6,3	1 138	7,3	-24,1
6 à 11 mois	111	10,1	-5,1	1 473	9,5	-23,7
12 à 23 mois (1-2 ans)	177	16,1	-6,3	2 257	14,5	-20,5
24 à 47 mois (2-4 ans)	226	20,5	-7,0	3 070	19,8	-13,4
De 48 à 119 mois (4-10 ans)	286	26,0	-32,5	4 137	26,6	-38,1
120 mois et plus (10 ans et plus)	198	18,0	-9,2	3 192	20,6	-19,7

Source : MESS, DRES, données non officielles par CLE de résidence, compilation spéciale de la DRES, traitement statistique de la Direction de la planification et de l'information sur le marché du travail, Direction régionale d'Emploi-Québec de l'île-de-Montréal. Traitement et analyse : INRS-UCS.

Prestataires de l'aide sociale, nés hors Canada						
	CLE de LaSalle			Île de Montréal		
	Mars 2007		Δ%	Mars 2007		Δ%
	N	%	2001-2007	N	%	2001-2007
Total	2 261	100,0	12,2	49 124	100,0	-3,0
Femmes	1 225	54,2	17,3	25 602	52,1	-1,6
Hommes	1 036	45,8	6,6	23 522	47,9	-4,5
Groupes d'âge						
Moins de 25 ans	226	10,0	3,7	3 617	7,4	-17,2
Moins de 21 ans	72	3,2	16,1	1 009	2,1	-18,6
21 à 24 ans	154	6,8	-1,3	2 608	5,3	-16,7
25 à 29 ans	284	12,6	0,4	5 058	10,3	-16,9
30 à 44 ans	1 006	44,5	8,9	22 602	46,0	-3,5
45 à 54 ans	413	18,3	25,5	10 031	20,4	9,2
55 à 64 ans	332	14,7	26,7	7 816	15,9	2,9
Situation familiale						
Personnes seules	998	44,1	4,0	20 846	42,4	-3,8
Couples sans enfants	163	7,2	13,2	3 841	7,8	-11,0
Couples avec enfants	622	27,5	27,7	16 320	33,2	7,3
Familles monoparentales	478	21,1	12,5	8 117	16,5	-14,2
Scolarité						
Primaire	89	3,9	-3,3	3 390	6,9	-26,0
Secondaire I à IV	280	12,4	-17,2	7 093	14,4	-26,2
Secondaire V	364	16,1	-7,1	6 717	13,7	-23,7
Collégiale	123	5,4	-21,7	2 828	5,8	-26,9
Universitaire	248	11,0	24,0	6 028	12,3	2,1
Inconnue	1 157	51,2	38,2	23 068	47,0	28,9
Durée consécutive à l'aide						
moins de 2 mois	49	2,2	-41,7	1 561	3,2	-12,2
2 à 5 mois	351	15,5	16,6	6 174	12,6	-11,2
6 à 11 mois	380	16,8	16,9	7 391	15,0	-2,3
12 à 23 mois (1-2 ans)	434	19,2	18,6	8 579	17,5	-3,7
24 à 47 mois (2-4 ans)	452	20,0	32,9	9 296	18,9	11,7
De 48 à 119 mois (4-10 ans)	412	18,2	-12,3	10 420	21,2	-21,9
120 mois et plus (10 ans et plus)	183	8,1	40,8	5 703	11,6	50,3

Source : MESS, DRES, données non officielles par CLE de résidence, compilation spéciale de la DRES, traitement statistique de la Direction de la planification et de l'information sur le marché du travail, Direction régionale d'Emploi-Québec de l'île-de-Montréal. Traitement et analyse : INRS-UCS.

Les travailleurs autonomes

En mars 2007, on dénombre 50 travailleurs autonomes prestataires du programme d'aide sociale sur le territoire du CLE de LaSalle. Comme pour l'ensemble de l'île de Montréal, les deux tiers des prestataires sont des hommes (68% contre 66,2% pour l'île), mais ils sont globalement plus âgés (62% ont

45 ans et plus). On observe aussi que les prestataires du territoire du CLE de LaSalle ont majoritairement une scolarité de niveau secondaire I à IV ou secondaire V (52%) alors que ceci n'est le cas que de 30,8% des prestataires pour l'ensemble de l'île. Cela dit, la proportion élevée de prestataires dont le niveau de scolarité est inconnu (25,7%) commande la prudence dans l'interprétation des chiffres de l'île de Montréal sur la scolarité.

Les prestataires de la solidarité sociale : un portrait global

En mars 2007, on dénombre sur le territoire du CLE de LaSalle, 2 200 prestataires avec contraintes sévères, pris en charge par le programme de la solidarité sociale (les conjoints sans contraintes sévères sont exclus de cette analyse). Ils sont plus nombreux en mars 2007 qu'en mars 2001 (7,1%). Cette augmentation est observable tant chez les hommes (7,8%) que chez les femmes (6,4%). Cette hausse, plus marquée que pour l'île de Montréal (2,4%), se concentre surtout chez les groupes plus âgés : les 45 à 54 ans (25,9%) et les 55 à 64 ans (12,3%) qui constituent ensemble la majorité des prestataires en mars 2007 (59,8%). On note également une forte hausse chez les 25 à 29 ans (29,6% contre 12,4% pour l'ensemble de l'île).

La très grande majorité des prestataires sur le territoire du CLE de LaSalle sont des personnes seules (86,2%), malgré le fait que les familles monoparentales et les couples sans enfants soient en croissance avec des hausses respectives de 23,6% et 15,1%. Les prestataires sont très majoritairement nés au Canada (85,2%), mais on remarque une importante augmentation du nombre d'individus nés hors Canada (45,5%). Tous les groupes selon la scolarité sont en croissance sur le territoire du CLE de LaSalle, les hausses allant de 1,3 % pour les personnes ayant une scolarité de niveau primaire à 64,5%, pour les personnes ayant une scolarité de niveau collégial. Signalons que ces hausses sont toujours supérieures à celles observées sur l'île. Néanmoins, il convient d'être prudent dans l'interprétation des données concernant la scolarité vu la proportion importante de prestataires dont on ne connaît pas le niveau de scolarité (49,5%). Par ailleurs, une forte proportion des prestataires le sont demeurés longtemps depuis leur dernière admission : deux ans et plus pour 91,1% d'entre eux, 10 ans et plus pour 55,6%.

Prestataires de l'aide sociale, travailleurs autonomes				
	CLE de LaSalle		Île de Montréal	
	Mars 2007		Mars 2007	
	N	%	N	%
Total	50	100,0	1 107	100,0
Femmes	16	32,0	374	33,8
Hommes	34	68,0	733	66,2
Groupes d'âge				
Moins de 25 ans	-	-	20	1,8
25 à 29 ans	-	-	74	6,7
30 à 44 ans	15	30,0	423	38,2
45 à 54 ans	18	36,0	326	29,4
55 ans et plus	13	26,0	264	23,8
Scolarité				
Primaire	-	-	28	2,5
Secondaire I à IV	11	22,0	168	15,2
Secondaire V	15	30,0	173	15,6
Collégiale	-	-	143	12,9
Universitaire	-	-	311	28,1
Inconnue	-	-	284	25,7
Lieu de naissance				
Nés au Canada	32	64,0	679	61,3
Nés hors Canada	18	36,0	428	38,7
Expérience de travail				
A. Gestion	-	-	33	4,7
B. Affaires, finance et administration	-	-	91	13,0
C. Sciences naturelles et appliquées	0	0,0	46	6,6
D. Secteur de la santé	0	0,0	-	-
E. Sciences sociales, enseignement et administration publique	0	0,0	49	7,0
F. Arts, culture, sports et loisirs	-	-	156	22,3
G. Vente et services	-	-	143	20,4
H. Métiers, transport et machinerie	-	-	131	18,7
I. Secteur primaire	-	-	-	-
J. Transformation, fabrication et services d'utilité publique	-	-	36	5,1

Source : MESS, DRES, données non officielles par CLE de résidence, compilation spéciale de la DRES, traitement statistique de la Direction de la planification et de l'information sur le marché du travail, Direction régionale d'Emploi-Québec de l'île-de-Montréal. Traitement et analyse : INRS-UCS.

Certains chiffres sont omis en raison d'effectifs trop restreints pour être diffusés.

Le diagnostic de problème de santé mentale est le plus fréquent, comme d'ailleurs sur l'île, mais dans une proportion moindre (35,9% contre 46,4%). La proportion de prestataires avec un diagnostic de problèmes physiques est quasi égale dans les deux territoires (35,4% contre 36,9% sur l'île). Ce qui distingue le plus le territoire du CLE de LaSalle de celui de l'île demeure la présence plus forte, et en croissance, des cas de problèmes intellectuels et d'apprentissage (23,5% contre 12,5%).

Prestataires de la solidarité sociale (avec contraintes sévères)

	CLE de LaSalle			Île de Montréal		
	Mars 2007		Δ%	Mars 2007		Δ%
	N	%		N	%	
	2001-2007			2001-2007		
Total	2 200	100,0	7,1	31 405	100,0	2,4
Femmes	1 140	51,8	6,4	15 171	48,3	-1,3
Hommes	1 060	48,2	7,8	16 234	51,7	6,0
Groupes d'âge						
Moins de 25 ans	125	5,7	0,0	1 376	4,4	0,9
Moins de 21 ans	53	2,4	8,2	495	1,6	11,7
21 à 24 ans	72	3,3	-5,3	881	2,8	-4,3
25 à 29 ans	127	5,8	29,6	1 470	4,7	12,4
30 à 44 ans	632	28,7	-13,2	7 876	25,1	-19,1
45 à 54 ans	715	32,5	25,9	10 302	32,8	10,3
55 à 64 ans	601	27,3	12,3	10 381	33,1	16,2
Situation familiale						
Personnes seules	1 897	86,2	6,1	27 627	88,0	3,9
Couples sans enfants	145	6,6	15,1	1 714	5,5	-13,7
Couples avec enfants	48	2,2	-5,9	710	2,3	0,9
Familles monoparentales	110	5,0	23,6	1 354	4,3	-2,7
Scolarité						
Primaire	155	7,0	1,3	2 853	9,1	-11,3
Secondaire I à IV	489	22,2	25,1	7 711	24,6	17,2
Secondaire V	301	13,7	56,0	4 790	15,3	30,0
Collégiale	102	4,6	64,5	1 743	5,6	32,1
Universitaire	65	3,0	51,2	1 760	5,6	33,7
Inconnue	1 088	49,5	-10,2	12 548	40,0	-13,9
Diagnostic						
Visuel	36	1,6	33,3	459	1,5	-1,7
Auditif et de la parole	10	0,5	25,0	181	0,6	0,6
Intellectuel et d'apprentissage	517	23,5	5,9	3 927	12,5	-9,0
Santé mentale	789	35,9	7,5	14 563	46,4	9,2
Physique	778	35,4	7,5	11 586	36,9	-0,4
Autres	70	3,2	-4,1	689	2,2	-7,8
Lieu de naissance						
Nés au Canada	1 874	85,2	2,4	25 146	80,1	-2,9
Nés hors Canada	326	14,8	45,5	6 259	19,9	31,0
Nouveaux arrivants (moins de 3 ans)	-	-	-	78	0,2	0,0
Durée consécutive à l'aide						
moins de 2 mois	-	-	-	115	0,4	-6,5
2 à 5 mois	-	-	-	506	1,6	3,7
6 à 11 mois	46	2,1	-11,5	810	2,6	-0,4
12 à 23 mois (1-2 ans)	102	4,6	-12,1	1 638	5,2	4,8
24 à 47 mois (2-4 ans)	212	9,6	6,5	3 237	10,3	3,7
De 48 à 119 mois (4-10 ans)	569	25,9	-9,0	8 068	25,7	-12,7
120 mois et plus (10 ans et plus)	1 224	55,6	17,9	17 031	54,2	11,1

Source : MESS, DRES, données non officielles par CLE de résidence, compilation spéciale de la DRES, traitement statistique de la Direction de la planification et de l'information sur le marché du travail, Direction régionale d'Emploi-Québec de l'Île-de-Montréal. Traitement et analyse : INRS-UCS.

Les sans-abri

En ce qui concerne les effectifs des adultes prestataires de l'aide sociale et de la solidarité sociale temporairement sans adresse, seuls ceux de l'île de Montréal peuvent être diffusés, car ceux du territoire du CLE de LaSalle sont trop restreints.

Adultes prestataires des programmes d'aide sociale et de solidarité sociale temporairement sans adresse

	Ensemble		Programme d'aide sociale		Programme de solidarité sociale	
	Île de Montréal		Île de Montréal		Île de Montréal	
	2006-2007		2006-2007		2006-2007	
	N	%	N	%	N	%
Total	1 706	100,0	1 406	100,0	300	100,0
Femmes	204	12,0	149	10,6	55	18,3
Hommes	1 502	88,0	1 257	89,4	245	81,7
Groupes d'âge						
Moins de 25 ans	135	7,9	-	-	-	-
De 25 à 44 ans	878	51,5	-	-	-	-
45 ans et plus	692	40,6	526	37,4	167	54,4
Lieu de naissance						
Nés au Canada	1 457	85,4	1 187	84,4	270	90,0
Nés hors Canada	249	14,6	219	15,6	30	10,0
Statut autochtone						
Non autochtone	1 648	96,6	-	-	-	-
Autochtone	58	3,4	-	-	-	-

Source : MESS, DRES, données non officielles par CLE de résidence, compilation spéciale de la DRES, traitement statistique de la Direction de la planification et de l'information sur le marché du travail, Direction régionale d'Emploi-Québec de l'Île-de-Montréal. Traitement et analyse : INRS-UCS.

Seuls les chiffres de l'île de Montréal sont diffusés en raison d'effectifs trop restreints pour le territoire du CLE de LaSalle.

Certains chiffres sont omis en raison d'effectifs trop restreints pour être diffusés.

DÉPLACEMENT DOMICILE-TRAVAIL

Les données concernant le navettage proviennent d'une compilation spéciale établie par Statistique Canada pour Emploi-Québec, Table métropolitaine de Montréal. Celles-ci ne concernent que les personnes occupées en fonction des types d'industries et des types d'emplois et excluent les personnes sans adresse fixe de travail ou qui travaillent hors du Québec. Ces données ne sont donc pas comparables avec les autres données du marché du travail analysées précédemment.

En 2006, le nombre de personnes occupées résidant sur le territoire du CLE de LaSalle était de 54 190 alors que le nombre d'emplois disponibles se chiffrait à 54 570, soit une situation excédentaire de 380 emplois entre l'offre et la demande. Par contre, 17 305 personnes résident et travaillent sur le territoire du CLE de LaSalle pour un taux de couverture de 31,7%. Autrement dit, près d'un emploi sur trois situé sur le territoire du CLE est occupé par une personne résidant aussi sur le territoire.

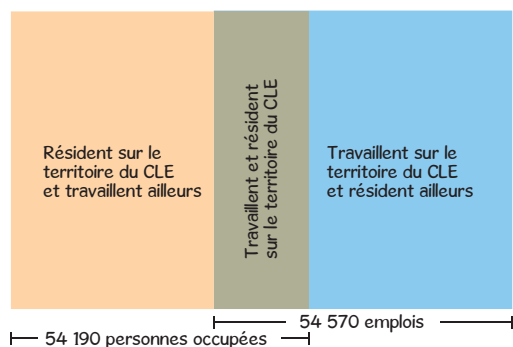

Source : Statistique Canada, recensement de 2006, compilations spéciales. Traitement et analyse : INRS-UCS.

Lieu de travail des résidents

Les résidents du territoire du CLE de LaSalle travaillent principalement dans leur propre territoire (31,9%) et dans celui du CLE du Plateau-Mont-Royal (21,4%). Le reste des travailleurs, résidant sur le territoire du CLE de LaSalle, se répartit sur les autres territoires de CLE de l'île, en particulier vers les territoires limitrophes. Notons aussi que 6,3% d'entre eux travaillent à l'extérieur de l'île de Montréal.

La distribution des destinations des déplacements varie selon le sexe et les niveaux de compétence. Tout d'abord, les hommes sont un peu moins nombreux que les femmes à travailler sur le territoire du CLE de LaSalle (30,9% des hommes contre 32,9% des femmes). Toutefois, le personnel élémentaire est celui qui travaille en plus grand nombre sur le territoire du CLE de LaSalle à la fois pour les hommes et pour les femmes (respectivement 39,3% et 50%). De façon opposée, le personnel professionnel est celui qui travaille en plus faible nombre sur le territoire du CLE de LaSalle à la fois pour les hommes et pour les femmes (respectivement 22,9% et 24,7%). Pour les hommes, on note aussi qu'une part plus importante du personnel intermédiaire travaille sur le territoire du CLE de Saint-Laurent que pour les femmes (respectivement 17,3% et 11,2%).

Lieu de travail des résidents par niveau de compétence en 2006

Niveau de compétence	CLE de Saint-Léonard	CLE de Montréal-Nord	CLE de Pointe-aux-Trembles	CLE d'Hochelaga-Maisonneuve	CLE de Saint-Laurent	CLE de l'Ouest-de-l'île	CLE de Côte-des-Neiges	CLE d'Ahuntsic	CLE de Saint-Michel	CLE de Rosemont-Petite-Patrie	CLE du Plateau-Mont-Royal	CLE de Pointe Saint-Charles	CLE de Verdun	CLE de LaSalle	île de Montréal	Reste de la ZME*	Ailleurs au Québec	Total
Total	510	290	205	460	5 835	5 555	3 010	835	600	595	11 610	1 760	2 195	17 305	50 795	2 860	525	54 190
Total (%)	0,9	0,5	0,4	0,8	10,8	10,3	5,6	1,5	1,1	1,1	21,4	3,2	4,1	31,9	93,7	5,3	1,0	100,0
Cadre et personnel de gestion	1,7	1,2	0,0	0,9	9,1	12,3	4,6	1,0	1,0	2,0	21,1	4,3	3,5	28,1	91,4	6,6	2,0	5 125
Personnel professionnel	0,7	0,1	0,1	0,8	8,7	6,7	8,5	0,9	0,8	1,2	31,2	2,2	5,6	23,7	91,5	6,8	1,5	8 955
Personnel technique et spécialisé	1,1	0,6	0,3	0,8	10,4	10,9	5,4	1,7	1,5	0,9	21,6	3,6	3,9	30,3	93,1	5,7	1,0	14 545
Personnel intermédiaire	0,9	0,7	0,6	0,9	13,9	11,5	4,4	1,9	1,0	0,9	18,5	2,7	3,6	33,9	95,4	4,2	0,4	19 235
Personnel élémentaire	0,5	0,0	0,6	0,8	6,6	8,3	5,8	0,9	0,9	1,2	16,7	4,5	3,9	44,3	95,3	3,8	0,8	6 325
Total hommes	320	200	105	230	3 435	3 105	1 315	395	295	340	4 605	970	765	8 150	24 260	1 745	340	26 355
(%)	1,2	0,8	0,4	0,9	13,0	11,8	5,0	1,5	1,1	1,3	17,5	3,7	2,9	30,9	92,1	6,6	1,3	100,0
Cadre et personnel de gestion	1,4	0,8	0,0	1,3	9,4	14,2	4,5	1,6	1,0	2,7	16,8	4,5	3,0	27,4	90,1	7,7	2,1	3 125
Personnel professionnel	0,7	0,0	0,2	0,5	11,0	5,9	6,1	0,9	0,9	1,3	33,7	2,0	3,7	22,9	90,8	7,1	2,0	4 085
Personnel technique et spécialisé	1,5	1,1	0,5	1,2	12,7	13,2	5,6	1,2	1,4	0,8	15,9	4,2	3,0	28,0	90,5	7,8	1,4	7 345
Personnel intermédiaire	1,1	0,9	0,7	1,0	17,3	13,9	3,4	2,0	0,7	1,1	11,8	3,0	1,8	35,3	94,0	5,4	0,5	8 460
Personnel élémentaire	0,7	0,0	0,0	0,4	8,5	8,1	6,4	1,3	1,3	1,3	15,7	5,2	4,2	39,3	94,2	4,8	0,9	3 335
Total femmes	190	90	95	235	2 400	2 440	1 690	430	295	255	7 000	795	1 430	9 165	26 525	1 115	185	27 835
(%)	0,7	0,3	0,3	0,8	8,6	8,8	6,1	1,5	1,1	0,9	25,1	2,9	5,1	32,9	95,3	4,0	0,7	100,0
Cadre et personnel de gestion	2,5	1,3	0,0	1,0	8,5	9,3	4,8	0,5	0,5	1,0	27,8	3,8	4,3	29,3	93,5	5,0	1,8	2 000
Personnel professionnel	0,6	0,0	0,0	1,1	6,8	7,5	10,2	0,9	0,5	1,2	29,0	2,2	7,3	24,7	92,4	6,6	1,2	4 860
Personnel technique et spécialisé	0,8	0,0	0,1	0,7	8,0	8,5	5,3	2,3	1,5	1,2	27,3	2,9	4,7	32,5	95,6	3,7	0,5	7 210
Personnel intermédiaire	0,6	0,6	0,6	0,8	11,2	9,6	5,3	1,9	1,2	0,5	23,6	2,5	5,1	32,8	96,3	3,2	0,3	10 785
Personnel élémentaire	0,0	0,0	0,7	0,8	4,4	8,4	5,2	0,3	0,7	1,0	17,6	4,0	3,4	50,0	96,8	2,5	0,5	2 980

Source : Statistique Canada, recensement de 2006, compilations spéciales. Traitement et analyse : INRS-UCS.
* Zone métropolitaine de l'emploi.

Provenance des travailleurs

En ce qui concerne la provenance des travailleurs occupant des emplois situés sur le territoire du CLE, sur dix travailleurs, plus de six viennent de l'île de Montréal, dont trois du territoire du CLE de LaSalle, et trois proviennent du reste de la zone métropolitaine d'emploi (ZME). Les travailleurs proviennent surtout des territoires des CLE voisins (7,5% de l'Ouest-de-l'Île, 4,4% de Pointe Saint-Charles, 4,3% de Verdun et 3,8% Côte-des-Neiges). Ceux qui proviennent des autres territoires des CLE de l'île de Montréal ne représentent dans aucun cas plus de 2,6% de la main-d'œuvre.

Parmi les quatre principaux secteurs d'activité, la proportion de personnes qui résident sur l'île et travaillent sur le territoire du CLE de LaSalle est la plus élevée dans le secteur des services à la consommation (71,9%). Parmi eux, 45,1% vivent sur le territoire du CLE de LaSalle et travaillent dans le secteur des autres services à la consommation.

C'est dans le secteur secondaire que la part des personnes qui résident et travaillent sur le territoire du CLE de LaSalle est la plus faible, particulièrement dans le secteur de la fabrication (21,2%). Ajoutons que 7,9% des personnes travaillant dans ce secteur d'activité résident sur le territoire du CLE de l'Ouest-de-l'Île.

Provenance des travailleurs par secteur d'activité en 2006

Secteur d'activité	CLE de Saint-Léonard	CLE de Montréal-Nord	CLE de Pointe-aux-Trembles	CLE d'Hochelega-Maisonneuve	CLE de Saint-Laurent	CLE de l'Ouest-de-l'Île	CLE de Côte-des-Neiges	CLE d'Ahuntsic	CLE de Saint-Michel	CLE de Rosemont-Petite-Patrie	CLE du Plateau-Mont-Royal	CLE de Pointe Saint-Charles	CLE de Verdun	CLE de LaSalle	Île de Montréal	Reste de la ZME**	Ailleurs au Québec	Total
Toutes les industries* (effectifs)	630	750	275	895	1 425	4 075	2 070	935	1 120	850	1 305	2 390	2 335	17 305	36 395	15 815	2 360	54 570
Toutes les industries* (%)	1,2	1,4	0,5	1,6	2,6	7,5	3,8	1,7	2,1	1,6	2,4	4,4	4,3	31,7	66,7	29,0	4,3	100,0
Secteur secondaire	1,4	1,8	0,7	1,3	2,8	7,8	4,1	2,4	2,7	1,5	1,6	4,1	3,6	21,8	58,1	36,6	5,3	14 285
Construction	2,1	2,8	0,7	2,8	1,0	6,6	3,5	2,8	2,8	2,8	0,0	4,9	4,5	27,8	66,3	30,6	2,8	1 440
Fabrication	1,3	1,7	0,7	1,1	3,0	7,9	4,2	2,4	2,7	1,4	1,8	4,0	3,5	21,2	57,2	37,3	5,5	12 845
Services à la consommation	0,7	1,1	0,5	1,2	2,7	5,8	3,6	1,3	1,5	1,3	1,6	6,4	4,7	38,7	71,9	23,8	4,3	17 130
Commerce de gros	1,2	1,8	0,8	1,7	3,8	10,4	4,4	1,3	1,9	1,3	1,8	2,1	2,6	24,4	60,3	33,7	6,1	4 625
Commerce de détail	0,6	0,8	0,1	1,0	2,5	3,4	2,6	1,0	1,0	1,2	0,9	9,0	6,9	43,0	74,6	20,8	4,8	6 840
Autres services à la consommation	0,5	0,8	0,7	1,0	2,1	5,0	4,2	1,6	1,6	1,5	2,4	6,7	3,6	45,1	78,0	19,2	2,4	5 665
Services à la production	1,4	1,7	0,5	2,6	1,9	9,8	3,4	1,4	1,9	1,9	3,4	3,0	3,2	29,7	66,1	30,1	3,8	12 610
Transport et communications	1,4	1,6	0,3	1,9	1,5	13,3	4,1	1,8	1,9	1,3	2,2	3,1	3,4	22,5	60,5	34,2	5,2	5 790
Finance, assurances et immobilier	1,5	1,5	1,1	2,9	2,3	4,6	1,9	0,4	0,4	2,3	5,0	3,4	2,1	35,6	66,5	29,9	3,6	2 625
Services aux entreprises	1,3	1,9	0,2	3,3	2,1	8,2	3,5	1,4	3,0	2,5	4,2	2,6	3,6	35,9	73,5	24,4	2,0	4 195
Services publics	1,1	0,8	0,4	1,6	2,8	6,7	3,9	1,4	1,7	1,5	3,2	3,0	5,6	36,4	70,8	25,4	3,5	10 350
Administrations publiques	0,8	0,0	0,0	2,4	1,2	3,6	1,2	4,4	1,6	0,8	2,4	2,4	3,6	37,7	64,3	30,2	4,8	1 260
Services d'enseignement	1,0	0,7	0,7	1,0	3,6	9,4	6,8	1,4	1,9	2,2	4,9	3,3	7,2	33,1	77,3	19,0	3,4	3 660
Soins de santé et assistance sociale	1,4	1,1	0,3	1,7	2,4	5,6	2,6	0,8	1,7	1,3	2,2	3,2	4,9	39,1	68,7	27,8	3,3	5 160
Services publics	0,0	0,0	0,0	3,7	7,4	5,6	0,0	0,0	0,0	0,0	3,7	0,0	3,7	25,9	53,7	44,4	3,7	270

Source : Statistique Canada, recensement de 2006, compilations spéciales. Traitement et analyse : INRS-UCS.
 * Zone métropolitaine de l'emploi.
 ** Zone métropolitaine de l'emploi.

LES ENTREPRISES ET LES EMPLOIS

Les données concernant les entreprises ont été traitées par l'Institut de la statistique du Québec afin que les établissements de l'île de Montréal soient attribués aux territoires des différents CLE. Certains établissements n'ayant pu être attribués, il en résulte que le total des établissements des CLE (59 490) est inférieur de 86 au total des établissements de l'île (59 576).

Établissements

Le tableau ci-dessous présente la répartition par secteur d'activité et taille des établissements localisés sur le territoire du CLE de LaSalle en juin 2007. On en recense 2 848, soit 4,8% des 59 576 établissements de l'île de Montréal. Précisons qu'il n'y a pas, en principe, d'adéquation entre les types d'emploi offerts par les établissements et les emplois occupés par les résidents d'un territoire. En juin 2007, le grand secteur des services à la consommation prédomine avec 43,8% des établissements, suivi du grand secteur services à la production (30,1%).

La part des établissements du grand secteur secondaire est plus élevée en juin 2007 sur le territoire du CLE de LaSalle que sur l'île de Montréal (17,7% contre 13%). On observe un phénomène d'érosion de ce type d'établissements sur l'ensemble de l'île avec une baisse de 14,3%

des effectifs depuis décembre 2002. Les données n'étant pas disponibles pour le territoire du CLE de LaSalle en 2002, il n'est pas possible d'évaluer les variations entre 2002 et 2007.

Dans le grand secteur des services à la production, le CLE de LaSalle comporte une plus faible proportion d'établissements que l'ensemble de l'île (30,1% contre 35,4%). Cette différence se reflète surtout dans le sous-secteur finance, assurance et immobilier (5,8% contre 8,9% pour l'île) et dans celui des services aux entreprises (15,4% contre 20,1% pour l'île). Finalement, le territoire du CLE de LaSalle compte en juin 2007 une part similaire de petits établissements de moins de cinq employés que l'île de Montréal (59,1% contre 59,6%).

Répartition des établissements selon le secteur d'activité et la taille, juin 2007

Regroupement selon les principaux secteurs d'activité	Île de Montréal			CLE de LaSalle									
	Total 2007		Δ%	Total 2007		Δ% **	Nombre d'employés						
	N	%		N	%		1-4	5-9	10-19	20-49	50-99	100-199	200 et plus
Total - Ensemble des industries	59 576	100,0	-5,3	2 848	100,0	-	1 684	425	307	240	101	54	37
Distribution par taille (%)	-	-	-	-	100,0	-	59,1	14,9	10,8	8,4	3,5	1,9	1,3
Secteur primaire	170	0,3	-9,1	4	0,1	-	3	1	0	0	0	0	0
Secteur secondaire	7 768	13,0	-14,3	503	17,7	-	254	69	45	65	38	19	13
Construction	3 243	5,4	-5,5	227	8,0	-	160	29	12	17	7	2	0
Fabrication	4 525	7,6	-19,6	276	9,7	-	94	40	33	48	31	17	13
Fabrication d'aliments, de boissons et de produits du tabac*	439	0,7	-11,5	30	1,1	-	10	5	4	2	3	3	3
Fabrication de vêtements, de produits en cuir et de produits analogues*	804	1,3	-38,5	8	0,3	-	2	3	0	1	2	0	0
Impression et activités connexes de soutien*	468	0,8	-14,9	29	1,0	-	11	5	0	7	3	2	1
Fabrication de produits métalliques*	475	0,8	-9,5	46	1,6	-	15	8	7	7	8	1	0
Fabrication de produits informatiques et électroniques, de matériel, d'appareils et de composants électriques*	334	0,6	-11,4	24	0,8	-	6	6	1	5	3	1	2
Activités diverses de fabrication*	423	0,7	-11,9	17	0,6	-	10	1	2	1	1	1	1
Autres activités de fabrication	1 582	2,7	-16,4	122	4,3	-	40	12	19	25	11	9	6
Services à la consommation	24 636	41,4	-5,8	1 248	43,8	-	695	229	151	102	41	22	8
Commerce de gros	5 604	9,4	-10,4	336	11,8	-	154	57	50	40	22	7	6
Commerce de détail	7 690	12,9	-4,3	381	13,4	-	187	92	46	34	10	10	2
Autres services à la consommation	11 342	19,0	-4,4	531	18,6	-	354	80	55	28	9	5	0
Arts, spectacles et loisirs*	1 095	1,8	-1,5	58	2,0	-	42	8	5	3	0	0	0
Hébergement et services de restauration*	4 839	8,1	-1,4	204	7,2	-	108	35	36	18	6	1	0
Autres services, sauf administrations publiques*	5 408	9,1	-7,4	269	9,4	-	204	37	14	7	3	4	0
Services à la production	21 065	35,4	-2,8	856	30,1	-	574	96	92	61	14	9	10
Transport et entreposage	2 136	3,6	2,2	219	7,7	-	134	21	28	20	6	6	4
Industrie de l'information et industrie culturelle	1 682	2,8	-4,5	34	1,2	-	25	3	2	4	0	0	0
Finance, assurances et immobilier	5 281	8,9	1,8	164	5,8	-	85	30	25	19	2	0	3
Finance et assurances*	2 584	4,3	2,1	70	2,5	-	33	6	10	17	2	0	2
Services immobiliers et services de location et de location bail*	2 697	4,5	1,5	94	3,3	-	52	24	15	2	0	0	1
Services aux entreprises	11 966	20,1	-5,2	439	15,4	-	330	42	37	18	6	3	3
Services professionnels, scientifiques et techniques*	7 908	13,3	-3,4	261	9,2	-	215	17	18	9	1	1	0
Gestion de sociétés et d'entreprises*	815	1,4	-33,5	21	0,7	-	12	4	3	1	0	0	1
Services administratifs et services de soutien*	3 131	5,3	-0,4	151	5,3	-	102	20	15	6	4	2	2
Autres services à la production	112	0,2	57,7	6	0,2	-	1	1	1	2	1	0	0
Services publics	5 937	10,0	0,9	237	8,3	-	158	30	19	12	8	4	6
Services des secteurs publics	28	0,0	-3,4	1	0,0	-	0	1	0	0	0	0	0
Services d'enseignement	704	1,2	1,4	20	0,7	-	13	3	0	1	1	1	1
Soins de santé et assistance sociale	5 052	8,5	1,0	212	7,4	-	144	26	19	10	5	3	5
Administrations publiques	153	0,3	-4,4	4	0,1	-	1	0	0	1	2	0	0

Source : Statistique Canada, Registre des entreprises, décembre 2002 et juin 2007. Traitement INRS-UCS. *Sous-secteurs d'activité qui regroupent plus de 0,5% des établissements de l'île de Montréal.

**Les données n'étaient pas disponibles pour le territoire du CLE de LaSalle en 2002.

Emplois

Au recensement de 2006, le nombre d'emplois sur le territoire du CLE de LaSalle était de 54 570, soit 4,8% des emplois de l'île de Montréal.

Comme on pouvait s'y attendre, le grand secteur des services à la consommation (avec 43,8% des établissements) accapare la plus grande part des emplois (31,4%), principalement dans le secteur du commerce de détail (12,5%). Avec 26,2% des emplois, mais uniquement 17,7% des établissements, le grand secteur secondaire occupe le second rang. Sur le territoire du CLE de LaSalle, les emplois de ce grand secteur sont principalement concentrés dans le secteur de la fabrication (23,5%).

Comparativement à l'ensemble de l'île de Montréal, les secteurs de la fabrication (23,5% des emplois contre 13,6% pour l'île) et du commerce de détail (12,5% contre 10,1%) sont les deux secteurs d'activité qui caractérisent le mieux les emplois du territoire du CLE de LaSalle. En contrepartie, les parts des emplois reliés aux secteurs des autres services à la consommation (10,4% contre 12,1% pour

l'ensemble de l'île) et au grand secteur des services à la production (23,1% contre 31,6%), notamment du secteur des services aux entreprises (7,7% contre 13,8%), y demeurent plus faibles que sur l'ensemble de l'île.

Travailleurs autonomes

Le graphique suivant illustre la répartition des 5 535 travailleurs autonomes résidant sur le territoire du CLE de LaSalle en 2006, soit 5,4% des 102 260 travailleurs autonomes de l'île de Montréal. Sur le territoire du CLE de LaSalle, 42% des travailleurs autonomes œuvrent dans le grand secteur des services à la production : 24,4% dans le secteur des services aux entreprises, 9,9% dans le transport et l'entreposage, 5,8% dans la finance, l'assurance et l'immobilier et 1,9% dans l'industrie de l'information et industrie culturelle.

Le grand secteur des services à la consommation regroupe quant à lui 31,5% des travailleurs autonomes du territoire du CLE de LaSalle, notamment dans les secteurs des autres services à la consommation (18,2%) et du commerce de détail (9,9%). De plus, on retrouve proportionnellement plus de travailleurs autonomes œuvrant dans le secteur secondaire sur le territoire du CLE de LaSalle que pour l'ensemble de l'île de Montréal (15% contre 12,4%) tandis que c'est l'inverse pour les services publics (11,5% contre 13,2% sur l'île). Notons en terminant que le secteur des services aux entreprises, dont relève près du quart des travailleurs autonomes, ne concentre que 15,4% des établissements en juin 2007 (voir le tableau de la répartition des établissements selon le secteur d'activité et la taille).

Répartition des emplois selon le secteur d'activité en 2006

	CLE de LaSalle		Île de Montréal	
	N	%	N	%
Toutes les industries	54 570	100,0	1 141 340	100,0
Secteur primaire	190	0,3	1 995	0,2
Secteur secondaire	14 285	26,2	174 985	15,3
Construction	1 440	2,6	20 000	1,8
Fabrication	12 845	23,5	154 985	13,6
Fabrication d'aliments*	1 145	2,1	14 340	1,3
Fabrication de boissons et de produits du tabac*	1 230	2,3	4 155	0,4
Fabrication du papier*	810	1,5	6 070	0,5
Impression et activités connexes de soutien*	1 405	2,6	10 835	0,9
Fabrication de produits métalliques*	1 090	2,0	9 790	0,9
Fabrication de machines*	1 815	3,3	9 085	0,8
Services à la consommation	17 130	31,4	322 480	28,3
Commerce de gros	4 625	8,5	69 450	6,1
Commerce de détail	6 840	12,5	115 450	10,1
Autres services à la consommation	5 665	10,4	137 580	12,1
Services à la production	12 615	23,1	360 610	31,6
Transport et entreposage	5 005	9,2	57 235	5,0
Transport par camion*	1 695	3,1	9 860	0,9
Transport en commun et transport terrestre de voyageurs*	740	1,4	9 350	0,8
Activités de soutien au transport*	890	1,6	11 540	1,0
Messageries et services de messagers*	1 110	2,0	4 695	0,4
Industrie de l'information et industrie culturelle	785	1,4	55 525	4,9
Finance, assurances et immobilier	2 625	4,8	90 575	7,9
Intermédiation financière et activités connexes*	1 095	2,0	34 855	3,1
Services aux entreprises	4 200	7,7	157 275	13,8
Services professionnels scientifiques et techniques*	2 165	4,0	110 590	9,7
Services administratifs et services de soutien*	1 900	3,5	43 650	3,8
Services publics	10 350	19,0	281 260	24,6
Services des secteurs publics	270	0,5	11 445	1,0
Administrations publiques	1 260	2,3	56 425	4,9
Services d'enseignement	3 660	6,7	81 085	7,1
Soins de santé et assistance sociale	5 160	9,5	132 305	11,6

Source : Statistique Canada, recensement de 2006, compilation spéciale de la Direction de la planification et de l'information sur le marché du travail, Direction régionale d'Emploi-Québec de l'île-de-Montréal. Traitement et analyse : INRS-UCS.

*Sous-secteurs d'activité qui regroupent plus de 5% des emplois du grand secteur.

Travailleurs autonomes occupés selon le secteur d'activité, CLE de LaSalle, 2006

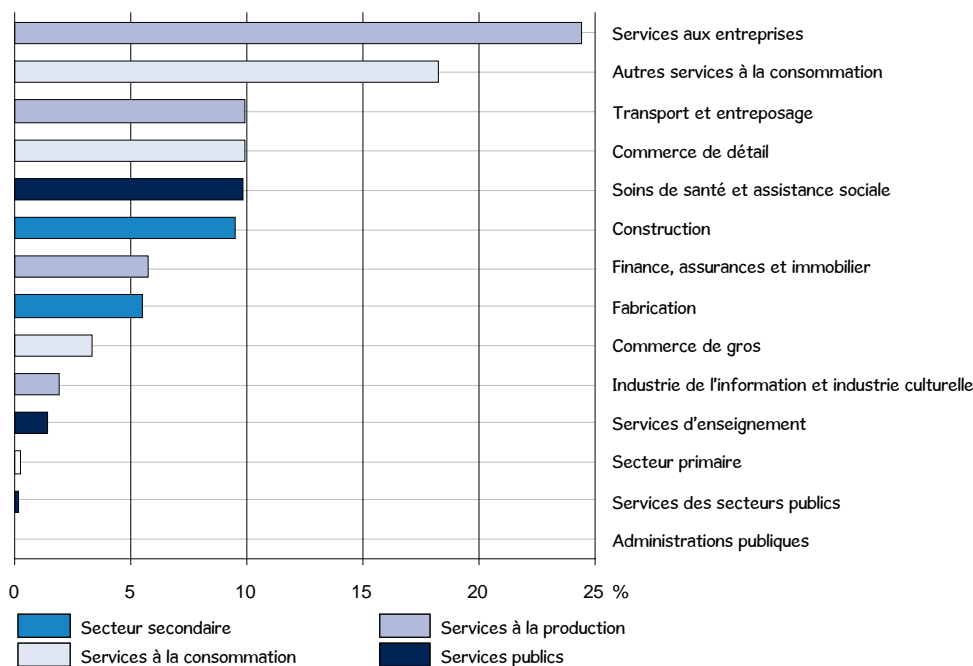

Source : Statistique Canada, recensement de 2006, compilation spéciale de la Direction de la planification et de l'information sur le marché du travail, Direction régionale d'Emploi-Québec de l'Île-de-Montréal. Traitement et analyse : INRS-UCS.

LES CLIENTÈLES SPÉCIFIQUES

Femmes

Un peu plus de la moitié des résidents du territoire du CLE de LaSalle sont des femmes. Comparativement à l'ensemble de la population de 15 ans et plus, ces dernières présentent des proportions similaires de personnes sans diplôme ou ayant une formation universitaire. Par contre, elles sont moins présentes sur le marché du travail; toutefois, leur taux de chômage est très près de celui de l'ensemble de la population active (7,3% contre 7,6%). Les femmes ne représentent que 43,3% des prestataires de l'assurance-emploi (moyenne de 2007). Par contre, en mars 2007, elles forment 51,8% des prestataires de la solidarité sociale et 52,5% de ceux de l'aide sociale; et surtout, elles représentent 93,1% des chefs de famille monoparentale prestataires à l'aide sociale.

Jeunes

Les jeunes de 25 à 29 ans sont nettement plus scolarisés que l'ensemble de la population de 15 ans et plus : 31,5% ont complété une formation universitaire et seulement 9,2% n'ont aucun diplôme (contre respectivement 22,6% et 24,1%). Bien entendu, une proportion plus faible des plus jeunes (15 à 24 ans) a fait des études universitaires, mais certains d'entre eux sont encore aux études ou trop jeunes pour avoir atteint le niveau universitaire.

Les jeunes sont très présents sur le marché du travail, en particulier les 25 à 29 ans (taux d'activité de 84,7% contre 63,7% pour les 15 à 24 ans (taux de chômage de 15% contre 7,6%). Les 25 à 29 ans affichent quant à eux un taux plus faible que cette dernière, soit 6,9%. Alors qu'ils forment 24,6% de la population active, les jeunes de 15 à 29 ans représentent 21,8% des prestataires de l'assurance-emploi, 23,7% des prestataires de l'aide sociale, et seulement 11,5% de ceux de la solidarité sociale.

45-64 ans

Les personnes des 45 à 64 ans regroupent deux populations très différentes quant à la scolarité et à l'activité sur le marché du travail. Tout d'abord, les 45 à 54 ans du territoire du CLE de LaSalle sont plus scolarisés que l'ensemble de la population de 15 ans et plus, contrairement aux 55 à 64 ans qui le sont moins. En effet, le quart de ces derniers ne possèdent aucun diplôme (25% contre 16% pour les 45 à 54 ans et 24,1% pour les 15 ans et plus), ils disposent aussi plus rarement d'une formation universitaire (20,4% contre 26,2% pour les 45 à 54 ans et 22,6% pour les 15 ans et plus).

Bien entendu, les 45 à 54 ans sont nettement plus présents sur le marché du travail, mais ils sont aussi un peu plus souvent en chômage (6,1% contre 5,9% pour les 55 à 64 ans). Comparativement aux 55 à 64 ans, les 45 à 54 ans forment une proportion nettement plus grande des prestataires de l'assurance-emploi, de l'aide sociale et de la solidarité sociale.

Personnes nées hors Canada

Un peu plus du quart des personnes résidant sur le territoire du CLE de LaSalle sont nées hors Canada. Elles sont proportionnellement aussi nombreuses à ne pas détenir de diplôme (24,6% contre 24,1%), mais elles possèdent plus fréquemment une formation universitaire (28,3% contre 22,6%). De plus, elles sont un peu moins présentes sur le marché du travail; celles qui le sont se retrouvent plus souvent en chômage (11,3% contre

7,6%). Ajoutons que près de la moitié des prestataires de l'aide sociale du territoire du CLE sont nés hors Canada, de même que 43,4% des chefs de famille monoparentale prestataires de l'aide sociale. Cela dit, à peine un prestataire sur vingt de la solidarité sociale est né hors Canada.

Personnes issues des minorités visibles

Un peu plus d'un cinquième de la population du territoire du CLE de LaSalle se déclare issue des minorités visibles. Globalement, ces personnes sont plus scolarisées que l'ensemble de la population de 15 ans et plus : 26,8% possèdent une formation universitaire et seulement 19,8% n'ont aucun diplôme (contre respectivement 22,6% et 24,1%). Elles sont aussi plus présentes sur le marché du travail, mais leur taux de chômage est nettement plus élevé que celui de l'ensemble de la population active (12,8% contre 7,6%).

Caractéristiques des clientèles spécifiques, CLE de LaSalle

	Population totale	Femmes	Jeunes		45-64 ans		Personnes nées hors Canada	Personnes issues des minorités visibles
			15-24	25-29	45-54	55-64		
Population totale¹	119 585	62 920	13 985	8 090	18 750	14 615	30 945	25 535
%	100,0	52,6	11,7	6,8	15,7	12,2	25,9	21,4
Population de 15 ans et plus¹	100 500	53 615	-	-	-	-	28 970	19 225
%	100,0	53,3	13,9	8,0	18,7	14,5	28,8	19,1
Scolarité (15 ans et plus)¹	100 505	53 615	13 985	8 090	18 750	14 620	28 970	19 225
Aucun diplôme	24,1	24,8	34,6	9,2	16,0	25,0	24,6	19,8
Diplôme d'études secondaires	25,6	26,3	31,7	22,9	28,3	28,5	21,6	26,3
Diplôme d'une école de métier	12,6	10,0	7,4	15,5	15,0	14,4	11,9	11,8
Diplôme collégial	15,1	16,4	18,0	20,8	14,5	11,7	13,5	15,3
Certificat universitaire	5,3	5,5	2,5	5,3	6,2	6,6	6,3	6,9
Baccalauréat	11,2	11,4	5,1	20,6	12,3	7,1	12,5	12,1
Diplôme supérieur au baccalauréat	6,1	5,5	0,7	5,6	7,7	6,7	9,5	7,8
Marché du travail (15 ans et plus)¹								
Population active	63 980	31 400	8 920	6 850	15 850	8 755	17 660	13 130
%	100,0	49,1	13,9	10,7	24,8	13,7	27,6	20,5
Personnes occupées	59 090	29 105	7 575	6 385	14 875	8 240	15 660	11 450
%	100,0	49,3	12,8	10,8	25,2	13,9	26,5	19,4
Chômeurs	4 890	2 300	1 340	470	970	515	2 000	1 685
%	100,0	47,0	27,4	9,6	19,8	10,5	40,9	34,5
Taux de chômage (%)	7,6	7,3	15,0	6,9	6,1	5,9	11,3	12,8
Taux d'emploi (%)	58,8	54,3	54,2	78,9	79,3	56,4	54,1	59,6
Taux d'activité (%)	63,7	58,6	63,8	84,7	84,5	59,9	61,0	68,3
Prestataires de l'assurance-emploi, moyenne 2007²	2 831	1 225	275	342	687	418	-	-
%	100,0	43,3	9,7	12,1	24,3	14,8	-	-
Prestataires de l'aide sociale, mars 2007³	4 878	2 561	573	583	1 022	779	2 261	-
%	100,0	52,5	11,7	12,0	21,0	16,0	46,4	-
Familles monoparentales	1 102	1 026	159	172	168	32	478	-
%	100,0	93,1	14,4	15,6	15,2	2,9	43,4	-
Prestataires de la solidarité sociale, mars 2007³	2 200	1 140	125	127	715	601	110	-
%	100,0	51,8	5,7	5,8	32,5	27,3	5,0	-

Sources : ¹ Statistique Canada, recensement de 2006, compilations spéciales. Traitement et analyse : INRS-UCS.

² Ministère des Ressources humaines et Développement des compétences Canada, compilation spéciale de la Direction de la planification et de l'information sur le marché du travail, Direction régionale d'Emploi-Québec de l'Île-de-Montréal. Traitement et analyse : INRS-UCS.

³ MESS, DRES, données non officielles par CLE de résidence, compilation spéciale de la DRES, traitement statistique de la Direction de la planification et de l'information sur le marché du travail, Direction régionale d'Emploi-Québec de l'Île-de-Montréal. Traitement et analyse : INRS-UCS.

- : non disponible.

LEXIQUE

Autochtones : voir « population autochtone ».

Chômeurs : « Personnes qui, pendant la semaine (du dimanche au samedi) ayant précédé le jour du recensement (le 16 mai 2006), étaient sans emploi salarié et sans travail à leur compte, étaient prêtes à travailler et :

- avaient activement cherché un emploi salarié au cours des quatre semaines précédentes; ou
- avaient été mises à pied mais prévoient reprendre leur emploi; ou
- avaient pris des arrangements définis en vue de se présenter à un nouvel emploi dans les quatre semaines suivantes »

dictionnaire du recensement de 2006 de Statistique Canada.

Chômeur n'est pas synonyme de prestataire de l'assurance-emploi.

Connaissance des langues officielles : « indique si le recensé peut soutenir une conversation en français seulement, en anglais seulement, en français et en anglais, ou dans aucune des deux langues officielles. Les données sur les langues officielles se fondent sur une auto-évaluation par les recensés de leur capacité de parler les deux langues officielles » **dictionnaire du recensement de 2006 de Statistique Canada.**

Établissement : L'établissement statistique est l'entité de production ou le plus petit regroupement d'entités de production qui : produit un ensemble de biens ou de services homogènes; ne croise pas les frontières provinciales; fournit des données sur la valeur de la production, sur le coût des principaux intrants intermédiaires utilisés ainsi que sur la main-d'œuvre (y compris son coût) utilisée aux fins de la production. L'entité de production représente l'unité physique où se déroule l'activité économique. Elle doit donc avoir une adresse municipale et une main-d'œuvre dédiée.

Famille avec conjoints : « couples mariés (avec ou sans enfants des deux conjoints ou de l'un d'eux), en couples en union libre (avec ou sans enfants des deux partenaires ou de l'un d'eux). Un couple peut être de sexe opposé ou de même sexe. Les enfants dans une famille de recensement incluent les petits-enfants vivant dans le ménage d'au moins un de leurs grands-parents, en l'absence des parents » **dictionnaire du recensement de 2006 de Statistique Canada.**

Famille monoparentale : « un parent seul vivant avec au moins un enfant dans le même logement » **dictionnaire du recensement de 2006 de Statistique Canada.**

Fréquence des unités à faible revenu avant impôt : « pourcentage de familles économiques ou de personnes hors famille économique qui consacrent 20% de plus que la moyenne de leur revenu avant impôt à la nourriture, au logement et à l'habillement » **dictionnaire du recensement de 2006 de Statistique Canada.**

Genre de ménage : « Catégorie à laquelle une personne vivant seule ou un groupe de personnes occupant un même logement appartient. On trouve deux catégories : les ménages non

familiaux et les ménages familiaux. Un ménage non familial est formé soit d'une personne vivant seule, soit de deux personnes ou plus partageant un logement, mais qui ne forment pas une famille. Les ménages familiaux se subdivisent en deux sous-catégories : les ménages unifamiliaux et les ménages multifamiliaux. Un ménage unifamilial se compose d'une seule famille (p. ex., un couple avec ou sans enfants). Un ménage multifamilial est formé de deux familles ou plus occupant le même logement » **dictionnaire du recensement de 2006 de Statistique Canada.**

Immigrants : voir « population des immigrants ».

Indice de défavorisation sociale : Il vise à rendre compte des disparités à l'intérieur du territoire du CLE tout en ne perdant pas de vue les particularités du CLE dans l'ensemble montréalais. Calculé par secteur de recensement, il a été construit à partir d'une mesure de pauvreté – le pourcentage de personnes à faible revenu dans la population totale – et de quatre variables en lien avec la défavorisation :

- le pourcentage de familles monoparentales dans l'ensemble des familles;
- le taux de chômage;
- le pourcentage de personnes de 25 à 64 sans diplôme;
- le pourcentage d'immigrants récents (arrivés entre 2001 et 2006) dans la population totale.

Lorsque ces indicateurs sont élevés, pris dans leur ensemble, ils sont symptomatiques de la défavorisation dans le secteur de recensement. L'indice de défavorisation proposé ici est en fait la sommation des cinq variables préalablement ramenées sur une échelle de 0 à 1. Il varie donc potentiellement de 0 à 5, soit respectivement d'une défavorisation minimale à une défavorisation maximale. En dernier lieu, l'indice a été regroupé en quatre catégories, chacune d'entre elles comprenant le quart des secteurs de recensement de l'île de Montréal. La même méthodologie a été appliquée aux territoires des CLE, ce qui a permis de les classer de 1 à 14 quant à la défavorisation relative (1 pour le territoire de CLE avec la population la plus défavorisée et 14 pour le territoire de CLE avec la population la moins défavorisée).

Comparativement à l'indice de défavorisation de 2001, il est à noter que la variable de faible scolarité n'est pas la même en 2006 :

- En 2001, pourcentage de 20 ans et plus avec un niveau de scolarité inférieur à une 9^e année;
- En 2006, pourcentage de 25 à 64 ans sans diplôme.

Lieu de naissance :

Afrique du Nord : Algérie, Égypte, Libye, Maroc, Sahara occidental, Soudan et Tunisie.

Afrique subsaharienne : Afrique sans l'Afrique du Nord.

Amérique centrale : Belize, Costa Rica, El Salvador, Guatemala, Honduras, Mexique, Nicaragua et Panama

Amérique du Sud : Argentine, Bolivie, Brésil, Chili, Colombie, Équateur, Îles Falkland (Malvinas), Guyana, Guyane française, Paraguay, Pérou, Suriname, Uruguay et Venezuela.

Caraïbes et Bermudes : Anguilla, Antigua-et-Barbuda, Antilles néerlandaises, Aruba, Bahamas Barbade, Bermudes, Îles Caïmans, Cuba, République Dominicaine, Dominique, Grenade, Guadeloupe, Haïti, Jamaïque, Martinique, Montserrat, Porto Rico, Saint-Kitts-et-Nevis, Saint-Vincent-et-les Grenadines, Sainte-Lucie, Trinité-et-Tobago, Turks et Caïcos, Îles Turks et Caïcos, Îles Vierges (américaines), Vierges, Îles (britanniques)

Asie occidentale et centrale et Moyen-Orient : Afghanistan, Chypre, Iran, Arabie saoudite, Bahreïn, Émirats arabes unis, Iraq, Israël, Jordanie, Koweït, Palestine/Cisjordanie/Bande de Gaza, Liban, Oman, Qatar, Syrie, Yémen, Turquie, Kazakhstan, Kirghizistan, Ouzbékistan, Tadjikistan, Turkménistan, Arménie, Azerbaïdjan et Géorgie.

Asie orientale : République populaire de Chine (y compris Hong Kong et Macao), Corée du Nord, Corée du Sud, Japon, Mongolie, Taïwan.

Asie du Sud-Est : Brunéi Darussalam, Cambodge, Indonésie, Laos, Malaisie, Myanmar, Philippines, Singapour, Thaïlande, Timor oriental et Viet Nam.

Asie méridionale : Australie, Îles Cook, Îles Fidji, Guam, Kiribati, Îles Marshall, États fédérés de Micronésie, Nauru Nauru, Nouvelle-Calédonie, Nouvelle-Zélande, Palaos, Papouasie-Nouvelle-Guinée, Pitcairn, Polynésie française, Îles Salomon, Îles Samoa, Samoa américaines, Samoa, Tonga, Tuvalu, Vanuatu et Wallis-et-Futuna.

Europe occidentale : Allemagne, Autriche, Belgique, France, Liechtenstein, Luxembourg, Monaco, Pays-Bas et Suisse.

Europe méridionale : Albanie, Andorre, Espagne, Gibraltar, Grèce, Italie, Malte, Portugal, Saint-Marin, Saint-Siège (Cité du Vatican), Bosnie-Herzégovine, Croatie, Macédoine, Slovénie, Serbie et Monténégro, Yougoslavie, n.d.a. (non déclarés ailleurs).

Europe orientale : Bulgarie, Hongrie, Pologne, République tchèque, Slovaquie, Roumanie, Estonie, Lettonie, Lituanie, Républiques de l'Europe orientale anciennement soviétiques, Bélarus, Fédération de Russie, République de Moldavie, Ukraine, URSS, n.d.a. (non déclarés ailleurs).

Europe septentrionale : Irlande, Royaume-Uni, Danemark, Finlande, Islande, Norvège et Suède.

Ménages multifamiliaux : voir « genre de ménage ».

Ménages non familiaux : voir « genre de ménage ».

Minorité visible : voir « Population des minorités visibles ».

Nés à l'extérieur du Canada : voir « population des immigrants ».

Niveaux de compétence : voir « Professions ».

Nouveaux arrivants : selon Statistique Canada, les personnes immigrantes arrivées entre 2001 et 2006.

Personnes inactives : « Personnes qui, pendant la semaine (du dimanche au samedi) ayant précédé le jour du recensement (le 16 mai 2006), n'étaient ni occupées ni en chômage. Les inactifs comprennent les étudiants, les personnes au foyer, les retraités, les travailleurs saisonniers en période de relâche qui ne cherchaient pas un travail et les personnes qui ne pouvaient travailler en raison d'une maladie chronique ou d'une incapacité à long terme » **dictionnaire du recensement de 2006 de Statistique Canada**.

Personnes occupées : « Personnes qui, au cours de la semaine (du dimanche au samedi) ayant précédé le jour du recensement (le 16 mai 2006) :

- avaient fait un travail quelconque à un emploi salarié ou à leur compte ou sans rémunération dans une ferme ou une entreprise familiale ou dans l'exercice d'une profession;
- étaient absentes de leur travail ou de l'entreprise, avec ou sans rémunération, toute la semaine à cause de vacances, d'une maladie, d'un conflit de travail à leur lieu de travail, ou encore pour d'autres raisons » **dictionnaire du recensement de 2006 de Statistique Canada**.

Population active : « Personnes qui étaient soit occupées, soit en chômage pendant la semaine (du dimanche au samedi) ayant précédé le jour du recensement (le 16 mai 2006). Population active = Personnes occupées + Chômeurs » **dictionnaire du recensement de 2006 de Statistique Canada**.

Population active occupée : voir « personnes occupées ».

Population autochtone : « Personne ayant déclaré appartenir à au moins un groupe autochtone, c'est-à-dire Indien de l'Amérique du Nord, Métis ou Inuit, et/ou personne ayant déclaré être un Indien des traités ou un Indien inscrit tel que défini par la Loi sur les Indiens du Canada, et/ou personne ayant déclaré appartenir à une bande indienne et/ou à une Première nation » **dictionnaire du recensement de 2006 de Statistique Canada**.

Population à faible revenu : voir « Fréquence des unités à faible revenu avant impôt ».

Population immigrante : « Personnes ayant le statut d'immigrant reçu au Canada, ou l'ayant déjà eu. Un immigrant reçu est une personne à qui les autorités de l'immigration ont accordé le droit de résider au Canada en permanence. Certains immigrants résident au Canada depuis un certain nombre d'années, alors que d'autres sont arrivés récemment. La plupart des immigrants sont nés à l'extérieur du Canada, mais un petit nombre d'entre eux sont nés au Canada. Les enfants nés au Canada de parents immigrants sont comptés parmi les non-immigrants dans les données du recensement » **dictionnaire du recensement de 2006 de Statistique Canada**.

Les concepts de population immigrante et de population née hors Canada ne sont pas tout à fait identiques. D'une part, la plupart des personnes nées hors Canada sont immigrantes, mais certaines sont citoyennes canadiennes de naissance même si elles sont nées à l'étranger, parce qu'au moment de leur naissance, au moins l'un de leurs deux parents était citoyen canadien. Cependant, la plus grande différence entre le nombre des personnes immigrantes et celui des

personnes nées hors Canada est due à la présence au Canada de résidents non permanents, qui sont comptés parmi la population née hors Canada et non parmi la population immigrante, parce qu'ils n'ont pas le statut d'immigrant reçu. Il s'agit des personnes d'un autre pays qui détiennent un permis de travail, un permis de séjour pour étudiants, un permis ministériel, ou qui revendiquent le statut de réfugié au moment du recensement, ainsi que les membres de leur famille vivant avec elles.

Population immigrante selon le statut des générations : « Fait référence au statut générationnel d'une personne, c'est-à-dire, première génération, deuxième génération ou troisième génération ou plus.

1^e génération : Personnes nées à l'extérieur du Canada. Il s'agit, pour la plupart, de personnes qui sont, ou qui ont déjà été, des immigrants reçus au Canada. Sont également incluses dans la première génération un petit nombre de personnes nées à l'extérieur du Canada de parents qui sont citoyens canadiens de naissance. En outre, la première génération comprend les résidents non permanents (personnes au Canada venant d'un autre pays qui sont titulaires d'un permis de travail ou d'un permis d'études, ou qui revendiquent le statut de réfugié ainsi que les membres de leur famille vivant avec eux au Canada).

2^e génération : Personnes nées au Canada dont au moins un des parents est né à l'extérieur du Canada. Sont incluses a) les personnes nées au Canada dont les deux parents sont nés à l'extérieur du Canada et b) les personnes nées au Canada dont un des parents est né au Canada et l'autre est né à l'extérieur du Canada (les grands-parents de ces personnes peuvent être nés au Canada ou à l'extérieur du Canada).

3^e génération ou plus : Personnes nées au Canada dont les deux parents sont nés au Canada (les grands-parents de ces personnes peuvent être nés au Canada ou à l'extérieur du Canada) » **dictionnaire du recensement de 2006 de Statistique Canada.**

Population des minorités visibles : « Groupe de minorités visibles auquel le recensé appartient. Selon la Loi sur l'équité en matière d'emploi, font partie des minorités visibles les personnes, autres que les Autochtones, qui ne sont pas de race blanche ou qui n'ont pas la peau blanche. La variable population des minorités visibles comprend les catégories suivantes : Chinois, Sud-Asiatique, Noir, Philippin, Latino-Américain, Asiatique du Sud-Est, Arabe, Asiatique occidental, Coréen, Japonais, minorités visibles non incluses ailleurs, minorités visibles multiples et non-membre d'une minorité visible » **dictionnaire du recensement de 2006 de Statistique Canada.**

Population née hors Canada : voir « population immigrante ».

Prestataires de l'aide sociale : Les prestataires de l'aide sociale sont des personnes sans contraintes à l'emploi ou ayant des contraintes temporaires à l'emploi.

Prestataires de l'assurance-emploi : Il s'agit des prestataires actifs et aptes au travail, c'est-à-dire les prestataires réguliers qui reçoivent des prestations ordinaires ou régulières (pour un motif autre que la maladie, une blessure, une grossesse ou des obligations parentales).

Prestataires de la solidarité sociale : Les prestataires de la solidarité sociale sont des personnes ayant des contraintes sévères à l'emploi ou leurs conjoints sans contraintes sévères (les conjoints sans contraintes sévères qui dépendent du programme de solidarité sociale ont été exclus de nos analyses).

Profession (selon la Classification nationale des professions pour statistiques de 2006 [CNP-S 2006]) : « Nature du métier des personnes âgées de 15 ans et plus. La profession est déterminée à partir du type d'emploi occupé et de la description des tâches faites par la personne recensée. Les données de 2006 sur la profession sont classées selon la Classification nationale des professions pour statistiques de 2006 (CNP-S 2006). [...] Elle comprend quatre niveaux d'agrégation : 10 grandes catégories professionnelles englobant 47 grands groupes, lesquels comprennent à leur tour 140 sous-groupes. Ces sous-groupes renferment 520 groupes de base. Les titres de profession sont classés selon le niveau de scolarité, de formation ou de compétence nécessaire pour exercer cette profession, ainsi que le genre de travail exécuté, déterminé d'après les tâches, les fonctions et les responsabilités reliées au poste. Pour plus de renseignements sur la CNP-S 2006, se reporter à la Classification nationale des professions pour statistiques de 2006, no 12-583-XIF au catalogue » **dictionnaire du recensement de 2006 de Statistique Canada.**

Le niveau de compétence A est attribué aux postes qui exigent généralement un diplôme universitaire (personnel professionnel).

Le niveau de compétence B regroupe les postes qui exigent généralement un diplôme d'études collégiales ou une formation équivalente (personnel technique et spécialisé).

Le niveau de compétence C est celui des postes qui demandent un certificat d'études secondaires ou une expérience de travail spécifique (personnel intermédiaire).

Le niveau de compétence D regroupe les postes élémentaires et de manœuvres qui exigent un minimum d'études : quelques années d'études secondaires et une brève démonstration du travail (personnel élémentaire).

Programme d'aide sociale : Programme visant à accorder une aide financière de dernier recours aux personnes qui ne présentent pas de contraintes sévères à l'emploi.

Programme de solidarité sociale : Programme visant à accorder une aide financière de dernier recours aux personnes qui présentent des contraintes sévères à l'emploi ainsi qu'à leurs conjoints.

Programmes d'aide financière de dernier recours : les programmes d'aide financière de dernier recours regroupent le Programme d'aide sociale et le Programme de solidarité sociale.

Rapport emploi-population : voir « taux d'emploi ».

Revenu total : « Total du revenu provenant de toutes les sources, y compris un revenu d'emploi, un revenu provenant de programmes gouvernementaux, une pension, un revenu de placements ou tout autre revenu en espèces. Revenu total en espèces, reçu par les personnes âgées de 15 ans et plus durant l'année civile 2005, provenant des sources suivantes : salaires et traitements (total); revenu agricole

net; revenu non agricole net de l'exploitation d'une entreprise non constituée en société et/ou de l'exercice d'une profession; prestations pour enfants; pension de la sécurité de la vieillesse et supplément de revenu garanti; prestations du Régime de rentes du Québec ou du Régime de pensions du Canada; prestations d'assurance-emploi; autre revenu provenant de sources publiques; dividendes, intérêts d'obligations, de dépôts et de certificats d'épargne, et autre revenu de placements; pensions de retraite et rentes, y compris les rentes de REÉR et de FERR; autres revenus en espèces » **dictionnaire du recensement de 2006 de Statistique Canada.**

Revenu total du ménage : « Somme des revenus totaux de tous les membres du ménage » **dictionnaire du recensement de 2006 de Statistique Canada.**

Revenu total médian : valeur du revenu séparant en deux parties égales la population ou les ménages : la moitié de la population ou des ménages a un revenu total inférieur à cette valeur, et l'autre moitié, un revenu supérieur.

Revenu total moyen : valeur moyenne du revenu de la population ou des ménages.

Seuil de faible revenu : « Niveaux de revenu selon lesquels on estime que les familles ou les personnes hors famille consacrent 20% de plus que la moyenne générale de leur revenu avant impôt à la nourriture, au logement et à l'habillement » **dictionnaire du recensement de 2006 de Statistique Canada.** La matrice des seuils de faible revenu avant impôt de 2005 est reportée au tableau ci-dessous.

Taille du secteur de résidence					
Taille de la famille	Régions rurales	Petites régions urbaines	30 000	100 000	500 000
			à 99 999	à 499 999	ou plus
1	14 303	16 273	17 784	17 895	20 778
2	17 807	20 257	22 139	22 276	25 867
3	21 891	24 904	27 217	27 386	31 801
4	26 579	30 238	33 046	33 251	38 610
5	30 145	34 295	37 480	37 711	43 791
6	33 999	38 679	42 271	42 533	49 389
7+	37 853	43 063	47 063	47 354	54 987

Source : Statistique Canada. Série de documents de recherche - Revenu, Les seuils de faible revenu de 2006 et les mesures de faible revenu de 2005, produit no 75F0002MIF au catalogue de Statistique Canada, no 004.

Scolarité : Plus haut certificat, diplôme ou grade obtenu par la personne recensée. Les réponses possibles sont « Aucun certificat, diplôme ou grade; diplôme d'études secondaires ou l'équivalent; certificat ou diplôme d'une école de métiers; certificat ou diplôme d'un collège, d'un cégep ou d'un autre établissement d'enseignement non universitaire; certificat ou diplôme universitaire inférieur au baccalauréat; baccalauréat; diplôme en médecine; maîtrise; doctorat acquis » **dictionnaire du recensement de 2006 de Statistique Canada.**

Aucun diplôme	Aucun grade, certificat ou diplôme (moins d'un secondaire)
Diplôme d'études secondaires	Certificat d'études secondaires
Diplôme d'une école de métier	Certificat ou diplôme d'une école de métiers
Diplôme collégial	Certificat ou diplôme d'autres études non universitaires
Certificat universitaire	Certificat ou diplôme universitaire inférieur au baccalauréat
Baccalauréat	Baccalauréat
Diplôme supérieur au baccalauréat	Certificat ou diplôme universitaire supérieur au baccalauréat, diplôme en médecine, maîtrise, doctorat acquis

Taux d'activité : « Pourcentage de la population active pendant la semaine (du dimanche au samedi) ayant précédé le jour du recensement par rapport aux personnes âgées de 15 ans et plus » **dictionnaire du recensement de 2006 de Statistique Canada.**

Taux de chômage : « Pourcentage de la population en chômage par rapport à la population active pendant la semaine (du dimanche au samedi) ayant précédé le jour du recensement (le 16 mai 2006) » **dictionnaire du recensement de 2006 de Statistique Canada.**

Taux de couverture : Le taux de couverture traduit la part des emplois occupés par des résidents du territoire de CLE.

Taux d'emploi : « Pourcentage de la population occupée au cours de la semaine (du dimanche au samedi) ayant précédé le jour du recensement (le 16 mai 2006), par rapport au pourcentage de la population âgée de 15 ans et plus » **dictionnaire du recensement de 2006 de Statistique Canada.**

Travailleur autonome : Personne qui a travaillé surtout à son compte, avec ou sans aide rémunérée dans une entreprise, une ferme ou à exercer une profession, seule ou avec des associés, au cours de la semaine (du dimanche au samedi) ayant précédé le recensement (le 16 mai 2006) si elle avait travaillé. Si la personne n'avait pas travaillé au cours de la semaine de référence, c'est ce qui l'a occupé le plus longtemps depuis le 1^{er} janvier 2005. Les personnes ayant occupé deux emplois ou plus cette semaine-là devaient donner des renseignements sur celui auquel elles avaient consacré le plus grand nombre d'heures. Comprend les travailleurs autonomes ayant une entreprise non constituée en société et les travailleurs autonomes ayant une entreprise constituée en société.

Les portraits socioéconomiques des territoires des centres locaux d'emploi de l'île de Montréal

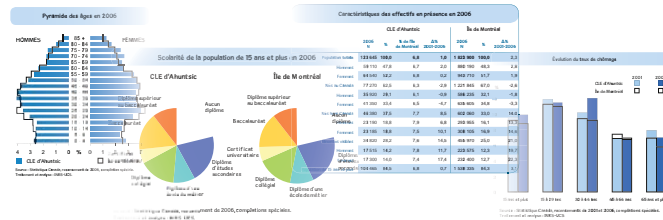

25 documents à télécharger à l'adresse suivante : www.emploiquebec.net/montreal

• Synthèse pour l'île de Montréal

- Centre local d'emploi d'Achuesic
- Centre local d'emploi de Côte-des-Neiges
- Centre local d'emploi d'Hochelaga-Maisonneuve
 - Territoire d'Hochelaga-Maisonneuve
 - Territoire de Mercier
- Centre local d'emploi de LaSalle
 - Arrondissement de LaSalle
 - Territoire de Lachine
- Centre local d'emploi de Montréal-Nord
 - Arrondissement de Montréal-Nord
 - Territoire de Rivière-des-Prairies
- Centre local d'emploi de l'Ouest-de-l'Île
- Centre local d'emploi du Plateau-Mont-Royal
 - Territoire du Plateau-Mont-Royal
 - Territoire de Saint-Alexandre
- Centre local d'emploi de Pointe-aux-Trembles
- Centre local d'emploi de Pointe Saint-Charles
- Centre local d'emploi de Rosemont-Petite-Patrie
- Centre local d'emploi de Saint-Laurent
- Centre local d'emploi de Saint-Léonard
 - Arrondissement de Saint-Léonard
 - Territoire d'Anjou-Montréal-Est
- Centre local d'emploi de Saint-Michel
- Centre local d'emploi de Verdun