PLACEMENTS

Francine Osborne

Attention aux placements-miracle!

■ Un magnifique yacht tout blanc croise au large d'un village méditérannéen. La mer est d'un bleu azuré et le petit village pittoresque compte plusieurs villas, d'un blanc éclatant elles aussi, entourées d'un charmant jardin.

Cette image de rêve sert de toile de fond à une invitation à devenir millionnaire, publiée récemment dans les journaux.

La première question qui nous vient à l'esprit a de bonnes chances d'être: «Comment faire pour devenir millionnaire?» Et c'est justement ce que propose cette annonce publicitaire.

La recette est simple: il s'agit de bien placer son argent, de le faire fructifier habilement. Et pour y arriver, on vous propose un cours sur le placement en 31 leçons.

En soi, c'est une très bonne idée. On peut toujours en apprendre davantage sur les placements. En outre, la liste des cours donne lieu de croire que le contenu est sérieux.

Tout y passe: des possibilités de placement, à la planification fiscale, la retraite, les emprunts, les abris fiscaux, les rouages de la Bourse, l'immeuble, les monnaies et devises, fonds mutuels, options, etc.

On offre aussi gratuitement une brochure intitulée *97 moyens de réduire vos impôts*, un objectif que tous les contribuables souhaitent atteindre.

Évidemment, ce service n'est pas gratuit. Pour les 31 leçons, il faut débourser $10,95 par leçon plus $0,65 cents de frais de manutention, plus $5 d'inscription. En tout, ça fait $364,60, mais une partie des frais est déductible de l'impôt.

Un rendement de 400 p. cent

Jusque là, tout va bien. Mais la publicité devient inquiétante lorsqu'on publie des témoignages qui se lisent comme suit: «Je suis un travailleur, père de famille, avec des revenus annuels de $30 000. En quelques années, seulement, j'ai accumulé $400 000 à $500 000 en actifs, sans passif»; ou «j'ai accru mes actifs de 400 p. cent environ et mes avoirs nets de 175 p. cent». Dans ce dernier témoignage, on ne précise pas quel était le capital de départ, $1000 ou $100 000 par exemple.

Certains des témoignages sont signés, ce qui ajoute à leur crédibilité.

Est-ce possible?

Oui, c'est possible de devenir millionnaire en plaçant son argent de façon astucieuse.

Mais ce n'est pas assuré, surtout quand on dispose d'un petit capital au départ. Il est plus facile de faire un million quand on a déjà un million, que lorsqu'on démarre avec $2000.

Pour faire fructifier son argent de la sorte, il faut presque en faire une occupation à plein temps. L'investisseur doit être constamment aux aguets, et avoir souvent assez de flair pour repérer une bonne affaire avant que les autres s'y précipitent.

Et, soulignons-le, il faut une bonne dose de chance pour faire croitre ses investissements de 400 p. cent en quelques mois, tout comme il faut être chanceux pour gagner $1 million à la Super Loto d'ailleurs.

En fait, il n'y a pas de recette magique dans les placements. Les investisseurs institutionnels, qui sont pourtant des professionnels du placement, ne font pas de miracles et sont satisfaits, ces temps-ci, d'en arriver à un rendement se situant entre 10 et 20 p. cent sur leur portefeuille, notamment quand la tendance est à la baisse à la Bourse.

Évidemment, lorsque les taux d'intérêt dépassaient les 20 p. cent, il était possible d'en arriver à des rendements élevés même avec des placements aussi «pépères» que des certificats de dépôt et des obligations d'épargne. Ce n'est plus le cas.

Les risques

En outre, il est reconnu que plus on recherche un rendement élevé sur un placement, plus il faut être prêt à prendre des risques. Quand on prend des risques, on peut gagner beaucoup. Mais inversement, les choses peuvent mal tourner et on peut y laisser sa chemise. Autant de choses à considérer avant de mettre toutes ses économies dans des placements à risque élevé.

Le cours proposé est parrainé par cinq spécialistes, notamment l'ancien président de la Bourse de Montréal, Pierre Lortie, et le Dr Morton Shulman, un auteur à succès sur les placements, bien connu au Canada anglais.

Malheureusement, on ne nous dit pas si tous ces spécialistes sont eux-mêmes devenus millionnaires en plaçant avantageusement leur argent.

La meilleure approche, c'est de ne pas s'accrocher au rêve de devenir millionnaire et de songer avant tout à faire des gains intéressants avec ses avoirs. Il n'est pas sûr qu'on aura les moyens de s'acheter un beau yacht et de faire une longue croisière en Méditérannée, mais on risque alors d'être moins déçu.

Ce que les spécialistes en pensent *

Amca International: acheter (Lévesque Beaubien); conserver (McLeod Young Weir)

Banque royale: acheter (Richardson Greenshields, Walwyn,); conserver (McLeod Young Weir)

Circuits Helix: acheter pour investissement à long terme (Lévesque Beaubien); conserver (McLeod Young Weir, Richardson Greenshields);

General Motors: vendre (Midland Doherty);

Ranger Oil: acheter (Walwyn); éviter (Midland Doherty); vendre lorsque le prix remonte (McLeod Young Weir);

Woodward Stores: acheter et accepter l'offre de $13,75 pour les actions immobilières de Woodward's tout en conservant ses actions dans le commerce de détail de la compagnie (Nesbitt Research); vendre, en acceptant l'offre de deux paiements comptants totalisant $19 de Cambridge Shopping Centres (Walwyn).

* Ces recommandations n'engagent ni l'auteur ni LA PRESSE.

Projet immobilier de $100 millions dans l'ancien golf de Lachine

■ Les Développements Immobiliers Prével construiront plus de 1 000 unités d'habitation de même qu'un petit complexe hôtelier, récréatif et commercial à Lachine, soit un projet de $100 millions.

LAURIER CLOUTIER

Avec les architectes Poirier Cardinal — dont les projets ont gagné plusieurs prix, Habitas et Domus, avec ce constructeur notamment — Prével a prévu un aménagement vraiment particulier, du type californien, pour l'ex-terrain de golf vallonné de $10 millions détenu par la famille Gameroff: parc traversant tout le projet aux abords du ruisseau, trois mini-lacs, sentiers, accès direct au Lac Saint-Louis, etc.

Le projet, qui porte le nom de Village Saint-Louis, comprendra des condos, des maisons unifamiliales, des maisons de ville et semi-détachées. L'hôtel-auberge de luxe ne viendra que plus tard, vers la fin des travaux, c'est-à-dire dans cinq à sept ans. On travaille déjà par contre sur la conception du centre sportif.

On a déjà commencé à vendre les unités d'habitation, avant que le projet soit lancé, à des prix variant de $80 000 à $125 000. Le petit complexe n'occupera qu'au maximum 10 p. cent du site.

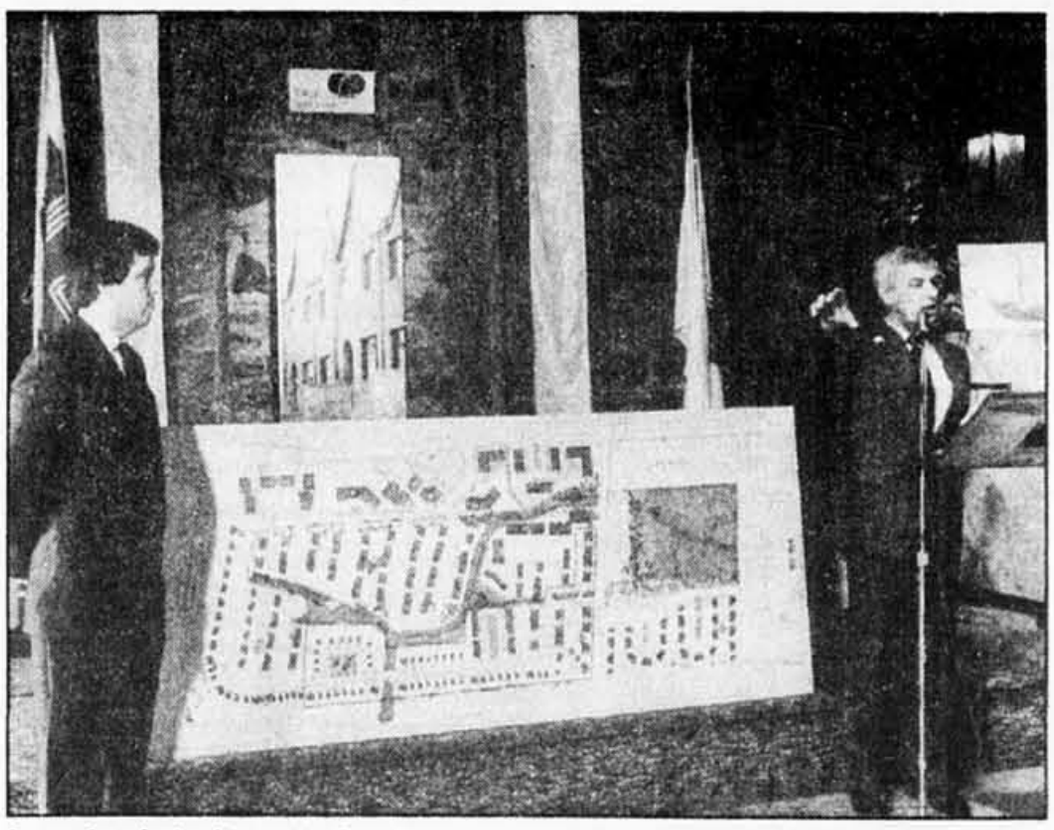

Le maire de Lachine, M. Guy Descary, à droite, a dévoilé hier la maquette du futur Village Saint-Louis en compagnie de M. Jacques Vincent, pdg de la société Prével. photo Paul-Henri Talbot, LA PRESSE

Au lieu de $1 700 de taxes, Lachine touchera $4 millions par an, déclare fièrement le maire Guy Descary. Le parc coûtera à la ville $1 million en quatre ans.

Le golf, sans «club house», avait suscité un long débat à Lachine, depuis...30 ans. Pour compenser cette perte, Lachine contribue au financement du golf de 36 trous de Dorval et a aménagé un parc, tout près, sur la jetée du lac, inauguré dimanche.

Baisse de taxes

Le maire assure que le compte de taxe spéciale ne dépassera pas $900 par nouveau propriétaire, à compter du premier mai. «Le compte de taxes des Lachinois baissera au fur et à mesure du développement du projet», qui créera 400 emplois, directs et indirects, par année, et ajoutera 3 500 habitants à la ville.

Un peu à l'exemple de Poirier Cardinal, une jeune équipe pluridisciplinaire d'une moyenne d'âge de 30 ans, née en 1977, Prével n'existe que depuis cinq ans.

Mais le président, Jacques Vincent, 35 ans, précise que le chiffre d'affaires atteint $15 millions ; l'entreprise mise sur la qualité de vie, mais à prix abordable.

L'architecte Aurèle Cardinal explique de son côté son succès par le recours à des solutions nouvelles, des études sur les besoins futurs des clients, au lieu de réaliser un «rêve d'architecte»...

Le Village Saint-Louis est le plus important projet résidentiel de tout l'ouest de l'île. On avait d'ailleurs mobilisé hier échelle Majyrus et hélicoptères pour souligner l'événement à Lachine où l'on vit «un pied à terre, un pied à l'eau», et sans le bruit des 747.

L'architecture du Village s'harmonisera d'ailleurs avec celle de Lachine: fenêtres en baie, avancé et reculé des façades, toiture en pignon. On ajoutera des fenêtres-serres dans les salles de bain et, bien sûr, chaque résidant aura son foyer.

Un marché de $ 200 millions, mal exploité

■ Les Québécois dépensent annuellement $200 millions pour se procurer des produits cultivés en serre. Mais malgré d'importants progrès enregistrés depuis la fin des années 70 dans la culture en serre, notre degré d'autosuffisance dans ce domaine de l'avenir n'est présentement que de 25 p. cent.

MICHEL GIRARD

Selon les données recueillies par LA PRESSE, la superficie cultivée en serre a grimpé de 40 p.cent depuis 1979. Cela est principalement dû à l'amélioration que les producteurs ont apportée à leurs installations au cours de cette période. Ils y ont investi $10 millions. Le quart de cette somme provient des subventions du ministère de l'Agriculture, des Pêcheries et de l'Alimentation.

Les produits ornementaux, telles les fleurs annuelles et les plantes d'intérieur, accaparent à eux seuls 86 p. cent du marché québécois des produits cultivés en serre. Les plants de légumes et les légumes (tomate, laitue, concombre) ne représentent donc que 14 p.cent des ventes totales.

Mais notre degré d'autosuffisance est plus élevé dans la culture des légumes de serre (40 p.cent) que celle des produits ornementaux (21 p. cent).

Dans l'ensemble du Canada, c'est l'Ontario qui vient au premier rang de la culture en serre au Canada avec 60 p.cent de la production canadienne. Le Québec constitue actuellement un des principaux marchés d'exportation pour l'Ontario.

D'autre part, selon le chef du service des analyses sectorielles au ministère de l'Agriculture, des Pêcheries et de l'Alimentation, Marc Dion, le développement de la culture en serre devrait connaitre un «boom» au cours des prochaines années.

Son optimisme s'appuie en partie sur l'impact que devrait avoir le nouveau programme de subventions qu'offre Hydro-Québec pour l'installation du chauffage bi-énergie dans les industries et les commerces.

Non seulement les propriétaires de serres commerciales peuvent bénéficer des alléchantes subventions accordées pour l'installation de ce type de chauffage mais en plus ils ont droit à des réductions de tarifs d'électricité.

Autre avantage accordé en vertu de ce programme: les propriétaires d'une serre commerciale peuvent même raccorder le système d'éclairage d'appoint servant à la photosynthèse à l'installation bi-énergie.

Ce programme d'Hydro-Québec aura pour effet de permettre aux propriétaires de serres commerciales participants de réduire sensiblement leurs coûts de production et d'accroître leur rendement et leur productivité. À eux seuls, les coûts de l'énergie (chauffage, électricité, etc.) représentent plus de 40 p. cent des coûts de production de la culture en serre.

On se rappelera que c'est le ministre de l'Agriculture, des Pêcheries et de l'Alimentation, Jean Garon, qui avait demandé à Hydro-Québec, au printemps dernier, d'offrir ce genre de programme d'aide aux producteurs de cultures en serre.

Par ailleurs, le responsable du développement de cette industrie au ministère de l'agriculture, Félix Tartier, estime quant à lui que l'avenir de la culture en serre au Québec repose en garde partie sur notre capacité de développer des marchés extérieurs, notamment les États de l'est et du nord des États-Unis.

Chose certaine, ce n'est pas le ministre Jean Garon qui va mettre des bâtons dans les roues du développement de la culture en serre car il en est un fervent défenseur. Il voit dans ce domaine un potentiel «gigantesque», a-t-il déjà déclaré. Il croit que le Québec pourrait même devenir la «Hollande de l'Amérique du Nord», la Hollande étant le numéro un au monde dans ce secteur agricole.

YVES DUHAIME À TOKYO

Le Québec est toujours dans la course pour l'usine Toyota

■ TOKYO — Le ministre des finances du Québec, Yves Duhaime, affirme que le Québec garde toutes ses chances dans la course pour accueillir Toyota, le plus grand producteur de voitures japonais.

par Lillian GINOZA
collaboration spéciale

Interviewé par téléphone de son hôtel japonais à Kyoto, le ministre québécois a déclaré que Toyota «poursuivait toujours ses études et complétait ses informations,» en vue d'une décision sur le site de son implantation.

Toyota a fait d'ailleurs savoir hier qu'elle ne s'attendait pas à construire son usine en Colombie-Britannique.

Au Japon depuis lundi, M. Duhaime a consacré les premiers jours de sa visite à des rencontres avec les milieux financiers, afin de marquer l'intérêt du Québec pour le nouveau marché obligatoire japonais, appelé Shogun.

«Nous étions deuxième après l'Australie pour le marché Samourai (obligations émises en yen) et nous comptons être premiers en ligne sur le marché Shogun,» qui pour la première fois permettait des emprunts en dollars canadiens à Tokyo, a-t-il déclaré.

Si les conditions sont bonnes, le Québec pourrait procéder à une émission de l'ordre de $50 millions cet hiver au plus tôt, selon M. Duhaime.

Sur la seconde étape de sa visite en Asie, la Corée du Sud, le ministre est resté plutôt discret.

L'arrêt à Séoul a pour but essentiel de rencontrer les dirigeants de Hyundai, société sud-coréenne qui a, le mois dernier, dévoilé son intention de construire une usine d'assemblage d'automobiles au Canada, et très probablement cette fois-ci au Québec.

Mais M. Duhaime a aussi déclaré son intention de s'entretenir avec «d'autres sociétés» en vue de persuader les Coréens de venir investir au Québec.

Un projet en gestation serait la construction d'une aluminerie où une participation coréenne pourrait rejoindre celle d'une ou plusieurs sociétés américaines ou européennes, a-t-il dit.

MONTRÉAL	TORONTO	DOW JONES	L'OR (New York)	$ CANADIEN /100
130 92 (+0 41)	2672 36 (+10 27)	1306 79 (+6 39)	$319 90 (+5 00)	72 45 INCHANGÉ

LES TAUX DES BANQUES NE DEVRAIENT PAS BOUGER

Le taux d'escompte fixé à 9,31 %

■ OTTAWA (PC) — La Banque du Canada a haussé d'une infime fraction, hier, son taux d'escompte qui passe de 9,27 p. cent à 9,31 p. cent.

On ne prévoit pas que la légère augmentation, qu'on peut attribuer en grande partie à la faiblesse du dollar canadien vis-à-vis la devise américaine, modifie le taux de base des banques à charte qui est présentement de 10,25 p. cent.

Les cambistes ne croient pas que la légère hausse du taux d'escompte survenue hier constitue une tendance pour les taux d'intérêts canadiens. «Je ne crois pas que les taux d'intérêt soient sur le point de grimper», d'affirmer un cambiste.

D'après lui, le taux de la Banque centrale continuera à fluctuer de peu dans l'immédiat, montant une semaine et baissant l'autre.

Le dollar américain est resté fort par rapport à la plupart des autres devises, de date récente, et le dollar canadien en a subi le contre-coup. Tôt jeudi, il oscillait aux alentours de $0,7246 (US), son plus bas niveau en plus de trois mois, et il a finalement fermé sans aucun changement à $0,7245 (US).

«Je crois que le mot qui convient en ce qui concerne les taux d'intérêt, a dit hier un cambiste à qui l'on demandait s'ils vont monter ou non, c'est le mot panne».

Toutefois, sur le marché très concurrentiel des hypothèques et des prêts à la consommation, il est possible que des banques à charte ou sociétés de fiducie prévoient un mouvement à la hausse en période de renouvellement et emboitent le pas à la Banque de Montréal.

La semaine dernière, cette institution a majoré de 0,25 p. ses taux sur les certificats de placement garantis aux termes les plus longs, de même que ses taux hypothécaires de trois et quatre ans qui ont été portés respectivement à 11,5 et 11,75 p. cent.

Le moyen original et populaire d'étendre votre réseau d'affaires à Montréal

RENDEZ-VOUS d'affaires de Montréal

Le mardi 24 septembre
16 h 30 à 19 h
au: Bonaventure Hilton International

commandité par: TILDEN

Salle de bal Montréal

Billets (5$ membres - 7$ non-membres) disponibles à tous les comptoirs Tilden de la région de Montréal, à la porte ou en communiquant avec

Le Bureau de Commerce de Montréal au 878-4651

APPORTEZ UN BON NOMBRE DE CARTES D'AFFAIRES... VOUS EN AUREZ BESOIN!

Le Jardin Lung Fung Restaurant

Authentique cuisine chinoise
Szechuan et cantonnaise

Super buffet dîner tous les jours 8,00$
Super buffet souper tous les soirs 12,00$
Super buffet brunch du dimanche 9,50$
Enfants de moins de 12 ans 5,00$

1071 St-Urbain 879-0622

STELCO INC.

Avis est donné par la présente que les dividendes suivants, payables dans chacun des cas le 1er novembre 1985 aux actionnaires inscrits à la fermeture des affaires le 1er octobre 1985, ont été déclarés:

DIVIDENDE N° 297
Actions ordinaires convertibles série A, dividende trimestriel de 0,25 $ par action
Actions ordinaires convertibles série B, dividende trimestriel de 0,25 $ par action
payables en actions ordinaires convertibles série B, calculées sur la base d'une action ordinaire convertible série B d'une valeur de 21.266 $.

DIVIDENDE N° 22
Actions privilégiées série C, dividende trimestriel de 0,485 $ par action

DIVIDENDE N° 20
Actions privilégiées série D, dividende trimestriel de 0,625 $ par action

DIVIDENDE N° 13
Actions privilégiées série E, dividende trimestriel de 0,90625 $ par action

Par ordre du conseil
J.W. Younger, secrétaire

Toronto, Canada, le 16 septembre 1985

NOMINATION À L'ÉCOLE POLYTECHNIQUE DE MONTRÉAL

Danielle W. Zaïkoff, ing.

M. Roland Bouthillette, ing., président de la Corporation de l'École Polytechnique, est heureux d'annoncer la nomination de Mme Danielle W. Zaikoff, ing. à titre de membre du conseil d'administration pour un mandat de quatre ans.

Diplômée de l'École Polytechnique, Mme Zaikoff est très connue dans les milieux de l'ingénierie ayant assumé, entre autres, les fonctions de présidente 1975-76 de l'Ordre des ingénieurs du Québec et celles de présidente 1978-79 du Conseil canadien des ingénieurs. Elle occupe présentement le poste de directrice, ingénierie de centrales, à Hydro-Québec.

L'École Polytechnique est une école d'ingénieurs fondée en 1873 et affiliée à l'Université de Montréal depuis 1920.

RITZ CARLTON HOTEL
NOMINATIONS

Fredrik Stefan Eaton

Allan A. Hodgson

M. Peter Kilburn, président du conseil d'administration de l'hôtel Ritz-Carlton, a le plaisir d'annoncer la nomination de MM. Fredrick Stefan Eaton et Allan A. Hodgson au sein du conseil d'administration.

Monsieur Eaton est président et administrateur en chef de la Compagnie T. Eaton Ltée ainsi que président et directeur de la société-mère, Eaton's of Canada Ltd.

M. Hodgson est vice-président et directeur général des services financiers de la Société Alcan Aluminium Ltée.

Les nouveaux directeurs siègent aussi sur de nombreux conseils d'administration de grandes entreprises canadiennes et internationales.

RONALDS-REYNOLDS & COMPANY LIMITED

K. DOUGLAS SIMPSON

M. Henry E. Karpus, directeur du conseil d'administration et président de Ronalds-Reynolds & Company Limited, est heureux d'annoncer que lors de la récente réunion annuelle des actionnaires M. Doug Simpson a été promu directeur général de Publicité Ronalds-Reynolds Ltée à Montréal et nommé membre du conseil d'administration de Ronalds-Reynolds & Company Limited.

Ronalds-Reynolds, avec des bureaux à Toronto, Montréal et Vancouver, constitue l'une des plus grandes agences canadiennes. Cette nomination reflète bien l'expansion de l'agence au cours des dernières années.

PROPOSITIONS D'AFFAIRES

(705) HYPOTHÈQUES

ABC hypothèque 1ère et 2e, balance de vente etc.... Soir. 649-6486.

ACCEPTATION en 7 jours. 1ère et 2e hypothèques. Caisse Pop. St-Rene Goupil, 321-2610.

(710) OCCASIONS D'AFFAIRES

ACHETONS drapiéries, commerces, industries en difficulté financière. M. Belival 845-1613.

AUBAINE. liquidation équipements plus inventaire librairie, papeterie, tabagie. Offre à 445-4340, 445-8510.

C.A. désire faire l'acquisition par voie d'achat ou d'association, d'une pratique. Après 8h. pm. 694-1389.

COMMERCE de rembourrage deux pour le prix d'un. 677-3645.

COMMERCE en pleine expansion situé à Magog. Laboratoire finition photos 1 heure jumelé à plusieurs autres services touchant la photo et l'imprimerie tels encadrement et faire-part. Faible montant nécessaire. Raison de la vente autre commerce. 1-819-843-5201.

COMPAGNIE de produits de santé et de beauté naturelle, formules exclusives, potentiel illimité, à vendre ou à échanger. 464-7550.

ECHANGERAIS librairie contre immeuble à revenus de moins de $70000. L. Auger, après 19h. 473-1491.

ELECTRONIQUE. Compagnie de distribution de filtre anti-reflet pour ordinateur à vendre avec inventaire, à bon prix. Peut être complémentaire à commerce déjà existant dans le domaine de l'électronique. 649-2242 ou 482-0661.

(710) OCCASIONS D'AFFAIRES

INVESTISSEMENT avantageux, domaine automobile. 256-9333.

JEUNE FEMME aimerait investir petit capital dans café-bar déjà établi et rentable, tout en participant activement aux opérations du commerce. Communiquer après 13h: 273-1944.

PARTIR en affaires? AMWAY un commerce accessible. 635-0428.

PHOTOCOPIEURS. 525 montréal, profit 400%. Affaires. 523-1010.

REPRESENTANT(E)S. Recherché(e)s pour ligne de vêtements de qualité. Après 17h: 394-0892.

VENTE RAPIDE, commerce de draperies, inventaire 1985 et équipement, valeur $11.800 pour $4.200. 669-2984.

Les gens d'affaires avisés font confiance à la rubrique des PROPOSITIONS D'AFFAIRES de LA PRESSE pour obtenir les MEILLEURS RESULTATS
285-7111
INTERURBAIN SANS FRAIS
1-800-361-5013
ANNONCES ENCADREES
285-7000

(712) ASSOCIÉS DEMANDÉS

EMBOUTEILLEUR d'eau de source naturelle demande associé pour expansion. Commerce bien établi. Capital minimum requis $150.000. Tél. 9h à 5h p.m. 561-6363.

RECHERCHE un manufacturier canadien de prêt-à-porter féminin, intéressé à partager un espace commercial, très bien situé. Forme d'association à discuter. Tél. 277-1868 277-3458.

RECHERCHE ASSOCIÉ pour patisserie et boulangerie, gros chiffre d'affaires. Écrire à La Presse, réf: 8709, C.P. 6041, Succ. A, Montréal H3C 3E3.

(715) SERVICES FINANCIERS

ACHAT hyp. 2e rang et autres, consolidation dettes, pré-faillite, concordat. M. Lemaire 393-1580.

ATTENTION
Consolidation de dettes
Pré-actif, pré-faillite
Martin Ass. 921-6376
Membre du bureau d'Éthique Commerciale

FONDS pour commerce, industrie, affaires, appartements, etc. Denicol Mtg. 342-1356.

LES GRAINS

WINNIPEG
(CONTRATS EN TONNES)

MARCHE A TERME

	Ouv.	Haut	Bas	Ferm.	Hier
LIN					
Oct.	302.00	308.00	302.00	305.00	301.60
Déc.	305.00	308.00	305.00	306.00	304.30
Mars	316.50	317.90	316.00	316.00	314.80
Mai	323.50	323.50	321.50	321.50	319.50
Juil.				326.00	324.00
VANCOUVER					
GRAINE COLZA					
Sept.	324.00	330.00	329.50	330.00	329.50
Nov.	334.00	339.20	333.10	333.10	332.30
Janv.	339.50	341.70	338.80	338.00	338.30
Mars	345.50	345.50	344.30	344.30	344.00
Juin				351.50	351.80
Sept.				356.00	356.00
Nov.				354.00	354.00
SEIGLE					
Oct.	119.50	119.60	119.40	119.50	119.20
Déc.	123.50	123.50	122.30	122.40	122.40
Mars	128.00	128.00	126.80	127.00	127.00
Mai				129.00	129.00
ORGE (Alberta)					
Sept.				121.00	121.00
Nov.				115.70	115.70
Déc.				123.90	123.90
ORGE (Thunder bay)					
Oct.	105.30	105.30	105.00	105.00	105.00
Déc.	108.90	109.10	108.70	108.70	108.60
Mars	112.00	112.00	112.30	112.30	112.00
Mai	114.80	114.80	114.20	114.20	114.50
Juil.				115.50	115.50
BLE-FOURRAGER					
Oct.	126.00	127.20	126.00	127.20	126.50
Déc.	124.30	124.70	124.30	124.30	124.00
Mars	128.20	128.50	127.90	128.00	128.00
Mai	130.20	130.20	129.90	130.20	129.90
Juil.				131.00	131.00
AVOINE					
Oct.	92.10	92.10	92.10	92.10	93.40
Déc.				94.30	95.00
Mars	98.70	98.70	98.40	98.50	99.00
Mai	99.70	99.70	99.50	99.50	99.00

MARCHE AU COMPTANT:
AVOINE: 1 cw 96.10 ; 2 cw 96.10 ex 1 fourragère 95.10 ; 1 fourragère 91.60 ; 2 fourragère 98.10 ; 3 fourragère 85.10 ; mélangée 60.00

ORGE: Thunder Bay : 1 cw 6 rang 104.30 ; 1 cw 2 rang 104.30 ; 2 cw 2 rang 104.30 ; 2 cw 6 rang 104.30 ; 1 fourragère 104.30 ; 2 fourragère 103.30 ; 3 fourragère 97.80

SEIGLE : 1 cw 118.80 ; 2 cw 116.80 ; 3 cw 86.80 ; ergotée 79.80

LIN : 1 cw 303.20 ; 2 cw 301.70 ; 3 cw 298.70

GRAINE - COLZA: Thunderbay no 1 canadienne 313.10 ; Vancouver no 1 canadienne 328.10

BLE FOURRAGER: 3 rouge printemps 130.20 ; fourragère canadienne 127.70

Origo Alta : Calgary 121.00 ; Lethbridge 121.00

CHICAGO

	Ouv.	Haut	Bas	Ferm.	Hier
BLE					
Sept.	2.84	2.84	2.80	2.81	-.02
Déc.	2.92	2.93	2.89	2.89	-.04
Mars	2.99	2.99	2.95	2.95	-.04
Mai	2.96	2.97	2.92	2.92	-.05
Juil.	2.77	2.78	2.74	2.74	-.04
Sept.	2.80	2.80	2.77	2.77	-.03
Ventes: 7.219					
MAIS					
Sept.	2.31	2.33	2.25	2.30	+.01
Déc.	2.19	2.20	2.14	2.19	-.01
Mars	2.28	2.28	2.23	2.28	-.01
Mai	2.34	2.34	2.33	2.34	-.01
Juil.	2.36	2.37	2.33	2.35	-.00
Sept.	2.28	2.30	2.28	2.30	+.00
Déc.	2.26	2.27	2.25	2.27	+.00
Ventes: 35.161					

ÉCONO-FLASHES

ANDRÉ CHÉNIER

États financiers de Trillium Telephone

■ **Trillium Telephone,** dont le siège est à Kanata, près d'Ottawa, a terminé le premier semestre de son exercice avec un bénéfice net de $2 211 000 ou 50 cents par action sur un chiffre d'affaires de $22 265 000, en regard d'un déficit net de $2 289 000 ou 66 cents par action pour la période correspondante l'an dernier. Au deuxième trimestre, le bénéfice a été de $1 701 000 ou 39 cents par action sur des revenus de $12 958 000, comparativement à un déficit de $85 0 000 ou 21 cents par action sur des revenus de $1 459 000 au deuxième trimestre de l'an dernier.

Aide de la SDI à Pneumatique et Hydraulique

■ La Société de développement industriel du Québec versera une aide financière de $500 000 à la compagnie **Pneumatique et Hydraulique Ltée,** de Saint-Eustache, dans le cadre du programme d'aide aux entreprises dynamiques. Pneumatique et Hydraulique Ltée s'est engagée dans un programme d'acquisitions et d'expansion qu'on évalue à $3 240 000. Il est question que l'entreprise achète **Baxter Fluid Power Group,** qui regroupe trois compagnies au Canada et aux USA: Viceroy Fluid Power à Toronto, Anker Holt au Michigan et EMG Accumulators en Californie.

Dividende de $0,20 de C-I-L

■ Le conseil de **C-I-L Ltée** a déclaré un dividende trimestriel de 20 cents (canadiens) par action sur les actions ordinaires. Ce dividende sera payé le 31 octobre aux actionnaires inscrits le 30 septembre.

Bons du Québec à 9,09 p. cent

■ Les $85 millions de bons du trésor à 91 jours que le gouvernement du Québec a vendus cette semaine aux enchères avaient un rendement moyen de 9,8 p. cent, comparativemrnt à 9,09 p. cent la semaine dernière. Leur prix moyen était de 97,787 en regard de 97,783 la semaine dernière.

Subventions fédérales à deux entreprises

■ Le ministère fédéral de l'Expansion industrielle régionale consentira une subvention de $38 500 à la société **Machinerie G.A.S. Ltée,** de Saint-Nicolas, qui investira $78 000 dans le développement d'une nouvelle machine à plier et à cisailler des feuilles métalliques. Cette plieuse-cisaille vise à remplacer d'autres plieuses ou cisailles qui sont présentement importées. Le ministère consentira par ailleurs une subvention de $32 500 à la société **Les Usines Métallurgiques (USIMET) Inc.** Cette compagnie de Montmagny se propose d'investir $130 000 dans l'acquisition d'un tour à commandes numériques lui permettant d'obtenir et de réaliser des contrats pour la fabrication de pièces en grande série.

Bourses d'affaires

■ Le ministre de l'Industrie et du Commerce du Québec, Rodrigue Biron, a autorisé la garantie des deux tiers d'un prêt au montant de $50 000 consenti à **MM. Michel Deraspe** et **Daniel Sabourin** dans le cadre du programme «Bourse d'affaires». MM. Deraspe et Sabourin ont consacré $50 000 à l'implantation de **Versus Design,** entreprise de Montréal qui offre des services commerciaux de design et de création dans le secteur des biens manufacturés. Par ailleurs, une bourse d'affaires de $25 000 a permis à **M. Jean Masse** d'acheter en avril dernier **La menuiserie Roger Coulombe Inc.** avec deux camarades, **MM. Michel Legault** et **Mario Lagrange,** à Saint-Laurent de l'Ile d'Orléans. M.Masse veut réaliser une percée sur le marché de la rénovation d'églises, d'institutions et de maisons traditionnelles du Québec.

Bénéfice accru chez Poco Petroleums

■ C'est un bénéfice net de $5 269 000 ou 42 cents par action que **Poco Petroleums,** de Calgary, a enregistré pour les neuf premiers mois de son exercice, sur des revenus de $32 millions. Pour la période correspondante l'an dernier, le bénéfice a été de $3 417 000 ou 29 cents par action sur un chiffre d'affaires de $16,9 millions.

Hausse des commandes des manufacturiers

■ Le carnet de nouvelles commandes des **manufacturiers canadiens** s'est accru de 4,4 p. cent en juillet et valait $20,96 milliards en regard de $20,07 milliards en juin. Statistique Canada annonce également que les livraisons ont augmenté de 4 p. cent et valaient $20,68 en juillet, comparativement à $19,89 milliards en juin, tandis que les commandes en voie d'être remplies valaient $22,65 milliards, comparativement à $22,37 milliards en juin.

Les actions des Industries Charan admises au RÉAQ

■ **Les Industries Charan Inc.,** de Montréal, ont appris du ministère du Revenu du Québec que les actions ordinaires de la compagnie acquises après le 1er janvier 1986, en raison de l'exercice des droits conférés par des bons de souscription décrits dans un prospectus daté du 5 octobre dernier, seront admissibles à un régime d'épargne-actions du Québec aux termes des dispositions actuelles de la Loi de l'impôt. L'acquéreur pourra réclamer en 1986 une déduction équivalant à 150 p. cent du coût d'acquisition de ces actions (excluant le coût des bons de souscription) jusqu'à concurrence du montant maximum pouvant être déduit d'après les lois fiscales du Québec.

Expansion d'une filiale de Cascades

■ Par le truchement de sa filiale **Indusfoam Canada Inc., Cascades** a acheté de Versatek Industries de Toronto, des équipements de fabrication de polyéthylène qui ont été installés dans un bâtiment de Danville, en Ontario, où fonctionnera une nouvelle division d'Indusfoam. Le polyéthylène qu'on y produira servira à la fabrication de gilets de sauvetage, de produits anti-statique et de produits incombustibles pour l'industrie de l'automobile. Le montant de la transaction n'a pas été précisé.

Acquisition de BP à Terre-Neuve

■ **BP Canada** a acheté, pour $1 556 000, la majeure partie des intérêts miniers d'Abitibi-Price et ceux communs à Price et Asarco à Terre-Neuve. Le montant de cette acquisition n'a pas été divulgué. BP, qui se propose d'entreprendre un vaste programme d'exploration sur ces propriétés, a également obtenu des deux compagnies une option pour l'achat de la mine Buchans. On dit qu'un important filon d'or a été découvert à Chetwynd, dans le sud-ouest de Terre-Neuve.

Contrat d'option sur la livre à Amsterdam

■ **L'European Options Exchange** d'Amsterdam a fait savoir hier qu'à l'instar de la Bourse de Montréal qui, en mars dernier, inscrivait un contrat d'options sur la livre britannique, elle inscrira à sa cote le 23 septembre un contrat d'options portant sur 100 000 livres sterling. Ce sont là les premiers contrats d'options sur devises négociés en Europe et en Amérique du Nord.

Mise au point sur les actions de Prenor

■ Mise au point: dans les Écono-Flashes du jeudi 19 septembre, dans la nouvelle intitulée «Conversion d'actions chez **Prenor**», lire à la fin: «...rachetables en tout temps au même prix à compter du 31 décembre 1995 (non pas décembre prochain)».

L'armée belge valide les véhicules Iltis

■ **Bombardier** peut commencer à livrer 2 500 véhicules Iltis à l'armée belge tel que prévu, au début de l'an prochain. En effet, l'état-major de l'armée belge a validé ces véhicules à la suite d'essais intensifs sur deux Iltis de pré-série en juin et juillet. Par ailleurs, des essais se poursuivent au Cameroun sur un autre véhicule logistique de Bombardier, un camion de deux tonnes et demie dont 2 762 ont déjà été fabriqués pour les forces canadiennes. Le Cameroun représente un marché potentiel de 500 unités.

LES BESTIAUX

Rapport hebdomadaire
Les prix des vaches ont fléchi de $1 au début de la semaine sur un marché relativement terne, mais leurs prix ont repris le terrain perdu, mercredi, à la faveur d'une demande modérée. Les prix des bouvillons, des génisses et des taureaux sont demeurés stables en général à la faveur d'une bonne demande. Les veaux de bonne qualité ont perdu $10 lundi. Les prix des veaux de qualité moyenne et commune sont demeurés à peu près stables grâce à ne demande passablement bonne.
Les arrivages opour la semaine terminée jeudi s'établissent comme suit: 560 bêtes à corne; 987 veaux; 11 moutons et agneaux et sept cochons et truies.
Bouvillons: A1,A2: $67.75-70; B: $60-66.
Génisses: commerciales: $48-56.75.
Vaches: D1,D2: $47-50; D3: $44-48; D5: $39-45.
Taureaux: $53-58.50.
Veaux: de choix et de bonne qualité: $80-95; medium et commun: $40-79.
Veaux de lait de remplacement: bonne: $80-113; moyenne et commune: $52-79.
Agneaux: $75.
Moutons: $30.
Prix moyens des porcs lundi: $63.54, mardi: $63.60; merc: $66.63.
Source: Agriculture Canada.

Occasion unique d'acheter une Mercedes-Benz qui a peu roulé

Une fois par an, des automobiles Mercedez-Benz sont offertes à des prix bien spéciaux. C'est le moment ou jamais d'agir.

Un certain nombre de voitures qui ont été exlusivement conduites par des dirigeants ou d'autres membres du personnel Mercedez-Benz vous attendent chez nos dépositaires de Montréal et de Greenfield Park.
Ces automobiles sont dans un état impeccable.
Elles ont peu roulé et ont été méticuleusement entretenues.
Elles sont aussi protégées pour le restant de notre garantie de 48 mois ou 80 000 km.
La plupart sont des modèles 1985.
Mais il y a aussi quelques modèles enregistrés en 1984 qui bénéficient du restant de la garantie de 1984.

Si vous avez toujours rêvé de devenir propriétaire d'un certain modèle de Mercedez-Benz, venez nous voir, ou téléphonez-nous.
Votre modèle est peut-être sur la liste.
Mais dépêchez-vous, car ces voitures ne peuvent évidemment être remplacées.

Mercedez-Benz Canada Inc.
SERVICE DES VENTES

Montréal
4815, rue Buchan
coin Victoria et Jean-Talon
Montréal, Québec
(514) 735-3581

Greenfield Park
845, boul. Taschereau
À deux minutes du pont Champlain
Greenfield Park, Québec
(514) 672-2720

INVITATION

À une démonstration de toute la ligne des produits Epson.
—Prix spéciaux pour la démonstration.
—Un représentant de la compagnie Epson fera partie de notre équipe de techniciens en informatique.

Les 19, 20, 21 septembre

• 50 PREMIÈRES PERSONNES «DISQUETTE GRATUITE»

Une division des ateliers Brosseau
LES ORDINATEURS BROSSEAU
ST-HUBERT 3256 Grande-Allée 678-3430

Le Conseil du commerce autochtone démarre ses activités au Québec

■ Le Conseil canadien pour le commerce autochtone, organisme privé voué au développement économique des autochtones, a inauguré, hier, ses activités au Québec par une assemblée réunissant des représentants des milieux d'affaires et des autochtones. Fondé l'an dernier, le Conseil était déjà solidement implanté en Ontario et dans l'Ouest.

CLAUDE PICHER

Les objectifs de l'organisme sont de renseigner le public sur les problèmes économiques de la communauté autochtone du Canada, d'encourager les entreprises à participer à des projets de création d'emplois et d'investissements, de contribuer au développement économique des autochones au moyen de bourses d'études, programmes de formation, services d'orientation et de consultation.

On y a notamment mis au point un important programme de stages, qui permet à de jeunes Indiens et Inuit de se familiariser avec la grande entreprise.

Le Conseil publie aussi un bulletin de liaison qui énumère notamment les besoins des petites entreprises sous contrôle autochtone, en matière de gestion-conseil, marketing, financement.

Le Conseil est financé par 200 importantes entreprises canadiennes. On y retrouve notamment Alcan, Bell, Canadien Pacifique, DuPont, Power, Xerox, General Motors, les principales sociétés canadiennes d'assurances, les grandes pétrolières, des banques, des sociétés d'État (Air Canada, Hydro-Québec), de géants de l'agro-alimentaire (Kraft, Heinz, Coca-Cola, Nabisco), des communications (Télémédia, Reader's Digest, MacLean-Hunter), etc.

La carte de débit sera disponible dans une dizaine d'années

■ Ce n'est pas avant une dizaine d'années qu'on pourra aller magasiner sans argent comptant et payer ses achats par transfert de fonds électronique. Les frais de services pourraient se chiffrer à 25 cent la transaction.

CAROLE THIBAUDEAU

C'est du moins ce que démontre M. Pierre Ducros, président d'une maison de conseillers en gestion d'information. M. Ducros présentait hier une étude sur le transfert de fonds électronique au diner-conférence mensuel de l'Association pour la gestion des systèmes et méthodes. L'étude a été effectuée pour le compte de 35 grandes institutions canadiennes, principalement des banques et des compagnies de pétrole.

Des systèmes TFE, appelés aussi «cartes de débit», sont en opération depuis plusieurs années déjà aux États-Unis, où ils ont connu une grande expansion. Mais la situation est différente au Canada. Chez nos voisins du Sud, il y a plus de 60 000 banques et des centaines de millions de petits commerçants.

«La banque du coin fait une entente avec le marchand du coin, explique M. Ducros. Chez nous, il y a un petit nombre de grandes banques et ces géants doivent trouver moyen de composer avec d'autres géants, les grands magasins.»

Du point de vue du consommateur, la carte de débit présente les mêmes avantages que la carte de crédit, à cette différence près qu'il perd le temps de flottement entre le moment de l'achat et celui où il reçoit son compte. L'autre différence vient du montant défrayé pour la transaction.

Le consommateur est prêt

Selon Pierre Ducros, la question déterminante au Canada consiste à savoir si le consommateur va effectivement présenter une demande pour la carte de débit. «Le consommateur est prêt à payer pour un tel service, répond Ducros mais il n'est pas prêt à donner un prix trop élevé.»

L'étude soutient qu'après dix ans d'implantation, le système pourrait bien enregistrer entre 1,2 et 1,6 milliard de transactions par année. Les consommateurs s'en serviraient principalement dans les magasins à rayons, les stations d'essence, les magasins spécialisés et les supermarchés. Les transactions électroniques pourraient représenter entre 33 et 60 p. cent des paiements.

On estime qu'environ 60 p. cent des candidats possibles à la carte de débit se prévaudraientt de ce service. Le détenteur s'en servirait 8 à 12 fois par mois.

Auto: un nouveau groupe fera valoir les avantages du Québec

■ La nouvelle table de concertation sectorielle sur l'industrie des véhicules et des pièces «aidera à mieux faire connaitre les avantages du Québec comme terre d'accueil pour l'industrie automobile», a déclaré hier M. Rodrigue Biron, ministre de l'Industrie et du Commerce.

MIVILLE TREMBLAY
de la Presse Canadienne

Car, ajoute son collègue M. Robert Dean, ministre délégué à l'Emploi et à la Concertation, «il n'y a aucune raison d'accepter les arguments qui voudraient que, si une entreprise de l'automobile s'implante au Québec, on devrait se contenter de regarder les deux ou trois autres investissements s'en aller en Ontario ou ailleurs.»

M. Biron s'en est tenu à sa discrétion habituelle sur l'état des négociations menées avec les manufacturiers japonais et coréen pour les inciter à venir s'implanter au Québec.

Selon M. Biron, le redéploiement de l'industrie de l'automobile à travers le monde va amener tous les manufacturiers qui ne l'ont pas déjà fait, à venir construire une usine en Amérique du Nord.

Des fabricants européens, seuls Volkswagen et Renault de par son association avec American Motors, ont mis pied sur le continent.

Du côté asiatique, Nissan s'est s'établi dans le Tennessee, Mazda dans le Michigan, et Honda en Ontario. Hyundai et Toyota ont manifesté leur intention se s'établir au Canada, mais le lieu précis n'a pas encore été officiellement arrêté. Il est également question d'un projet conjoint entre GM et Suzuki.

M. Biron n'a pas voulu confirmer ou infirmer la rumeur voulant que Lada, le fabricant soviétique qui commercialise un vieux modèle de Fiat, songe à s'installer au Québec.

La table sectorielle, qui se réunissait hier pour la première fois, groupe des représentants du gouvernement, de l'industrie et des syndicats.

Ses objectifs formels sont «d'élaborer des stratégies communes en vue d'accélérer le développement de l'activité économique dans ce secteur pour assurer l'accroissement de l'emploi au cours des prochaines années et examiner des hypothèses de stratégies pour des actions spécifiques sur tous les plans, tels la productivité, l'introduction de nouvelles technologies et autres.»

«Nous achetons de 25 à 30 p. cent des automobiles vendues au Canada et pourtant nous n'avons qu'un p. cent de la production des pièces et huit p. cent du montage», a soutenu M. Dean, un ancien directeur québécois des Travailleurs unis de l'automobile (TUA).

Libre-échange: il faudra d'abord régler la question du bois d'oeuvre

■ WASHINGTON (PC) — On ne demandera pas au Congrès américain d'accorder son approbation à une entente sur la libéralisation des échanges commerciaux avec le Canada tant que la question des importations de bois d'oeuvre canadien ne sera pas résolue.

C'est ce qu'a déclaré hier M. Michael Smith, représentant adjoint du commerce, devant un comité sénatorial des États-Unis qui fait enquête sur les problèmes de l'industrie forestière américaine.

Des raisons aussi bien politiques qu'économiques, a affirmé M. Smith, exigent un règlement de cette dispute avant toute signature d'une nouvelle entente commerciale entre les deux pays.

Le sénateur Max Baucus, du Montana, avait insisté auprès de M. Smith afin qu'il confirme encore une fois la priorité accordée à l'industrie forestière. Lui-même a déposé un projet de loi visant à réduire les importations de bois canadien aux États-Unis.

Plus tôt cette année, le représentant spécial au commerce, M. Clayton Yeutter, avait laissé entendre que, pour lui, le problème posé par le bois d'oeuvre canadien était près d'être résolu et qu'il devrait l'être de toute manière avant la conclusion d'un pacte de libéralisation commerciale.

On s'attend généralement à ce qu'au cours des prochains jours, le premier ministre Brian Mulroney fasse savoir à Washington qu'il est prêt à entreprendre des discussions sur un large accord commercial entre les deux pays.

Appuyée par plusieurs membres du Congrès, l'industrie forestière américaine exige l'adoption de mesures législatives pour réduire les importations de bois canadien. D'après elle, c'est à ces importations que doit être attribuée la fermeture de plus de 200 usines et la perte de 30 000 emplois dans l'industrie forestière des Etats-Unis.

Les représentants de cette dernière maintiennent que les entreprises canadiennes bénéficient de droits de coupe subventionnés par les gouvernements.

Jusqu'ici, l'administration américaine s'est opposée à l'adoption de loi touchant la réduction des importations de bois canadien, évaluées à $3,3 milliards par année.

Selon M. Smith, les États-Unis préféreraient que la situation soit mise au clair au niveau administratif plutôt que législatif.

L'usine de pâte surgelée de Saint-Hubert est en marche

■ La nouvelle usine de pâtes surgelées pour boulangerie intégrée de Robin Hood Multifoods, construite au coût de $2 millions, a été officiellement inaugurée hier dans le parc industriel Pilon à Saint-Hubert.

PIERRE BELLEMARE

D'une superficie de 26 000 pieds carrés, ce qui est trois fois plus que l'usine originale achetée l'an dernier de la «Boulangerie Gadoua Ltée», les nouvelles installations de Robin Hood à Saint-Hubert compteront sur une main d'oeuvre de 45 personnes.

M. Robert Tremblay, directeur général de l'usine, est confiant que la productivité sera particulièrement élevée, grâce aux installations modernes de l'usine.

Celles-ci comprennent une tour de congélation pour le pain d'une hauteur de 17 pieds et dotée d'un transporteur à courroie de 750 pieds, une unité de réfrigération d'une capacité de 58 tonnes, fabriquée d'ailleurs par Saint-Hubert Réfrigération, ainsi qu'un congélateur d'entreposage d'une hauteur de 18 pieds.

L'établissement de Saint-Hubert, qui a commencé à tourner à la mi-juillet, axera ses opérations sur le pain de spécialité, croissants, chaussons et strudels surgelés, ainsi que sur le pain pita fraîchement sorti du four.

À cette gamme, s'ajoutera bientôt une gamme complète de produits de pâte sucrée surgelée, dont viennoiseries et brioches. Autre détail, la nouvelle usine peut produire 4000 livres de pâte surgelée à l'heure pour compléter la gamme des farines et des mélanges de boulangerie.

En 1985, les ventes nettes de Robin Hood Multifoods devraient s'élever à $370,5 millions pour en arriver à des bénéfices nets supérieurs à $15 millions. Nombre total d'employés: 1819 personnes.

Ste-Julie veut attirer Hyundai et Suzuki

■ La ville de Sainte-Julie vient d'entrer dans la course en faisant parvenir officiellement, aux autorités de Hyundai et de Susuki, une offre de terrains pour l'établissement de deux usines de montage automobile à l'intersection des autoroutes 20 et 30.

L'administration du maire Maurice Savaria et la Corporation de développement économique de Sainte-Julie expliquent clairement à leurs interlocuteurs sud-coréens et japonais qu'ils peuvent compter sur «toute la superficie nécessaire» à l'implantation de leur usine, à l'intérieur des limites de cette banlieue de 15 000 habitants.

On insiste également sur les avantages nombreux de Sainte-Julie en ce qui a trait à la qualité de vie et de la main d'oeuvre dans cette région.

LA BOURSE

Lente remontée

■ En hausse de 116 points en fin de séance, les aurifères ont puissamment contribué à reduire les fortes pertes enregistrées au début de la semaine à la Bourse de **Toronto** et l'indice composé a repris 10,27 points pour fermer à 2672,36 sur un virement de seulement 11 millions d'actions comparativement à 18,7 millions mercredi.

ANDRÉ CHÉNIER

C'est le cours du précieux métal, fortement en hausse sur les marchés mondiaux hier, qui a donné un bon coup de pouce aux aurifères qui tiraient un peu la langue depuis le début du mois.

Campbell Red Lake a progressé de ⅞ à 30⅞. Lac Minerals de ⅝ à 33⅝ et Echo Bay de ⅝ à 17¼. La plus active des valeurs a toutefois été le Canadien-Pacifique, en hausse de ⅛ à 16⅞, et sa filiale, les Entreprises Canadien-Pacifique, en progrès de ⅜ à 27¼. Dome Petroleum a perdu cinq cents à $2,73 et Royex Gold est resté inchangé à $2.96. Les titres qui ont avancé l'emportaient à 396 contre 290 sur ceux qui ont reculé.

À **Wall Street**, un communiqué du secrétariat au Commerce selon lequel le revenu des particuliers s'est accru le mois dernier de 0,3 p. cent en même temps que les dépenses à la consommation montaient de 1,2 p. cent a avivé les espoirs des investisseurs. On pourrait annoncer, disait-on sur le marché boursier, que l'économie américaine progresse au taux de 3,5 p. cent pour le trimestre en cours. La moyenne des industrielles de Dow Jones a fermé à 1306,79, en hausse de 6,29, sur un virement de 101,5 millios d'actions.r

Des rapports d'analystes selon qui les compagnies de semi-conducteurs pourraient obtenir plus de commandes ont favorisé ces titres en particulier, alors que les valeurs en progrès l'emportaient à deux contre une sur celles en recul. Richardson-Vicks, en baisse de deux points à 47, a été la plus active, un juge ayant émis une injonction l'empêchant d'émettre des actions privilégiées pour faire obstacle à une opa d'Unilever.

À **Montréal**, enfin, le portefeuille du marché a gagné 0,31 pour clôturer à 130,92 sur un virement de 2 616 296 actions.

La Commerce hausse à son tour ses prêts hypothécaires

■ TORONTO (PC) — La fébrilité du marché immobilier au Canada a eu pour effet de faire grimper les taux hypothécaires qui étaient pourtant demeurés relativement stables depuis plusieurs mois alors qu'ils avaient atteint au début de l'été leur plus bas niveau depuis plusieurs années.

La Banque de Commerce Canadienne Impériale a fait savoir, hier, qu'elle majorait de 0,25 p. cent son taux d'hypothèque d'un an qui est ainsi porté à 10,25. Les autres taux d'hypothèque sont majorés d'une demi point à 11,25 pour une hypothèque de deux ans, 11,75 p. cent pour les prêts de trois ans, 12 p.cent pour quatre ans et 12,5 p. cent pour les hypothèques de cinq ans.

Cette majoration des taux de la Banque de Commerce suit de deux jours à peine une semblable initiative la Banque de Montréal. Le porte-parole de la Commerce, Chris Donald, a expliqué que cette décision a été rendue nécessaire à cause d'un forte demande découlant du boom de la construction.

CARRIÈRES ET PROFESSIONS

ARTS GRAPHIQUES
REPRÉSENTANT TECHNIQUE

Compagnie nationale recherche un représentant technique bilingue. L'expérience de la vente serait préférable mais non essentiel. Les applicants devront avoir de bonnes aptitudes pour la vente et des connaissances en lithographie. Cet emploi offre une bonne opportunité de sécurité avec un bon salaire. Auto fournie et un entrainement continuel sur les produits et la vente.

Toute candidature sera traitée confidentiellement.

Appelez après 15h.

M. A. Teoli
ERNEST GREEN ET FILS LTÉE
Tél.: 731-7748

TECHNICIENS EN ARCHITECTURE

Doivent posséder minimum 5 ans d'expérience.

Deux emplois temporaires pour une période de 3 mois. Exécution de plans de détails.

S'adresser à:
M. Jacques David
875-5130

DÉJEUNER-CAUSERIE SPÉCIAL

Sous le haut patronage de Son Excellence
la très honorable Jeanne Sauvé, C.P., C.C., C.M.M., C.D.,
Gouverneur général du Canada,

la Chambre de Commerce de Montréal
et le Bureau de Commerce de Montréal
vous convient à une réflexion essentielle
sur la contribution humaine, physique et financière
des entreprises à l'épanouissement de la collectivité.

COMMENT MESURER LA RENTABILITÉ DE L'INVESTISSEMENT SOCIAL DES ENTREPRISES?

Conférenciers invités:

Son Excellence la très honorable Jeanne Sauvé,
Gouverneur général du Canada

M. Michel Bélanger,
Président du conseil et chef de la direction,
Banque Nationale du Canada

M. Paul Paré,
Président du conseil et chef de la direction,
Imasco Limitée

Le mardi 24 septembre 1985, à 12h00,
au Grand Salon de l'hôtel Reine Elizabeth.

Prix des billets: 35$ Table: 350$

Réservations téléphoniques: 288-9090, Endrée Martel.

La Chambre de Commerce de Montréal

BUREAU DE COMMERCE BOARD OF TRADE

FICHE DE RÉSERVATION

Nom: _____
Titre: _____
Entreprise: _____
Adresse: _____
_____ code postal: _____
Téléphone: _____
Ci-inclus mon chèque au montant de _____ $ pour _____ billets pour _____ tables

Prière d'émettre votre chèque à l'ordre de:
La Chambre de Commerce de Montréal, 772, rue Sherbrooke ouest, Montréal (Québec) H3A 1G1

LA BOURSE

TORONTO

VARIATIONS QUOTIDIENNES DE L'INDICE COMPOSE

Haut 2674 44
Fermeture 2672 36
Bas 2665 27

(Indice compose 300 titres)

VOLUME QUOTIDIEN DES TRANSACTIONS: 11 069 000

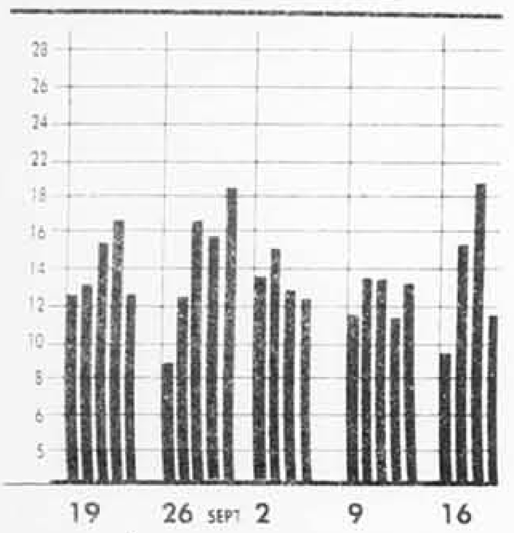

INDICES À LA BOURSE DE TORONTO

	Ferm.	Var.
300 COMPOSE	2672 36	+10 27
SERV. FINANCIERS	2013 70	+0 44
MINES ET METAUX	1924 54	+12 89
PETROLES ET GAZ	3244 31	+16 28
INDUSTRIELLES	1836 49	−0 16

Valeurs	Ventes	Haut	Bas	Ferm.	ch. Net
A-B					
AMCA Intl	3183	$14	[illegible]	14	[illegible]
AMCA p	4100	$24	24	24	
AMCA 2 p	2700	$25	25	25	
AMCA 3 p	4560	$25	24	24	[illegible]
Abitibi	2400	102	96	102	−1
Abitibi p	3360	$24	24	24	
Abitibi w	2200	130	130	130	
Aber Price	420	$22	20	20	
Acklands	200	$17	17	17	
Agassiz	1200	335	330	333	+20
Agnico E	4200	$17	17	17	[illegible]
Agra Inc A	2600	$8	8	8	
Agra B f	4800	$8	7	8	[illegible]
[illegible]	3700	18	18	18	
Aiguebel o	500	430	430	430	−10
Alberta C	2200	37	37	37	
Alt Energy	3337	$18	17	18	[illegible]
Alta Ener	700	$28	28	28	[illegible]
Alta Gm 775	4450	$25	25	25	
Alta Nat	450	$13	13	13	[illegible]
Alcan	77845	$35	35	35	[illegible]
Alcan w	1600	$5	5	5	[illegible]
Algo Cent	300	$21½	21¼	21¼	−¼
Algoma St	1098	$18¾	18	18¾	
Algoma St B	1400	$22⅞	22⅝	22⅞	−⅛
Alfex o	1000	110	110	110	−4
Alum A	600	$26¾	26¾	26¾	+⅛
Alum B	see below				
Alum C p	4300	$25	24½	24½	
Alum d pr	see below				
Amca A	112500	22	20	20	+2
Am Eagle o	6700	165	165	165	
Am Leduc	7000	36	35	36	+1
Andrs WA f	150	$13	13	13	
A C Mn	3500	55	55	55	+5
And CT F½	100	$28½	28½	28½	
Ang dGld o	125	160	160	160	
Arbor A	1300	$11⅞	11	11⅞	+⅛
Argcen	137	$20¼	20¼	20¼	
Argus B pr	1700	$29	28¾	28¾	−½
Argyll A f	500	210	205	205	−5
Asamera	20000	$11½	11¼	11½	
Asamera 8	3350	$25⅛	25⅛	25⅛	+⅛
Asoc Porc o	300	265	265	265	+15
Astral A f	10900	$7⅛	7⅛	7⅛	
Astral B f	10050	$7⅛	7⅛	7⅛	
Atco I f	4900	$10	9⅞	10	+⅛
Atco II	150	$9⅞	9⅞	9⅞	+⅛
Atco II	5000	$31¼	31	31	
Atco w	17750	245	240	244	+10
Atlas Yk o	15000	25	24	24	−1
Augmitto o	600	136	136	136	
Aul Res o	3600	122	120	122	+2
Avindo o	8000	56	50	50	−5
BC Rail p	1200	$27¼	27	27	
BC Sugar A	2800	$23	23	23	+¼
BC Sugar w	1000	305	305	305	+5
BGR A	1500	$8	7⅞	8	+⅛
BGR w	2000	61	61	61	+2
BMB Comp	1200	325	320	320	−10
BP Canada	5830	$31⅞	31¼	31⅞	+⅛
BRISA o f	938	$9⅛	9⅛	9⅛	−⅛
Bachelor	35000	315	303	315	+5
Barric	2200	62	62	62	
Banister C	8700	$9½	9¼	9½	+½
Bk Alberta	3825	$8¼	8	8¼	+⅛
Bank BC	51843	55	485	495	+10
Bk BC 228	900	$22¼	21¾	22¼	+¼
Bk BC 232	500	$23¼	23	23¼	+¼
Bank Mtl	56284	$29½	29¼	29⅛	+⅛
Bk Mtl 285	2350	$35⅛	35	35⅛	
Bk Mtl 250	4200	$27¾	27½	27¾	+¼
Bk Mtl 2p	3600	$26¾	26⅝	26¾	−⅛
Bk Mtl w	12250	450	440	450	+10
Bank N S	80434	$13	12¾	13	
Bk N S 1p	3400	$26¼	26	26¼	+⅛
Barrick 2	34100	182	175	182	+4
Barrick w	6500	60	57	60	+7
Baton A f	500	$18¾	18¾	18¾	
Baxter	15000	18	18	18	
Baxter w	1000	4	4	4	
Bow Vlly	645	$11½	11¼	11½	+⅛
Beau CA o	7400	85	82	85	+2
BCE	73073	$42¼	41⅞	41⅞	−¼
BCE 2.33 p	500	$35½	35½	35½	
BCE 1.80 p	1300	$28⅞	28¾	28¾	−⅛
BTE 1.71 p	1583	$42	42½	42½	−¼
Bertol 1 p	250	$26½	26½	26½	−½
Biotech	6100	420	410	415	+15
Bl Hawk o	9000	11	10	11	
Bkdom o	2500	310	360	370	+20
Bluesky	2394	365	365	365	−5
Bonanza R	69490	375	360	375	+15
Bonza R w	7625	30	30	30	+1
Bonar	5000	$17	17	17	
Bonar w	700	$7½	7	7	
Bow Vally	4507	$15	14½	15	+¼
Bow Vally f	152	$15	15	15	−½
Bow Vly 205	3980	$25½	25	25½	+¼
Bow Vly 200pre	below				
Bow Vly R	8357	410	405	405	−15
Bow VR p	300	$23½	23½	23½	
Bralorne	700	440	440	440	
Bramal 8.75	1200	$18¼	18¾	18¼	+¼
Bralorn w	1800	39	39	39	+4
Bramalea	689	$17	17	17	
Bricade o	3415	$39½	39⅛	39⅛	−½
Brascan A	7226	$31⅞	31⅝	31⅞	+⅛
Brscn B	1250	$28½	28½	28½	
Brscn 1981	1300	$26¼	26¼	26¼	
Brkwater o	14910	$8	7½	7½	+¼
Brenda M	700	$9	8⅞	8⅞	−½
Brinco	200	136	136	136	−6
Brinco c	6177	425	410	415	+20
BCFP	16714	$9	8⅞	8⅞	+⅛
BC Res	44615	219	211	215	−5
BC Res p	2200	$29½	29½	29½	+½
BC Phone	22376	$23	22⅞	23	+¼
BCPH 4½ p	500	$49½	49	49	
BCPH 4½ p	100	$49	49½	49	
BCPH 4½ p	280	$52¼	52¼	52¼	−2¼
BCPH 4.84	1500	$15	14⅞	15	+⅛
BCPH 9.15	180	$56¼	56¼	56¼	−1¼
BCPH 5½ p	130	$62¼	62¼	62¼	−½
BCPH 6.50	180	$19	19		
BCP 7.84 p	475	$20⅞	20½	20½	−½
Brouan	94333	170	142	158	+15
Brunswk	21437	$12	11	11	
Budd Can	1750	$28¼	27¼	28¼	+1½
C					
CAE	113370	$15⅞	15¼	15¼	−⅛
CB Pak	2150	$21	20⅞	21	+⅛
CB Pak w	4500	$8⅞	8	8⅞	+⅛
CDL B f	10600	$16	15¾	15⅞	+⅛
CDC Life	10150	$20⅞	20¼	20⅞	+⅛
CFCF f	2500	$18	17¾	17¾	+⅛
CL	904	$29	29¼	29¼	−½
CME Res w	500	41	41	41	
Calestar	1400	495	490	490	
Camre	5950	300	300	300	
Cad Frv	2575	$11⅞	11⅝	11⅝	
Cad Frv A f	1673	$9	9⅛	9⅛	
Cad 2	130456	$10¼	10	10	−¼
Cad Frv w	700	$7⅛	7⅛	7⅛	−¼
Calgary f p	2550	$26	26	26¼	+⅛
Cambrdg	300	$16¼	16½	16½	+¼
Camco Inc	10090	$15¼	15¼	15¼	
Camel O G	19500	35	35	35	−1
Camdex o	4400	73	73	73	
Camp RL	45228	$30⅞	29⅞	30⅞	+⅛
Camp Res	16649	330	325	330	
Cam Res A	2057	$12½	12	12½	−½
Camp Soup	2950	$31	30⅞	30⅞	+⅛
Campeau f	400	$26⅞	26¼	26⅞	−⅛
Cmo B	2100	$23½	23½	23½	+⅛
Cmpeau w	900	$7⅛	7¼	7⅛	+⅛
Cumre	153300	80	73	78	−1
CCem ex o	1142	$10⅛	10¼	10⅛	+⅛
CCem 2 p	3015	$14½	13⅞	14	
CDC f	14856	$10½	9⅞	10	+⅛
CDC pr B	2561	$108¼	108	108¼	+½
CDC 1980	4650	$18¼	18	18¼	+⅛
CDC 1983	8150	$26⅞	26½	26½	−⅛
Can Malt	200	$20⅞	20⅞	20⅞	+⅛
C Nor West	24350	$21¼	21¼	21¼	−⅛
CanP E	442754	$27¼	26⅞	27¼	+⅛
C Packrs	400	$35	34½	34½	
CPerm C p	500	$25	25	25	
CS Pete f	200	415	415	415	+5
Can Trust	1537	$41¾	41⅝	41⅝	−⅛
C Tung	1000	$11⅝	11⅝	11⅝	
CCMan X f	3300	$26	26	26	
CC Man Y	3000	$27¼	27½	27½	
CGE	100	$63	63	63	−1
CG Invest	25	$44¼	44¼	44¼	
Cl Bk Com	70560	$37½	36⅞	37	+⅛
CIBC 250 p	1900	$26¾	26½	26¾	+⅛
CIBC 2.05 p	7150	$29¼	28¾	29¼	+½
CIBC 35625	3000	$29¾	29¼	29¼	
CIBC w	43750	$5¼	5	5¼	+¼
CIBC w A	24615	$6½	5⅞	6¼	+⅛
Can Jorex	11500	370	360	365	−5
C Lncort o	5000	13	13	12	−1
C Marconi	52900	$20⅞	20⅜	20⅞	
C Ocdental	18627	$26⅜	26¼	26⅜	+⅛
CP Ltd	725768	$16⅞	16⅝	16⅞	+⅛
CPL UK p	300	145	145	145	
Cdn Roxy	2767	475	465	475	+10
Cdn Tire	100	$12½	12½	12½	
CTire A f	63850	$9¾	9¼	9¾	
CUtil A f	1482	$17½	17⅛	17½	
C Util B	140	$18	18	18	
CUtil t pr	250	$72	71	71	+2½
C Util 4.24	900	$25½	25¼	25¼	−½
C Util 7.30	100	$27⅞	27⅞	27⅞	−½
CUtil 2nd D	11500	$26¼	26¼	26¼	
CUtil 2nd E	500	$26¼	26	26	−¼
CUtil 2nd F	1400	$27⅞	27½	27½	
CUtil 2nd G	1800	$29	29	29	−¼
CUtil 2nd H	4900	$73	73	73⅛	
CUtil A w	1025	330	320	330	
CUtil B w	587	320	320	320	
CWN 5½ p	100	$12¾	12¾	12¾	
C Wrld	595	395	395	395	
CWorld A p	200	$20¼	20¼	20¼	
CWorld 1 p	200	$10	10	10	−¼
Cramax o	20120	$5¼	480	5⅛	+17
Canbra	1100	$7⅝	7½	7½	−⅛
Canr Cp 1p	1400	$25⅝	25⅛	25⅛	+¼
Cantor	1150	$8¼	8	8¼	+⅛
Cantor pr	600	$18⅞	18¾	18¾	
Canron A	2950	$13¼	13¼	13¼	−½
Canterra	2450	$9	8⅞	8⅞	
Canuc o	5000	21	21	21	−1
Cara	3020	$16¼	16	16	
Cara A f	2220	$15⅞	15¼	15⅞	+¼
Carena	500	$29½	29½	29½	
Carl OK	4475	$14⅞	14¾	14⅞	−½
Carl A p	1100	$24½	24¼	24¼	−½
Carlyle o	1000	40	40	40	
Carma A	5967	43	42	42	−2
Carolin o	10800	335	325	335	+10
Cascades	15210	$10⅛	10¼	10⅛	+¼
Celanese	1300	$9¼	9¼	9¼	
Celanes 1 p	200	$10⅛	10⅛	10⅛	+½
Centenial	20200	350	320	350	+30
CFund A f	3900	$6⅞	6⅞	6⅞	+¼
Centrl Tr	6200	$15¼	14⅞	15¼	+⅜
Cntrl Tr p	1000	$25½	25½	25½	
Chncln	4250	42	42	42	
Chateau A f	640	$22	21½	22	+½
Chico A	3435	$5½	5	5	+10
Chieftain C	14450	$44	43½	43½	−½
Cimaron o	12850	$8¼	8¼	8¼	+½
Cineplex	2900	$9⅞	9⅛	9⅛	−⅛
Circo Crft	200	$7⅛	7⅛	7⅛	
Cibar A	500	260	260	260	
Coasth A f	1300	$6¼	6¼	6¼	
Cono A	1550	300	296	296	
Con Lake o	5000	140	140	140	+5
Coleco	500	$26¼	26¼	26¼	−¼
Colonial o	4212	120	120	120	
Cmpix	1000	260	260	260	+5
Cominco	6596	$12¾	12½	12½	−¼
Cominco D	700	$27¼	27⅛	27¼	+¼
Cmrcl OG	2000	200	200	200	
Compu H o	8400	255	250	250	+5
Compu H w	1000	66	66	66	−2
Cmplg	4000	$12⅛	12½	12⅛	+⅛
Cmp Inv o	6400	296	292	295	+5
Comterm	4250	235	231	235	+5
Conagas o	566	$9½	9½	9½	
CAscot	9466	33	33	33	
Con Bath A	8550	$16½	16	16	−¼
Con Bath B	17	$16¾	16½	16½	
Con Bath p	265	$18½	18½	18½	
C Bath 325	see below				
C Nrex	36600	250	245	245	+5
Con Prof o	1400	125	125	125	
C Rexpar o	210	13	13	13	
C Dsrb A	4400	$7	6⅞	7	+⅛
CDsrb B f	20500	$7	6⅞	7	+⅛
Cons Gas	9616	$24	23½	23½	−½
C Gas 13¼	1000	$30⅞	30¼	30⅞	+¼
C Gas 9½	12920	$27¼	27¼	27¼	−½
Cons Gas w	18300	$8¼	7⅞	7⅞	−⅛
Con Glass	5200	$17⅛	17¼	17¼	
CTL Bank	8760	$11	10⅞	10⅞	−⅛
Contrans A	6900	$7½	7	7½	−½
Conwest A	3900	$8	8	8	+⅛
Conwst B f	2700	$8	7⅞	8	+⅛
Cooper A f	2990	450	450	450	−25
Co enercs A	4400	$5⅛	5	5⅛	+⅛
Corby	1375	$38¼	38	38	
Corby B f	700	$36½	36½	36½	
Cor Mark f	35500	455	450	450	−10
Core Mrk w	17000	125	118	110	−10
C Falcon C	30200	$14½	14¼	14½	−¼
Corrida o	28567	17	16½	17	
Coseka R	8450	291	290	290	
Coseka 7 p	2200	$6⅞	6	6⅞	−½
Costain Ltd	530	$9¼	9¼	9¼	
Crain RL f	1100	$20¼	20¼	20¼	
Crestbrk	1050	$7	6⅞	7	+¼
Cr Life Ao	1100	$26¼	26¼	26¼	
Crownx	3920	$21⅞	20¾	21⅞	+⅛
Crownx A f	15201	$20⅞	20⅝	20⅞	+¼
Crownx f p	20440	$29¼	28½	29	+¼
Crownx 2 p	500	$25⅛	25⅛	25⅛	
Crrx w	5850	$6½	6¼	6¼	+¼
Curtiss W	220	$7¼	7¼	7¼	
Czar Res	43700	225	215	225	+10
D-G					
DRG A f	1000	$12¼	12¼	12¼	−¼
Damys	100	$8¼	8¼	8¼	−½
Daon Dev	27057	395	390	391	
Daon A	700	385	385	385	+10
Datatech o	1000	80	80	80	
Davidson o	5400	445	430	440	+10
Denison A p	3433	$11⅞	11¾	11⅞	+⅛
Denison B f	7603	$11⅞	11¾	11⅞	+⅛
Denison p	3960	$25	24¾	24⅞	−⅛
Denison B p	11500	$23⅞	22¾	23⅞	+⅛
Denison w	16100	189	183	189	+5
Develcon	25400	495	490	495	−5
Dexleigh o	1597	255	255	255	−5
Dxligh w	2297	100	97	100	
Dicknsn A	110400	$7⅛	6⅞	7⅛	+⅛
Dicknsn B	2300	$7	7	7	+¼
Dickson r	23700	8	8	8	
Dicon Svs	5100	$6⅝	6⅝	6⅝	
Digtech	6000	31	30	31	+1
Discovry f	121	200	200	200	
Dofasco	6080	$24⅞	24⅛	24⅞	−¼
Dfs 225	4600	$25½	25	25	−¼
Dfs 260	8650	$33⅝	33⅛	33½	+⅛
Dofasco wt	400	$29¼	28⅞	29¼	+⅛
Doman A	2100	260	255	255	
Doman B f	4520	180	180	180	
Dome Cda	49675	$7⅝	7½	7½	
Dome Mine	34360	$12½	12	12½	+½
Dome M gw	6800	230	220	230	+10
Dome M sw	50350	360	320	355	+30
D Pete	222070	276	272	273	−5
DPete A p	1600	$16⅛	16¼	16¼	−⅛
D Pete w	35300	39	35	37	−1
D Expl fo	22030	36	36	36	
D Textle	2000	$10⅞	10⅞	10⅞	−¼
Domtar	19090	$18½	18¼	18½	
Donohue	14900	$16½	16½	16½	−¼
Dor Val o	3075	175	170	175	
Dorset o	25000	50	49	50	+1
Dover pr	165	$7	7	7	−¼
Drm Pete o	15000	20	19	20	+1
Dmco	500	465	465	465	−10
Dunol A o	2300	115	110	115	−5
Durham f	14033	210	196	200	+7
Durham w	11611	72	65	72	+12
Dylex Lht	250	$18	18	18	−½
Dylex A	16700	$13½	13¼	13½	+¼
Dynamar	2000	65	65	65	−4
Dynmr 105	3300	$7⅛	7⅛	7⅛	
Dynex A	4025	72	71	71	
Eaglet o	2500	115	110	115	−10
Eaton A	500	$10¼	10	10	
Echo Bay	58903	$17⅛	16⅞	17¼	+⅛
Echo 1986 w	1100	$6⅞	6⅞	6⅞	−⅛
Echo 1987 w	1500	$6	6	6	+⅛
Echo 1988 w	522	$6¼	6⅛	6¼	+⅛
Echo 1989 w	650	$7⅛	7⅛	7⅛	+⅛
Ego Res o	2000	27	27	27	−1
Elcthom X	2800	$7⅛	7¼	7¼	−⅛
Elcthm Y	111350	$7	6⅞	7	
Emco	300	$20½	20	20	
Enertec	1010	18	18	18	+2
Epitek	2400	40	38	38	−2
Equity Svr	14500	$7⅛	7	7⅛	+⅛
Equity d	3375	$20½	19⅞	20½	+⅛
Erickson	1000	395	395	395	
Evergren o	22625	39	36	36	
FCA Intl	1150	$18¼	18	18	−¼
Fibrdg	32925	$18½	18⅛	18⅛	
Fcnbrdg w	2430	$33½	32	33½	+⅛
Fordy Res	100	285	285	285	
Famm Oon	3500	390	380	380	−10
Fed Ind A	1892	$11½	11⅛	11⅛	−⅛
Fed Ind B	3900	$31¾	31	31⅛	+⅛
Fin Trsco	6460	$8¼	8	8¼	+⅛
F Trsco 1p	2900	$9	9	9	
Fin Trsco w	24700	120	90	100	+8
Finan	1000	110	110	110	−5
F Calgary o	1000	85	85	85	
F Calgry p	200	$7⅛	7⅛	7⅛	
F City Fin	100	$11⅞	11⅞	11⅞	+⅛
F Cty Tr A	250	$10⅛	10⅛	10⅛	
F Marthon	5500	480	480	480	−10
F Mrch A	400	$7⅛	7⅛	7⅛	−⅛
F Mrch w	100	184	184	184	+9
Flanagan o	17134	185	175	185	+8
Fleet Aero	117800	$15¼	15	15	
FAr A f	499	$14¼	14¼	14¼	+⅛
Fleet Aro w	5500	$5⅛	490	5⅛	+⅛
Ford Cnda	220	$136	136	136	−½
Franco o	31600	184	180	180	
Futurtek o	21000	45	43	44	−1
GB Auto	1200	$5⅞	5⅞	5⅞	
GTC TrCon	1050	$13¼	13	13⅛	+⅛
Galtaco	100	$12	12	12	−⅛
Galveston	600	155	150	155	+25
Gandalf	1140	$7⅛	7⅛	7⅛	+⅛
Garbell p	2000	$5½	5	5	
Gaz Metr	16595	$11⅛	11⅛	11⅛	−¼
Geac Comp	1652	$9⅞	9½	9⅞	+⅛
Gendis A	1500	$31½	31¼	31⅛	−⅛
GMC	1808	$94⅞	93⅞	94⅞	+⅛
Finst f	204985	$30⅞	30¼	30⅞	−⅛
Gnstar 2.35	3550	$22½	22	22½	+⅛
Genstr D p	5380	$28⅞	28	28⅞	+⅛
Genst E p	2200	$25½	25¼	25½	+⅛
Geocrude	26413	340	330	340	+10
Gesco Ind	1500	350	345	345	
Giant Bay o	200	320	320	320	
Gibraltar	79300	$8¼	7⅞	7⅞	−¼
Giants	5450	$9⅞	9⅞	9⅞	+⅛
Glenayre	3300	$6⅞	6⅞	6⅞	+⅛
Goldale A f	10000	260	260	260	+10
Goldcorp f	24700	$7	6⅞	7	+⅛
Goldcorp w	73300	67	60	67	+12
Gld Kn	46200	480	435	475	+40
G Rong	3000	55	45	55	
Glan Rul o	1000	87	87	87	+2
G Scepth o	11770	$9½	9¼	9¼	+⅛
Glan Tel o	9000	40	37	39	+2
Goliath G o	31150	$10½	9¾	10	+⅛
Goodyear	150	$38½	38½	38½	−⅛
Graft G	500	$13	12¾	13	+¼
Grafton A f	600	$12⅞	12⅞	12⅞	−⅛
Granges o f	4905	490	465	470	
GL Forest	3000	$18	17½	18	+½
Gt Pacific	800	$34¼	34⅛	34¼	+⅛
Gt W Life	110	$430	430	430	
Grenwich o	2000	150	150	150	−20
Greynd	350	$22⅞	22¾	22¾	
Growth I	1300	$11½	11¼	11½	
Growth p	1400	$26	26	26	
Growth w	12000	360	270	280	+5
Guar Trc p	1000	$22½	22½	22½	
Gardn MS f	5700	$7⅛	7¼	7⅛	+⅛
Gard MS w	12350	95	90	91	+2
Gard PA f	3400	$8¾	8⅜	8¾	−⅛
Gardn P w	2500	71	71	71	
Gulf Can	57613	$20	19⅞	19⅞	
Gulfstrm o	20331	118	116	116	−2
H-L					
HCI A f	7032	41	40	40	
Haley	1100	$11⅛	11	11	−⅛
H Group A	1700	$8⅞	8⅞	8⅞	
H Can B	100	$26⅞	26⅞	26⅞	
Hardee	275	105	105	105	
Hrding A f	10540	195	180	195	+15
Hard Crp C	920	150	146	146	−4
Harris A f	13300	$9	8⅞	8⅞	−⅛
Harris B	600	$9	9	9	
Hawker	300	$19⅞	19⅞	19⅞	
Hayes D	3974	$11⅞	11⅛	11⅛	
Hemon P	1700	245	240	245	−5
Hees Int	500	$21⅞	21⅞	21⅞	
Hees D p	21300	$25¼	25⅛	25¼	
Hees Int w	500	$5½	5½	5½	+⅛
Helix	3200	$8¾	8⅞	8⅞	−⅛
Heritage	260	$21⅞	21⅞	21⅞	
Heritag A f	10090	$21	21	21	
Highwod o	6300	325	310	325	+15
HBay Mn s	12633	$6⅞	6⅞	6⅞	−⅛
H Bay Co	3050	$24⅞	24¼	24¼	−⅛
HBC A p	2174	$17¼	17⅛	17¼	
HBC B p	1000	$28⅞	28⅛	28⅞	−⅛
Husky Oil	15267	$9⅞	9⅞	9⅞	+⅛
Hydra Ex o	2130	43	43	43	
ITL Ind	7600	490	485	490	+15
ITL Ind ip	400	$10⅛	10⅛	10⅛	
IU Intl	1000	$16⅞	16⅞	16⅞	−⅛
Icor o	17500	91	91	91	
Imasco	35332	$24¼	23⅞	24⅛	+½
Imasco A p	224	315	315	315	
Imp Life p	300	$27½	27½	27½	+⅛
Imp Metl p	600	123	123	123	+3
Imp Oil A	35610	$49⅞	49¼	49⅞	+½
Inco o	2100	350	335	350	+15
Inco	272833	$18⅛	18	18⅛	−⅛
Inco 7.85	245	$20	20	20	
Inco 10	200	$27⅛	27⅛	27⅛	
Indal	800	$15½	15¼	15½	
Inland Gas	11170	$22¾	22⅛	22¾	+¼
Inland G p	200	$11⅛	11⅛	11⅛	+⅛
Innopac	9950	$14¼	13⅞	14¼	+⅜
Inter-City	17500	$15½	15½	15½	+⅛
Inter C A p	150	$15	15	15	−⅛
Inter C B p	100	$16⅛	16⅛	16⅛	−⅛
Inter C C p	10530	$20¼	20	20¼	+⅛
I Atlantis o	750	125	125	125	+10
IBM	478	$175⅞	175	175⅞	−⅛
IBM	see below				
I Corona o	14990	$15⅛	15¼	15⅛	+½
Intl Thom	26300	$8⅞	8⅛	8⅞	−⅛
I Verifac n	9150	400	390	395	−5
Intpr Pipe	3925	$42⅛	42¼	42⅛	+⅛
Invntrnic o	3700	100	75	75	−25
Inverness	4000	$5	490	490	−22
Inverns 875	1200	$14⅞	14⅞	14⅞	+⅛
Ipsco	1229	$13⅞	13½	13½	
Iron Bay T	1600	65	65	65	
Irwin Toy	528	$5⅞	5⅞	5⅞	−¼
Ivaco A f	390	$19⅞	19	19⅞	+⅛
Ivaco D p	400	$25⅞	25⅞	25⅞	
Ivaco E p	650	$25	24⅞	24⅞	
Ivaco 2nd 1	509	$27½	27½	27½	+⅛
Ivaco 2nd 2	450	$27½	27½	27½	+½
Ivaco 2nd 3	300	$30⅞	30⅞	30⅞	−⅛
Ivaco 3rd 8	5735	$23⅛	32½	32⅛	+⅛
Ivaco w	2060	$6⅛	6	6⅛	+⅛
JDS A p	1400	$26⅛	26⅛	26⅛	
Jamie	150000	59	55	59	+2
Jamie w	1000	10	10	10	+3
Jannock	1400	$15⅞	15⅞	15⅞	
Jannock 8	509	$13½	13	13	−½
Jonock wt 2	1400	$8⅞	8⅞	8⅞	+¼
Jorpal	1500	86	86	86	−4
Joutel o	25000	28	28	28	
Keg A f	4607	290	225	290	+15
Kelsey H	240	$29⅛	29⅛	29⅛	
Kerr Add	200	$15	15	15	+¼
Kiena Gld	10900	$22⅞	22½	22⅞	+⅛
L A Varah	400	320	315	320	+5
LFP Hld o	24550	$9⅞	9	9⅞	−⅛
LK Res A	600	125	120	120	+5
LK ResB f	300	135	135	135	
LVindr A f	200	200	200	200	−65
Labatt	37946	$27½	27¼	27¼	
Lac Mnrls	74759	$34½	33⅞	33⅞	+⅛
Lacana	11700	$11⅛	10⅞	11⅛	+⅛
Lafarge	250	$9⅞	9⅞	9⅞	
Laidlaw A	10600	$14¼	14	14	+¼
Laidlw B f	12630	$13⅛	13⅛	13⅛	
Laidlaw P	9690	$25⅞	25½	25⅞	+¼
LOnt Cem	1450	$13⅛	13⅛	13⅛	+⅛
Larpar	4100	420	415	420	+5
Lariat OG	4500	94	94	94	+1
Laur Wdt p	200	$25⅛	25⅞	25⅛	+⅛
Laval Cap o	21810	158	155	157	+7
Leigh Inst	3060	345	325	345	+10
Lenora o	10800	105	96	105	+10
Linear T	400	$12½	12⅛	12½	+⅛
Loblaw Co	1151	$20⅞	20⅝	20⅞	−⅛
Lob Co pr	215	$29¼	29¼	29¼	
Lob 370 p	2075	$43⅛	43⅛	43⅛	
Lochiel A f	173300	31	28	28	−3
Lonvest	31100	$17⅛	17⅛	17⅛	
Lonvest w	7950	270	255	270	+10
Lumonics	2394	$18	18	18	
Lynx Can o	6500	39	39	39	+1
Lytton M o	12000	41	40	41	+1
M-O					
M-Corp	1700	$13⅛	13⅛	13⅛	
MDS B f	100	$14½	14⅛	14⅛	+⅛
MICC A	1000	$17⅛	17⅛	17⅛	−⅛
MICC B½	600	$15⅞	15⅞	15⅞	
Mice E p	100	$16⅛	16⅛	16⅛	+⅛
Vid-one	4300	290	280	290	
MPG Inv	2382	$12⅛	11⅞	11⅞	−⅛
MPG w	260	240	240	240	−25
Mcknz	3700	$17	16⅞	16⅞	
Mclan H k	24295	$13⅛	13	13	
Mcin HY f	250	$11⅛	11⅞	11⅞	+⅛
Macmillan	20630	$18½	18	18⅛	+⅛
Mcmiln 350	7290	$21⅞	21⅞	21⅞	
Mcmiln 208	1560	$22	22	22	+⅛
Mcmiln 221	350	$25	24⅞	24⅞	−⅛
MB E p	176900	$23⅛	23	23⅛	+⅛
Madelin o	4001	85	82	83	−2
Mga A f	242200	$18⅛	18	18⅛	+⅛
Magna B	1200	$21½	21	21⅛	+⅛
Magnetcs	21500	480	470	480	+15
Maistr Cor	1135	365	365	365	+10
Manitoba p	500	$27	27	27	
Mrtme El	1008	$29	29	29	−⅛
Mrtme El p	400	$25⅛	25	25	
Maritime f	21190	$14⅞	14⅛	14⅛	−⅛
Mark Sonc	260	$12½	12½	12½	+⅛
Mark Wrk f	12750	180	172	180	+8
Mar Dmic A f	71	$8⅞	8⅛	8⅞	
Mascot G o	15636	210	201	210	
Mascot II w	5050	110	105	110	+5
Mass Fer	17317	325	315	320	+5
Mas F A	200	$11⅛	11⅛	11⅛	−⅛
Mas F B	600	$11⅞	11⅞	11⅞	+⅛
MF Intl w	11900	61	60	60	
Matchan o	5000	20½	20½	20½	−2½
Maynard	12348	$5	460	5	+40
McFinley o	960	350	350	350	+10
Mercantl	7914	$11⅛	10⅞	11⅛	+⅛
Mercntl 1	see below				
Mercntl 2	5500	$24	23⅞	23⅞	−½
Meridian	53200	400	390	395	+5
Merland E	7572	335	325	335	+10
Merind A p	2000	$18⅛	18⅛	18⅛	+⅛
Merind B p	2761	$22	22	22	
Mestn o f	442	142	142	142	−3
Midcon	300	400	400	400	
Mdland Dry	500	$8⅛	8⅛	8⅛	
Minri Res	3800	210	265	265	
Mirtone	800	105	105	105	−7
Mirtone A f	200	105	105	105	−5
Mitel Corp	23723	$9⅞	9⅞	9⅞	+⅛
Mitel 200 p	3350	$21⅞	21⅞	21⅞	+⅛
Molson A f	6729	$18	17⅞	17⅞	−⅛
Molson B	1300	$18⅛	18⅛	18⅛	−⅛
Monarco A f	159	$6⅞	6⅞	6⅞	
M Trsco w	1996	185	180	180	−10
Moore	50439	$25⅞	24⅞	25⅛	+½
Morgan	1600	395	390	395	+5
Morgan P½	100	$33½	33½	33½	
Morisn	3300	$7⅞	7⅞	7⅞	+⅛
Mothers	420	$6⅞	6⅞	6⅞	−⅛
Mothers w	2300	27	27	27	
Mum Fin p	700	$9⅞	9⅞	9⅞	+⅛
Murphy	800	$22	22	22	
Muscocho	22350	315	305	315	+10
Mus p	200	$13	12⅞	13	+⅛
NSR Res o	1000	29	29	29	+2
Nabisco L	300	$27½	27½	27½	−⅛
Nahanni o	2000	17	17	17	
Nat Bk Can	16914	$21⅛	21	21⅛	
Nat Bk [illegible]	400	$30⅞	30⅞	30⅞	
Nat Bons	6035	$23	22	22	+⅛
Nat Res	11455	110	100	100	−10
Nat Sea A	500	$8⅞	8⅞	8⅞	−⅛
Nat Va Trco	8000	$22	21½	22	
Nearctic o	6000	80	80	80	−4
Nfl CapA f	1200	$7⅛	7⅛	7⅛	−⅛
Nfld LP A	250	$17	17	17	+⅛
Nfld Tel	5310	$16½	15⅞	16	−⅛
Nfld Te 885	400	$20	19⅞	19⅞	−⅛
Newscop	8300	320	300	320	+15
Nkl Rim o	7000	18	18	18	
Noma A f	26185	$15⅛	14⅞	15⅛	+1⅛
Noma B	500	$15	15	15	
Norando	22183	$15⅛	15⅛	15⅛	
Nor F½	219	$99⅞	99⅞	99⅞	
Norands E p	2450	$24⅞	24⅞	24⅞	
Norcen	4544	$15⅞	15⅞	16⅛	
Norcn ord f	11035	$15⅛	15	15	−⅛
Norcn 7½	5925	$24½	24	24⅛	+⅛
NC Oils	1100	$14⅛	14⅛	14⅛	
Northair o	280	175	175	175	
Nor Tel	61524	$46⅞	46⅛	46⅞	−⅛
NTel 21875	800	$27	26⅞	27	+⅛
NTel 222	505	$27⅛	26⅞	27⅛	+⅛
NTel 3 n	6400	$26⅛	24⅞	26⅛	+⅛
Northgat	2100	470	450	470	+20
Nmmber o	7000	81	79	80	
Ntwst Drg	200	$7⅛	7⅛	7⅛	
Nva AltA f	11671	$6⅞	6	6⅞	+⅛
Nova C p	130	$80	80	80	
Nova G p	410	$25⅞	25	25⅞	
Nova J p	200	$25⅞	25⅞	25⅞	−⅛
Nova K p	3500	$20⅞	20⅞	20⅞	−⅛
Nova L p	1200	$29⅛	29	29⅛	
Nova M p	6200	$28⅞	28⅞	28⅞	+⅛
Nova N p	800	$28⅞	28⅞	28⅞	+⅛
Nova O p	4200	$26⅛	26	26⅛	+⅛
Newsco W	700	$19⅞	19⅞	19⅞	+⅛
Nu-West	10000	45	43	43	+2
NuWst 1p	A35889	40	39½	40	+½
NuWst 1p	B74100	38	37	37	+1
Numac o	6600	149	137	149	+7
Numac	2700	$12	11⅞	12	+⅛
Oakwd A f	4852	$6	5⅞	6	+⅛
Okwd B p	100	$26⅛	26⅛	26⅛	
Okwd C p	1400	$7	7	7	
Obrien o	3000	70	70	70	
Ocelot B f	6900	$6⅛	6⅛	6⅛	−⅛
Octego	300	$7⅞	7⅞	7⅞	+⅛
Omnibus o	5945	300	295	295	−10
Omnbus w	7247	35	35	35	−5
Onitap o	3500	21	20	21	
Orbit	1133	130	125	130	+1
Orra o	3100	30	30	30	+3
Orca w	250	[illegible]			
Osh Chap	see below				
Oshawa A f	1800	$32	31⅞	32	+⅛
P-S					
PCL Indust	200	$5⅛	5⅛	5⅛	+⅛
PCsar A o	3200	200	190	200	+5
PCsar B f	1100	190	180	190	−10
Pac NMA f	200	$20	20	20	
Pac TrOc o	34000	150	147	150	
Pac W	56600	$14	14	14	
PWstn A p	1200	$26⅞	26⅛	26⅞	+⅛
Page Pet	3000	48	45	48	−2
Paurin A f	43820	$8⅞	8⅞	8⅞	
Parm w	59000	270	265	270	
PaSleer o	9000	22	21	22	−1
Paloma P	4700	400	340	390	
Pamour	4800	$7⅛	7⅛	7⅛	
PanCan P	2296	$35	34⅞	35	+⅛
Parkland	700	$12⅛	12⅛	12⅛	+⅛
Pathfind o	4700	136	135	136	−4
Paulin A	100	$5	5	5	
Pt Bell O	3000	110	110	110	
Peerless	100	$6⅛	6⅛	6⅛	−⅛
Pegasus	21440	$11⅛	11	11⅛	+⅛
Penn Wst o	10290	145	145	145	+3
Pennant o	15000	34	31½	31½	−2
Pzewl A f	5300	$8⅛	8⅛	8⅛	
Petromet o	31002	375	370	370	−3
Petro Sun o	500	275	275	275	
Petro Sun w	800	46	46	46	+5
Petrox o	1000	25	25	25	+2
Phillips Cb	300	$15⅞	15⅞	15⅞	−⅛
Phonix Oil	3800	$8⅞	8⅞	8⅞	+⅛
Pine Point	655	$22⅛	22	22	−⅛
Place GO o	2500	120	120	120	−1
Placer	118780	$23⅛	22⅞	23⅛	+⅛
Placr o	125590	$12⅛	12	12⅛	+⅛
Placer w	3600	225	195	225	+22
Plexus o	1000	175	175	175	−5
Poco Pete	8400	$8	7⅞	8	+⅛
Pysr pr	750	$27⅞	27⅞	27⅞	
Pominex o	1000	29	29	29	+3
Potash Co p	2700	$17⅞	17⅞	17⅞	−⅛
Potter A f	1300	152	145	152	+7
Power Cor f	20325	$18⅛	17⅞	17⅞	+⅛
Pow C 2.375	250	$26⅛	26⅛	26⅛	
Powr Fin	800	$25½	25½	25½	
Precamb	200	$5½	5½	5½	
Princpl A f	100	$10½	10½	10½	
Provigo	5290	$25⅞	25½	25⅞	−⅛
Que Wst o	42500	35	35	35	
Que Sturg o	1100	435	425	435	+5
Quebcor	8050	$12	11⅞	12	
Qintro B o	2061	48	48	48	+3
Rnchm A f	1600	$6⅞	6⅞	6⅞	
Rnchm B f	365	$6⅞	6⅞	6⅞	
Ranger	67850	470	460	465	
Ravrock f	140	$8⅞	8⅞	8⅞	+⅛
Rec Gld o	11000	90	85	85	−5
RclCap A f	500	$5⅞	5⅞	5⅞	+⅛
Redpath	1359	$13⅛	13	13⅛	+⅛
Redstone c	9050	36	35	36	+1
Reedst 1 5p	9966	$38⅛	37⅞	38⅛	+⅛
Regional o	2100	445	430	430	−10
Reigate A o	3000	16	15	15	
Reigat 12 p	700	365	360	365	−5
Reitman	200	$21⅛	21⅛	21⅛	+⅛
Renisanc	4502	$8⅛	8⅛	8⅛	
Revelstk p	250	$11	11	11	
Revn Prp	A10933	225	225	225	
Revnu B f	5400	123	115	115	−8
Rio Algom	44944	$22⅞	22⅞	22⅞	+⅛
Rio 580 pr	210	$67⅞	67⅞	67⅞	
Rogers B f	2660	$12	11⅞	11⅞	−⅛
Roman	600	$11	11	11	−⅛
Rothman	750	$35	34⅞	34⅞	−⅛
Rothm 3p	375	$14⅞	14⅞	14⅞	−⅛
Royal Bnk	64437	$30⅞	30	30⅛	+⅛
Ry Bk 1.58	1600	$22⅞	22⅞	22⅞	+⅛
Ry Bk 2.75	4000	$22⅞	32⅞	32⅞	+⅛
Ry Bk 1.45	3575	$17⅛	17⅛	17⅛	+⅛
Ry Bk w	17450	360	345	350	+10
Ryl T C M	360	$11⅞	11⅞	11⅞	
RyTrco A	26672	$20½	20	20½	+⅛
RyTrco B	500	$20	20	20	−3
RyTrco F p	150	$99⅞	99⅞	99⅞	
Ry Trco w	300	$7⅛	7⅛	7⅛	+⅛
Rayex	137411	300	290	290	
Rayex p	37436	$6⅛	6	6⅛	
Riprtnd o	17100	8	8	8	
Rurtnd p	500	190	180	180	
SHL Systm	795	$9⅞	9⅞	9⅞	+⅛
StL CemA f	3015	$21⅞	21⅞	21⅞	
Saskc B o	1000	20	20	20	−10
Scarboro o	28000	47	45	47	−1
Scarboro w	10000	12	12	12	−4
Sceptre	6279	$5⅞	5⅞	5⅞	
Sceptre pr	1200	$17⅛	17⅛	17⅛	+⅛
Scintiloi o	3500	75	70	70	−5
Scintrex	800	$10⅞	10⅞	10⅞	+⅛
Scot Paper	250	$18⅞	18⅞	18⅞	−⅛
Scot York	1500	260	255	255	−15
Scotts f	433	$26⅞	26⅞	26⅞	−⅛
Scotts C	225	$26⅞	26⅞	26⅞	
Scurry Rn	1180	$25⅛	25	25⅛	+⅛
Seabrit A o	16000	150	140	150	+12
Seagram	44500	$55	54⅞	54⅞	+⅛
Sears Can	3500	$8⅞	8⅞	8⅞	+⅛
Seaway [illegible]	200	475	450	450	−50
Seaway pr	100	$8	8	8	+1
Secu 2.5625	100	$29	29	29	
Secu 3.22 p	see below				
Selkirk A f	6300	$21⅛	21	21⅛	+⅛
Selkirk w	100	56	56	56	−1
Shell Can	41885	$24⅛	24	24⅛	
Sherritt	16676	$8	7⅞	7⅞	
Sicomv o	12000	77	72	77	+3
Sigma	500	$8⅛	8⅛	8⅛	
Siltronix	602	245	240	240	−5
Silver Lk o	8000	110	110	110	
Silverstd o	2000	104	100	100	−2
Silverton o	2000	185	180	180	−5
Simco Eri	2700	$6⅞	6⅞	6⅞	+⅛
Slater B f	800	$12	12	12	−⅛
Sobeys A f	425	$25	25	25	
Sogepet o	11300	125	117	124	−1
Sogepet w	6000	28	22	26	+6
Sonor o	17000	30	32	30	+5
Sorony B	6200	$6	5⅞	6	
Sentrl o	3000	73	73	73	
Southam	12460	$33⅛	33⅛	33⅛	+⅛
Stel Aero	13346	$28⅛	28⅛	28⅛	−⅛
Spectra	2800	22	22	22	−1
Spooner	6000	25	25	25	−1
Stanley	2500	235	225	235	+10
Steinbrg A f	1840	$24⅛	24⅛	24⅛	
Stelco A	12125	$20⅞	20⅞	20⅞	+⅛
Stelco C p	8650	$22⅛	22⅛	22⅛	+⅛
Stelco D p	7700	$26⅛	26	26	
Stelco E p	800	$30½	30½	30½	+⅛
Stelco w	22755	113	112	113	+16
Strad OG o	750	380	380	380	
Strathfid o	21000	400	400	400	−20
Stuart Oil	300	$20½	20	20½	+⅛
Sid Cutt o	13300	330	325	325	+5
Sullivan	2000	350	350	360	
Sulpetro	1000	210	210	210	−1
Sunburst o	1000	31	31	31	−2
Sydney o	2200	21	21	21	+1
T-Z					
TIETel	8716	$7⅞	8⅛	8⅛	+⅛
Talcorp	1000	90	90	90	
Talcorp 100	4000	255	255	255	
Tratwnd o	2500	30	30	30	−1
Tara	1000	$14⅞	16	16⅛	+⅛
Teck Cor A	2982	$14⅛	14⅛	14⅛	−⅛
Teck B f	9308	$13⅞	13⅞	13⅞	+⅛
Teck E p	400	$27	27	27	
Teck F p	3600	$26⅛	25⅞	26⅛	+⅛
TelMet B f	300	$30⅞	30⅞	30⅞	+⅛
Temagmi	2500	21	21	21	
Terra 12n o	1900	335	310	325	+15
Terra p	6000	95	95	95	−2
Texbrtech o	2460	14	14	14	
Tex Can	34329	$31⅛	31⅛	31⅛	−⅛
Thom L o	1000	55	55	55	+1
Thom N A	26975	$30⅞	30⅞	30⅞	+⅛
Tiber	1933	$5⅛	5⅛	5⅛	
Timbg o	500	50	50	50	
Tiverton o	7150	65	65	65	−1
Torstb A	700	165	165	165	+1
Torstl E f	775	175	165	175	+10
Toramont	400	$10⅛	10⅛	10⅛	
Tor Dm Bk	4188	$22⅞	22⅞	22⅞	+⅛
TD Bk 1.80	100	$22½	22⅞	22⅞	−⅛
TD Bk 2.875	1050	$26⅛	26⅛	26⅛	+⅛
TD Bk C	1000	$26⅛	26⅛	25⅞	+⅛
Tor Sun	4400	$22½	22½	22½	
Torstar B f	1900	$27⅞	27⅞	27⅞	+⅛
Torstar 268	100	$26	26	26	
Torstar 170	2100	$31⅛	31	31	−⅛
Torstar w	6050	$8⅛	8⅛	8⅛	
Total Pet	30500	$18⅛	18⅛	18⅛	+⅛
Total PA p	700	$36	35⅞	35⅞	
Total P w	1000	235	235	235	+10
Traders A f	3435	$21⅛	21⅛	21⅛	+⅛
TrCan R A	16000	220	218	218	−3
TrC R p	200	$16⅞	16⅞	16⅞	−⅛
Trans Dom	7200	151	150	150	−1
Trns Mt	1737	$9⅞	9⅞	9⅞	−⅛
TrAlt R pB	1075	$25⅞	25⅛	25⅞	+⅛
TrAlt A	89089	$25⅛	24⅞	25⅛	
TrAlta 4	270	$53⅞	53⅞	53⅞	
TrAlta 140	200	$24⅛	24⅛	24⅛	−⅛
TrAlta 12	1300	$27	26⅞	26⅞	
TrAlt 14.25	6600	$28⅞	28⅞	28⅞	
TrAlt 12½	1150	$28⅞	28⅞	28⅞	−⅛
TrAlt 9	500	$27⅛	27	27⅛	+⅛
TrAlt 8.40	500	$26⅛	26⅛	26⅛	
TrAlt w	8235	375	365	365	−5
TrCan PL	57290	$25⅞	24⅞	25⅛	+⅛
TrP 2.80 p	800	$34⅞	34⅞	34⅞	−⅛
TrP 1st D	4000	$50⅞	50⅞	50⅞	+⅛
TrP 1st E	100	$55	55	55	−⅛
TrP 1st F	650	$58⅞	58⅞	58⅞	−⅛
Triarc Res o	19560	72	67	67	+1
Trstr Vlly o	2500	150	150	150	+2
Trilon	13300	$11⅞	11⅞	11⅞	
Trilon A	3437	$20⅞	20⅞	20⅞	
Trilon Fin o	1900	$24	23⅞	24	+⅛
Trilon w	2100	425	415	425	+5
Trimac A w	1100	$5⅞	5⅞	5⅞	+⅛
Trimac	12312	360	350	360	+10
Tri [illegible]	100	$11⅛	11⅛	11⅛	−⅛
Trinity Res	1500	340	335	340	+10
Trpl Crn E	2900	325	325	325	−5
Trizec A f	8950	$26⅛	26	26	−⅛
Trizec B	200	$26⅛	26⅛	26⅛	
Trizec 3 p	2000	$10	10	10	
Trizec 4 p	1800	$24⅞	24⅞	24⅞	
Trizec 5 p	100	$24⅞	24	24	−⅛
Tuhu A	1600	325	325	325	
Tuckta A w	6000	90	90	90	−5
Tudor o	13400	$7⅛	7⅛	7⅛	+⅛
Turbo	39245	54	52	53	
Tur Ent p	3090	32	32	32	
UAP A f	350	$22⅞	22⅞	22⅞	
ULS Cap p	3100	$26⅛	26⅛	26⅛	−⅛
Ulster P p	17800	141	140	140	−1
Ultmar pl	3000	390	390	390	+10
Unicorp S	430	$17⅞	17⅞	17⅞	+⅛
Unicorp A f	3500	$7⅞	7⅛	7⅞	+⅛
Unicorp 11	100	$21⅞	21⅞	21⅞	
Unicorp 80	2500	$7½	7	7½	+½
Unic 117	7200	$11⅞	11⅞	11⅞	
Unicorp w	5802	135	125	135	+15
UnRes A f	3100	111	105	105	−10
Un Carbid	210	$13	13	13	
U Entprise	4402	$12	12	12	
U Gas 1433	2700	$23	23	23	+⅛
U Cdn Shar	100	$8⅞	8⅞	8⅞	−⅛
U Corso	2100	100	100	100	
U Keno	10220	$8	7⅞	8	+⅛
US Steel 1p	2000	$25	25	25	
VS Serv	1000	$24	24	24	
Value Inv	5400	$10⅞	9⅞	10⅛	+⅛
Value p	4100	$26⅞	26	26⅛	+⅛
Value w	45090	378	335	372	+32
Van Der	1600	395	390	390	−10
Verson o	2000	80	80	80	+1
Versit A f	2300	450	440	440	
Versit Cl B	150	435	435	455	
Versit Cor p	2150	$11⅞	11⅞	11⅞	
Versit 2625	1100	$25⅞	25⅞	25⅞	
Vestgron	600	$5⅞	5⅞	5⅞	+⅛
Vulcan Ind	4000	260	245	260	+15
WC B f	3600	$9⅛	8⅞	9	+⅛
Wabasso o	100	100	100	100	+2
Walker R	13615	$31⅞	31⅛	31⅞	+⅛
Walker 2½	5377	$28⅛	28	28⅛	+⅛
Walker 9½	500	$29⅛	29	29⅛	+⅛
Wlkr 14½	200	$27⅞	27⅞	27⅞	
Wlkm 1	14293	315	310	315	+15
Wlkr 1982 w	1413	445	430	445	+10
Wis Redku	400	285	285	285	−5
Walwyn	2250	265	261	261	+5
Wardair	5160	$20⅛	20⅛	20⅛	+⅛
Warren [illegible]	20300	29	28	29	+3
Wcntb	2600	71	70	71	
Westa A p	1000	$24⅞	24⅞	24⅞	−⅛
Westburne	2000	$11	11	11	−⅛
Westcst T	8100	$16⅛	16	16	−⅛
Wcoast S p	2250	$20⅛	20⅛	20⅛	+⅛
Westfield	3000	135	135	135	−1
Westfort	1000	8	8	8	
Wvbr	500	$3	$3	$3	
Westgro B p	250	435	435	435	
Westmn	5700	$12⅛	12	12⅛	+⅛
Westmn p	2000	$26⅛	25⅞	26⅛	+⅛
Westmnt	14000	143	141	143	+2
Weston	340	$86⅛	85⅞	86⅛	+⅛
Wstn w	25	$98⅞	98⅞	98⅞	
Wharf	55600	290	285	285	−10
Whim Crk o	5500	260	255	255	+5
Wicklw E o	2569	36	36	36	
Win-Eld o	2000	55	55	55	−3
Ward A	10946	$14⅛	14	14⅛	
WEstl f	3300	$8⅞	8⅞	8⅞	
WEstl A	1400	38	35	35	+3
WEap [illegible]	2000	125	125	125	−2
X Cal o	19000	68	67	67	−2
X Cal w	20000	10	10	10	−2
Xerox	100	$27⅞	27⅞	27⅞	+⅛
Yellowkn A	4455	230	220	220	+10
YK Bear	2150	$5	58	58	
Yk Bear	12600	$8⅛	7⅞	8	+⅛
Yk Bear 135	300	$19⅞	19⅞	19⅞	
Zentt	1400	185	140	185	−10
Partially Paid Shares					
BrTel pdr f	250	$37⅛	37⅛	37⅛	+1⅛
CDC f R	4706	$6	490	490	
Texaco f A	10800	$14⅛	14⅛	14⅛	−⅛
Partnership Units					
Trust Units					
C Perm un	6700	$9⅞	9⅞	9⅞	−⅛
Rio Gold US	6400	44	40	40	−3
Traded in US Funds					
Alum B	300	$26⅛	26⅛	26⅛	−⅛
Alum d pr	200	$24⅛	24⅛	24⅛	
Bow Vly 200	300	$24⅞	24⅞	24⅞	
C Bath 325	1120	$35	34⅞	35	
IBM	2000	$127⅞	127	127⅞	+⅛
Mercntl 1	2600	$25⅛	25	25⅛	+⅛

VANCOUVER

INDICE GENERAL Fermeture 1301 93

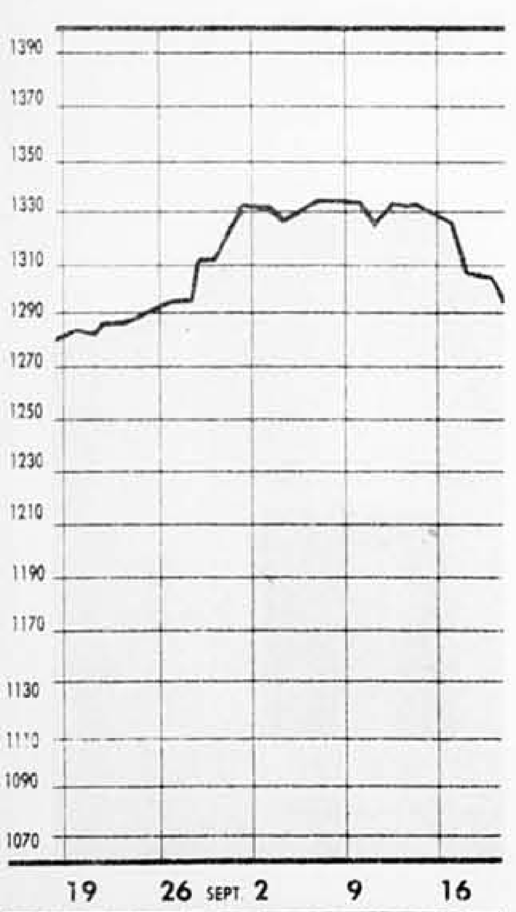

VOLUME QUOTIDIEN DES TRANSACTIONS: 13 800 000

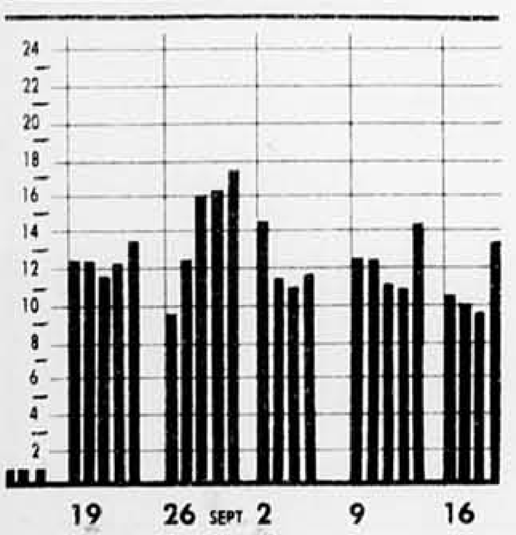

Valeurs	Ventes	Haut	Bas	Ferm.	ch. Net
ABS res	3000	46	45	46	+1
Aaron Mng	4100	13	13	13	
Abo oil corp	4300	63	60	60	−3
Acrods	19500	50	50	50	
Acheron	10000	23	20	20	−3
Acorn res	24000	28	24	28	+1
Aquadin	22500	89	80	89	+4
Acquest	500	15	15	15	+2
Ad Dome	600	330	330	330	
Adola w	63000	7	6	7	+2
Adams svr	13600	100	91	100	+7
Admira	500	10	10	10	
Adrian	12100	42	38	42	
Aegis	29500	40	39	40	+1
Aerie rs	500	12	10	12	
Aerotrc rs	6000	55	55	55	+2
Adv Dern	4000	145	125	135	−10
Argos res	10000	45	43	43	−4
Aerolift Inc	14550	57	50	50	
Agio	6000	30	30	30	
Aber res	1000	80	80	80	
Alamo dev	1000	26	26	26	−2
Alka dool	5051	100	100	100	
Alben exp	2500	30	30	30	
All star	13000	22	21	23	+1
Allure rs	12500	40	35	35	−3
Alpha res	18000	100	95	100	+10
Alpha	16500	63	58	63	+7
Altar gold	1500	15	15	15	
Alto ex	7000	35	35	35	
Amazon pete	4500	40	38	38	
Amble res	14500	62	60	62	+4
Amco res	2700	81	81	81	−9
Amr ag	16150	34	30	30	+3
Amr bdgt	4000	4	4	4	
Amer res o	10400	310	300	310	+5
Amer tec	19800	118	110	118	+8
Amertex	2500	20	20	20	
Amhawk	2000	11	11	11	
Amr mine	12000	40	40	40	−5
Amstar	15100	99	93	95	+5
Anchor gld	19000	90	85	85	
Anglo cdn	1500	55	55	55	+9
Anglo Bom	500	56	56	56	−4
Angus res	2180	18	18	18	
Applied en	2400	78	78	78	
Arbor res	2000	85	85	85	−10
Arctr mnr	1000	40	40	40	
Arctic Red	2000	26	26	26	
Argentex	14600	100	94	94	+4
Arcarro	10500	64	60	61	−1
Arivaco sil	5000	175	160	170	+70
Arizona svr	15225	105	102	105	+5
Ark egy	7000	14	13	13	
Ark la tex	16086	118	105	115	+15
Armeno	1100	155	149	149	+3
Armor Dv	4500	35	35	35	
Arrowhd	1500	13	13	13	
Ashburton	12000	21	20	20	−1
Ashcrft	12000	19	19	19	+1
Ashko res	6000	60	55	60	+7
Athena	10000	16	15	16	
Atlij res	4500	33	32	32	−1
Auckland	4000	21	20	20	
Aurex res	2285	32	32	32	
Avalanche	1500	40	40	40	
Avalon res	7000	14	14	14	
Avalnc Intl	3000	20	20	20	
Avino mns	18500	290	273	280	+13
Avino w o	2700	62	60	67	+3
Award res	5400	20	20	20	
Awesome	1500	32	32	32	
Axiom ex	4700	240	230	230	−10
Azaro	5000	10	10	10	
Azure res	9000	24	21	21	−8
BC res	12699	220	212	212	−4
BC Tel	700	$22⅛	22⅛	22⅛	+⅛
BCPh [illegible] pr	250	$63	63	63	
Bond res	119300	209	186	204	+20
Bonmo	24500	77	72	73	+3
Banbury	5000	35	35	35	
Banco res	2000	445	440	440	
Bank BC	4165	500	490	495	+10
Bankit res	1500	18	18	18	
Barqwest	19500	28	25	25	
Bardine	800	58	8	8	
Baroque	19500	43	40	43	+3
Barsand	5600	44	40	44	
Bart res	2000	75	75	75	
Bathurst N	1000	52	52	52	−2
BDC Ind	32200	33	32	33	+2
Beaufield	8000	80	80	80	
Beaver res	7500	140	136	139	+3
Bel air	1500	17	15	17	+1
Belco eng	1000	45	45	45	
Belmont	9000	145	140	140	
Belmoral	600	375	375	375	+10
Bentley rs	2200	28	28	28	
Berglyn	1000	37	37	37	+2
Berkley	2000	100	100	100	+6
Berle res	15000	27	26	27	+2
Bermi sh	7000	37	35	37	
Big ben	500	65	65	65	
Big l dev	9450	29	29	29	
Big m	2000	38	38	38	+1
Big m w	4000	6	6	6	
Bighrn	15000	14	14	14	+1
Bishop mn	2600	200	180	200	
Bntec dev	8500	80	80	80	−2
Bk diamnd	4500	24	24	24	+2
Bk thundr	2800	16	16	16	−4
Blizzard	2500	12	12	12	
Blue ridge	3000	32	30	30	
Bluegrass	40100	60	43	43	−4
Bois creek	1000	38	38	38	−1
Boulder mt	11187	30	30	30	
Bowes [illegible]	3000	18	18	18	
Brace res	16500	40	35	40	+5
Bradnr rs	3300	45	45	45	−5
Brossue	4700	42	39	40	−2
Brat d or	3600	210	191	210	+30
Breakwtr	500	$7⅛	7⅛	7⅛	+⅛
Brent res	2260	90	90	90	+8
Brewmstr	4000	80	80	80	
Bricon Res	2500	93	93	93	+3
Brigade	9000	27	26	27	
British pac	2000	275	265	265	
BRO res	1000	20	20	20	
Brohm	11500	56	50	56	+5
Brower	2000	32	32	32	−3
Brower w	10000	5	5	5	
Buena ex	17500	150	145	146	−3
Bullet gr	9000	61	61	61	+1
Bullet w	10000	5	5	5	
Burvard	14100	150	145	150	+5
Buttr	40200	75	73	73	−2
CIS tech	3200	375	360	375	+15
CT expindo	16000	48	45	46	+5
Caoro vent	17500	63	63	63	−2
Cache d or	2000	50	50	50	
Cal denver	13600	200	185	185	−15
Calif silver	8200	$5⅞	5⅞	5⅞	+⅛
Calex mnr	18500	260	235	260	+30
Caoine	14000	6	5	6	−2
Calypso dv	24667	23	22	23	
Cam net	1600	260	255	255	−5
Can Am gld	3000	23	23	22	−1
Can tel cm	2000	16	16	16	
Canamera	6000	82	80	82	
Canasi rs	500	30	30	30	
Canbec res	10500	34	34	34	
Canadi dv	13500	53	48	53	+3
Caleco res	53700	232	227	230	+1
Canon mi	27400	225	146	220	+70
Canova res	500	85	85	85	
Canrecs	500	58	58	58	+1
Canyck rs	14000	240	230	240	+3
Cape res	11000	33	28	33	+3
Capella rs	13500	35	33	35	
Capella w	8500	4	4	4	−1
Capitano	17000	62	58	62	−1
Capri res	6500	50	45	45	−10
Capricorn	10000	22	22	22	
Cariana M	1500	15	15	15	
Caribe pete	4000	13	13	13	+1
Carina	2600	75	70	75	+6
Carlson	15000	77	75	77	+2
Carnes	10000	15	15	15	
Carrera	22006	59	56	58	+2
Cascdia	1500	40	40	40	
Casino svr	1500	23	23	23	
Cassia	500	12	12	12	
Catear a	21000	11	11	11	
Cater eng	9500	29	29	29	
Catlow res	4000	20	20	20	
Caulfeld	18200	47	40	40	−2
Cdn arctic	8000	40	40	40	
Cdn conf	3000	8	8	8	+1
Cdn ferrite	21500	183	178	180	−7
Cdn powne	3500	38	37	37	+1
Cdn pm	125600	175	164	166	+6
C prm wi	27350	41	36	40	+6
Cdn united	2750	135	125	135	+10
Celebrity	3000	24	22	22	−2
Celico Res	4000	55	55	55	
Celtic res	2000	40	40	40	
Champion	12000	35	33	33	−2
Channel	9000	35	35	35	+5
Charlmgn	14600	68	64	68	+2
Charlesth	16500	10	10	10	
Cheryl res	500	40	40	40	−2
Chesmnst	2000	55	55	55	
Chevy dev	7000	32	32	32	−3
Chisholm	2333	10	10	10	
Chop cmp	15000	$6⅛	6⅛	6⅛	
Churchill	500	30	30	30	
Chufine rs	30000	35	29	33	−1
CIBC	4000	$37	37	37	+⅛
Claymore	82700	42	37	42	+6
Coast rang	11000	80	80	80	
Cold lake	30000	37	35	35	−2
Colfax engy	11500	65	61	65	+5
Collins res	2600	23	23	23	
Colony pac	1275	155	150	150	
Comox	3000	45	45	45	
Comox w	9000	5	4	4	−1
Comcotrx	500	10	10	10	
Concert rs	1500	260	260	260	
Concord	1000	40	40	40	
Condoko	25500	63	60	60	
Cons Ascot	1360	30	30	30	
Cons arct o	1060	135	135	135	
Cons Barier	1500	150	150	150	
Cons cinola	1060	240	240	240	−5
Cons fredn	8000	58	50	51	
Cons intl pr	1112	300	295	295	+5
Cons knobx	2200	37	37	37	
C pavmstr	1000	23	23	23	
Consort	34500	33	30	30	−1
Contender	1500	34	34	34	
Conversn	7400	165	160	165	
Coral eng	11500	48	47	48	+5
Coronado	2000	50	50	50	
Coronet rs	2000	160	160	160	+5
Corporate	11500	6	6	6	
Corrie res	7500	15	15	15	
Cosmos res	18150	47	41	45	
Coul creek	1000	50	50	50	+5
Cuve enay	10000	59	55	55	−5
Craven res	1000	90	90	90	
Cream svr	5000	85	85	85	
Crimson	3500	23	23	23	
Crossland	500	65	65	65	
Crowder	13600	175	170	170	−5
Cruise mnrl	8000	75	68	75	+5
Crystal	48500	32	29	32	+2
Cumbrlnd	4000	50	50	50	
Cusac Ind	5300	134	130	134	+4
Custom pet	500	15	15	15	
Cutlass res	1600	340	325	325	−5
Cyrano	13900	194	175	194	+24
DK platm	1300	32	32	32	
Dor Val	4500	175	170	170	
Dotrey res	8000	72	72	72	
Dokoto	2900	12	12	12	−3
Dolls env h	8000	135	120	130	−5
Donkoe mn	1200	45	45	45	
Doon lpu	400	$27	27	27	
Davenport	15500	35	35	35	+10
David Mnrl	52600	67	50	67	+7
Dawson	5000	80	75	80	
De bono	16500	73	65	73	+5
Decker res	17500	64	62	62	−1
Del norte	1000	22	22	22	
Denar mns	12000	25	25	25	−5
Desprdo	13500	60	55	60	+5
Diamond	4000	120	115	120	+10
Diana res	13200	30	30	30	−2
Datec res	6000	30	26	30	+5
Discv gld	1000	60	60	60	−7
Diversifd	3000	125	125	125	
Dolly vran	500	40	40	40	
Domega	15500	40	37	40	
Dorado Res	3500	12	12	12	
Dragoon rs	7000	31	31	31	
Du well	1000	68	68	68	−2
Dual Res	1200	210	210	210	−10
Duke mnr	10000	28	26	26	−1
Dunch gld	1500	28	28	28	+1
Duration	7500	30	30	30	−2
Dusty Mac	5000	110	110	110	−15
Dynamic	43200	67	57	64	−4
Dyntrncs ls	1000	90	90	90	
ESI Ind	800	335	335	335	
Eastn ifs	7945	21	21	21	
Eastmg gld	1000	160	160	160	−40
Eden res	500	33	33	33	−2
Edgemont	4500	40	38	40	+2
Edgewatr	6100	155	150	150	
El dorado	39700	92	85	92	+3
El paraiso	1000	22	22	22	−4
Eldon res	1000	12	12	12	
Eldorado	25000	10	10	10	+1
Electra nw	19000	50	47	50	+9
Electra	89000	39	31	39	+9
Elektra pw	2000	20	20	20	
Elite res	500	115	115	115	
Emrald Isl	4000	56	56	56	
Emrld ik	7500	180	180	180	+6
Energex	71700	50	45	45	−5
Enfield res	1000	68	68	68	
Epoch cap	270	54	54	54	
Equivest	5006	390	385	390	
Equus	12000	42	40	40	
Esprnz	12500	65	61	65	+3
Essex	500	85	85	85	
Eureka res	890	60	60	60	−5
Europa vnt	14000	55	53	55	
Euromin	7000	85	85	85	−5
Everest rs	3000	130	130	130	+10
Explorer	5000	7	7	7	
Expo oil	5000	9	9	9	
Extotal	4000	55	52	55	
FM res	5000	29	29	29	
Fairlady	2000	33	33	33	
Falmouth	2500	20	20	20	
Ferber	29500	71	67	72	+11
Ferber w	16596	25	21	21	+6
Fifth gn o	7000	26	25	25	−5
First cdn	7300	145	125	145	
First china	22500	20	20	20	
First devon	11500	80	75	80	+5
First dx o	4000	40	40	40	
First gnrm	4000	190	185	190	
First gen	1500	27	27	27	+2
Fleck res	11200	193	185	190	+5
Flow rs w	86000	10	8	8	−2
Flow res	196500	69	57	57	−6
Folkestn	10500	55	50	50	−5
Fontana	6500	32	30	30	
Foremost	3500	38	37	37	−1
Forester	2000	73	70	73	
Fort knox	5000	58	55	55	−3
Forty nine	5500	10	9	9	
Freeport	2000	60	60	60	
Freeway	4200	131	126	130	+5
Fury exp	500	60	60	60	
Gallen res	5000	14	14	14	
Gallant	1000	40	40	40	
Gamin res	8525	63	60	61	+1
Geddes res	2000	73	71	71	
Gemini fc	1300	160	160	160	+10
Gemini w	20000	62	57	57	−3
Gen systen	20000	80	75	80	+5
Genesis	6000	37	35	37	−1
Geostar	4000	32	31	31	
Geotech	2000	35	33	35	
Giant Piper	2200	52	52	52	
Gladiatr	3000	18	18	18	
G shamrk	3000	57	54	54	−1
Glenvet	6000	76	75	75	
Glitter gld	16000	41	38	40	
Glow res	8500	95	85	95	+6
Gld bridge	9500	29	21	21	−7
Gld seekr	30000	20	16	20	+8
Gold std	86000	25	25	25	
Gold star	4000	34	33	34	+2
Gld texas	9500	55	50	50	
Goldn bear	2550	415	405	405	−20
Gldn chnc	1500	71	71	71	+1
Gldn cn	22000	41	40	41	
G down	3500	23	23	23	
G down w	4000	1	1	1	
Gldn dran	1500	30	30	30	
Gldn eye	500	36	36	36	
Gldn hind	4000	28	28	28	+2
Gldn hope	11000	45	40	45	
Golden key	3000	70	70	70	
Gldn knight	5500	475	460	470	+30
Goldn lion	4500	$5⅛	5⅛	5⅛	−⅛
Gldn news	35000	75	72	75	
Gldn north	9466	160	150	150	
Gldn pond	1500	44	44	44	
Gldn p	35000	75	72	75	
Gldn pv w	7000	15	15	15	
Gldn rim	6500	55	55	55	
Gldn scept	1350	$9⅛	9⅛	9⅛	+⅛
Gldn seal	1000	19	19	19	
Gldn sevil	6500	45	35	40	−5
Gldn shld	2000	70	70	70	+7
Gldn tag	2100	30	30	30	
Gldn tech	1000	70	70	70	
Gldnbel res	11800	250	235	250	+10
Gldnbel w	12500	60	56	60	+2
Goldera	3400	150	140	150	+10
Goldpc inv	1500	17	17	17	+2
Goldrich	4000	35	34	34	+1
Goldsil	16200	140	136	136	−5
Goldstack	2300	95	90	90	
Goldstone	500	125	125	125	
Goldstrem	1000	150	150	150	−10
Goldwinn	1125	39	39	39	
Goliath gld	2000	$10	10	10	+⅛
Gonzales	11000	32	32	32	
Gordon	10500	8	8	8	
Gossan res	4000	5	5	5	
Grancmp	5000	25	20	25	
G canyn	14000	20	19	20	+1
Grd trunk	1000	23	23	23	−2
Grandvw	5900	355	330	355	+15
Granvil	16100	160	145	150	−9
Greyhawk	9500	21	18	18	−4
Groton	16500	35	32	35	
Groundstr	1000	30	30	30	
Great bear	500	10	10	10	
Gt Nor Pete	2575	13	13	13	
Grt pacific	1000	41	41	41	−1
Guardian	10000	38	38	38	
Gulf titan	11600	240	222	240	+15
HTR Ind	2400	440	420	440	+15
Hambro rs	5500	29	27	27	
Happy res	500	36	36	36	
Hargar	21000	30	30	30	
Harlin res	10000	100	100	100	
Harwin ex	1000	32	32	32	−2
Hawksbill	200	200	200	200	
Hathorn	2500	35	34	34	
Heaston	10500	51	46	46	−9
Hector res	8500	128	120	128	+8
Hedley pac	6000	26	26	26	
Helix systm	3800	180	172	180	+5
Hemgl	24000	52	50	50	
Hemlo exp	7000	21	21	21	−1
Hennessy	22500	45	42	42	−3
Herdis	20201	120	111	112	−3
Heritage	5000	55	51	51	+1
Heron res	12000	10	10	10	−2
Hi Cor	16500	28	26	28	−2
High level	2500	100	100	100	−4
High riv	18834	65	55	65	+15
Hiland Crw	1000	90	90	90	
Hinmark	10000	34	33	33	
Hilton res	1000	160	160	160	−5
Hollycroft	7700	110	90	100	+15
Homestd	2000	22	22	22	−1
Homestoc	19500	12	12	12	+2
Horton	9000	65	60	60	−4
Hoyle rs	8000	22	22	22	
Hudsn rs	15920	10	10	10	
Hirbolt	160000	20	19	19	+5
Hycroft rs	2500	290	290	290	
Icon res	1400	130	130	130	
Ice Station	4000	21	20	20	−3
Ida may	30500	96	91	96	+6
Impala res	3000	20	20	20	+1
Imp Metls	1600	123	120	123	+3
Independ pet	6500	40	40	40	
Indescor	7000	20	20	20	
Indian rivr	1000	100	100	100	
Inlnd recov	6000	119	117	119	
Inlet res	2500	33	32	33	+3
Inter globe	58000	182	175	182	+7
Intl oceanc	7500	118	110	118	+3
Intl pac	18500	63	60	63	+6
In pc w	13000	2	2	2	
Intraction	30700	49	45	45	−5
Intrn dta	1400	105	105	105	−7
Interlake	14600	120	117	118	+1
Interstrat	13400	60	51	51	−4
Intl belvu	12999	53	50	50	
Intl Brnmac	7500	21	21	21	+1
Intl cherok	4000	30	27	30	
Intl corona	3500	$15½	15¼	15½	+⅛
Intl crna wi	1600	$7⅞	7⅞	7⅞	+⅛
Intl dmascs	1000	50	47	50	+5
Intl focus	2500	140	132	140	
Intl hrs	1349	380	375	380	+5
Intl laser	39900	152	145	149	−1
Intl maggie	3500	22	20	20	−2
Intl march	26779	51	49	50	
Intl mrch w	6500	10	10	10	
Intl megain	4000	40	37	37	−3
Intl north	9700	90	90	90	
Intl pac cyp	125	29	29	29	
Intl pharm	500	85	85	85	+7
Intl phs	11300	30	29	30	
Intl phnx en	2000	38	38	38	
Intl prism	11550	45	42	45	−3
Intl rhodes	7750	32	30	31	−1
Intl royaln	5000	17	17	17	
Intl shasta	25000	17	16	17	
I sigma	3264M	135	125	135	−2
Intl Stand	9000	75	70	75	+5
Intl tipool	15000	245	240	240	−5
Intl tip rl	16000	21	20	20	+1
Intl train	2200	23	23	23	
Intl vndng	15800	50	45	50	+5
Intl verifct	500	410	410	410	
Int westwrd	2000	19	19	19	
Intl wildct	833	30	30	30	
Iona Ind	5000	87	83	85	−2
Iris res	6800	54	50	50	
Iron horse	12500	33	30	31	+1
Islnd crwn	1166	36	36	36	
Island mn	8000	57	55	55	
Island tec	3000	40	40	40	
Jackfish	1000	65	65	65	
Jacob gold	3000	12	10	10	
Jaina res	47500	16	15	16	+1
Javelin Int	4750	340	325	330	+10
Jetta res	5000	50	50	50	
Jupiter	1000	25	25	25	
Justice mn	2000	45	45	45	
KW res	3000	31	31	31	
Kaaba res	4000	60	60	60	
Kdo exolr	500	20	20	20	
Kamlode	15500	28	25	25	−3
Kangeld	11000	80	68	80	+13
Kelly kerr	2000	20	20	20	
Kengate	3500	24	24	24	
Kerr petro	11300	14	12	14	+2
Kerrisdl	43000	50	45	50	+5
Kerrsdal wi	5500	9	7	7	
Kerry mng	18900	75	72	75	+5
Kettle river	6000	80	80	80	
Kidd res	1500	18	18	18	
Kilembe	8000	60	57	60	
Kinal res	2000	29	28	29	+5
King sol	5000	75	62	75	+4
Knle res	2000	40	40	40	−3
Kokanee	1003	31	31	31	
La Teko	17000	115	105	110	+5
Lady robn	13000	18	15	17	−1
Lana gold	500	115	115	115	−5
Landmark	3300	57	57	57	
Lansco res	1500	39	39	39	−1
Lansdown	7000	53	50	53	+3
Laredo pet	10000	20	20	20	
Lathwell rs	5000	11	11	11	
Laurel ex	36400	114	105	105	−5
Lawrnce	26500	30	28	28	
Lev scottc	3750	$9⅛	9⅛	9⅛	−⅛
Leveland	1500	20	20	20	
Levengd	7000	98	91	91	−9
Levon res	6100	$6	5⅞	5⅞	
Levon w	2800	165	160	165	
Lifetrnd	9401	$5⅞	5⅞	5⅞	
Lighting	57000	90	80	82	−11
Lightnn w	13000	25	18	22	−1
Little bear	1800	38	38	38	
Loadmstr	22250	345	320	335	+5
Lockwood	6300	60	49	60	
Lode res	17500	150	140	150	+15
Lodestar	1000	60	58	60	+2
Logo res ltd	2200	13	13	13	
Longboat	3500	24	22	24	
Longrch	3000	25	25	25	
Lovalst	16000	80	80	80	+5
MGM res	8000	33	33	33	
Mac am res	1900	56	53	57	
Maclan exp	9000	35	35	35	
Macmilln e	2500	50	50	50	−1
Magellan	800	115	115	115	+5
Magenta dv	9200	35	35	35	
Magic 3	25000	73	73	73	+3
Magna vnt	4500	80	80	80	
Magns	12000	95	80	80	
Mahogany	16000	185	166	185	+16
Maitric hyp	2700	$15⅛	15⅛	15⅛	+⅛
Mammoth	1000	9	9	9	
Manchstr	3000	20	20	20	
Manduso	3000	191	190	191	+1
Manito rt	155800	105	100	100	−8
Manito rt	33800	57	51	54	−1
Manon crk	1000	25	25	25	
Maple tec	3300	123	115	115	−9
Marathon	500	15	15	15	
Marco rs	500	76	76	76	
Mariah res	9000	96	95	96	+1
Mariner ex	1800	150	147	150	+10
Marosa rs	1500	205	205	205	
Mary el	20000	83	77	80	
Muscat Gld	1700	210	210	210	
Massive en	5700	$5⅛	5	5	−1
Master	2500	71	60	60	−11
Master w	1500	10	10	10	−2
Maverick	24000	95	90	94	+4
Maxmac pt	5590	205	202	205	+5
Mconl Feet	2000	17	17	17	
Mckinney	5000	14	14	14	
Mcnellen	5600	70	65	65	−10
Media o	17150	12	12	12	
Menika	1500	30	30	30	
Merfin res	2550	145	140	145	+5
Meridor	8166	40	35	39	+1
Merit res	1000	95	95	95	−5
Metall rs	4000	58	58	58	−2
Metro Ind	5300	90	90	90	
Mid canada	2800	24	24	24	+2
Middlegat	10000	15	13	15	
Midland	7000	68	65	65	
Midrpre	126900	155	110	123	
Mignt sftwr	1850	300	290	290	−5
Millrock a	2050	40	38	40	
Minerex	5950	185	175	182	
Minelo	34550	24	22	22	−1
Mistral res	9500	22	20	20	−2
Module res	2300	30	30	30	−2
Mono gld	42900	110	101	108	+7
M chris	10000	100	100	100	+5
Montbello	10000	25	25	25	
Morgain	11000	21	20	20	
Mosquito crk	3450	38	38	38	
Moss res	7500	27	24	24	−4
Mtn West	24000	65	62	62	−1
Mt Calvery	4000	74	72	72	−2
Mt Emily	5000	19	19	19	+2
Mundee mn	11000	25	22	22	−3
Murgold	3000	25	25	25	+1
Mustang	3500	25	25	25	
Musto Ex	16156	$5⅛	5⅛	5⅛	−⅛
Mutual Res	1400	76	76	76	
Nautilus	8500	55	55	55	+5
NCA Mnrl	3103	280	255	280	+25
NCN expl	5500	51	50	50	−3
Needle pnt	2500	21	20	20	−3
Netl Tech	22075	$8⅛	8	8⅛	+⅛
New begin	12600	73	72	72	
N goldcor	4000	21	21	21	
New Minex	6000	26	26	26	
New plym	8168	50	50	50	−2
New privtr	5000	45	45	45	−7
New ridge	27000	50	49	50	−4
N rdg w a	4000	9	9	9	
N strategic	17688	145	140	140	+4
Newcst svr	2100	14	14	14	
Newfields	21730	183	170	170	
Newhawk	27000	62	60	60	
Newlay res	13400	46	40	46	
Newline rs	5500	15	15	15	+2
Newtec	2006	82	75	75	
Nexus res	3700	$5⅛	5	5⅛	+⅛
Nickling	6000	21	21	21	+1
Night hwk	9300	250	235	240	+5
Nirvana	16000	79	75	79	+4
Nor can ex	17000	30	29	29	−1
Nor Quest	4350	130	125	125	−10
Noramex	10000	32	32	32	
Norfolk pt	9500	15	15	15	
Nrmon	159500	42	37	42	+5
Normine	18900	70	70	70	+5
Norsat Intl	1800	285	265	285	
Norsmont	20300	119	110	119	−5
Nortek En	25500	30	26	26	−2
Northair	1500	160	160	160	
Nove pet	7000	23	23	23	
N dynasty	13200	180	175	180	−5
Nu start	167500	82	74	74	−1
Nuspar w	3000	8	8	8	
Nuspar res	6500	50	49	50	+4
OP res	10000	36	35	36	+1
Ohara res	6000	24	24	24	
Odysey	10500	59	55	55	−5
Odysey w	11000	10	10	10	−2
Oliver res	4500	6	6	6	
Omni Res	37930	155	131	141	+10
Omni w a	33000	38	35	36	−2
Orcana rs	5000	10	10	10	
Orian res	1500	32	32	32	
Orofek	7500	19	19	19	
Oscar res	33500	50	45	50	
Osler res	3000	92	88	90	−4
OT ind Inc	3500	60	60	60	+10
Outland	8000	45	42	42	
Overland	1100	82	82	82	
Pac aqua	15450	$6⅞	6⅛	6⅞	
Pac mnsr	4000	24	24	24	
Pacif ridge	6500	14	14	14	
Pacific rm	500	13	13	13	
Pac wst rl	6350	225	225	225	
Pak man	7500	144	140	140	−5
Panorama	1000	30	30	30	+2
Paragon rs	1000	17	17	17	
Parlar res	200	485	485	485	−5
Pasadena	500	340	340	340	
Peppa res	1500	22	22	22	
Perron	17648	180	160	175	+24
Petrobotic	5600	180	175	175	−5
Petromac	800	130	130	130	
Petromet	1500	173	173	173	
Petroquin	2000	12	12	12	
Petrostat	16000	18	15	18	+3
Petrona w	7468	$10⅛	10	10⅛	+⅛
Pcdly	46000	39	35	38	
Pcdly w	38000	8	7	7	
Pine bell	4000	31	31	31	
Pioneer mt	500	130	130	130	−5
Pipestone w	2000	169	169	169	+4
Pirate gold	8000	111	106	106	−1
Player	13000	38	38	38	−2
Plumb mrt	23000	2	2	2	
Padrso vn	7750	105	100	100	+8
Potential	1000	55	55	55	
Powrgem	5000	26	26	26	
Praxis res	1000	95	95	95	−3
Pride res	3500	19	16	16	−7
Primrs tec	3500	37	36	36	
Princeton	10900	$6	6	6	
Prolific	2000	10	10	10	
Prominent	2000	50	50	50	−3
Prophesy	3000	30	30	30	+2

suite à la page B 6

MONTRÉAL

VARIATIONS QUOTIDIENNES DE L'INDICE COMPOSÉ

Haut: **131 20**
Fermeture: **130 92**
Bas: **130 47**

(Indice canadien du marche 25 titres)

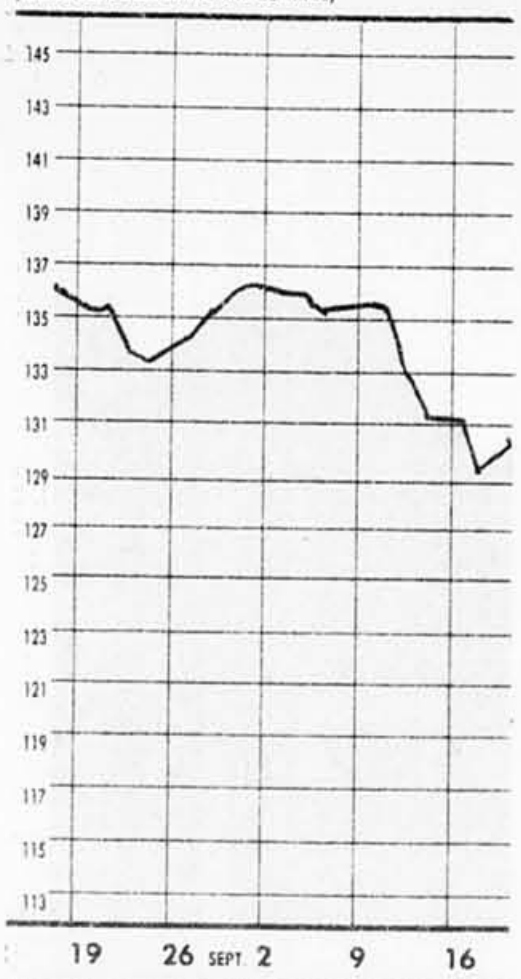

VOLUME QUOTIDIEN DES TRANSACTIONS: 2 616 000

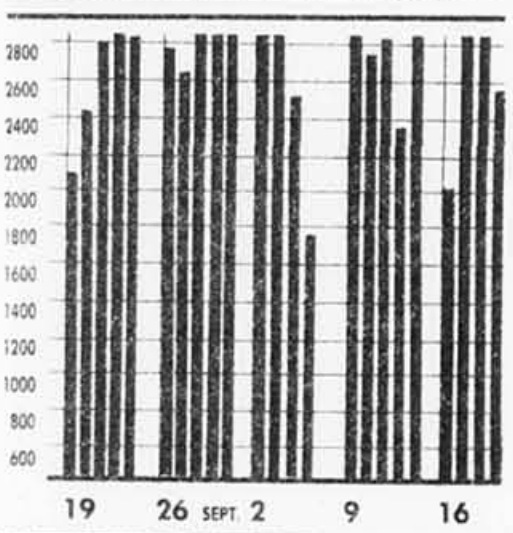

INDICES À LA BOURSE DE MONTRÉAL

	XXM marche can.	XCB bancaire	XCM mines/ metaux	XCO hydro carb.	XCF produits forest.	XCI biens équip.	XCU services publics
Var. 19 Sep	+0 41	+0 17	+0 73	+0 64	+1 39	inch.	+0 37
Fer. 19 Sep	130 92	138 81	114 18	132 00	126 65	110 17	134 85
Haut 85	139 33	145 92	126 90	144 62	161 66	129 47	142 14
Bas 85	116 62	114 79	107 92	115 37	123 64	109 29	120 68
Haut 84	127 83	125 14	139 15	149 08	160 66	147 82	124 62
Bas 84	100 34	91 34	92 80	111 56	123 77	96 56	102 88

NOTE
Cotes en cents sauf lorsque indiqué $; f = actions non votantes, à votes limités ou restreints; u = titre négocié en dollars US; Z = lot irrégulier.

Valeurs	Ventes	Haut	Bas	Ferm.	ch. Net
Abitibi	500	$9	9	9	
AbitibiPf	500	130	130	130	-10
Agnico E	6400	$17½	17	17½	+½
Aiguebelle	850	440	430	435	-5
Alta energ	650	$18	18	18	+½
Alcan Alu	82258	$35½	35	35½	+½
Alcan Wt	3000	$5	5	5	+½
Algoma	520	$11¼	11¼	11¼	-½
Alum 2.312	1164	$26	26	26	+½
AMCA Int	944	$14¼	14	14	+½
Amoscor	5060	73	73	73	-12
AnglerH	300	$30	30	30	-½
Asamera	$154	$11¼	11¼	11¼	
AsamerB	2000	$25½	25¼	25½	+½
Atco I	1100	$10	9¾	10	+½
Atco II	500	9¾	9¾	9¾	-½
AtcoWt	6000	245	240	244	+14
Atco 11.5	400	31	31	31	+½
BCE	67682	42½	41½	41½	-½
BCE 1.80a	2700	$28½	28½	28½	
BCE 2.05b	100	42	42	42	-1½
BCE 2.10a	1260	42½	42½	43½	-½
BC Phone	5538	523	22¼	22½	+½
BP Can	2500	$31½	31¼	31½	+½
Bank NS	86655	513	12½	13	
B NS pf	200	526	26	26	
Bque Cont	855	511	10½	10½	-½
Bq Mont	118012	31½	31	31½	+½
Bque NS	48865	$29½	29¼	29½	+½
BVD 2.85	500	$25½	25½	25½	+½
BVD 12.50	322	$27	27	27	+½
BVD 2Wt	14400	445	445	445	+5
Bq Econo	1950	$22½	22½	22½	+½
BuBzi 2.62	100	$28	28	28	
Bque Nat	27600	$21	21	21	+½
BrAlv	21179	350	325	325	-20
BuNat 1.84	600	$42½	42½	42½	+½
Bq Nat pf	100	$29	29	29	
Bq Rbque	7384	$36½	36	36	-½
Bq R/ Wt	4200	250	245	250	+10
BoRiv 1.43	100	$17½	17½	17½	+½
BoRiv 2.75	4100	$32½	32½	32½	+½
BoRiv R	1400	183	179	183	+3
Bonter Tc	5500	20	18	18	
BerkEnp	400	360	260	260	
BoHch	13500	415	405	410	
BoMc A	7500	$13½	13	13½	+½
BoMc B	8134	$13½	12½	13	-½
Bow Val	4100	$15	14¼	14½	+½
BowV 2.63	600	325	25	25	+½
Bow V Rs	200	410	410	410	-10
Brascan	1775	440	435	435	-5
Brascade	4988	$39	39	39	
BrCan A	7402	$21½	21½	21½	+½
BrinCo	100	13e	13e	13e	-1e
CAE Ind	8000	$15½	15	15	-½
CDC Life	100	$20½	20½	20½	-½
CB Pak	3750	$21	20½	21	+½
CB Pak wt	250	58	8	8	+½
CIL	47	$29½	29	29	-½
Can Pack	325	$31½	31½	31½	
Cdn Pac	3497	335	320	330	-10
CmbkerSt	100	271	71	71	+½
CdnNeptun	2350	327	26½	26½	+½
CGX	1000	510	10	10	
CGX Pr B	420	$106½	106	106	-½
CGX 1980	350	518	18	18	-½
CGX Rcpts	800	490	490	490	+10
CdnSolid	1000	511	11	11	-½
Cmp Bx	19200	$37½	36½	37	+½
CBG 2.25	600	$29½	28	29	+½
CBG 1.562	400	$29½	29	29	+½
CBG A	2650	5½	5	5½	+½
CBG A2	500	56	6	6	+½

Valeurs	Ventes	Haut	Bas	Ferm.	ch. Net
CP Litee	26271	$17	16½	16½	+½
CP Tire A	1800	$9½	9½	9½	-½
CP UnitP A	100	$17	17	17	
CP UnitP B	700	$17½	17½	17½	+½
CP UnP prs	100	529	29	29	+½
CUM SrM	100	$23	23	23	+½
CUM Wtd	250	320	320	320	
CMnpc A	9322	$18½	18½	18½	
Cameron A	1000	$13½	13½	13½	
Can Oil	1760	$14½	14½	14½	-½
Cascades	22714	$10½	10½	10½	+½
Celanese	1000	$9½	9½	9½	-½
Cent Dus	2500	90	85	90	+7
CentrcI Tr	1200	$15½	14½	15½	+½
CFCF Inc	525	$13½	13½	13½	+½
Charan	5560	$10½	10	10½	-½
Charan wt	2300	5e	6	6	-½
Chefteau	700	$21½	21½	21½	
Chrysler	230	$50½	50½	50½	-½
Circo Crft	700	$7½	7½	7½	
Cmc Pre	150510	$10½	10½	10½	
Cm L 1.17	1865	$14	14	14	+½
Cominco	550	$12½	12½	12½	
CommQ.25	500	$27½	27½	27½	+½
Cmdco	7150	55	475	5	+500
Concorn	200	5½	6	6	
Cmp Mu	6300	298	295	295	+13
Conferm	39375	235	230	230	
ConnKr	24300	145	145	145	+6
C Bath A	1295	516	16	16½	
Cons Gas	1060	$23½	23	23½	-½
Cons 1312	100	$30½	30½	30½	-½
Corpr Fi	100	$20½	20½	20½	-½
Dom Dvlp	8374	395	390	390	
Dom A	1000	365	365	365	-10
Dmbrdnr	6400	325	315	315	
Dominark	6900	345	325	325	
DominionE	500	$11½	11½	11½	+½
Dmnrk 75	300	$24½	24½	24½	+½
Dmnrk 80	600	$23½	23½	23½	+½
DenWt	4000	189	187	189	+5
Dntbks	2485	$24½	24½	24½	-½
Dy	760	$33½	33½	33½	+½
Dylex A	460	9½	9½	9½	+½
Dylex Ltd	3825	516	16	16	
Dome Exp	250	57	7	7	
Dome Mns	4700	$12½	12	12½	+½
Dome Pet	33430	276	272	276	+1
Dome Wt	3000	38	37	37	-3
Dominion	1962	$17	16½	16½	-½
Donnar	8321	$18½	18½	18½	+½
Dorsey	200	$16½	16½	16½	
Dylex Ltd	1000	$13	13	13	+½
Dynamic	1800	66	66	66	-8
Emc Bas	8075	$17½	14½	17	+½
Emprs GP	50446	$27½	26½	27	+½
Equity Inf	2000	40	40	40	
Fc Inter	550	$18½	18	18	-½
Fpcol Cap	840	$14	14	14	+½
Fcs Tce	3015	$18½	18	18½	
FiberWeb	1800	$32	32	32	+1
Fdrey	13800	105	96	105	+7
GBC Inc	1400	175	175	175	-5
GBC Cl A	1000	54	54	54	
Gulf Mett	22579	$11½	11½	11½	-½
Gulf S/A dr	225	$45½	45½	45½	-½
Gen Motrs	25	943	43	43	-½
Genstar	600	$30½	30½	30½	-½
Geocrude	3312	335	335	335	-5
Gildex A	15700	5	6½	7	+½
Glacier Wt	7000	65	60	64	+11
Goldfield	1200	420	420	420	
G.T.GTC	2175	$13½	13	13½	+½
Gulcdcor	200	58	8	8	

Valeurs	Ventes	Haut	Bas	Ferm.	ch. Net
Guard prB	2500	$8½	8½	8½	-½
Gulf Can	13216	$20	19½	20	
Hantco	200	425	425	425	
Hees Int	1300	$21½	21½	21½	
Hees wt	1100	$5½	5½	5½	+½
Helix Circ	200	$8½	8½	8½	-½
Hir Walkr	18593	$31½	31½	31½	+½
H Wlkr D	4732	$28½	28	28½	+½
H Wlkr E	400	$29½	29½	29½	
H Wlkr F	400	$27½	27½	27½	-½
Wlkr Wt	2000	315	215	315	
H Wlk Nfld	1800	445	440	445	+30
H Bay Co	118	$24½	24½	24½	
Husky Oil	3200	$9½	9½	9½	
InvFnd A	100	$71½	71½	71½	+½
IU Inter	200	$16½	16½	16½	-1½
Imasco	175374	$24½	23½	24½	+½
Imp Oil A	16934	$49½	49½	49½	+½
Inco Ltd	66125	$18½	18	18½	
Inco 10pr	1100	$27½	27½	27½	
Mnd NG	900	$22½	22½	22½	-½
Innopac	3500	$14½	13½	14½	+½
IBW	113	$176	176	176	
Inter Pipe	1825	$42½	42½	42½	+½
Irwin Toy	200	$5½	5½	5½	+½
Ivaco A	2200	$34½	34	34½	+½
Ivaco.wt2	1000	$27½	27½	27½	+½
Ivaco.wt4	1400	$32½	32½	32½	+½
Jannock	262	$15½	15½	15½	
Jacob Wts	400	58½	8½	8½	
Kiena	1000	$23½	23½	23½	-½
Labatt	7140	$27½	27½	27½	+½
LafargeCo	3le	$9½	9½	9½	
LeaBlow A	2144	$14	14	14	+½
LeaBlw B	100	$13½	13½	13½	-½
Laur Mutl	1400	$25½	25½	25½	+½
Lonvest	1000	$17½	17½	17½	-½
LindsW	1550	260	255	260	-5
Louvem	11150	140	136	140	+2
LaurmWt3	2200	27	27	27	-8
Mclean x	6700	$13	13	13	
McM Bldi	1100	$18½	18	18	
C Marconi	950	$20½	20½	20½	+½
Markt Tel	1825	$14½	14½	14½	-½
Mass Fer	1200	320	320	320	+5
McNeil M	800	$5½	5	5½	+½
Merland	861	330	330	330	+5
Metalon	1000	142	142	142	
Min Loc	20731	$34½	33½	33½	+½
Mitel Corp	2025	$9½	9½	9½	+½
Molson A	2695	$18	17½	17½	
Monenc a	126	$7½	7½	7½	
MTrustco	2400	$15½	15½	15½	-½
Moore	10168	$25½	24½	25	+½
Morgan T	2500	390	390	390	+15
Muldev	5000	365	360	365	+10
Multi.w	6200	75	65	70	-5
Muscocho	5750	320	305	320	+20
Munco pr	1000	$12½	12½	12½	+½
Nabisco L	135	$27½	27½	27½	-½
NfldLint A	2000	517	17	17	+½
Nfld Ap	1100	510	10	10	-½
Nfld Tel	1467	$16½	16	16	-½
Narandp	6901	$15½	15½	15½	+½
Noran pb	410	$24½	24½	24½	-½
NorcenEn	280	516	16	16	
NoreNu	392	515	15	15	-½
Normick	2125	$7½	7½	7½	-½
Nor Tel	33153	$46½	46½	46½	-½
Nova AB	7100	5½	6	6½	+½
Nova 612	800	$20½	20½	20½	+½
Nova 12	3400	$28½	28½	28½	+½
Nova 11.24	1500	529	27½	29	+1½
Oakwood	200	5½	6½	6½	-½
OSHc A	600	$32	31½	32	+½
Pancdn Pr	12900	$35	35	35	
Placer Dv	2670	$23	22½	23	+½
PlacerDev	9900	225	215	225	+40
Placer un	1200	$12½	12½	12½	+62
Polys 15.5	300	$27½	27½	27½	-1
Power Cr	26050	$18½	17½	18	+½
PowC 2.37	100	$36½	36½	36½	-½
Power Fin	500	$25½	25½	25½	+½
Proptic	600	16c	17c	17c	+1
Provigo	5854	$25½	25½	25½	+½
Que Tel	10102	$38	38½	38½	-½
Quebecor	6900	$12	11½	12	
Reez Oil	200	$38	38	38	+½
Reitmr A	250	$21½	21½	21½	+½
Reitmr B	700	$13	11½	11½	-½
Rexnord A	3000	$18½	18½	18½	-½
Ro-nauprl	300	$10½	10½	10½	+½
Ro-naupr2	900	$11	11	11	
Rothmor	125	$35	35	35	
Rv Trck A	276	$20	20	20½	+½
RSI Cem A	100	$21½	21½	21½	
Scotfm	700	5½	5½	5½	
Scept Tp	200	$17½	17½	17½	-½
Seagram	10884	$54½	54½	54½	+½
Sears Can	200	5½	8½	8½	+½
SElkirk A	300	$21½	21	21½	+½
Sensormat	300	215	215	215	+10
Shell Can	12000	$24½	23½	24½	+½

Valeurs	Ventes	Haut	Bas	Ferm.	ch. Net
Southam	8000	$13½	12½	13½	+½
SparAer	1950	$26½	25½	25½	-½
SparCap	24175	313	290	305	+15
SStevin A	900	$25	24½	25	+½
Shmag prC	500	$21½	21½	21½	-½
Stelco A	4056	$20½	20½	20½	+½
Stelco Wts	2000	112	109	112	+14
Stel 1.94	500	$23½	23½	23½	+½
Sult M	11000	365	345	365	+5
Sumabus	700	$6½	6½	6½	-½
Teck A	200	$14½	14½	14½	+½
TeckB	500	$13½	13½	13½	+½
Teck SerE	500	$26½	26½	26½	
Teck SerF	1800	$26½	25½	26½	+½
Teleb.2	2085	$26½	26½	26½	-½
TTele-Cap	16485	$10½	9½	10½	+½
TTel Mt B	200	$30½	30½	30½	-½
Texaco	8000	$31½	31½	31½	-½
Tex.Ric	26600	$14½	14½	14½	-½
Thomson A	16300	$20½	20½	20½	+½
TIE teleco	1100	8½	8½	8½	+½
Tor Dm Bk	14222	$23½	23½	23½	+½
Total Pete	2900	$18½	18½	18½	+½
TotalP wt	500	240	240	240	+20
Tet Pet pr	25e	$35½	35½	35½	-½
TAIRs prB	2000	$25½	25½	25½	
TrAlta A	8700	$25½	24½	25½	
TrAlta B	18	$25½	25½	25½	-½
TrCan Pl	14801	$25½	25	25½	+½
TCdn rs A	3000	218	218	218	-3
Trs mount	500	$9½	9½	9½	-½
Trillium T	300	$11½	11½	11½	+½
Triton Sv2	100500	100	100	100	+½
Trimac	400	360	360	360	+10
Trust Gen	2700	510	9½	9½	
Turbo Rs	3000	54	53	54	+1
TUAP InA	750	23	23	23	
UAP Wt	100	520	20	20	-½
Unigas A	3200	$5½	5½	5½	-½
UnigasB	1250	470	470	470	
Unicpro	10937	$9½	9½	9½	
Un Carbid	220	$12	12	12	-½
UnionEnt	950	$12½	12	12	
Univ Exp	500	56	6	6	
Vicor A	1873	$14	13½	13½	+½
Walkerv	200	265	265	265	+5
Westburne	250	$15½	15	15	-½
West Trn	1130	$16½	16	16½	+½
Westmin	1000	$13½	12	12½	+½
Westm 2.12	400	$26½	26½	26½	-½
WrldEx	1100	$8½	8½	8½	
Xerox wt	3150	200	200	200	+15
Junior Mines Oils					
Abcourt	14768	100	95	100	+2
Abitibi As	500	37	37	37	-2½
Amberost	1500	22	22	22	-2
Aur Res	1750	115	115	115	-15
Barexar	19500	55	50	55	
BordexA	5000	50	50	50	+10
Bruneau	68560	55	55	55	-2
Chestbr	8000	60	60	60	-15
ZDr vot	230	190	190	190	+15
Dumagmi	1642	495	460	465	+5
DumWt	2300	2e	2e	2e	-4
Dumont	10000	18	18	18	+1
Dyno Mn	20000	12½	12½	12½	+2½
Lake Que	6000	3½	3½	3½	+1½
SinCr	12400	115	107	114	+4
SinGold	10000	28	28	28	+2
Gold Tigr	8000	49	49	49	+1
Golden Rs	27500	200	189	195	+6
Goldcrk	28000	200	200	215	+15
Gordex	9500	220	220	221	-4
Jaltubrio	5000	34	34	34	
Lynx Exp	29000	39½	38	38	
Mautort	12000	73	72	73	+3
Mt wts	38000	10	9	10	+½
Mid Conad	10000	27	25	27	+3
NorCor	6000	70	70	70	
xGidcor	4973	20	20	20	
NPascalis	2000	67	67	67	-3
N5 RoreM	2000	15	15	15	
PersnG	22144	175	153	175	+25
RouynRs	5000	145	145	145	+5
Ver	4000	110	110	110	-5
Vanadiums	1000	2e	2e	2e	-2
Talisman	1000	31	31	31	
Tandem	2100	275	270	275	
Wrightbr	8616	55	52	55	+5
Yorbeau	22253	84	80	84	+2
Total market:	2,616,296				

Certificat de métaux précieux

Certificats	Oz	Haut	Bas	Ferm.
Certificates	Oz	High	Low	Close
Irdm Vlr	15000	6.04	6.01	6.02
Irdm gld	1785	320.70	317.70	320.60

LES DEVISES

(PC) - Voici les taux des devises étrangères tels que fournis par la Banque de Montreal. Les cotes sont en monnaie canadienne.

Ces taux sont qualifiés de nominaux parce qu'ils fluctuent durant la journée et qu'ils varient d'une banque à l'autre. x-Taux mensuel fixe:

Afrique du S.	Rand	$0.5411
Allemagne O.	Mark	$0.4786
Ar. Saoudite	Rial	$0.3742
Australie	Dollar	$0.9432
Autriche	Schilling	$0.0688
Bahamas	Dollar	$1.3777
Bahrain	Dinar	$3.6482
Barbade	Dollar	$0.6912
Belgique	Franc	$0.023543
Bermudes	Dollar	$1.3777
Bresil	Cruzeiro	$0.000197
xBulgarie	Lev	$1.3533
Caraibes	Dollar	$0.5103
Chine	Renminbi	$0.4900
xColombie	Peso	$0.009024
Corée	Mon.	$0.001541
Danemark	Couronne	$0.1328
E.A.U.	Dirham	$0.3743
Espagne	Peseta	$0.00805
Etats-unis	Dollar	$1.3798
Fiji	Dollar	$1.2308
Finlande	Mark	$0.2275
France	Franc	$0.1574
Grèce	Drachme	$0.0102
Guyane	Dollar	$0.3355
Hong kong	Dollar	$0.1760
Hongrie	Forint	$0.02737
Inde	Roupie	$0.1180
Indonesie	Rupiah	$0.001229
Irak	Dinar	$4.4226
Irlande	Livre	$1.4791
Israel	Shekel	$0.000924
Italie	Lire	$0.000713
Jamaique	Dollar	$0.2550
Japon	Yen	$0.005706
Kenya	Shiling	$0.08622
Koweit	Dinar	$4.5061
Liban	Livre	$0.075716
Malaysie	Ringget	$0.5553
Mexique	Peso	$0.0038
Norvège	Couronne	$0.1649
N.-Zelande	Dollar	$0.7318
Pakistan	Roupie	$0.0900
Pays-Bas	Florin	$0.4224
Philippines	(Peso)	$0.0733
xPologne	Zloty	$0.008983
Portugal	Escudo	$0.00815
xRoumanie	Leu	$0.1107
Royaume-U.	Livre	$1.8462
Singapour	Dollar	$0.6261
Suede	Couronne	$0.1634
Suisse	Franc	$0.5796
Tanzanie	Schilling	$0.0810
xTchecosl.	Couronne	$0.2052
Trinidad-T.	Dollar	$0.5760
xURSS	Rouble	$1.6969
Venezuela	Bolivar	$0.1065
Yougoslavie	Dinar	$0.004571

Les cotes sont en devises canadiennes.

L'OR À TERME

MARCHÉ DE WINNIPEG

Cotes des contrats à terme de l'or en dollars américains à la Bourse des céréales de Winnipeg
Contrats de 20 onces

	Ouv.	Haut	Bas	Ferm.
Sept 85				318.90
Déc 85				323.40
Mars 86				330.00
Juin 86				336.40
Sept 86				343.00

Volume de Mercredi: nil

CONTRATS DE 200 ONCES D'ARGENT

	Ouv.	Haut	Bas	Ferm.
Oct 85				6.00
Janv 86				6.14
Avril 86				6.29
Juin 86				6.43
Oct 86				6.58

Volume de Mercredi: nil

AMÉRICAINE

Valeurs	PB	Ventes	Haut	Bas	Ferm.	ch. Net
AM Int		8 1967	3½	3½	3½	+½
ATT Fd		47	78½	78½	78½	+½
Adobe		12	15	17½	17	-½
Aeronc		73	4	5½	5	+½
AirExp			22	5½	5½	
Alnplr		62	128	11½	10½	+1
AlzaCp		38	152	24½	23½	
Amdahl		16	999	13	12½	+½
AExp wt			372	30½	29½	+½
Amrgel		4	29	7	6½	
AmPetf		20	45	49	47½	+1
AnduJb			8	2½	2½	
ArgoPt			240	3½	3½	
Asamr			515	8½	8½	
AST In		6	9255	3 11-16	3½	3 11-16
Bandr			50	7	7	
BarnEn		15	7	3	3	
Barnet			1	6½	6½	
Bethlr		3	14	9-16	9-16	9-16
BrgBr		13	332	28½	27½	
BioCp		9	31	33	32½	
Blok Mf		11	72	23½	22½	
Blok Vdl			109	10½	10½	
Bowne		14	125	16½	16	
Brscrn			137	22½	22½	
BrnFA		9	42	34½	33½	
BrnFB		11	48	38½	38½	
CMNCp		20	72	10½	10½	
Camco		9	19	13½	13½	
Compnt			6	1½	1½	
CdVdr			2	14½	14½	
Cetec		12	11	7½	7½	
Chmpn		16	433	2½	2½	
ChfO			42	7½	7	
Comsat			85	12½	11½	
ConsOG			602	5½	5½	
Cont1		4	100	13½	12½	
Coretln		7	2	18½	18½	
Cam C		53	10	14½	14½	
Cruft		1	84	½	9-16	
Cryst			238	1½	1	
Cubic		11	54	21½	20½	
Damson		5	147	4½	4	
Data Pd			496	12½	12½	
DevCp		82	10	12½	12	
Dome		4318	2 1-16	1 15-16	1 15-16	-1-16
Dur Tst		13	14	12½	12½	
DvlnIt		8	182	12½	12½	
EaC		36	23	7½	7½	
Echo R			1266	12½	12½	
ElAudO			41	1½	1½	
Elxsor			216	5½ d	5½	
FbzrP		18	23	12½	12½	
FluMJ		10	100	24½	23½	
FordCn			1780	99	98	
FirstL		28	203	22½	22½	
FredB		15	90	23½	20½	
GovyCl		29	224	1½	1½	
Gdrch			86	8½	8½	
Grvrl			219	14½	12½	
GrdFld			131	1½	1 1-16	
Grt Lk		14	231	37½	36½	
GRCo			473	14½	14½	
Grhr		13	60	23½	23	
Hadr		9	1241	28½	28	
HmCr		18	54	8½	8	
HmhC		31	37	3½	3½	
Hofman			11	2½	2½	
Hou OTI			370	4½	4½	
Hud Gl		14	14	18½	18½	
Hutex			356	8½	8½	
Imp Oil			472	36½	35½	
IntSu			8 1295	1½	1½	
IntJ'n			69	11½	11	
InteMr			390	3½	3½	
IrDis			12	½	9-16	

Valeurs	PB	Ventes	Haut	Bas	Ferm.	ch. Net
Kin Int		22	3	34½	34½	+½
Jacobs			15	5½	5½	
Jupiter		14	5	36	36	+½
KeyPh		18	312	10½	10	+½
Kms			34	3½	3½	+½
Krby			102	2½	2½	-½
Kleer V			46	2½	2½	+½
LeePh		11	60	8½	8	-½
Lodge			5	1½	1½	
MCO Hd		8	123	13½	13½	+½
MCO Rs			17	1½	1½	+½
MSR			64	2½	2½	
Macrod		56	1	15-16	1	+1-16
Magnt			36	11½	11½	+½
MdRsh		10	274	11½	11	+½
Memrx		19	531	16½	16½	
Midwd		9	46	30	29	+1½
MtchE		27	392	12½	12½	+½
MtMed		13	9	4½	4½	
Nt Pat			330	16½	16	
Numac			44	8½

VANCOUVER suite de la page B 4

Valeurs	PB	Ventes	Haut	Bas	Ferm.	ch. Net
[illegible]	[illegible]	[illegible]	[illegible]	[illegible]	[illegible]	[illegible]

FONDS MUTUELS

MEMBERS	FutureFund Shares	vnAggressiv 40.24	vStock Exch 2.15
Aetna Midland	nFoodFund 5.44	vnDiversifd 40.69	Stock Mtg Inc 1.14
MMF (B.Sc) 10.00	nGoldenFund 5.94	vnFixed (9.00) 16.00	vMaritime Eq 4.87
Fix. Inc 4.98	nLifeFund 5.74	vnMortgage 27.81	Marlborough 10.58
Dividend 9.41	nSilverFund 4.74	Principal Group	vnMD Growth 10.42
Prices Con 10.64	nTechnoFund 5.15	vBond 2.87	vNatrusco 27.87
AGF Group	nValueFund 4.89	vCdn Mutual 5.20	NW Group
Amer Cm 6.25	Global Strategy	vCollective 15.96	vCanadian 7.78
Can Gas Eqty 6.99	vCorp Shares 9.14	vEquity 5.71	vEquity 11.18
Can Sec Cm 7.14	vTrust Units 4.20	vGrowth 6.91	NW Trust Eq 16.08
Cdn Treasury 4.47	Guaranty Trust Gr.	vVenture 8.86	Pacific Group
Corp Inv 11.33	vmnv Equty 20.44	vWorld Inc. 6.53	Growth 7.42
Corp Inv Sh 6.77	vmnv Income 4.42	Prudential Group	Ret. Bal 5.77
Growth Equty 7.57	vnMortgage 10.65	Growth 9.09	US Growth 4.43
HiTech 6.35	Guardian Group	Income 5.21	PHN Group
Japan 9.38	Cdn Gr. 6.27	Put Hlth Sci 10.14	vBond 3.60
NWT (B.Sc) 16.06	Compt Trend 10.14	vReal Gwth 11.37	vCanadian 15.68
Oth. Equty 4.63	Enterprise 7.53	Ren Can B+B 4.84	vDiv Income 10.81
Special 10.48	Growth Fund 20.74	Royfund Group	vFund 3.687
Pfd Income 10.01	North Amer 6.6	vEquity 15.64	vPooled 41.34
Assoc Inv 6.17	St Mtn (B.Sc) 10.14	vBond Fd 4.64	vRRSP 28.05
Bolton Tremblay Gr.	World Equty 6.45	Sterling Group	PMF Mngmnt Ltd.
Cdn Gwth 13.41	Hume Group	Equity 6.34	nPenlife 11.32
Income Fd 11.67	Hume Fund 30.16	vMortgage 4.56	nRondalp Fd 9.66
Interim 12.41	Income RRSP 10.72	Templeton Group	Pret et Revenu
Stock Fd (B.Sc) 7.91	Imperial Group	Temp Gth 12.64	vAmerican 21.26
Pfd. Equity 11.66	vMortgage 10.17	Temp Gth 4.80	vCanadian 9.63
Taurus 3.02	vRetirt Gth 19.01	Trimark Group	vPacific H 2.71
Colvin Bullock Gr	Investors Group	Trimark 9.81	vRetirate 15.96
CIF 7.28	vBond 4.16	Trimark Cdn 9.14	Royal Trust Gr.
Amerigold 3.64	vDividend 8.64	vWaltone 44.74	vnA – US 18.24
Dividend 10.75	vGrowth 8.21	NON-MEMBERS	vnB – Bonds 8.85
Growth 2.03	vindexed Sty 7.23	Altamira Fd 5.47	vnC – Cdn 29.64
Income 3.29	vInterm 13.62	Beaubrien Group	vnE – Engy 7.15
C. Form Eq 30.07	vJapan 30.26	Hydro 10.57	vnI – Japan 10.56
Central Group	vMYF (B.Sc) 19.7	Inc 7.12	vnM – Mgd 10.94
Compound 12.16	vMortgage 9.83	vDelta 4.75	Sagit Group
Dividend 12.46	vMutual 7.38	vCon Andes 10.06	vCdn Gwth 8.05
Fund 4000 6.71	vPrdn Shr 10.57	Capital Gwth 7.64	vInt'l Engy 2.99
Gwth Eqty 8.42	vPrdn Prop 4.44	Caustone 5.59	vInt'l Income 4.92
Nat Res Cm 3.60	vRetirement 17.41	Co-Op Trust Gr.	vTrans 2 6.75
Northern 4.56	Jones Heward Gr.	vNCT Mutual 11.85	vTrans B 6.56
Rev Growth 3.25	vMM Fund 9.26	vNGrowth 13.31	vTrans C 13.58
Royal* 6.71	vMM Bond 9.47	vNGrowth 9.22	Syncravest 6.96
Centra Group	McLeod Yng Weir	vNIncome 9.22	vTrader 6.99
Diversified 8.30	vCan Bk 6.42 1.00	CSA Mgmt Group	Trust General Gr.
Growth Mtge 3.16	vGrowth 8.11 1.00	Goldfund 4.41	vnActions 20.93
Cundill Group	MEK Group	Goldtrust 3.74	vnOblig Hydro 9.02
Value 12.47	Equity 12.81	Desjardins Group	vnPrdn 10.57
Dynamic Group	Growth 31.31	vActions 14.01	vnVal Amer 10.39
vCdn Am Cap 8.46	MYF (B.Sc) 10.06	vHydro 8.44	United Group
vCdn Gov Cap 7.24	vMKW Lotus 13.33	vInterim 16.39	Accumulat. 4.26
vCdn Inc Cap 7.24	Montreal Trust Gr.	vOblig 4.58	Accumulat. R. 10.35
vGlobal Fd 11.97	vNEquity 25.46	Dixon Krog Gr.	American 5.30
vGlobal 5.03	vIncome 7.64	D + K Trust 12.22	Cont. Vige 5.24
vGlobal Gld 4.25	vInterest 21.71	D + K MF 18.61	Security 4.28
vNat Res 1.83	vMortgage 10.21	Heritage 3.62	Venture 9.37
vSpecial 8.0	Morgan Trust	Domequity	Venture Ret 11.37
vEquity (B.Sc) 13.06	vGrowth 11.39	First Can Mtg 11.24	Universal Group
Estor Group	Income 11.24	Fiscon Fd 7.64	American 4.32
Convert 4.61	Worldwide 13.55	Harvard 13.83	Equity 7.45
Diversified 4.61	Mutual Group	Industrial Group	Income 4.76
Growth 7.90	MYF (7.70) 10.06	CS Mgt (B.Sc) 10.06	Zeon 5.72
Income 1.94	Income 25 11.15	Hydro Inter 6.21	Resource 6.17
Short 12.26	Diversified 40 11.83	Indust Div 8.06	Western Gth 2.41
Pfd (B.Sc) 3.55	Diversified 55 11.72	Indust Fin 10.34	U.S. FUNDS
Equity 13.21	Equity 11.72	Indust Gth 11.13	Canadian
Growth 7.11	Neroni Conv 12.5	Indust Inc 8.77	
E.P. Mgt (B.Sc) 1.00	Ontario Teachers	Lindsay Petro 4.77	

NEW YORK suite de la page B 5

Valeurs	PB	Ventes	Haut	Bas	Ferm.	ch. Net
[illegible]	[illegible]	[illegible]	[illegible]	[illegible]	[illegible]	[illegible]

LES MÉTAUX

MARCHÉ DE LONDRES PRIX EN DOLLARS PAR TONNE MÉTRIQUE

FERMETURE

CUIVRE (cathodes qualite sup.)
Comptant 1005-1006
Terme 1025-1030
Ventes 11 750 tonnes

CUIVRE et CATHODES
Comptant 1009-511
Terme 1017-1150
Ventes 17 150 tonnes

ETAIN (qualite ordinaire)
Comptant 9186-9187
Terme 9115-9117
Ventes 3 935 tonnes

ALUMINIUM
Comptant 720-731
Terme 743-744
Ventes 481 tonnes

ETAIN (qualite superieure)
Comptant 9188-9187
Terme 9118-9120
Ventes 150 tonnes

NICKEL
Comptant 3225-3245
Terme 3280-3285
Ventes 3 210 tonnes

PLOMB
Comptant 292-293
Terme 303-304
Ventes 23 825 tonnes

ZINC (qualite superieure)
Comptant 512-513
Terme 517-518
Ventes 11 000 tonnes

ZINC
Comptant 509-511
Terme 517-150
Ventes 17 150 tonnes

OPTIONS SUR L'OR
Canada, Europe, Australie

Série	Vol.	Int. en cours	Haut	Bas	Ferm.	Série	Interet en cours	Offre	Demande
GOLD						GOLD			
[illegible]	[illegible]	[illegible]	[illegible]	[illegible]	[illegible]	[illegible]	[illegible]	[illegible]	[illegible]

Untraded (Closing Quotations)

LES OBLIGATIONS

GOUVERNEMENT DU CANADA

PROVINCIALES

CORPORATIONS

DENRÉES AGRICOLES

(PC) — Cours des denrées fournis par le ministère fédéral de l'Agriculture.

Beurre: Commission canadienne de l'industrie laitière, prix d'achat. No 92, $4.908 le kg; No 93, $4.929 le kg; prix moyen du grossiste au détaillant, $6.15 le kg.

Fromage cheddar au lait blanc: 55.002, cotore, $5.002.

Produits concentrés: lait en poudre écrémé (a) 1, sac de 25 kg, $2.922 le kg; lait écrémé destiné à l'alimentation, $1.103; petit lait en poudre comestible, $0.474 le kg; petit lait destiné à l'alimentation, $0.352 le kg; lait de beurre, $1.847 le kg.

Oeufs: prix moyens aux grossistes aux détaillants: boîte d'une douzaine, A-extra-gros, $1.29 6-10; A-gros, $1.28 4-10; A-moyens, $1.27 3-10; A-petits, $0.88 2-10.

Prix de gros aux distributeurs établis par la Fédération des producteurs avicoles du Québec: A-extra-gros, $1.25; A-gros, 1.24; A-moyens, $1.21; A-petits, $0.84; A-peu avec, $0.53.

Pommes de terre, prix de gros: Québec, $0.60 à $0.65 le 10 lb; 1.10 à $1.15 le 20 lb; $1.50 à 1.75 le 50 lb; blanches, lavées, 3.50 à $4.00 le 50 lb; rouges, lavées, $4.50 à $5.00 la boîte de 50 lb.

L'ARGENT

Les courtiers londoniens ont fixé hier le prix d'argent de $0.046 cents américains par rapport à l'ouverture de la veille, soit $5.932.

MONTREAL — Handy & Harman évaluait le prix de l'argent canadien à $9.264 once troy.

NEW YORK — Handy & Harman s'évaluait le prix de l'argent américain à $9.985 once troy.

INDICES STANDARD & POOR'S DES OPTIONS DE CHICAGO

Option et prix	Sept.	Oct.	Sept.	Oct.	Option et prix	Sept.	Oct.	Sept.	Oct.
[illegible]	[illegible]	[illegible]	[illegible]	[illegible]	[illegible]	[illegible]	[illegible]	[illegible]	[illegible]

MARCHÉ DES OPTIONS — Chicago

Option et prix	Sept.	Oct.	Sept.	Oct.
[illegible]	[illegible]	[illegible]	[illegible]	[illegible]

Option et prix	Sept.	Dec.	Sept.	Dec.
[illegible]	[illegible]	[illegible]	[illegible]	[illegible]

Option et prix	Sept.	Oct.	Jan.	Oct.	Jan.
[illegible]	[illegible]	[illegible]	[illegible]	[illegible]	[illegible]

Option et prix	Nov.	Fév.	Nov.	Fév.
[illegible]	[illegible]	[illegible]	[illegible]	[illegible]

Open Interest: Total des contrats achetés mais non levés ou liquidés.

OFFRE ET DEMANDE (de Toronto)

TORONTO (PC) — 19 septembre, les actions fournies par la Bourse de Toronto.

	Offre	Dem.		Offre	Dem.		Offre	Dem.		Offre	Dem.
[illegible]	[illegible]	[illegible]	[illegible]	[illegible]	[illegible]	[illegible]	[illegible]	[illegible]	[illegible]	[illegible]	[illegible]

TITRES AU COMPTOIR (de Toronto)

TORONTO (PC) — 18 septembre, les actions transigées sur titres inscrits au comptoir fournies par l'Association des courtiers en valeurs mobilières du Canada sous l'autorité de la Commission des valeurs mobilières de l'Ontario. Le volume comprend les transactions pour clients et les échanges entre courtiers.

INDUSTRIELLES

	Volume	Haut	Bas
A.M.A. Auto	4,300	4.50	4.00
Action Trans	3,645	3.75	3.75
AMCA9.75 Ret	4,500	23.50	24.625
Corvern Cm	4,000	.65	.60
Eclipse Cafl	3,000	.70	.70
Kaplin	5,000	.17	.17
MCR Cafl	2,000	1.80	1.75
Morlen	225	1.25	1.25
Nemetz	1,500	7.25	7.25
Nelmo Int	500	.25	.25
Nevosco Crp	12,000	.35	.35
O'Toole's	6,320	.74	.74
Total Volume:			46,970
MINES			
Accord	1,000	1.10	1.10
Asadome	2,000	.28	.28
B.Y.G. Natrl	5,000	.60	.55
Century Eqy	1,000	1.00	1.00
Crowsnbridge	5,400	1.25	1.05
Exeter	9,500	.19	.19
Garrison	1,350	1.25	1.25
Golden Hope	10,000	.725	.70
GoldenTrust	11,000	.25	.25
Int. Chem	1,332	.27	.27
Keezic	10,000	.60	.60
Langis Sivr	50,000	.20	.20
Lounor	500	1.70	1.70
Lake Res	12,000	.33	.33
Matt Berry	12,000	.30	.29
Winter Sivr	12,000	.63	.61
Mount Wright	572	.33	.23
New Dimson	500	1.875	1.875
New Tekmet	2,376	.30	.20
Perrex Res	4,000	.55	.55
Probe Mnl	140,000	.33	.30
Puissance	1,500	.40	.40
Punters Gld	4,500	.18	.18
Redourum	5,000	.90	.90
Sonev Cav	11,000	.30	.30
Shelldon-Lorder	500	.15	.15
v-Harte	800	.60	.60
v-Veguma	500	.90	.90
u-Pan East	500	.40	.40
v-Megatio	7,800	1.75	1.75
v-Belmor	13,200	1.50	1.50
v-Groonstrike	27,150	1.00	1.00
v-Stedac	34,600	2.00	1.60
Total Volume:			275,480
OILS			
Balfour	2,000	1.40	1.40
Blackstone	7,000	.28	.25
Fairfax Bas	2,000	1.95	1.90
Jayhawk	1,000	.10	.10
Petrofto	5,000	.10	.10
Red Rocket	1,000	.25	.25
Tejas	1,000	.20	.20
v-Interfirst	350	2.35	2.35
v-Falcon Point	4,000	1.60	1.60
Total Volume			24,650

x – Financial Disclosure not current. v – Stock issue in primary distribution. z – Odd lots traded.

OPTIONS TRANS-CANADA (transigées)

Option	Mois	Prix	Vol.	Op. en cir.	Dem. Trans.	Ferm. du Titre
[illegible]	[illegible]	[illegible]	[illegible]	[illegible]	[illegible]	[illegible]

DIVIDENDES

	TAUX	PAIEMENT	ENREG.
Air Products & Chem	0.37 trim.	11-11-85	04-10-85
City Natl Corp.	10% de l'act.	16-10-85	30-09-85
Combustion Engineering	0.25 trim.	31-10-85	17-10-85
Conagra Inc.	0.25 trim.	01-12-85	25-10-85
Intermetco Ltd.	0.07 trim.	31-10-85	15-10-85
Ipco Corp.	0.09 trim.	01-11-85	04-10-85
Marsh & Mclennan Cos.	0.675 trim.	12-11-85	15-10-85
Skipper's Inc	0.04 s.ann.	18-10-85	27-09-85
Transamerica Corp	0.42 trim.	31-10-85	04-10-85

MARCHÉ À TERME (Montréal bois de sciage)

Haut	Bas	Haut	Bas	Prix de règlement	Chang.	Intérêt en cours
Annuel						
Bois de l'Est (FMP)—130,000 MPMP, US$—1,000 MPMP.						
		NV		207.60		6
214.00	214.00	JA		210.30		2
		MR		214.00		6
		MA		219.00		0

Total open interest: 2

INDUSTRIELLES (offre et demande à Toronto)

TORONTO (PC) — L'offre et demande des titres au comptoir (industrielles) de Toronto fournies par Pitfield Mackay & Ross Ltd. à l'Association canadienne des courtiers en valeurs mobilières.

	Offre	Dem.		Offre	Dem.
A.M.A. Auto	4.37	4.63	Highland Queen	1.25	1.75
Abstainers 10 pfd	8.75	10.00	Levy Ind	15.00	16.00
Action Traders	3.37	3.63	Longford Equip	2.50	3.00
ARC International	3.37	3.63	Longford pfd	2.25	2.75
Autocrown Corp.	.23	.28	Viematec Data	7.00	7.50
Belgium Standard	2.80	3.00	Nelmo Intl	.20	.30
Candy Investments	.20	.25	Nevosco A	.33	.38
Con Gas Eqy B wth	31.00	--	O'Toole's Foods	.73	.78
Corvern	.60	.70	Paramount Funding Corp	1.25	1.75
Commercial Finance	4.25	4.75	Polycom cmn	6.75	7.25
Consolidated Bronty	.40	.50	Polycom pfd	5.75	6.25
Eclipse Capital	.70	.75	Pony Sporting Foods	.20	.25
Gemini Food	.80	1.00	Real Time Data Fro	4.75	--
Global Communications com	40.00	--	Seel Mortgage	9.50	10.50
Global Shelter	.25	.35	Superpack Corp	2.50	2.75
Goderich Elevator	25.50	27.00	TEC Svn Intl	9.50	10.00
H.O. Financial	1.15	1.30	Video Premier	.50	.60
			York Centre B	3.00	4.00

MINES ET PÉTROLES (offre et demande à Toronto)

TORONTO (PC) — Les cotations sur les titres au comptoir (mines et pétroles), fournies par l'Association des courtiers de l'Ontario.

	Offre	Dem.		Offre	Dem.		Offre	Dem.		Offre	Dem.
[illegible]	[illegible]	[illegible]	[illegible]	[illegible]	[illegible]	[illegible]	[illegible]	[illegible]	[illegible]	[illegible]	[illegible]

LA BOURSE EN BREF

MONTRÉAL

Volume:

Jeudi	2 616 000
Mercredi	4 027 000

Faits saillants:

	Jeudi	Mercredi
Actions trans.	342	359
Gains	153	95
Pertes	97	164
Inchangées	92	100
Hauts 85	6	1
Bas 85	7	16

Valeurs les plus actives

Volume	Valeurs	Ferm.	Var.
175 324	Imasco	24¼	+¼
150 510	Cda Cement-E-	10⅝	inch.
118 013	B.Nat.du Cda	11¼	+⅛
100 000	Trilon Fin.-B-	100	+⅜
86 655	Scotia Bank	13	inch.

Juniors / Mines et pétroles

Volume	en cents	Ferm.	Var.
68 500	Bruneau	,55	−,03
38 000	Maufort Wts-B-	,10	+.005
29 000	Lynx Cda Exp.	,38	inch.
28 000	Goldex M.Units	2,15	+,15
27 500	Goldex Mines	1,95	+,06

TORONTO

Volume:

Jeudi	11 069 000
Mercredi	18 786 000

Faits saillants:

	Jeudi	Mercredi
Actions trans.	965	1 039
Gains	389	275
Pertes	265	438
Inchangées	311	326
Hauts 85	9	7
Bas 85	20	31

Valeurs les plus actives

Volumes	Valeurs	Ferm.	Var.
725 768	CP Ltd	16⅞	+⅛
442 754	CP Enterp.	27¼	+⅜
272 833	Inco	18⅛	−⅛
243 200	Magna Int.-A-	18⅛	+⅛
222 070	Dome Pete	2,73	−,05

Mines et pétroles

Volumes	en cents	Ferm.	Var.
153 200	Camreco Inc.	,78	−,02
150 000	Jamie Fr. Res.	,59	+,02
137 411	Royex Gold	2,96	inch.
125 500	Placer Dev.Un.	12½	+¾
118 700	Placer Dev.	23	+½

NEW YORK

Volume:

Jeudi	101 140 000
Mercredi	105 710 000

Faits saillants:

	Jeudi	Mercredi
Actions trans.	1 948	1 986
Gains	1 068	627
Pertes	425	869
Inchangées	455	490
Hauts 85	15	15
Bas 85	37	61

Indices Dow Jones:

	Ouv.	Haut	Bas	Clôt.	Var.
30 ind.	1298.84	1312.95	1291.22	1306.79	+6.33
20 Tr	648.29	658.01	646.30	654.03	+5.74
15 Sv P	153.36	154.44	152.50	153.72	+0.41
65 Comp	533.20	539.29	530.55	536.56	+3.02

Indices Standard & Poor's:

	Haut	Bas	Ferm.	Var.
500 compose	183.40	181.71	183.39	+1.68
400 Industries	204.39	202.58	204.39	+1.81
20 Transport	167.18	164.64	166.64	+1.96
40 Sv. publique	81.39	80.65	81.38	+0.73
40 Finances	20.95	20.69	20.95	+0.26

RAPPORTS FINANCIERS EXPRESS

COMPAGNIES	PROFITS (PERTES) ($000) Courant	L'an dernier	Variation	REVENUS BRUTS ($000) Courant	L'an dernier	Variation
Hamilton Group (groupe financier) Tor, Ont.	139	901				
1er trim. 31 juil.	0.06	0.37	−85 %	12,546	9,122	+38 %
Intermetco (métaux) Hamilton, Ont.	1.073	1,854				
9mois 31 juil.	0.67	1.18	−42 %	136,689	132,034	+4 %
Daon Development (immeuble) Vanc, CB	17,903	49,020				
9mois 31 juil.	0.21	0.86	−63 %	316,894	779,483	−59 %
Webb & Knapp (canada) (immeuble) Vanc, CB.	(646)	564				
1er sam. 31 juil.	−−	0.19	− %	6,465	12,563	−49 %

L'OR

(AP) — Voici les cours de l'or hier sur les principales places en dollars US l'once Troy avec, entre parenthèses, les cours de mercredi:

Londres... 317.00 (314.30)
Paris..... 316.84 (316.86)
Francfort... 316.43 (315.85)
Zurich..... 317.25 (316.50)
Hong Kong... 316.37 (316.15)

L'once d'or hier à la fermeture était cotée en devises canadiennes à $437.25 à l'offre comparativementa $444.58 à la demande par la FIDUCIE GUARDIAN et l'argent à $8.18 à l'offre comparativement à $8.45 à la demande.

L'or cotait $442 à l'offre et $443 à la demande, jeudi, en clôture chez Deak-Perera Canada Inc., courtier en métaux precieux.

Ces cotes sont en dollars canadiens.

LE DOLLAR

MONTREAL (PC) — Le dollar américain a clôturé à $1.3802 hier, demeurant donc au même point que mercredi.

La livre sterling était en hausse de 29-100 à $1.8571.

En devises americaines, le dollar canadien était lui aussi inchange à $0.7245. La livre sterling était en hausse de 13-25 à $1.3455.

ALBERTA

Valeurs	Ventes	Haut	Bas	Ferm.	ch. Net
A Lockwd	18600	20	18	20	−1
Alexis	3700	107	107	107	−2
Argus	9930	81	75	75	−3
Arellan	300	151	151	151	
Aurum o	10000	22	22	22	
Bonter	22000	30	28	30	+4
Borom pl	2196	490	490	490	−27½
Barrun h	2433	350	280	350	+10
Belore	6400	20	20	20	
Blck gld	18460	100	90	95	+5
Borealis	1720	35	35	35	+½
Calgrp	13560	465	445	460	+15
Cdn nw	7000	15	12	15	
Cedar oil	5500	55	50	50	
Chibou	2000	11½	11½	11½	
Chipman	500	75	75	75	+5
Cloude	1500	270	260	260	−5
Cochrn	3000	40	40	40	
Cult ex o	2000	18	16	18	+2
Concpt	5000	50	50	50	
C qucom	1560	350	350	350	
Denom	1000	16	16	16	
Destrn	23019	99	80	89	−11
Diamrk	151				
Eden rox	15203	160	153	155	−4
Ekofisk	10150	465	455	450	−20
Engy res	500	110	110	110	
Fd krk	4050	30	24	25	
First dev	2900	79	79	79	+4
Flow m o	25000	80	75	75	+10
Fmg	123				
Gen gm	2000	70	70	70	
Gld trn	15000	15	15	15	
Gldr trk	3520	290	275	290	+5
Grismt	1000	95	95	95	−5
Hibern	1000	35	35	35	
Hnldy o	2600	140	130	130	−5
Hornlfe	1000	35	35	35	
HW ind	6000	100	80	100	
Hydr	11500	55	50	55	+2
Idlex	2000	25	25	25	−2
Jess o	300	200	200	200	−5
Kelvin	1500	165	150	150	−15
Kilo gld	4000	40	37	40	+4
Kingwd	3000	70	70	70	−5
Lonsdale	3600	340	330	330	−10
Madrid	1000	18	18	18	
Mamto	17500	28	27	27	
N Empir	76500	110	90	110	+25
New mcm	1000	63	63	63	+2
Newfdp	8600	50	45	50	+7
Pine pet	1500	20	20	20	
Pathfnt	384700	35	28	34	−1
Prdn pk	10000	45	45	45	
Prm eqy	10500	360	325	360	+20
Qtrc res	200	$15¼	15¼	15¼	
Rvstn	44500	80	75	80	+10
Reflctn	9000	16	16	16	
Renmc	1000	30	30	30	
Rich st	17550	50	45	50	+5
Sequoia	4000	115	105	105	−10
Sequest	5000	19	19	19	+1
Sinclr	2500	40	40	40	−5
Shanon	550	45	45	45	
Shrghn	2800	18	13	13	−5
Shore	3000	195	195	195	+5
Sivr cnt	1000	60	60	60	+4
Slv Mt o	1800	$17	16½	17	+½
Stockm	1500	50	50	50	−5
Suffld	3000	40	35	35	−5
Sunlt	2500	$5¼	5¼	5¼	+¼
Sunrc pl	667	10	10	10	
Tamar	2000	30	30	30	
Teck cb	10	$105	105	105	
Teck b	1000	27	27	27	−1
Ultrex	10000	62	50	62	
Unvts ex	516	$5	5¼	5	+¼
Vencap	4750	220	210	220	+15
Zenmc	700	395	395	395	
TOTAL VOLUME					855,312

TITRES AU COMPTOIR (de Montréal)

Valeurs	Ventes	Haut	Bas
A.H.A. Automotive	2000	438	438
A.I.S. Resces	75	30	30
Aubet Resces	100	3	3
Barnvar Wts (wt)	10000	15	15
New Dimension	108	163	162

Total volume: 12,275

FRUITS/LÉGUMES

(PC) — Voici les prix de gros des fruits et légumes:

Fruits

Bleuets $16.50 à $17.65 la caisse de 12 chopines.

Pommes Melba: 4x4 pintes, au détaillant: $9.00, au grossiste, $7.87; 12x3 lb, au détaillant, $14.00, au grossiste, $12.25; minot en vrac, au détaillant, $12.00, au grossiste, $10.50.

Pommes Jersey Night et Polared: 12x3 lb, au détaillant $15.00 au grossiste $12.12; Gell pack, grosseur 120, au détaillant $17.00, au grossiste $14.87.

Régions à plus de 290 km de Montréal: ajoutez $0.50.

Une allocation de transport de $0.35 est allouée aux détaillants qui vont chercher les pommes chez le producteur ou l'emballeur.

Ces prix sont fournis par le Plan conjoint des producteurs de pommes du Québec.

Légumes

Prix aux détaillants dans la région de Montréal, tels que fournis par le ministère de l'Agriculture du Québec.

Aubergines: $8.05 à $9.50 le 25 lb.

Betteraves: $7.50 à $8.65 en botte de 24 paquets.

Betteraves: $3.95 à $4.50 pour 12 pqts de 2 lb.

Betteraves: $3.35 à $3.50 le sac de 25 lb.

Brocoli: $8.65 à $10.50 les 14 unités.

Carottes: $5.50 à $5.75 24x2 lb ou 10x5 lb.

Carottes: $8.00 à $8.65 la caisse de 30 pqts.

Carottes (mini): $6.25 à $7.25 les 20 paquets de 12 onces.

Céleri: $8.60 à $9.75 la caisse de 24 unités.

Coeur de céleri: $7.25 à $7.75 la caisse de 12 unités.

Chicorée: $5.50 à $7.75 la caisse de 12 unités.

Choux chinois (neppa): $5.45 à $6.00 la caisse de 12 unités.

Choux de Bruxelles: $8.90 à $9.50 la caisse de de 9 tiges; $6.00 à $6.75 la caisse de 12x10 oz; $15.25 à $15.30 la caisse de 25 lb.

Choux de Savoie: $6.00 à $6.75 la caisse de 12 unités.

Choux-fleurs: $6.70 à $7.55 la caisse de 12 unités.

Choux rouges: $5.20 à $6.75 les 12 unités.

Choux verts: $4.25 à $4.50 les 14 à 16 unités.

Ciboulette: $4.00 pour 12 pqts.

Citrouilles: $9.65 la dz.

Concombres à mariner, petits: $24.50 pour 40 lb; moyens: $22.50 pour 40 lb; gros: $13.00 pour 40 lb.

Concombres de champ (moyens): $9.80 à $14.50 la caisse de 6 dz; concombres sans pépin (moyens): $9.25 à $11.50 la caisse de 12 unités.

Courge-zucchini: $9.50 à $12.75 la caisse de 20 lb.

Endives: $8.75 à $9.05 la caisse de 5 lb.

Epinards: $7.95 à $9.25 pour 12 paquets de 10 onces.

Gourgane: $7.55 le sac de 20 lb.

Haricots jaunes: $9.80 à $10.90 la caisse de 20 lb.

Haricots verts: $10.75 à $11.00 la caisse de 20 lb.

Laitue Boston: $5.50 à $6.00 pour 12 unités.

Laitue chinoise: $6.00 à $6.50 pour 12 unités.

Laitue frisée: $6.25 à $7.50 pour 24 unités.

Laitue Iceberg: $7.25 à $8.50 pour 18 unités.

Laitue romaine: $5.75 à $6.65 pour 16 unités.

Maïs sucré: $5.00 à $6.30 les 6 dz.

Oignons blancs à mariner: $4.80 à $5.50 le sac de 10 lb.

Oignons à bouillir: $0.95 à $1.40 le 10 lb.

Oignons jaunes: moyens, $5.50 à $5.65 le sac de 50 lb; $3.10 le sac de 25 lb; $6.50 à $7.00 pour 24 sacs de 2 lb ou 10 sacs de 5 lb.

Oignons rouges: $13.50 12x2lb.

Oignons verts: $8.90 à $9.20 la caisse de 4 doz.

Panais: $6.00 à $7.00 12x1 lb.

Persil: $8.65 à $11.10 la caisse de 5 dz; $2.10 à $3.00 la caisse de 12 pqts.

Poireaux: $4.00 la botte de 12 unités; $9.65 la boîte de 12x3 (36) unités.

Poivrons rouges doux $29.50 à $31.00 les 25 lb.

LÉON SOLDE D'ENTREPÔT

MEILLEURS PRIX GARANTIS

Beaux canapé et fauteuil classiques en velours

Velours acrylique de ton beige avec garniture brun foncé. Sièges et dossiers capitonnés et confortables. Bras rehaussés de colonnes au joli fini noyer. Sièges de coussins réversibles en mousse (6 po) avec polyester. Recouvrement Fortrel.

CANAPÉ ET FAUTEUIL $799

CAUSEUSE $399

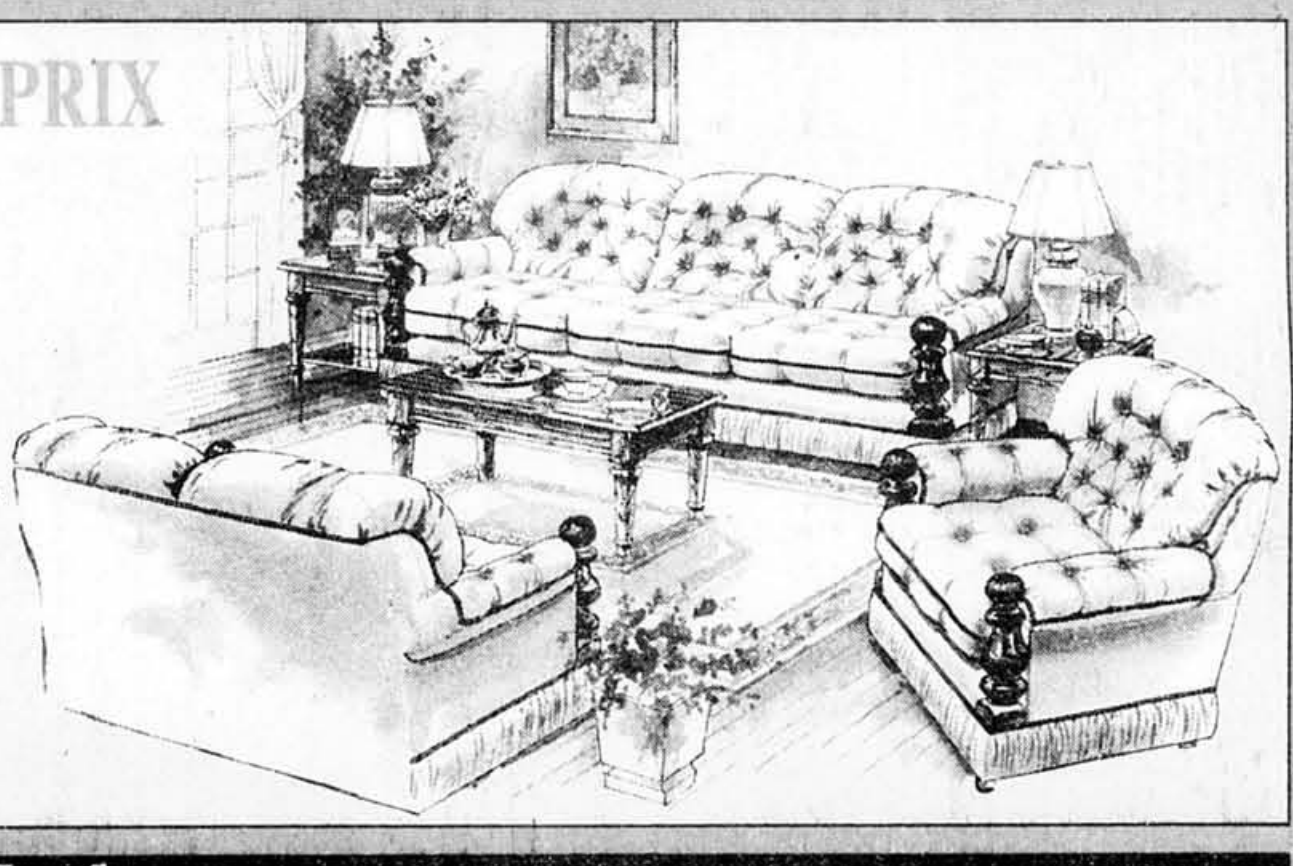

SANS INTÉRÊT DANS TOUS LES RAYONS!

MEUBLES, TAPIS, SANS FRAIS D'INTÉRÊT
Achat minimum de 500$. Acompte de 25%. Sur approbation de crédit.

APPAREILS MÉNAGERS, SANS FRAIS D'INTÉRÊT
Achat minimum de 750$. Acompte de 50%. Sur approbation de crédit.

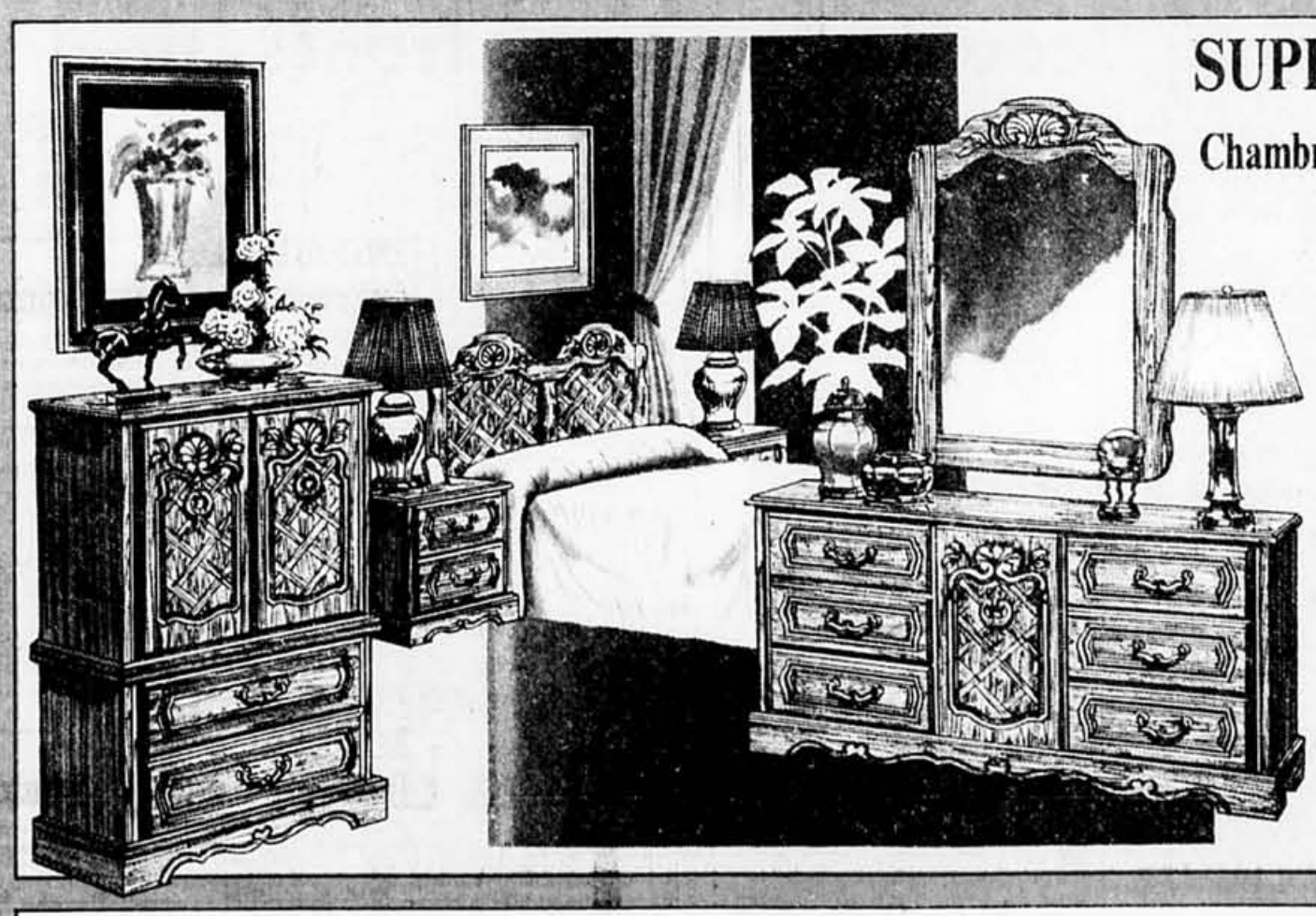

SUPER AUBAINE!

Chambre à coucher classique 4 pièces en pacanier

Chambre à coucher classique offerte à prix d'aubaine. L'ensemble au chaud fini pacanier comprend une coiffeuse à porte 60" x 17" x 30¾", un chiffonnier à porte 34⅞" x 17" x 49¾" de haut, un miroir vertical 33⅝" x 46¾" et une tête de lit. Un mobilier élégant et classique dans les moindres détails.

$849

Tables de chevet $169 pièce

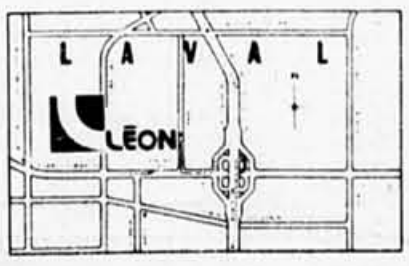

LÉON

MONTRÉAL
Centre 2000, boul. St-Martin ouest, Laval
Sortie 9 de l'autoroute des Laurentides
Tél.: (Montréal) — 336-7741
Tél.: (Laval) — 688-8851
LUN-MER 9h00-18h00,
JEU ET VEN JUSQU'À 21h00
SAM JUSQU'À 17h00

EMPORTEZ-LE ... OU FAITES-LE LIVRER (livraison en moins de 48 heures moyennant un supplément).

DEPUIS 1909 Il n'y en a pas deux comme Léon

NAVETTE DE COURTOISIE VERS L'AEROPORT
À Montréal: Square Dominion, 1225, Metcalfe
À Toronto: hotel Royal York

DE MONTRÉAL

Départ	Arrivée
07:00	08:15
08:30	09:45
11:00	12:15
12:30	13:45
14:00	15:15
15:30	16:45
17:00	18:15
18:30	19:45
20:00	21:15
21:30	22:45

Vols du samedi $59

DE TORONTO

Départ	Arrivée	Tarif
07:00	08:15	$89
08:30	09:45	$89
11:00	12:15	$89
12:30	13:45	$89
14:00	15:15	$89
15:30	16:45	$89
17:00	18:15	$89
18:30	19:45	$89
20:00	21:15	$89
21:30	22:45	$69

Vols du dimanche $69

à partir de $59

SERVICE ADAC PAR DASH 8 DU CENTRE-VILLE AU CENTRE-VILLE
10 vols directs par jour!

MONTRÉAL-TORONTO

Choisissez Cité EXPRESS

RÉSERVATIONS et RENSEIGNEMENTS: Consultez votre agent de voyages ou appelez Cité Express. À Montréal: 489-5381; au Québec sans frais: 1-800-361-3413; à Toronto: 977-0000. En Ontario sans frais: 1-800-387-2664.

DÉCÈS REMERCIEMENTS IN MEMORIAM

DÉCÈS

BÉDARD (Gabrielle)
BERNARD (Annette)
CARON (Eugénie)
CASTAGNER (Aimée)
DE CAEN (Joseph)
CHABASSOL (Adrian)
CHIQUETTE (Paul)
DE GRANDPRÉ (Richard)
DE HARVEN (Alain)
GIROUX (Juliette Bolduc)
HANKO (Nicole)
LA BARRE (Michel)
LAMARRE (Fabienna)
LAPIERRE (Gabrielle)
LEFRANÇOIS (Eric)
MATHIEU (Ella)
PHILIBERT (Louise)
RAYNAULT (Idoline Hélène)
TURBIS (Horatio)
VAILLANCOURT (Albert)
VAN CHESTEING (Albanie)

BÉDARD (Gabrielle)
À Montréal, le 18 septembre 1985, à l'âge de 69 ans, est décédée Gabrielle Daniel, épouse de feu Marcel Bédard, autrefois de 7961 Lajeunesse. Elle laisse dans le deuil ses enfants: Jacques (Monique Lemire), Claude (Louisette Rioux), ses petites-filles: Chantal, Dominique; sa soeur Rita (Marcel Vaudry), ainsi que parents et amis. À la demande de la défunte la dépouille ne sera pas exposée. Une messe commémorative sera célébrée samedi le 21 septembre à l'église St-Elzéar, boul. St-Elzéar, à Vimont, à 10h. Des dons à la Société canadienne du cancer seraient appréciés. Parents et amis sont priés d'y assister sans autre invitation.

BERNARD (Annette)
À Montréal, le 19 septembre 1985, à l'âge de 70 ans, est décédée Annette Gauthier, épouse de Robert Bernard, mère de Louise (Mario M. Lanole). Elle laisse également sa petite-fille Emilie, ses frères, soeurs, beaux-frères, belles-soeurs, neveux et nièces. Les funérailles auront lieu samedi le 21 courant. Le convoi funèbre partira des salons
J.A. Guilbault Inc., Membre des Résidences funéraires associées du Québec, 5359, boul. St-Michel,
pour se rendre à l'église St-Esprit de Rosemont, où le service sera célébré à 10h et de là au cimetière de l'Est, lieu de la sépulture. Parents et amis sont priés d'y assister sans autre invitation. Salons fermés de 5h à 7h.

CARON (Eugénie)
À Mercier, le 18 septembre 1985, à l'âge de 84 ans, est décédée Mme Eugénie Malenfant, épouse de feu Alfred Caron. Elle laisse ses enfants: Marie-Anne (Denis Pelletier), Anita (Germain Bossé), Jeannette (Arthur Pouliot), Léo (Gisèle Leduc), Roger (Huguette Lauzon), Ghislaine, Roland (Laurette Malenfant), Lucien et plusieurs petits-enfants. Exposée à la résidence funéraire
Michel Thériault Inc., 4, rue Vervais, Mercier.
Les funérailles auront lieu samedi le 21 courant à l'église Ste-Philomène, où le service sera célébré à 11h et de là au cimetière de Mercier, lieu de la sépulture. Parents et amis sont priés d'y assister sans autre invitation. Salons fermés de 17h à 19h.

CASTAGNER (Aimée)
À Montréal, le 18 septembre 1985, à l'âge de 75 ans, est décédée Aimée Castagner, née Ménard, veuve d'Edmour Castagner de St-Anicet. Elle laisse dans le deuil ses soeurs et frères, ainsi que beaux-frères et belles-soeurs et plusieurs parents et amis. Les prières auront lieu le samedi 21 septembre dans l'après-midi en la chapelle du
Parc commémoratif de Montréal, 3955 Côte-de-Liesse, angle Ste-Croix, Ville St-Laurent,
suivies de la crémation au même endroit. Parents et amis sont priés d'y assister sans autre invitation. Salons ouverts vendredi de 7h à 10h.

DE CAEN (Joseph)
À Montréal, le 18 septembre 1985, à l'âge de 92 ans, est décédé Joseph De Caen, époux de Marie Robin. Outre son épouse, il laisse ses enfants: Yvon (Gisèle Patry), Yolande (Yves Forte), Stanislas (Gemma Aubut), Florence et Lorraine, ainsi que plusieurs frères et soeurs et petits-enfants. Exposé à la résidence funéraire
St-Michel, de Percé
le 20 septembre, à 14h. Funérailles samedi le 21, à 15h, en l'église St-Michel, de Percé. Inhumation au cimetière paroissiale.

FLEURISTE
Jules d'Acadia
526-5955
3633 E. SHERBROOKE

CHABASSOL (Adrian)
Subitement à Rosemère, le 19 septembre 1985, à l'âge de 67 ans, est décédé M. Adrian Chabassol, époux bien-aimé de Dorothy Reid. Il laisse dans le deuil sa fille Ann, son fils Allan, sa bru Renée ainsi que plusieurs neveux, nièces et amis. Les funérailles auront lieu samedi le 21 courant. Le convoi funèbre partira des salons
Urgel Bourgie Ltée et Maurice Savaria Enr., 61 ouest, rue Blainville, Ste-Thérèse
pour se rendre à l'église Holy Cross, 330 Montée Lesage, Rosemère, où le service sera célébré à 10h, enterrement en Nouvelle-Écosse. Au lieu de fleurs, dons à la Fondation du Coeur. Exposé vendredi à 2h, salons fermés de 5h à 7h.

CHIQUETTE (Paul)
À Montréal, le 18 septembre 1985, à l'âge de 67 ans, est décédé M. Paul Chiquette, époux de Carmen Poitras. Outre son épouse, il laisse dans le deuil ses enfants: Léon et Benoit, ses frères et soeurs, beaux-frères et belles-soeurs, ainsi que plusieurs parents et amis. Les funérailles auront lieu samedi le 21 courant. Le convoi funèbre partira des salons funéraires
Parc Commémoratif de Montréal, 3955, Côte-de-Liesse angle Ste-Croix, Ville St-Laurent
pour se rendre à l'église St-Benoit, rue Fleury ouest, où le service sera célébré à 10h et de là le convoi funèbre reviendra au Parc Commémoratif, lieu de la crémation. Parents et amis sont priés d'y assister sans autre invitation. Des dons à la société de St-Vincent-de-Paul seraient appréciés. Conférence St-Benoit, 505, Mont-Cassin, Montréal, H3L 1W7. Salon ouvert vendredi de 1h à 5h et de 7h à 10h.

DE GRANDPRE (Richard)
À Montréal, le 19 septembre 1985, à l'âge de 64 ans, est décédé M. Richard De Grandpre, époux de Madeleine Couturier. Il laisse dans le deuil ses enfants: Real (Marlène Coudsi), Murielle (Jacques Huet), Louise (Gaétan Lavigne), François (Maria Di Méo) et Louisette Champoux; ainsi que ses petits-enfants. Exposé vendredi soir à 19h au salon
Urgel Bourgie Ltée, 7384, St-Denis, Montréal
où une liturgie de la parole suivra à 21h. Parents et amis sont priés d'y assister sans autre invitation.

de HARVEN (Alain)
À Montréal, le 14 septembre 1985, à l'âge de 51 ans, est décédé M. Alain de Harven, fils de feu Horace de Harven et de feu Odette Magnier de Maisonneuve. Il laisse dans le deuil sa soeur Christiane (John Guminski) et leurs enfants: Anne-Marie, Stéfan, Janek et Marc. La dépouille mortelle ne sera pas exposée. Les funérailles auront lieu samedi le 21 courant en l'église Notre-Dame-des-Neiges, service 10h et de là au cimetière Côte-des-Neiges. Parents et amis sont priés d'y assister sans autre invitation. Direction
Urgel Bourgie Ltée & J.R. Deslauriers Ltée.

PRIÈRE

Prière au St-Esprit
St-Esprit, toi qui éclaircis tout, qui illumines tous les chemins pour que je puisse atteindre mon idéal, toi qui me donnes le don divin de pardonner et oublier le mal qu'on me fait, et qui es avec moi dans tous les instants de ma vie, je veux pendant ce court dialogue te remercier pour tout et confirmer encore une fois que je ne veux pas me séparer de toi à jamais, même malgré n'importe quelle illusion matérielle. Je désire être avec toi dans la gloire éternelle. Merci de ta miséricorde envers moi et les miens. (La personne devra dire cette prière pendant trois jours de suite. Après les 3 jours, la grâce demandée sera obtenue, même si cela pourrait paraître difficile. Faire publier aussitôt que la grâce a été obtenue, sans dire la demande. Au bas, mettre les initiales de la personne exaucée. L.S.

995 REMERCIEMENTS, PRIÈRES

REMERCIEMENT au St-Esprit pour faveur obtenue. I. R.
REMERCIEMENTS à Jean XXIII pour faveur obtenue MAD.
REMERCIEMENT à Ste-Marguerite Bourgeoys pour faveurs. L.P.

GIROUX (Juliette Bolduc)
Au Centre d'accueil de Cowansville, le 18 septembre 1985, à l'âge de 87 ans, est décédée Mme Juliette Bolduc, épouse de feu l'honorable Louis-Arthur Giroux, conseiller législatif. Elle laisse dans le deuil ses enfants: Gabrielle (feu Jean-Jacques Bertrand), Fernand, Yvette (Hans Baumans), Françoise (décédée), Suzanne (juge Gérard Turmel), Maurice (Claudette Demers), ses frères et soeur: Jean-Paul, Rachel, Lucien et Pierre Bolduc, ainsi que de nombreux petits-enfants et arrière-petits-enfants. La dépouille mortelle est exposée au salon funéraire
Désourdy, 104, rue Buzzell, Cowansville.
Les funérailles auront lieu vendredi le 20 septembre à 2h p.m. à l'église Ste-Rose-de-Lima, 605, rue Principale, Cowansville, et l'inhumation au cimetière de Knowlton. Des dons peuvent être faits à la Société canadienne de la Croix-Rouge, division du Québec, 2170 ouest, boul. Dorchester, Montréal, Québec, H3H 1R6.

HANKO (Nicole)
À Varennes, le 19 septembre 1985, à l'âge de 58 ans, est décédée Mme Anton Hanko, née Nicole Miller. Outre son époux, elle laisse dans le deuil sa fille Johanne, professeur à la Commission scolaire de L'Argile-Bleue, plusieurs frères et soeurs, neveux, nièces et amis. Les funérailles auront lieu lundi le 23 courant. Le convoi funèbre partira des salons
Normand Jodoin, 277, rue Ste-Anne,
à 10h15 pour se rendre à l'église Ste-Anne, Varennes, où le service sera célébré à 10h30 et de là au cimetière de Varennes, lieu de la sépulture. Parents et amis sont priés d'y assister sans autre invitation. Heures de visites samedi et dimanche de 14h à 17h et de 19h à 22h. Lundi ouverture du salon à 9h a.m. Direction Pierre Tétreault

LA BARRE (Michel)
Accidentellement à Ripon, Québec, le 18 septembre 1985, à l'âge de 18 ans, est décédé M. Michel La Barre, fils de Guy La Barre et de Madeleine Drouin. Il laisse également son frère David, sa grand-mère Mme Germaine Gaudet, son parrain et sa marraine: Yves Legault et Réjeanne La Barre Legault, ainsi que son grand-oncle le révérend père Lionel La Barre, C.S.V. Les funérailles auront lieu samedi le 21 courant. Le convoi funèbre partira des salons
Urgel Bourgie Ltée et Raoul Bourgie Inc., 281, rue Bord-du-Lac, Pointe-Claire,
pour se rendre à l'église St-Joachim, où le service sera célébré à 14h et de là au cimetière de Pointe-Claire, lieu de la sépulture. Parents et amis sont priés d'y assister sans autre invitation. Exposé de 2h à 10h vendredi.

LAMARRE (Fabienna)
À l'hôpital Notre-Dame, le 19 septembre 1985, à l'âge de 70 ans, est décédée Mme Fabienna Fournier, épouse bien-aimée de Léonard Lamarre. Elle laisse dans le deuil son frère Fabien Fournier et sa belle-soeur Gertrude, ainsi que ses beaux-frères, Viateur, Jean et leurs épouses. Les funérailles auront lieu samedi le 21 courant. Le convoi funèbre partira des salons
Urgel Bourgie Ltée, 63, rue Lorne St-Lambert
pour se rendre à l'église St-Lambert (41, rue Lorne), où le service sera célébré à 2h et de là au cimetière de Laprairie, lieu de la sépulture. Parents et amis sont priés d'y assister sans autre invitation. Heures de visites de 2h à 5h et de 7h à 10h.

LAPIERRE (Gabrielle)
À l'hôpital Notre-Dame, le 18 septembre 1985, à l'âge de 87 ans, est décédée Mme Gabrielle Parent, épouse de feu Claude Lapierre. Elle laisse dans le deuil son fils Louis, néphrologue et chef du département de médecine de l'hôpital Notre-Dame, ses soeurs Thérèse De Sève et Corinne Parent ainsi que plusieurs parents et amis. Les funérailles auront lieu samedi le 21 courant. Le convoi funèbre partira des salons
Urgel Bourgie Ltée & J.R. Deslauriers Ltée, 5650, Côte-des-Neiges,
pour se rendre à l'église St-Léon de Westmount (Clarke et De Maisonneuve o.), où le service sera célébré à 10h et de là au cimetière de St-Joseph de Lauzon Québec lieu de la sépulture. Parents et amis sont priés d'y assister sans autre invitation. Heures de visites: vendredi de 16h à 22h. Dans le but de créer un fond spécial destiné aux soins prolongés de l'hôpital Notre-Dame, prière de ne pas envoyer de fleurs mais de verser un don à la mémoire de la défunte à la Fondation Notre-Dame, 1650 est, Sherbrooke, Montréal H2L 4K8

LEFRANÇOIS (Eric)
Accidentellement à Lund, C.B., le 12 septembre 1985, à l'âge de 22 ans, est décédé Eric Lefrançois, fils d'Agathe Bruneau et de feu Pierre Lefrançois, conjoint de Suzanne Dufort, prochainement mère de leur enfant, frère de Claude (Lorraine Bonneville) et de Claire (Pierre Larivée). Il laisse également ses grands-mères Alice Ethier Lefrançois et Gisèle Bruneau, Nadia ainsi que de nombreux parents et amis. Le service sera célébré chez les Pères Dominicains, au 2715 Côte Ste-Catherine, samedi le 21 septembre à 10h a.m. Parents et amis sont priés d'y assister sans autre invitation.

MATHIEU (Ella)
À Montréal, le 19 septembre 1985, à l'âge de 84 ans, est décédée Mme veuve Pierre Mathieu, née Ella Wolfe. Elle laisse dans le deuil son fils Edmond (époux de Francesca Montbriand), ses 2 filles, Louise (Roger Charbonneau) et Pierrette (Lucien Denis), 8 petits-enfants et 4 arrière-petits-fils. Les funérailles auront lieu samedi le 21 courant. Le convoi funèbre partira des salons
Urgel Bourgie Ltée 745, boul. Crémazie est
pour se rendre à l'église Ste-Cécile, où le service sera célébré à 10h et de là au cimetière de Côte-des-Neiges, lieu de la sépulture. Parents et amis sont priés d'y assister sans autre invitation

Centraide Montréal
C'est en aidant qu'on s'entraide
10
1975 1985
Centraide Montréal

PHILIBERT (Louise)
À St-Eustache, le 19 septembre 1985, à l'âge de 47 ans, est décédée Louise Bastien, épouse de Jacques Philibert. Outre son époux, elle laisse ses enfants: Nathalie et Caroline; ses frères Réal (Marthe Bouchard), Léo-Paul (Thérèse Hébert), Gaston, Gabriel, Bernard (Armande Bouchard) et Marcel; ses soeurs: Thérèse, Georgette (Fred Cummings), Rolande, Gisèle (Urbain Boisvert), Pierrette, Denise (Gérard Paquette), ses beaux-frères et belles-soeurs: Lucille (Jean Clément), Julien (Jeanne d'Arc Clément), Jeanne d'Arc (Fernand Tousignant), Adrien, Louis-Jules (Rachelle Déziel), Thérèse, Marthe (Albert Huot), Gérard (Fortunate Bellemare), Jean-Guy (Lise Lemire), Marie et Madeleine Paquette. Exposée au salon
Alban Mallette et Fils 146, rue St-Louis St-Eustache
vendredi le 20 à 19h. Les funérailles auront lieu samedi le 21 courant à 11h à l'église paroissiale de St-Eustache, suivies de l'incinération. Parents et amis sont priés d'y assister sans autre invitation.

RAYNAULT (Idoline Hélène)
À Longueuil, le 18 septembre 1985, à l'âge de 79 ans, est décédée Idoline Hélène Fischer, épouse de John M. Raynault. Outre son époux, elle laisse 2 fils Paul et Georges, 6 petits-enfants, ses 2 frères Emile et Paul, ainsi que de nombreux parents et amis. Les funérailles auront lieu samedi le 21 courant. Le convoi funèbre partira de la résidence funéraire
Ed. Darche & Fils 258, rue St-Charles ouest Longueuil
pour se rendre à la cathédrale St-Antoine, où le service sera célébré à 1h30 et de là au cimetière de Côte-des-Neiges, lieu de la sépulture. Parents et amis sont priés d'y assister sans autre invitation. Heures de visites: 2h à 5h, 7h à 9h.

TURBIS (Horatio)
Ancien capitaine de bateau à Havre-St-Pierre, le 18 septembre 1985, à l'âge de 62 ans, est décédé M. Horatio Turbis. Il était le fils de feu Hector Turbis et de feu Marguerite Richard. Il laisse dans le deuil ses frères et soeurs, ainsi que parents et amis. Les funérailles auront lieu samedi le 21 courant. Le convoi funèbre partira des salons de l'église Havre-St-Pierre à 13h45 pour se rendre à l'église Havre-St-Pierre, où le service sera célébré à 14h et de là au cimetière lieu de la sépulture. Parents et amis sont priés d'y assister sans autre invitation. Direction de la maison
L.J.G. Mallet Havre St-Pierre

VAILLANCOURT (Albert)
À l'hôpital Royal Victoria, le 16 septembre 1985, à l'âge de 56 ans, est décédé M. Albert Vaillancourt (Sonny), ex-directeur principal aux Agences Vies de la Prudentielle Cie d'Assurance Ltée. Époux d'Yvonne Biron. Outre son épouse, il laisse dans le deuil ses enfants: Michel, André, Manon et Diane, ainsi que sa soeur Mme Irène Descheneaux. Les funérailles auront lieu vendredi le 20 courant. Le convoi funèbre partira des salons
Urgel Bourgie Ltée 816, boul. Ste-Croix, St-Laurent
à 13h30 pour se rendre à l'église Ste-Claire d'Assise de Rivière Beaudette, où le service sera célébré à 15h et de là au cimetière du même endroit, lieu de la sépulture. Parents et amis sont priés d'y assister sans autre invitation. Un don à la Société de recherches du cancer de l'hôpital Royal Victoria, serait grandement apprécié.

VAN CHESTEING (Albanie)
À St-Jovite, le 17 septembre 1985, est décédée Mme Gérard Van Chesteing, 75 ans, née Albanie Parenteau. Outre son époux, elle laisse dans le deuil ses enfants: Carmen et Nelson et leurs conjoints, six petits-enfants; ses soeurs et belles-soeurs et de nombreux neveux, nièces et amis. Ayant fait don de son corps à la science, il n'y aura qu'une messe commémorative samedi le 21 septembre à 11h à l'église St-Jovite. Parents et amis sont priés d'y assister sans autre invitation.

REMERCIEMENTS

MENDA (Isak)
La famille voudrait remercier très sincèrement toutes les personnes qui leur ont témoigné des marques de sympathie et des dons généreux reçus lors du décès d'Isak Menda, époux, père, grand-père et frère bien aimé. Parents et amis son priés de considérer ces remerciements comme personnel.

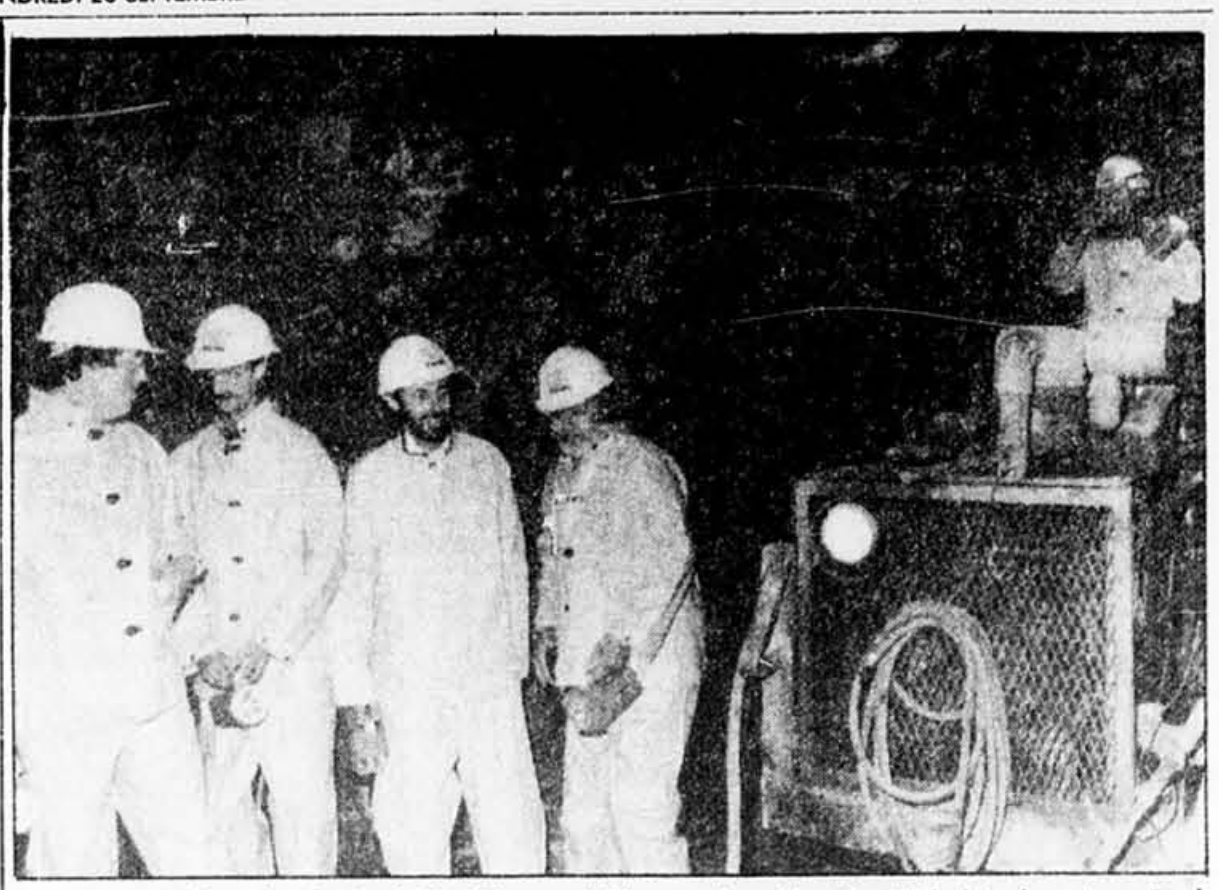

Le vice-président de Corival, M. Giovanni Rizzuto, les députés Michel Leduc, Jean-Paul Champagne et Jean-Guy Rodrigue faisaient partie du groupe qui a visité, hier, une partie du tunnel qui servira à recevoir l'intercepteur Marigot, à Laval. photo J.-Y. Létourneau, LA PRESSE

Les travaux pour l'assainissement des eaux de Laval vont bon train

■ Une visite dans un tunnel de 130 pieds de profondeur a permis à une quinzaine de personnes, hier, de constater que les travaux souterrains pour l'assainissement des eaux usées de Laval vont bon train.

JEAN-PAUL CHARBONNEAU

Vêtus d'imperméables, chaussés de bottes, coiffés d'un casque de sécurité et munis de lampes de poche, les visiteurs, dont trois députés du Parti québécois, sont descendus dans l'un des trois puits où des employés de la firme Corival ont entrepris la construction d'un tunnel de 17 000 pieds. À certains endroits, la galerie passe à 40 pieds sous la rivière des Prairies.

La visite a eu lieu au puits situé près des boulevards Lévesque et Papineau-Leblanc. Marchant dans l'eau boueuse, le groupe a pu constater qu'environ le tiers des travaux confiés à Corival, entreprise lavalloise, était terminé.

Au total, l'intercepteur Marigot aura 15 kilomètres de longueur. L'essentiel de l'ouvrage consiste à forer un tunnel de 2,5 mètres de diamètre qui s'étendra tout le long du tracé. Les travaux ont été confiés à trois compagnies.

À certains endroits, le tunnel, qui s'étend de la 85e avenue à Chomedey jusqu'au-delà du pénitencier Saint-Vincent-de-Paul, passe sous des maisons.

Financés en majeure partie par le gouvernement québécois, les travaux entraîneront des débours de près de $50 millions.

Une fois terminé, l'intercepteur Marigot ira jeter ses eaux usées dans une usine d'épuration qui sera construite Montée Saint-François, sur des terrains appartenant au gouvernement fédéral.

photo René Picard, LA PRESSE

Quatre des cinq gagnants du concours de tir 1984 de la police de la CUM, en compagnie du président de la Fraternité des policiers et du directeur Roland Bourget. Dans l'ordre habituel, on voit: Louis Simard, président de la Fraternité, les agents Denis Kelly, Daniel Martel, Raffaële Magliocco, André Dionne et le directeur, Roland Bourget.

Le SPCUM et la Fraternité couronnent leurs francs-tireurs

■ Cinq francs-tireurs de la police de la Communauté urbaine de Montréal, se sont vus remettre des trophées, hier, pour leur rendement exceptionnel lors du concours de tir 1984, organisé conjointement par le Service de police et la Fraternité des policiers.

RAYMOND GERVAIS

L'étape finale du concours opposait le meilleur tireur de chacune des quatre régions policières ainsi que le gagnant parmi les policiers des sections de soutien.

Les gagnants sont les agents Daniel Martel, du district 31, qui a décroché un score parfait de 100 p. cent et 11 tirs au centre de la cible. Denis Kelly, du district 51, s'est classé deuxième après avoir obtenu 98 p. cent et 14 tirs au centre. Le troisième est Raffeèle Magliocco, du district 12, qui a obtenu un résultat de 98 p. cent avec neuf tirs au centre. Le quatrième est l'agent Michel Boyer, du district 41, avec 97 p. cent et 11 tirs au centre. Le cinquième est un policier du service des télécommunications, André Dionne, qui a obtenu 88 p. cent et neuf tirs au centre. Ce qui a fait dire à son directeur, M. Robert Côté, que ses hommes n'étaient pas seulement bons avec un... micro.

En plus de recevoir, comme ses confrères, un trophée, une médaille et une plaque d'excellence, décernée par la Fraternité, le grand gagnant gardera jusqu'au prochain tournoi le grand trophée décerné par le Service de police.

Parmi les gagnants du concours de tir 1984, un seul policier, l'agent Magliocco, ne pratiquerait pas le tir s'il n'était pas policier. Pour lui, le Smith-Wesson .38 spécial, n'est qu'un outil de travail et la précision au tir fait partie de son travail de policier.

Les autres agents interrogés aiment les armes et le tir de précision en tant que sport. L'un est amateur de chasse et aime tout ce qui concerne les armes, tandis que les autres s'adonnent au tir en tant que sport de détente.

Greenpeace en campagne pour sauver les bélugas du St-Laurent

■ QUÉBEC (PC) — La Fondation Greenpace a lancé hier sa campagne en vue de sauver les baleines bélugas menacées par les déchets toxiques charriés par les eaux du fleuve Saint-Laurent et de la rivière Saguenay.

La campagne visera particulièrement les moulins de pâtes et papier, les alumineries et les municipalités qui déversent leurs eaux usées dans des cours d'eau où vivent des bélugas, a expliqué M. Bruce McKay, qui dirige la campagne. Les bélugas sont une espèce de baleine blanche.

Le schooner «Fri», de 33 mètres de longueur et transportant le groupe d'écologistes, avait jeté l'ancre hier dans le bassin Louise du Vieux-Port de Québec. Il venait tout juste de terminer une campagne de quatre mois — intitulée «L'eau pour la vie» — contre le déversement de matières toxiques dans le Saint-Laurent et les Grands Lacs.

Au cours de cette campagne, le groupe s'en est pris à des compagnies comme la Dow Chemicals, en bloquant les conduites servant à déverser les déchets toxiques dans les cours d'eau.

M. McKay a refusé de préciser le genre d'action qui sera entreprise par le groupe. Il s'est contenté d'expliquer que les gestes viseront à faire pression sur les pollueurs et le gouvernement afin qu'ils réduisent les déchets toxiques déversés.

Une quarantaine de bélugas ont été trouvés morts sur les rives du bas Saint-Laurent, au cours des trois dernières années. Les autopsies ont montré des niveaux élevés, dans leur vessie, de poisons tels que les PCB, le DDT et le Mirex.

On estime que 5 000 bélugas vivaient dans le Saint-Laurent et le Saguenay au début du siècle. Leur nombre est maintenant évalué entre 250 et 400.

Mme Leone Pippard, spécialiste du comportement du béluga, dont les recherches ont amené le gouvernement fédéral à déclarer en 1983 que le béluga était une espèce menacée, croit qu'il est peut-être trop tard pour les sauver.

JOURS SEARS

Spéciaux du Samedi

Offres spéciales d'un jour seulement, samedi 21 septembre 1985

RABAIS 20%

Notre sélection complète de mobiliers de chambre pour jeunes, en solde

Rayon des meubles.

RABAIS 30$

Humidificateur portatif. Deux vitesses, humidistat et coffret veiné bois

No 29135.
Sears ord. 134,99$. Ch.....**104,99$**
Rayon rénovation.

RABAIS 30%

Soyez à temps! Grand solde de toutes nos montres Sanyo

Rayon bijoux.

RABAIS 25%

Collection complète de chandails pour hommes à prix ordinaires (sauf Arnold Palmer)

Rayon vêtements pour hommes.

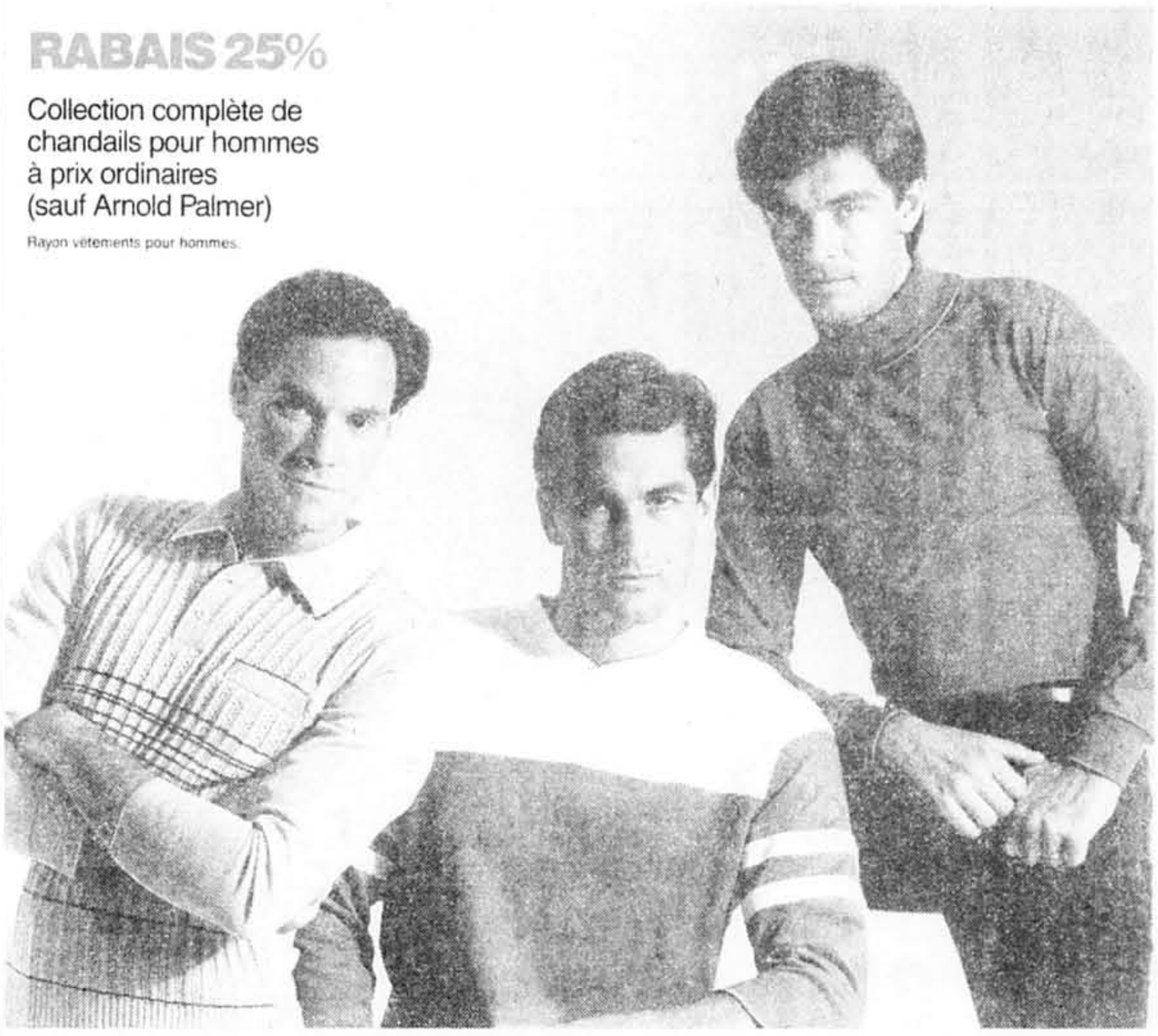

RABAIS 50$

Radio et magnétocassette. Enceintes amovibles

No 20611.
Sears ord. 249,98$. Ch.....**199,98$**
Rayon de l'équipement audio.

RABAIS 130$

Lave-vaisselle à encastrer 8 boutons-poussoirs et lavage sur trois niveaux

Blanc. No 74380.
Sears ord. 679,99$. Ch.....**549,99$**
Rayon électro-ménagers.

VALEUR!

Chemise polyester et coton en tailles Junior. Choix de 4 coloris

No 03000. Ch.....**12,99$**
Jeune Boutique.

MOITIÉ PRIX

Toupie Craftsman de Sears, garantie 2 ans. Très fiable!

No 24756.
Sears ord. 129,99$. Ch.....**64,99$**
Rayon quincaillerie.

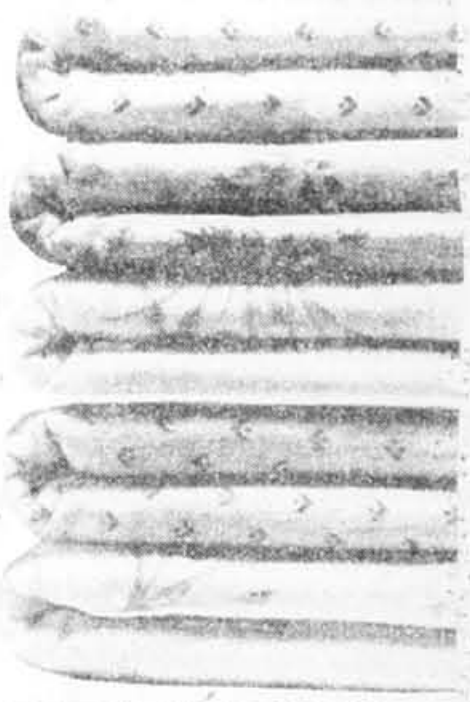

MOITIÉ PRIX

Draps et taies en flanellette. Plat/housse. Polyester et coton

Pour lit 1 place, 2 places ou grand lit 2 places. Sears ord. 9,99$ - 24,99$.
Ch.....**4,99$ - 12,49$**
Rayon literie.

VENEZ SANS TARDER! PROFITEZ DE CES AUBAINES!

RABAIS 200$ sur four micro-ondes et convection. No 86839.
Sears ord. 1099,99$. Ch.....**899,99$**

RABAIS 100$. Aspirateur/shampouineuse à sec. No 78753.
Sears ord. 389,99$. Ch.....**289,99$**

AUBAINES! Sécheuse, laveuse. No 85500/45500.
Sears ord. 489,99$ - 699,99$.
Ch.....**439,99$ - 649,99$**

VALEUR! Poêlons SilverStone*. Non-adhésifs. No 10225/6.
Ch.....**11,99$ - 13,99$**

RABAIS 75$. Batterie de cuisine 10 p. Sears 1er Choix. No 13642.
Sears ord. 254,99$. Ch.....**179,99$**

RABAIS 100$. Réfrigérateur 2 pi³ CA/CC. No 24150.
Sears ord. 529,99$. Ch.....**429,99$**

RABAIS 10$. Nécessaire Craftsman 5 p. au propane. No 36017.
Sears ord. 19,99$. Ch.....**9,99$**

RABAIS 1/3. Détergent pour la vaisselle. 1.4 kg. No 54051.
Sears ord. 4,29$. Ch.....**2,86$**

HOUSSE pour bouteille à gaz. propane. No 30847.
Sears ord. 11,99$. Ch.....**8,99$**

RABAIS 1/3. Vêtements sport pour hommes "Fiori". Chez Sears!

MOITIÉ PRIX. Hauts, pantalons pour jeunes hommes. Jordache*, Sergio Valente*, et plus.

SEULEMENT 7⁹⁹ ch. Ensemble molletonné avec capuchon, pour bébés. Acrylique. P-M-G. No 00610.

RABAIS 45$. Paletot laine/nylon pour hommes. No 03910/1.
Sears ord. 125$. Ch.....**79,99$**

RABAIS 25%. Sélection spéciale de robes pour fillettes. Modèles variés, tailles 7-16.

POLOJAMAS pour enfants. Imprimés variés. Tailles 8-14.
Ch.....**6,49$**

RABAIS 20-30%. Une grande sélection de chaussures pour enfants.

VALEUR! Veste avec faux gilet pour filles. 7-16. No 08841/21.
Ch.....**29,99$**

BIJOUX fantaisie chez Sears à bas prix! Sears ord. 4-6$. Ch.....**1,99$**

RABAIS 1/3. Chaussettes sport pour dames. Sears ord. 3$. Ch....**1,99$**

BAS-CULOTTES Whisper avec légères imperfections.
Ch.....**1,79$; 3/4,99$; 6/9,50$**

PULL pour dames. À rayures. Tailles courantes.
Sears ord. 15,99$. Ch.....**9,99$.**
Grandes tailles.
Sears ord. 17,99$. Ch.....**11,99$**

VALEUR! Dormeuse molletonnée pour dames. Rose ou bleu. Ch..**12,99$**

RABAIS 40%. Sweat shirts pour jeunes filles. No 00504.
Sears ord. 26$. Ch.....**15,59$**

RABAIS 40%. Ensemble camisole/culottes. 3 couleurs. P-M-G.
Sears ord. 10$. Ch.....**5,99$**

FAITES PROVISION!
Essuie-verres. No 97089.....**6/4,99$**

RABAIS 30%. Beaux tapis décoratifs. Sears ord. 29,98$ - 79,98$.
Ch.....**20,98$ - 55,98$**

RABAIS 210$. Élément mural 3 pièces. Fini chêne. No 31178.
Sears ord. 909,94$. Ch.....**699$**

RABAIS 15$. Cuisinière 30" Kenmore à nettoyage facile. No 60050.
Sears ord. 499$. Ch.....**484$**

MOITIÉ PRIX! Couverts. Ensemble 24 pièces. 2 modèles au choix. No 47510/2.
Sears ord. 19,99$. Ch.....**9,99$**

FAITES PROVISION!
Torchons. 100% coton. Coloris variés. No 97090.....**6/2,99$**

RABAIS 50$. Cycle-exerciseur. À micro-processeur. No 30440.
Sears ord. 199,99$. Ch.....**149,99$**

RABAIS 40$. Banc pour arraché Sears. Réglable. No 77221.
Sears ord. 119,99$. Ch.....**79,99$**

RABAIS 25%. Ferrures pour porte. Sears ord. 13,99$ - 34,99$.
Ch.....**9,74$ - 26,24$**

PULL À COL ROULÉ pour garçons. Choix de 4 couleurs. Tailles 4-6X. No 03000. Ch.....**2,99$**

INVITATION à déjeuner. Comprend: 2 oeufs, rôties et bacon. Servi de 9h à 10h30. Ch.....**1,49$**

RABAIS 15$. Pantalons habillés Merit pour hommes. No 44702.
Sears ord. 45$. Ch.....**29,99$**

RABAIS 1/3. Assortiment de brosses. Pour nettoyage de la maison.

RABAIS 10$. Aspirateur léger rechargeable. No 95120.
Sears ord. 37,99$. Ch.....**27,99$**

RABAIS 1/3 sur toutes nos lampes de poche en stock.
Sears ord. 1,79$ - 19,99.
Ch.....**1,19$ - 13,32$**

RABAIS 20% sur balais d'essuie-glace. No 80255.
Sears ord. 4,99$. Ch.....**3,99$**

RABAIS 3-5$. Tapis d'automobile.
Sears ord. 12,99$ - 24,99$.
Ch.....**9,99$ - 19,99$**

RABAIS 20% sur phares halogène. Sears ord. 15,99$ - 33,49$.
Ch.....**9,99$ - 19,99$**

RABAIS 4$. Loquet de sécurité. No 10795.
Sears ord. 10,99$. Ch.....**6,99$**

VALEUR! Pantalons velours côtelé et jeans en denim pour garçons. Marque Lois.
Ch.....**19,99$**

RABAIS 50$. Tronçonneuse 16". Moteur 2,3 pi cu. Poignée coussinée. No 41525.
Sears ord. 349,99$. Ch.....**299,99$**

RABAIS 2$. Hygromètre. No 65248. Sears ord. 6,99$. Ch..**4,99$**

Prix en vigueur samedi 21 septembre 1985, dans la limite des stocks disponibles.

SEARS

vous en avez pour votre argent...et plus

SATISFACTION OU REMBOURSEMENT — **SERVICE APRÈS-VENTE ASSURÉ DANS TOUT LE CANADA** — **LA CARTE DE CRÉDIT NO 1 DES MAGASINS À RAYONS AU CANADA** — **LE MAGASIN DES MARQUES KENMORE DIEHARD, CRAFTSMAN**

Les mentions 'Ord.' ou 'Était' de Sears Canada Inc. se rapportent à des prix Sears. Heures d'ouverture: 9h30 à 17h30 du lundi au mercredi; de 9h30 à 21h le jeudi et le vendredi; de 9h à 17h le samedi. **Ville Saint-Laurent,** Place Vertu, **335-7770; Brossard,** Mail Champlain, **465-1000; Anjou,** Galeries d'Anjou, **353-7770; Laval,** Carrefour Laval, **682-1200; St-Jérôme,** Carrefour du Nord, **430-9980; St-Jean** Carrefour Richelieu, **349-2651.** Copyright Canada, 1985, Sears Canada Inc.

LE MONDE

DÉPÊCHES

DUARTE : des représentants de la Croix-Rouge internationale ont rencontré des responsables du Front Farabundo Marti de libération nationale, agissant au nom des ravisseurs de Mme Ines Duarte, fille du président salvadorien, a-t-on appris hier de source autorisée. Aucune condition n'a été avancée, mais il a été question de « pré-conditions » à de futures négociations, notmment l'arrêt des opérations militaires anti-guérilla, a-t-on ajouté.

THATCHER : le premier ministre Margaret Thatcher, arrivée mercredi à Amman, a signé hier avec les autorités jordaniennes un acord préliminaire par lequel la Grande-Bretagne s'engage à fournir à la Jordanie des armes ultra-perfectionnées pour un montant de $360 millions. La semaine dernière, on avait annoncé un autre accord avec l'Arabie saoudite pour la fourniture de 48 chasseurs Tornado et de 30 avions d'entrainement Hawk, pour un montant total estimé à $4 milliards.

PRISON : M. Nabih Berri, dirigeant chiite libanais, a déclaré hier qu'Israël est sur le point de créer un nouveau camp de détention dans la « zone de sécurité » établie au Sud-Liban. Une cinquantaine de Libanais auraient été internés dans un camp près du village de Khiam, à 7 km au nord de la frontière israélienne. Selon M. Berri, ce camp devenu prison remplacerait la prison d'Atlit, où Israël avait détenu un millier de Libanais et Palestiniens.

ISRAËL : le premier ministre Shimon Peres a menacé hier de rompre la coalition gouvernementale si les partenaires des travaillistes continuent de bloquer ses efforts de paix avec les pays voisins. Il s'en est pris particulièrement au Likoud de M. Shamir qui s'oppose à un projet de compromis avec l'Egypte pour régler le problème du poste frontalier de Taba. Cette impasse pourrait bloquer le processus de paix avec la Jordanie et les Palestiniens, a-t-il dit.

ATTENTAT : le groupe Septembre Noir a revendiqué hier l'assassinat à Athènes du journaliste Michel Al-Nimri, le qualifiant « d'espion et d'agent » des services secrets occidentaux. L'attentat à la grenade contre le *Café de Paris*, à Rome, qui a fait mardi 39 blessés, a été revendiqué par « l'Organisation révolutionnaire des musulmans socialistes », qui dit avoir fait sauter « le nid d'espions anglo-américains ».

ALLEMAGNE : l'ancien chancelier ouest-allemand Willy Brandt a affirmé hier à Berlin-Est que les deux Allemagne devraient oeuvrer de concert en vue d'une coopération accrue « dans la sécurité ». Il a fait cette déclaration au 2e jour d'une visite en RDA, lors d'un déjeuner offert par le dirigeant est-allemand Erich Honecker.

ARMEMENTS : négociateurs américains et soviétiques se sont rencontrés pendant deux heures hier, à Genève, pour une ronde de négociations qui pourrait préparer le terrain au sommet Reagan-Gorbatchev de novembre. Interrogé à l'issue de la réunion, le Soviétique Viktor Karpov a déclaré qu'il était « trop tôt pour tirer des conclusions ».

URSS-AI : l'organisation Amnesty International a demandé aux autorités soviétiques un rapport détaillé après le décès de quatre prisonniers, en l'espace de 16 mois, dans un camp de travail pour détenus politiques près de Perm, en Sibérie. Le dernier décès au camp VC 389/36-1 a été celui du poète ukrainien et activiste des droits de l'Homme Vasyl Stus, 47 ans.

ASIE DU SUD : le ministre pakistanais des Affaires étrangères Yaqub Khan a annoncé hier à Islamabad que le président Zia ul-Haq rencontrerait le premier ministre indien Rajiv Gandhi le mois prochain au siège de l'ONU à New York. Le ministre a précisé que Islamabad et New Delhi préparaient activement cette rencontre.

PHILIPPINES : les forces armées philippines sont en état d'alerte maximum afin de prévenir tout acte de terrorisme qui pourrait se produire demain, jour du 13e anniversaire de la proclamation de la loi martiale par le président Ferdinand Marcos. D'importantes manifestations anti-gouvernementales ont eu lieu ces dernier jours à Manille et dans d'autres villes.

GLEMP-USA : le cardinal Josef Glemp, primat de Pologne, en visite aux États-Unis, s'est rendu hier à l'Université Villanova de Philadelphie et, dans la banlieue, au lieu saint de Notre-Dame de Czestochowa, où se trouve une réplique de la Vierge vénérée en Pologne. Il a réaffirmé dans une interview que sa visite était pastorale et non politique.

La Paz décrète l'état d'urgence et arrête des milliers de syndicalistes

■ LA PAZ — Le gouvernement bolivien a décrété hier l'état de siège sur tout le territoire national et procédé à l'arrestation de milliers de syndicalistes pour tenter de mettre un terme à la grève générale qui dure depuis 16 jours.

La troupe et la police ont été déployées dans les rues de La Paz et des véhicules blindés ont été postés aux quatre coins de la place principale de la capitale, où se trouvent les sièges du gouvernement et du Congrès. Les autorités provinciales ont reçu l'ordre d'imposer un couvre-feu de six heures à partir de minuit dans tout le pays.

Au pouvoir depuis 44 jours seulement, le président Paz Estenssoro, du parti Mouvement nationaliste révolutionnaire (MNR, centre), a visiblement choisi la fermeté pour tenter de mettre fin à une grève générale qui s'est compliquée, mercredi soir, d'une grève de la faim suivie par près de 3 000 militants de gauche.

M. Fernando Bartelemy, ministre de l'Intérieur, a déclaré que le gouvernement a pris ces mesures draconiennes en raison du climat de « convulsion sociale » provoqué par la grève. Le ministre a précisé que des troupes fortements armées ont appréhendé des milliers de travailleurs, dont les principaux dirigeants syndicaux du pays, avec à leur tête le vétéran leader ouvrier Juan Lechin, après qu'ils eurent entamé une grève de la faim pour protester contre les mesures d'austérité gouvernementales.

Les principaux chefs syndicaux ont été relégués à 800 km de la capitale. Le ministre de l'Intérieur a précisé que les ouvriers arrêtés seront présentés devant des magistrats dans les 48 heures.

Le nombre total des arrestations effectuées à La Paz et dans d'autres villes de Bolivie n'était pas encore connu hier soir.

La décision de les faire écrouer a été prise au cours d'une réunion du cabinet présidée par M. Paz Estenssoro hier à l'aube, en même temps que le décret sur l'état de siège et l'imposition du couvre-feu à partir de minuit. L'ensemble de ces mesures s'inscrit « dans le cadre de la constitution politique de l'Etat, qui autorise le gouvernement à recourir à la force pour garantir la sécurité du pays et de ses habitants », a déclaré le ministre de l'Information, M. Reynaldo Peters.

Le ministre a expliqué que les dirigeants syndicaux s'étaient « moqués du gouvernement », qui les avait attendus en vain jusqu'à minuit mercredi dans l'espoir de reprendre un dialogue permettant de débloquer la situation.

La Centrale ouvrière bolivienne (COB) s'oppose à l'entrée en vigueur d'un programme de redressement économique annoncé par le gouvernement fin août et préconisant la flottation du peso bolivien, le gel des salaires, la levée du contrôle des prix, la réduction des dépenses publiques et la décentralisation des entreprises du secteur public. Ces mesures visaient à freiner l'inflation qui est la plus forte du monde, à plus de 14 000 pour cent actuellement.

Les syndicats ont qualifié ce programme, inspiré par le Fonds monétaire international (FMI), d'« anti-populaire, anti-national et impérialiste ».

Plusieurs journalistes boliviens ont été arrêtés au moment où la police militaire s'emparait du siège des radios appartenant à des syndicats affiliés à la COB, a-t-on appris de bonnes sources. Un photographe de l'AFP, Gonzalo Espinoza, a été appréhendé, conduit dans une caserne, puis relâché.

— AFP, Reuter, UPI

La mère de la victime noire, Gloria Goitsione, et son fiancé, Jacob Morake Wessie, attendent le verdict du tribunal de Klerksdorp. Deux des violeurs blancs ont été condamnés à mort. photo Reuter

POUR LE VIOL ET LE MEURTRE D'UNE NOIRE

Deux Blancs sont condamnés à mort en Afrique du Sud

■ KLERKSDORP, Afrique du Sud — Deux jeunes Sud-africains blancs ont été condamnés hier à la pendaison pour le « meurtre brutal » d'une jeune Noire, Ginny Goitsione, 19 ans, brûlée vive dans le coffre d'une voiture en février dernier après avoir été plusieurs fois violée.

George Scheepers, 21 ans, père de deux enfants, et Schulk Burger, 20 ans, dont la femme est enceinte de leur second enfant, avaient été également reconnus coupables de viol mardi, en même temps que deux de leurs amis, Jacob Mathyssen, 20 ans et Daniel Durandt, 19 ans, ainsi que de vol avec circonstances aggravantes.

Le juge de la Cour suprême de Klerksdorp, une petite bourgade de l'ouest du Transvaal, n'a trouvé aucune circonstance atténuante à ce « meurtre de sang froid ». L'affaire, qui avait soulevé une grande émotion en Afrique du Sud, remonte au 2 février dernier. Ce soir-là, les quatre jeunes gens, ivres, avaient attaqué Ginny et son ami Jacob Morake Wessie alors qu'ils bavardaient dans une voiture à l'entrée de Joubertin, la township noire de Klerksdorp.

Brandissant un pistolet — en fait un jouet —, Scheepers avait prétendu être un policier et menacé les deux jeunes Noirs.

Les jeunes Blancs ont emmené leurs victimes dans un coin isolé et les uns ont violé la jeune femme à tour de rôle tandis que les autres déshabillaient son ami, lui liaient les mains, le frappaient à coups de marteau et versaient de l'essence sur son corps, apparemment pour le brûler. Mais le jeune homme a réussi à s'enfuir et à avertir la police.

Deux des accusés ont raconté comment Ginny Goitsione avait ensuite été jetée dans le coffre de sa voiture par Burger et Scheepers, ce dernier ayant ensuite arrosé le véhicule d'essence avant d'y mettre le feu. La jeune femme hurlait « Patron, Patron » (c'est ainsi que les Noirs s'adressent aux Blancs le plus souvent) tandis que la voiture commencait à flamber.

La salle du tribunal n'était pas assez grande hier pour contenir la foule qui s'entassait jusque dans la rue. Le juge a pris la décision apparemment sans précédent de faire traduire le jugement et la sentence en setswana, la langue de la région, pour le bénéfice du public noir.

En condamnant à mort les deux accusés reconnus coupables de meurtre, le juge a estimé qu'ils savaient parfaitement ce qu'ils faisaient au moment de leur forfait, malgré leur état d'ébriété, car « l'ivresse n'est pas une excuse ».

Murmures et pleurs ont éclaté dans la salle lorsque le juge a prononcé sa sentence. La femme de Scheepers, Cathy, 17 ans, enceinte de quatre mois, s'est évanouie et a dû être emportée en ambulance.

Quant au fiancé de la victime, Jacob Wessie, il a confié que bien qu'opposé à la peine de mort, il approuvait la sentence, car les assassins, a-t-il dit, « n'ont fait preuve d'aucune pitié et n'en méritent pas ». La sentence concernant les accusations de viol et de vol doit être rendue aujourd'hui.

Bien que le cas soit rare, ce n'est pas la première fois en Afrique du Sud que des Blancs sont condamnés à mort pour le meurtre de Noirs. Il y a eu 114 exécutions l'an dernier en Afrique du Sud, tous des hommes — 87 Noirs, 24 Métis, deux Blancs et un Indien.

Par contre, dans une affaire récente, un jeune Blanc de Pretoria fêtant ses 20 ans avait promis à son amie qu'il tuerait le premier Noir qu'il rencontrerait. C'est ce qu'il fit. Il fut condamné à 1 200 heures de prison échelonnées sur six mois.

— AFP et AP

Pretoria ordonne le retrait de ses troupes d'Angola

■ NATIONS UNIES — Au moment où l'Angola, accusant l'Afrique du Sud d'avoir lancé une invasion de son territoire, demandait hier une réunion d'urgence du Conseil de sécurité de l'ONU pour examiner cette intervention, l'état-major sud-africain annonçait qu'il avait ordonné le retrait de ses forces engagées depuis lundi dans le sud du territoire angolais.

La requête angolaise serait examinée aujourd'hui par le Conseil de sécurité. Cette affaire a quelque peu rejeté dans l'ombre les troubles raciaux qui ont continué hier à déferler dans différentes parties de l'Afrique du Sud, où l'on n'a toutefois signalé aucune nouvelle victime.

Hier, Luanda annonçait que les forces sud-africaines se trouvaient à quelque 250 km à l'intérieur de son territoire et qu'un affrontement avec l'armée angolaise paraissait imminent. Selon la version de Pretoria, l'intervention en Angola de quelque 500 soldats sud-africains, à partir de la Namibie, visait à prévenir une nouvelle offensive des maquisards de l'Organisation du peuple du Sud-Ouest africain (SWAPO) en Namibie, territoire illégalement occupé par l'Afrique du Sud. « Notre objectif a été atteint », a déclaré hier le chef des forces armées sud-africaines, le général Constand Viljoen.

L'Angola déclarait pour sa part que l'opération militaire sud-africaine était destinée à « sauver la base de l'UNITA (Union pour l'unité totale de l'Angola, mouvement rebelle soutenu par Pretoria) encerclée par l'armée angolaise. Luanda ajoutait que six soldats angolais avaient été tués et 18 blessé au cours d'une attaque de 18 avions sud-africains contre une colonne de l'armée angolaise se dirigeant sur Jamba, quartier général de l'UNITA.

Sans compter ceux de l'Organisation de l'unité africaine, l'intervention militaire de Pretoria en Angola a été condamnée par plusieurs pays, y compris la Grande-Bretagne et les autres membres de la Communauté économique européenne, ainsi que les États-Unis.

Par ailleurs, alors que le président du Mozambique, M. Samora Machel, était reçu à la Maison-Blanche par le président Ronald Reagan, des discussions entre des ministres mozambicains et sud-africains se déroulaient hier, à la frontière des deux pays, au sujet de l'accord de Nkomati, que Pretoria a admis mercredi avoir violé plusieurs fois. Signé en mars 1984, cet accord prévoyait la cessation de tout soutien de l'Afrique du Sud au Mouvement national de résistance (MNR, opposé au régime de Maputo), en échange de la fermeture par le Mozambique des bases du Congrès national africain (ANC, principal mouvement antiapartheid) établies sur son territoire.

À l'issue de son entretien de deux heures à la Maison-Blanche, le président mozambicain s'est félicité d'avoir établi « une base solide pour une coopération à long terme dans tous les domaines » entre son pays et les États-Unis. De son côté, tout en lui donnant une leçon de capitalisme, le président Reagan a fait état du « sincère désir » de son interlocuteur « d'améliorer la situation de son peuple ».

Pour ce qui est des troubles en Afrique du Sud, qui avaient fait trois autres morts mercredi, ils se sont notamment produits hier dans la ville du Cap. Les forces gouvernementales y ont refoulé quelque 3 000 étudiants et enseignants métis qui marchaient sur un poste de police pour demander la libération de détenus.

Par ailleurs, le président Pieter Botha a annoncé l'abrogation prochaine de la loi — votée en 1913 — qui interdit les Asiatiques d'Afrique du Sud de vivre dans l'Etat libre d'Orange, bastion afrikaner. De plus, la radio nationale a reconnu que le « projet d'apartheid » s'est révélé à l'expérience à la fois mauvais et impraticable.

Ces déclarations ont été faites alors que plusieurs représentants du monde des affaires sud-africain exprimaient, au cours d'auditions publiques organisées à New York par les Nations unies, leur opposition à l'apartheid.

Deux des témoins, MM. Raymond Parsons et M.E. Robertson, représentaient l'Association des Chambres de commerce sud-africaines. Les deux autres, MM. Johan van Zyl et A. Hammond-Tooke, les Chambres fédérées de l'industrie. Ces organismes professionnels représentent 80 pour cent des entreprises industrielles et commerciales sud-africaines.

M. Parsons a déclaré que le principal souci de ce secteur était désormais de trouver les moyens de réduire le coût humain d'une élimination de l'apartheid. Son collègue, M. van Zyl, a ajouté que le processus du changement ne pouvait désormais être stoppé et que le problème était de savoir s'il serait pacifique ou violent.

M. van Zyl s'est également prononcé pour la levée de l'état d'urgence, la libération des prisonniers politiques et l'instauration d'un dialogue réel avec les dirigeants de la majorité noire. Il s'est montré préoccupé par les campagnes pour le désinvestissement et a reconnu qu'une économie de siège détruirait les capacités technologiques de son pays.

— Reuter, AFP, AP, UPI

Mitterrand réclame une purge des services secrets français

■ PARIS — Le président François Mitterrand a donné l'ordre, hier soir, au premier ministre Laurent Fabius de faire tomber des têtes dans les services secrets français, accusés depuis plusieurs jours par certains journaux d'avoir procédé à l'attentat contre le *Rainbow Warrior* de Greenpeace, le 10 juillet dernier en Nouvelle-Zélande.

Par une lettre rendue publique, le chef de l'État ordonne à M. Fabius de « procéder sans délai aux changements de personnes et, le cas échéant, de structures qu'appellent les carences » de ces services qu'il accuse de ne pas avoir communiqué « les informations nécessaires » dans l'affaire d'Auckland.

M. Mitterrand constate que « la presse fait état d'éléments nouveaux dont nous ne pouvons apprécier la réalité faute d'avoir obtenu des services compétents les informations nécessaires », pour ajouter: « Cette situation ne peut plus durer ».

Au cabinet du premier ministre, on soulignait aussitôt que ces instructions « seront mises en oeuvre rapidement », ajoutant que « ce genre de décision est mise en application sans attendre ». Aucune indication n'était toutefois donnée sur les personnes qui pouvaient être concernées par ce limogeage. On ignore si le ministre de la Défense, M. Charles Hernu, est lui-même visé, mais on dit de source autorisée au cabinet du premier ministre que M. Fabius annoncera les décisions prises ce matin.

Cette décision du président Mitterrand de faire le ménage à la Direction générale des services extérieurs (DGSE) intervient après les « révélations » faites mardi par le quotidien *Le Monde*, suivi par plusieurs hebdomadaires sur l'existence d'une troisième équipe d'agents secrets français composée de deux hommes de la DGSE, un capitaine et un sergent-chef, qui seraient les véritables auteurs de l'attentat contre le *Rainbow Warrior*.

Or, depuis le 10 juillet et mercredi encore, le gouvernement français a nié toute participation de ses services dans le sabotage du bateau.

Visiblement poussé par les événements, le ministre de la Défense Charles Hernu a convoqué hier les principaux chefs militaires de haut rang, dont il s'était porté garant la veille devant la presse. Il s'agirait notamment du chef d'état-major des armées, le général Jean Saulnier, et du patron de la DGSE, l'amiral Pierre Lacoste.

Cependant, à Wellington, le premier ministre néo-zélandais David Lange a déclaré hier qu'il ne pouvait pas « totalement rejeter » une information de la chaîne américaine CBS selon laquelle 20 agents secrets français se trouvaient en Nouvelle-Zélande avant l'attentat contre le navire de Greenpeace.

— AFP, Reuter

photo Reuter

David Lange affirme qu'il y avait plus de cinq agents français en Nouvelle-Zélande avant le sabotage

SELON LE RÉVÉREND WEIR

Menaces sur les otages américains

WASHINGTON — La Maison-Blanche a réagi hier avec embarras aux demandes formulées par le révérend Benjamin Weir quant à la politique à suivre pour obtenir la libération des six autres otages américains détenus au Liban.

Tout en se déclarant prête à étudier les suggestions de M. Weir, la présidence a affirmé qu'elle ne ferait pas pression sur le Koweit pour qu'il libère les 17 prisonniers dont la libération est demandée par les auteurs de la prise d'otages.

Peu avant, le révérend Weir, libéré samedi à Beyrouth après 16 mois de détention, avait indiqué que les ravisseurs étaient prêts à exécuter les six Américains et à enlever d'autres personnes s'ils n'obtiennent pas rapidement la libération des prisonniers au Koweit. Au cours d'une conférence de presse, le révérend Weir avait appelé la Maison-Blanche à se montrer plus active et avait clairement laissé entendre qu'il avait été libéré pour transmettre ce message au gouvernement et à l'opinion américaine.

Un porte-parole de la Maison Blanche a déclaré à la presse que «céder aux exigences des terroristes ne ferait qu'encourager d'autres actes de terrorisme à l'avenir et pourrait conduire à d'autres prises d'otages... La politique de l'administration Reagan est de ne pas exercer de pressions sur d'autres gouvernements afin qu'ils fassent des concessions aux terroristes», a-t-il dit, ajoutant que les USA cherchaient à obtenir la libération des otages par la voie diplomatique et étaient toujours prêts à négocier.

M. Weir a également indiqué aux journalistes qu'il avait vu quatre des six otages américains au Liban et qu'ils étaient tous en bonne santé. Il a dit tout ignorer du sort des deux autres.

— AFP, Reuter, UPI

Notre plus grande vente aux plus bas prix de la saison

le Jour de la Baie

FAITES PROVISION DE COLLANTS FINS ET PROFITEZ DE

25% DE RABAIS

SUR TOUT NOTRE STOCK DE COLLANTS FINS BAYCREST

Toute notre sélection de collants fins, de mis-bas et de soquettes diaphanes Baycrest est à rabais! Faites vos provisions maintenant, en choisissant parmi nos collants fins de taille unique, ordinaires ou munis d'une culotte de maintien, et à maille ordinaire ou "Ultimate leg". Vous trouverez aussi des collants fins ordinaires tout diaphanes, des collants de maintien, des mis-bas aux couleurs de l'heure et des collants aux motifs dernière mode! Venez sans tarder économiser à la Baie. La Baie, ord. 2/1.70 à 6.79, 2/1.34 à 5.09

Achats en magasin seulement.
Bas, rayon 225.

APPAREILS PHOTO CANON À PRIX SPÉCIAUX... SOURIEZ!

Appareil photo T-70 à multi-programmes Canon (A) Hautes performances grâce à l'objectif Canon super précis de 50 mm f/1.8. Modes de programmes standard, télé et grand angulaire, priorité d'obturation AE et manuelle, rembobinage motorisé intégré, minuterie double 329 $ ch.
Étui pour appareil T-70 (hors photo) 32.99 ch.
Flash 277T Speedlite Canon
Mode programmé et mode avec flash électronique AE. Pour appareil T-70 Canon 119.99 ch.
Appareil 35 mm compact Snappy S Canon
(B) Il suffit de viser, d'actionner et la photo est prise. Entièrement automatique avec rembobinage automatique, réglage du film ISO. Étui compris. 89.99 ch.
Sprint Canon (C) Appareil entièrement automatique avec mise au point automatique, réglage ISO, gros plan, et fermeture de la mise au point. Étui compris 149 $ ch.

Achats en magasin seulement.
Appareils photo, rayon 714.

A B C

TOUS LES ARTICLES ANNONCÉS SONT OFFERTS À DES PRIX IMBATTABLES: NOUS LE GARANTISSONS

la Baie

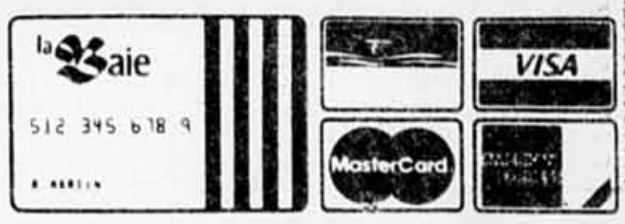

Pérou : Garcia veut mettre fin aux abus de l'armée

LIMA — Les révélations de massacres de paysans, de tortures et autres abus commis par les forces armées péruviennes dans la lutte contre la guérilla du Sentier Lumineux ont amené le président Alan Garcia à prendre des mesures sans précédent pour défendre «coûte que coûte» les droits de l'Homme.

Les décisions présidentielles des dernières 72 heures constituent du «jamais vu» dans l'histoire récente du Pérou: trois généraux, le chef de l'état-major des armées, le commandant de la 2e région militaire et le chef de la zone andine, ont été destitués, et un peloton commandé par un sous-lieutenant se retrouve sur le banc des accusés. Et «ce n'est pas fini», indique-t-on dans les milieux politiques de Lima.

Après les purges dans la police — 45 généraux et 118 colonels forcés à des retraites anticipées —, après les «opérations Condor» contre les trafiquants de cocaïne, après le défi aux privilégiés de la contrebande, le chef de l'État, au pouvoir depuis deux mois, a pris de nouveaux risques en s'attaquant aux militaires, les «intouchables» du précédent gouvernement libéral du président Fernando Belaunde Terry.

Pour les observateurs, ces risques sont calculés car le président peut compter sur l'appui d'une forte majorité de la population. Selon des sondages, 90 p. cent des Péruviens sont «indignés par le comportement d'éléments indésirables de l'armée» et se prononcent contre les pleins pouvoirs donnés aux militaires dans les zones d'urgence.

Depuis décembre 1982, 16 provinces (subdivisions des départements au Pérou), puis 20, et enfin 29 en 1985, ont été placées sous le contrôle unique de l'armée. Le Sentier lumineux, chassé des villages andins qu'il avait déclaré «libérés», a porté son action plus au nord ou au sud d'Ayacucho, dans la forêt tropicale amazonienne et sur la côte. Le mouvement s'est également consolidé dans les grandes villes, en particulier à Lima.

L'état-major en était arrivé à demander, il y a quelques mois, les pleins pouvoirs sur tout le pays «pour venir à bout de la subversion en six mois».

Malmenés par la guérilla, les militaires en sont arrivés à employer des méthodes répressives brutales: tortures, disparitions, massacres de paysans soupçonnés d'être ou d'aider des terroristes.

Ces opérations étaient tenues secrètes par l'armée qui répondait que les disparus avaient gagné la clandestinité, que les assassinats étaient à mettre à l'actif des guérilleros ou des groupes d'auto-défense mis en place dans presque tous les villages andins depuis 1983.

Les atrocités révélées la semaine dernière par deux survivants du massacre d'Accomarca, dans les Andes (une centaine d'adultes et d'enfants enfermés dans deux maisons puis mitraillés par un détachement de l'armée) ont précipité les plans du président Garcia.

Ce dernier est décidé à faire toute la lumière sur les abus commis par les forces de l'ordre, à rechercher et à condamner les coupables et adopter une nouvelle stratégie antisubversive qui respecterait «à la lettre» les droits de l'Homme.

Le chef de l'État ne veut plus de morts «extra-judiciaires» et plus de «secret militaire». Il a constitué une «Commission de paix et de dialogue» composée de trois juristes, d'un médecin, d'un scientifique et d'un évêque auxiliaire pour canaliser toutes les dénonciations et trouver à plus long terme une solution durable au problème de la subversion au Pérou.

— AFP

Notre plus grande vente aux plus bas prix de la saison

Le Jour de la Baie

VITE! VENEZ ÉCONOMISER JUSQU'À 30%

99.99 À 146.25 CHACUN

30% de rabais! Manteau habillé pour homme. Ce chaleureux manteau en laine mixte vous permettra de parer au froid avec grand style. Il est offert en tons classiques: marine, brun ou gris. Choisissez le vôtre maintenant, à bas prix! Tailles 38 à 46 faisant à la plupart des carrures. La Baie, ord. 150$, **105$ ch.**

25% de rabais sur toute notre sélection London Fog. Choisissez parmi nos paletots et nos trench-coats bien ceinturés, à simple ou double boutonnage. Polyester/coton, marine ou beige. Tailles 38 à 46 faisant à la plupart des carrures. La Baie, ord. 160$ à 195$, **120$ à 146.25 ch.** Magasinez tôt! Le choix de modèles varie selon nos magasins.

20% de rabais sur trench-coat toutes saisons Pierre Cardin. La doublure amovible vous permettra de le porter pendant les fraîches journées à venir. Extérieur polyester/coton. Style croisé. En marine ou beige, au choix. 38-46 pour la plupart des carrures. La Baie, ord. 125$, **99.99 ch.**

129.99 CHACUN

Parka à prix spécial! Modèle la Baie exclusif, à bourre de 70% duvet/30% de plumes d'oiseaux aquatiques. 86 cm de long. Avec capuchon amovible, garniture en velours côtelé, deux poches soufflet supérieures, deux poches inférieures et poignets avec fermeture en velcro. Taupe ou noisette au choix. P.M.G.TG.

Achats en magasin seulement. Vêtements d'extérieur pour hommes, rayon 301 et 310.

TOUS LES ARTICLES ANNONCÉS SONT OFFERTS À DES PRIX IMBATTABLES: NOUS LE GARANTISSONS

la Baie