FURS
JEWELRY
DRESS

"J'ai dit que nous n'avions pas besoin d'argent pour être heureux. Martha m'écoutes-tu?"

L'ÉVÉNEMENT JOURNAL

93e année — No 307 QUEBEC, SAMEDI 14 MAI 1960 5 CENTS LE NUMERO

AUJOURD'HUI

Décès	19
Finance	16 et 17
Illustrés	19
Mots croisés	2
Mouvement des navires	2
Page féminine	4
Patrons	2 et 14
Petites annonces	18 et 19
Spectacles	6 et 7
Sport	9 à 11
Télévision	14
Température	3

L'AFFAIRE DU PONT SAMSON EN DELIBERE

LE CANADA SONGE A RETIRER SES REACTES DE LA DEFENSE COMMUNE

Ottawa (PC) — Le gouvernement canadien a laissé entendre hier qu'il cesserait peut-être de participer à l'Organisation de la défense aérienne nord - américaine en ce qui a trait aux intercepteurs à réaction.

Une "pièce documentaire" soumise au comité parlementaire de la défense par le ministre de la Défense, M. Pearkes, ne fait cependant pas mention de NORAD ou des neuf escadrilles de CF-100 qui sont sous les ordres de cette organisation de défense.

Mais le document affirme que le coût des installations militaires équipées des nouvelles armes est tellement élevé que le budget de la défense du Canada est grandement insuffisant pour permettre de la rencontrer.

Le document réitère l'opinion de M. Pearkes, selon laquelle ce sont les missiles qui constituent de plus en plus la véritable menace des airs plutôt que les bombardiers pilotés. Il ajoute que la recherche dans le domaine des anti-missiles a été plus considérable l'an dernier, au Conseil de recherches pour la défense.

Toujours le Bomarc

Il ne fait pas mention de la possibilité que les Etats-Unis mettent au rancart le programme du Bomarc-B, tel que recommandé par la Chambre des Representants.

Le document mentionne que les projectiles Bomarc et leurs rampes de lancement ainsi que l'équipement des nouvelles bases de radar et le système d'alerte électronique SAGE seront fournis par les Etats-Unis, au coût de $250 millions.

Le Canada doit payer le cout d'aménagement des bases nécessitées par ce programme de défense. On ignore combien notre pays deboursera à cette fin, mais des informateurs ont fait savoir que les prévisions se chifrent par environ $125 millions, y compris $15 millions pour les bases de Bomarc.

M. Pearkes a declaré que les nouvelles stations de radar et le système SAGE Semi-automatic Ground Environment seraient érigés peu importe le sort qui sera réservé au Bomarc. Le SAGE doit contrôler l'action des intercepteurs, qu'ils soient pilotés ou non.

Contrôler les . . . Américains

Parce que rien n'a été prevu pour équiper les CF-100 de façon à les relier au système SAGE, la partie de ce système qui sera érigée au Canada ne contrôlera que l'activité des intercepteurs américains.

Le document ne faisait mention que d'une seule arme nouvelle : les chars blindés Centurion seront réarmés avec des canons de 105 milimetres, au coût de $6,000,000.

N. Khrouchtchev est attendu à Paris, ce matin

Paris (Reuter) — Le secrétaire d'Etat américain M. Christian Herter, est arrivé à Paris hier en vue de la conférence au sommet qui débute lundi prochain.

M. Herter n'avait rien à déclarer aux reporters.

Le premier ministre de l'URSS, M. Khrouchtchev, est attendu ici ce matin 6:45 a.m., HAE, tandis que MM. Eisenhower et Macmillan arriveront dimanche matin.

Selon des rapports en provenance de Moscou, les diplomates sont d'avis dans la capitale soviétique que M. Khrouchtchev viendra à Paris avec un immense avantage psychologique par suite de l'envolée d'espionnage de l'avion U-2.

Selon eux, la position du chef russe à la table des discussions a été renforcée par l'incident et l'embarras qui a suivi, au State Department.

Toutefois les vues fondamentales de l'Est et de l'Ouest, en vue de la conférence au sommet n'ont, semble-t-il, pas changé.

Entretiens préliminaires

Des informateurs ont fait savoir que l'hôte des participants, le

(Suite à la page 2, 6e col.)

Les deux parties exposent leur point de vue. – Jugement mercredi ?

Par Paul-A. Lapointe

L'hon. juge Frédéric Dorion de la Cour Supérieure a pris en delibéré hier après-midi la preuve offerte par la Cité de Québec et la Cie de Sable Ltée en rapport avec l'injonction additionnelle réclamée par cette dernière partie. Cette injonction a pour but d'empêcher les ingénieurs de la ville de se conformer à l'ordonnance émise par l'hon. George Hees, ministre fédéral des Transports, à l'effet de fermer le pont Samson durant certaines périodes de la journée. Le juge Dorion, par la même occasion, a prolongée l'injonction intérimaire jusqu'au 18 mai prochain, mercredi, date à laquelle il espère pouvoir rendre jugement sur cette affaire.

La journée d'hier a vu les deux parties défendre leur point de vue à grand renfort d'éloquence et de jurisprudence. Préalablement à ces plaidoiries, cependant, la Cie de Sable a tenu à faire entendre comme témoin le gérant et vice-président de cette compagnie afin d'établir les conditions actuelles d'opérations de cette entreprise.

M. Fernand Houde, le gérant, a déclaré que la compagnie possédait le même équipement qu'elle avait en 1956, au début de cette affaire, c'est-à-dire trois chalands qui effectuent quatre chargements par jour. D'après ce témoin, les réserves de sable accumulées par la campagnie ne sont pas assez considérables pour survivre à la mise en vigueur de l'ordonnance fédérale, laquelle défend l'ouverture du pont entre 7.30 a.m. et 9.00 a.m. et entre 11.30 a.m. et 1.00 p.m.

A titre d'exemple, M. Houde a démontré que pendant le mois de juillet, si l'on fermait le pont à ces heures, sa compagnie n'effectuerait que 32 chargements sur une possibilité de 91, ce qui représente une perte de 35%.

Les deux parties consentirent également à verser au dossier toute la preuve faite lors de l'octroi de la première injonction.

Me Louis-Philippe Pigeon, bâtonnier du Barreau de Québec et avocat-conseil de la Cie de Sable Ltée entreprit ensuite de présenter ses vues à l'appui de l'injonction demandée. Il rappela brièvement les origines de cette affaire. En 1956, dit-il, le Comité administratif passa une résolution ordonnant aux ingénieurs de la ville de tenir le pont Samson fermé entre 8.00 hres et 10.00 hres du matin, entre midi et 2.00 hres et entre 4.30 hres et 6.00 hres. C'est alors que la compagnie prit une action contre la ville et l'accompagna d'une demande d'injonction. Cette injonction fut finalement accordée par l'hon. juge William Morin, de la Cour Supérieure, pour valoir jusqu'à ce que jugement soit rendu sur l'action principale.

Par cette injonction, il était défendu à la Ville de donner effet à la résolution du Comité administratif et de refuser de lever le pont. L'action n'ayant pas encore été décidée, cette injonction vaut donc toujours.

Or, en mars dernier, on apprit que le ministre des Transports venait d'émettre une ordonnance permettant cette fermeture pour une période de trois heures à chaque jour, à deux moments de la journée. Craignant donc que la Cité ne donne suite à cette ordonnance, la compagnie fit connaitre ses vues à la ville. Cette dernière passa cependant une autre réso-

(Suite à la page 2, 3e col.)

Travaux de l'ordre de $2,500,000 au port de Québec !

(par Lucien Quinty)

Le ministre fédéral des Transports, l'hon. George Hees, annoncerait ce midi, devant les membres et les invités de la Chambre de commerce de Québec, à la journée du Port, l'entreprise d'une importante série de travaux de l'ordre de deux millions et demi de dollars, pour l'essor du port de Québec.

M. Hees, le principal conférencier de la journée, doit adresser la parole au déjeuner qui suivra un forum sur le transport maritime. Ce forum sera animé par le brigadier Maurice Archer, président du Conseil des ports nationaux, ainsi que MM. Jean-Claude Lessard, vice-président du conseil d'administration de la Voie maritime et Alex Watson, de la Commission maritime canadienne. Le forum se déroulera sous la présidence du Dr Pierre Camu, directeur du centre de recherches de la faculté de Commerce de l'université Laval.

VISITE AUX CHANTIERS MARITIMES

Cet après-midi, à 2h. 30, il y aura présentation, par M. P.-T. Molson, au nouveau président de la Chambre, M. Jean Champoux, d'une miniature du bateau "l'Accomodation". Il s'agit du premier bateau qui, il y a exactement 150 ans, fit le premier voyage de Québec à Montréal.

Suivra une visite par tous les membres de la Chambre et les délégués à cette Journée, des chantiers maritimes de Lauzon, Davie Shipbuilding et George-T. Davie. Ces mêmes compagnies donneront une réception qui mettra fin, à 6 heures, demain soir, à cet événement.

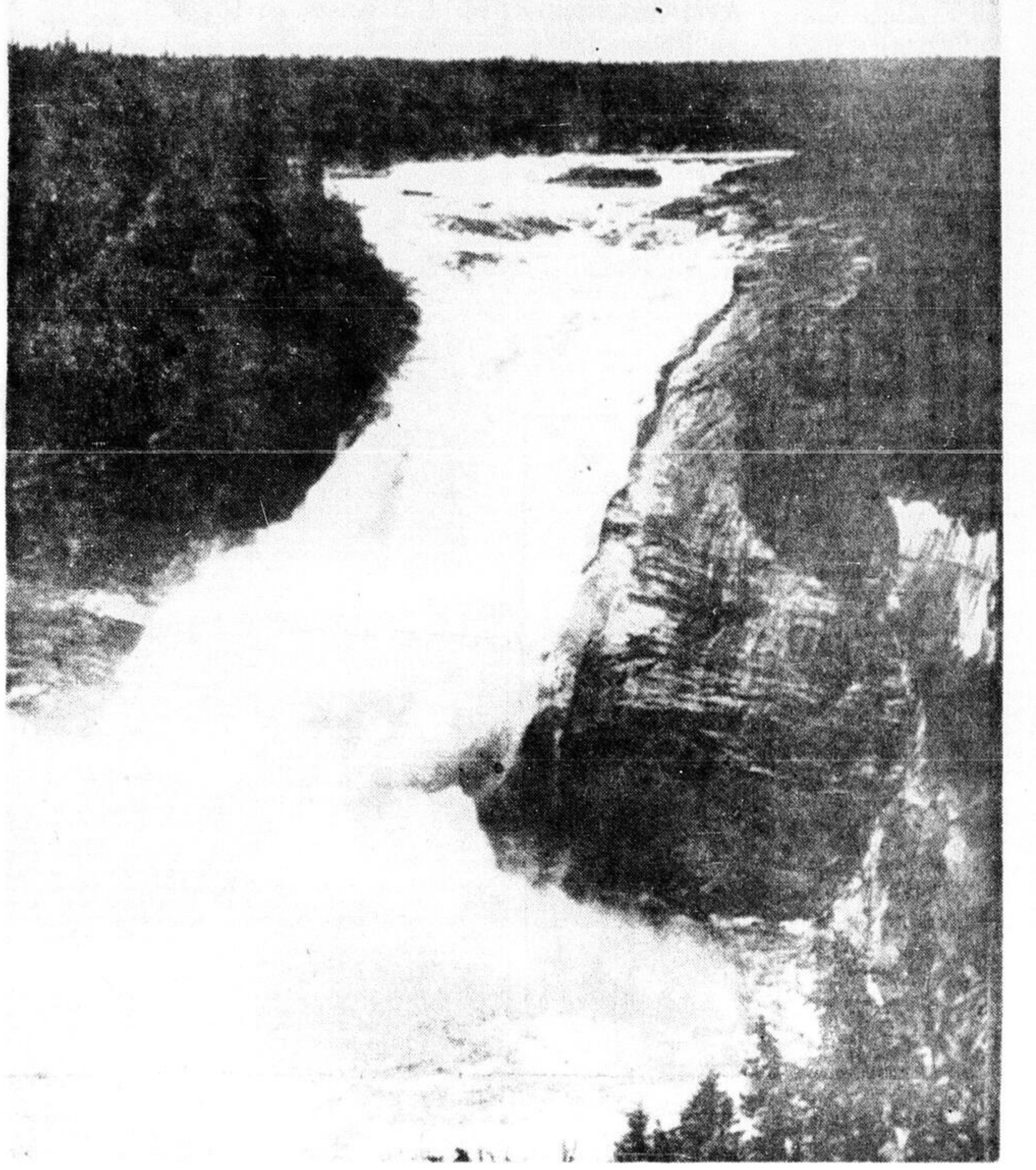

LE HARNACHEMENT DE CES CHUTES SERA-T-IL DU AU SAVOIR RUSSE ?

Le premier ministre de Terre-Neuve, M. Joseph Smallwood, a laissé entendre que les techniciens russes étaient prêts à fournir à sa province leurs connaissances scientifiques pour l'aménagement hydroélectrique des Chutes Hamilton, situées à une cinquantaine de milles de Goose Bay, au Labrador. Nous voyons, ci-haut, une vue des chutes, hautes de 300 pieds. (Telephoto PC)

Editorial

Les métiers de la construction

Le Centre d'apprentissage des métiers de la construction de Québec constitue un bel exemple de coopération entre patrons, ouvriers et organisations gouvernementales. Il répondait à un besoin et fut conçu dans le but de mettre fin à la pénurie d'apprentis dans les métiers du bâtiment, d'initier des jeunes aux nouvelles méthodes de construction et de leur faire connaitre les nouveaux matériaux utilisés dans la construction de maisons, d'édifices industriels et commerciaux. Les cours que l'on y donnent ne sont pas seulement théoriques mais on ne peut plus pratiques.

Les cours de briquetage, de ferblanterie, de charpente-menuiserie, peinture, plâtrage et tuile sont donnés gratuitement. Les dépenses sont assumés, à parts égales, par les associations ouvrières, les associations patronales et le ministère du Travail. Les élèves travaillent sous la surveillance de professeurs, d'hommes de métier. Les travaux d'électricité sont exécutés par les élèves de l'Institut de technologie de Québec dont la collaboration est fort appréciée.

Ce Centre forme une centaine d'apprentis par année et quelque 400 ouvriers y poursuivent le soir des cours de perfectionnement. Cette année 81 élèves ont reçu leur diplôme ou certificat dont une trentaine avec la mention "très grande distinction". La cérémonie de collation groupe des représentants de la Commission d'apprentissage, de l'Association des constructeurs de Québec et des délégués du Conseil de construction ainsi que les parents et amis des élèves.

Evidemment avec ce certificat, l'élève n'obtient pas une carte de compétence mais il possède tout ce qu'il faut pour travailler consciencieusement comme apprenti et acquiert le désir de se perfectionner en accomplissant un travail rémunérateur sous la direction de compagnons, de contremaitres. Les constructeurs leur accordent une préférence qu'ils ont méritée en suivant régulièrement des cours, en participant à la construction d'une maison comprenant deux logements de cinq pièces, ce qui veut dire que ce n'est pas seulement du bricolage par plaisir. En appliquant cette collaboration dans d'autres domaines il serait sans doute possible de régler bien d'autres problèmes qui restent indéfiniment en suspens.

Le sort de notre littérature

Dans le calme de la Maison Montmorency, les écrivains de notre province auront leurs journées d'études en fin de semaine, sous les auspices de la Société Canadienne des Auteurs. Le milieu se prête à de profondes réflexions sur la situation actuelle de notre littérature, et à la prise de conscience de ceux qui doivent l'alimenter; le thème choisi de la discussion portera sur la question suivante: notre littérature est-elle l'image de notre milieu?

Nos auteurs voudront bien y répondre en toute honnêteté et faire le point sur leurs réalisations. Sans aucun doute avoueront-ils que leurs oeuvres ne s'inspirent guère dans l'ensemble de la société québécoise, des moeurs, des coutumes et des traditions de notre peuple qui vit sur les bords du Saint-Laurent; elles sont tout au plus le reflet de la production française qui les inonde et qui sert de base à leur pensée. Les sujets manquent-ils à leur imagination pour féconder leur travail et produire des ouvrages qui soient véritablement québécois ou canadiens. Les deux jours d'études qu'ils passeront au milieu de nous apporteront, souhaitons-le, la solution à cet épineux problème.

Notre littérature canadienne-française est à peine sortie de son enfance, même si elle a produit au cours du dernier siècle des oeuvres de premier plan qui s'imposent à l'attention des écrivains de notre continent et de la Vieille Europe; mais elle n'a pas encore établi ses états de services au point de se passer de la mère-patrie et de voguer de ses propres ailes. Le recrutement devient laborieux chez les auteurs dont les rangs sont plutôt clairsemés; leurs ouvrages se répandent plutôt péniblement au milieu de la population, même chez l'élite des intellectuels qui se laissent distraire par la radio, la télévision, les sports, au point de délaisser la lecture et de négliger les écrivains qui attendent d'eux leur encouragement et leur soutien.

Souhaitons qu'un vent d'optimisme souffle en fin de semaine sur la Maison Montmorency afin d'influencer les débats en conclave et leur inspirer des résolutions fécondes dans un programme d'action énergique qui donnera de beaux fruits.

Assemblées de protestation contre les Etats-Unis dans les usines et les exploitations agricoles de l'Union soviétique

Londres (Reuter) — Radio-Moscou affirmait hier soir que des assemblées de protestation avaient été organisées hier dans les usines et les exploitations agricoles de l'URSS, contre l'espionnage auquel se livrent les Etats-Unis au-dessus de l'Union soviétique.

Un speaker a déclaré que "les ouvriers ont exprimé leur indignation devant les desseins des chevaliers piteux de la guerre froide".

"Les ouvriers, les employés des fermes collectives et les intellectuels appuient en paroles et en actes leur gouvernement et Nikita Sergeyevitch Khrouchtchev, qui a rabroué comme il le fallait les impérialistes américains."

Réponse acerbe

La nouvelle de ces assemblées faisait suite à la réponse acerbe des Soviétiques à la note envoyée par les Etats-Unis jeudi.

L'agence officielle Tass a qualifié de "contraire à toute logique" l'affirmation du State Department selon laquelle l'envolée d'espionnage du premier mai dernier n'avait pas une fin d'agression et ne visait pas à troubler la conférence au sommet.

L'agence ajoute que la note remise à Moscou "reconnait une fois de plus que les envolées de reconnaissance des avions américains au-dessus du territoire soviétique sont le résultat d'une politique préméditée de la part des Etats-Unis".

Dans une émission dirigée vers l'Amérique du Nord, Radio-Moscou a déclaré que "la tentative maladroite" de Washington de justifier l'envolée n'était "pas moins dangereuse que l'incursion agressive elle-même".

Commentant une déclaration du secrétaire d'Etat américain selon laquelle l'incident contribuera peut-être à hâter des décisions, à la conférence au sommet, le speaker a déclaré:

"S'il fallait agir selon cette étrange logique, l'URSS devrait dépêcher 10 avions ou même plus au-dessus des Etats-Unis afin d'accélérer le progrès des entretiens."

Lesage dans Dorchester

"Cette fois-ci, le chantage électoral n'aura pas prise"

Par BERNARD DUFRESNE
de la Presse Canadienne

Ste-Germaine, Qué. (PC) — Le chef du parti libéral provincial, M. Jean Lesage, a poursuivi hier sa campagne en vue des élections provinciales du 22 juin, dans la circonscription de Dorchester, fief du ministre de la Colonisation et organisateur en chef de l'Union nationale, M. J.-D. Bégin.

Il en a profité pour adresser la parole ici et là dans ce district rural, s'arrêtant à des garages et à des restaurants pour causer avec des partisans, écoutant d'une oreille attentive leurs doléances à propos du gouvernement de l'Union nationale et les invitant à mener le bon combat en faveur du candidat libéral, M. Serge Morin.

"Cette fois-ci, le chantage électoral n'aura pas prise", a-t-il dit à quelque 75 partisans de St-Prosper, place natale de M. Morin.

"Ayez pas peur d'eux autres. Ils [illegible] pas dangereux. Foncez et vous gagnerez."

"J'ai la ferme conviction que nous serons à même de leur montrer que le chantage électoral constitue une injustice sociale."

Coupe de bois

L'industrie principale du pittoresque comté de Dorchester est la coupe du bois, qui constitue pratiquement la seule source de revenu pour des centaines de colons.

Devant [illegible] bûcherons de l'endroit, M. Lesage a déclaré qu'un gouvernement libéral à Québec [illegible] un prix juste et raisonnable pour le bois coupé dans les camps de bûcherons et sur les lots de colonisation.

"Nous devons assurer aux bûcherons un revenu raisonnable", a-t-il dit.

"Nous devons hausser le niveau de vie des populations rurales à l'échelon national."

A Ste-Germaine Station, M. Lesage s'est arrêté à un petit [illegible] pour faire le plein [illegible] photographié [illegible] rempli son réservoir.

[illegible] M. Lesage s'adressant à un petit groupe dit: "Cette fois-ci l'Union nationale ne pourra pas tricher [illegible]. Mais nous devons continuer à travailler ferme [illegible] notre mouvement."

M. Lesage a averti ses partisans de voir à ce que le public ne prête pas l'oreille à l'accusation à l'effet qu'une administration libérale à Québec [illegible].

"J'en fais mon affaire", [illegible]

(Suite à la page 2, 4e col.)

Un cultivateur est écrasé à mort sous son tracteur

Alma (PC) — Un cultivateur de Notre-Dame d'Hébertville sur Lac St-Jean, M. Henri Girard, 64 ans, a perdu la vie de façon tragique hier après-midi lorsque le tracteur qu'il conduisait a capoté au haut d'une côte conduisant à sa maison. La mort a été instantanée.

Convocations

— SAMEDI —

10 h. a.m. — Hôtel de ville de Sillery [illegible]

10 h. a.m. — Association des Entrepreneurs en plomberie et chauffage [illegible]

2 h. p.m. — Société de Chirurgie de Québec [illegible]

2 h. p.m. — Conseil Législatif [illegible]

4 h. p.m. — Syndicats Catholiques [illegible]

— DIMANCHE —

1 h. 30 p.m. — Jeune Commerce [illegible]

1 h. p.m. — Maison Montmorency [illegible]

2 h. 30 p.m. — Syndicats Catholiques [illegible]

8 h. p.m. — SSJB de Québec [illegible]

8 h. p.m. — Notre-Dame de la Pitié [illegible]

Barrette à Lauzon

Un brise-glace provincial si la navigation d'hiver est possible

Par Henri D[illegible]

L'honorable Antonio Barrette a [illegible] hier soir aux électeurs de Lauzon et du comté de Lévis que le gouvernement de l'Union nationale fera construire un brise-glace aux chantiers maritimes de Lauzon, si on prouve la possibilité de la navigation d'hiver sur le fleuve St-Laurent, et il le maintiendra en opération à ses frais près de Québec et Lévis.

Le premier ministre parlait dans une assemblée régionale à laquelle assistaient la plupart des candidats de l'Union nationale dans la région lévisienne. M. Barrette a été l'objet d'une réception enthousiaste de la part de ses partisans de la Rive-Sud et a [illegible] avec satisfaction par les ouvriers des chantiers maritimes.

M. Barrette a traité plus particulièrement des lois qui régissent les relations entre patrons et ouvriers et il a déclaré que ces lois québécoises sont les plus généreuses existant au Canada.

Le premier ministre était accompagné des honorables Antonio Rivard, ministre des Transports et Communications, J.-D. Bégin, ministre de la Colonisation, et Maurice Bellemarre, ministre d'Etat. On remarquait aussi la présence de l'hon. Gérald Martineau, de l'hon. Albert Bouchard, membres du Conseil législatif, et de la plupart des candidats de l'Union nationale de la région de Québec.

Le premier ministre a été présenté à son auditoire par l'hon. Maurice Bellemarre et l'hon. Antoine Rivard. La réunion avait lieu dans la salle du collège de Lauzon et M. Albert Samson, le nouveau candidat ministériel dans le comté de Lévis, agissait comme maître de cérémonie. M. [illegible], candidat dans St-Sauveur, fut le premier orateur de la soirée, en attendant l'arrivée du premier ministre.

L'hon. Antonio Barrette

Le premier ministre fait, tout de suite au début de son discours, l'éloge de M. Albert Samson, proclame que ce dernier fut toujours un modèle de travail pour les autres [illegible] et prédit une victoire éclatante pour l'Union nationale, le 22 juin.

M. Barrette s'est déclaré fort ému de l'accueil que lui donnait la population de Lévis et de Lauzon, puis il a rappelé qu'il y a quelques semaines il assistait, à Lauzon même, au lancement du plus gros navire jamais construit au Canada. J'ai cru alors qu'il était de mon devoir de venir ici féliciter les ouvriers qui ont construit ce magnifique bateau, a dit le premier ministre.

Cette fois, ce soir, il s'agit d'un

(Suite à la page 2, 5e col.)

En prenant votre café

avec

Gregory Clark

(Droits réservés au Canada)

Je me suis rendu à l'hôpital récemment à l'occasion de la naissance d'un nouveau petit-fils. A mon arrivée, on m'invita à passer dans une petite salle d'attente où je demeurerais jusqu'à ce que la garde-malade puisse me conduire devant le grand panneau de verre à travers lequel je pourrais voir l'enfant.

La salle d'attente consistait en une petite pièce où se trouvaient deux chaises, une table couverte de revues de toutes sortes et un large divan. Je choisis de m'y asseoir. En m'y laissant pour ainsi dire tomber, je heurtai presque le parquet dans une position facile à imaginer. Il ne restait que quelques ressorts de ce divan et j'étais encore abasourdi lorsqu'un médecin pénétra dans la pièce et vint à mon secours.

"Ce divan est une véritable trappe ?" dis-je au docteur comme celui-ci m'aidait à me remettre sur pied.

"Il arrive que vous êtes dans la chambre où viennent se réfugier tous les papas durant les longues séances d'accouchement" me répondit le médecin. "Plusieurs d'entre eux sont des jeunes qui en sont à leur première expérience. Ils ne peuvent rester assis calmement... ils passent leur temps à sursauter, à se promener de long en large dans le corridor et quand ils reviennent, ils se laissent tomber comme des masses sur ce divan. Il n'est pas de ressort qui puisse résister longtemps à ce traitement."

Pendant qu'il parlait, un jeune homme très costaud, pesant quelque 190 livres, entra en trombe, nous frôla sans nous voir et alla s'écraser lourdement sur le divan. Il enfonça au point de disparaître presque à nos yeux.

Il ne sembla aucunement s'en rendre compte.

Copyright: Canada Wide Feature Service

Après deux essais, le "Melanie Fair" est remis à flot

(Par Lucien Quinty)

Le remorqueur britannique "Melanie Fair" a été remis à flot, jeudi soir, après cinq heures et demie de travail, avec le matériel du capitaine Raymond Lemay, de Portneuf, du remorqueur de "Tug Service", et avec la collaboration de la Foundation Maritime. Le petit navire de près de 1,000 tonnes doit entrer ce matin aux chantiers maritimes de la Davie Shipbuilding pour des réparations majeures qu'on n'a pu encore déterminer.

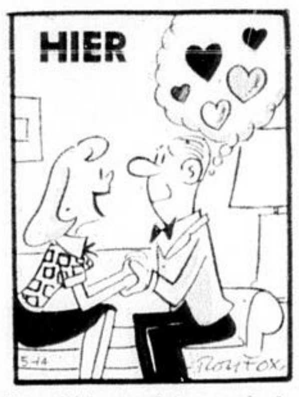

"Mon chéri, quand tu es près de moi, à quoi penses-tu ?"

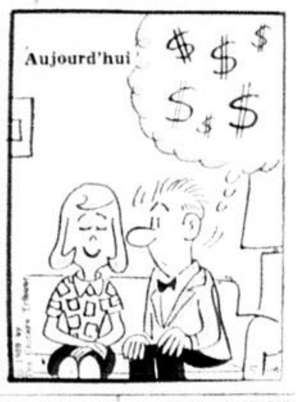

A VENDRE

Lauzon, 16 rue Parent, paroisse Ste-Bernadette, quelques beaux terrains. Aussi plain-pied neuf, 6 appts, chauffage moderne, possession immédiate. S'adresser 662 St-Joseph, Lauzon. TE 7-1123.

RIVE-SUD

NOUVELLES —

PIERRE BELLEAU, 111, Côte du Passage, Lévis, Terminus 7-6086.

ANNONCES CLASSEES —

PHARMACIE AUGER, 1 rue Guénette, Lévis, TE 7-4863

J.-E. PARE, 237 St-Joseph, Lauzon, Terminus 7-1801.

ABONNEMENT —

GASTON TURGEON, 5 rue Bégin, Lauzon, TE 7-5936

Bureau de 8 h. 30 a.m. à 6 h. p.m.

Samedi 8 h. 30 à 12.00

YEUX ROUGES

OPTREX soulagera rapidement le malaise des yeux rougis, endoloris, fatigués par la télévision, le vent, le soleil ou la fumée. OPTREX apporte un soulagement rapide et durable.

Aussi COMPRESSES OPTREX POUR LES YEUX

Chez votre pharmacien

OPTREX

"le bien-être des yeux"

OP-20

Lundi prochain le 16 mai 1960

Nous serons déménagé à :

No: 5 Centre Commercial Courcelette

Québec 8

Notre numéro de téléphone sera MU 1-4136

Pour continuer à bien vous servir

O. Picard & Fils Inc.

Plomberie — Chauffage — Electricité — Ventilation et Bruleurs d'Huile.

Les chaussettes les plus vendues au Canada!

HAPPY FOOT HEALTH SOCKS

Garanties sans réserve par

McGregor Reg'd.

Plus confortables

Plus avantageuses

Dans tous les bons magasins

L'affaire...

(Suite de la première page)

lution dans le sens de l'ordonnance et la Cie de Sable dût avoir recours à une autre demande d'injonction. C'est sur celle-là que les présentes discussions se font.

Me Pigeon soumit alors que l'obéissance par la ville à cette ordonnance ministérielle comportait l'exécution partielle de la résolution primitive avec modifications. C'était donc en contravention avec l'injonctoin qui existait déjà. Or, a-t-il soutenu en se basant sur la jurispridence, l'ordonnance de M. Hees ne peut constituer une justification de la désobéissance à l'injonction.

Pour que des règlements administratifs, a continué le procureur de la compagnie, puissent intervenir dans une procédure judiciaire, empêcher l'exécution d'un jugement, il faut qu'on retrouve dans la loi quelque chose d'explicite, de fermel, même si cette loi confère déjà par ailleurs des pouvoirs téendus.

Il est à remarquer, a dit Me Pigeon, qu'on ne reproche pas au ministre Hees d'avoir désobéi à effet pas en cause. Seule la Cité se doit de s'y conformer puisque c'est à elle seule que la défense est faite. Si la ville juge que l'ordonnance est valide, qu'elle prenne alors les procédures appropriées pour faire casser l'injonction.

En ce qui regarde la validité de cette fameuse ordonnance, Me Pi- d'après lesquelles, à son avis, cette ordonnance doit être considérée comme nulle.

Premièrement, on a tenté de transformer un pouvoir règlementaire en un pouvoir discrétionnaire. Le paragraphe 7 de l'article 31 du Chapitre 193 S. R. C. ne permettrait que de faire des règlements généraux et n'établirait pas une discrétion administrative. eC serait opposé à l'esprit même de la règlementation.

Deuxièmement, il y a eu délégation au ministre d'un pouvoir donné au gouverneur-général en conseil, ce qui d'après la jurisprudence établie dans l'affaire de Vic Resaurant vs La Cité de Montréal n'est pas permis. Il est bien entendu, a dit Me Pigeon dans des discussions postérieures à la présentation de cet argument, qu'il y a toujours une sorte de délonque pour mettre en oeuvre une règlementation. Mais il ne s'agit alors que d'appliquer les grandes normes établies par celui qui a ainsi délégué et non pas pour le délégué d'établir lui-même ces grands principes.

Troisièmement, un pouvoir de règlementation accordé en termes généraux ne permet pas de porter atteinte à des droits, en l'occurence à un droit de navigation comme celui que possède le propriétaire riverain qu'est la Compagnie de Sable Ltée. Un tel droit est un droit réel, qui a une valeur monétaire, un droit dont la suppression ou la restriction entraine compensation en vertu des principes du droit commun. Or, quand un droit de règlementation est accordé, on ne présume pas que la suppression ou la restriction d'un droit soit effectuée sans compensation.

Enfin, le règlement défendant l'ouverture du pont doit être considéré comme une prohibition partielle; or, le pouvoir de règlementation n'inclue pas le pouvoir de prohibition.

Toutes ces prétentions de la Cie de Sable furent naturellement accompagnées d'un grand nombre d'arrêtés jurisprudentiels; une des causes citées ne se retrouve même les recherches furent poussées.

Ce fut ensuite au tour de Me Benoit Pelletier, représentant de la Cité de Québec, de répondre à l'argumentation de son confrère et de tenter de faire rejeter l'injonction.

Il soumit quatre points principaux. Selon lui, la question de la première injonction ne revêtirait purement académique, étant donné que l'ordre donné par le tribunal n'aurait trait et ne serait limité qu'à tout acte découlant de la première résolution du comité administratif. Or, il y a eu d'autres développements depuis.

En deuxième lieu, les règlements édictés par le gouverneur en conimmense. Les termes de l'article 31 de la loi déjà citée, "règlements régissant", "stipulations to govern") confèrent des pouvoirs suffisants pour rencontrer toutes sortes de circonstances de temps, de lieu, etc. . . . , dans l'intérêt de tous, à travers tout le pays. Quant à la fermeture ou à l'ouverture des ponts qui tombent sous la loi de protection des eaux navigables, on ne retrouve aucune limitation du droit de règlementation à leur égard.

Me Pelletier a aussi soutenu, au contraire de Me Pigeon, que le gouverneur en conseil pourrait déleguer ses pouvoirs. De plus, dans le cas qui nous occupe, le ministre Hees ne serait pas à proprement parler le délégué du gouverneur en conseil mais n'agirait que comme le ministre responsable en vertu du statut devant le Parement.

Quant au droit du propriétaire riverain, Me Pelletier a fait remarquer que si la Cie de Sable possède un tel droit, elle doit tout de même se conformer aux règlementations et restrictions qui peuvent être établies, même quant à la jouissance du droit de propriété. A titre d'exemple, le procureur de la ville a parlé de l'obligation qu'a le propriétaire d'une maison de se conformer aux règlements de la circulation, même si par ailleurs il a un droit d'accès et de sortie sur telle rue en particulier. Dans le cas présent, on ne prive pas le propriétaire riverain de ses droits, on ne fait que les règlementer.

Il y eut par la suite quelques demandes de précisions faites par l'honorable président du tribunal, quelques explications supplémentaires des deux avocats et le tout fut finalement pris en délibéré.

Dorion, l'affaire n'en sera pas pour cela définitivement réglée. Il reste toujours à décider de l'action prise dès le début et qui est présentement sur le rôle du protonotaire.

CROYEZ-LE ou NON par RIPLEY

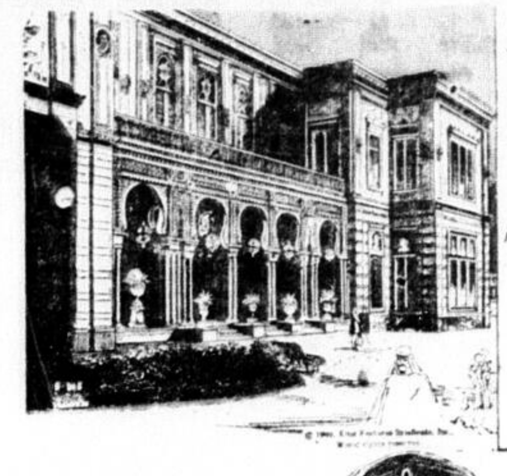

LE PALAIS MAGNIFIQUE fut construit à Irca, Irak en 755 par le calif Almansor comme cadeau pour son oncle Abdullah sur une fondation de sel. Le calif entoura le palais de jardins et l'arrosage des plantes mêla celles-ci avec les rochers de la fondation qui céda et Abdullaha fut enterré vivant sous le palais qui s'écroula !

LE PIC-BOIS à tête rouge joue la sérénade à sa compagne en tambourinant de son bec une branche de bois mort.

ERNEST H. VAUGHAN de Greenwich, Mass., fut professeur à 13 ans et à 17 principal de Warr, Mass.

Lesage dans...

(Suite de la première page)

sions de vieillesse," a-t-il dit. "Et je ne vais pas laisser tomber une chose aussi importante."

Depuis déjà 1951

Il a déclaré qu'en 1950 il avait été co-président d'un comité parlementaire, qui avait eu pour tâche de préparer un mémoire sur un système de pensions de vieillesse qui, plus tard en 1951, entra en vigueur.

"J'ai signé ce mémoire," dit-il. "Je suis fier de ce que j'ai fait à Ottawa. Loin d'en être honteux, le parti libéral propose présentement un déboursé supplémentaire de $10 par mois, après enquête sur les moyens de subsistance, en faveur des vieillards dans le besoin."

Ces pensions seront également applicables aux infirmes et aux aveugles nécessiteux. Cette pension aux vieillards, aveugles et infirmes, s'établit présentement à $55 par mois. "A cause du coût élevé de la vie, ce supplément est d'ores et déjà devenu une nécessité," a-t-il dit. "Et vous n'aurez pas à attendre longtemps pour en bénéficier. Il sera accordé dès la prochaine session.

Pendant ce brin de causette entre M. Lesage et ses partisans en habit de travail, le chef libéral a écouté très attentivement les doléances des agriculteurs relativement aux règlements de classification des produits dans le cas des prix de soutien accordés par le fédéral, et le remplacement des prix minium par des paiements d'appoint dans le cas du porc.

M. Lesage a déclaré que, dans les deux cas, les décision du gouvernement fédéral signifiaient tout simplement des revenus moindres pour les agriculteurs.

Voyageant avec son épouse, M. Lesage s'arrêta ensuite à St-Malachie, où il a prononcé une courte allocution devant une trentaine de personnes. Faisant allusion à d'anciens partisans de l'Union Nationale qui sont revenus dans le giron du parti libéral, il a déclaré: "Le fait qu'ils nous reviennent constitue, à n'en pas douter, un acte de contrition qui exige de nous l'absolution la plus complète."

"L'Union Nationale est devenue l'Union des Scandales et ces gens se présentent maintenant à nous afin d'éviter d'être éclaboussés à l'occasion de l'enquête général qui suivra les élections."

M. Lesage a promis que si son parti est porté au pouvoir, il tiendra une enquête générale sur l'administration de l'Union Nationale au cours des 15 dernières années.

M. Lesage a dit que le gouvernement libéral créerait un système de prêts aux jeunes agriculteurs qui veulent s'établir sur des terres. S'inspirant de la législation fédérale à l'égard des anciens combattants, ce système accorderait des prêts allant jusqu'à 90 pour cent de la valeur de la terre.

On pourrait acquitter ces emprunts en 30 ans. Les emprunteurs n'auraient à rembourser que les deux tiers de leur emprunt. L'autre tiers, payé par le gouvernement, constituerait un subside gouvernemental pour favoriser le retour à la terre.

M. Lesage a affirmé que ce système avait eu beaucoup de succès dans le cas des anciens combattants et qu'il ne voyait pas pourquoi il n'aurait pas autant de succès auprès des jeunes fermiers du Québec.

Aide à l'agriculture

Pour aider à l'expansion de l'agriculture et parer à son avilissement, le gouvernement provincial doit assurer dans toute la province un système d'entreposage, de classification et de commercialisation des produits. Les coûts de production devraient être réduits grâce à la recherche scientifique et à la diffusion des renseignements recueillis aux agriculteurs.

S'attaquant aux paiements d'appoints accordés par le gouvernement fédéral à l'égard du porc, qu'il trouve insuffisants, à la lumière des coûts élevés de production, M. Lesage a promis l'aide supplémentaire d'une administration libérale à Québec.

Il a dit que son gouvernement paierait un boni de $2 le cent livres pour le porc de classe A, rétroactif à la date du remplacement des prix minimums par les paiements d'appoint. Pour le porc de classe B le boni sera de $1.

L'agriculture, a-t-il dit, exige du gouvernement une planification et une politique bien définies.

Barrette à...

(Suite de la première page)

autre lancement; il s'agit de mener à bon port le navire de la politique québécoise, et le peuple est appelé à juger son gouvernement, celui de l'Union nationale, et ce jugement sera certainement favorable si on considère les oeuvres que ce gouverement a accomplies.

Parlant plus spécialement du comté et de la région de Lévis, M. Barrette déclare que le gouvernement connait bien tous les problèmes de cette région, grâce au travail du "dévoué député de Lévis", M. Albert Samson.

Une bonne nouvelle

C'est à ce moment que M. Barrette a annoncé à son auditoire "une bonne nouvelle", "quelque chose de fort intéressant pour les ouvriers des chantiers maritimes".

"Depuis quelques années, dit le premier ministre, il est question de navigation d'hiver sur le fleuve St-Laurent. Le fleuve est une grande artère le long de laquelle sont situées nos principales ressources naturelles, et, à cause de cela il nous faut envisager de plus en plus la possibilité de tenir cette grande voie fluviale ouverte en hiver.

"Le jour où on fera la preuve que la navigation d'hiver est possible, le gouvernement de l'Union nationale construira à ses frais un brise-glace et le maintiendra en opération à ses frais, près de Québec et de Lévis. Il faut que tous et chacun se préoccupent de hérisser de cheminées d'usines toute l'espace qu'il y a entre la pointe de l'Ile d'Orléans et le port de Montréal. Il faut également nous employer à faire connaitre la valeur de nos chantiers maritimes et l'habileté de leur main-d'oeuvre.

Le parti du peuple

M. Barrette déclare ici que si, comme l'affirme les adversaires, il est vrai que l'Union nationale est un gouvernement contrôlé par les puissances d'argent, jamais ces puissances d'argent n'auraient permis qu'un simple ouvrier parvienne au poste de premier ministre et chef de la province de Québec. Cela prouve, dit-il, que la province a un gouvernement du peuple.

La province de Québec, ajoute M. Barrette, a un rendez vous avec la destinée et celui qui vous parle a un rendez vous avec le peuple de la province, le 22 juin prochain.

Le premier ministre a parlé brièvement du rôle assigné par la Providence aux Canadiens-français dans l'Amérique anglo-saxonne et il a déclaré que la présente génération est la première à pouvoir profiter des sacrifices des douze générations qui l'on précédée dans l'histoire du Canada.

Les questions ouvrières

M. Barrette, qui est aussi ministre du Travail, est revenu sur le sujet des grèves, en marge d'une déclaration de l'hon. Jean Lesage qui avait déclaré récemment que "M. Barrette était le ministre des grèves".

Le premier ministre a dit que le chef du parti libéral provincial avait insulté les ouvriers de la province de Québec en faisant cette affirmation. Bien plus, dit-il, il viole la vérité et la vérité se vengera. M. Barrette rappelle qu'en 1958 il n'y a eu dans la province de Québec que 28 grèves sur des 262 qui ont éclaté dans tout le Canada. S'il y a eu si peu de grèves, c'est à cause des services de conciliation et d'arbitrage du ministère du Travail.

De 1940 à 1944, dit le premier ministre, il y a eu 355 grèves, avec 500,000 ouvriers de moins qu'aujourd'hui. De 1944 à 1959 sous l'Union nationale, il n'y a eu que 38 grèves. Sous les libéraux, de 1940 à 1944, il n'y eut que 19 arbitrages. C'était alors la loi de la jungle et les ouvriers n'étaient pas protégés. Sous l'Union nationale il y a eu 2183 arbitrages.

La conciliation

Le premier ministre compare également la conciliation sous les régimes des libéraux et de l'Union nationale. De 1940 à 1944 il y eut seulement 82 conciliations. De 1945 à 1959 sous l'Union nationale il y eut 7539 conciliations.

C'est à cause de tout cela dit le premier ministre, que nous pouvons aujourd'hui venir devant l'électorat et lui demander si réellement nous pouvions faire mieux. Nous avons été partout à l'extrême limite de nos moyens et si les conflits ouvriers ont tant diminué c'est que nulle part au monde il existe un gouvernement qui ait fait plus pour l'ouvrier que l'Union nationale.

Votre patron, Madame

par

Anne Adams

4518

Les petites filles sont aussi fières que les grandes et il leur faut de jolies robes pour leurs sorties. Celle-ci est large, a deux grandes poches et l'encolure est ronde. Vous pourrez faire le mouchoir de tête de même motif.

Vous obtiendrez ce patron dans les grandeurs suivantes : 2, 4, 6, 8. La grandeur 6 requiert 3 verges d'un tissu de 35 pouces.

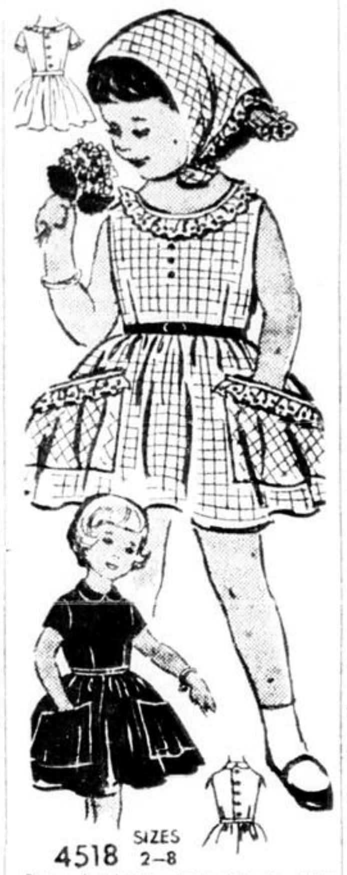

4518 SIZES 2-8

Ecrire lisiblement votre nom et votre adresse en mentionner correctement le numéro du patron ainsi que la grandeur s'il y a lieu. Ne pas demander des mesures autres que celles spécifiées.

Adressez vos commandes comme suit:

SERVICE DES PATRONS
L'EVENEMENT-JOURNAL
QUEBEC, P. Q.

Prix: 50c

Seuls les mandats-poste et les chèques PAYABLES AU PAIR à Québec seront acceptés. Ne pas envoyer de monnaie ni de timbres-poste.

Les patrons offerts par notre journal ne sont pas échangeables et ne sont pas en vente à nos bureaux. Ils sont habituellement livrés dans un intervalle de 15 à 20 jours.

N. B. — Ces patrons accompagnés d'un lexique et d'une feuille d'explications en français, sont d'un usage rapide et facile.

Vol à main armée dans une banque de St-Alexis-des-Monts

Montréal (PC) — Trois bandits masqués ont perpétré hier un vol à main armée à la succursale de la Banque Canadienne Nationale, à St-Alexis-des-Monts et se sont enfuis avec une somme évaluée à $3,000.

Un client qui se trouvait dans la banque au moment du crime, M. Jean Lemay, 52 ans, a été victime d'une crise cardiaque et on en connait pas encore la gravité de son état.

La Sûreté provinciale du Québec a bloqué les routes, mais les bandits, qui filaient à toute vitesse dans une automobile, ont apparemment réussi à tromper la vigilance des policiers.

St-Alexis-des-Monts est située à 65 milles à l'est de Montréal.

M. Khrouchtchev...

(Suite de la première page)

président Charles de Gaulle, rencontrerait M. Khrouchtchev dimanche matin, quelques heures avant une réunion des trois grands de l'Ouest.

Le chancelier Adenauer doit arriver à Paris aujourd'hui et il y rencontrera de Gaulle. Il participera également à quelques-uns des entretiens de dimanche entre les trois grands au palais de l'Elysée.

Protection de la police

MM. Eisennower, Khrouchtchev et Macmillan demeureront à l'ambassade de leurs pays respectifs et ils se déplaceront sous la protection d'une escorte de 14 policiers en motocyclettes.

Environ le tiers de la force policière de la capitale, soit 6,000 policiers en uniforme ou en tenue civile, ont été mobilisés pour veiller à la sécurité des hommes d'Etat.

3 FONDS MUTUELS
POUR LES BESOINS DE CHACUN

FONDS "A" *équilibré*
Revenu convenable — appréciation de votre capital.

FONDS "B" *de revenu*
Portefeuille d'obligations — revenu maximum — sécurité parfaite

FONDS "C" *de plus value*
Portefeuille d'actions d'entreprises prometteuses — appréciation exceptionnelle de votre capital

Renseignez-vous! Prospectus et détails transmis sur demande

les PLACEMENTS COLLECTIFS Inc.
333 est, rue Craig, suite 217, Montréal.
FONDS "A" ☐ FONDS "B" ☐
FONDS "C" ☐
Nom
Adresse
Ville
Téléphone

Mots Croisés

	1	2	3	4	5	6	7	8	9	10	11	12	13
1			■										
2		■							■				
3				■							■		
4		■				■			■				
5			■					■					
6				■			■					■	
7						■			■				■
8					■						■		
9				■						■			
10			■										
11		■						■					
12	■						■						
13						■							

HORIZONTALEMENT

1—Lac du Soudan — Inspirer un amour soudain et passager.

2—Femelle de l'âne — Homme sans fortune.

3—Peigne du tisserand — Réconciliée — Avant.

4—Portion de circonférence — Note de mus. — Suffrage.

5—Est en angl. — Vêtement sacerdotal — Découvreurs de Terre-Neuve.

6—D'un goût acide — D'un verbe gai — Rendu sale.

7—Tige du tronc qui s'élève en colonne — Symb. chim. — Et le reste.

8—Aussi, de même — Anc. mesure de capacité — Conjug.

9—Fils de Noé — Point diamétralement opposé au zénith — Détérioré par l'usage.

10—Pron. pers. — Piscine de Jérusalem — V. de Syrie.

11—Femme de mauvaises moeurs — Léger, souple.

12—Titre de noblesse — Secouer en divers sens.

13—Surtout à manches et à capuchon qu'on met par les temps pluvieux — Genre d'insectes qui vivent dans les bois vermoulus.

VERTICALEMENT

1—Grand amour de soi-même.

2—Veuve de l'Inde qui se brûlait sur le bûcher de son mari — Symb. chim.

3—Roi de Juda — Anc. capitale des ducs d'Auvergne — Sorte de cabriolet à deux roues.

4—Année — Coup de baguette sur le tambour — Sent mauvais — Epouse d'Abraham.

5—Petite planète — Elément gazeux.

6—Tente avec audace — Indique répétition — Qui prend plaisir à faire du mal.

7—Détérioration — Broc de bois contenant environ cinq litres.

8—Courroie fixée au mors du cheval — Matière purulente — Symb. chim.

9—Cela — Métal précieux — Mot arabe sign. grand.

10—Support des cordes du violon — Fait quelque chose.

11—Interj. — Service anniversaire — Inflammation de la muqueuse des gencives.

12—Muse qui présidait à l'élégie — Travailler, sculpter les métaux.

13—Vêtu de nouveau — Point de départ qui sert à se retrouver.

	1	2	3	4	5	6	7	8	9	10	11	12	13
1	B	R	E	I	T	S	C	H	W	A	N	Z	■
2	R	O	T	■	E	O	L	I	E	N	S	■	B
3	A	S	E	R	■	T	A	S	S	E	■	E	R
4	S	A	L	E	P	■	M	A	T	■	S	P	A
5	E	S	■	T	O	T	E	M	■	L	I	A	S
6	R	■	P	I	L	O	U	■	M	O	T	U	S
7	■	T	A	N	I	E	R	E	■	S	O	L	E
8	B	U	R	E	■	D	■	M	A	■	T	E	R
9	O	B	I	■	P	I	N	E	D	E	■	A	I
10	R	E	■	F	A	■	F	E	U	L	E	■	E
11	T	■	L	O	R	D	■	E	L	I	D	E	■
12	■	S	A	U	M	U	R	■	E	T	A	P	E
13	C	A	D	R	E	R	■	G	R	E	M	I	L

(Solution du dernier problème)

MAISON A VENDRE

SILLERY, 2100 Boul. LAURIER

Plain-pied de 5 pièces, plus chambre de bain et garage. Brique américaine, système de chauffage à l'eau chaude avec brûleur à l'huile.

Tél.: LA 7-7790

CHOCOLATS ou SIROP CHARLES VERMIFUGES

Votre enfant a des vers s'il a les yeux cernés, s'il souffre de démangeaisons au nez ou à l'anus, s'il a mauvaise haleine, s'il maigrit visiblement.

LES CHOCOLATS OU LE SIROP CHARLES VERMIFUGES LES FERONT DISPARAÎTRE.

VILLE LAC ST-JOSEPH

PROPRIETE A VENDRE

Grand chalet fini de luxe, 7 pièces meublées dont 4 chambres à coucher, grande salle de 42 pieds avec foyer moderne, cuisine et salle à dîner. Garage, patio couvert 12' x 12' attenant avec grillages de cuivre. Service d'aqueduc privé, eau chaude. Laveuse de vaisselle automatique et évier "Hot Point", poêle électrique, 3 réfrigérateurs. Terrain environ 80,000 pieds carrés dont près de 35,000 pieds entièrement drainés et aménagés de pelouse, arbres et arbustes, grand stationnement, belle plage de sable, superbe tennis, éclairage 5,000 W avec enclos tubulaire et grillage "Stelco". Canot-automobile "Dolphin" en fibre de verre, moteur "Scott-Atwater" avec abri et quai moderne.

INFORMATIONS : R. ROY - LA 7-2933

Procurez-vous les mocassins John Palmer
en vue
du confort des pieds à l'année

Depuis 1877 hommes et femmes actifs portent les mocassins tannés à l'huile John Palmer avec le maximum d'aise et de satisfaction — ils se portent l'été au golf — aux jeux de balle — dans le jardin — ou au camp après une journée de pêche ou de chasse — et continuellement dans le chalet d'été . . . Faits en peaux de bouvillon épaisses, tannées à l'huile et cousus avec le plus résistant fil de lin irlandais ciré les hommes actifs les adoptent en permanence.
En vente dans les magasins d'articles de sport, magasins à rayons et détaillants de chaussures de qualité partout.

PALMER-McLELLAN (UNITED) LTD.
FREDERICTON — NEW BRUNSWICK

Maintenant Associés
Pour Mieux Vous Servir!

Vendeur autorisé

LECOURS ENR.
Marchand de Chaussures et vêtements
25 RUE ST-JOSEPH
Lauzon — Tél.: TE 7-6436

La pensée canadienne

L'inefficacité de la défense antiaérienne

"Le Droit" voit dans la visite d'un avion americain en territoire russe une preuve de l'inefficacite de la defense antiaerienne contre les armes modernes. Survenant à la veille de l'ouverture de la conference "au sommet" à Paris, cet incident attire l'attention mondiale sur la necessite du desarmement general. L'univers s'en va au suicide. Il ne s'agit pas d'une hypothese, mais d'un fait aussi certain que la succession de la nuit au jour.

> La puissance de frappe des deux blocs en presence, en effet, est telle que ni l'un ni l'autre ne possedent les moyens d'en empêcher les effets destructeurs. Certes, les Russes ont abattu l'avion americain, mais seulement apres que celui-ci eut pénetre en territoire russe, sur une distance d'environ 1,400 milles, avant de decouvrir sa presence.
>
> De cet incident, la grande leçon n'est pas le fait que les Russes ont abattu l'avion, mais le fait que sur une distance d'environ 1,400 milles, la defense antiaérienne de l'URSS ignorait complètement ce qui se passait au-dessus d'elle, pendant que l'avion américain franchissait cette distance.
>
> Rien qu'à penser à ce qui aurait pu se produire, dans un conflit, devant pareille inefficacité de leur défense antiaérienne, les Russes devraient comprendre la nécessité, dans leur intérêt comme dans celui des Occidentaux, de s'entendre, à Paris, sur le desarmement general.

Une grande bévue ?

"S'il y a exactitude entre les faits et la version qu'en a donnee le premier ministre Khrouchtchev devant le Soviet Suprême en marge de l'incident au cours duquel un pilote americain a ete abattu au-dessus de la Russie, les autorites de l'Intelligence americaine sont coupables d'un crime monumental en même temps que d'une bevue de grande et sinistre envergure". Ainsi s'exprime le **"London Free Press"** sur le sujet.

> "Il faut desirer rien moins que la realisation d'un etrange exploit pour envoyer un tel avion dans une mission semblable à une date aussi strategique. Pour le bien comprendre, on n'a qu'à tenter d'imaginer ce qui se serait produit si les Russes eux-mêmes avaient soudainement decide d'executer le même truc au-dessus de notre continent. Il aurait ete passablement difficile d'empêcher le Congres des Etats Unis, de se lancer à fond de train dans la déclaration de la guerre".
>
> "Il semble maintenant que l'on ait detruit à l'avance toutes les chances de succes de la prochaine conference au sommet. Le premier ministre Khrouchtchev n'a plus qu'à demander des comptes de ce qui vient d'être fait, pour réduire à néant la position des membres du bloc occidental comme ambassadeur de la paix".
>
> "On pourrait difficilement imaginer que le president Eisenhower espere encore pouvoir accomplir quelque oeuvre utile dans les circonstances. Le premier ministre Khrouchtchev au contraire est en excellente position pour parler plus fort que tous les autres et ce qui plus, est se rallier tout son peuple et son gouvernement contre la politique occidentale".
>
> "La situation actuelle vaut d'être expliquee sinon il sera difficile pour l'Alliance de l'Ouest de n'en pas souffrir".

Le commerce nippon

Le but de l'accord commercial passe entre le Canada et le Japon à l'époque du gouvernement liberal, etait d'encourager les echanges commerciaux entre les deux pays mais de prévenir aussi les dumpings susceptibles de creer de serieuses difficultes aux producteurs canadiens.

> En general, estime l'**"OTTAWA CITIZEN"**, l'arrangement a assez bien marche, bien que le gouvernement canadien actuel ait fait preuve d'exces de zele, à certains moments, aupres du gouvernement japonais pour qu'il reduise ses exportations de textiles et d'argenterie. Les réductions importations de certaines marchandises. Apres sept mois de negociations, le Japon a accepte d'imposer de nouvelles restrictions sur ses exportations de textiles et d'argenterie. Les reductions imposees sont substantielles, allant jusqu'à un tiers dans certains cas.
>
> En depit de ce contingentement, on estime que les importations du Japon augmenteront cette annee de 10 pour 100 sur 1959, pour atteindre un chiffre approximatif de 49 millions de dollars.
>
> Pour certains producteurs de textiles, les importations japonaises sont indesirables, et si on les ecoutait, la prohibition serait totale. Mais cette mesure extremiste forcerait les consommateurs à payer des prix eleves.
>
> D'un autre côte, les exportateurs canadiens ont aussi une bonne part du marché japonais, laquelle est egalement importante pour l'economie canadienne. Et si l'on devait empecher les importations japonaises, les exportateurs canadiens subiraient certainement le même sort au Japon. N'oublions pas, d'autre part, qu'en depit de l'augmentation des importations japonaises, la balance commerciale est encore en faveur du Canada.

Les chances de Kennedy

Le senateur americain John Kennedy vient de remporter une eclatante victoire dans l'importante élection primaire de la Virginie oc-

(Suite à la page 19, 3e col.)

DALMYS demande VENDEUSES D'EXPERIENCE

pour chic magasin de confection pour dames. Emploi permanent, temps plénier ou partiel. Excellente rémunération pour personnes qualifiées. Se présenter seulement à

Mlle GAY — 1102 RUE ST-JEAN

MÉCANICIEN
DE MACHINE A COUDRE

Belle carrière est ouverte dans une des plus importantes compagnie de couture à Québec. Un minimum de 10 années d'expérience dans une usine de couture est requis. $4,500 à $6,000 sera payé à la personne qualifiée.

Ecrire DEPT 5105, LE SOLEIL

ADMISSION
SEMINAIRE de QUEBEC

Le jeudi, 2 juin, le vendredi, 3 juin et le samedi, 4 juin

Les examens d'admission auront lieu le jeudi 2 juin, le vendredi 3 juin et le samedi 4 juin. Les enfants de la ville sont priés de se présenter de préférence le jeudi ou le vendredi, ceux de la campagne le samedi. L'examen dure toute une journée. Il commence le matin à neuf heures (9 h. a.m.) pour se terminer vers quatre heures de l'après-midi (4 h. p.m.). Il est inutile de téléphoner ou d'écrire aux autorités à l'avance. L'enfant n'a qu'à se présenter le matin de l'examen. Le candidat n'a rien à apporter, ni crayon, ni papier, ni dictionnaire. Le Séminaire donnera gratuitement le dîner aux enfants qui le désireront. La séance du matin se terminera vers midi et quart. Il n'y aura pas d'autres séances d'examen au cours de l'été. Les frais de l'examen sont de $3.00.

LE PREFET DES ETUDES

La Fédération des Instituteurs présente un important mémoire syndical à l'Association diocésaine des Commissions scolaires

par Jean-Marie Tremblay

Dans le but d'éclairer les commissaires d'écoles sur le pourquoi et les avantages d'une convention collective, la Fédération des Instituteurs et des Institutrices a remis hier après-midi à l'Association diocésaine des Commissions scolaires, un mémoire de la plus haute importance. Le document a été transmis lors d'une conférence de presse à M. Napoléon Veilleux, le secrétaire de l'Association par M. Aime Brochu, président de la Fédération des Instituteurs en présence de MM. Robert Beaumont, vice-président et Paul-Marie Lavoie, président du Syndicat des Instituteurs de Québec. Dix-neuf syndicats font partie de la Fédération.

Le mémoire se charge de dissiper certains malentendus relativement aux conventions collectives comme en ont signé jusqu'ici 500 corporations scolaires. D'ailleurs, le nombre des conventions ne cesse de s'accroitre. Il semble toutefois que l'idée soit accueillie avec plus de réticence chez les commissaires du secteur rural.

Le mémoire d'hier dit: — ce qu'est une convention collective — ce qu'elle n'est pas — définit les avantages pour la commission scolaire et pour son personnel enseignant; — parle des possibilités d'appliquer d'une convention collective partout; explique ce que contient généralement une convention collective.

L'aide gouvernementale

On y ecarte l'objection qui pourrait naitre dans l'esprit des commissaires d'écoles par suite de l'introduction d'une convention collective, à savoir la necessité de deboursés additionnels. Le mémoire des instituteurs du diocèse précise que ce n'est pas le cas "depuis que le Parlement provincial a adopté, au cours de sa dernière session, une nouvelle formule de subventions aux corporations scolaires afin d'aider au paiement des traitements du personnel enseignant ..." ..."D'après cette nouvelle formule, la grande majorité des municipalités scolaires rurales — pour ne pas dire la totalité — ont déjà touché, pour la présente année et toucheront à l'avenir un montant de subventions bien supérieur à ce qu'elles auraient reçu en vertu de l'ancien barème. Le gouvernement garantit désormais une aide allant jusqu'à 75% des salaires payes au personnel enseignant et jusqu'à concurrence d'un montant de $1,500 par classe pour ainsi établir un salaire moyen d'au moins $2,000".

Et le mémoire poursuit: "A ces subventions statutaires s'ajoutent, comme par le passé, les subventions speciales — 2 par municipalite — pour l'engagement de professeurs masculins et les subventions de l'enseignement supérieur".

"Voilà, semble-t-il, assez de raisons pour admettre qu'à côté des nouvelles obligations imposées aux Commissions scolaires en vue du bien commun, le Parlement provincial a, en même temps, garanti une assistance financière suffisante qui leur permettra de les honorer".

Les instituteurs signalent que le Parlement a aussi reconnu la légitimité d'une organisation professionnelle des instituteurs et des institutrices en adoptant une loi qui accorde l'adhésion automatique à leur Corporation générale, de tous les instituteurs et institutrices à l'emploi des Commissions scolaires catholiques de la province et la deduction à la source de la cotisation".

Le mémoire se dit confiant que les commissaires "entameront des pourparlers en vue de l'application d'une convention collective.

Au nombre des faits saillants contenus dans le même mémoire, il y a l'affirmation qu'une convention collective signée avec un syndicat n'enlève aucune liberté à la Commission scolaire". Cette dernière reste maitre dans l'administration de la chose scolaire.

En faveur des Commissions scolaires, la Fédération des Instituteurs décèle de multiples avantages. Il en est ainsi pour le personnel enseignant.

Programme du congrès

"La convention collective et ses avantages". Tel sera le thème du sixième congrès de la Fédération des Instituteurs et des Institutrices catholiques du diocèse de Québec, vendredi et samedi prochain, les 20 et 21 mai. Les assises se dérouleront au Palais Montcalm, le premier jour et à l'Ecole Normale Laval, le second, sous la présidence de M. Aimé Brochu.

A la séance d'ouverture présidée par Me Wilbrod Bhérer, c.r., président de la Commission des Ecoles catholiques de Québec, M. Gaston Cholette, secrétaire du Conseil supérieur du Travail de la province de Québec entretiendra l'assemblée sur "la convention collective et ses avantages". Plus tôt, M. Aimé Brochu aura souhaité la bienvenue.

Samedi le 20 mai

Le programme de la journée du samedi 20 mai se lit comme suit:

9h.00 — Inscription.

10h.00 — Bienvenue: le président actif, M. Aimé Brochu.

10h.15 — Exposé de M. Gaston Cholette sur "la convention collective".

10h.30 — Séance des commissions.

11h.30 — Messe du congrès dans la chapelle de l'Ecole Normale.

12h.00 — Diner libre.

2h.00 — Rapport des commissions.

2h.30 — Rapport du président.

3h.00 — Pannel sur la législation.

4h.00 — Voeux et résolutions.

4h.30 — Conclusion.

7h.00 — Banquet de clôture sous la présidence d'honneur de Son Excellence Mgr Maurice Roy.

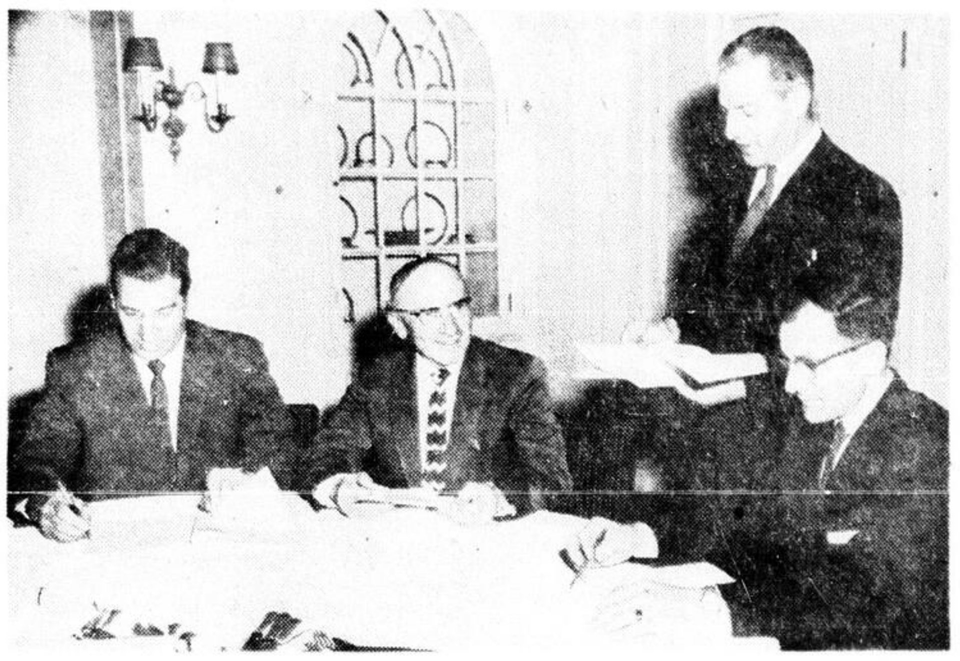

UN MEMOIRE DES INSTITUTEURS DU DIOCESE

Les dirigeants de la Fédération des Instituteurs et des Institutrices remettaient hier à l'Association des Commissions scolaires du diocese de Quebec, un memoire sur les conventions collectives. Ci-dessus, nous voyons M. AIME BROCHU (debout) président de la Federation en train de faire la lecture du document en presence, de gauche à droite de MM. LOUIS-MARIE LAVOIE, president du Syndicat local; NAPOLEON VEILLEUX, secretaire de l'Association des Commissions scolaires, et à l'extreme droite, M. ROBERT BEAUMONT, vice-president de la Federation des Instituteurs.

CONSUL

M. Andre-Antoine Caron, de Quebec, vient d'être nomme consul et delegue commercial du Canada à New York. Entré au service du ministere du Commerce du Canada en 1947, M. Caron a occupe differents postes à Liverpool, à Rome et à Nouvelle-Orléans. Depuis 1958, il occupait à Ottawa le poste de secretaire adjoint de la Commission royale sur l'ecart des prix des denrées alimentaires. M. Caron occupera son nouveau poste au début de juin.

TEMPÉRATURE

Toronto (PC) — Minima et maxima pour la journee d'hier dans les principaux centres du Canada.

Villes	Min.	Max.
Dawson	30	64
Vancouver	46	62
Victoria	47	60
Edmonton	44	44
Calgary	41	58
Regina	58	69
Winnipeg	52	86
Toronto	46	54
Ottawa	48	61
Montreal	46	72
Quebec	42	54
Fredericton	42	46
St-Jean, N.-B.	42	55
Moncton	40	43
Halifax	46	55
Charlottetown	41	48
Sydney	42	63
Yarmouth	49	62
St-Jean, T.-N.	35	54

Pronostics

Montréal (PC) — Voici les prévisions officielles de la Meteorologie nationale:

Nuageux avec averses dispersées et frais; vent de l'est de 15 milles. Minimum et maximum à Montréal et Ottawa 45 et 60, Ste-Agathe et La Tuque 42 et 55, Québec 42 et 55, Chicoutimi et Rivière-du-Loup 35 et 50, Sherbrooke 45 et 60.

Aperçu pour dimanche: Généralement ensoleillé, frais.

Aujourd'hui

Le soleil — Levé 4 h. 12, coucher 7 h. 11. Longueur du jour 14 h. 59.

Demain

Le soleil — Levé 4 h. 11, coucher 7 h. 12. Longueur du jour 15 h. 01 [illegible]

MAREES DE FIN DE SEMAINE

Samedi

Basse [illegible] 38 a.m. (1.6 p.)
Haute 8 h. [illegible] a.m. (19.4 p.)
Basse 4 h. 36 p.m. (0.8 p.)
Haute 8 h. 52 p.m. (18.3 p.)

Dimanche

Basse [illegible] a.m. (1.8 p.)
Haute [illegible] a.m. (18.6 p.)
Basse 5 h. [illegible] p.m. (1.0 p.)
Haute 9 h. 48 p.m. (15.5 p.)

Début de la semaine des adolescentes ouvrières demain

La semaine nationale des adolescentes ouvrières débute demain pour se continuer jusqu'au 22 mai. Elle a pour but d'éveiller les autorités, les organismes, les éducateurs et les parents aux problèmes particuliers de l'adolescente ouvrière et faire réagir celle-ci en face de sa situation.

Le thème de la semaine est "l'orientation professionnelle des adolescentes".

La J.O.C.F. a constaté que les jeunes filles entrent au travail trop jeunes et sans préparation. Les exigences de la technique moderne demandent de plus en plus des filles compétentes avec leur métier.

Des rencontres sont prévues notamment à Notre-Dame de la P.-te, à Québec-Ouest, à St-Sauveur et à Loretteville, entre parents et adolescentes pour discuter de la question. Lundi, la J.O.C.F. révèlera à la presse une enquête qu'elle a menée sur le problème des adolescentes ouvrières.

En annonçant la tenue de la semaine des adolescentes ouvrières, la J.O.C.F. a notamment déclaré: "Sous prétexte que les filles travaillent pour quelques années seulement, on ne se soucie pas de les préparer d'une façon adéquate. Les filles se promènent d'un milieu de travail à un autre, subissent une assez longue période d'attente en face d'un travail, passent par le chômage, gagnent des salaires de famine, acceptent n'importe quel "job". Nous voulons que les 14-17 ans qui sont au travail soient aidées, orientées, puissent choisir un travail selon leurs goûts, leurs aptitudes et leurs possibilités."

Une trentaine d'accidents dans la journée d'hier

La température pluvieuse d'hier soir a été cause d'une trentaine d'accidents de la circulation à compter de 4 heures jusque vers minuit, à Québec, rapportait la centrale de radio-police.

Le plus sérieux s'est produit sur la rue St-Jean, où une sexagénaire, Mlle Rose Dufil, a été heurtée par une motocyclette. L'accident est survenu vers 8 heures 20, près de l'église St-Jean-Baptiste. La blessée fut ensuite conduite à l'Hôtel-Dieu.

Le Grand Séminaire sera ouvert au public demain et le 22 mai

Le Grand Séminaire de Québec ouvrira ses portes au public deux jours, soit demain 15 mai et dimanche prochain le 22 mai. Tous les citoyens de Québec et de la région seront admis à visiter cette grande maison de formation sacerdotale édifiée par la générosité des diocésains. Les visiteurs seront accueillis de 2 heures à 4 h. 30 de l'après-midi.

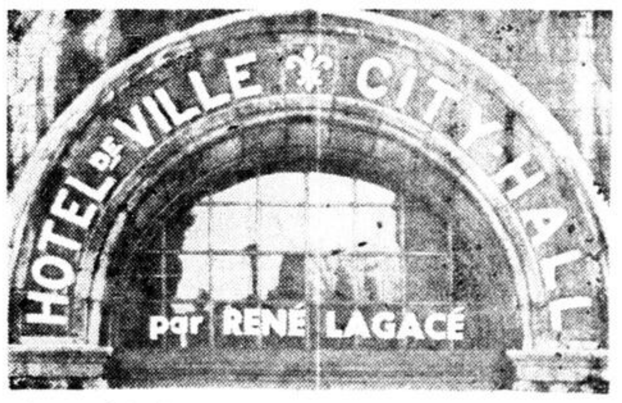

On peut faire des jeux avec les statistiques. Un et un également deux ou 11. Les chiffres peuvent avoir une signification importante ou peuvent ne rien dire du tout. On a vu souvent des comparaisons qui pouvaient être interprétées de différentes manières. On a même vu que la population pouvait comprendre de fractions de personnes ou des fractions de maisons, de véhicules, etc.

Mais, à moins que des chiffres aient été omis ou oubliés, voici des statistiques qui semblent en dire long.

Au cours du mois d'avril, il y a eu moins de cartes posées et moins de rapports faits à la Cour municipale. Il y a eu aussi moins d'actions entrées et rapportables dans les mois à suivre. Il y a eu énormément moins de cartes classées à la suite d'explications ou d'erreur.

Malgré tout cela, les revenus de la cour ont augmenté de plus de $8,500 pour ce seul mois, si on compare tous ces chiffres avec le mois correspondant de 1959.

Que le système soit bon ou non, il faut signaler que ces changements ont été réalisés depuis un mois parce que la force policière locale a maintenant le contrôle de la perception des amendes de $2 pour les cartes de contravention aux règlements municipaux de la circulation et du stationnement.

Sans autres commentaires, voici les chiffres que nous avons compilés pour les premiers quatre mois de l'année (avec entre parenthèses les chiffres correspondants pour 1959, chose qui permet d'analyser la situation individuellement — et c'est là que les statistiques peuvent avoir des interprétations tout à fait différentes).

Quatre premiers mois, cartes posées 35,251 (38,989); avril seulement 10,158 (11,645); premier trimestre rapports fait à la cour* 10,605 (10,867); avril seulement 2,537 (3,152); premier trimestre avis et rapports payés 12,313 (9,127); avril seulement 3,259 (2,508), lesquels ont rapporté $35,559 ($27,313); avril seulement $9,203 ($8,099); cartes payées à $1 premier trimestre seulement 1,898 (3,193); avril seulement 252 (1,116); cartes payées à $2, premier trimestre 6,511 (8,798); avril seulement 1,087 (1,760); avis et cartes classés sur explications ou à la suite d'erreur, premier trimestre 7,157 (12,686); avril seulement 982 (4,268).

Un peu de tout

On s'apprête à rouvrir la firme Cobra Industries, ce qui accordera du travail à quelque 150 ouvriers. A la suite d'une faillite, il y a eu homologation la semaine dernière des créances. Maintenant un syndicat d'hommes d'affaires de Québec a l'intention de reprendre les opérations dans cette manufacture de pièces et machineries métalliques.

Gratien Gélinas croit qu'il existe à Québec un marché immense pour le théâtre. Il a rencontré, durant la semaine, le maire Wilfrid Hamel et certains officiers du Palais Montcalm. On sait qu'il est venu ici présenter une pièce. Son voeu: faire du Palais Montcalm un endroit où sa troupe et d'autres groupements pourraient présenter des pièces régulièrement, une vraie succursale de la Comédie canadienne de Montréal.

Le greffier de la cité, Me F.-X. Chouinard, vient de laisser les séances du comité administratif après avoir occupé le poste depuis sa fondation en 1928. Durant ces années, il estime avoir composé quelque 35,000 pages de procès-verbaux.

Les vacances que le maire Hamel a prises récemment, une semaine complète, disait-on, se sont résumées à trois courts après-midi, puisqu'il a fait du bureau tout le reste du temps.

Nos édiles accepteront tout probablement, mardi prochain, d'amender le règlement municipal, afin de permettre la danse dans les cabarets locaux.

Voici l'été qui approche et la cité vient enfin de prévoir des emprunts de $535,000 pour les travaux d'hiver !

La campagne électorale et nos journaux

La campagne électorale provinciale s'est engagée définitivement. Les chefs ont commencé une tournée qui les conduira à travers toute la province. Les uns après les autres, les candidats entreront dans la mêlée dans leur comté respectif. Le Soleil et l'Evénement-Journal, pour leur part, ne négligeront aucun sacrifice ni aucune dépense pour fournir à leurs lecteurs l'information la plus complète et la plus objective possible d'ici la journée du scrutin. Fidèle à notre politique de journaux indépendants, nous nous efforcerons de donner à chaque parti et à chaque candidat le même traitement.

Déjà nous avons pris des dispositions pour qu'un de nos reporters assiste en autant que possible à chacune des assemblées où parleront le premier ministre et le chef du parti libéral.

Quant aux réunions publiques des candidats en lice dans l'immense région que nous desservons, il est inutile de songer à y être représentés toujours par un membre du personnel de nos rédactions. Toutefois nous prendrons les dispositions nécessaires pour couvrir les ralliements les plus importants, en nous efforçant de donner aux candidats une attention égale.

On comprendra facilement dans tous les milieux que nous devrons nous en tenir aux rapports des assemblées publiques des candidats. Il ne saurait être question de faire écho aux réunions de comités et de reproduire les communiqués qui peuvent être envoyés par les diverses organisations locales ou régionales.

Cette ligne de conduite s'appliquera non seulement dans la ville de Québec, mais aussi dans tous nos bureaux extérieurs, comme dans tous les comtés ruraux de notre territoire.

Nous tenons à préciser notre attitude dès le début de la campagne pour éliminer toute critique possible et pour que le public sache à quoi s'attendre de son journal. Pour nos journalistes, une campagne électorale se traduit toujours par un surplus de besogne et de fatigue qu'ils acceptent de bon coeur, comprenant leur rôle de bien renseigner la population.

TAXI
A VENDRE
Dodge 58
Tél. : LA 4-9058

MATHIEU EXTERMINATION ENR.
Spécialités: extermination insectes, coquerelles, punaises, rats, souris, etc.
550, 15ème RUE, QUEBEC
LA 2-1661

VERRES DE CONTACT
Centre d'Application de Lentille Cornéenne
425 est, Boul. Charest, Québec
LA 9-3694

À VENDRE
Terre à jardin, Tourbe, Terrassement, etc
Tél.: VI 9-3114 VI 9-4403

FUTURS MARIÉS
Pour vos réceptions de noces, banquets ou autres, adressez-vous au grand restaurant
LE MARQUIS DE MONTCALM
Carré d'Youville
Pour information, s'adresser au maître d'hôtel, tél.: LA 2-1287

Beauté Charme
Ces trésors, elle doit les chérir et les protéger jalousement. Les créations TULIPE NOIRE aident à les lui conserver
TULIPE NOIRE
de CHÉNARD

Gynécologue et Obstétricien

Le docteur PAUL-EMILE FORTIN
spécialiste en Gynécologie et Obstétrique du Collège des Médecins et Chirurgiens de de la Province de Québec et du Collège Royal des Médecins et Chirurgiens du Canada, recevra sur rendez-vous à 1183, Chemin Ste-Foy, St-Sacrement, MU 3-7924. —

REPRÉSENTANT demandé
Manufacturier et Distributeur de Produits sanitaires pour le nettoyage et l'entretien, établi depuis vingt ans, demande les services d'un vendeur avec expérience dans la vente directe pour faire la sollicitation auprès des maisons d'affaires, édifices publics, institutions, hôtels, restaurants. Salaire de base et commission, auto fournie si nécessaire. Plan d'assurance vie et assurance santé. Ecrire en indiquant âge, marié ou célibataire, adresse et téléphone, instruction et expérience préalable dans la vente
à DEPT 5109 LE SOLEIL

MONTCLAIR
St-Dunstan du
LAC BEAUPORT
à proximité de deux MAGNIFIQUES LACS
SITE ENCHANTEUR
En Été — En Hiver
Venez choisir vos très beaux terrains pour chalets et résidences
à partir de 5¢ le pied carré
LES IMMEUBLES LAURENTIENS INC.
LA 2-8889 — LA 4-3757 — VI 9-1401

Les 2 Meilleures FRAMBOISES Rouges
Plants inspectés, certifiés, classés No 1
NEWBURG. Hauteur moyenne. Fruits très gros, ronds, fermes, délicieux.
VIKING. Géants, sans épines. Fruits très gros, coniques, excellents.
Plantés en avril-mai produiront en août-sept.
25 pour $3.25; 100 pour $10.00; 1000 pour $75.00
F.O.B. magasin. Catalogue général GRATIS sur demande.
16
W.H. PERRON & CIE LIMITÉE
515 BOUL. LABELLE, L'ABORD A PLOUFFE, P.Q. (Montréal 40) TÉL. MU. 1-1615

La vie mondaine

En l'honneur du vice-consul de France et de madame Gabriel Lapierre qui quitteront Québec, demain, Me et madame Gaston Esnouf ont reçu intimement hier en fin d'après-midi, à leur résidence avenue des Erables.

M. et madame C.-R. Fontaine ont reçu ces jours derniers à leur résidence, en l'honneur du vice-consul de France et de madame Gabriel Lapierre à l'occasion de leur départ prochain de Québec.

Madame Pierre MacDonald présidente de la ligue de la Jeunesse féminine, madame Jacques Boulet, vice-présidente et madame Pierre Boutin, présidente du comité d'organisation, accueilleront les invités au thé annuel de la Ligue qui aura lieu le jeudi dix-neuf mai de quatre à six heures, à la Porte St-Jean.

M. Lucien Duchaine est rentré en ville après un bref séjour à Montréal, où il a assisté au baptême de son petit-fils, Michel Gagner.

Mademoiselle Michèle Langlois recevra à un cocktail, ce soir à la résidence de ses parents en l'honneur de mademoiselle Pauline Samson, dont le mariage sera célébré prochainement.

François, enfant de monsieur et de madame Pierre Vaillancourt (Elisabeth Lamontagne) annonce la naissance de son petit frère, Jean, baptisé par son oncle le révérend père Jean-Eudes, cap, en l'église Saint Dominique. Parrain et marraine, monsieur et madame F.X. Lamontagne, grands-parents de l'enfant. Madame Paul Vaillancourt portait l'enfant sur les fonts baptismaux.

Monsieur et madame Gilbert Tardif (Françoise Poitras) annoncent la naissance de leur fils né le huit mai a l'hôpital du Saint-Sacrement.

Monsieur René Blanchet, architecte, et madame Blanchet annoncent le mariage de leur fille, Juliette (Lili) avec monsieur André Roy, fils du docteur et de madame François Roy. La bénédiction nuptiale leur sera donnée en l'église du Saint-Coeur de Marie, le samedi vingt-huit mai à onze heures.

Ce matin à onze heures, en l'église Saint-Charles Garnier, le R.P. Maurice Robitaille, S.J. oncle du marié, bénit le mariage de Francine, fille de M. et de madame Marcel Brault, avec M. Guy Robitaille, fils de M. et de madame René Robitaille. Pour la circonstance, des massifs de palmiers sont disposés dans le choeur et la nef, des corbeilles de mufliers blancs, de pompons et de lis ornent l'autel et le sanctuaire. Pendant la messe, mademoiselle Lise Thomassin interprète un programme de chant, mademoiselle Marie-Paule Hudon exécute quelques soli de violon et mademoiselle Olga Gosselin touche l'orgue. La mariée, au bras de son père, porte une robe de soie brochée blanc neige, de style classique et dont la jupe très ample forme traine, un voile de tulle illusion retenu par une couronne de perles et elle tient une gerbe de muguets. Mademoiselle Louise Robitaille, soeur de la mariée, dame d'honneur, est vêtue d'une robe de peau de soie ivoire dont la jupe courte en avant se prolonge en un mouvement d'ampleur. Son voile de tulle illusion de même teinte est retenu par un noeud en arrière et son bouquet est formé de roses ivoire. Mesdemoiselles Michèle Brault et Colette Robitaille, soeurs des mariés, portent des robes identiques vert jade, avec voile de tulle de même ton et leur bouquet semi-cascade est composé de roses miniatures roses. M. René Robitaille sert de témoin à son fils; MM. Marcel Legault, André Ouellet et Michel Pelletier agissent comme garçons d'honneur, tandis que MM. Paul Robitaille et Marc-André Brault, frères respectifs des mariés, placent les invités. Madame Brault, mère de la mariée, porte une robe au corsage blanc en soie broché française rebrodée, soulignée à la taille d'une bande froncée retenant une jupe de poult de soie bleu azur. Son chapeau de poult de soie noir, rehaussé d'un coquelicot, est drapé d'une voilette française; des accessoires assortis et une étole de vison complètent l'ensemble. Madame Robitaille, mère du marié, a choisi une robe de crêpe sable brodé bleu nuit, un chapeau de paille milanaise garni de plumes bleu nuit, des accessoires beige et une étole de vison. A l'issue d'une réception, les nouveaux mariés partiront pour la Floride. Au départ, madame Robitaille portera un costume de fin lainage bleu Elisabeth sous un manteau assorti, un chapeau de bakou blanc dont la calotte est recouverte de pétales d'organza, des accessoires gris per-

(Suite à la page 5, 2e col.)

HOTEL STAR MOTEL
ANCIENNE-LORETTE
Banquets — Repas de noces, etc. Faites vos réservations dès maintenant.
Téls: TR 2-9082 — TR 2-7074

HOTEL
A VENDRE
En bordure du fleuve, 72 milles en bas Québec, Rive-Nord. 9 constructions dont 6 chalets. Capacité 55 personnes. Verger, tennis, grève de beau sable. Belle clientèle. Prix modéré.
S'adresser à Mme Dumais.
3661 Chemin St-Louis,
OL 3-1427

Le monde féminin

Orchestre symphonique

L'assemblée générale du Comité féminin de l'Orchestre symphonique de Québec aura lieu au Cercle universitaire, le mardi 17 mai, à l'issue d'un déjeuner à 12.14 p.m.

La ligue de la Marine canadienne

L'assemblée annuelle de la ligue de la Marine canadienne, auxiliaire des dames, aura lieu le lundi 16 mai, à 10.30 a.m., au Y.W.C.A. rue Ste-Anne.

REPARATION
d'accessoires
électriques
Radios et Phonos.
Cartier Electrique Enr.
991 av. Cartier, Québec
Tél.: LA 3-1889

DONNEZ-VOUS VOTRE MESURE?

Pour posséder la vigueur, l'endurance, la joie de vivre, il faut que le sang soit riche, rouge et généreux. Si, au contraire, le sang n'est pas assez riche, c'est souvent la faiblesse avec tous les malaises qui l'accompagnent: manque d'appétit, pâleur, manque d'énergie et d'ardeur au travail.

PAS DE SANTÉ SANS FER

Pour se faire les globules rouges qui sont indispensables pour la qualité du sang, et fournir la force à l'organisme, il faut du fer. Depuis longtemps l'action du fer est reconnue comme essentielle.

UN TONIQUE PEU COÛTEUX

Les bonnes PILULES ROUGES, à cause de leur formule à base de fer, sont un remède des plus simples, des moins coûteux et des plus efficaces pour améliorer le sang. Des milliers de femmes ont déjà pris les bonnes PILULES ROUGES et ont été satisfaites. Alors demandez-les aujourd'hui même. En vente chez votre pharmacien à un prix modique.

PILULES ROUGES
AMÉLIORÉES
pour les femmes pâles et faibles

7-60

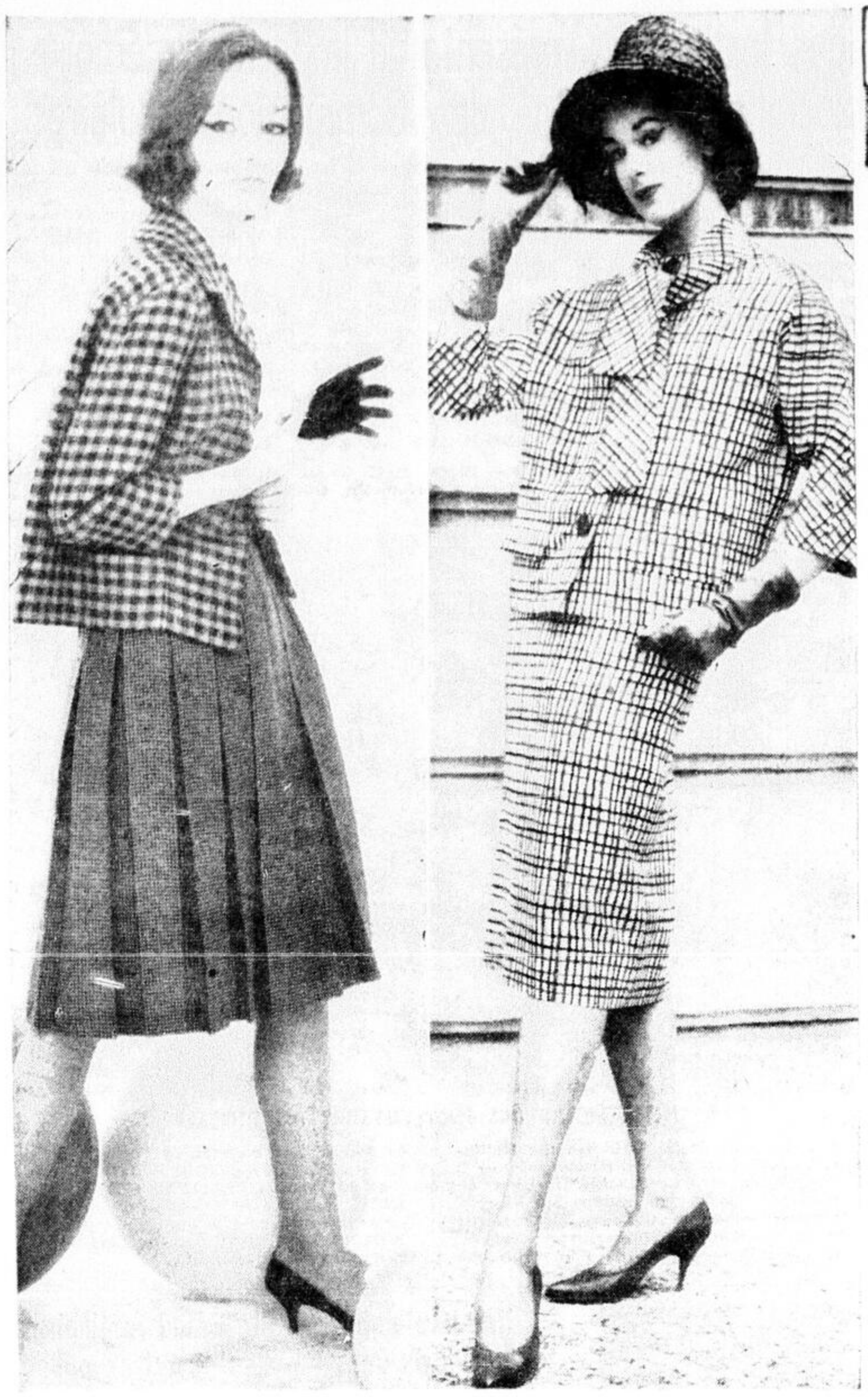

Le damier pour les costumes du printemps

Les couturiers de chaque capitale sont d'accord sur la popularité nouvelle des jaquettes droites. Le damier se retrouve partout cette année. A gauche, veste de lainage sur une jupe à plis à damier très fin. A droite, le costume de soie est très élégant avec le petit col formant noeud au cou. Manches trois-quarts.

A Montréal

Deux jeunes filles et leurs dix-neuf protégés malades devront trouver un autre refuge

Montréal (PC) — Le conseil municipal de Duvernay a ordonné à Mlle Renée Bourbonnais de déménager l'institution qu'elle dirige dans cette municipalités de l'île Jésus, pour les enfants paralytiques et retardés.

Le conseil a dit que la maison d'un étage est située dans une région résidentielle, selon un règlement de zonage.

Mlle Bourbonnais, âgée de 21 ans, une infirmière, a 19 enfants, dont l'âge varie entre deux et 11 ans, sous ses soins. Ils ont tous été placés là par le service de bien-être social de Montréal et des banlieues.

Avec une assistante, elle dirige cette institution depuis octobre dernier.

Le conseil a donné 60 jours à Mlle Bourbonnais pour déménager. La décision du conseil a fait suite à une plainte des voisins qui soutiennent que la valeur de leurs propriétés a diminué à cause de la présence de cette maison, un établissement commercial qui loge un grand nombre d'enfants.

Une requête a été soumise au conseil par les voisins. La Ligue des propriétaires de Duvernay a dit que Mlle Bourbonnais a également soumis des requêtes demandant au conseil de ne pas lui ordonner de déménager.

Veste élégante et pratique

Veste à damier droite, faite d'un mélange de laine. Vous pourrez la porter le printemps et l'été. Elle convertit rapidement une robe ou une jupe en costume. L'encolure ronde est parfaite pour les bijoux ou les écharpes. Les manches trois-quarts réchauffent la robe sans manches.

COSETTE

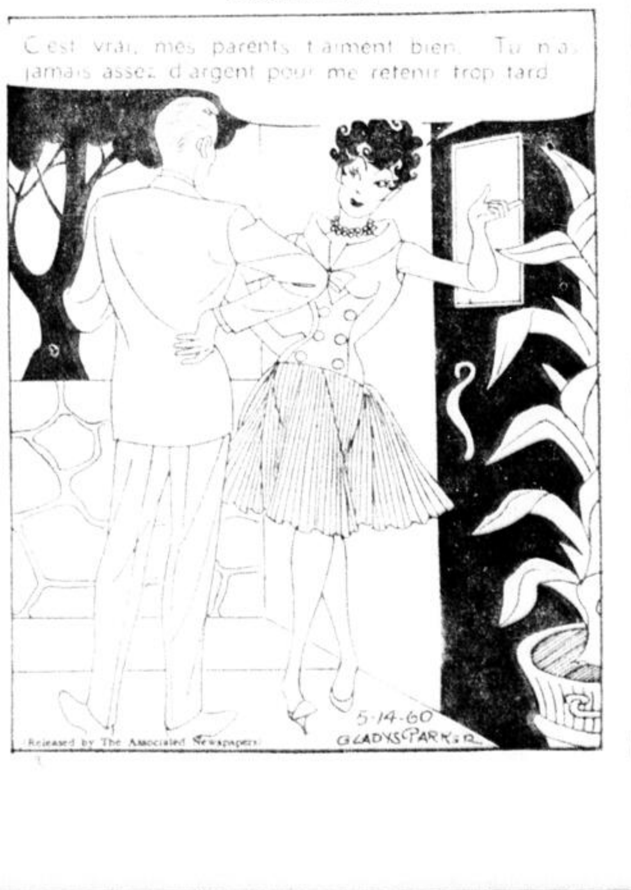

C'est vrai, mes parents t'aiment bien. Tu n'as jamais assez d'argent pour me retenir trop tard.
5-14-60
GLADYS PARKER
Released by The Associated Newspapers

Invitation à Margaret et Tony

Kingston Jamaïque Reuters — La princesse Margaret et M. Antony Armstrong-Jones ont été invités à passer une partie de leur lune de miel à Frenchman's Cove s'ils se rendent visiter la Jamaïque. L'invitation leur a été faite par le millionnaire canadien Garfield Weston, propriétaire du Frenchman's Cove Hotel, par l'intermédiaire du gouverneur sir Kenneth Blackburne. La princesse avait été l'hôte d'honneur à une réception donnée à Frenchman's Cove lors de son voyage à la Jamaïque en 1955.

Le danger du pétrole

Le pétrole, encore utilisé dans de nombreux foyers pour l'éclairage et la cuisson, ne devrait jamais être versé sur le feu pour l'activer. Gardez le vieux papier ciré et placez-le sous le bois d'allumage avant d'y mettre l'allumette.

Les rhumes de bébé

La mort de nourrissons que l'on croyait causée par les couvertures qui les avaient étouffés a bien pu résulter de quelque maladie respiratoire. Il faut consulter un médecin immédiatement dès que l'on remarque des symptômes de rhume ou de troubles respiratoires chez les jeunes bébés.

votre horoscope

SAMEDI, 14 MAI 1960

21 mars au 20 avril (Bélier) — Ne faites pas de dépenses inconsidérées même si vous en avez les moyens. Les planètes vous engagent dans la voie de l'amitié. Distrayez-vous de vos ennuis et de vos difficultés.

21 avril au 20 mai (Le Taureau)—La paix est en danger dans votre milieu; il ne dépend que de vous de la rétablir. Une attitude demande des explications mais ne craignez pas leurs conséquences.

21 mai au 21 juin (les Gémeaux) — N'ajoutez pas foi à certaines rumeurs qui circulent dans votre entourage. Votre ingéniosité vous suggère des moyens efficaces.

22 juin au 21 juillet (le cancer) — Une activité nouvelle exige de vous de grands efforts et de la persévérance. Il se présentera probablement une situation embarrassante qui vous plongera dans l'incertitude.

22 juillet au 21 août (le Lion) — Evitez les changements qui ne présenteront pas un caractère d'urgence. Vous manquez de moyens pour réussir vos plans immédiats mais vos désirs sont comblés pour l'avenir.

22 août au 22 septembre (la Vierge) — Une lettre que vous attendez apportera les résultats espérés. Il semble que vous aurez de petits ennuis provoqués par l'incompréhension d'une personne de sexe opposé.

23 septembre au 21 octobre (la Balance) — Les circonstances changent enfin et vous acceptez une suggestion que vous avez déjà repoussée. Les nouvelles sont avantageuses et les progrès s'accentuent.

22 octobre au 21 novembre (le Scorpion) — Vous devez répondre à des questions embarrassantes ou subir un questionnaire quelque peu pénible. Vos rapports extérieurs peuvent encore s'améliorer.

22 novembre au 21 décembre (le Sagittaire) — Vous êtes aujourd'hui en forme pour des réalisations matérielles. On vous donne une assurance qui vous permet de consolider vos plans.

22 décembre au 20 janvier (le Capricorne) — La matinée commence par vous apporter une heureuse inspiration qui vous permettra de réaliser vos projets. Conservez l'espérance en dépit de tout.

21 janvier au 19 février (le Verseau — Si vous perdez du temps, vous ne viendrez pas à bout du travail que vous devrez accomplir. Les influences astrales vous favorisent sur le plan sentimental.

20 février au 20 mars (les Poissons) — Vous serez mécontent à l'issue d'une réunion à laquelle vous avez dû prendre part. Vous aurez la tentation de vous emporter, mais vous réussirez mieux en restant calme.

L'enfant né aujourd'hui sera doué d'une nature ardente et impulsive et d'une grande sensibilité émotive. Caractère entier dans les affections, il aimera et haïra fortement, il sera capable d'impulsions et de colères vives mais aussi de réserve et de discrétion. Courageux et tenace, il possédera un esprit industrieux et inventif qui le conduira au succès.

DIMANCHE, 15 MAI 1960

21 mars au 20 avril (Bélier) — Vous aurez un agenda chargé pour les jours à venir. Dominez vos impulsions si vous ne voulez pas compromettre le succès de vos entreprises.

21 avril au 21 mai (Taureau) — Respectez l'ordre d'importance de vos obligations pour vous en acquitter. Vous connaîtrez une grande joie sentimentale. Quelqu'un cherche à attirer votre attention.

22 mai au 21 juin (Gémeaux) — Les configurations planétaires sont propices à votre avancement. Ne vous départissez pas de votre dignité pour souscrire à la vulgarité. Soirée réconfortante.

22 juin au 23 juillet (Cancer) — Les difficultés étant le lot de tous et de chacun, ne leur faites donc pas si mauvaise mine. N'anticipez pas trop sur l'avenir. Bonne journée.

24 juillet au 23 août (Lion) — Ne perdez pas votre temps à parler pour rien. Vous serez très occupé au cours de la prochaine période, on ne vous laissera vraiment pas le temps de flâner.

24 août au 23 septembre (Vierge) — Sympathie et dignité sont les deux mots à l'ordre du jour. Ne gaspillez pas votre énergie et vos talents à des bagatelles. Le bonheur frappe à votre porte.

24 septembre au 23 octobre (Balance) — Les rencontres amicales et les réunions familiales seront des mieux réussies au cours des prochains jours. Journée sous le signe de la gaieté.

24 octobre au 22 novembre (Scorpion) — Vous devrez demander conseil avant d'agir pour éviter certaines maladresses. Conservez votre calme, quelles que soient les taquineries dont on vous harcèle.

23 novembre au 21 décembre (Sagittaire) — Votre habileté naturelle sera mise à forte contribution. Evitez les comparaisons choquantes. On vous critique sans raison. Journée mouvementée.

22 décembre au 20 janvier (Capricorne) — Ne manifestez pas trop d'indépendance vous n'y gagneriez rien. Vous vous lancez dans des études intéressantes et de longue haleine.

(Suite à la page 5, 1ère col.)

DOULEURS MENSTRUELLES
. . . soulagement immédiat!
avec les nouveaux
comprimés
FEMALGIN
45¢

THÉ DES CARMÉLITES
ELIMINANT, DIURETIQUE, LAXATIF
Pour les PERSONNES GRASSES
ou portées a l'embonpoint causé par une déficience de l'assimilation des aliments.
Le THE DES CARMELITES redonne au corps la vigueur, l'énergie et la sveltesse en faisant disparaître l'empâtement des tissus.
FORMAT REGULIER: $1.50
DOUBLE FORMAT: $2.25
En vente chez votre pharmacien ou commandez par la poste aujourd'hui même.
COOPERATIVE FAREX LIMITEE
4101 Est, rue Notre-Dame, Montreal

CARRIÈRES
OFFERTES
AUX
INFIRMIÈRES
LICENCIÉES
AVIATION ROYALE DU CANADA

Vous êtes âgée de moins de 35 ans et célibataire, vous possédez un brevet d'infirmière licenciée et êtes membre de l'Association Canadienne des Infirmières, toute la chance est pour vous! . . . L'Aviation vous offre un plan de carrière unique.

- Salaire de $275.00 par mois durant le cours d'anglais et d'officier de $374.00 par mois après la graduation.
- Gratification ou pension lors de la retraite ou du retour à la vie civile.
- Chances d'avancement.
- 30 jours de vacances payées par année.
- Occasion de voyager au Canada et en Europe.
- Activités sociales et récréatives.
- Nombre d'autres avantages.

L'Aviation a un grand besoin d'infirmières licenciées.
Renseignez-vous dès maintenant au:
BUREAU D'ORIENTATION DE L'AVIATION
580 Est, Grande-Allée, Suite 130, Québec — LA 2-8527

Votre horoscope . . .

(Suite de la page 4)

21 janvier au 19 février (Verseau) — Ne vous laissez pas décourager par les contretemps, tenez-leur tête avec opiniâtreté. Vous ferez ces jours-ci une démarche qui sera couronnée de succès.

20 février au 20 mars (Poissons — Certaines personnes de votre entourage ne partagent pas vos idées. Vous êtes perplexe à plus d'un point de vue. Il n'est pas facile de vous procurer les distractions dont vous avez besoin.

L'enfant né aujourd'hui sera tendre et sensible et détestera faire de la peine à son entourage. Par ce qu'il sera endurant et acharné, on le chargera de toutes les tâches qui rebutent les autres. Il aura un bon coeur et il sera timide sous un air énergique. Il ne faudra pas abuser de sa bonne volonté, car il se rebiffera et ses colères peuvent être terribles. Il ne possédera pas la rapidité d'esprit et il sera porté à l'insouciance, et il faudra lui apprendre à ne pas se gaver de tout ce qu'il aime.

La vie mondaine

(Suite de la page 4)

le et du muguet à l'épaule. A leur retour, M. et madame René Robitaille résideront à Sainte-Foy.

Mademoiselle Suzanne Frenette quittera Québec demain pour l'Europe où elle séjournera pendant quelques mois.

Mademoiselle Hélène Pouquin recevra à déjeuner aujourd'hui au club de la Garnison, en l'honneur de mademoiselle Pauline Samson, à l'occasion de son mariage prochain.

En l'église Notre-Dame du Chemin, ce matin à dix heures le R.P. Yves Turcotte, m.s.c., frère du marié, bénit le mariage de Nicole, fille de M. et de madame Arcélias Vallières avec M. Gilles Turcotte, Ing. P., fils de Monsieur et de madame Lauréat Turcotte. A cette occasion, des glaïeuls roses et des pompons blancs fleurissent l'autel et le sanctuaire; pendant la messe, M. Jean-Louis Rousseau, violoniste, exécute un programme musical; M. Henri Vallière touche l'orgue. Accompagnée de son père, la mariée porte une robe de taffetas de soie neige soulignée de broderie suisse à l'encolure; la jupe très ample, également brodée de broderie suisse, accuse un mouvement de traîne. Son court voile de tulle illusion est retenu par un diadème et son bouquet est formé de stéphanotis. Son unique bijou consiste en un collier de perles. Mademoiselle Lise Turcotte, soeur du marié, dame d'honneur, est vêtue d'une robe d'organza rouge melon d'eau, elle est coiffée d'un bandeau de même tissu et elle tient un bouquet colonial de pompons blancs. La jeune Michèle Darveau, nièce du marié, bouquetière, porte une robe de dentelle blanche avec ceinturon rouge et jupe très ample, elle a un bandeau de dentelle dans les cheveux et elle tient un bouquet colonial de pompons écarlates. M. Lauréat Turcotte sert de témoin à son fils et M. Roger Turcotte Ing. P. est le garçon d'honneur de son frère. La mère de la mariée, madame Vallières porte sous une cape de vison brun, une robe de dentelle bleu Dior avec chapeau de même tissu et des accessoires noirs. La mère du marié, madame Turcotte, est vêtue d'une robe de pure soie bleu nuit, elle est coiffée d'un chapeau blanc, elle a des accessoires noirs et une cape de vison brun. A l'issue de la cérémonie religieuse, une réception réunira les invités, après quoi les nouveaux époux prendront l'avion pour la Californie. Au départ, la mariée portera un deux-pièces de lainage pied de poule marine et blanc, un chapeau rouge et des accessoires marine. A leur retour, M. et madame Turcotte résideront à Montréal.

En l'église du Saint-Esprit, ce matin à dix heures, M. le chanoine Duval, curé de la paroisse bénit le mariage de Ghislaine, fille de M. et de madame Napoléon Samson, avec M. Jacques DesRoches, fils de M. et de madame Francis DesRoches. A cette occasion des palmes sont disposées dans le choeur et des corbeilles de fleurs estivales ornent le sanctuaire. Pendant la messe, M. Lucien Savard, baryton, et M. Roland McKinnon, violoniste, interprètent un programme musical. La mariée, qui entre à l'église au bras de son père porte une robe au corsage de dentelle française rebrodée blanc rosé se prolongeant dans la jupe de poult de soie très ample. Son court voile de tulle illusion de même teinte est retenu par un béguin de pétales de poult de soie et son bouquet est composé de jacinthes. M. Francis DesRoches sert de témoin à son fils; MM. Jean-Marc Samson et Pierre DesRoches, frères res-

(Suite à la page 14, 1ère col.)

DOULEURS MENSTRUELLES
. . . soulagement immédiat!
avec les nouveaux comprimés
FEMALGIN
45¢

WOODHOUSE

MAGASINEZ LE SAMEDI JUSQU'À 5h. P.M.

Notez ses caractéristiques; votre meilleur achat est une nouvelle
LESSIVEUSE CARRÉE "Miss Canada"
Magasinez, comparez, vous ne trouverez pas une meilleure Valeur!

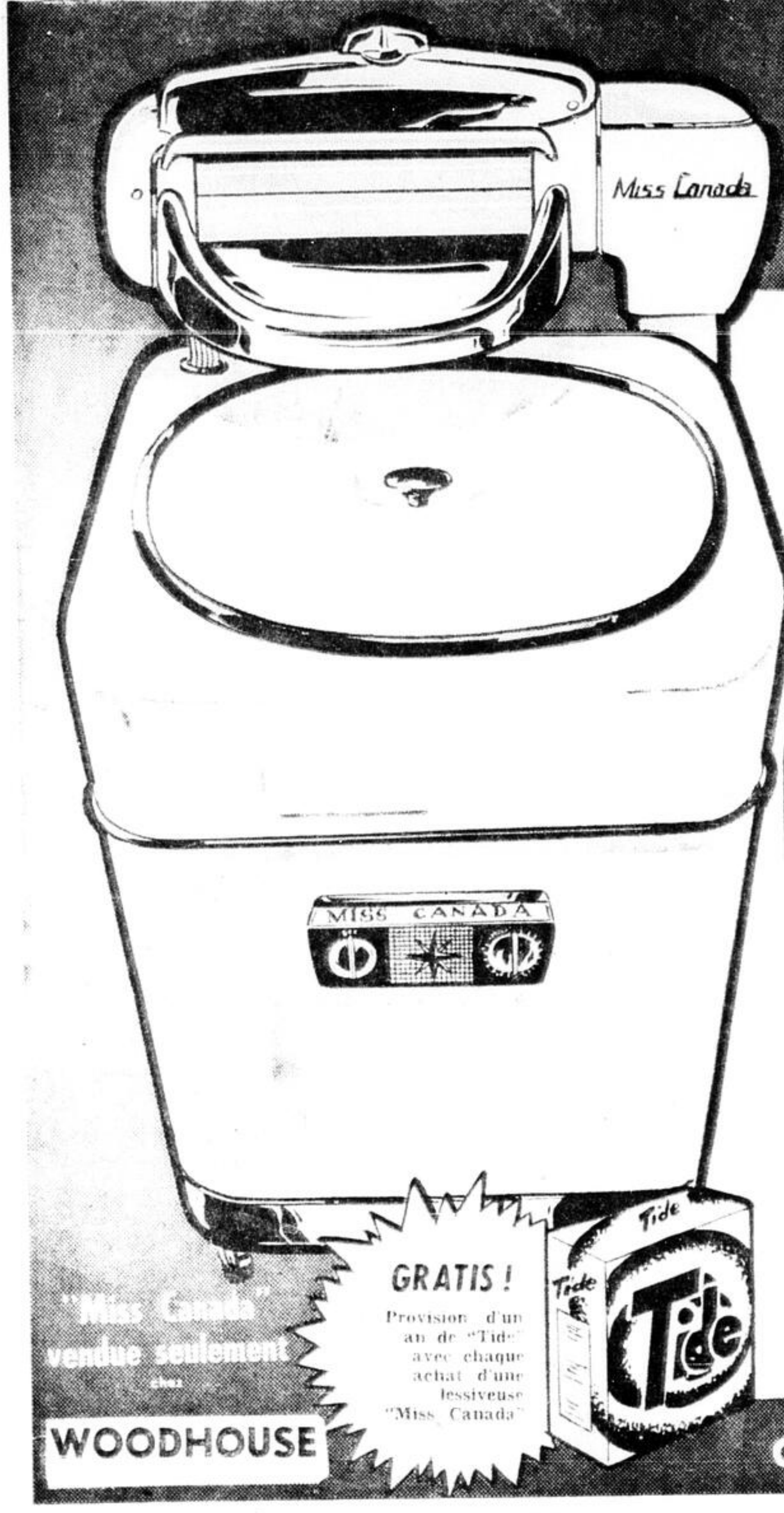
Miss Canada
MISS CANADA
GRATIS!
Provision d'un an de "Tide" avec chaque achat d'une lessiveuse "Miss Canada"
Tide
"Miss Canada" vendue seulement chez
WOODHOUSE

- Service gratuit de 2 ans
- Grande capacité familiale de 11 livres
- Chronométreur automatique
- Fameuse essoreuse "LOVELL"
- Le mécanisme porte une garantie de 10 ans
- Pompe de vidange automatique d'une sûreté absolue

OFFRE D'INTRODUCTION A BAS PRIX ! !

Agitateur d'aluminium 6 pales

Agitateur "Hydro-Flow" à 6 pales pour une meilleure lessive et fabrique d'aluminium pour une plus longue durée.

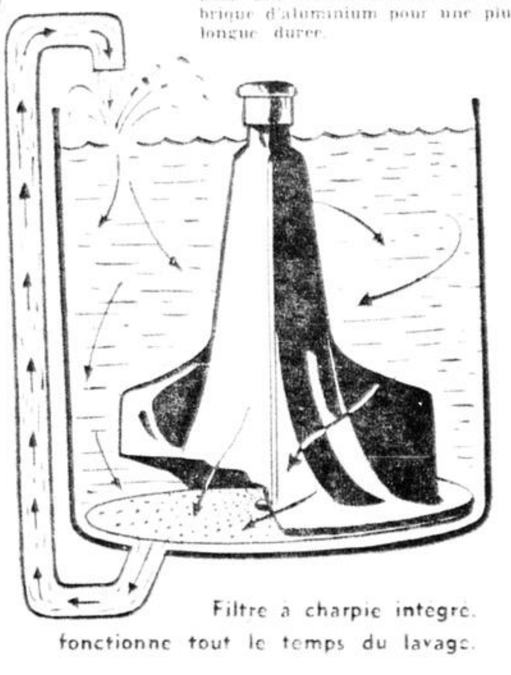

Filtre à charpie intégré, fonctionne tout le temps du lavage.

Seul WOODHOUSE, avec plus de 80 magasins à travers la province de Québec achetant en grande quantité pour vendre à meilleur marché, peut vous offrir une aubaine de qualité comme celle-ci. Cette lessiveuse carrée "Miss Canada" démontre seulement un autre exemple de nos valeurs spectaculaires toujours disponibles chez WOODHOUSE. Magasinez et comparez! Aucune nécessité de dépenser vos épargnes . . . vous pouvez acheter avec confiance aux termes les plus faciles sans AUCUN DEPOT INITIAL et vous avez jusqu'à 36 MOIS POUR PAYER. 2.25 par semaine.

$209
AUCUN DEPOT

2.25 par semaine

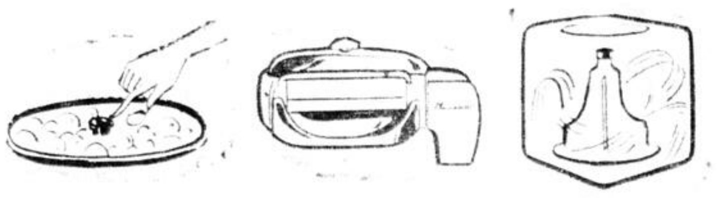

CONTROLE TOUCH-A-MATIC
Pour mettre en marche la lessiveuse "Miss Canada" pressez légèrement le bouton de l'agitateur. Pour l'arrêter, tirez légèrement vers le haut.

ESSOREUSE "LOVELL" SURE
L'essoreuse "Lovell" avec déclenchement de sécurité à double barre, dessus chromé et appuie-main, bouton indicateur de pression.

ACTION "HYDRO-FLOW"
L'action "Hydro-Flow" assure une lessive plus blanche et plus rapide . . . son activité d'eau enlève toute saleté.

Garantie importante
- SERVICE GRATUIT POUR 2 ANS
- GARANTIE DE 10 ANS SUR LE MECANISME
- SERVICE et SATISFACTION GARANTIS

GÉNÉREUSE ALLOCATION D'ÉCHANGE SUR VOTRE VIEILLE LAVEUSE

AUTRES FAMEUSES LESSIVEUSES "MISS CANADA" A PRIX REDUITS

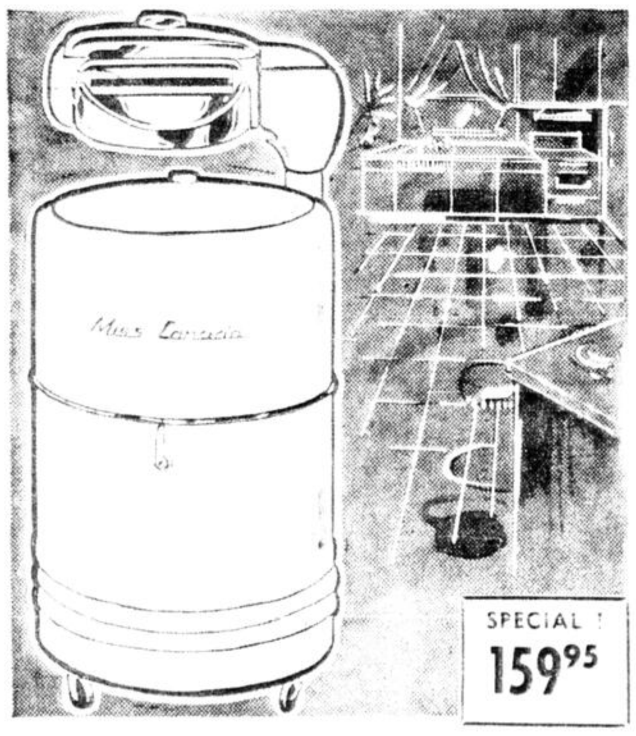

Lessiveuse "MISS CANADA"
SEULEMENT 1.75 PAR SEMAINE

Mettant en vedette la pompe automatique de vidange et agitateur d'aluminium à 3 pales, cette lessiveuse est d'une valeur extraordinaire à ce prix budgétaire. Moteur lubrifié en permanence. Se déplace sur 4 roulettes.

Garantie de 10 ans sur le mécanisme et 2 ans de service gratuit.

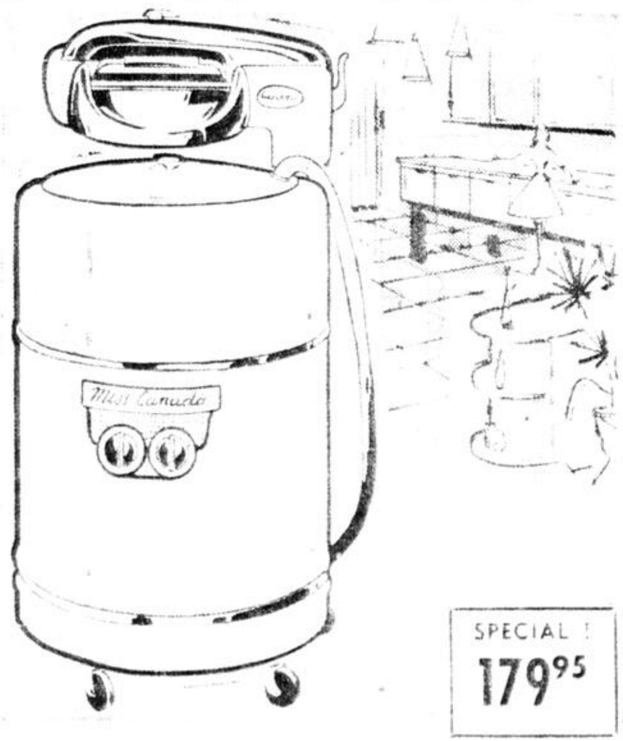

Lessiveuse "MISS CANADA"
SEULEMENT 2.00 PAR SEMAINE

Se caractérisant par sa nouvelle essoreuse "Lovell" avec déclenchement de sécurité à double barre, cette lessiveuse "Miss Canada" est un chef d'oeuvre de construction superbe.

Deux ans de service gratuit et garantie de 10 ans sur le mécanisme

Miss Canada
SPECIAL !
209.95

Lessiveuse "MISS CANADA"
SEULEMENT 2.25 PAR SEMAINE

Le nouvel agitateur d'aluminium à 6 pales vous assure une action nettoyante plus efficace. Cuve en porcelaine contenant 11 livres de linge sec suffisant pour la plus grande famille.

Garantie de 10 ans sur le mécanisme et 2 ans de service gratuit

Miss Canada
SPECIAL !
219.95

Lessiveuse "MISS CANADA"
SEULEMENT 2.25 PAR SEMAINE

La nouvelle essoreuse automatique "Lovell" s'arrête au simple toucher et s'ajuste à 9 positions pour tout genre de lessive. Agitateur d'aluminium à 6 pales donnant une lessive plus efficace.

Deux ans de service gratuit et garantie de 10 ans sur le mécanisme

WOODHOUSE
Desservant les Canadiens depuis 1911.

UNE DIVISION DE GREAT UNIVERSAL STORES OF CANADA LIMITED
440, RUE DE LA COURONNE, QUEBEC — LA 2-2046
entre boul. Charest et rue St-Joseph

Ces lessiveuses représentent seulement une partie de notre grand assortiment. Soyez avisé et visitez notre magasin pour les voir!

4 ETAGES GEANTS POUR VOUS SERVIR !

Une troupe allemande se joint à La Poudrière

Par ALEXANDER FARRELL
de la Presse Canadienne

Montréal (PC) Sur une île du Saint-Laurent où, au cours du deuxième conflit mondial, des prisonniers allemands étaient détenus, on trouve maintenant la seule troupe de théâtre allemande professionnelle du Canada.

Autrefois groupement indépendant, la troupe est maintenant associée à La Poudrière, le théâtre international de Montréal, organisme à but non lucratif fondé en 1958 pour présenter des pièces dans les principales langues du monde.

Les représentations ont lieu dans une poudrière convertie, sur l'île Sainte-Hélène.

Cinq membres de la troupe avaient déjà joué à plusieurs reprises en Allemagne; ce sont Joe Kronemann, Penny Farago, Ursula von Arnim, Dieter Curlis et l'ancienne vedette de films muets, Fred Doederlein. Mlle Kronemann et M. Doederlein ont joué à Vienne et à Berlin.

COMEDIE AUTRICHIENNE

Leur plus récente production a été la comédie autrichienne moderne "Das Konzert" (Le Concert) de Hermann Bahr. Les comédiens qui ont commencé les représentations à la fin mars travaillaient déjà depuis sept ans sur un budget de bouts de chandelles pour maintenir le théâtre allemand vivant au Canada. Ils ont commencé leur oeuvre en 1953 en fondant la Deutsche Akademie-Theater, L'Académie Théatrale Allemande.

Le Théâtre Allemand de Montréal se joint à la Poudrière comme section allemande du Théâtre international de Montréal, qui donne des représentations en français, anglais et allemand.

La troupe fut réorganisée en 1954 sous le nom de Montrealer Kammerspiele sous la direction de Rudolf Stoiber, ancien journaliste viennois. Au cours des deux années suivantes la troupe donna ses représentations au Victoria Hall, à Westmount.

MANQUE DE FONDS

En 1956 la troupe, aux prises avec de trop grandes difficultés financières, se retira de la scène publique mais continua d'exister en donnant des représentations privées des oeuvres classiques et contemporaines du théâtre allemand.

La Poudrière tira la troupe de cette situation obscure et triste.

En tant que Deutsche Abteilung (Section allemande des Montrealer International Theaters), la troupe coordonne maintenant ses activités avec celles de ses collègues qui jouent sous le même toit en français, en anglais, en italien et en espagnol.

Le président de la troupe allemande, M. Curlis, dit que la sécurité qu'offre une participation à un organisme plus grand et plus fort compense amplement pour la perte d'indépendance. Quoique la Poudrière, avec sa salle de 180 sièges, ait connu peu de succès retentissants, elle n'en reçoit pas moins un appui constant qui se manifeste par des contributions individuelles.

POLYGLOTE

La Poudrière a pour but de présenter toutes ses pièces en français, en anglais et dans leur langue originale, si cela en représente une troisième. Ceci augmente l'auditoire possible tout en diminuant le coût de production.

Les comédiens et les spectateurs changent, mais les costumes et les décors restent les mêmes.

A date il n'y a pas eu de pièce jouée en trois langues, mais par ailleurs trois pièces ont été jouées en deux langues, dont deux dans leur version allemande.

En 1958 "Gigi" fut jouée en français et en anglais et la satire sociale de fin de siècle de l'auteur allemand Gerhart Hauptmann "Der Biberpelz" — La Peau de Castor — fut jouée en allemand et en anglais.

L'an dernier à Noël la troupe allemande a créé un précédent en jouant le conte de Grimm "Hansel et Gretel" en allemand et en anglais. La distribution était à peu près la même dans les deux versions.

IMPERIAL
EN COULEURS: Divers aventuriers avaient intérêt à hâter cette traversée....
"CREPUSCULE SUR L'OCEAN"
Rock HUDSON et Cyd CHARISSE
EN COULEURS: Une lune de miel plutôt mouvementée!
"LA FOLLE ESCAPADE"
June ALLYSON et Jack LEMMON

PRINCESSE
Emouvant film policier. Un homme est assassiné, plus tard, une jeune femme . . . et l'alibi parfait . . .
"L'OEIL DE CRISTAL"
Carlos L. Moctezuma & Armando Moreno
"COMMANDO EN COREE"
Stephen Boyd & George Baker

AUJOURD'HUI ET DEMAIN
Continu de 12h.45 à 11h.10; "The Story on Page One" à: 2h.05, 5h.30, 9h.05; Dernier spectacle complet à 7h.35.
"A 2h du matin vous avez ouvert la porte ... Vous avez mis un fusil dans les mains de votre ami ... Une minute plus tard ..."
RITA HAYWORTH
ANTHONY FRANCIOSA
GIG YOUNG
JERRY WALD'S production of
The Story On Page One
Written and Directed by CLIFFORD ODETS
CINEMASCOPE STEREOPHONIC SOUND
Aussi à 12h.45, 4h.10, 7h.35
Marie WINDSOR Carole MATTHEWS
'SWAMP WOMEN'
Eastman Color
CAPITOL
UN THÉATRE FAMOUS PLAYERS
2 GRANDS FILMS, 3 JOURS COMMENÇANT LUNDI
SIMONE SIGNORET
Meilleure actrice de l'année
Dane CLARK, Fernand GRAVEY
"GANGSTER AT BAY"
A 2h.50, 6h.05, 9h.35
Massimo GIROTTI, Ludmilla CHERINA, Yves VINCENT, Gianna Maria CANALE
"SINS OF ROME"
A 1h.10, 4h.30, 7h.45
MATINÉES: 65¢ · DIMANCHE ET SOIRS: 85¢

ACTION!
Eddie CONSTANTINE
Ces dames préfèrent le mambo
EN PLUS: un grand succès
L'histoire tragique de trois êtres ... une Parisienne, une Japonaise et un Français!
Danielle DARRIEUX
Jean MARAIS
Kishi KEIKO
TYPHON SUR NAGASAKI
TECHNICOLOR
Dernier spectacle complet le soir à 7 heures p.m.
RIALTO
A L'AFFICHE!

CINÉMA de PARIS
Un problème d'une brûlante actualité: celui des étudiants qui n'ont pas eu la sagesse d'attendre la fin de leurs examens pour créer une famille.
Cosetta GRECO
Léa MASSARI
Enrico PAGANI
Rien que nous deux
LES "WESTERNS" VOUS FERA RIRE DANS CE FILM
FERNAND RAYNAUD
Pierre DUDAN · Dora DOLL
Noel ROQUEVERT · Nadine TAILLIER
Fernand cow-boy
PROD. S.O.G.C.

PLUS RAVISSANTE! PLUS DYNAMIQUE!
PLUS ESPIEGLE QUE JAMAIS!
MARTINE CAROL
Nathalie agent secret
En plus
Les joies, les peines, les misères, les dangers d'un
COWBOY
(en français)
avec GLENN FORD JACK LEMMON
ANNA KASHFI
BRIAN DONLEVY
En COULEURS
AIR CLIMATISE
AIR CLIMATISE
a l'affiche au deux cinémas
victoria ★ sillery

SALLE CLIMATISÉE
PIGALLE
COMMENÇANT AUJOURD'HUI
LA MARCHANDE DE VIOLETTES
SARITA MONTIEL
FRANK VILLARD
RAF VALLONE
En couleurs
La VIOLETERA
Chansons interprétées par Sarita MONTIEL
MON HOMME FROU-FROU
LA VIOLETERA
SOUS LES PONTS DE PARIS
au même programme
LOUIS DE FUNES
NADINE TALLIER
NOEL ADAM
dans un film étourdissant
"COMME UN CHEVEU SUR LA SOUPE"

Ce soir et demain
Chez Gérard
ANNIE ★ CORDY
Commençant lundi
GUY ★ BEART
RES.: LA 4-0549

LA PLUS GRANDE HISTOIRE DE NOS JOURS!
DE PAR LE MONDE
"ON THE BEACH"
est devenu un événement de l'écran!
TORONTO
"S'inscrit sur la liste des meilleurs films de 1959!"
— Toronto Telegram
LONDRES
"MAGNIFIQUE ... NE SE MANQUE PAS!"
— London Evening Standard
ROME
"L'un des films les plus émouvants depuis des années!"
Rome Paese
MOSCOU
"Un grand succès!"
— Agence Tass
WASHINGTON
"Quelques films peuvent être appelés épiques .... D'autres, classiques. Il y a une classe colossale. 'On The Beach' appartient à toutes les trois catégories."
— Washington Daily News.
TOKYO
"Un événement sans précédent dans l'histoire du cinéma."
Tokyo Mainichi
GREGORY PECK · AVA GARDNER
FRED ASTAIRE · ANTHONY PERKINS
introducing DONNA ANDERSON
STANLEY KRAMER'S PRODUCTION OF
ON THE BEACH
À L'AFFICHE!
Voyez "On The Beach" dès le début à 1 h.20, 3 h.50, 6 h.20 et 8 h.50. Dernier spectacle complet à 8 h.35 p.m.
Empire
"Prenez le temps de vivre ... Allez au cinéma!"

JAMES STEWART ET KIM NOVAK
DANS UN SUSPENSE D'ALFRED HITCHCOCK
en TECHNICOLOR
A l'affiche
SUEURS FROIDES
VISTAVISION (Vertigo)
Egalement à l'affiche
"DU SANG DANS LE DÉSERT"
(THE TIN STAR)
avec HENRY FONDA
ANTHONY PERKINS et BETSY PALMER
Dernier spectacle complet 7 h. 15 p.m.
LA-3-9340
AIR CLIMATISÉ
CARTIER et LAIRET

Sensationnel!
L'HOTEL ST-HENRI
St-Henri de Lévis — Vous présente chaque soir
★ GUY DU ROSIER
artiste haïtien, directement de Paris où il a remporté un succès sans précédent
• Réservation pour banquets et réceptions de tous genres
Rte 23
Tél.: 23

CINEMA LEVIS
PROGRAMME DOUBLE EN PRIMEUR
Dans une île perdue, soudainement la vie, l'amour, les passions, prennent un nouveau sens.
ORAGE AU PARADIS
Couleurs CinémaScope
Esther WILLIAMS Jeff CHANDLER
Voyez l'acteur plein de cran combattre une bande d'espions pour retrouver son fils.
"LA FAUVE EST LACHE"
Lino VENTURA Estella BLAIN

Ava Gardner et Gregory Peck sont les vedettes romantiques de la production dramatique de Stanley Kramer, "On The Beach", à l'affiche jusqu'à mercredi soir au cinéma Empire. Fred Astaire, Anthony Perkins et la nouvelle venue Donna Anderson ont aussi d'importants rôles dans cette grande réalisation.

LAURIER
Aujourd'hui et lundi (en matinée seulement)
Il n'y a jamais eu d'amour comme celui-ci !
Jane Wyman, Van Johnson
"IMMORTEL AMOUR"
Aussi
"La Bataille du Rio de la Plata"
VistaVision-Technicolor

BIENVILLE
Du rire à déborder !
JERRY LEWIS
Martha Hyer
"DELINQUANT INVOLONTAIRE"
VistaVision
Emouvant . . . Passionnant . . . Troublant . . .
Dirk Bogarde
"INTELLIGENCE - SERVICE"

CE SOIR au **LAURIER** DIMANCHE (matinée et soirée) et LUNDI SOIR
Jean Grimaldi présente en personne
LE PLUS GRAND SPECTACLE DE L'ANNEE
avec en grande vedette l'artiste No 1

MICHEL LOUVAIN
10 artistes en scène
Mesdemoiselles, soyez au rendez-vous avec MICHEL
Admission : $1.00
Horaire des soirées : Ouverture : 6.30 ; à l'écran :
"La Bataille du Rio de la Plata" : 7.00 ; Vaudeville : 9.30

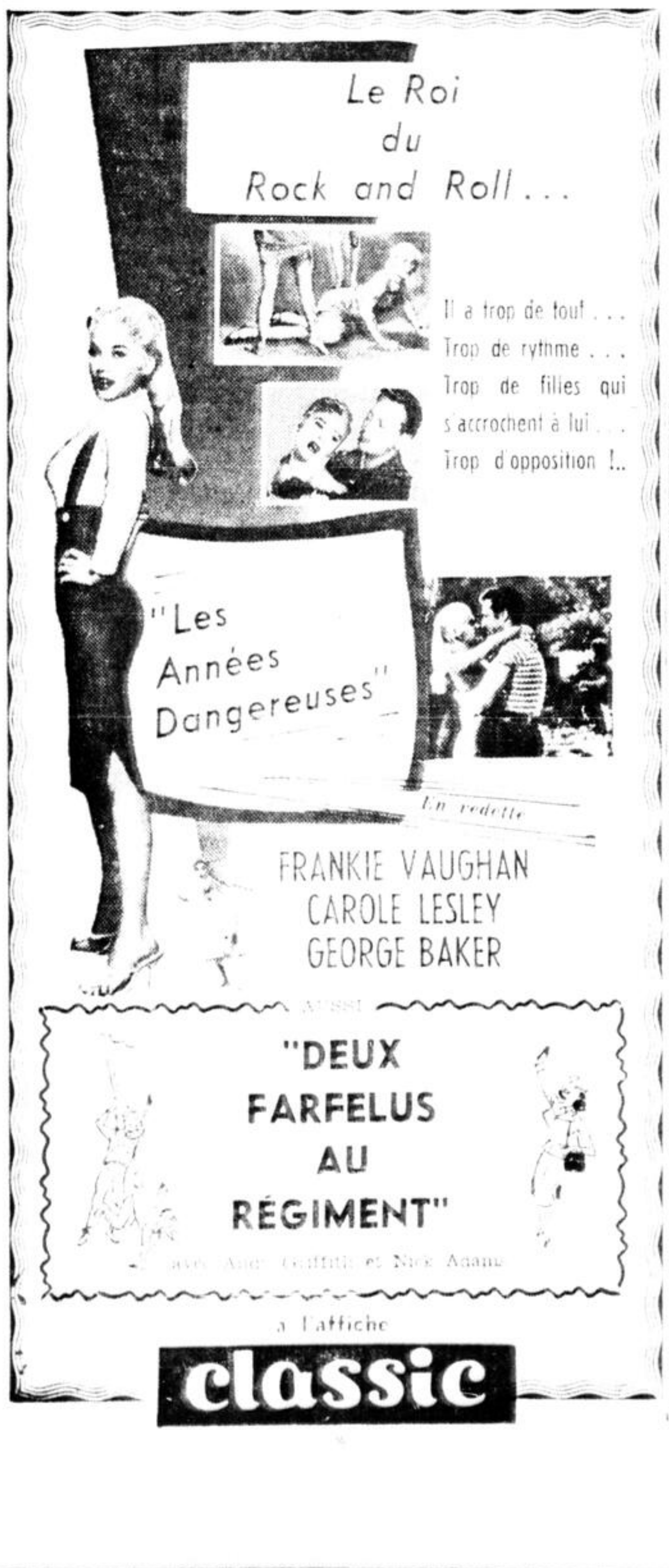

Josephine Baker fait visiter l'Amérique a ses 11 enfants

Hollywood, (UPI) Josephine Baker, une chanteuse noire américaine devenue vedette française, amène ses 11 enfants adoptés aux Etats-Unis.

"Je veux leur faire visiter le pays où je suis née", dit Miss Baker qui vint en France en 1920 et qui devint citoyenne de ce pays.

"Je reviendrait à Hollywood plus tard cette année pour tourner un film sur ma vie" dit-elle "et j'amènerai mes enfants avec moi. Je suis sûre qu'ils seront très heureux de venir".

Miss Baker qui donne présentement un spectacle au Huntington Hartford Theater a adopté ces enfants, se formant ainsi une famille composée de races et de religions différentes. Ils sont d'Europe, d'Afrique, de l'Orient et de l'Amérique du sud.

Les enfants, 10 garçons et une fille sont âgés de 8 ans à 4 mois". Josephine et sa famille habitent dans un petit village du sud de la France.

"Les enfants connaîtront chacun leurs origines raciales", dit-elle. "Nous ne voulons pas qu'ils aient de choc en apprenant la chose. Durant l'été, des étudiants viennent à la maison pour leur enseigner l'histoire de leurs pays respectifs".

"A l'âge de 12 ans, chacun passera quatre ans dans son pays, en revenant chaque été à la maison".

Miss Baker est apparue rarement sur les scènes américaines ces dernières années, et sa tournée actuelle vise à amasser l'argent nécessaire au soin et à l'éducation de ses enfants.

Miss Baker qui a déjà été accusée de critiquer les Etats-Unis, dit : "je pense qu'il y a beaucoup de progrès dans l'unité entre les citoyens américains, et je sais que cette situation va en s'améliorant.

Miss Baker et son mari, le musicien Joe Bouillon, aimeraient adopter un jeune Americain, mais elle ajoute : "Est-ce facile d'adopter un américain ?"

Les producteurs du Broadway craignent une grève des acteurs

New-York, (UPI) Les producteurs du Broadway ont décidé de retarder tous les spectacles à l'affiche pour l'automne prochain à cause de la possibilité d'une grève des acteurs.

Cette décision a été annoncée mercredi au cours d'une assemblée de la ligue des théâtres de New-York.

Louis A. Lotitio, président de la ligue, a dit que l'union des acteurs menaçait de se mettre en grève. Les producteurs sont d'avis qu'ils ne peuvent risquer de faire des projets à l'avance dans des conditions aussi incertaines.

Les négociations ont débuté le 15 avril entre les producteurs et l'union, avant le renouvellement du présent contrat qui expire à la fin du mois. L'union demande un plan de pension, des cachets plus élevés et des bénéfices sociaux plus étendus.

Ces demandes, si elles étaient exaucées, entraîneraient une augmentation de 25 pour cent dans le prix des billets. A date, tout ce qu'ils ont offert aux acteurs, c'est une augmentation proportionnée au coût de la vie.

Environ 20 spectacles apparaissant sur le programme de l'automne prochain sont affectés par la décision des producteurs. Les auditions de chant qui devaient avoir lieu la semaine prochaine pour une nouvelle comédie musicale ont été cancellées.

Elle les aime quand même !

Hollywood (UPI) Si l'actrice Beverly Garland pouvait parler aux chevaux, elle leur dirait probablement de lui ficher la paix.

Beverly a été blessée à plusieurs reprises par des chevaux qu'elle est forcée de monter dans des films de l'ouest.

"Ces satanés chevaux ont l'air de gros chiens lorsque vous les voyez sur l'écran", a-t-elle dit. "Mais, lorsque vous devez les monter, ce sont des monstres.

"J'ai eu toutes sortes d'aventures avec les chevaux", dit-elle. "D'abord, le directeur ne me donne jamais d'instructions.

"Le cheval est toujours le premier à savoir ce qui va se passer et il ne me dit jamais son secret".

Beverly a été blessée plus souvent que le plus expérimenté des jockeys.

"La première fois que j'ai monté un cheval, le directeur m'a dit que j'étais supposée tirer du fusil pendant que mon cheval galopait. Le fusil refusa de partir et le cheval a relevé la tête et m'a frappée en pleine figure. Je m'en suis tirée avec un nez enflé, mais la collision a fait un tel bruit que le directeur a pensé que le cheval s'était cassé le cou.

"Personne ne s'est préoccupé de mon nez", ajoute-t-elle froidement. "Tout le monde s'est apitoyé sur le cheval et j'ai perdu mon emploi.

"Une autre fois, j'étais supposée sauter sur un cheval. Cela n'a pas marché non plus. J'ai manqué mon coup et j'ai atterri dans un saloon. Cette fois-là, je m'en suis tirée avec une cheville enflée".

Mlle Garland dirige présentement une campagne pour éliminer les chevaux des programmes de télévision.

"Si seulement, ils pouvaient remplacer les chevaux par des

(Suite à la page 19, 2e col.)

Horaires des cinémas

JOUISSEZ PLUS DE LA VIE... SORTEZ et ALLEZ au CINEMA !

CAPITOL : — Représentation continue de 12.45 à 11.10 hrs. "Swamp Women" (75 min.) à 12.45, 4.10, 7.35 hrs. "The Story on Page One" CinemaScope (122 min.) à 2.05, 5.30, 9.05 hrs. Dernier spectacle complet à 7.35 hrs.

CARTIER : — Du Sang dans le Desert 3.20, 7.15 hrs. Nouvelles 1.00, 4.50, 8.45 hrs. Sueurs froides 1.10, 5.05, 9.00 hrs. Fin 11.10 hrs.

CINEMA DE PARIS : — Fernand Cowboy 12.30, 4.20, 8.20 hrs. Rien que nous deux 1.50, 5.45, 9.45 hrs. Actualités 3.50, 8.10 hrs.

CLASSIC : — Les Années dangereuses 12.30, 4.10, 7.55 hrs. Deux Farfelus au Régiment 2.15, 5.50, 9.35 hrs. Fin 11.30.

EMPIRE : — Nouvelles 1.05, 3.35, 6.05, 8.35 hrs. Previews 1.10, 3.45, 6.15, 8.45 hrs. On the Beach 1.20, 3.50, 6.20, 8.50 hrs. Continu de 1.05 à 11.10 hrs.

IMPERIAL : — La Folle Escapade (CinemaScope) : 12.50, 4.19, 7.48 hrs. Sujet 4.01, 7.40 hrs. Crépuscule sur l'Océan 2.21, 5.50, 9.19 hrs.

LAIRET : — Du Sang dans le Désert 3.21, 7.15 hrs. Nouvelles 1.00, 4.54, 8.48 hrs. Sueurs froides 1.14, 5.08, 9.02 hrs. Fin 11.09 hrs.

LAURIER : — AUJOURD'HUI EN MATINEE : La Bataille du Rio de la Plata 1.15 hre. Nouvelle 3.15 hrs. Immortel Amour 3.20 hrs. Fin 5.00 hrs. EN SOIREE La Bataille du Rio de la Plata 7.00 hrs. Nouvelle 9.00 hrs. Jean Grimaldi présente MICHEL LOUVAIN et autres attractions 9.30 hrs. Fin 11.30 hrs. DIMANCHE La Bataille du Rio de la Plata 1.00, 7.00 hrs. Nouvelle 3.00, 9.00 hrs. Jean Grimaldi présente MICHEL LOUVAIN et autres attractions 3.30, 9.30 hrs. Fin 11.30 hrs.

PIGALLE : — La Marchande de Violettes 12.10, 3.34, 6.55, 10.00 hrs. Comme un Cheveu sur la Soupe 1.51, 5.15, 8.39 hrs. Actualités 1.24, 8.29 hrs.

PRINCESSE : — L'Oeil de Cristal 1.00, 3.56, 6.52, 9.48 hrs. Sujet 2.19, 5.15, 8.11 hrs. Commandos en Corée 2.35, 5.31, 8.27 hrs.

RIALTO : — Nouvelles 1.00, 5.06, 9.05 hrs. Ces Dames préfèrent le Mambo 1.10, 5.05, 9.20 hrs. Sujet court 2.55, 7.00 hrs. Typhon sur Nagasaki 3.10, 7.15 hrs. Fin 11.05 hrs.

VICTORIA : — Cowboy (cinemascope couleurs) 1.15, 4.35, 7.50 hrs. Natacha Agent Secret 2.55, 6.05, 9.30 hrs. Continuel de 1.15 à 11.05 hrs.

SILLERY : — Cowboy cinemascope couleurs 1.15, 4.35, 7.50 hrs. Natacha Agent Secret 2.55, 6.05, 9.30 hrs. Continuel de 1.15 à 11.05 hrs.

BIENVILLE : — Délinquant Involontaire 6.30, 9.55 hrs. Nouvelles 8.10 hrs. Intelligence Service 8.25 hrs. Fin 11.35 hrs. DIMANCHE Matinée à 1.30 hre.

CINEMA DE LEVIS : — La Fauve est lâché 6.00, 9.30 hrs. Actualités 7.45 hrs. Orage au Paradis (CinemaScope) 8.00 hrs. DIMANCHE Matinée 1.30 hre.

ETCHEMIN : — Les Sacrifiés 9.05 hrs. Vacances au Tyrol 7.30 hrs. DIMANCHE Le [illegible] 1.10, 4.35, 10.00 hrs. En Patrouille 3.05, 8.05 hrs.

Kim Novak et James Stewart sont les principales vedettes du film captivant d'Alfred Hitchcock, "Sueurs Froides", en vista-Vision et Technicolor, présentement à l'affiche des cinémas Cartier et Lairet en même temps que "Du Sang dans le Desert" avec Anthony Perkins et Henry Fonda.

3 DERNIERES CHANCES POUR VOIR "BOUSILLE ET LES JUSTES"

Il ne reste en effet que trois représentations de "Bousille et les Justes" à l'affiche du Palais Montcalm. Après un succès sans précédent à Québec depuis [illegible], et les revues de Gratien Gélinas, la troupe de "Bousille et les justes" devra quitter la capitale à cause d'autres engagements contractés de longue date par chacun des comédiens.

L'enthousiasme exceptionnel du public de Québec à l'égard de "Bousille et les justes" vient d'ailleurs corroborer celui du public de Montréal. Chaque soir des centaines de spectateurs vivent les péripéties de ce drame [illegible] gorge déployée, entrent dans le jeu des comédiens, s'indignent avec tout une ovation à cette production théâtrale qui s'avère un triomphe et qui laissera un souvenir vivace chez les dizaines de milliers de spectateurs qui l'ont vue.

Les excellents comédiens de cette pièce sont eux-mêmes dans un esprit de sympathie avec ce public qui apprécie leur jeu d'une façon si vivante. A part ses nombreux rires durant la pièce, le public réclame tous les soirs plusieurs rappels. Il applaudit à tout rompre un spectacle qui a passé la rampe de façon aussi magistrale et un auteur qui a si bien su se faire comprendre. On doit donc se hâter si on ne l'a pas déjà fait de réserver ses billets en appelant immédiatement au guichet du Palais Montcalm, à LA 4-3645.

Irrévocablement
3 DERNIERES CHANCES
Ce soir à 8.30 h.
Demain à 2.30 h. et 8.30 h.

Bousille
et les justes

au PALAIS MONTCALM
PRIX POPULAIRES !

		mat	soirée
Orchestre	A-O	2.25	3.00
	P-V	1.75	2.50
Balcon	A-E	1.75	2.50
	F-P	1.25	1.65
	Q-S	0.75	0.90

Pour tout renseignement additionnel, composez :
LA 4-3645

UNION COMMERCIALE
275 rue de la Couronne
Danse avec orchestre
Bienvenue à tous

DANSE ce SOIR
L'orchestre du
MOULIN ROUGE
(L. Malouin, dir.)
Admission : $1.00
MOULIN ROUGE ENR.
1008, 3e Avenue
Québec. Tel. : LA 2-0401
Billets maintenant en vente pour le couronnement de la REINE du MOULIN ROUGE, le 28 mai 1960.

AUBERGE DU VALLON
1 mille du Rond-Point, route 23, Levis.
- Salle de receptions
- Banquets
- Danse

TE 7-7707

BILLETS ACTUELLEMENT EN VENTE POUR
MARDI 24 MAI au CAPITOL
le triomphe de la comédie parisienne
PIERRE DUX
dans
"PATATE"
comédie de Marcel Achard
avec
Paule Emmanuele, Micheline Cheirel, Sophie Daumier, Gerard Vergnaud et
Paul CAMBO
1100 représentations ininterrompues au Théâtre St-Georges de Paris !
Il reste un choix de billets
Orch. $3, $4, $5. Balc. $2, $3, $4.
Commandes postales acceptées si accompagnées d'un mandat-poste et une enveloppe retour affranchie.

BILLETS ACTUELLEMENT EN VENTE POUR
JEUDI SOIR 19 MAI au CAPITOL
LE THÉATRE DU NOUVEAU MONDE
jouera

Histoire de Rire
avec Denyse Saint-Pierre, Janine Mignolet, Monique Lepage, Guy Hoffmann, Jean Gascon, Jean-Louis Roux, Gabriel Gascon.
Decor de Robert Prevost, mise en scene de Jean Gascon.
Commandes postales acceptées, si accompagnées d'un mandat-poste payable au Theatre du Nouveau Monde et une enveloppe retour affranchie.
Orch. $2.00, $2.50, $3.00; Balc. $1.50, $2.00, $2.50; Loges $3.50

ORCHESTRE
Musique . . . une soirée des plus gaies . . .
CE SOIR
De l'entrain et de l'amusement pour tous (Entrée $1.00)
CASTEL VAUQUELIN HOTEL
NEUVILLE, Route No 2 - TEL. : 39 s 41

SAMEDI
DANSE
ROLAND L'HEBREUX
à l'orgue et son ensemble
Rés.: TE 7-7700 et TE 7-4526
CASINO VARIETE LAUZON CLUB

DANSE TOUS LES SOIRS
Déjeuners de Noces — Banquets de tous genres — Réunions d'hommes d'affaires — Soirées intimes, etc... Réservez
AUBERGE DE LA COLLINE
Pont de Québec
TE 2-2931

La Découverte de l'Année

AU BAL TABARIN — En vedette ce soir et demain, les formidables chanteurs de couleurs "THE WANDERERS" sensationnels interprètes de la chanson américaine qui remportent à notre restaurant un immense succès. Au même programme : "HAL HAIG" danseur comédien et MONIQUE PAQUET chanteuse, m.c. — Dimanche après-midi spectacle à 3 h. 15.

Bientôt!
AU COLISEE
Le "TOUT NOUVEAU"
SPECTACLE
HAMID-MORTON

AUBERGE des MONTS
LAC BEAUPORT
DANSE
TOUS LES SOIRS
Samedi avec orchestre
Louis-A. Raymond et J.-H. Bureau props.
TOUS LES SOIRS
GISELE LAWRENCE
Soprano, à l'Orgue
VI 9-4405

De retour ENZO
COMANDA
premier violoniste de l'Orchestre Symphonique de Baltimore nous revient après une saison passée en cette ville. M. COMANDA obtint des engagements au "Radio City Music-Hall" de New York et au "Symphony Of The Air" au Carnegie Hall de New York. M. COMANDA exécutera pour vous les morceaux préférés au monde tels que succès italiens, français, tziganes, américains etc. M. COMANDA "Roi des tziganes" est à la TOURNEE DU MOULIN pour toute la saison et tous les soirs à partir de 7 h.

BIENVENUE
LA TOURNÉE DU MOULIN
WELCOME !

En plus **JANINE BEGIN**
accompagnatrice, pianiste réputée de Québec
Venez vous régaler de nos délicieux POULETS BAR-B-Q ainsi que nos succulents STEAKS cuits au charbon de bois d'érable. AUCUNE CHARGE DE COUVERT NI DE MINIMUM - ENTREE GRATUITE
LA TOURNÉE DU MOULIN
MA 3-2361
Orsainville
Face au Jardin Zoologique

Au Palais de Justice

Bien que l'alibi soit corroboré par 2 personnes, la Cour décide qu'il prête encore à contestation

Pas de motif pour le vol. — Un mois de prison pour attendre. — Bien lancés.

C'est un Rolland Letellier interloqué et stupéfait qui a repris hier le chemin des cellules, après que le juge Gérard Simard eut renvoyé sa cause aux Assises criminelles. Accusé d'avoir pénétré, le 28 avril dernier, dans le logis de M. Roméo Côté à 861 St-François-Est et d'y avoir volé une somme de $500 en argent, Letellier assistait hier à son enquête préliminaire et il a semblé le plus surpris du monde de voir que son alibi n'avait pas convaincu la cour. Au surplus, le juge Simard a refusé de modifier son cautionnement, de sorte qu'il ne pourra recouvrer sa liberté que contre un cautionnement de $3,000 sur immeuble.

Le principal témoin de la Couronne, une voisine de M. Côté, a raconté à la cour que le 28 avril dernier, elle avait vu deux individus sortir du logis de M. Côté, alors qu'elle savait que tous les membres de cette famille étaient absents. C'est vers 3 hrs 30 de l'après-midi qu'elle vit les deux individus en question. Questionnée plus tard par les détectives municipaux, elle reconnaissait, d'après des photos, Roland Letellier, du 331 Marie-Louise à Québec, et Bernard Poulin, Québécois sans résidence fixe, comme étant les deux individus en question. Le lendemain, elle les désignait au premier coup d'oeil dans une confrontation organisée à cet effet.

Par contre, Letellier prétend que ce jour-là, de 3 heures 50, il se trouvait au bureau d'une compagnie de finance. Le gérant et une employée de cette compagnie sont venus corroborer ces faits. Dans sa défense, Me Lawrence Corriveau s'en est pris aux détectives municipaux, déclarant que lors de l'arrestation de son client, ils n'avaient pas daigné vérifier ces faits.

Me Corriveau a également protesté quand le témoin de la Couronne identifia Letellier comme étant un des individus qui sortit de chez M. Côté vers 3 hrs. 30 le 28 avril. Me Denys Dionne, de la Couronne,, demanda au témoin si elle voyait les individus dans la salle. Le juge Gérard Simard spécifia même qu'elle pouvait sortir de la boite pour aller voir de plus près si elle le jugeait à propos. "Je n'aurai pas la peine de sortir, de répondre la jeune fille, je les reconnais déjà," et ce disant, elle pointa les deux accusés dans la boite.

C'est à ce moment que Me Corriveau intervint pour déclarer qu'il était impossible de ne pas désigner les accusés, étant donné qu'ils étaient assis derrière la barre, escortés d'un policier. Me Dionne a répondu à cela que des détectives et des policiers, il y en avait partout dans la salle.

Après que les témoins à charge et à décharge eurent rendu leur témoignage, le juge Gérard Simard a déclaré que l'affaire était contestée de part et d'autre et qu'il laissait aux jurés le soin de décider. Quant à Bernard Poulin, deuxième accusé en cette affaire, son avocat a demandé un ajournement de 8 jours pour préparer sa défense.

Me Corriveau a alors demandé au juge Simard de modifier le cautionnement de Letellier, alléguant que le cautionnement de $3,000 sur immeuble avait été fixé lors de la comparution et que l'enquête avait démontré que Letellier avait une défense sérieuse à offrir. "Il ne faut pas punir Letellier parce qu'il s'appelle Letellier," a-t-il ajouté. Le juge Simard a coupé court en disant que le même cautionnement serait exigé.

Les recrues reviennent

Deux jeunes recrues de Valcartier devront faire chacun quinze jours de prison à compter de la date de leur incarcération, pour avoir causé des lésions corporelles et pour avoir volé une somme de $40 à un individu qui les avait fait monter dans sa voiture et invité chez lui.

Lors de leur comparution lundi, les deux jeunes militaires avaient plaidé coupable, déclarant cependant que le plaignant les avait invités de lui-même et qu'une fois rendu chez lui, il les avait provoqués à des actes d'homosexualité. Irrités, les deux soldats ont alors rossé leur hôte, lui dérobant en outre les $40.

Le juge Albert Dumontier avait ajourné sa sentence à hier, et le plaignant fut assigné pour donner sa version des faits, notamment pour expliquer la présence des deux jeunes gens à sa demeure. Le juge déclara finalement qu'en raison des circonstances obscures de l'affaire, les deux recrues avaient "peut-être" eu un mobile pour frapper, mais non pour voler.

Comme ils ont été arrêtés en fin de semaine dernière, ils pourront recouvrer leur liberté en fin de semain prochaine.

Impatient, et pour cause

Pour la deuxième fois en autant de semaine, un jeune Québécois accusé de tentative de suicide est venu protester devant un juge parce qu'on ne lui avait pas encore fait subir les examens nécessaires, ce qui l'oblige à croupir en prison depuis près d'un mois.

Dans la dernière semaine d'avril, le prévenu était appréhendé sur la superstructure du pont de Québec, et il est en prison depuis, attendant avec impatience le psychiâtre qui doit lui faire subir des examens. La semaine dernière, lors de sa troisième comparution, il demandait au juge Garon de faire quelque chose. Il a protesté avec encore plus de véhémence hier devant le juge Lactare Roy qui lui a bien promis de hâter les choses.

Sa comparution a de nouveau été ajournée, cette fois au 20 mai, mais le jeune garçon pourra revenir dès qu'il aura subi son examen, même si c'était avant le 20 mai.

Déjà professionnels ?

Trois jeunes Québécois qui ont déjà subi leur enquête préliminaire sous l'accusation de s'être introduits par effraction à la salle des Loisirs St-Jean-Baptiste, sont revenus hier pour répondre à de nouvelles accusations.

Le 22 mars dernier, ils se seraient introduits dans la Clinique de Réhabilitation de Québec, sur la rue Dorchester, où ils se seraient emparé d'un audiomètre et d'une enregistreuse, le tout d'une valeur de $1,995. Les deux appareils ont été retrouvés au domicile d'un membre du trio, de sorte que celui-là doit répondre, en plus, à une accusation de recel. Les trois inculpés ont opté pour une enquête préliminaire.

Encore de la fraude

J.-Armand Boulais, de Montréal, a décidé de plaider coupable à l'accusation d'avoir fraudé l'hôpital Saint-Sacrement et l'Hôtel-Dieu de Québec pour des sommes de $357 et $110, au cours du mois de février. Son complice a enregistré un plaidoyer identique la semaine dernière, et le juge avait ajourné sa sentence au mois de juillet pour lui donner l'occasion de rembourser.

Quant à Boulais, il a bénéficié d'un ajournement de trois mois, mais non dans les mêmes conditions. Deux mandats d'arrestations ont en effet été levés contre lui à Montréal pour complicité dans des fraudes de $540 et $780. Il aura donc l'occasion de visiter la métropole canadienne, menottes aux poings et escortés de deux policiers.

Quoi qu'il lui arrive à Montréal, un mandat de dépôt a été émis contre lui de sorte qu'il devra revenir à la prison de Québec dès qu'il aura réglé ses affaires à Montréal.

Toujours dans le domaine de la fraude, deux Canadiens d'origine belge ont été accusés hier d'avoir fraudé M. Donat Fortier pour une somme de $2,375. Ils ont opté pour une enquête préliminaire et l'un d'eux a pu recouvrer sa liberté contre un cautionnement de $950 sur immeuble. L'autre n'a pu trouver ce cautionnement et il doit attendre en prison.

ELECTIONS CHEZ LES RESTAURATEURS QUEBECOIS

L'Association provinciale des Restaurateurs, section de Quebec, a élu son nouveau bureau de direction et a décidé d'intensifier le recrutement de nouveaux membres au cours d'une prochaine campagne. A Québec et dans la region, 30 à 35 restaurateurs sont membres de l'Association. Sur notre photo (assis) de gauche à droite: Mme JACQUELINE RICHARD-BLANCHET, secrétaire-trésorière; M. ROBERT LECLERC, gérant "A la Porte St-Jean", élu président de l'Association; M. MARINO BRAGOLI, de "Chez Marino", president sortant; M. ERNEST ROY, du "Riviera", vice-president; de gauche à droite (debout): MM. JULIEN COTE, du "Bar Pri", NICK APOSTOLAKOS, du "Café de la Paix", ROGER LAVOIE, de "La Tournée du Moulin", MARCEL POULIOT, du "Faisan d'Or" et VICTOR PAQUET, du "Baril d'Huitres", tous élus directeurs.

Le maire Hamel, membre de l'exécutif de la Fédération canadienne des maires

Chicago (PC) — Le maire de Saskatoon, M. Sid Buckwold, un administrateur de la mise en marché, âgé de 43 ans, a été élu hier président de la Fédération canadienne des maires et municipalités.

Il succède au maire de la ville de Arnprior, en Ontario, M. Robert M. Simpson, qui a été fait membre honoraire à vie de l'association. La fédération, en réunion conjointe avec la conférence américaine des maires, a amendé cette année sa constitution de façon à nommer un vice-président, dans chaque province à l'exception de celle représentée par le président.

Parmi les membres de l'exécutif, notons le maire de Montréal, Sarto Fournier; le maire de Québec, M. Wilfrid Hamel; le maire de Granby, M. Horace Boivin et le maire de Sorel, M. C. Robert Fiset.

Banque des municipalités

(Par BRUCE LEVETT)

Chicago, (PC) Les municipalités canadiennes, désespérément à court d'argent pour défrayer le coût des services essentiels, songent à se lancer dans le commerce bancaire pour échapper au taux élevé d'intérêt sur leurs obligations.

Les autorités civiques qui assistent ici au congrès annuel de la Fédération canadiennes des maires et municipalités, ont dit hier que l'idée d'une banque municipale, appuyée par l'intégrité et les biens des municipalités d'un océan à l'autre, est considérée comme un moyen d'échapper aux frais imposées sur les débentures municipales qui vont parfois jusqu'à huit pour cent.

Des porte-parole qui ont demandé que leur nom ne soit pas utilisé, ont souligné la fonction d'une telle banque dont on parle entre les autorités civiques comme étant "un fonds de prêts inter-gouvernemental".

Au lieu que les municipalités aillent transiger sur le marché ouvert, comme c'est le cas actuellement, chaque communauté qui aurait besoin d'argent pour poursuivre ses travaux de dépenses capitales mettrait ses obligations en vente par l'entremise de la banque.

Un taux inferieur

Les débentures seraient garanties par la banque, dont le capital serait les biens combinés des municipalités d'un océan à l'autre.

Ainsi donc, disent ces porte-parole, les syndicats qui achèteraient les débentures municipales paieraient un taux inférieur pour les obligations civiques canadiennes, au lieu de fixer des taux d'intérêt selon la cote de crédit de chaque municipalité individuellement.

"Au fond, a dit un porte-parole, les municipalités déposeraient les biens du pays comme garanties collatérales pour appuyer leurs obligations."

"En faisant ainsi un front commun, le taux d'intérêt serait légèrement inférieur au taux le plus bas actuellement disponible.

"Un autre point, c'est que la banque ajouterait une légère charge—disons un demi de un pour cent—qui serait versée dans un fonds de réserve. A mesure que ce fonds grossirait, il pourrait être utilisé pour acheter ces obligations sans qu'il ne soit nullement besoin d'aller sur le marché des obligations."

Un porte-parole municipal a dit qu'il y a environ cinq syndicats qui achètent les obligations municipales.

"Ils ne s'objecteraient pas. Ils auraient de plus grandes garanties collatérales pour leur argent. Si une somme de $1,000,000,000 était empruntée, les prêteurs auraient toute la nation canadienne comme sécurité."

Gabriel Lapierre fait ses adieux

M. Gabriel Lapierre, vice-consul de France à Québec depuis six ans, a rendu visite à S. H. le maire Wilfrid Hamel hier, pour lui faire ses adieux. On sait que M. Lapierre, qui fait partie du corps diplomatique français depuis plus de 30 ans vient de prendre sa retraite. Il doit s'embarquer pour le sud de la France dans quelques jours.

La Sûreté provinciale est reliée au Bas du Fleuve par des téléscripteurs

(par **Jos.-L. Hardy**)

Le département du procureur-général de la province et la Sûreté provinciale ont fait connaître officiellement, hier après-midi, que depuis quelques jours, les postes de Rimouski, Chicoutimi, Sept-Iles et Rivière-du-Loup sont maintenant étroitement reliés du maintenant étroitement reliés au quartier-général de la Sûreté à Québec par un système de téléscripteurs. Les autorités policières de l'est du Québec sont ainsi en relations faciles et très efficaces avec les centres névralgiques éloignés, comme celui de la Côte-Nord.

Me Charles-Edouard Cantin, assistant-procureur-général de la province, ainsi que le colonel Léon Lambert, directeur-adjoint de la Sûreté provinciale du Québec, ont loué hier les résultats et l'efficacité qui découleront de ce service.

"Les difficultés inévitables qui se présentaient autrefois et les retards parfois coûteux qui en résultaient seront dorénavant évités" a dit Me Cantin. Il ajouta que "la police disposera maintenant d'instruments qui aideront considérablement à l'administration de la justice et l'aideront dans toutes les circonstances où elle peut être appelée à servir".

De son côté, le lt-col. Léon Lambert a dit qu'un personnel a été entrainé, que le service de téléscripteurs opérera 24 heures par jour et qu'un local plus approprié sera aménagé au quartier-général de la rue St-Cyrille pour la réception et la transmission des messages.

Des ordres écrits, vieux de 18 siècles

Jérusalem (PA)- L'un des militaires les plus en vue d'Israel a déclaré qu'il avait trouvé des ordres donnés par un commandant israélite il y a 18 siecles. Yigal Yadin, chef d'état-major d'Israel avant de se lancer dans l'archéologie en 1959, a déclaré à une assemblée d'étudiants que l'expédition qu'il dirigeait avait trouvé 11 lettres écrites sur papyrus, et des plaques de bois de Shimon Bar Kochba, lequel avait dirigé la révolte de la Judée contre l'empereur romain Adrien en l'an 135 de notre ère. Les lettres étaient contenues dans un sac en peau de chèvre. On les a trouvées il y a cinq semaines dans un souterrain du désert de la Judée, près de la mer Morte.

EL GRECO
La plus grande Galerie d'Art du Canada
1324 ouest, rue Shebrooke — MONTREAL
Au service de la meilleure société de la province de Québec

UN BON CONSEIL POUR LES FEMMES!

Durant des siècles, on a demandé aux plantes médicinales le soulagement de nombreux malaises. Cette richesse que la nature a généreusement mise à notre portée est encore efficacement utilisée de nos jours et c'est en se basant sur les vertus thérapeutiques des plantes que les pilules **FEMOL** ont été mises au point. Ce produit, dont les qualités bienfaisantes sont reconnues, est employé depuis un quart de siècle par les femmes et les jeunes filles.

Toutes les femmes devraient savoir en effet qu'il leur est facile de remédier aux malaises qui les accablent, tels que fatigue et irritabilité.

A l'exemple de milliers de femmes, pourquoi alors ne pas essayer les pilules **FEMOL?** Elles réunissent vraiment toutes les qualités que l'on puisse souhaiter: efficacité, format commode et . . . prix modique à la portée de toutes les bourses.

Faites donc confiance à **FEMOL**, cet excellent remède de la femme et de la jeune fille. Il est en vente dans toutes les pharmacies.

No 3

VOUS ne ferez peut-être pas 35 milles au gallon

La Frontenac peut faire plus de 35 milles au gallon . . . dans des conditions idéales: moteur parfaitement au point, charge modérée, vitesse constante, conduite sans à-coups. Mais *peu de gens conduisent de cette façon!*

La consommation d'essence dépend en grande partie des habitudes de chaque conducteur. Dans des épreuves contrôlées, la Frontenac a fait jusqu'à 41 milles au gallon. Mais vous n'en ferez peut-être que 25.

La conduite en ville est une mangeuse d'essence! Elle vous oblige à arrêter, repartir, accélérer, ralentir. *Même* une Frontenac ne peut donner son maximum d'économie dans de telles conditions. *La* Frontenac *est* économique. Dans quelle mesure *la vôtre* le sera, cela dépend de vous.

Si vous voulez réduire la consommation au minimum, gardez votre moteur au point et conduisez économiquement. Si vous faites, de temps en temps, une "pointe de vitesse", vous consommerez davantage. Mais, à façon de conduire égale, la Frontenac est la plus économique.

Et elle n'économise pas que l'essence. Vous pouvez faire jusqu'à 4,000 milles sans changer l'huile. Son silencieux aluminisé dure deux fois plus longtemps. Son fougueux 6-cyl. de 90 CV a le plus faible indice d'usure.

Vous ferez peut-être 35 milles au gallon. Vous ne les ferez peut-être pas. Mais à chaque mille, vous vous féliciterez d'avoir choisi la Frontenac. Voyez le vendeur Frontenac, et commencez à économiser . . . *dès aujourd'hui!*

QUELQUES FAITS QUI PARLENT D'EUX-MEMES
Elégance: Lignes harmonieuses, rehaussées d'ornements typiquement canadiens.
Maniabilité: Direction légère et précise. Répartition du poids: 48% à l'AV, 52% à l'AR, gage de stabilité.
Performances: Moteur 6-cyl. de 90 CV. De 0 à 60 m/h en 18 secondes!
Spaciosité: Six grandes places, bien dégagées. Grand coffre de 23 pi. cu. pour les bagages.
Sécurité: Robuste construction monobloc. Volant de sécurité, loquets de sûreté aux portes et glaces de sécurité compris dans l'équipement standard.

La wagonnette 2-portes et le sedan 4-portes Frontenac—deux des superbes voitures de Ford-Canada

Certaines caractéristiques illustrées ou mentionnées sont standard dans certains modèles, facultatives moyennant supplément dans d'autres.

FRONTENAC
LA VOITURE CANADIENNE DE SOBRES DIMENSIONS—CHEZ LE VENDEUR METEOR-MERCURY-FRONTENAC

MAI EST LE MOIS DE LA SÉCURITÉ ROUTIÈRE — Voyez Startime tous les mardis, Depuis tous les jeudis au réseau anglais de TV, et la Pension Velder tous les mercredis, au réseau français. Consultez le programme pour connaître l'heure et le poste.

LINCOLN
FRONTENAC
METEOR
MERCURY
CAMIONS
MERCURY
Montcalm Automobiles inc.
votre garage de confiance
1ère Avenue
901
LA 9-2131

FRONTENAC
MERCURY
METEOR
CAMIONS
MERCURY
Arthur Blais
Automobiles Inc.
34, rue St-Henri
Levis, P.Q.
Tel.: TE 7-5729
TE 7-5109

L'ÉVÉNEMENT JOURNAL
Québec, samedi 14 mai 1960

Le "play ball" des Indiens demain au stade municipal

SABOURINADES SPORTIVES

par

Roland SABOURIN

ALLONS TOUS AU BASEBALL, DEMAIN

C'est l'ouverture officielle du baseball à Québec, demain après-midi. Meme si aucun record d'assistance n'est menacé, nous avons confiance que les vrais amateurs de ce sport se rendront au stade municipal pour la circonstance. Les Indiens, nos représentants dans la Ligue Provinciale Senior, meritent bien notre encouragement.

Meme si ces athlètes ne sont pas considerés comme membres du baseball organisé, nous croyons qu'ils sont capables d'offrir du jeu qui saura interesser les spectateurs. Avant de dire que ce n'est pas bon, nous vous invitons à vous rendre sur place pour constater ce qui se passe sur le losange. Si le spectacle n'en vaut pas le deplacement, vous serez libres par apres de ne pas y retourner. Toutefois, ne condamnez pas ce club seulement sur les oui-dires de Pierre, Jean, Jacques.

Hughes Beaudoin, qui a maintenu ce club en existence depuis la disparition du baseball organisé, a travaillé fort pour organiser l'equipe de cette année. Les joueurs ont eu un entrainement très sérieux et sont animes d'un enthousiasme qui devrait se faire sentir dans leur rendement sur le terrain. Et s'ils reçoivent le moindre encouragement moral de la part de leurs concitoyens, leurs performances pourraient dépasser les prévisions les plus optimistes.

Le baseball est un sport magnifique quand il est bien joué, et nous avons la conviction que les athlètes choisis par le pilote Beaudoin sont capables de s'en rendre dignes. Personne ne leur demande des miracles. Tout ce que nous voulons est de les voir donner le meilleur d'eux-memes, car c'est le meilleur moyen de plaire aux amateurs et se meriter leur confiance.

Ne contentons-nous pas seulement de parler baseball, mais donnons-nous le trouble d'aller au stade pour le voir.

DIRECTION DE LIGUE QUI DONNE CONFIANCE

Nous avons la conviction que cette ligue est organisée sur des bases très solides. Fred Palin, le nouveau président, est un homme de baseball qui a notre confiance car c'est un "mordu du sport" et ne menagera aucun effort pour assurer la marche de son circuit. Il est à signaler egalement que son secrétaire est Lucien Masson, qui a occupé le meme poste dans l'ancienne Provinciale et qui était le bras droit de M. Albert Molini.

Palin nous a fait un grand plaisir il y a quelque temps quand il s'est donné le trouble de nous appeler de Montréal, question de "faire connaissance et causer baseball". Il est ouvert à toutes suggestions, et nous avons l'impression qu'il n'aura pas peur de la critique constructive. Depuis son entrée en fonctions, Palin s'est gardé en contact avec les organisateurs locaux pour suivre les développements à Québec.

Le comité qui s'est formé pour seconder Beaudoin est très enthousiaste. Le président Laval Couture s'est rendu à la dernière assemblée de ligue à Drummondville, et ne s'est pas gene pour faire connaitre aux dirigeants des autres clubs que le club Québec voulait de l'ordre et de la franchise de la part de tous. Il a imprégné le meme esprit à tous les joueurs et ne leur a pas caché qu'il voulait du decorum tant sur le terrain que dans la vie civile. Ceux qui se "traineront les pieds" ne seront pas tolerés longtemps avec le club, avons-nous l'assurance.

Avec un tel esprit, la renaissance du baseball chez-nous s'annonce très bien. Si chacun veut montrer la meme fierté civique que les sportifs qui épaulent Beaudoin, la Ligue Provinciale n'aura rien à envier aux autres circuits de baseball amateur qui existent dans la province. Bon succès au président Palin, tous ses associés et tous ses clubs.

MARC AUBIN, UN PRODUIT DE SILLERY

Marc Aubin, un nouveau conducteur que l'on voit à la piste locale depuis le début de la saison et qui est enregistré de Lambour, Qué., est un gars de chez-nous pure laine. Nous avons fait cette découverte hier matin quand nous avons rencontré le chanoine Eugene Delisle, curé de St-Colomban de Sillery, qui était un visiteur au bureau du Club de Courses sous Harnais de Québec hier matin.

Quand quelqu'un lui demanda quel bon vent l'amenait, car de son propre aveu il n'avait pas été à l'Expo depuis trois ou quatre ans, il répondit qu'il était venu rencontrer Aubin, un de ses anciens protégés. Comme question de fait, le curé Delisle est

(Suite à la page 11, 1ere col.)

LES PRIX LES PLUS BAS
pour des lunettes auditives de meilleure qualité.

- Modèles élégants pour hommes et femmes
- Délicates — attrayantes
- Choix de couleurs
- Choix de plusieurs modèles

Venez ou téléphonez aujourd'hui pour un test gratuit à l'audiomètre. Aucune obligation.

Demonstration chez vous

ACOUSTICON de QUEBEC
191 est, St-Joseph
Tél. LA 3-7650
(en face de l'église Jacques-Cartier)
CHICOUTIMI — 128 est, rue Racine
Tel.: LI 3-5337

DERNIERE HEURE

BASEBALL

Los Angeles	000 0
San Francisco	000 1

Batteries: Drysdale et N. Sherry; McCormick et Landrith.

ANNIVERSAIRE: M. Jacques J. Gravel, président du Club de Courses sous Harnais de Québec et président de la Division No 2 de la Canadian Trotting Association, célèbre aujourd'hui son anniversaire de naissance. Nos plus sincères félicitations.

DEMAIN A 2h. 30
COURSES D'AUTOS
sur la piste de RODRIGUE & FRERES
à Ste-Thérèse, Beauport

Invitation à tous ceux qui désirent y concourir.
- A gagner: $[illegible] et plus
- Environ 25 concurrents
- Gagnant du FREE-FOR-ALL de dimanche passé: JOHNNY FISET, No 50

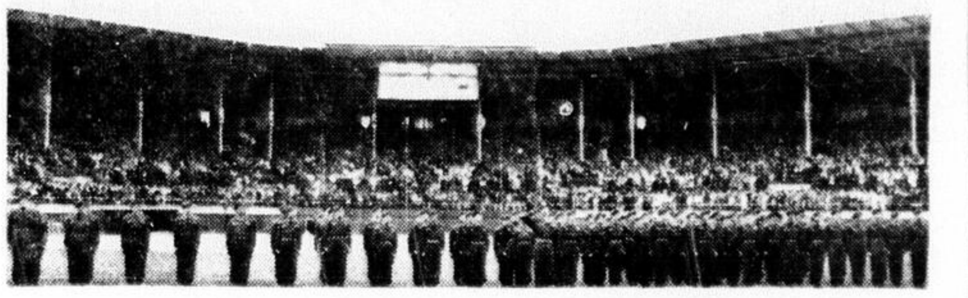

À QUAND DES OUVERTURES COMME CELLE-LÀ..?

De solides coursiers font leur début durant la fin de semaine

La direction du Club de Courses de Québec est heureuse de pouvoir présenter à ses supporteurs des numéros de première valeur en présente fin de semaine, c'est-à-dire ce soir et demain après-midi. De nombreuses nouvelles figures seront vues en action et la plupart jouissent d'excellents records. Les plus grandes vedettes participeront aux Invitations Trot et Amble.

Ce soir, dans le Trot, cinq rapides chevaux se disputeront une bourse de $1,500, et demain dans l'Amble, le même nombre de partants se disputeront un enjeu identique. Chez les trotteurs, Spen Vic à J.-Elz. Turcotte sera à surveiller. Acheté l'automne dernier, il a pris un record de 2:04 4-5 en 1958. Il sera favori pour vaincre Lusty Tom, The Moor, Famous Cardinal et Volvo. Demain après-midi, les meilleurs ambleurs se rencontreront dans la 8ième course. Trois nouvelles figures sont inscrites dans ce numéro, soient: Blaze Hanover (2:05 4-5 en 1959), City Counsel (2:03 3-5 en 1959) et Adios Alex (2:02 3-5 en 1959). Ils rivaliseront de vitesse avec Great Adios et Oro G. Kett.

Dans ces numéros spéciaux la quantité le cèdera à la qualité, mais il n'y a aucun doute que des records de saison seront établis dans ces deux invitations, la température le permettant.

Les autres classes à l'affiche ont été également préparées avec soin et le secrétaire des courses a avisé les intéressés qu'il débutera alors une certaine élimination et que chaque participant devra faire ses preuves s'il ne veut pas se voir placer sur les listes de qualifications.

On avise également les amateurs que les premiers départs sont cédulés pour 8.00 heures ce soir et 2:00 heures demain après-midi et que l'on s'en tiendra à cette horaire.

CE SOIR

AMBLE "D"	$350.00
1—Sandy B. Hal	(Chs Poulin)
2—Amber Castle	(Jules Giguere)
3—Pronto Dudley	(B. Fillion)
4—Lacy Grattan Riggs	(Jos. Guenette)
5—Dave Express	(Art Giard)
6—Harvest Son	(Y. Gamache)
7—Royal Brooke Car	(A. St-Amour)
8—Lega Direct	(L. St-Jacques)

AMBLE "D"	$300.00
1—Marquis [illegible]	(R. Belanger)
2—Miss Chase Me	(A. Page)
3—Liz Lir	(Ger. Beauchemin)
4—Hattie Baker	(Adrien Blouin)
5—Jessie's Princess	(Jos. Guenette)
6—Count Ferland	(A. St-Onge)
7—Dale Oak	(Henri Fillion)
8—Easter Majesty	(B. Gervais)

TROT "D"	$300.00
1—Highway's Abbe	(P.-H. Giroux)
2—Cole Colby	(P. Croteau)
3—Voso Bud	(M. Goguen)
4—Dynamick Pick	(M. Cournoyer)
5—Grandite	(L. Pelchat)
6—Shep's Paula	(Alex Page)
7—Sandy Song	(Jos Breton)
8—Chestermite	( )

AMBLE "D"	$300.00
1—Dan Mighty	(Art. Giard)
2—Earl Adam	( )
3—Flying Easy	(Ger. Beauchemin)
4—Gay Wa V.	( )
5—Doctor Baker Jr	(Alex Page)
6—Ohio Mack	(Vic Larose)
7—Mighty G	(R. Belanger)
8—Grattan Prince	(Henri Fillion)

AMBLE "D"	$350.00
1—Sir Royal B	(B. Gervais)
2—Blue Sky	(Art Giard)
3—Barbara Baker	(Bruno Ferron)
4—Tackle Me	(Vic Larose)
5—Flashy Hal	(C. Wannamaker)
6—Terry Will	(J. Hebert)
7—Federal Dale	( )
8—Secret Agent	(L. Roy)

TROT 2:30	$300.00
1—Poka Volo	(G. Pettigrew)
2—April Chips	(F. Pouliot)
3—Baker's Bunny	(B. Gervais)
4—Annie Jean	(M. Cournoyer)
5—Gentry Allen	(H. Larochelle)
6—Amigo	(Ad. Côté)
7—Cadet Whitney	(Chs Poulin)
8—Chelan Key	(Art. Giard)

TROT "C-D"	$450.00
1—Titan L. Wilson	(Bruno Grise)
2—Sir Lites	(J.-Guy Breton)
3—Albert Dean	(L. Pelchat)
4—Willis Ekington	(M. Cournoyer)
5—My Gun	(Y. Catellier)
6—Private Duty	(R. Lacroix)
7—Tony Song	(J.-Ls Gingras)
8—Prince Ross	( )

TROT INVITATION	$1,500.00
1—Volco	(C. St-Jacques)
2—Famous Cardinal	(B. Tremblay)
3—The Moor	(Y. Catellier)
4—Lusty Tom	(D. Marois)
5—Spen Vic	(Yvon Gamache)

TROT "D"	$300.00
1—Lerart Hanover	(Vic Larose)
2—Prince Darnley	(A. St-Onge)
3—Autocrat	(M. Cournoyer)
4—Success Belle	(P. Grenier)
5—Follow Me	(C. Wannamaker)
6—Sir Lailwater	(B. Gervais)
7—Herman Hanover	(G. Michaud)
8—Betty Song	(Yvon Gamache)

AMBLE "C"	$500.00
1—Lightning Prince	(M. Cournoyer)
2—Ray Byrd	(Y. Gamache)
3—Rebe Riggs	(A. St-Amour)
4—Banner Way	(C. St-Jacques)
5—Lady Lee Bars	(Vic Larose)
6—Warvamp	(J. Giguere)
7—Clinton Tax	(Chs Poulin)
8—Jarretown Abbey	(L. Roy)

DEMAIN APRES-MIDI

AMBLE "D"	$350.00
1—Reg Ember	(L. St-Jacques)
2—Scottish Brooke	(L. Pettigrew)
3—My Son's Sparkie	(Alex Page)
4—Milton H. Bai	(Art Giard)
5—Little Majestic Car	(M. Goguen)
6—July The Fourth	(B. Fillion)
7—Adios [illegible]	(Wil. Lepine)
8—Inez Riggs	(A. St-Amour)

TROT "D"	$300.00
1—Runnymede Austin	(Vic Larose)
2—War Lord	(B. Grise)
3—Spencer Rapid	(R. Croteau)
4—Michigan	(G. Fillion)
5—Thunderation	(Y. Catellier)
6—Leading Lady L.	(M. Cournoyer)
7—Fireman Ed	(F. Bradette)
8—Bishop's First	(C. St-Jacques)

TROT "D"	$300.00
1—Hero Pick	(P. Grenier)
2—Janet's Son	(Y. Pelchat)
3—Farra C	(N. Dompierre)
4—Canadian Song	
5—W[illegible] Stone	(R. [illegible])
6—Darnley Prince	(Ab. St-Onge)
7—Irish Lass	(Jos. Gilbert)
8—Breezewood	( )

AMBLE 3 A 4 ANS	$300.00
1—Gypsy Breeze	(Edouard Bradette)
2—Happy Iball	(R. Matteau)
3—Betty [illegible]	(D. Larochelle)
4—Roderick	(C. Wannamaker)
5—Daisy Pokabent	(H. Fillion)
6—Handy Iball	(C. St-Jacques)
7—Sir Bova Silver	(J.-Ls Gingras)
8—Success [illegible]	(Chs Poulin)

TROT "C-D"	$400.00
1—Success Dawn	(Ad Côté)
2—Sandy Volo	(Chs Poulin)
3—Woody Regent	(Guy Beauchemin)
4—Teresina Hanover	(Wil. Lepine)
5—Nibble's Laddy	(Yvon Pelchat)
6—Pierre C Grattan	(C. St-Jacques)
7—King Carroll	(Alex Page)
8—Ohio Song	(Ed. Bradette)

AMBLE "D"	$300.00
1—True Majesty	([illegible])
2—Isola Byrd	(Alex Page)
3—Betty Direct	(Ab. St-Onge)
4—Limestone	(H. [illegible])
5—Senator [illegible]	(Ger. Beauchemin)
6—Tactful Neva	(Vic Larose)
7—Cash Dew	(Pat. Grenier)
8—[illegible]	

AMBLE "C-D"	$400.00
1—[illegible]	([illegible])
2—[illegible]	([illegible])
3—[illegible]	([illegible])
4—[illegible]	(Alex Page)
5—[illegible]	([illegible])
6—[illegible]	([illegible])
7—[illegible]	(C. St-Jacques)
8—[illegible]	(Chs Poulin)

AMBLE INVITATION	$1,500.00
1—[illegible] Hanover	(M. [illegible])
2—[illegible]	(C. Wannamaker)
3—City Counsel	( )
4—[illegible]	([illegible])
5—[illegible]	([illegible])

TROT "B-C"	$500.00
[illegible]	[illegible]

AMBLE "C"	$500.00
[illegible]	[illegible]

Ouverture officielle des clubs de golf Royal Quebec, Lorette et Lévis

La saison de golf à Québec débute officiellement aujourd'hui avec un programme spécial dans trois des clubs de la région. En effet, les clubs Royal Quebec, Lorette et Levis commencent leur calendrier aujourd'hui avec le traditionnel tournoi Président vs Vice-président.

A Boischatel, il y aura rencontre mixte à compter de deux heures, suivi du coquetel à 6 heures, buffet à 8 heures, danse à 9 h. 30.

Au club Lorette, le programme aura lieu beaux temps mauvais temps pour la bonne raison que le président Len Thompson fait coincider la journée avec l'inauguration du chalet rénové. Le golf est pour 1 heure, et le coquetel sera servi à 8 h. 30 p.m.

Les activités commenceront dès 10 heures a.m., à Lévis, les hommes jouant alors 18 trous. Les dames suivront avec un tournoi de 9 trous à 3 heures p.m. Guy Brochu et Charles Robitaille seront en charge des tournois. A 7 heures p.m. un coquetel sera suivi d'un buffet chaud et d'une danse.

Les neuf premiers trous du club Cap-Rouge seraient prêts en août

A l'assemblée générale annuelle de Le Club de Golf de Cap-Rouge Inc., tenue au Chateau Bonne Entente à Ste-Foy, le 9 mai 1960, les actionnaires ont élu le bureau de direction suivant: président, Me J.-C. Cantin; vice-président, Dr W. Caron; secrétaire, M. J. Gauthier; trésorier, M. P. Methot; publiciste, M. Y. Dolbec; directeurs, Me Ls-P. Bouchard, Geo. Bray, S.-E. Brock, Dr P.-E. Côté, J.-P. Guimont, Geo.-Ls Huot, Dr C. Lallberte et J.-R. Plamondon.

Les actionnaires présents ont étudié la maquette du terrain ainsi que les plans du "Club House" et ont exprimé leur satisfaction pour le travail accompli et leur enthousiasme pour les projets futurs.

Dans son rapport, le président Me J.-C. Cantin a précisé que les travaux de construction progressent rapidement; le premier parcours de 9 trous sera prêt le ou avant le 1er août de cette année et les 9 autres trous seront complétés durant le mois de septembre.

Le président a de nouveau insisté pour une participation et une collaboration encore plus active de chacun et a rappelé le caractère familial du club dont le but est de plaire et de fournir des divertissements à tous les membres de la famille.

Le Dr Claude La[illegible], président du Comité de construction, a fait rapport de nombreuses démarches de son comité et a expliqué entre autres la progression dans les travaux de construction, de plantation des arbres, d'irrigation, d'arrosage, etc.

Il a de plus rappelé aux membres que son comité étudiait et préparait présentement des plans pour la construction d'une piscine, de tennis, d'un "pitch & putt" et de plusieurs autres jeux.

Enfin, le trésorier, M. Pierre Methot a présenté les états financiers du club.

Les directeurs ont ensuite répondu aux diverses questions des actionnaires.

Les projets sont nombreux et [illegible] le Club de Golf de Cap-Rouge Inc. [illegible]

Kel Nagle est en tête au Colonial

Fort Worth 14 (UPI) — Kel Nagle, un australien de 39 ans qui joue dans son treizième tournoi de golf aux Etats-Unis, est passé deux coups en avant des autres concurrents hier après 36 trous dans le tournoi-invitation de golf Colonial National. Il a un total de 137, trois en-dessous de la normale.

Nagle commença la deuxième ronde deux coups en arrière du leader Billy Maxwell qui avait joué 67 jeudi. Il réussit un 36-32 —68 hier sur un terrain balayé par de vents de 20 milles à l'heure.

Gene Littler et Doug Sanders suivent avec 139 chacun, tandis que Jerry Barber qui avait pris le second rang jeudi avec 68 se classe à 72 et se trouve maintenant quatrième avec 140. On voit ensuite Ben Hogan et Julius Boros et Arnold Palmer avec 141 chacun.

Kel Nagle Sydney, Australie	69-68 137
Gene Littler Singing Hills, Calif.	69-70 139
Doug Sanders Miami, Fla.	69-70 139
Jerry Barber Los Angeles, Cal.	68-72 140
Ben Hogan Fort Worth, Tex.	69-72 141
Julius Boros Mid Pine, N.C.	70-71 141
Arnold Palmer Latrobe, Penn.	71-70 141
Mason Rudolph Clarksville, Tenn.	70-72 142
Dean Fox Crystal River, Fla.	70-72 142
Bob Rosburg Overland Park, Kan.	72-70 142
Jack Burke Kiamesha Lake, N.Y.	72-70 142
Billy Maxwell Oceanside, Calif.	67-76 143
Don January Dallas, Tex.	[illegible]
Ken Venturi Palo Alto, Calif.	[illegible]
Bo Wininger Odessa, Tex.	[illegible]
Bill Collins Crystal River, Fla.	[illegible]
Mike Souchak Grossinger, N.Y.	[illegible]
Gary Player Johannesburg, Af. S.	[illegible]
Ed Oliver Denver, Colo.	[illegible]
Billy Casper Apple Valley, Calif.	70-74 144

Resultats des combats de boxe de jeudi

Par la Presse Associée

Philadelphie — [illegible] 135 1-2 de Philadelphie, a défait [illegible] Arthur Persley, 137, de New York, en 4 rondes.

Los Angeles — [illegible] de Los Angeles [illegible] 135 1-2 de Los Angeles, en 10 rondes.

Contre les Mineurs de Thetford Mines à deux heures.— Le droitier André Fontaine sera le lanceur débutant.—Une saison envisagée avec plus d'optimisme.

Par Jacques Arteau

Le traditionnel "play ball" se fera entendre demain après-midi, à deux heures, au stade municipal. Les Indiens de Québec ouvriront alors leur troisième saison d'opérations dans la ligue Provinciale de baseball. Les Mineurs de Thetford Mines seront les visiteurs.

Le gérant des Indiens, Hugues Beaudoin a fait connaitre son alignement au complet hier soir tout en assurant que ses protégés seront à leur meilleur après deux semaines d'entrainement. Les cérémonies d'ouverture auront lieu à 1.30 heure.

En espérant que la température sera plus clémente pour demain, Beaudoin a declaré: "Nous débuterons une saison que nous voulons la plus fructueuse et les amateurs peuvent être assurés d'avoir du baseball amélioré". De leur côté, les membres du nouveau comité formé pour le financement du club local dans la Provinciale, sont affairés à marquer cette ouverture avec brio afin d'inciter les amateurs à supporter le baseball local pour de plus beaux jours.

Alignement local pour l'ouverture

A l'occasion de cette joute inaugurale au stade demain après-midi, le jeune droitier Jean Lemelin, âgé de dix-neuf ans, a été désigné pour débuter contre les Mineurs. Lemelin avait conservé un record de deux gains et cinq défaites pour les Indiens l'an passé et avait récolté 73 retraits au bâton en 62 2-3 manches. Il possède surtout une balle rapide et d'autant plus une courbe très efficace.

Yvon Lacasse sera derrière le marbre et Jean-Marc Samson occupera le poste au premier coussin. Les trois premiers frappeurs dans l'ordre au bâton sont André Dompierre, champ centre, Pierre Thivierge, deuxième-but et René Ouzilleau, champ gauche. Jean-Guy Hébert, au troisième but et Jean-Guy Beaulieu, arrêt-court compléteront le champ intérieur.

Optimisme

A la faveur d'une température idéale pour l'ouverture, le trésorier du club, Paul Dumont a déclaré: "Avec 1,000 personnes, nous serons contents, avec 1,500 nous serons satisfaits et avec 3,000 personnes, nous serons bien heureux". Tous les membres du comité supportant les Indiens avec M. Laval Couture en tête, sont très optimistes pour la saison qui s'ouvrira demain. Tout le monde veut coopérer afin de redonner un nouveau regain de vie au baseball local dès cette saison afin d'en assurer un avenir plus brillant dans les années à venir.

A l'ouverture

Les Mineurs s'amèneront à Québec cette saison avec un nouveau gérant. En effet, Jean Bourneau agira à la fois comme joueur et gérant du club. Plusieurs invités rehausseront l'ouverture officielle et le président du circuit, Fred Palin sera aussi présent. Les arbitres de la partie seront deux officiels de Montréal, Charlie Larente et Gerry Trudelle.

Les Indiens entameront demain une cédule de trente-deux joutes, dont seize locales et seize à l'étranger. Demain soir, les Indiens rendront la politesse aux Mineurs à Thetford Mines. En plus de son alignement régulier, Beaudoin disposera de six lanceurs pour prendre la relève si nécessaire. La Provinciale ne compte pas de section cette saison puisque les cinq clubs formant le circuit sont Plessisville, Drummondville, Victoriaville, Thetford Mines et Québec. Les Indiens avaient terminé en quatrième place la saison dernière mais il y a lieu de s'attendre à une saison plus fructueuse cette année.

Donc rendez-vous demain après-midi au stade municipal, pour supporter les Indiens qui entreprendront une saison plus prometteuse que les saisons précédentes.

Baseball

HIER

Ligue Nationale
Los Angeles à San Francisco (noir)
St-Louis 7, Chicago 4
Philadelphie 0, Cincinnati 1
Pittsburgh 8, Milwaukee 2

Ligue Americaine
Chicago 4, Cleveland 2
New York 7, Washington 3
Baltimore à Boston (pluie)
Kansas City 3, Detroit 2 (9e man.)

Ligue Internationale
Montréal 4, Buffalo 5
Toronto 5, Rochester 0
Columbus 4, Richmond 3
La Havane 7, Miami 1

AUJOURD'HUI

Ligue Nationale
Philadelphie à Cincinnati
Pittsburgh à Milwaukee
St-Louis à Chicago
Los Angeles à San Francisco

Ligue Americaine
Kansas City à Detroit
Chicago à Cleveland
New York à Washington
Baltimore à Boston

Ligue Internationale
Montréal à Buffalo
Toronto à Rochester
Columbus à Richmond
La Havane à Miami

DEMAIN

Ligue Nationale
Philadelphie à Cincinnati (2)
Pittsburgh à Milwaukee (2)
St-Louis à Chicago (2)
Los Angeles à San Francisco

Ligue Americaine
Kansas City à Detroit (2)
Chicago à Cleveland (2)
New York à Washington
Baltimore à Boston (2)

Ligue Internationale
Montréal à Buffalo
Toronto à Rochester
Columbus à Richmond (2)
La Havane à Miami

Ligue Provinciale
Thetford à Québec
Drummondville à Victoriaville
Québec à Thetford (soir)
Victoriaville à Drummondville (soir)

Ligue Massicotte
Dominion Textile vs Beauce
St-Pascal vs Beauport
Québec-Ouest vs Ste-Foy

Calendrier sportif

AUJOURD'HUI

COURSES SOUS HARNAIS

Piste de l'Expo: A 8 p.m., programme de dix classes.

GOLF

Club Levis: A 10 a.m., ouverture de la saison; match président vs vice-président.

Club Lorette: A 1 p.m., ouverture de la saison; matche président vs vice-président.

Club Royal Québec: A 2 p.m., ouverture de la saison; matche président vs vice-président.

GALERIE SPORTIVE

Colisée de Québec: A 10 a.m., élection des officiers pour la saison à la chambre des journalistes.

QUILLES

Tournoi National: Autres rencontres à la salle Johnson.

Tournoi Provincial: Autres parties à la salle Limoilou.

Tournoi du Québec: Autres matches au Centre Durocher.

Tournoi Regional: Autres parties au Centre St-Sacrement.

Tournoi Cinq Quilles: Autres rencontres à la salle St-Jean-Baptiste.

TENNIS

Salle Limoilou: A 7 heures p.m., finale du simple du tournoi intérieur de tennis.

DEMAIN

BALLE-MOLLE

Ligue St-Malo: A 1.30 p.m., ouverture de la ligue au Parc Dollard.

BASEBALL

Ligue Provinciale: A 1.30 p.m., ouverture officielle au stade Municipal: Mineurs de Thetford vs Indiens de Québec.

Ligue Massicotte: A 2 p.m., joutes aux parcs Marchand, Beauport et Collège des Jésuites.

COURSES D'AUTOS

Piste St-Rodrigue: Courses d'automobiles à compter de 2.30 hres p.m.

COURSES SOUS HARNAIS

Piste de l'Expo: A 2 p.m., programme de dix classes.

CYCLISME

Québec-Ste-Anne: A 10 a.m., course cycliste Québec-Ste-Anne aller-retour.

QUILLES

Tournoi National: Autres parties à la salle Johnson.

Tournoi du Québec: Autres matches au Centre Durocher.

Tournoi Provincial: Autres rencontres à la salle Limoilou.

Tournoi Regional: Autres parties au Centre St-Sacrement.

Tournoi Cinq Quilles: Autres matches à la salle St-Jean-Baptiste.

SOCCER

Plaines d'Abraham: A 2 p.m., matche entre Davis Shipbuilding et Seltic de Montréal.

TENNIS

Salle Limoilou: A 7.30 p.m., finale du double dans le tournoi intérieur.

Dates pour les joutes remises

Cincinnati 14 (PA) — Le président Waren Giles de la ligue Nationale de baseball a annoncé hier les dates de la tenue des sept joutes qui ont été remises à cause de la pluie. Les voici:

Le 13 juin: Milwaukee à San Francisco. Cette joute devait avoir lieu le 7 mai.

Le 29 juin: Milwaukee à Chicago, l'une des deux parties disputées ce jour-là. Cette partie devait avoir lieu le 7 mai.

Le 8 juillet: Pittsburgh à Philadelphie. Cette joute devait avoir lieu le 26 avril.

Le 24 juillet: Milwaukee à Chicago au cours d'un programme double. Cette joute devait avoir lieu le 6 mai.

Le 3 août: Cincinnati à Chicago. Cette partie devait avoir lieu le 11 mai.

Le 18 août: Pittsburgh à Cincinnati. Cette joute devait avoir lieu le 29 avril.

Le 22 août: Cincinnati à Chicago. Cette partie devait avoir lieu le 10 mai.

POURQUOI PAS VOUS?

Une des plus importante compagnie d'assurance-vie canadienne française, offre une situation intéressante, comme représentant à Sept-Iles et la Côte Nord.

Contrat très avantageux, comprenant allocation fixe, commission, boni et plans complets d'assurances collectives et fonds de pension.

Préférence sera accordée aux candidats possédant déjà de l'expérience de l'assurance-vie.

Ecrivez sans retard en donnant renseignements complets à:

DEPT 5107 LE SOLEIL

Visitez notre
EXPOSITION
Coin Boul. Ste-Anne et de la Canardière
(A L'ANCIEN MANEGE D'ORLEANS)

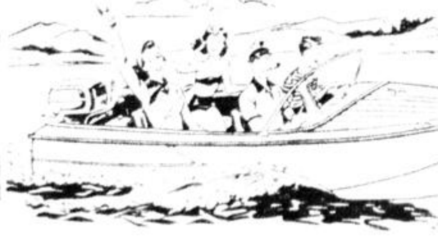

Tous les jours de 2h. 00 à 10h. p.m.

Chaloupes PRINCECRAFT
Moteurs Hors-Bord SCOTT

GAGNON EQUIPEMENT LTEE
303 RUE ST-PAUL — QUEBEC, P.Q.

Mélangé avec du tabac de HAVANE!
toujours 11¢
TOUTES TAXES INCLUSES

CABINET
Cigars
HAVANA

CIGARES CABINET
Un produit de qualité BENSON & HEDGES (CANADA) LTD.

Course cycliste Québec Ste-Anne à l'affiche pour demain matin

C'est demain qu'a lieu la fameuse course contre la montre, dite "de vérité". A partir de 10hres a.m., partiront, boulevard Ste-Anne et la Canardière, à intervalles réguliers de 2 minutes, de 35 à 40 coureurs en direction de Ste-Anne où après exactement 20 milles, ils feront volte-face en direction de Québec pour revenir à la même place. Les sportifs sont invités à y assister alors que vers midi, la lutte des derniers partis, c'est-à-dire, lesmeilleurs au classement général, sera très intéressante à suivre. Un tableau donnera le temps des cyclistes.

L'attention se tourne naturellement vers Maurice Gagné, qui a abaissé le record de Jacques Racine, en 1958, avec un temps de 1hre 43 min. 55 sec. pour l'abattre de nouveau en 1959 avec un temps de 1 hr 43 min. 30 sec. et une moyenne formidable, pour un effort solitaire de 23 milles à l'heure. Les connaisseurs du cyclisme attendent impatiemment de voir coment se comporteront les nouvelles vedettes de l'heure Jean et Claude Garon, alors que se règlera définitivement lequel des deux sera le champion des courses du printemps. Claude livrera tout un duel à Maurice Gagné. D'ailleurs il part immédiatement après lui, ce qui lui donnera un certain avantage. C'est un coureur au pédaler puissant et fort, tandis que Jean Garon qui possède un train régulier et souple partira en dernier, étant le premier au classement général.

Que dire maintenant du "Cheval noir" Angelo Mielle de Montréal qui sera dans son élément demain. Ce fougueux et combatif pédaleur partira immédiatement avant Raymond Nolet du Cap de la Madeleine et poursuivra Yves Garon et Yvan Poullot. C'est un autre duel intéressant en perspective. Il y a aussi le grand Jacques Racien, vainqueur en 1956 qui a repris son coup de pédale ainsi que plusieurs autres.

Cette importante course de prestige donnera lieu à des luttes mémorables.

LISTE DE DEPARTS

Heures
10.00—W. Povagnux, Montréal
10.02—René Proulx, Charlesbourg
10.04—Jacques Paquet, Charlesbourg
10.06—Maurice Brûlotte, Chicoutimi-N.
10.08—Robert Potvin, Beauport
10.10—Jean-Guy Lavoie, Québec
10.12—Claude Lemay, Victoriaville
10.14—André Racine, Giffard
10.16—Richard Bossé, Québec
10.18—André Lavallée, Montréal
10.20—Doris Gagnon, Chicoutimi
10.22—Jacques Racine, Giffard
10.24—Jean Racine, Giffard
10.26—René Doyon, Québec
10.28—Jean Toulgoat, Québec
10.30—Germain Toulgoat, Québec
10.32—Claude Longchamps, Québec
10.34—André Dufresne, Shawinigan
10.36—Jacque Leblanc, Québec
10.38—Jean-Ls Bissonnette, Québec
10.40—Jacques Grégoire, Québec
10.42—Jean-Marc Gagnon, Québec
10.44—Benoit Lavoie, Victoriaville
10.46—Benoit Déry, Québec
10.48—Evariste Lavoie, Québec
10.50—Gérard Gagnon, Québec
10.52—Jean-Yves Lacombe, Québec
10.54—Michel Masson, Québec
10.56—Jean-Guy Gingras, Québec
10.58—Charles Collard, Montréal
11.00—Michel Roussin, Québec
11.02—Gérald Lalonde, Montréal
11.04—Roger Girard, Cap-de-la-Mad
11.06—Yvan Poullot, Québec
11.08—Yves Garon, Charlesbourg
11.10—Angelo Miele, Montréal
11.12—Raymond Nolet, Cap-de-la-Mad
11.14—Jean-Guy Drapeau, Québec
11.16—Yvon Vallée, Beauport
11.18—Maurice Gagné, Québec
11.20—Claude Garon, Charlesbourg
11.22—Jean Garon, Charlesbourg

Durelle vs Dupré le 26 à Augusia

Augusta, Me., 14. (PC) — La Commission de boxe de l'Etat du Maine a approuvé, hier, un combat entre Yvon Durelle de Baie Ste-Anne N.-B., et Emile Dupré de Boston pour le 26 mai.

Durelle, l'ancien détenteur des championnats mi-lourds du Canada et de l'Empire britannique, a annoncé sa retraite en novembre dernier à la suite de son deuxième revers par K.O. aux mains du titulaire Archie Moore.

Cependant, quelques jours plus tard, il déclarait qu'il avait changé d'idée. Auparavant il avait été annoncé que son premier match de retour aurait lieu à Chatham, N.-B., le 30 mai.

La Commission du Maine a toutefois déclaré que Durelle a signé un contrat pour rencontrer Dupré, un ancien lutteur, à Bewer, Me. Il n'y aura pas de limite de poids pour ce match.

BATTERIE NOUVELLE CHEZ LES WHITE SOX

Les quatre plus gros canons des White Sox de Chicago n'étaient pas avec les champions de la ligue Américaine à cette époque la saison passée. Ces quatre solides cogneurs sont de gauche à droite, MINNIE MINOSO, GENE FREESE, TED KLUSZEWSKI et ROY SIEVERS. Qu'il ne suffise de dire que l'arrivée de ces quatre joueurs chez les White Sox consolidera d'autant plus leur clan déjà fort bien portant.

Les Cubs échangent Taylor et Neeman pour les services de Bouchee et Cardwell des Phillies

Chicago, 14 (UPI) Les Cubs de Chicago, en dernière place du classement, ont échangé Tony Taylor et Cal Neeman au Philadelphie pour "renforcir nos deux positions les plus faibles" en retour du premier-but Ed Bouchee et du lanceur Don Cardwell, de déclarer hier le gérant Lou Boudreau.

"Ce que nous avions besoin", a-t-il dit, "c'était d'abord un lanceur de réputation àtablie et, deuxièmement, un joueur de premier but qui ferait du bon travail défensif dans les ligues et qui en plus ne ferait pas de tort à notre offensive. Avec Bouchee nous avons l'homme tout désigné.

"Que pouvions-nous donner pour obtenir ces deux joueurs? a-t-il ajout. En parlant à différents clubs, les seuls joueurs qu'ils étaient intéressés d'avoir étaient Glen Hobbie, Bob Anderson, Tony Taylor et Ernie Banks. Alors, dans un cas si vous essayez de renforcir votre département des lanceurs, vous n'irez sûrement pas donner des lanceurs et encore moins échanger Banks. Alors il ne restait que Taylor."

Boudreau a dit qu'il pressentait qu'il pouvait échanger Taylor à cause des rapports intéresants reçus de l'ancien arrêt-court tout-étoile Marty Marion, qui dirige maintenant le club de Houston, affilié aux Cubs, dans l'Association Américaine, au sujet du joueur de deuxième but Jerry Kindall, un ancien joueur à boni des Cubs.

"Il m'a dit que Kindall était le meilleur joueur de deuxième but avec un gant qu'il a vu depuis plusieurs années", de dire Boudreau. "Et il n'était pas anxieux de le laisser aller. Mais dans les circonstances il faut commencer pra aider le club des majeures. J'ai vu Kindall au printemps et je sais qu'il ne nous affaiblira pas à la défensive. En fait, il couvrira plus de terrain que Taylor. S'il frappe pour une moyenne de .230, nous le rappellerons dès maintenant et il sera notre joueur de deuxième but."

Bouchee, de dire Boudreau, sera inscrit sur l'alignement régulier aujourd'hui et frappera en troisième place. Le joueur de champ centre Richie Ashburn a pris le premier rang dans l'ordre des frappeurs hier pour remplacer Taylor.

Cardwell est jeune, ayant à peine dépassé 26 ans", de dire Boudreau, "et il peut nous aider. Il a lancé de très bonnes parties et au moins il nous fera un bon bras de plus."

Taylor et Neeman sont partis à bonne heure hier pour rejoindre les Phillies à Cincinnati et Boudreau a fait savoir qu'ils seraient prêts à jouer ce soir (hier soir). Taylor a frappé pour .263 en 18 parties cette saison et, Neeman, .154 en neuf.

"(Walt) Moryn sera placé au champ gauche", de dire Boudreau, "et il restera à ce poste en autant que sa situation au bâton le justifiera."

Les changements d'alignement faits par Boudreau ont commencé hier contre les Cardinals de St-Louis. Kindall, après un vol de nuit en avion, fut placé au 2ème but, Moryn au champ gauche et Frank Thomas, qui jouait au premier but, a été placé au troisième coussin pour remplacer Don Zimmer, qui est maintenant un champ-intérieur d'utilité. Dick

(Suite à la page 11, 5e col.)

Le circuit de baseball "Massicotte" jouera ses premières parties demain

C'est demain après-midi, à 2 h., qu'aura lieu les premières joutes de la ligue de baseball Massicotte, dont le président est nul autre que le sportif bien connu Guy Massicotte. Au cours de cette journée inaugurale, le St-Pascal se rendra à Beauport pour y disputer la victoire au club de l'endroit, pendant que le Dominion Transport visitera le Beaver Electric au Parc Marchand et le Ste-Foy sera l'hôte du Québec Ouest.

La direction de la ligue s'est réunie jeudi soir dernier et il fut décidé de retarder les festivités de l'ouverture officielle au dimanche 22 mai, la principale raison étant que ce circuit intermédiaire ne voulait aucunement nuire aux célébrations de l'ouverture des Indiens de Québec au stade Municipal.

D'après les rapports en provenance de chacune des équipes, la ligue sera très bien balancée. Les clubs dans l'ensemble possèdent plusieurs joueurs de fort calibre, tous rêvent de championnat et la course aux honneurs sera des plus contestées. Le calibre de baseball qui sera présenté dans cette ligue, cette année, sera de beaucoup supérieur à celui des années précédentes. Un grand nombre de joueurs qui évolueront dans ce circuit ont déjà joué dans des ligues de baseball de très haut calibre et tous ces gars-là ont déjà fait preuve de beaucoup d'aptitudes et leur talent fut très surveillé dans le passé par des éclaireurs des ligues majeures.

En plus de tous ces excellents joueurs, l'on peut dire que la majorité des équipes ont gardé leurs principales vedettes de l'an dernier et il est assuré que chacune d'entre elles ont acquis beaucoup d'expérience et seront à surveiller au cours de la prochaine saison.

Voici maintenant une idée des joueurs qu'aligneront chacun des clubs pour les joutes de demain:

Avec Beauport on verra Gérard, Paul, Jean-Charles et Claude Ste-Marie, Gerry Duplain, Marcel Donaldson, Pierre Descoteaux, Michel et Paul-Emile Roy, ainsi que Gaston René; Claude Ste-Marie est l'instructeur.

A St-Pascal, l'instructeur Charley St-Laurent comptera sur Jean-Paul Poitras, Michel St-Laurent, Roland Huot, Jacques Hallé, Paul Cantin, Noël Bouchard, Roch Langlois, Raymond Huot, Paul Léveillée et Jacques Grenier.

Le Québec Ouest lancera dans la mêlée: Claude Grenier, Laurent Ratté, Robert Laperrière, Claude Laverdière, Yvon Verret, Ray Côté, Jean-Paul Roger, Gilles Ratté, Bob Jeffrey et Michel Morissette.

Jean-Paul Morneau, du Beaver Electric, sera fier d'aligner Ben et Raymond Cazeau, Jacques Dufour, André et Claude Croteau, Marcel Turgeon, Pierre Thivierge, Ray Bell, René Beaumont, Renald Bélanger, Jacques Lachance et Jerry Desjardins.

Avec le Ste-Foy, l'instructeur Jackie Leclair alignera Bernard Côté, Louis Lang, André Labrie, Mike Roy, Yvon Simard, Dave Kelly, Charley East, Guy Fortin et Stan Jones.

Ovila Huot, du Dominion Transport, utilisera Léo et Michel Gravel, Roger Laliberté, Gaston Paquet, Andy Racette, Charley Proulx, Gratien Bergeron, Marcel Perreault, André Carrier, Ray Lachance, Rosaire Duchesneau, André Lainé et Roland Savoie.

Il n'y a aucun doute qu'avec la pléiade de bons joueurs qui ont présentement signé leur contrat avec chacun des clubs, que les performances du début seront très intéressantes et on invite tous les amateurs de baseball à se rendre en grand nombre, demain après-midi, soit au Parc Marchand, à l'O.T.J. de Beauport ou au Collège des Jésuites.

Jordan menacé de perdre son titre s'il est malchanceux à Baltimore

Baltimore, 14. (UPI) Le sort de deux combats de championnat se décidera ce soir au Baltimore Stadium lors du premier programme double de boxe vu jusqu'ici.

D'autant plus que dans l'un de ces deux matches, Don Jordan pourrait bien risquer sa couronne mondiale des mi-moyens, bien qu'il soit cédulé pour un combat de dix rondes non pour le titre avec Candy McFarland de Philadelphie.

Dans l'autre bataille préliminaire de dix rondes, Sugar Ray Robinson s'engagera contre Pedro Gonzales de Rankin, Pa. Le New Yorkais Robinson, âgé de 40 ou 41 ans, se prépare en vue de sa tentative de reconquérir le championnat poids-moyen (version du Massachusetts et de New York) contre Paul Pender au Boston Garden le 10 juin prochain.

Aucun de ces deux matches ne sera télédiffusé.

Le combat du champion Jordan avec McFarland attirera le plus d'attention parce que cette bataille doit le préparer en vue de la défense de son titre à 147 livres contre Benny "Kid" Paret de Cuba à Las Vegas, Nevada le 27 prochain, seulement treize jours plus tard.

Le président Anthony Maceroni de la N.B.A. a prévenu Jordan que son titre serait probablement déclaré vacant s'il subit une malchance quelconque dans ce combat contre McFarland et qui pourrait forcer la cancellation ou la remise de son combat contre Paret à Las Vegas.

La N.B.A. lui avait donné un délai de quatre mois suivant la limite du 10 janvier qui lui avait été fixée pour défendre son titre. Don n'a pas risqué son titre depuis le 10 juillet dernier, alors qu'il a défait aux poings Denny Moyer à Portland, Orégon. La N.B.A. accorde habituellement un délai de plus de six mois aux champions pour défendre leurs titre bien que des exceptions sont souvent consenties.

Une exception a été faite dans le cas de Jordan parce qu'il avait expliqué qu'une maladie sanguine avait été responsable en partie, du moins, pour sa défaite par knockout à la quatrième ronde contre Frederico Thompson dans un combat non pour le titre à Buenos Aires le 12 décembre dernier. On lui a alors permis de prendre un repos pour guérir son malaise.

Lorsque les médecins de la commission athlétique de l'état de la Californie ont avisé la N.B.A. que Don était prêt à boxer, la N.B.A. a approuvé son match pour le titre avec Paret le 27 mai. Advenant que Don subisse des coupures ou d'autres blessures ce soir dans son combat et insiste pour que l'on remette ou cancelle son match contre Paret, il essuiera une réprimande immédiate de la N.B.A.

Le promoteur Al Flora s'attend à une foule d'environ 15,000 spectateurs et une recette de $40,000 pour ce programme qui sera présenté en plein air. En cas de pluie, le tout sera remis à lundi. Jordan et Robinson recevra chacun 25% des recettes nettes. McFarland recueillera $1,000. Gonzales, l'adversaire de l'explosif Robinson, recevra $1,500.

Jordan a reçu une garantie de $85,000 pour son combat à Las Vegas contre Paret; Robinson, $15,000 pour son match-reprise avec Pender.

McFarland, rapide et agile, âgé de vingt-deux ans, est considéré comme un adversaire beaucoup plus dangereux pour Jordan que Gonzales, âgé de 30 ans pour Robinson. Gonzales a enregistré un seul knockout tout en gagnant quinze combats et subissant dix-neuf revers. Il a été knockouté à trois reprises. Le record de 16-5-1 de McFarland comprend quatre knockouts. Il fut knockouté une fois.

Premier gain des Cubs de Chicago avec Boudreau par 4-1 à St-Louis

Chicago 14 (PA) — Les Cubs de Chicago ont fait fi du vendredi 13 et ont remporté leur première victoire hier depuis que Lou Boudreau a pris la direction de cette équipe, en l'emportant au compte de 4 à 1 sur les Cardinaux de St-Louis.

Glen Hobbie a lancé une joute de cinq coups sûrs et les Cubs ont infligé la 11e défaite consécutive des Cards à l'étranger.

Frank Thomas et Ernie Banks ont été en vedette alors que ces deux joueurs ont frappé leur sixième coup de circuit respectif.

Hobbie a perdu son blanchissage lorsqu'à la septième manche, le premier frappeur le receveur Hal Smith a réussi un coup de deux buts. Puis Wally Shannon a fait avancer Smith au troisième coussin. Un frappeur d'urgence George Crowe a cogné un simple pour faire compter Smith.

Hobbie a remporté sa troisième victoire contre trois défaites. Il a retiré sept frappeurs au bâton et accordé cinq buts sur balles.

Les Cubs ont ouvert le pointage à la deuxième avec un coup de quatre buts de Banks alors qu'il n'y avait personne sur les sentiers. Puis, à la cinquième, les Cubs ont marqué deux autres points. Finalement Frank Thomas a cogné son circuit à la sixième.

ST-LOUIS 1, CHICAGO 4

ST-LOUIS (N)	AB	P	CS	PP
Cunningham, cd	4	0	1	0
Spencer, 2b-ac	3	0	1	0
Musial, 1b	3	0	0	0
White, cc	1	0	0	0
Boyer, 3b	4	0	0	0
Wagner, cg	4	0	0	0
Smith, rec	4	1	2	0
Grammas, ac	2	0	0	0
A-Shannon, 2b	[illegible]	0	0	0
Kline, lanc	2	0	0	0
B-Crowe	1	0	1	1
C-Jackson	0	0	0	0
Bridges, lanc	0	0	0	0
TOTAUX	29	1	5	1

CHICAGO	AB	P	CS	PP
Ashburn, cc	4	1	3	0
Will, cd	4	0	1	1
Moryn, cg	4	0	0	0
Banks, ac	4	1	1	1
Thomas, 3b	3	1	1	1
Zimmer, 3b	1	0	0	0
S. Taylor, rec	4	0	0	0
Gernert, 1b	3	0	1	0
Kindall, 2b	3	0	0	0
Hobbie, lanc	2	1	0	0
TOTAUX	32	4	7	3

A-retiré sur un roulant pour Grammas à la 7e.
B-frappé un simple pour Kline à la 7e.
C-retiré au bâton pour Jackson à la 7e.

ST-LOUIS 000 000 100—1
CHICAGO 010 021 00x—4

Retraits-assists: St-Louis 24-6, Chicago 27-12. Doubles-jeux: Thomas, Kindall et Gernert; Banks, Kindall et Gernert. Laissés sur les buts: St-Louis 6, Chicago [illegible].

2b: Smith, Ashburn. Circuits: Thomas, Banks. Buts volés: Will, Ashburn.

	MI	CS	P	PM	BB	RB
Kline (1-?)	6	6	4	4	[illegible]	0
Bridges	2	1	0	0	0	3
Hobbie (3-3)	9	5	1	1	5	7

Arbitres: Dascoli, Secory, Crawford, Venzon. Durée: 2:03. Assistance: 3,176.

Alvarez en finale au tournoi de Guildford

Guildford, Angleterre, 14 (UPI) — William Alvarez de Colombie, est passé en finale du tournoi de tennis sur terre glaise de Guildford, hier, en battant le Sud Africain D. Rigby par 6-2, 4-6 et 6-3 dans un match de semi-finale.

Dans la finale d'aujourd'hui, il rencontrera le jeune gaucher Roger Taylor de Sheffield, âgé de dix-huit ans, qui a battu hier Uday Kumar des Indes par 2-6, 6-2 et 6-2.

Début des matches de deuxième ronde dans la zône européenne

Londres, 14. (UPI) La France et la Grande-Bretagne, deux des quatre pays semés dans les matches de la zône européenne de la coupe Davis, ont pris une avance de 2-0 contre respectivement L'Argentine et la Hollande à la première journée de la deuxième ronde.

Dans les autres rencontres, les deux autres pays semés, l'Espagne et l'Italie, sont sur un pied d'égalité à 1-1 avec la Suède et la Hongrie. Voici les résultats des matches d'hier:

A Stockholm: Suède vs Espagne, 1-1. Andres Gimeno d'Espagne dispose de Jan Erik Lundqvist de Suède par 6-2, 4-6, 6-3, 6-2. Ulf Schmidt de Suède l'emporte contre Manuel Santana d'Espagne par 6-2, 6-4, 4-6, 3-6, 6-3.

A Varsovie: L'Allemagne en avant 2-0 contre la Pologne. Wolfgang Stuck d'Allemagne dispose de Wladyslaw Skonecki par 8-6, 6-1, 6-4 et Christine Kuehnke d'Allemagne l'emporte contre Wieslaw Gasiorek par 7-5, 6-1, 5-7, 6-3.

A Paris: La France en avant 2-0 conrte l'Argentine. Robert Haillet de France triomphe de Eduardo Soriano par 6-3, 6-1, 5-7, 6-2 et Gerard Pilet dispose de Roberto Aubone par 6-0, 6-2, 6-3.

A Vienne: Le Danemark en avant 2-0 contre l'Autriche. Kurt Nielsen dispose de Branz Saiko par 1-6, 6-1, 6-4, 6-4 et Joergen Ulrich dispose de Lacy Legenstein par 4-6, 6-4, 6-3, 1-6, 6-3.

A Bruxelles: La Belgique et le Brézil sur un pied d'égalité 1-1. Carlos Fernandes du Brézil dispose de Claude De Gronckel de Belgique par 6-3, 6-0, 8-6 et Jacques Brichant de Belgique dispose de Ronald Barnes du Brézil par 6-2, 6-3, 5-7, 6-1.

A Scheveningen: La Grande-Bretagne en avant 2-0 contre la Hollande. Billy Knight l'emporte contre Wim Maris par 6-0, 6-4, 6-3 et Mike Davies de Grande-Bretagne dispose de Piet Van Eijsden par 9-7, 6-4, 6-2.

A Monte-Carlo: Le Chili en avant 2-0 contre Monaco. Luis Ayala l'emporte 6-0, 6-2, 6-1 contre Roland Borghini et Patricio Rodrigues dispose de Georges Pasquier par 6-1, 6-1, 3-6, 6-4.

A Budapest: La Hongrie et l'Italie sur un pied d'égalité 1-1. Andreas Adam de Hongrie l'emporte contre Orlando Sirola d'Italie par 6-2, 2-6, 6-8, 6-2, 6-1 et Nicola Pientrangeli dispose de Istvan Gulyas de Hongrie par 1-6, 6-2, 6-4, 6-4.

Dans chacune de ces rencontres, les doubles sont à l'affiche pour aujourd'hui et les deux derniers simples seront disputés demain.

Canadian Auto Corp. Auto Moderne Ltée
498, de la Couronne — LA 9-5381 et Boul. Hamel (voisin de RCA Victor)
vous offrent
D'INCOMPARABLES SPÉCIAUX EN
"CHARS USAGÉS"
À DES PRIX D'OCCASION!

FORD 1960 Val. $3,600 pour $2,975
VOLKSWAGEN radio. Val. $1380 pour $1 195
SIMCA (Hard-Top) Val. $1,500 pour $1,395
METEOR sedan 1958 automatique, radio. Val. $2,095 pr $1,775
OLDSMOBILE 98 - 1958 sedan, radio, automatique. Val. $2,295 pour $1,895
DODGE 1957 automatique. Val. $1,550 pour $1,295
CHRYSLER 1956 New-Yorker, radio, automatique. Val. $1,550 pour $1,395
BUICK 1953 radio, automatique. Val. $795 pour $495

aussi plusieurs
CHARS USAGES 1949 - 1950 - 1951 à $95. chacun
Prix sans échange

Ne manquer pas de visiter
KIWANIS QUÉBEC
AUJOURD'HUI et DEMAIN
14 et 15 mai de 1 h. p.m. à 10 h. 30 p.m. au
au
Quebec Winter Club
"L'EXPOSITION"
D'AUTOMOBILES EUROPEENNES
sous les auspices du
"CLUB KIWANIS" SILLERY STE-FOY
VOUS POURREZ VOIR:
★ l'automobile LA PLUS PARfaite au monde depuis 1910.
★ l'automobile sedan LA PLUS RAPIDE sur le globe terrestre.
★ l'automobile qui a PARCOURU 25,000 MILLES sans aucun arrêt.
★ l'automobile qui fait 70 MILLES AU GALLON. $1.10 pour 4 passagers Québec-Montréal.
● PRIX DE PRESENCE TOUS LES SOIRS
RADIOS TRANSISTORS PORTATIFS — MONTRES POUR HOMMES ET DAMES
Venez en foule voir ces merveilles Européennes de l'automobile.

CHEVROLET 59
Sedan, 4 portes, 6 cylindres, radio, chaufferette. A vendre, conditions faciles. Directement du propriétaire.
MA 3-3301

Attention A VENDRE
MATERIAUX DE DEMOLITION
PROVENANT DE L'ELARGISSEMENT DU BOUL. CHAREST

★ BOIS
25,000 pieds de plancher bois franc nettoyé à $60.00 le mille pieds.
15,000 pieds de soliveau (3" x 12" x 22' de long)
100,000 pieds de planches de 7 lignes, 1¼", 1½", 2"
10,000 pieds de colombage de 3" x 3"
25,000 pieds de madriers de 3"
45,000 pieds de soliveau 3" x 8" (12' de long et plus)
Tuyaux d'aciers de toutes grandeurs.
4 FOURNAISES à eau chaude, environ de 650 pieds cubes à 900 pieds cubes, au complet avec pompe, brûleurs, tanks, etc.
2 MONTE-CHARGE pour marchandise, état de neuf
PORTES - CHASSIS - TOILETTE - LAVABOS - EVIERS - ETC...
LOCATION
CHARPENTES D'ACIER BEAMS de FER toutes dimensions.
de Pelles unique (¾ de verge) et "Payloder" (3 verges ½), de camions divers tonnages.
S'adresser sur l'ancien terrain de l'Hospice St-Charles rue Dorchester, demandez M. DRAPEAU
LOUIS-PHILIPPE RACINE
CONTRACTEUR EN DEMOLITION
84 DE LA NAUDIERE TEL.: LA 9-1896

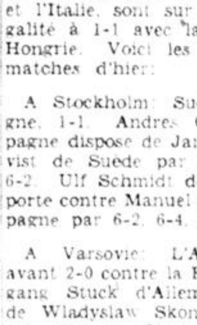

BAR'S RUST
Une nécessité printanière
Pour enrayer la corrosion coûteuse dans le système de refroidissement de votre auto!
Vérifiez le radiateur aujourd'hui... Est-il rouillé ou contient-il de l'acide? Versez-y une bouteille de BAR'S RUST... les autres additifs approuvés agissent mieux avec BAR'S RUST.
Empêche la rouille et les dépôts calcaires, adoucit l'antigel. Elimine les fuites dans le bloc-moteur... Met fin au suintement dans le carter, aux fuites d'eau par tous les joints... Lubrifie le dispositif d'étanchéité de la pompe à eau... Protège toutes les pièces en métal, caoutchouc, aluminium, plastique.
Suggéré par tous les grands manufacturiers d'automobiles. Vous pouvez vous le procurer à toutes les stations de service, les quincailleries et les magasins d'accessoires d'auto. Utilisez-en à tous les 3,000 milles. Est efficace à l'année et avec un antigel de n'importe quelle qualité. BAR'S LEAKS, un produit connexe, même brevet, s'est rendu célèbre [illegible]
$1.25
BAR'S LEAKS DISTRIBUTORS, LTD.
Blythewood, Ontario, Canada

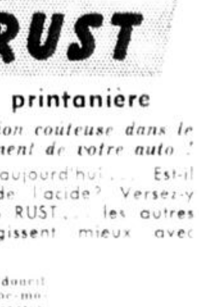

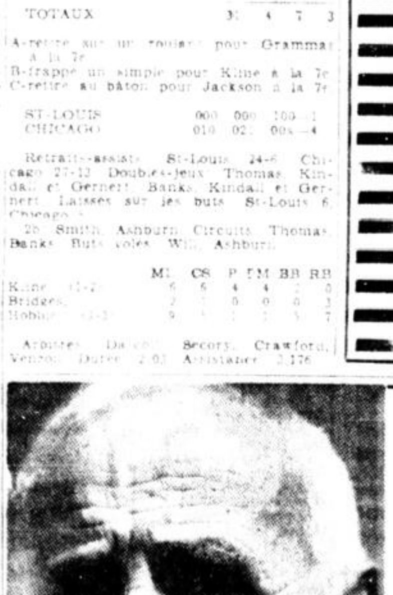

Est-ce la Bile?
Aidez le foie dans la sécrétion de la bile. Un mauvais fonctionnement peut résulter en constipation, digestion pénible, manque d'appétit, ballonnement, sensation de paresse. Il existe un remède éprouvé qui aide le foie dans son fonctionnement normal: c'est le remède végétal NUMERO 9 de l'Abbé Warré, maintenant vendu sous forme de tisane ou de pilules au choix. Il se charge du petit nettoyage indispensable de l'organisme.
CHEZ LE PHARMACIEN
Un mois de traitement: $1.50
GRATIS!
Demandez le manuel de médecine familial, 188 pages de conseils élémentaires. Un par famille. Ecrivez à Case Postale 65, Station "T" Montréal.

Sabourinades...

(Suite de la page 9)

tres fier de Marc puisque c'est un peu de sa faute à lui si Aubin est dans les courses sous harnais aujourd'hui.

Nous avons appris que Marc avait fait son apprentissage avec Prince Rha, un trotteur que M. Jos Cauchon avait donne au cure et que les vieux paroissiens de St-Colomban se rappellent bien pour avoir vu leur pasteur le conduire dans les rues de la paroisse.

Marc est le fils de M. et Mme Gérard Aubin, de la Côte de l'Eglise, a Sillery. M. Aubin lui-même est l'ancien commissaire de la Surete Provinciale a Québec qui est maintenant detective privee.

Le jeune Aubin ne sera pas a Québec toute la saison, cependant. Il est membre du C.A.R.C., departement des communications, attaché a Ottawa, et jouit présentement de ses vacances annuelles pour une durée d'un mois. Rencontre par après. Aubin nous a confie qu'il avait deja conduit des chevaux de selle a la piste Ste-Monique avant d'aller à Trois-Rivieres ou il commença a s'intéresser aux courses sous harnais jusqu'au moment "d'avoir la piqûre" et acheter son propre cheval. K. I. Direct, vainqueur a ses deux premiers departs ici, est le seul coursier qui demeure sa propriéte, mais il en avait trois l'an dernier a la piste Connaught. Il se propose cependant de faire une acquisition ou deux prochainement.

PARMI LES NOTES DU SAMEDI MATIN . . .

Tard hier soir, Gaston Pouliot, publiciste de l'Union Cycliste Nationale, nous avisait que le spectaculaire Alfred Tellier de Berthier avait decide de s'inscrire dans l'épreuve Québec a Ste-Anne de Beaupre, aller-retour, qui aura lieu demain... Tellier en sera a sa première course de l'année, mais il a dit etre en bonne forme apres un dur entrainement...

Roland Lacroix qui a vu Jules Giguère conduire Brandon Hanover et Sir George à la victoire dans le programme de courses de jeudi soir pour les deux premières victoires de l'annee pour son ecurie, est partie hier matin pour une courte vacance aux Bermudes... Il sera de retour dans une dizaine de jours...

Gene Letourneau, commissaire national de la Fédération Canadienne de boxe, a dementi hier la declaration faite cette semaine par le président Merv McKenzie de Toronto... M. Letourneau a dit que George Chuvalo, champion poids-lourd canadien, doit defendre son titre a tous les six mois comme tous les autres titulaires... Il semble que Chuvalo rencontrera Robert Cleroux de Montreal au cours de l'ete, si un promoteur est interessé a organiser un tel combat...

Une forte délegation de Québec, Roger Gagnon en tête, se rendra a Trois-Rivieres pour assister au congres provincial de football qui a ete organise par l'Union Provinciale de Rugby Football... Un interessant agenda a ete prepare et le programme a ete divise en quarts pour demeurer dans l'esprit du grand sport automnal...

Michel Harvey, un jeune athlete de la region du Saguenay qui a bien fait a ses debuts dans l'Americaine, avec les As, passe l'ete avec nous... En effet, ses patrons du hockey lui ont aide à trouver une position dans notre ville pour la saison estivale... Il etait un visiteur à la piste du Parc de l'Exposition jeudi soir...

Hawey se classe deuxième dans le "big-six" du tournoi National

Le 7eme Tournoi National de Petites-Quilles du Canada Enr., continue toujours d'accuser une augmentation dans la participation des quilleurs et quilleuses à ce populaire tournoi reprise mixte. M. Raymond Comeau, président de cette classique ainsi que la direction sont très heureux des résultats obtenus à date.

Hier soir, Jocelyn Haway s'est empare de la deuxieme place du big-six masculin en enregistrant une moyenne de 190 et roulant la plus haute partie simple à date soit 261 sur l'allee no 6. Pour les independants, Gerry Plourde, a reussi une moyenne de 177.1. Le groupe H. Gros-Louis de Loretteville a egalement joue leur tournoi. J.B. Falardeau s'est classe premier avec 165.1 suivi de Roland Maribond avec 165.0.

Chez les dames, Mme Marcel Verret a pris la premiere place avec 133.2. Gils St-Laurent du groupe DelMonaco a obtenu la premiere place avec 178.2 et chez les dames, Mlle Denise Rosa a roule une moyenne de 107.2 pour le Bien-être Social.

Nous desirons informer que les personnes ou groupes qui seraient interesses a participer a l'un des plus populaires tournois de Québec, a ne pas tarder car il y a encore quelques dates de disponibles afin de permettre à tous de participer a ce grand tournoi.

Groupe H. Gros-Louis (Loretteville)	
J.-B. Falardeau	165.1
Roland Maribond	165.0
J.-L. Boudreau	164.2
Gerald Bastien	159.1
Léo Garneau	159.0
Groupe Del Monico	
Gils St-Laurent	178.2
J.-P. Gravel	161.3
J.-Claude Bedard	164.2
Yvon Gosselin	[illegible]
J.-Marie Guerin	[illegible]
Independants	
Philippe Plourde	177.1
Rene Vida	[illegible]
Fernand Deschamps	159.6
Guy Paradis	152.1
Roland Pouliot	151.0

DAMES

Groupe H. Gros-Louis (Loretteville)	
Mme Marcel Verret	[illegible]
Emilienne Michaud	122.3
Adrienne Michaud	[illegible]
Lucie Giroux	101.6
Edith Levesque	94.2
Groupe Bien-Etre Social	
Denise Rosa	107.2
Denise Cauchon	107.6
Lisette Giroux	[illegible]
Pierrette Cauchon	[illegible]
Murielle Pageau	78.2

CEDULE DE LA FIN DE SEMAINE

Samedi, 14 mai 1960 —

Hommes

7.00 à 8.30	Brasserie Dow
8.30 à 10.00	Les Joyeux [illegible]
10.00 à 12.00	Independants

Dames

[illegible] à 12.00	Independantes

Dimanche, 15 mai 1960 —

Hommes

12.00 à 4.00	[illegible]
4.00 à 7.00	Montmagny
7.00 à 10.00	Groupe de Laval
10.00 à 12.00	Independants

Dames

1.30 à 4.00	Independantes
4.00 à 7.00	Montmagny
7.00 à 11.00	Groupe de Laval

Tonifiez-vous ...

Messieurs, cette fatigue inexplicable qu'une nuit de sommeil ne parvient pas à surmonter, peut souvent être enrayée par un bon tonique. Tonifiez-vous avec les nouvelles PILULES MORO, un produit reconnu et bien établi, maintenant plus efficace que jamais et se vendant à prix raisonnable.

PILULES
MORO
Tonique pour les hommes "toujours fatigués" 3-58R

Cours d'instructeurs par les Alouettes

Montréal, 14 (PC) — Les Alouettes de Montréal ont annoncé hier la tenue de la troisième série annuelle de cours donnés à l'intention des instructeurs de la Quebec Rugby Football Union et des Alouettes de Montréal. Ces cours auront lieu les 25, 26 et 27 mai.

Le gérant général et instructeur en chef des Alouettes, Perry Moss, a déclaré que ces [illegible] auront probablement lieu le 25 mai au Centre Notre-Dame et par la suite au Parc Jarry, le terrain de pratique des Alouettes.

PEINTURE

A L'HUILE POUR EXTERIEUR OU INTERIEUR
EMAIL LUISANT MAT
CHOIX DE 18 COULEURS
Valeur 8.50 le gallon
3.49 LE GALLON
PEINTURE DE CAMOUFLAGE
Satisfaction Garantie ou Argent Remis
GARANTIE POUR BOIS - CIMENT - FER - TOLE
GRATIS LIVRAISON EN VILLE — TEL.: LA 2-2996
LATULIPPE SURPLUS DE GUERRE ENR.
637 OUEST RUE ST-VALLIER

Inscription au club de tennis Parc Bardy

Les inscriptions pour la saison de tennis du Parc Bardy qui s'ouvrira dans quelques jours, sont maintenant commencées.

Tous les jours de la semaine de 8 heures a 10 heures, il y aura un membre de la direction pour vous recevoir, ainsi que le samedi après-midi.

Les membres de l'an dernier ont jusqu'au 20 de ce mois pour renouveler leur inscription. Apres cette date, on acceptera les inscriptions de tous les nouveaux membres qui voudront s'abonner au Bardy.

On leur souhaite la plus cordiale bienvenue.

Au tournoi de 5 quilles

Robert Moore, du groupe Albert Julien et représentant du Quebec au Tournoi des Maitres a roule 249 et a pris ainsi la cinquième position dans le Tournoi Provincial et de l'Est du Canada au 5 Quilles.

Pour le groupe de A. Moreau G. St-Laurent roula 228.6. Miss Ann Horton, du groupe de femmes indépendantes, roula 208.6. Jos. Lapointe, du groupe des Accidents de Travail, roula 208.7 et René Plourde quilleur indépendant roula 240.

Pour donner l'occasion a tout le monde de participer a ce tournoi toutes les allees sont libres a partir de 1 heure.

HOMMES

Groupe A. Moreau	
G. St-Laurent	228.6
P. Gravel	[illegible]
G. Viel	200.0
D. Roy	194.2
A. Moreau	[illegible]
Groupe Independants	
R. Plourde	240.0
[illegible] Cimon	238.0
J. McGinnis	[illegible]
[illegible] Milot	[illegible]
L. Garneau	220.0
G. DeVarennes	218.6
H. Belanger	213.1
Groupe Accidents de Travail	
J. Lapointe	208.7
R. Verrette	208.0
O. Cote	197.2
M. Masson	188.0
E. Buteau	180.1
D. Faucher	180.0

DAMES

Groupe Independantes	
A. Horton	208.6
H. Jones	205.7
Y. Loiselle	185.5
C. Drolet	179.5
Mme O. Drolet	176.3

BIG SIX

M. Paré	262.1
J. Lafrenière	255.3
B. Gilbert	254.0
J. Hamel	251.2
R. Moore	249.7
G. Bilodeau	249.0

RECORDS D'ALLEE

P. Gagne	[illegible]
M. Paré	[illegible]
M. Turgeon	[illegible]
J. Lafrenière	[illegible]
P. Mercier	[illegible]
R. Doré	344
G. Bilodeau	299
M. Paré	371

Joutes d'hier soir dans le baseball

LIGUE AMERICAINE

Chicago 000 030 001 — 4 7 1
Cleveland 000 010 001 — 2 8 0
Pierce (3-1) et Lollar; Hawkins, Klippstein (6), Briggs (8) et Romano.
Perdant: Hawkins (2-2).
Circuit: Piersall (2), Held (6).
New York [illegible]
Washington [illegible]
Ford, Turley (7) et Berra; Kaat, Fischer (8) et Battey.
Gagnant: Turley (1-1). Perdant: Kaat (1-2).
Circuits: Mantle (2), Lemon (7).

LIGUE NATIONALE

Pittsburgh 000 000 800 — 8 17 0
Milwaukee 001 100 000 — 2 5 0
Friend (4-1) et Smith; Willey, Rush (7), [illegible] MacKenzie (8) et Crandall.
Perdant: Willey (2-2).
Circuit: Aaron (6), [illegible]
Philadelphie [illegible]
Cincinnati [illegible]
Buzhardt, Gomez (2), Newman, O'Toole [illegible] et Bailey.
Perdant: Gomez (0-2).

LIGUE INTERNATIONALE

La Havane [illegible]
Miami [illegible]
[illegible]
Perdant: Hoeft.
[illegible]
Montréal [illegible]
Buffalo [illegible]
[illegible]
Mason (12), Smith (12), Erickson (12) [illegible]
Gagnant: Erickson. Perdant: [illegible]
Columbus [illegible]
Richmond [illegible]
[illegible]
Gagnant: Cheney. Perdant: Stafford.
[illegible]
Toronto 000 020 001 — [illegible]
Rochester 000 000 000 — [illegible]
[illegible] Ricketts. Stone (6), Hartz (9) et [illegible]
Gagnant: Smith. Circuit: Ricketts.

Helen Dinan en cinquième place au tournoi Provincial de quilles

La championne du Tournoi Provincial de Petites Quilles Inc., en 1955, Helen Dinan, a très bien joué avant hier soir, à la Salle Limoilou, pour occuper présentement la cinquième place du traditionnel "big-six" de la grande classique avec une moyenne de 157.3 pour les quatre parties nécessaires. Elle a réussi des parties de 155, 188, 152 et 136 pour un total de 631 et devenir ex-aequo avec Mme Maurice Barrette, du groupe Dolorès Bilodeau, en 4e place.

Jean Robitaille a remporte le prix du groupe de la Taverne Jos. Clarke avec une marque de 169.3 a la salle Limoilou et hier soir, au moment d'aller sous presse, Claude Blais menait chez les quilleurs du Pont Rouge, avec une moyenne de 163.0.

Chez les quilleuses de la Ligue Mixte de l'Anglo Pulp, Mme L. Quirrault a été la vedette avec une moyenne de 136.0 et le prix du groupe lui a été confié. Nous publions aussi un classement de quilleurs indépendants et de divers groupements qui ont figuré au cours des deux derniers jours.

Les plus hautes parties simples de la 3e semaine en cours pour les prix Dow sont toujours detenus par Charles Robichaud, de la Ligue des Gens Mariés de St-François d'Assise, avec 247 et Hélène Grenier du groupe de Sillery, avec 221.

Ci-dessous la cedule pour les deux prochains jours, les "big-six" traditionnels en cours et les derniers sommaires:

AUJOURD'HUI

11.00 a.m.	Quilleurs du Club "60"
2.00 p.m.	Quilleurs Ligue Paroissiale Bienville
4.45 p.m.	Quilleurs de Matane, Mont-Joli, Price
6.00 p.m.	Quilleurs de Drummondville
7.45 p.m.	Quilleurs de Montreal C.N.R.
9.00 p.m.	Quilleurs de Montreal C.P.R.

DEMAIN

1.00 p.m.	Quilleurs de Windsor-Mills
3.00 p.m.	Quilleurs de Princeville et quilleuses
5.00 p.m.	Quilleurs Ligue Laurentienne et quilleuses
7.00 p.m.	Quilleurs de St-Gregoire
9.00 p.m.	Quilleurs de la Salle Limoilou
10.30 p.m.	Quilleurs de la Salle Limoilou

BIG-SIX FEMININ

1—Mme Florian Dupuis, Ste-Rose-du-Degelé,	638	159.2
2—Louise Grondin, Marchands de Qué.-Ouest	637	159.1
3—Noëlla Aubin, Sillery,	633	158.1
4—Mme Maurice Barrette, Dolores Bilodeau	631	[illegible]
5—Helen Dinan, Rest. Faisan d'Or,	631	157.3
6—Gertrude Levesque, Laiterie Borden,	629	157.1

BIG-SIX MASCULIN

1—Charles Beaumont, J.-C. Lachance,	1538	192.2
2—Leo Tremblay, Salle Limoilou	1530	191.2
3—Charles Verret, Albert Julien	1480	185.0
4—Marius Magnan, John Miller	1476	184.6
5—André Villeneuve, Mds. Quebec-Ouest	[illegible]	182.5
6—J.-P. Hamel, J.-O. Fiset	1415	176.7
6—Charles Robichaud, L.G.M. St-F. Ass.	1415	176.7

Quilleuses Ligue Mixte de l'Anglo		
Mme L. Quirrault	544	136.0
Mme P. Latulippe	512	128.0
Mlle Cecile Genest	483	120.3
Mlle Lucienne Lacasse,	477	119.1
Mlle Louise Bernier	456	114.2
Mme E. Aubin	452	113.2
Mme S. Arsenault	452	113.0
Mlle Marguerite Laplante	440	110.0
Quilleurs de la Taverne Jos Clarke		
Jean Robitaille,	1355	169.3
Robert Côté	1314	[illegible]
Claude Robitaille,	1323	165.3
Adrien Fournel	1231	153.7
Gaston Lortie	1226	153.2
J.-Claude Lecours	1226	153.2
Gerard Lecours,	1219	152.3
Gille Martel	1199	149.7
Armand Lorentz	1188	148.4
Fernand Berthelot,	1122	140.2
O. Robitaille	1083	135.3
Quilleurs de Pont-Rouge		
Claude Blais	1304	163.0
Paul Tessier	1243	155.3
Raymond Benard	1183	147.7
Jean-N. Bussieres,	1163	145.3
Guy Truchon	1163	145.3
Bruno Laroche	1079	134.7
Claude Jobin	1069	133.5
Fernand Hardy	1054	131.6
Jean-Yves Frenette	1042	130.2
Quilleurs de groupes divers		
Rene Plante, Shawinigan	1365	[illegible]
Gerry Plourde, Salle Limoilou,	1357	[illegible]
Julien Roy, Albert Julien,	1318	164.6
G. Lavoie, Donnacona,	1312	164.0
Philippe Levasseur, Beaupre	1312	164.0
François Buteau, Que. Power,	1295	161.7
R. Gaudreau, P. Montmagny,	1290	161.2
Th. Lorange, Shawinigan,	1229	153.5
Felix Huot, Independant,	1204	150.4
E. Bernier, P. Montmagny	1174	146.6
R. Rivard, Donnacona	1170	146.2
Pr. Michaud, Anglo Pulp	1169	146.1
Gaétan Benard, Que. Power	1162	145.2
Louis [illegible], Shawinigan	1154	144.2
Benoit Laberge, Independant	[illegible]	[illegible]
Ed. Desaulniers, Shawinigan,	1121	140.1

Au tournoi de quilles du Québec

Les quilleurs de l'Industrielle sont venus nombreux au tournoi de Quilles du Quebec ou ils ont participe a cette grande promotion sportive dans le domaine des petites quilles. Gilbert Rochon a reussi une moyenne de 165.1 pour se classer premier de son groupe pendant que chez les dames c'est Gisele Houde qui était la meilleure avec 126.2.

Jacques Girard de la Jeunesse Nationale St-Sauveur a surpassé ses confreres avec 151.5 et Mme Anselme Boutin du meme groupe en a fait autant chez les dames avec 129.3. Plusieurs autres groupes ont participe au tournoi de tous les quilleurs tels Union Canadienne, Depot Citadel, Chateau Richer et Allocations familiales.

Voici quelques resultats ainsi que la cedule pour la fin de semaine:

BIG FIVE (Messieurs)	
Charles Verret	194.7
André Rancourt,	190.1
J.-Marc Dumas,	185.2
Jacques Halle	184.0
Gaston Turgeon	183.5
BIG FIVE (Dames)	
Margot Blouin	[illegible]
Mary Dinan	157.3
Mme Real Tessier	152.1
Carmen Dolbec	151.2
Mme Roger Migneault	147.0

Hommes

Union Canadienne	
André Arseneault	153.2
Marcel Ferland	[illegible]
Raymond Poitier	137.5
Noel Renaud	135.6
Gilles Salesse	127.3
Allocation Familial	
Georges-Henri Lapierre,	148.5
Henri Ouellet	145.2
Emile Lachance	140.5
Paul-Emile Leblond	139.3
Paul Blouin	139.0
Depot Citadel	
André [illegible]	144.4
Henri Mainville,	138.2
G. Brochu	133.0
J.-C. Descoteaux,	126.1
Gerard Comtois	121.6
Industriel	
Gilbert Rochon,	164.1
Guy Demers	[illegible]
Jacques Verreault,	155.0
J.-M. Cote	143.5
Raymond Donnelly	143.2
Chateau-Richer	
Jean Allaire	158.1
Rosaire Gagnon,	157.1
Omer Gravel	[illegible]
P.-E. Simard	152.0
Rodolphe Cloutier	151.3
Jeunesse Nat. St-Sauveur	
Jacques Girard	151.5
Philippe Levasseur,	151.4
Lucien Desroches	151.1
Raymond Chabot	147.4
Jacques Witham	142.5

Dames

Union Canadienne	
Ghislaine Boivin	133.4
Berthe Levesque	127.2
Gabrielle Lalberte,	126.0
Denyse Maron	[illegible]
Lucille Germain	115.3
Industriel	
Gisele Houde	126.2
Gertrude Tremblay,	125.5
Lucille [illegible]	119.4
Paulette Gobeil	118.4
Irene Lavallee	103.4
Ancienne-Lorette	
Lilianne Carreau	[illegible]
Mme J.-M. Cote	[illegible]
Germaine Guenette	[illegible]
[illegible] Milhomme	98.0
Monique Cote	97.0
Allocation Familial	
Claire Caron	[illegible]
Louise Paquet	114.2
Beatrice Dube	110.3
Lucille Gagnon	[illegible]
Lucie Vezina	104.2
Chateau-Richer	
Mme Marcel Allaire	[illegible]
Therese Lavoie	119.6
Marcelle Lavoie	114.4
Mme J.-P. Lavoie,	[illegible]
Denyse Allaire	[illegible]
Jeunesse Nat. St-Sauveur	
Mme Anselme Boutin,	129.3
[illegible] Carreau	129.1
[illegible] Bedard	[illegible]
Justine Paquet	[illegible]
Mme Lucien Desroches	112.4

CEDULE

SAMEDI — Tremblay & Dion, Good Year, East Angus, J. Dorion Inc., Mont-Joli, Montcalm Auto, [illegible] Inc., St-Joseph de Beauce.

DIMANCHE — Taverne du Boulevard, Robin Hood, St-Hyacinthe, Roberval, Windsor Mills, Beauharnois, Montreal, St-Georges de Beauce, Arsenal, Station Paradis.

Les Cubs...

(Suite de la page 10)

Gernert a pris charge du premier but jusqu'à l'arrivée de Boucher.

Le marche affectue apres que les Cubs eurent aussi ete en pourparlers avec Milwaukee et St-Louis, a rallie l'enthousiasme de toute l'organisation, y compris l'ancien gerant Cholly Grimm. Boudreau a remplacé Grimm il y a une semaine.

John Holland, le vice-president des Cubs, a declare que Cardwell etait un "tres bon" jeune lanceur et je "suis très heureux du marche".

A Cincinnati, ou les Phils jouaient, leur gerant Gene Mauch a declare que l'acquisition de Taylor permettrait au club de transferer le robuste Frank Herrera au premier but. Herrera et les autres ont été essaye au deuxième coussin cette saison.

Résultats de Blue Bonnets

[illegible]

CROISIÈRES!
SKI AQUATIQUE!
PÊCHE!
MERCURY
est le hors-bord No 1 au monde

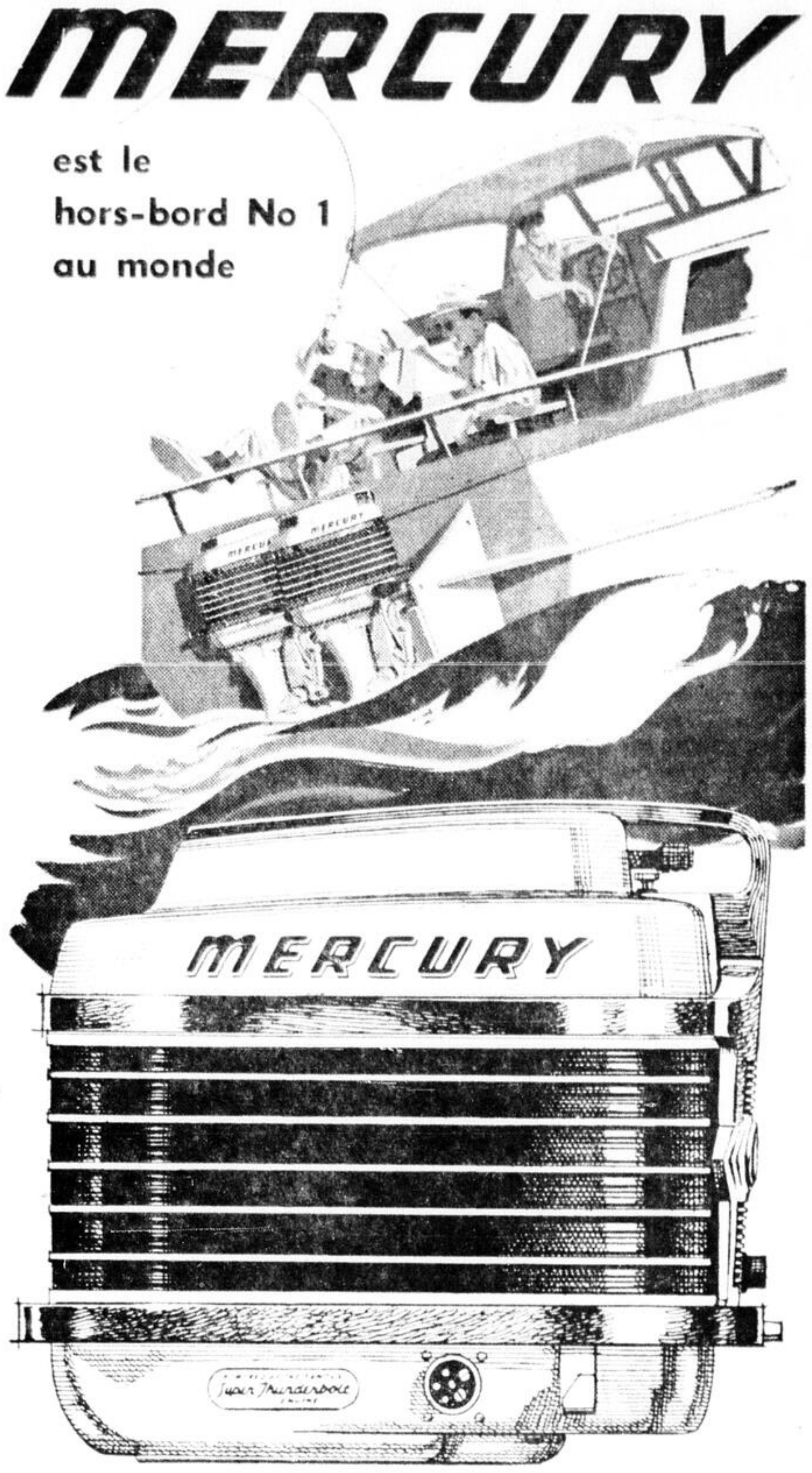

Le fiable hors-bord Mercury vous offre la plus grande variété d'usages et la plus grande *réserve* de pouvoir au-dessus des nécessités normales de construction pour hors-bord! Partez en croisière avec votre famille, à la vitesse désirée, pour un jour ou une semaine! Emmenez les amis faire du ski... En quelques secondes, Mercury les entraînera à une vitesse vertigineuse. Pour la pêche, réglez l'obturateur et taquinez le poisson toute la journée. Mercury vous offre le meilleur en fait de *fiabilité, sécurité* et *économie de carburant*... plus de facilité incomparable de fonctionnement grâce à son *levier simple* de contrôle à distance. (Les installations jumelées de Mercury ne demandent que deux leviers, un pour chaque moteur, au lieu des quatre dont vous avez besoin pour les autres hors-bord). Le Mercury est construit pour durer sans ennui avec des engrenages et hélices robustes, ultra-puissantes . . . sans *tige de coupe* ni *tige d'entraînement*.

jouissez de la vie de hors-bord avec Mercury

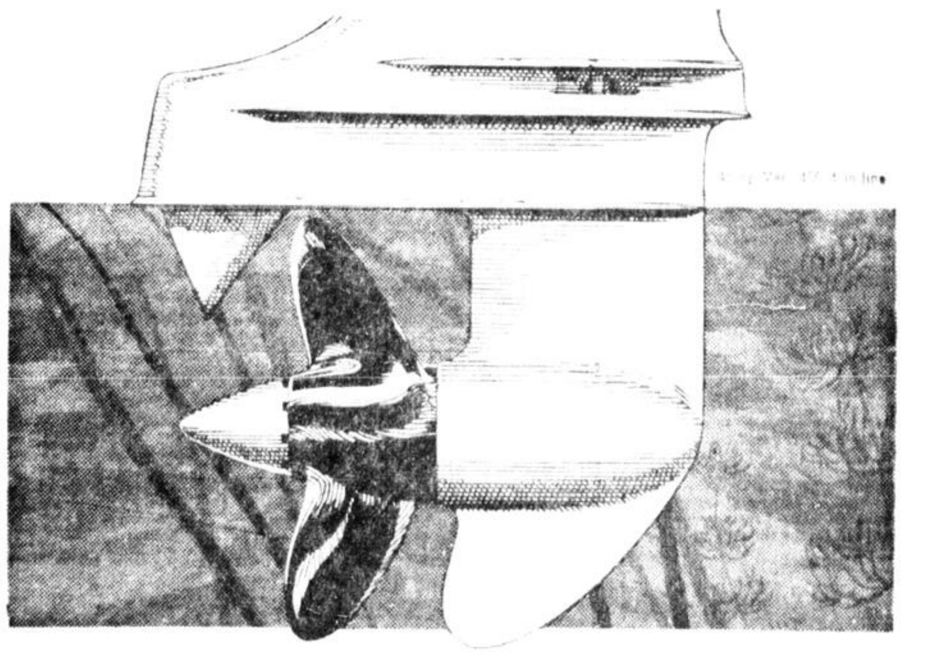

[illegible]

Voyez votre vendeur Mercury pour une démonstration ... 6 à 80 ph. Informez-vous des échanges généreux, conditions faciles et bas versements initiaux.

© 1960 [illegible] Corporation

VENDEURS AUTORISES

COURBON RADIATEUR SERVICE
CABANO
CTE TEMISCOUATA
TEL.: 814

JOBIN MOTOR CYCLES
ENR.
55 Est, Boul. Charest
Tél.: LA 9-3462

Agences Universelles
251, Brochu
C.P. 336, Sept-Iles
Tel.: WI 2-2468

MARC GIGUÈRE
271, 2eme ave, St-Georges
Cte Beauce — Tel.: 846

Voyages et vacances

La vie britannique s'échelonne de superstitions et coutumes variées

Pour avoir un aperçu unique du caractère britannique, tous les visiteurs de la Grande-Bretagne devraient voir quelque chose des coutumes annuelles : festivités et superstitions qui sont observées dans tout le pays et tout au long de l'année. Elles peuvent être rattachées à n'importe quoi : concours hippique, témoignage d'estime, repas spéciaux, et de ces événements, il y en a des milliers en un an ! Plusieurs parmi eux sont purement locaux et ne sont célébrés que dans une région particulière, mais un très grand nombre sont d'envergure nationale et doivent être observés à peu près partout.

Si, par exemple, il vous arrive d'être en Angleterre un 15 juillet, vous verrez les gens, particulièrement les paysans, surveiller anxieusement le baromètre et manifester un intérêt excessif à la température. La raison est que le 15 juillet est le jour de la Saint-Menard et, selon une vieille croyance, s'il pleut ce jour-là, la température sera humide et morne pendant les quarante jours suivants. On dit que le saint, un évêque de Winchester, avait voulu être enterré à un endroit où la pluie pourrait tomber sur lui. Plus tard, des moines fanatiques essayèrent de transporter ses restes dans la cathédrale, mais il plut si abondamment pendant plusieurs jours que les moines durent abandonner leur projet. Cette tradition de la pluie de la Saint-Menard remonte au XIe siècle.

Plusieurs parmi les grands événements sportifs annuels ont acquis le statut de festivals nationaux. Pourquoi certaines compétitions atteignent-elles un tel prestige, alors que d'autres demeurent dans l'ombre ? C'est un pur hasard.

Le premier en liste de ces événements nationaux est la course de Bateaux qui a lieu sur la Tamise, à Londres, et met en compétition les étudiants de Cambridge et d'Oxford. Cette course a lieu tous les ans, le samedi de la deuxième semaine avant Pâques. Aucun autre événement sportif n'a obtenu une fraction du prestige de cette Course de Bateaux. Des millions de personnes y assistent, qui n'ont jamais pris part à la course, qui n'ont aucune relation avec ni une ni l'autre des ces universités, mais qui, pourtant prennent fanatiquement parti pour l'un ou l'autre des compétiteurs.

Toutes les manifestations sportives soulèvent chez les Britanniques un intérêt extraordinaire, cependant, parmi elles, la grande classique du Derby fait classe à part. La course du Derby a lieu généra-

(Suite à la page 19, 2e col.)

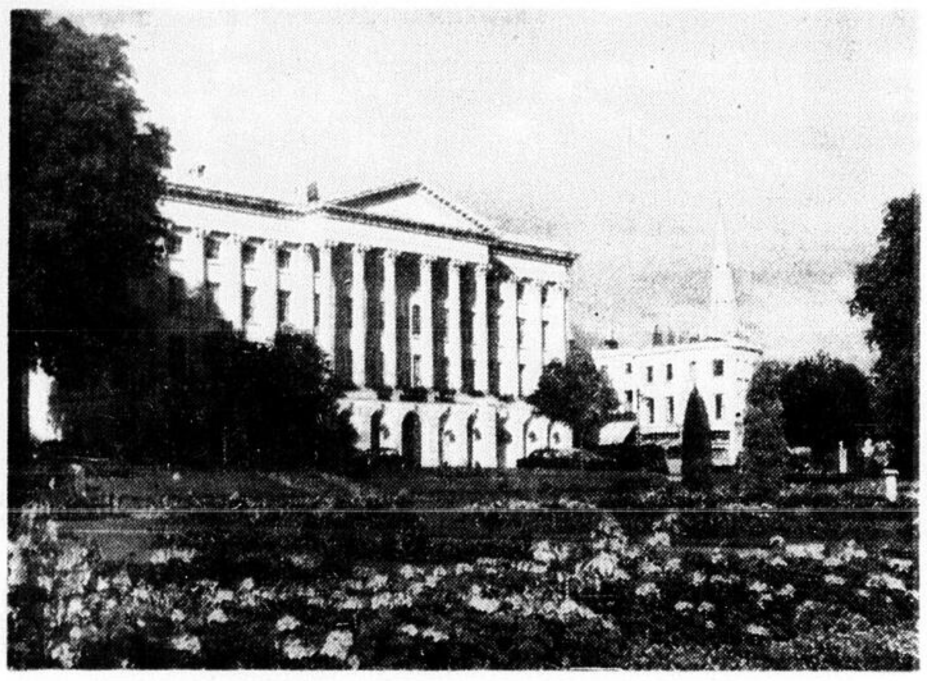

Les jardins impériaux à Cheltenham, Angleterre

Une accueillante cité aux multiples jardins, située au bord du comté de Gloucester, pays du magnifique mouton Cotswold, Cheltenham fut un centre touristique recherché au cours des 18e et 19e siècles; ses gracieux édifices et terrasses de style georgien sont célèbres. C'est une station thermale très fréquentée et le site de deux écoles publiques le Collège Cheltenham et le Cheltenham Ladies' College. La ville a de plus acquis une réputation enviable comme centre culturel grâce à son festival annuel d'arts et de musique contemporaine.

Je desire recevoir des renseignements au sujet des facilites touristiques de (inscrivez ci-dessous, le nom de l'endroit) :

....

....

Mon nom est ....

Adresse ....

Ville et province ....

Postez à : Service d'information touristique

Le Soleil et L'Evenement-Journal
Case postale 1547, Québec 2, P. Q.

EDGEWOOD HOTEL
B. St., Hampton Beach, N.H.

60 vges de la plage, près de tous les centres d'activité, églises, restaurants, à 1 pâté de maisons de la gare d'autobus. Toutes les chambres avec eau chaude et froide. Quelques-unes avec toilette & douche privées. Hall chauffé. Stationnement gratuit. Tél. Waverly 6-3474.
M. & MME BENNY KOMAK

Avant-première d'agrément en NOUVELLE ÉCOSSE
PARADIS MARITIME DU CANADA
GRATIS !
NOVA SCOTIA
Votre "Ensemble d'Avant-première" vous aidera à projeter vos meilleures vacances à date. Écrivez aujourd'hui même.

Office des Voyages de NOUVELLE-ÉCOSSE
Casier 130, Halifax, Nouvelle-Écosse
KS-51460
Veuillez m'envoyer gratis l'ensemble "Avant-première" à:
....
....
....

POUR ALLER EN FRANCE... VOYAGEZ À LA FRANÇAISE

Quand vous traversez l'Atlantique, n'attendez pas d'être en France pour savourer l'authentique cuisine française et déguster les meilleurs vins de France . . . pour pouvoir parler français tout à votre aise . . . pour jouir de l'accueil particulièrement chaleureux que la France réserve à ses visiteurs canadiens. Choisissez l'un des élégants paquebots "Liberté" ou "Flandre". Sur la TRANSAT, vous vous sentirez vraiment "chez vous".

Liberté et Flandre — Départs fréquents de New-York pour le Havre.

Réservez sans tarder! Tant de gens préfèrent la Transat que vous risqueriez une déception en ne réservant pas au plus tôt. Tarifs convenant à tous les budgets de voyage. Plan de crédit "Bon Voyage" exclusif à la TRANSAT.

Consultez votre agent de voyages — Son personnel expérimenté vous conseillera utilement. Si vous le désirez, il se chargera de toute l'organisation de votre voyage. Et ses services ne vous coûtent rien!

Cie Générale Transatlantique

Cie Générale Transatlantique G-1
1255, Phillips Square, Montreal
☐ Envoyez-moi vos brochures sur "Liberté" et "Flandre" et vos tarifs en ☐ classe touriste, ☐ cabine, ☐ première.
Départ vers le (date) ________
Retour vers le (date) ________
Mon agence de voyages est ________
☐ Indiquez-moi les noms d'agences de voyages.
NOM ________
ADRESSE ________
____
(EN LETTRES MOULÉES, S.V.P.)

GRATIS! le guide 1960, une mine de renseignements sur L'ÉTAT DE NEW-YORK PAYS DES VACANCES
196 pages d'illustrations en couleurs et de suggestions pour vos vacances.
POSTEZ LE COUPON DÈS AUJOURD'HUI

Veuillez m'envoyer votre guide illustré de 196 pages intitulé "L'État de New-York, pays des vacances". Je suis intéressé par les régions suivantes.
1. ☐ Adirondacks
2. ☐ New York City
3. ☐ Catskills
4. ☐ 1000 Islands St. Lawrence
5. ☐ Niagara Frontier
6. ☐ Finger Lakes
7. ☐ Saratoga Lake George
8. ☐ Long Island
9. ☐ Mohawk Valley
10. ☐ Central New York
11. ☐ Hudson-Taconic
12. ☐ Genesee Region
13. ☐ Chautauqua-Allegany
14. ☐ Capital District
15. ☐ Southern Tier
16. ☐ Sullivan County

Ministère du Commerce de l'État de New-York,
C.P. 888, Montréal 3, P.Q.
C-85
Nom ________
Adresse ________
____
Ville ________ Prov. ________

Dès le moment où vous monterez à bord, votre Croisière au Saguenay . . . sera une suite ininterrompue de plaisirs!

Seulement $48.00 (ALLER-RETOUR) 2 JOURS ET 1 NUIT
DÉPART DE QUÉBEC

Une croisière au Saguenay est le plus délassant, le plus merveilleux des voyages en bateau. Le passage toujours changeant qu'offrent les rives du St-Laurent et du Saguenay enchantera vos promenades sur le pont et vos heures de détente au soleil et au grand air. Vous dégusterez des repas succulents . . . vous jouirez d'un sommeil réparateur! *Retenez vos places* DÈS MAINTENANT.

Pour plus amples renseignements et dépliants, adressez-vous à une agence de voyages ou à

CANADA STEAMSHIP LINES LIMITED

CROISIÈRES DE LA MI-JUIN À LA MI-SEPTEMBRE
Québec-Pointe au Pic et retour — $10.00
Québec-Montréal et retour — $29.00 Min.
Québec-Saguenay et séjour à l'hôtel Tadoussac — $79.70 Min.
Québec-Saguenay et Manoir Richelieu — $89.00 Min.

AUTOBUS GAUTHIER INC.
TOURAMA
Voyages de Vacances pour 1960
7 magnifiques voyages en Juillet et Août. Atlantic City, Old Orchard, Tour du Lac Champlain, Atlantic City, Hampton Beach, Niagara Falls, Exposition de Toronto, Nord de Montreal.
Au sujet de l'heure et de la date de ces voyages, écrivez à :
AUTOBUS GAUTHIER INC. 350 St-Roch, Québec
LA 9-7255

Laurentian Hotel & Motel
HAMPTON BEACH, N.H.
- Chambres modernes $17. à $30. par semaine par personne.
- Motel avec ou sans cuisinette accommodant 3 à 5 personnes, $30. à $40. par semaine par personne.
- Stationnement gratuit.

LUCILLE (CHOUINARD) & JEAN-LOUIS DROLET, (prop.) de la ville de Québec
21 Ashworth Avenue — Tél.: WAverly 6-9151 — 6-5565

EDGEWATER HOTEL-MOTEL
au bord de la mer
Motel ultra-moderne de 10 unités, chauffage central, hospitalité amicale, chambres modernes et attrayantes dans hôtel, avec eau courante, douche ou baignoire. Endroit central. Cafeteria et stationnement gratuit. Cocktail lounge.
20 mai à octobre
Pour obtenir dépliant ou réservations, écrire à Simonne et Gérard Janelle, prop.-gerants.
Bas prix spécial pour groupes et nouveaux mariés avant le 22 juin et après le 14 août.
OLD ORCHARD BEACH 4, Maine

POUR FAIRE UN TOUR AUX ETATS-UNIS
SANS INQUIÉTUDE AU SUJET DE VOTRE ARGENT
EN VOYAGE, NE RISQUEZ PAS DE PERDRE VOTRE ARGENT
AYEZ DES CHEQUES DE VOYAGEURS DE L'AMERICAN EXPRESS
EN VENTE DANS LES BANQUES ET AUX GUICHETS DES GARES CNR

ALLER-RETOUR Paris
$460.08 COMPTANT DE MONTRÉAL
Voyagez en classe économique par turbo-hélice Britannia. Plus de deux ans pour payer le solde de votre passage.
B·O·A·C
Consultez votre agent de voyages ou BRITISH OVERSEAS AIRWAYS CORPORATION

Profitez de notre expérience et faites vos réservations sans frais complémentaires à
VOYAGES CLAUDE MICHEL INC.
100, carré d'Youville Québec Tél.: LA 5-4877

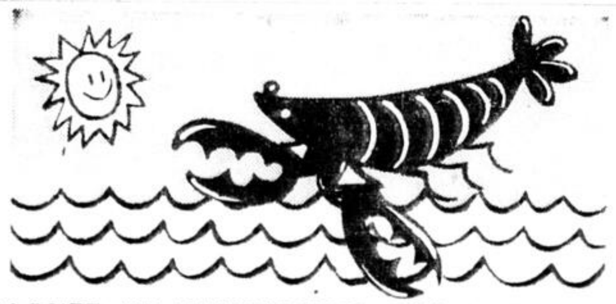

GAGNEZ GRATUITEMENT DES VACANCES DE $500 A PORTLAND
SUR LA RIVE SUD DU MAINE

Rassasiez-vous du magasinage dans les magasins modernes de Portland. Excursions à travers les centaines d'îles de la grandiose baie Casco. Golf, natation, bain de soleil, promenades à travers les bois tranquilles; savourez les denrées marines à leur meilleur. Danse, pêche sensationnelle, des courses de chevaux, pique-niques aux lacs, bateau à voiles et émerveillement devant le ressac alors qu'il frappe les côtes rocailleuses du Maine.

Jouissez de tout ceci d'encore plus et aidez-nous à célébrer notre 200e anniversaire.

Et vous courez la chance d'être l'heureux gagnant de vacances à Portland d'une valeur de $500. Pour participer, retournez le coupon aujourd'hui et nous vous ferons parvenir un ensemble de dépliants de vacances.

ADRESSER A: PORTLAND CHAMBER OF COMMERCE
No. 144 Free Street, Portland, Maine, U.S.A.
Nom
Adresse
(Tirage de vacances gratuites le 15 juin)

PARIS
est encore plus près lorsque vous volez vers l'Europe à bord d'un
RÉACTÉ DC-8
RÉSEAU MONDIAL KLM ROYAL DUTCH AIRLINES
Consultez votre AGENCE DE VOYAGES ou téléphonez à KLM.
Bureaux KLM dans les 12 principales villes du Canada.

Profitez de notre expérience et faites vos réservations sans frais complémentaires à
VOYAGES CLAUDE MICHEL INC.
100, carré d'Youville, Québec. Tél.: LA 5-4877

SOLEIL et PLAISIR
SABLE et EAU
OLD ORCHARD BEACH MAINE
"Terre Promise des Vacances"
- Plage sablonneuse de renommée mondiale
- Natation fortifiante dans le ressac
- Môle océanique ● Terrains de jeux
- Danse aux accords d'orchestres réputés
- Expositions d'animaux ● Séances cinématographiques ● Clubs de nuit
- Quilles, patinage à roulette, golf, tennis, jeu de galets, pêche en eau profonde
- Boutiques de cadeaux ● Restaurants
- Courses de chevaux pur sang et courses d'autos de série dans le voisinage.

Hôtels et motels donnant sur l'océan. Facilités de logement convenant à toutes les bourses. Écrivez pour recevoir GRATUITEMENT votre dépliant illustré en couleurs renfermant la liste des commodités, des événements à ne pas manquer et des sorties suggérées.

Prière de mentionner la date de vos vacances, le nombre de personnes dans votre groupe et le genre de commodités désirées et nous serons alors mieux en mesure de vous aider. Écrivez à la
CHAMBRE DE COMMERCE
OLD ORCHARD BEACH 7, MAINE

ECRIVEZ POUR OBTENIR GRATUITEMENT la BROCHURE EN COULEURS DE 40 PAGES MASSACHUSETTS
VISIT Massachusetts
LE PAYS DES VACANCES EN TOUTES SAISONS
9 MERVEILLEUX COINS DE VACANCES
Pointez les endroits qui vous intéressent.
BERKSHIRE HILLS ● BOSTON ● CAPE COD
MARTHA'S VINEYARD ● NANTUCKET ● NORTH SHORE
OLD STURBRIDGE VILLAGE ● PIONEER VALLEY ● PLYMOUTH
Je désire des renseignements sur (encerclez): HOTEL, MOTEL, PENSION, CHALET
Nom
Adresse
Ville Prov.
Date d'arrivée Longueur du séjour
Nombre de chambres requises
Massachusetts Dept. of Commerce
DIV. 12-B, 150 Causeway St., Boston 14, Mass.

L'HÔTEL REINE ELIZABETH À MONTRÉAL
Choix de chambres ordinaires ou de chambres-salons
Chambre pour 1 pers. à partir de $9.00
Chambre pour 2 pers. à partir de $13.00
Tarif spécial pour famille — Pas de supplément pour enfants
RADIO ET TV DANS CHAQUE CHAMBRE
8 RESTAURANTS ET SALONS
Air climatisé. Communication directe avec la Gare Centrale du CN et le Terminus des lignes aériennes.
Du "Café" à la "Salle Bonaventure" — un choix complet de repas à tous les prix.
Stationnement de nuit entièrement gratuit pour les clients résidant à l'hôtel.
(Aucun frais pour l'enlèvement et la livraison des voitures à l'hôtel)
Pour réservation, adressez-vous à votre agent de voyage ou appelez l'interurbain et demandez ZENITH 65400, sans frais. Pour les abonnés Telex, signalez 01-2208.
LE REINE ELIZABETH
L'hôtel le plus moderne et le plus fashionable à Montréal

LE MEILLEUR A NEW YORK
VOYAGEZ A PRIX D'AUBAINE
A COMPTER DE $3.50 PAR personne
2 ou plus par chambre
HOTEL CROWN
Sous une nouvelle administration
Toutes les chambres comprennent bain ou douche
A proximité de tous les moyens de transport
44ème Rue, tout près du Broadway
Ecrire pour Réservations
ou Téléphoner JUdson 2-3516
VOS HOTES
Edmond Boudreau Albert Lust

Voyage Idéal
OTTAWA - TORONTO - NIAGARA FALLS
1000 ILES ET LE CANAL DE NAVIGATION DU ST-LAURENT
Prix économique
$115.00
Comprenant: — Transports, hôtels, pourboires et visites "Sight-seeing"
DEMANDEZ NOTRE ITINERAIRE
Directeur du tour
J.-A. Fournier (Editeur de Visitors Guide) 816 Ave Painchaud Apt. 4 Tel.: MU 3-0225 Québec 6, P.Q.
En coopération avec
Québec Travel Bureau (Agence de voyage) 18 rue Ste-Anne, Tel.: LA 5-6188, Québec

Voyages et vacances

La Yougoslavie d'après-guerre recèle des richesses oubliées

La Yougoslavie d'après-guerre est l'un des pays que les touristes étrangers visitent à la fin seulement de leur périple à travers l'Europe. Cependant, de plus en plus, les voyageurs redécouvrent la beauté robuste des côtes yougoslaves, ses montagnes sauvages, ses villages colorés et son atmosphère aussi variée qu'il y a de régions.

La Côte Dalmatique est le plus important centre touristique de la Yougoslavie, c'est également l'un des endroits les plus fréquentés par les visiteurs étrangers. Une plage abrupte s'étend comme un épais fil de plomb le long de l'Adriatique d'où surgissent des centaines d'îles verdoyantes. A l'intérieur également, la Yougoslavie offre des paysages dignes d'être contemplés — les forêts denses, les chaînes de montagnes qui s'étendent de Sarajevo à Bosnia et Slovenia.

Mais la Yougoslavie est aussi riche d'histoire. Les monuments, les constructions et les sites historiques sont nombreux et rivalisent d'intérêt. Les plus anciens datent du temps lointain où la Yougoslavie était sous la domination de l'Empire Romain. Le palais de Dioclétien, entre autres, date de plus de 300 ans av. J.-C. et est l'un des monuments les mieux conservés de l'Empire Romain.

L'attraction favorite de la plupart des touristes en Yougoslavie est le joyau de ville qu'est Dubrovnik. Elle occupe en effet le premier plan parmi ces villes étranges et insolites qui semblent sortir intactes du passé, villes telles que Venise, Carcassonne et Dubrovnik. La ville fortifiée fut construite au VIIe siècle sur une minuscule péninsule en saillie sur la côte. Douillettement cachée derrière ses gigantesques murs, Dubrovnik est demeurée un état indépendant depuis plus de mille ans. Elle a gardé intacte jusqu'à ce jour cette atmosphère mystérieuse du château d'Hamlet : aucun véhicule ne peut circuler à l'intérieur des fortifications.

La plupart des voyageurs, pour ajouter un élément des plus pittoresque à leur visite, quittent Venise à bord d'un bateau à vapeur qui descend le long de la côte jusqu'à la ville de Dubrovnik.

HOLLINGWORTH HOTEL
7, Rue A, Hampton Beach, N.H.
Centre de la plage, 40 chambres modernes, quelques-unes avec bain privé, TV, salons spacieux. Avec ou sans repas. Stationnement gratuit. Taux raisonnables. Ecrire pour dépliant ou réservations. Tel.: WAverly 6-9106.
Beverly et Bucky Hollingworth prop.

CHALET A LOUER
Pour la saison, au mois ou à la semaine. Pour renseignements: Ecrire.
THE CLEMENT O. WIGHT AGENCY
125 West Grand Ave
Old Orchard Beach, Me WE 4-2561

CABINES BELLE MER
Quarante unités
APPARTEMENTS, CHAMBRES, COTTAGES, CABINES
Tous meublés pour petite cuisine — Réfrigérateur, douches à eau chaude et froide
100 PIEDS DE L'OCEAN
"Ici, on parle français"
ECRIRE POUR RESERVATIONS
John Bishop, prop.
170-174 East Grand Ave
Old Orchard Beach, Maine

HOTEL
Devon
70 West 55th Street
New York 19, N.Y.
Sous direction Européenne, offrant l'hospitalité continentale, situé au coeur de "Manhattan", à des prix raisonnables.
Votre patronage vivement apprécié.

PEARL INN HOTEL
1 Pearl Ave
Old Orchard Beach
Site idéal au bord de la mer. Vacances et Voyages de noces. Toutes les chambres eau chaude et froide. Six minutes de marche du centre amusements.
Prix à partir de $45.00 par sem.
Chambre et Pension.
Res. Inf. soir. LA 4-1663
J. Boudreault
4288 St-Hubert, Montreal

LE PLUS MODERNE, LE PLUS VASTE HOTEL DE CAP COD
SITUATION MAGNIFIQUE - SUR L'OCEAN
Ouvert le 1[illegible] juin jusqu'à la Fête du Travail
Amusez-vous, reposez-vous au plus romantique hôtel de Cap Cod. Goûtez le charme de notre piscine aux dimensions olympiques, pêchez en eaux profondes, jouez au golf, dansez, détendez-vous et régalez-vous de nos spécialités de fruits de mer de Cap Cod. Protection système d'arrosoir. A compter de $14 par jour, chambre et repas.
Pour réservations signalez ZE 8-3800
Demandez notre brochure "T"
Cap. J. Peterson, Hôte
CAPE CODDER HOTEL
and Cabanas
FALMOUTH Cape Cod MASSACHUSETTS

Sur l'Océan à Falmouth Heights Mass. à Cap Cod
PARK BEACH HOTEL and CABANAS
Directement sur Vineyard Sound. Belle plage sablonneuse, eau de 72°. Spacieuses chambres studio et bain en tuile. Salon cocktail et solarium. Cuisine dépareillée avec la touche Cap Cod. A compter de $14, dans les "Cabanas" avec repas. A compter de $11, dans l'aile de l'hôtel. Bas taux, plan européen, 27 mai-24 juin. Pour réservations, signalez WE 3-8473 à Montréal.

Moulton Hotel
HAMPTON BEACH, N.H.
Natation, Plage sablonneuse, Activités variées, Chambres modernes, Restaurant
Ouverture 27 mai
S.-A. Hamel, prop.
Tél. Waverly 6-2951
JUSTE AU BORD DE LA MER

OLD ORCHARD HOUSE
Au centre d'Old Orchard Beach, Me. Goûtez des vacances inoubliables à la Old Orchard House, reconnue pour son hospitalité traditionnelle et à 2 min. seulement de l'océan.
ECRIRE POUR RESERVATIONS

WELLS-BY-THE SEA
DU PLAISIR POUR TOUS
- EAU PROPRE • BAIES SABLONNEUSES
- CLIMAT CHAUD • NUITS FRAICHES
- PECHE ET CROISIERES
- DANSE • GOLF
- NATATION
- LE MAINE A SON MIEUX
Kiosque d'information commodément situé sur la route U.S. No 1, Wells, Maine. Demandez aujourd'hui par écrit notre brochurette gratuite No 17
WELLS-BY-THE-SEA
CHAMBERS OF COMMERCE • WELLS MAINE

SEASIDE
Hotel et motel
OLD ORCHARD BEACH, Maine
- Hôtel de 65 chambres
- Motel avec commodités
- Cottages complets
DETENDEZ-vous en confort, régalez-vous de notre fameuse cuisine suédoise. Plan américain, trois repas par jour. A 100 verges de l'océan revigorant. Plage sablonneuse propre. Ecrivez aujourd'hui pour notre dépliant B.
M. et Mme John W. Anderson - Tel.: WE 4-2265

Berkshire Hills du Massachusetts
Apportez vos agrès de pêche, vos bâtons de golf et vos raquettes de tennis. Vous y trouverez des endroits de villégiature insurpassables, des hôtels, des motels, des festivals réputés de danse, de musique symphonique et de jazz, du théâtre estival, des boutiques d'antiquités, des musées. Excellents camps pour garçons et filles.
Ecrivez pour recevoir carte des lieux d'excursions et liste des endroits où vous pouvez séjourner.
BERKSHIRE HILLS CONFERENCE
100 North Street, Pittsfield 19, MASS.
Le paradis des vacances à longueur d'année !

OU QUE VOUS ALLIEZ : à PARIS, à ROME, ou à ZANZIBAR . . .
Faites vos réservations sans frais additionnels à:
VOYAGES TRANSMONDIA
487 est, Boul. Charest - Quebec LA 4-2123 et LA 4-2171

dans "La Suisse des Laurentides"
VOYAGE de NOCES
VACANCES
Hotel de 65 chambres, chalets, situé sur une péninsule du lac Archambault
Plage sablonneuse, tennis, badminton, tir à l'arc, croquet, chaloupes, canotage, excursion en montagne, pique-nique, appareil de TV, pêche à la truite, GOLF, équitation, excursion en bateau à moteur, etc.
Danse avec orchestre, mascarade, soirées d'amateurs et jeux de société. Services d'autobus express via P.T.C. directement à notre porte.
OUVERT A L'ANNEE RENOMME POUR SA CUISINE
HOTEL Château du Lac
Tel.: 1
Via Ste-Agathe
ST-DONAT-DE-MONTCALM QUE.
SPECIAL: Réduction de 10% du 19 mars au 18 juin et du 27 août au 17 décembre pour séjour d'une semaine ou plus.

Les WILDWOODS
N. Wildwood, Wildwood, Wildwood Crest
Des réservations hâtives vous assureront un choix plus varié et une opportunité pour congés et fins de semaine d'avant-saison. Prix à la portée de votre bourse. La plage la plus belle et la plus sûre au monde. Pêche très abondante. Vastes centres de divertissements. Pour renseignements et littérature, écrivez au Bureau des Relations Publiques
WILDWOOD-by-the-Sea, N.J.

Vacances de printemps inoubliables
Au GRAY ROCKS INN
sur le Lac Ouimet
St-Jovite, P.Q.
Dès maintenant jusqu'à la semaine finissant le 5 juillet PRIX SPÉCIAL POUR UNE SEMAINE à partir de $48.50 tout compris. Dès maintenant jusqu'à la semaine finissant le 30 juin ou COURS DE GOLF OU D'EQUITATION
Une semaine, à partir de $64.00
Jusqu'au 15 juin GOLF GRATUIT [illegible]
Terrain de golf privé de 18 trous [illegible]
GRAY ROCKS INN

LE PLUS CHIC HOTEL DE NEW-YORK
HOTEL George Washington
23rd Street & Lexington Avenue dans le quartier du Gramercy Park
600 chambres avec bain privé et radio plus T.V. géante. Plusieurs à air climatisé. Prix très raisonnables.
Renseignez-vous chez votre agence de voyages au sujet de nos tours budgétaires de fins de semaines, ou écrivez-nous pour recevoir le dépliant.
EMILE-J. BELLEAU, gérant.

Véritable Hospitalité Yankee au New Hampshire !
Facilités de logement à prix raisonnable; hôtes aimables et cordiaux. Paysages splendides. Et vous aurez l'embarras du choix en fait de passe-temps au New Hampshire, l'état réputé pour des vacances merveilleuses.
Ecrivez pour brochures de vacances, c'est gratuit.
NEW HAMPSHIRE DEVELOPMENT COMMISSION
631 Capitol Street, Concord, N.H., U.S.A.
A MONTREAL, téléphonez ou visitez le Centre d'Informations sur le N. H. Hôtel Laurentien — UNiversity 1-7725

ORGANISEZ DÈS MAINTENANT
d'attrayantes vacances au
New Brunswick
la "Province panoramique canadienne"
C'est facile de se rendre au Nouveau-Brunswick, la province ensoleillée, au bord de la mer! Plages superbes, routes pittoresques, merveilleuses beautés naturelles. C'est la province idéale pour pêcher, nager, jouer au golf. Les facilités de logement y sont excellentes. Ecrivez dès aujourd'hui pour plus de renseignements.
LE DIRECTEUR,
OFFICE DU TOURISME DU NOUVEAU-BRUNSWICK,
FREDERICTON, N.B.
Veuillez m'envoyer le Guide de Vacances au Nouveau-Brunswick
CN 1062
NOM ____
(EN CARACTERES D'IMPRIMERIE)
ADRESSE ____
PROVINCE ____
Coller ce coupon sur une carte postale ou l'envoyer sous enveloppe.

Vous vous demandez où aller? Choisissez alors l'un des agréables
VOYAGES ORGANISÉS RÉSEAU CANADIEN NATIONAL "MAPLE LEAF"
GASPÉ
Conviennent à tous les budgets. Vous savez d'avance ce que ça vous coûtera.
NEW YORK
VOYAGES DE 2 JOURS A 3 SEMAINES.
FIXEZ VOUS-MÊME LA DATE DU DEPART. SANS ESCORTE.
NIAGARA
JASPER
VOYAGES ORGANISES, TOUT COMPRIS, A PARTIR DE $37 (SEULEMENT $10 COMPTANT POUR UN VOYAGE DE $100)
MARITIMES
LE PRIX COMPREND
BILLET ALLER-RETOUR,
EXCELLENTE CHAMBRE D'HÔTEL, VISITE DE LIEUX D'INTERÊT
ET AUTRES AVANTAGES.
Pour renseignements supplémentaires, consultez votre agence de voyage, ou appelez le service des billets du Canadien National, à
LA 4-5161
CANADIEN NATIONAL
SERVICE DES VOYAGEURS
[illegible]
NOM
ADRESSE
TEL.
CANADIEN NATIONAL

Canotage
Voile
Sports aquatiques
Plages tranquilles
Théâtre estival
Alpinisme
Boutiques de curiosités
Sites historiques
Banquets au homard
Terrains de golf
Courses de chevaux
Chasse
Côtes rocailleuses
Pêche

MAINE
... est un état enchanteur pour les vacances grâce à ses milliers de lacs encerclés de pins, ses 2,500 milles de littoral de *renommée mondiale*, ses montagnes et ses forêts de pins majestueux. Evitez les grandes routes encombrées et des chemins détournés et pittoresques vous conduiront à des sites enchanteurs que vous n'oublierez pas de sitôt. Visitez les forts historiques, les phares, les vieilles résidences célèbres et les merveilles naturelles constituées par le ressac résonnant dans les gouffres, les milles de terre désertique ou une chute d'eau dévalant d'une pente montagneuse. Le Maine où il y a tant à faire et à voir, vous offre de la

VARIETE pour
... vous faire passer des vacances dont la famille entière aura souvenance durant de longues années. Pratiquez la natation, le ski aquatique, les croisières en bateau ou la pêche d'un poisson *d'eau douce ou salée* qui constituera un record. Jouez votre partie de golf sur un terrain spacieux, ou prélassez-vous au soleil sur de vastes plages sablonneuses. Savourez la délicieuse nourriture du "Down East", le réputé homard du Maine, la tarte aux baies. Applaudissez les vedettes du Broadway au théâtre estival. Oui ! Vous et votre famille vous vous reposerez, vous vous [illegible] [illegible] au cours des chaudes [illegible] ensoleillées et des nuits fraîches et [illegible] dans le Maine. Demandez dès *maintenant* [illegible] de vacances [illegible] dans le Maine [illegible] et de

PLAISIR POUR LA FAMILLE
GRATUIT
GUIDE DE VACANCES VARIEES DANS LE MAINE
Collez ce coupon sur une carte postale et postez
SERVICE DE VACANCES DANS LE MAINE, 712 Gateway Circle, Portland, Maine
Nom
Adresse
Ville Etat
Les brochures suivantes m'intéressent:
VACANCES POUR LA FAMILLE ☐ Hôtel-villégiature ☐ Motel
Type de commodité désirée ☐ Campement ☐ Logement
PECHE ☐ en eau douce ☐ en eau salée CHASSE ☐ Oiseaux ☐ Cerfs
SAISON ☐ Printemps ☐ Eté ☐ Automne ☐ Hiver ☐ Matériel d'études scolaires
DEPARTEMENT de DEVELOPPEMENT ECONOMIQUE du MAINE

Croisière canadienne

Le bateau est votre hôtel durant toute la croisière

RYNDAM
Départ de MONTREAL et QUEBEC vers
LE SAGUENAY
GASPÉ
LES BERMUDES
NEW YORK
et retour par le pittoresque CANAL du CAP COD à votre point de départ
arrivée à:
QUEBEC le 9 août
MONTREAL le 10 août
15 jours de $295
26 Juillet
Croisière idéale pour les vacances d'été! Vous descendrez le St-Laurent, et explorerez en passant le grandiose Saguenay. Vous visiterez l'historique ville de Gaspé. Vous naviguerez dans la fraîcheur de l'Atlantique. Vous nagerez et ferez du cyclisme dans les paysages exotiques des Bermudes. Et vous pourrez aussi danser, festoyer et jouer à bord d'un des plus agréables navires de croisière, climatisé et muni de stabilisateurs antiroulis. Plus une agréable journée à New York.
VOYEZ VOTRE AGENCE DE VOYAGES
[illegible] "a well run ship"
Holland-America Line
Immeuble Dominion Square, 1010 ouest, rue Ste-Catherine
Montréal 2, UNiversité 6-[illegible]

Profitez de notre expérience et faites vos réservations sans frais supplémentaires à:
VOYAGES CLAUDE MICHEL INC.
100, carré d'Youville Quebec Tel.: LA 5-4877

LA LIAISON FRANÇAISE
75 D'AUTEUIL, QUEBEC
TEL.: LA 2-2601

La vie mondaine

(Suite de la page 5)

pectifs des mariés, placent les invités. A l'issue de la cérémonie religieuse une réception réunira les invités au Lac Beauport, après quoi les nouveaux époux partiront en automobile pour le lac Georges. Au départ, madame Desroches portera une robe de pure soie beige pâle avec empiècement et manches d'organza, un chapeau de même ton orné de fleurs d'organza, des accessoires beige pâle et une étole d'écureuil de Russie. A leur retour, les nouveaux époux résideront au lac St-Charles, où ils passeront la saison estivale.

En l'église Notre-Dame de St-Hyacinthe, M. l'abbé François Ménard, aumônier diocésain de la J.O.C., bénit ce matin, dans l'intimité, le mariage de mademoiselle Mariette Théroux, fille de M. et de madame Georges Théroux, de Saint-Hyacinthe, avec M. Guy LaHaye, notaire à Saint-Hyacinthe et Beloeil, fils de M. et de madame Albert LaHaye, de Sainte-Foy. M. Théroux accompagne sa fille et M. LaHaye sert de témoin à son fils. La cérémonie religieuse sera suivie d'une réception, après quoi les nouveaux époux partiront pour les chutes Niagara. A leur retour, le notaire et madame LaHaye résideront à Beloeil.

Madame Robert Therriault, bachelière en Droit de l'Université McGill, passe la fin de semaine à Montréal, où elle assistera à une réunion de la promotion 1950 de la faculté de Droit de cette université.

Mgr Joseph Lesnoux, p.d., v.f., curé de ville Ste-Marie, a béni dernièrement le mariage de Diane, fille de M. et de madame Dominique Lachance, avec M. Cyrille Dulac, fils de madame Viateur Dulac. Pour la circonstance, des glaïeuls blancs fleurissaient l'autel, le choeur et les bancs des invités. Pendant la messe, un programme de musique d'orgue, de violon, et de chant fut exécuté. Accompagnée de son père, la mariée portait une robe de satin Damas pure soie à jupe crinoline formant traîne cathédrale. Une petite couronne de perles retenait son voile de tulle illusion et elle tenait un bouquet colonial de stéphanotis. Madame Maurice Dulac, mesdemoiselles Micheline Giguère et Céline Chateauneuf, demoiselles d'honneur, étaient vêtues de robes de taffetas-faille "American Beauty" coiffées de petits beguins de même ton et leurs bouquets éventail étaient formés de fleurs blanches entourées de roses miniatures "American Beauty". MM. Marcel Chassé, André Giguère et Maurice Dulac agissaient comme garçons d'honneur; M. Roland Dulac servait de témoin à son frère. Madame Lachance, mère de la mariée, portait sous une cape d'écureuil canadien, une robe fourreau en peau de soie et dentelle Chantilly bleu Dior, un chapeau de même teinte et des roses jaunes au corsage. Madame Dulac, mère du marié, avait choisi une robe de satin Bianchini bleu parsemée de fleurs de velours et un chapeau d'organza de même nuance. Des accessoires assortis et une cape de vison saphir complétaient sa toilette. Un cocktail suivi d'un déjeuner réunit ensuite les invités, après quoi les nouveaux époux partirent pour un voyage en Europe, au cours duquel ils visiteront l'Angleterre, la France, la Belgique, l'Italie, l'Espagne et l'Allemagne. Au départ, madame Dulac portait un costume vieil or, un chapeau de paille brun havane et des accessoires de même teinte.

Maintien d'un ordre de déportation

Vancouver (PC) — L'appel dont s'était pourvue Mlle Irène Reorin en vue de faire révoquer l'ordre de déportation émis contre elle a été rejeté.

Le juge T. G. Norris de la Cour suprême de la Colombie-Britannique, qui a entendu la demande, a déclaré qu'il confirmait l'ordre de déportation émis par le ministre de la Citoyenneté et de l'Immigration, Mme Ellen Fairclough, et qu'il rejetait l'appel dont le but était de révoquer le mandat d'arrestation et l'ordre de déportation émis contre la requérante.

Votre travail à l'aiguille

par

Laura Wheeler

616

Voici un magnifique cadre ayant comme motifs des fleurs et autres motifs printaniers que vous ferez à l'aiguille. Ce cadre embellira n'importe quelle pièce de votre maison et il est très facile à faire.

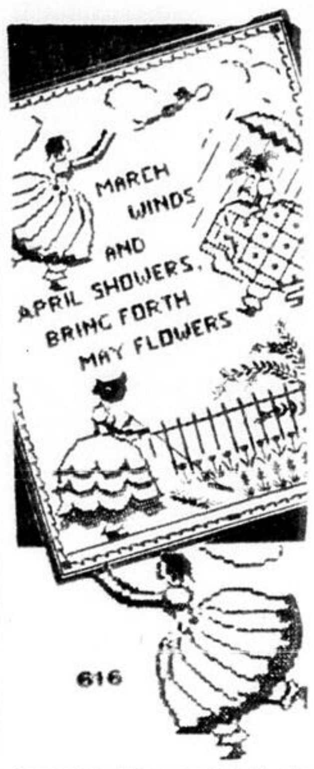

Ecrire lisiblement votre nom et votre adresse en mentionnant correctement le numéro du patron ainsi que la grandeur s'il y a lieu. Ne pas demander des mesures autres que celles spécifiées.

Adressez vos commandes comme suit:

SERVICE DES PATRONS
L'EVENEMENT-JOURNAL
QUEBEC, P. Q.

Prix: 50c

Seuls les mandats-poste et les chèques PAYABLES AU PAIR à Québec seront acceptés. Ne pas envoyer de monnaie ni de timbres-poste.

Les patrons offerts par notre journal ne sont pas échangeables et ne sont pas en vente à nos bureaux. Ils sont habituellement livrés dans un intervalle de 15 à 20 jours.

Nouvelles de la semaine

Par Joseph Macsween
de la Presse Canadienne

Résumé: Un avion d'espionnage américain survole la Russie. Conférence du Commonwealth à Londres et problème sud-africain. Exploit d'un sous-marin atomique américain. Barrette et Lesage font une tournée de discours d'élections dans le Québec.

L'avion espion

Survolant le territoire dans son réacté U-2, le pilote américain Francis G. Powers a été abattu par les Russes le 1er mai. Plus tard les Etats-Unis avouaient qu'il était en mission d'espionnage. Voici les événements qui, à ce propos, se sont déroulés toute la semaine.

Lundi: Le premier ministre russe avertit que les bases étrangères qui permettent aux avions américains de survoler et d'espionner la Russie seraient pulvérisées atomiquement.

Le secrétaire d'Etat Christian Herter réplique en disant que les envolées se continueraient à moins qu'il y ait changement dans l'attitude secrète de la Russie. Il soutient que les Etats-Unis et le monde libre doivent se protéger.

Mardi: Les Etats-Unis affirment qu'ils aideront leurs alliés s'ils sont attaqués par la Russie. Les Russes disent qu'il feront un procès à Powers pour espionnage.

Mercredi: Khrouchtchev exprime des doutes quant à la bienvenue à laquelle Eisenhower doit s'attendre s'il visite la Russie.

Et ce n'est pas tout !

Jeudi: Khrouchtchev, après un silence de 24 heures, déclare que toute nouvelle mission d'espionnage pourrait mener à la guerre.

Washington réplique que le survol de la Russie n'a d'autres buts que de se défendre.

Vendredi: La Norvège et le Pakistan protestent auprès des Etats-Unis à propos des envolées d'espionnage.

Le chef d'état-major de l'Armée de l'Air soviétique, K. A. Vershinine, contremande sa visite aux Etats-Unis.

Conférence du Commonwealth

Les premiers ministres du Commonwealth ont terminé leur conférence annuelle hier en émettant un communiqué où ils expriment leurs espoirs sur le désarmement à la conférence au sommet, laquelle s'ouvre lundi à Paris entre le président de Gaulle et les premiers ministres Khrouchtchev, Macmillan et Eisenhower.

Mais le point principal de ce communiqué est la reconnaissance implicite que la politique d'apartheid de l'Afrique du Sud a ouvert la première brèche dans toute l'histoire des conférences du Commonwealth.

Le premier ministre Diefenbaker, à l'instar de neuf autres premiers ministres, a adopté une résolution de compromis insistant sur la nécessité de bonnes relations au sein de l'association multi-raciale, mais renforçant par la même occasion le principe de non intervention dans les affaires domestiques de chaque pays membre. La question de décider si l'Afrique du Sud continuerait à faire partie du Commonwealth a été mise de côté jusqu'à ce que ce pays devienne une république.

Exploit d'un sous-marin

Le submersible atomique américain "Triton" a fait le tour du monde sous la surface des eaux en 83 jours et demi.

Le navire de 7,750 tonnes, mu par deux moteurs atomiques, a complété son voyage de 41,500 milles en revenant à la surface près de la côte du Delaware mardi dernier. Il transportait un équipage de 183 hommes.

Le "Triton" est revenu à la surface seulement deux fois au cours de ce voyage sans précédent. On avait dû transporter un membre de l'équipage gravement malade dans un hôpital de l'Uruguay; puis, le "Triton" s'était arrêté en Espagne pour rendre hommage à Ferdinand Magellan, qui le premier, fit le tour du monde.

Ce voyage rappelait quelque peu celui de l'explorateur du seizième siècle qui avait mis trois années à accomplir le périple, il y a 441 ans.

Au Québec

A mesure qu'approche le 22 juin, date des élections provinciales dans le Québec, les leaders de l'Union Nationale et du parti libéral fourbissent leurs armes et font une tournée de discours à travers la province.

Tous deux n'ont pas manqué d'exprimer leurs vues en ce qui a trait aux relations fédérales-provinciales.

A Granby, le premier ministre Barrette a déclaré vouloir entretenir des relations amicales et polies avec le pouvoir central.

Parlant le même soir à St-Georges de Beauce, M. Lesage a accusé M. Barrette de travailler la main dans la main avec M. Diefenbaker et a qualifié le gouvernement fédéral de "plus néfaste pour les agriculteurs du Québec". Il a dit qu'il y a menace de désintégration de "notre société canadienne-française", à moins que l'agriculture ne soit renforcée.

A la retraite

L'un des plus grands chirurgiens du cerveau au monde, le Dr Wilder Penfield de Montréal, âgé de 69 ans, a annoncé qu'il prend sa retraite et que "dorénavant la plume remplacera le scalpel".

Le Dr Penfield a l'intention, entre autres choses, d'écrire la biographie de feu le Dr Allan Gregg, directeur de la science médicale pour le compte de la Fondation Rockefeller, il y a 25 ans.

Le Dr Penfield a fait lui-même d'importantes découvertes. Il était membre de près de 40 associations médicales.

Perdu et retrouvé

Dimanche dernier prenaient fin quatre jours de recherches pour un enfant perdu dans la forêt, lorsque le petit Jean Beauchamp fut retrouvé près de sa demeure à l'Assomption. Le bambin de 3 ans avait erré dans la forêt pendant tout ce temps et, chose surprenante, il était en bonne condition physique lorsqu'il fut retrouvé par son père qui le croyait bel et bien mort.

MOUVEMENT DES NAVIRES

En montant

Escoumins, 122 — 09.10-13 George S. 10.40-13 Argull, Manchester Miller 13.00-14. Merlin 03.30-14. Irish Willow 16.00-13. Beaverlake 22.00-13.

Québec, 0 — Robert Mc Michael 09.45-13. Ramore Head 15.45-13. Sungate 16.15-13. Arr. 10.00-13 Pimpernell. Départ 12.20-13 Cap-Chat.

Grondines, 41 — 14.15-13 Vivipara.

Batiscan, 51 — 14.15-13 Keystone State. 12.00-13 R.C.N. Russel & Dredge. 11.00-13 J.H. Marie. 11-50-13 T.B.F. Départ 11.30-13 CMS Frontenac.

Trois-Rivières, 68 — Arr. 14.00-13 Aktion. Départ 11.30-13 Blue River. Pass. 12.50-13 Mont Joli. 12.00-13 North Voyageur. 12.15-13 Coastal Creek. 11.40-13 Veris. 12-20-13 Empress of England.

Sorel, 100 — 13.10-13 Homeric.

Cap St-Michel, 125 — 11.40-13 Lakeshell. 10.45-13 Imperial Sarnia.

Montréal, 139 — 10.55-13 Orleans. 11.10-13 Rockcliffe Hall. 11.15-13 Belvoir.

En descendant

Montréal, 139 — 10.40-13 St-Léon C.

Cap St-Michel, 125 — 10.15-13 James Norris.

Sorel, 100 — Arr. 12.25-13 CMS Safeguarder. 12.05-13 CMS Berthier. 10.45-13 Redwood.

Trois-Rivières, 68 — Arr. 11.45-13 Queda. Pass. 13.40-13 Gardenia. 12.30-13 Alex. T. Wood. 12.50-13 Annemarie.

Grondines, 41 — 13.20-13 Marion Moran. 12.30-13 Carinthia.

Québec — Arr. 11.30-13 Tugs Robert B (avec) Tug Mélanie Fair, Manoir & Foundation Vigilant. 10-00-13 Cap-Chat. Pass. 13.35-13 Martin B. 13.15-13 Zermatt.

St-Jean, 14 — 08.40-13 Cape Breton. 10.20-13 Irish Rose. 11.55-13 Thorsdrake.

Pointe Noire, 111 — 06.00-13 Marie Renée.

Les Escoumins, 122 — 13.27-13 Daphne.

Ouest de Montréal

Port Weller, 288 — 09.45-13 Innstein & Prescodoc. 11.30-13 Midland Prince.

Hornes Point, 192 — 11.30-13 Transmichigan.

Iroquois, 98 — 11.41-13 Dagan. 12.50-13 Bengazi & Albano.

Beauharnois, 27 — 11.15-13 Gienelg.

CE SOIR
7.45 à 7.59 P.M.
CFCM – TV
CANAL 4
VOYEZ ET ENTENDEZ
G. Bruchesi
M.P.
BEAUHARNOIS - SALABERRY
Louis Fortin
M.P.
MONTMAGNY - L'ISLET
J. N. Tremblay
M.P.
ROBERVAL
à l'émission
"Les Affaires de l'État"
Le Parti Progressiste-Conservateur

POLICE D'ASSURANCE et Certificat sur chaque DIAMANT. Vous pouvez économiser 50% sur votre BAGUE de FIANÇAILLES. Très grand choix.
50% d'Escompte
PETITE COMMUNION
PROFESSION DE FOI
Gros escomptes accordés sur: CHAPELETS, MONTRES, CROIX, BRACELETS, PARURES, BAGUES, etc.
RENE MARCOUX
CARRE JACQUES-CARTIER
365 DE LA COURONNE - LA 4-8722

L'UNION NATIONALE
au micro
DIMANCHE SOIR
5h.45 CHRC
LEVIS LORRAIN
Commentateur et publiciste

à la TV
L'HONORABLE
ANTONIO BARRETTE
PREMIER MINISTRE DE LA PROVINCE
parlera à
CFCM–TV, QUÉBEC
AUJOURD'HUI
à 5 hres 30 p.m.
Cette télémission vous est présentée sous les auspices de l'Union Nationale.

SERVICE $2.00
NIAGARA TV
Garantie 1 an Réparation à domicile 24 hrs par jour 7 jours par semaine Experts pour toutes marques
Réparation et Posage d'Antennes
LA 9-7653

$1. TV SERVICE
SERVICE RAPIDE
Réparations à domicile
Toutes marques
GARANTIE 1 AN
Techniciens licenciés
Royal TV Service
LA 5-4617

FIN DES VERS
AVEC
L'AIL EN SUPPOSITOIRES
Les suppositoires AIL-A-VER, contenant un extrait d'ail parfaitement dosé, débarrassent des vers en trois jours, sans aucun malaise.
Traitement complet
$1.25
Demandez les suppositoires AIL-A-VER aux pharmacies ou au
LABORATOIRE MARCHAND
St-Tite, Cté Champlain, P.Q.

KAMOURASKA
A VENDRE
Propriété
de feu Mme Oscar Pelletier avec ameublement complet.
S'adresser à P. Pelletier, 1947 Sheppard, Sillery, Québec.
Tél.: LA 7-3625

Ecoutez
M. Roger Roy, C.A.
Candidat libéral
du comté de Lévis
à la télévision
dimanche 6.20 à 6.30 p.m.
à C.F.C.M. TV

L'hon. ANTONIO BARRETTE
premier ministre du Québec
parlera à une
GRANDE ASSEMBLÉE
de
L'UNION NATIONALE
DIMANCHE 15 MAI
2 heures
à l'ARÉNA de DRUMMONDVILLE
L'assemblée sera sous la présidence conjointe de M. R.-O. Blanchard, maire de St-Germain de Grantham, préfet du comté, et de Mme Blanchard, et de plus de 15 maires et mairesses du comté de Drummond.
AUTRES ORATEURS
L'hon. ANTOINE RIVARD, c.r.
procureur général
ministre des Transports et Communications
L'hon. ANTONIO ELIE
ministre d'Etat
L'hon. WILFRID LABBÉ
ministre d'Etat
CAMILLE ROY
candidat de l'Union Nationale dans le comté de Nicolet
Dr CHARLES GOSSELIN
candidat de l'Union Nationale dans le comté de Richmond
ROBERT BERNARD
adjoint au ministre des Finances
candidat de l'Union Nationale dans le comté de Drummond
Les discours seront diffusés à partir de
3 h. 30
sur un réseau provincial de postes radiophoniques:
CHRC CJLR
QUEBEC
CKRS (St-Georges de Beauce) CKBM (Montmagny) CJBR (Rimouski)
CKAC (Montréal) CJMS (Montréal) CKVL (Montréal)
CHRD Drummondville; CJMT Chicoutimi; CFML Cornwall; CKVD Val d'Or; CJLM Joliette
CJSO Sorel; CKBS St-Hyacinthe; CHLT Sherbrooke; CFDA Victoriaville; CHEF Granby
CKRN Rouyn; CFGT Alma; CKLD Thetford-Mines; CJFP Rivière-du-Loup; CKTR Trois-Rivières
CHGB Ste-Anne de la Pocatière; CHRL Roberval; CKBL Matane; CKSM Shawinigan; CKLS Lasarre
CHLN Trois-Rivières; CHNC New Carlisle; CKVM Ville-Marie; CKCH Hull; CKRS Jonquière
CFLM La Tuque; CHAD Amos; CJAF Cabano; CKJL St-Jérôme; CHRS St-Jean
AUTRES ASSEMBLEES
ASBESTOS
LUNDI SOIR 16 MAI, 8 heures
à la radio: CHLT (Sherbrooke) 8 h. 30
ST-JEROME
MARDI SOIR 17 MAI, 8 heures
à la radio: CKJL (St-Jérôme) 8 h. 30
Org. Union Nationale

A LA TELEVISION

CFCM-TV, canal 4 - Québec
CKMI-TV, canal 5 - Québec
CHLT-TV, canal 7 - Sherbrooke

CFCM-TV Canal 4 - SAMEDI

9.30 Mire et musique
10.00 [illegible]
11.00 Domino
12.00 Mire
12.30 Mire et musique
1.25 [illegible]
1.30 [illegible]
2.00 Le Professeur [illegible]
2.30 Camp [illegible]
3.00 Images [illegible]
5.00 Le [illegible]
5.30 Emission Politique
6.00 [illegible]
6.30 Les nouvelles
6.40 Cinéfeuilleton
6.55 Nouvelles [illegible]
7.05 Les marchés internationaux
7.10 La météo
7.15 Court métrage
7.30 Emission Politique
7.45 Les Affaires de l'Etat
8.00 Court métrage
8.30 La clé des [illegible]
9.00 Billet de faveur
10.30 Frère Jacques
10.45 Vie de chien
11.15 Téléjournal
11.30 Nouvelles sportives
11.36 Télépolicier
12.07 Cinéma du Samedi soir

CFCM-TV Canal 4 - DIMANCHE

[illegible]

CKMI-TV Canal 5 - SAMEDI

[illegible]

CKMI-TV Canal 5 - DIMANCHE

[illegible]

CHLT-TV Canal 7 - SAMEDI

[illegible]

CHLT-TV — Canal 7 — Dimanche

9.00 Sacred Heart
9.28 Bulletin de nouvelles
9.30 Messe à la Basilique
10.30 Living Word
11.00 La messe
11.30 Le Jour de Dieu
11.30 Aurore du Monde
12.00 Actualités de la semaine
[illegible]

HORAIRE SUJET A CHANGEMENTS

Macmillan joint un sourire à son salut de la main, devant le no 10 de la Downing Street.

Les QUATRE du "SOMMET"

Quatre hommes remarquables — totalisant 270 années d'âge — attendent l'ascension du "Sommet" qui décidera de l'avenir de plusieurs milliers de leurs cadets.

Le président Eisenhower aura 70 ans en octobre; le président de la Ve République française, Charles André Joseph-Marie de Gaulle, fêtera son 70e anniversaire en novembre; le premier ministre britannique, Harold Macmillan et le premier ministre soviétique, Nikita Khrouchtchev, ont eu 66 ans récemment.

Eisenhower, Macmillan et de Gaulle se soucient de leur repos. Ils essayent d'en prendre le plus possible. Ils se couchent habituellement entre 10 heures 30 et 11 heures du soir, et se lèvent à l'aube. Pour sa part, Khrouchtchev dîne plus tard et prolonge son sommeil. Ils boivent très peu chacun. Macmillan est le seul qui fume. Il aime le cigare à l'arôme de porto. Eisenhower prend des repas légers. Les autres mangent relativement plus. C'est le président Eisenhower qui fait le plus d'exercices. Il joue au golf chaque fois que l'occasion se présente. De Gaulle et Khrouchtchev recherchent leur détente dans de courtes vacances; de Gaulle dans sa maison de campagne à l'est de son pays et Khrouchtchev dans sa dacha sur les rives de la mer Noire. Macmillan joue au golf et va à la chasse, mais peu souvent.

Eisenhower et de Gaulle ont participé aux deux guerres mondiales. Macmillan a été blessé à trois reprises au cours de la première grande guerre, et a aidé son gouvernement par ses efforts directs durant le deuxième conflit mondial. Khrouchtchev a été membre du conseil militaire à Stalingrad au cours de la guerre 1940-45.

Ils sont mariés et grands-pères tous les quatre.

Eisenhower penche sur sa table de travail à la Maison Blanche.

Khrouchtchev examine, d'un air pensif, une maquette d'avion, dans son bureau au Kremlin . . .

. . . tandis que de Gaulle semble preoccupé lorsqu'il quitte l'Elysée.

Avec le sourire qui lui est familier et ses manières amicales, Eisenhower accueille un ami d'enfance à Abilene.

Les Londoniens ont attendu durant de longues heures pour voir de près le sourire de Macmillan et recevoir une poignée de main.

Pour une rare fois, un sourire a effleuré les lèvres du président de Gaulle devant la foule de Calais au cours d'une visite en cette ville.

Khrouchtchev reçoit les regards heureux de fermiers de Kirghis qui présentent leurs agneaux au cours d'une inspection.

Eisenhower s'entretient avec des parachutistes quelques instants avant leur départ pour le débarquement en Europe, le 6 juin 1944.

Macmillan fait ses valises avant son départ pour l'Afrique où il remplira les fonctions de ministre britannique aux quartiers généraux des Alliés. Ceci se passait en 1942.

Le général de Gaulle inspecte ses troupes de la France Libre en 1940 au cours d'une cérémonie à Londres.

Khrouchtchev avec des troupes de l'Armée rouge en 1942. En sa qualité de membre du conseil militaire pour Stalingrad, il occupe le rang de lieutenant-général.

Le président Eisenhower et des membres de sa famille sur le perron de l'église presbytérienne de Gettysburg en Pennsylvanie. A leurs côtés, le révérend Robert [illegible]

Macmillan et de Gaulle accompagnés de leurs épouses en France. Les Macmillan ont quatre enfants, treize petits-enfants. Les de Gaulle ont un fils, une fille et trois petits-enfants.

Khrouchtchev est un grand-père adulé ainsi que le témoigne cette photo prise peu avant son départ pour les États-Unis, l'automne dernier.

Nouveau sommet des exportations canadiennes au premier trimestre 1960

Nos exportations ont atteint près de $1,300,000,000 au 1er trimestre

Les exportations de produits canadiens ont atteint $1,260,700,000 durant le premier trimestre de 1960 et les réexportations, $30,800,000; telles sont les données publiées par le B.F.S. Ces chiffres confirment le chiffre provisoire du 29 avril, qui établissait les exportations du premier trimestre à $1,291,500,000.

Les exportations en janvier-mars 1960 étaient supérieures de 22.9 p. 100 à celles d'un an auparavant et marquaient un sommet pour cette période. Comme le prix moyen d'exportation n'a que peu augmenté, presque toute l'augmentation du trimestre peut être attribuée à une augmentation du volume physique des exportations.

En mars, les exportations ont atteint 429 millions de dollars, soit une augmentation de 15.9 p. 100 sur un an plus tôt, au regard d'augmentations de 33.8 p. 100 en février et de 20.5 p. 100 en janvier 1960. Les gains du premier trimestre prolongeaient la série ininterrompue d'augmentations mensuelles commencée en septembre 1959. En mars, les réexportations ont marqué $10,500,000, soit une baisse de 4.5 p. 100, au regard d'un gain de 20.3 p. 100 pour le premier trimestre par rapport à un an plus tôt.

De 1959 à 1960, la part des exportations canadiennes du premier trimestre aux Etats-Unis a baissé de 61.1 à 58.8 p. 100 et celle aux pays du Commonwealth (autres que le Royaume-Uni) de 6.2 à 5.5 p. 100. Par contre, la part achetée par le Royaume-Uni a monté de 15.7 à 16.5 p. 100, et celle des autres pays de 17 à 19.2 p. 100. Parmi ce dernier groupe, l'Europe a augmenté ses achats, mais l'Amérique centrale et du Sud et les Antilles ont diminué les leurs.

Chaque groupe principal de denrées a marqué une hausse de la valeur des exportations; la plus forte augmentation relative et absolue a été enregistrée par les métaux non ferreux. Parmi les principales denrées, les laminés ont triplé de valeur et le cuivre a plus que doublé. L'aluminium, le nickel, le tabac, les machines non agricoles et les pétroles ont aussi accusé des avances importantes; le papier-journal, le bois d'oeuvre et de dimension, le zinc et les engrais ont marqué de bonnes avances; et la pâte de bois, l'uranium, l'amiante et les boissons alcoolisées ont augmenté moins sensiblement. Par contre, les sorties de blé ont diminué, ainsi que les machines et l'outillage agricoles, le poisson et produits de la pêche, les semences et les céréales autres que le blé.

Les Etats-Unis ont acheté pour $741,700,000 de produits canadiens durant le premier trimestre de 1960, soit un chiffre record pour le trimestre et une avance de 18.3 p. 100 sur un an plus tôt. Les mouvements des denrées ont été très semblables à ceux de l'ensemble des exportations. Les exportations de laminés ont passé d'un à 16 millions et celles de cuivre ont presque quintuplé. Les sorties de nickel et d'aluminium ont marqué une hausse importante, mais à un taux d'augmentation moins élevé que pour l'ensemble des pays. Les moteurs et chaudières, les bestiaux et les fourrures ont aussi accusé des gains importants.

Les exportations au Royaume-Uni, au cours du premier trimestre de 1960, ont monté de 29.3 p. 100, pour établir le record d'après-guerre de cette période ($207,900,000). Parmi les principales exportations, celles de nickel se sont accrues plus de huit fois en valeur; les exportations de cuivre, de tabac, de bois d'oeuvre et de dimension, de papier-journal et de pâte de bois ont aussi considérablement augmenté. Mais les exportations de blé ont diminué d'environ 25 p. 100 et celles d'uranium ont également fléchi.

Fonds mutuels

Séance du 13 mai 1960

Cours fournis par A. M. Kidder & Co. et transmis par la Presse Canadienne

Titres	Offre	Dem.
All Cdn Com	6.87	7.47
All Cdn Div	5.42	5.89
American Growth Fund	7.50	8.17
Beaubran Corp	27.03	29.35
Canadian Investment Fund	8.38	9.19
Canafund Co Ltd	33.39	35.06
Champion Mut Fund of Cda	5.20	5.72
Commonwealth Inter Corp	7.76	8.53
Corporate Investors	8.44	9.22
Diversified Inc Shs Series "B"	3.65	4.00
Dividend Shares	2.80	3.07
Dominion Equity Inv Ltd	14.05	14.36
First Oil	339	371
Fonds Collectif "A"	5.06	5.43
Fonds Collectif "B"	5.21	5.54
Fonds Collectif "C"	5.04	5.48
Group Inc	3.46	3.78
Groupe Sélectif "A"	5.00	5.45
Grouped Income Accum	5.08	5.58
Growth Oil & Gas	6.13	6.44
Investors Growth Fund	5.67	6.13
Investors Mutual of Cda	10.56	11.42
Investors Mutual of Cda	12.85	13.57
Leverage Fund	6.15	6.76
Mutual Accumulating Fund	6.94	7.58
Mutual Income Fund	4.59	5.02
North Amer Fund of Cda Ltd	7.95	8.64
Prêt et Revenu Mutuel	4.85	5.30
Regent Fund Ltd	4.64	5.10
Radisson R I	4.17	4.58
Savings Invest Mut of Cda	4.85	5.30
Supervised Amer Fund	6.77	6.84
Supervised Exec 1955	36.31	....
Supervised Exec 1956	29.77	....
Supervised Exec 1957	5.10	....
Supervised Exec 1958	5.39	5.44
Supervised Growth Fund	1.56	1.58
Supervised Income Fund	3.77	3.81
(x) Television Electronics	7.50	8.19
Timed Investment Fund	5.25	5.67
United Accumulative Fund	13.58	14.76

(x)En monnaie américaine

FONDS AMERICAINS

Titres	Offre	Dem.
Affil Fund Inc	7.05	7.62
American Bus Shares	4.04	4.32
Boston Fund	16.57	17.91
Bullock Fund	12.01	13.17
Group Sec Auto	8.80	9.63
Group Sec Rail	8.77	9.61
Group Sec Steel	8.63	9.46
Keystone Cust B-3	15.71	17.14
Keystone Cust B-4	9.40	10.26
Keystone Cus K-1	8.77	9.58
Keystone Cust K-2	14.18	15.47
Mass Inv Growth Stock	14.04	15.18
Wellington Fund	13.64	14.87

AVIS LEGAL

CANADA,
PROVINCE DE QUEBEC,
DISTRICT DE QUEBEC,
DANS LA COUR SUPERIEURE
No 102-904
ROGER G. TAILLON,
Demandeur
vs
JEAN-ALBERT BOUCHARD,
Défendeur

AVIS PUBLIC est donné que les biens meubles et effets du défendeur, saisis en cette cause en vertu d'un bref de Saisie-Gagerie seront vendus en justice en vertu d'un Bref Venditioni-Exponas, à dix heures de l'avant-midi, ce 24e jour de mai 1960, au No 1990, 18e Rue, Québec.

Les dits biens meubles et effets consistant en: Télévision, radio.

Le tout sera vendu suivant la loi.
QUEBEC, 14 mai 1960
J. SENECHAL,
H.C.S.
Tél.: MO 3-7653.

AVIS LEGAL

CANADA,
PROVINCE DE QUEBEC,
DISTRICT DE QUEBEC,
DANS LA COUR DE MAGISTRAT
No 229-701
EMILE CHAMPAGNE,
Demandeur
vs
VICTOR POIRIER
Défendeur

AVIS PUBLIC est donné que les biens meubles et effets du défendeur saisis en cette cause en vertu d'un bref de Fieri-Facias seront vendus en justice en vertu du dit bref, à dix heures de l'avant-midi, ce 24e jour de mai, 1960, au No 1990, 18e, Rue, Québec.

Les dits biens meubles et effets consistant en: Machine à coudre électrique.

Le tout sera vendu suivant la loi.
QUEBEC, 14 mai 1960
J. SENECHAL,
H.C.S.
Tél.: MO 3-7653.

CANADA,
PROVINCE DE QUEBEC,
DISTRICT DE QUEBEC
DANS LA COUR DE MAGISTRAT
No 234-549
PHILIPPE LORD,
Demandeur,
vs
ARMAND BLAIS,
Défendeur,

AVIS LEGAL

AVIS PUBLIC est par le présent donné que les biens meubles et effets du défendeur, saisis en cette cause seront vendus en justice, par encan public, le 25e jour de mai 1960 à dix heures de l'avant-midi, à 621 Ste-Thérèse, Québec.

Lesdits biens consistent en: Télévision, radio, table, etc.

Le tout sera vendu suivant la loi.
QUUEBEC 14 mai 1960
JEAN BELLAVANCE,
H.C.S.

CANADA
PROVINCE DE QUEBEC
DISTRICT DE QUEBEC
No 241-531
COUR DU MAGISTRAT
EMILE DUSSAULT
Demandeur
—vs—
LEOPOLD JOLICOEUR
Défendeur

Prenez avis par la présente que les biens meubles et effets saisis en cette cause en vertu d'un Fieri Facias de Bonis de la Cour du Magistrat seront vendus par ENCAN PUBLIC le 24 mai 1960 à 10 heures de l'avant-midi à 150 des Cèdres.

Les biens meubles et effets consistent à un lot de bois de contruction, etc., etc.

Le tout sera vendu suivant la loi.
Québec, 14 mai 1960.
RAY. LABRIE H.C.S.

AVIS D'ENCAN
RE : ST-PIERRE ET FILS LTEE (en faillite)
M. St-Louis, Syndic
PRODUITS DE PAPIER - JOUETS
BICYCLES - EQUIPEMENT
FOURNITURES DE BUREAUX - CAMION
A être vendus
PAR ENCAN PUBLIC
(lots en détail et sans réserve)
SUR LES LIEUX A
1685 RUE ROYALE, TROIS-RIVIERES, QUE.
MERCREDI, 18 MAI, 1960, A 10 h. 30 A.M.

PRODUITS DE PAPIER
Contenants, gobelets, Kleenex, Kotex, Modess, Papier de toilette, serviettes de table, essuie-mains, gommes, cartes à jouer, papier ciré, ruban gommé, crayons, papier pour machines à additionner, cellophane, gobelets coniques, rouleaux et sacs de polyéthylène, papier gommé, papier de soie, sacs fourre-tout, papier kraft, sacs bruns, corde plymouth, Face-Elle, papier d'épingles, étiquettes, sacs d'expédition, cabarets, lampes électriques, fusibles, encre Waterman, plumes, crayons, montres Timex, etc, etc.

JOUETS
Camions, phonographes, balles de caoutchouc, caméras, instruments de musique, jeux Mecano, poupées, pistolets, animaux rembourrés, jeux de dards, jeux, automobiles, jouets gonflables, livres, bateaux, jeux de badminton, passe-temps Revell, etc., etc.

BICYCLES
Tricycles, bicycles pour garçonnets et fillettes, jeux de gymnase, traînes, voiturettes, traîneaux, etc.

FOURNITURES DE BUREAUX
Pupitres, filières, système Audio Vox, fixtures murales, montres, machines à additionner, clavigraphes, machine à chèques, balances, machine à factures, brocheuses, machines à papier gommé, etc., etc.

CAMION
Camionnette Chevrolet 1955

L'INVENTAIRE SE MONTE A ENVIRON $55,000.00
On pourra visiter
MARDI, 17 MAI, 1960, DE 9 a.m. à 6 p.m.
Conditions : comptant ou chèque certifié
M. GOLDSMITH & CO. LTD.
ENCANTEURS — LIQUIDATEURS — EVALUATEURS
MONTREAL, P.Q. — UN 6-5801

Emission vendue par Rimouski

La ville de Rimouski, dans le comté de Rimouski, a vendu $960,000 d'obligations en séries vingt ans. L'émission fut adjugée à un syndicat composé de Garneau, Boulanger Ltée, L. G. Beaubien & Cie Ltée, Clément Guimont Inc., J.-E. Laflamme Ltée, Grenier, Ruel & Cie Inc., La Corporation de Prêts de Québec, Oscar Dubé & Cie Inc., J.-T. Gendron Inc., Banque Provinciale du Canada, et Jacques Légaré & Cie Ltée, qui offre un prix de $97.16 pour des titres à 6 p. 100, 1961-80. Le coût moyen net de cette fiance revient donc à 6.359 p. 100.

La corporation était venue précédemment sur le marché en juin de l'an passé, lors de la vente d'une émission de $77,000 à 5½ p. 100, 11 ans, au prix de 98.12 soit à un coût net de 5.840 p.100.

Brèves nouvelles des corporations

Ventes accrues de l'Aluminium Ltd.

Le produit des ventes et les revenus d'exploitation de l'Aluminium Limited et de ses filiales consolidées pour le premier trimestre de 1960 s'établissent à $124,632,000, a annoncé la Compagnie, soit une augmentation de 31 pour cent sur les $95,100,000 du trimestre correspondant de 1959. Le coût des marchandises vendues et les frais d'exploitation ont été de $81,971,000, en hausse sur le chiffre de $62,908,000 du premier trimestre de 1959.

Les bénéfices nets consolidés pour le premier trimestre clos le 31 mars s'élèvent à $8,804,000, soit 29 cents par action, à rapprocher de $2,310,000, soit 8 cents par action, pour le trimestre correspondant de 1959 dont le résultat avait été le moins favorable des dernières années. Les ventes consolidées d'aluminium sous toutes formes atteignirent le chiffre déjà annoncé de 180,000 tonnes contre 124,000 tonnes pour le premier trimestre de 1959.

Aluminum Company of Canada, Limited (Alcan), dont les comptes sont consolidés avec ceux de l'Aluminium Limited, annonce qu'elle a enregistré pour le premier trimestre de 1960 des bénéfices nets s'établissant à $4,861,424 à rapprocher d'une perte de $913,106 pour le premier trimestre de 1959.

Shawinigan Power gagne davantage

Les trois premiers mois de 1960 ont produit, pour les compagnies Shawinigan Water and Power, St. Maurice Power et Southern Canada Power, un bénéfice net consolidé de $3,137,783, soit 40 cents l'action sur les 7,826,248 actions de la Shawinigan en circulation le 31 mars. La période correspondante de l'an dernier avait produit un bénéfice net de $2,700,156 ou de 35.7 cents l'action sur 7,553,932 actions en circulation. Les ventes d'électricité marquent une avance de 8.2 pour cent qui les porte à $20,443,576.

La constante progression de la demande d'électricité à Québec et dans la région a rendu nécessaire une seconde station terminus. La Shawinigan Engineering en a entrepris la construction qu'elle prévoit terminer le printemps prochain. La Shawinigan Engineering s'est en outre occupée de plusieurs projets: études techniques sur le cours supérieur du St-Maurice, agrandissement de la station terminus de Sorel, préparation d'un rapport sur l'établissement projeté du réacteur nucléaire de Whiteshell, au Manitoba, et derniers essais des installations nucléaires Canada-Inde près de Bombay.

Le bénéfice net de Shawinigan Chemicals Ltd. pour le premier trimestre 1960 est légèrement supérieur à celui de la période correspondante de l'an dernier, et tous les indices portent à croire qu'il manifestera la même tendance dans le second trimestre. L'usine de cyanure de soude en cours de réalisation à Shawinigan-Est sera bientôt terminée et l'on prévoit la mettre en service vers le milieu de l'année.

Reitman's (Canada) et ses activités

Durant le premier trimestre qui a commencé le 1er février les ventes de Reitman's (Canada) Limited ont augmenté de 23 pour cent par rapport à l'an dernier, a déclaré M. Louis Reitman, pré-

(Suite à la page 17, 7e col.)

Aux Relations Extérieures

On annonce la nomination de M. Jean-Jacques Gagnon au poste de Conseiller en Relations Extérieures de la Compagnie Maltais Ltée. Monsieur Gagnon était antérieurement attaché à la firme A. Maltais & Associés.

REVUE DES MARCHES MOBILIERS

New York (PA) - Les titres de premier choix ont gagné du terrain hier, alors que le marché s'est maintenu à la hausse au milieu de la plus forte activité enregistrée depuis plus de deux mois. Le virement a été de 3,750,000 actions au regard de 3,220,000, jeudi. Les valeurs sidérurgiques, les automobiles et les électroniques ont pris la vedette. La moyenne que la Presse Associée établit pour 60 valeurs a monté de 1.80 à 213.00. San Diego Impérial a été le stock le plus en demande, montant de 5-8 à 9 1-4 sur un déplacement de 114,500 actions. Les avionneries, les chemins de fer, les produits chimiques et les métaux communs ont gagné du terrain. Par contre, les pétroles et les tabacs ont décliné. La Bourse Américaine, dont le virement a été de 1,330,000 actions, a progressé. Le marché des valeurs canadiennes a fait bonne contenance.

X —X— X

Montréal (PC) - La Bourse de Montréal et la Bourse Canadienne ont progressé hier au milieu d'une activité modérée. Dans le compartiment des mines, Kerr-Addison et Steep Rock ont gagné du terrain. Les affaires ont porté sur 84,200 valeurs industrielles et sur 204,700 actions minières et pétrolières.

X —X— X

Toronto (PC) - Le marché a connu hier sa meilleure journée depuis un mois, alors que les valeurs industrielles ont gagné plus de trois points à l'indice. Les pétroles et les métaux communs ont gagné du terrain, tandis que les mines d'or ont légèrement fléchi. Le virement a été de 1,449,000 actions au regard de 1,701,000, jeudi. Les valeurs sidérurgiques, les banques et les papeteries ont été l'objet d'une bonne demande.

Marché calme des obligations

Montréal (PC) - Quelques émissions des compagnies d'uranium ont accaparé l'attention hier sur le marché des obligations. Stanrock a grimpé de 7 points pour fermer à 103 off. tandis que Stanleigh s'est raffermi d'un point. Le regain d'activité de Stanrock n'est pas étranger à la nouvelle selon laquelle l'offre de Rio Tinto pour le contrat de Stanrock avait été acceptée. Les autres émissions industrielles étaient inchangées. Les obligations du fédéral et des provinces étaient également calmes. Les investisseurs dans les valeurs de tout repos attendent apparemment les développements qui surgiront lundi prochain en marge d'une nouvelle finance fédérale.

New York (PA) - Les obligations des corporations et les émissions étrangères payables en dollars n'affichaient aucune tendance concluante hier sur la place locale.

BOURSE DE MONTREAL

Cours transmis par la Presse Canadienne

Séance du 13 mai 1960

Remarque: Les chiffres sont exprimés en cents à moins d'indications contraires. Le chiffre indiqué dans la dernière colonne représente la variation d'une fermeture à l'autre.

z pour lots incomplets
d ex-dividende
r ex-droits
w ex-warrants
h nouveau haut
L nouveau bas

Titres	Ventes	Haut	Bas	Ferm	Chan
Abitibi	1000	$39⅜	39¼	39¼	
Acad Atl A	150	$19	19	19	— 1
Algoma	300	$33⅞	33½	33¾	+ ½
Asbestos	145	$26	26	26	— ¼
Atlas Steel	225	$23½	23½	23½	— ½
Bank Mont	1409	$51⅜	50¾	51⅜	+ ⅜
Bank NS	170	$61¼	61	61¼	+ ¼
Banq CN	75	$50	50	50	— ½
Banq PC	35	$35	35	35	+ 1
Bath Pw B	75	$31	30¾	31	+ ¼
Bell Phon	2482	$44¾	44½	44½	
Bw Cr 5½p	z20	$48¼	48¼	48¼	
Bw Mr pr	50	$47	47	47	— ¼
Brazil	407	365	355	365	—15
BA Bk N	95	$51	51	51	— ¼
BA Oil	650	$29⅜	29⅜	29⅜	— ⅜
BCE 4½pr	100	$41	41	41	+ 1
BCE 5½pr	50	$49½	49½	49½	
BC Forest	100	$12	12	12	— ⅛
BC Power	625	$32	32	32	
Brown	141	$14½	14½	14½	
Build Prd	975	$31	31	31	— ¼
Cal Pow	100	$19¼	19¼	19¼	
Cal Pw 5p	475	$98	98	98	
Can Cem	1806	$28	27¾	28	+ ½
Can Cm pr	1624	$25	25	25	
Can Iron	300	$20½	20½	20½	— ½
CSL	150	$41½	41½	41½	
C Aviation	1995	$17	15	17	— 2
C Bnk Cm	1060	$50½	50	50½	— ¼
C Brew	2493	$35¼	34½	35¼	— ¼
CBAI B wt	200	410	410	410	
C Cel	1140	$19½	19½	19½	
C Fairbks A	100	$9	9	9	— ¼
C Husky	200	585	585	585	+10
CIL	260	$13¼	13¼	13¼	
C Int Pow	505	$14½	14½	14½	— ½
[illegible]	[illegible]	[illegible]	[illegible]	[illegible]	[illegible]
Fam Play	z25	$19¼	19¼	19¼	
Foundation	z55	$9¾	9¾	9¾	
Fraser	120	$26¼	26¼	26¼	— ⅛
Frosst A	z25	$14	14	14	
Gatineau	225	$34¾	34¾	34¾	+ ½
Gn Dynam	175	$41¼	42¼	42¼	+ 5
Gen Motors	200	$43⅜	43	43⅜	
Hom Oil A	200	910	910	910	+60
Hom Oil B	z25	825	825	825	
Horne Pitfd	100	330	330	330	—20
H Smith	145	$36¾	36½	36½	— ¼
Hud Bay	240	$46½	45¾	46½	+ 1¾
Hand Andy	100	$14¼	14¼	14¼	
Imp Bnk	z10	$54½	54½	54½	
Imp Inv A	476	$9⅝	9½	9⅝	— ⅛
Imp In 1 40p	75	$21	21	21	
Imp Oil	399	$32⅛	31¾	31¾	+ ¾
Imp Tob	390	$12⅛	12	12	
Ind Accep	685	$35¾	35¼	35¾	— ½
Int Bronze	z75	$14	14	14	
Int Bronz p	z25	$22	22	22	
Int Nickel	2781	$52¼	51½	52¼	+ 1¼
Int Paper	z12	$98	98	98	
Int Util	290	$33½	33½	33½	
Int Util pr	155	$38¾	38¾	38¾	
Interpv Pl	405	$55¾	55½	55¾	— ¼
Iroq Gl pr	200	$12½	12½	12½	— ½
Laura Sec	50	$28	28	28	+ ⅜
MB & PR	3690	$15¾	15⅛	15¾	+ ⅝
Mass Fer	295	$9⅜	9¼	9⅜	+ ¼
Mass F 5½p	z20	$98	98	98	
Mtch Rob A	50	$13	13	13	+ 2
Molson A	z100	$22¾	22½	22½	
Molson B	z125	$22⅜	22⅜	22⅜	
Molson pr	62	$40½	40½	40½	— ½
Mtl Loco	350	$16⅛	16	16	+ ½
Nat Stl C	500	$15¼	15	15	— 1¼
Noranda	385	$39⅜	39	39⅜	— ⅜
NS Light	1125	$13½	13¼	13½	
Ogilvie	35	$42½	42½	42½	— ½
Pac P wt	200	650	650	650	—50
Page Hr	380	$25⅛	25¾	25¾	— ¼
Price Br	175	$42	42	42	— ¼
Prv Trans	z120	$14½	14½	14½	
Que N Gas	401	$13	12¾	13	— ¼
Q N Gas U	75	$74¼	74¼	74¼	— ¼
Que Pow	z3	$34½	34½	34½	
Rec AV C	1450	$5⅛	5	5⅛	— ¼
Rolland A	425	$34	34	34	— ½
Royal Bnk	294	$68⅜	68½	68⅜	— ⅜
Royl Bk	3640	270	267	270	— 2
Royalite	200	750	750	750	— 5
Stl Cn A	1000	$12	12	12	
Stl Corp	1260	$17¼	17	17¼	— ¼
[illegible]	[illegible]	[illegible]	[illegible]	[illegible]	[illegible]
Sobeys Str	z10	$10½	10½	10½	
Soca	700	170	170	170	
T Fin A	120	$36⅞	36½	36½	+ ¼
Trans Mt	545	$8⅞	8⅞	8⅞	
Union Gas	300	$13⅞	13⅞	13⅞	
U Prn Prp	4600	200	200	200	
Waterman	1000	5½	5½	5½	
Westel	415	$17½	16	17½	+ 1½

BOURSE CANADIENNE

Titres	Ventes	Haut	Bas	Ferm	Chan
Abitca	[illegible]	[illegible]	[illegible]	[illegible]	
Ang Nfld	[illegible]	[illegible]	[illegible]	[illegible]	
Beld Crt	[illegible]	[illegible]	[illegible]	[illegible]	
C Dm S	[illegible]	[illegible]	[illegible]	[illegible]	
C Collier	[illegible]	[illegible]	[illegible]	[illegible]	
C Ingers	[illegible]	[illegible]	[illegible]	[illegible]	
C Power	[illegible]	[illegible]	[illegible]	[illegible]	
Cons Pap	[illegible]	[illegible]	[illegible]	[illegible]	
Dalfems	[illegible]	[illegible]	[illegible]	[illegible]	
David F	[illegible]	[illegible]	[illegible]	[illegible]	
D Eng	[illegible]	[illegible]	[illegible]	[illegible]	
D Oilclo	[illegible]	[illegible]	[illegible]	[illegible]	
Int C Ch	[illegible]	[illegible]	[illegible]	[illegible]	
Kelly DA	[illegible]	[illegible]	[illegible]	[illegible]	
Mex LP	[illegible]	[illegible]	[illegible]	[illegible]	
Moore	[illegible]	[illegible]	[illegible]	[illegible]	
Pow Cor	[illegible]	[illegible]	[illegible]	[illegible]	
Pw Cor	[illegible]	[illegible]	[illegible]	[illegible]	
Que Pho	[illegible]	[illegible]	[illegible]	[illegible]	
Shp & S	[illegible]	[illegible]	[illegible]	[illegible]	

MINES ET HUILES

Titres	Ventes	Haut	Bas	Ferm	Chan
Anacon	1000	[illegible]	[illegible]	[illegible]	
Arno	1500	4	4	4	
Augustus	1422	[illegible]	[illegible]	[illegible]	
Aumaque	1500	9	9	9	
Atlas Tel	56800	53	50	52	
Bateman	7000	22	[illegible]	22	
Beatrice	1000	[illegible]	[illegible]	[illegible]	
Belcenasse	1000	30	30	30	
Bevcon	2800	16	15½	16	
Burnt Hill	2060	15	15	15	+ 1½
Camp Chib	550	540	540	540	+15
C Homestd	750	75	75	75	+ 6
Canalask	1000	5	5	5	
Canorama	6870	51	49	50	+ 1
Cartier Q	546	12	12	12	
Cn D Rio	1200	520	510	520	+15
Chemalloy	3480	212	207	[illegible]	
Chib Cpr	8000	12	9	12	
Cleveland	3000	7½	7½	7½	
Cn Nw Pr	200	8	8	8	
[illegible]	[illegible]	[illegible]	[illegible]	[illegible]	[illegible]
NA Br M	1000	58	58	58	
Obalski	1000	11	11	11	+ 1½
Opemiska	400	650	650	650	
Orchan	800	125	125	125	
Pennbec	3000	11	11	11	
Pitt Gold	1000	3½	3½	3½	
Portage	500	47	47	47	
Qu Cobalt	4900	[illegible]	[illegible]	[illegible]	+10
Que Lith	200	258	258	258	
Qu Smelt	1500	[illegible]	[illegible]	[illegible]	
St Lw Rv	950	565	560	565	+10
Sherritt	200	276	275	276	
S Dufault	27500	22	22	22	
Steep R	650	890	880	890	+20
Tazin	1000	8	8	8	
Tib Expl	2000	5	5	5	+ 1
Titan	1000	21	21	21	+ 1
U Asbestos	200	370	370	370	+15
Vanguard	2500	41	40	40	— 1
Ventures	200	$23½	23¼	23½	
Virginia	2000	7	7	7	

Volume des ventes, 291,700 actions comprenant 84,000 industrielles et 207,700 minières.

Bourse Américaine

Cours fournis par A.M. Kidder & Co. et transmis par la Presse Canadienne

Séance du 13 mai 1960

Titres	Haut	Bas	Ferm
Amer Petrol A	6	5¾	6
Atlas Corp wts	[illegible]	[illegible]	[illegible]
Atlas Pln	16	15⅞	15⅞
Cenco Instruments	40	38⅞	39
Con Smelt	18⅞	18	18⅞
Creole	33½	33	33¼
Fairchild Camera	156¼	152⅛	152¼
Gen Develop	14½	14¼	14½
Mass Ferg	9¼	9⅛	9¼
Molybdenum	51⅞	49⅞	50⅞
Ogden	21⅞	20⅞	21
Reeves Sound	9	8⅞	9
Tri Cont wts	21⅞	21¼	21½
Univ Control	14	13⅞	13⅞
Brazilian	3⅞	3⅞	3⅞

Valeurs étrangères

A NEW YORK

Séance du 13 mai 1960

Cours fournis par A. M. Kidder & Co. et transmis par la Presse Canadienne

Titres	Offre	Dem.
Australie 3½ 1966	91	92½
Brésil 3¾ séries 1-?	98½	
Brésil, séries 8-20	96	
République Bolivie	[illegible]	
Chili 3 1993	46¾	47¼
Colombie 3 1970	68¾	69½
Grèce 6 195?	32½	33½
Italie 3 1977	76	77¼
Pérou 3 1997	48¼	49

Mines hors-liste

Séance du 13 mai 1960

Cours fournis par Barry & McManamy membres de la Bourse de Montréal et de la Bourse Canadienne, 132, rue Saint-Pierre, Québec 2. Téléphone: LA 2-7006

Titres	Offre	Demande
Aconic	18	22
Aisan	42	47
Amal Kirk	1½	2½
Am Chib	11	17
Annamaque		1
Ass Dev	6	8
Bald Mount	3	5
Beacon	2	4
Bracemac	13	15
Broznac	5	6
Can Radium	4½	6
Canadian Javelin	9½	10
Gibson Chib	5	10
Glencona	¼	¾
Hubert Lake	1	
Hucamp	10	12
Hull Iron	145	160
Imp Chem	7½	7¾
Lake Expanse	[illegible]	[illegible]
Mary Ore	[illegible]	[illegible]
Martin Bird	1	6
Mala Yellowknife	5	8
North Mattag	10	12
[illegible]	[illegible]	[illegible]
[illegible]	[illegible]	[illegible]
Quejo	[illegible]	[illegible]
[illegible]	[illegible]	[illegible]
Rand Malartic	2½	4
Richgroup	[illegible]	[illegible]
Rugged	1½	2
Russel	3½	5
Starlight	2	5
Tamars	23	28
Titanium	10	14
Tower	[illegible]	[illegible]
Wesley	4	5
Young Davidson	12	14

Un emprunt de Beauport scolaire

Les commissaires d'écoles pour la municipalité de la ville de Beauport, comté de Québec, ont vendu $240,000 d'obligations en séries. Un prix de 97.91 a été payé pour $69,500 de titres à 5½ p. 100 1961 et $170,500 de titres à 6 p. 100, 1962-75, soit un coût net de 6.338 p. 100. Cette soumission était présentée par un syndicat composé de Grenier, Ruel & Cie, Inc., La Corporation de Prêts de Québec, J.-E. Laflamme Ltée, Oscar Dubé & Cie, Inc., et Garneau, Boulanger Ltée. Le Secrétaire de la province a accordé un octroi de $68,757.86 pour cette émission. L'échéance de la quinzième année comprend un solde de $64,500 renouvelable en 1975 pour un terme additionnel de cinq ans.

En mai 1958, la corporation avait vendu $478,000 d'obligations à 4-4½ p. 100 séries 20 ans, à 97.83, un coût net de 4.744 p. 100.

Potins financiers

Lake Shore Mines

Lake Shore Mines Limited révèle que ses bénéfices nets ont plus que triplé en 1959. Ils se sont établis, en effet, à $683,020 soit l'équivalent de 32 cents par action comparativement à $214,516 ou 10.7 cents l'action en 1958. Les revenus divers, y compris le profit réalisé à la vente de valeurs de placement, sont passés de $17,889, à $597,713. La mine a traité 180,577 tonnes de minerai d'une valeur de $2,251,850 contre 188,763 tonnes valant $2,396,001 en 1958. Le fonds de roulement est passé de $390,074 à $1,122,153.

South Dufault Mines

South Dufault Mines Limited a notifié la Bourse Canadienne que l'option du 1er juin se rapportant à l'achat de 150,000 actions à 15 cents et de 150,000 actions additionnelles à 17½ cents, qui devait être exercée d'ici le 1er octobre 1960, par Invex Corporation, a été annulée et l'accord à cet effet a donc pris fin.

En vertu d'un accord en date du 11 mai 1960, Invex Corporation et R. J. Jowsey Mining Co. Limited viennent de notifier la Bourse Canadienne qu'ils souscriront et recevront des options sur les actions du trésor de South Dufault Mines Limited comme suit:

—Invex achètera ferme 150,000 actions à 15 cents et Jowsey 150,000 actions à 20 cents, payables dans les 5 jours suivant l'avis à cet effet envoyé à la Bourse Canadienne.

—Invex recevra une option sur 150,000 actions à 17½ cents l'action et Jowsey, une option sur 150,000 actions à 20 cents l'action, ces options devront être exercées avant le 15 juillet 1960.

—Invex et Jowsey recevront tous deux des options conjointement sur 1,000,000 d'actions additionnelles à des prix variant entre 30 cents et $1.00 et ces options pourront être exercées par versements avant le 15 novembre 1961.

Fab Metals Mines

Fab Metals Mines Limited a notifié la Bourse Canadienne que l'option du 5 mai 1960 se rapportant à l'achat de 100,000 actions par W. D. Latimer Inc. et Houston & Co., à 12½ cents l'action sera exercée dans les 30 jours par W. D. Latimer à 10 cents l'action. A la suite d'un accord révisé, Houston & Co. ont abandonné leurs droits consentis dans l'accord de souscription en cours. Un délai de 3 mois a été consenti sur l'option due le 5 août à 15 cents l'action.

Marché du lin actif à Winnipeg

Winnipeg (PC) L'activité dont a été l'objet le lin, hier, a caractérisé le marché du grain de Winnipeg, par suite des achats de cette denrée par les intérêts internationaux et les exportateurs.

Les achats se sont intensifiés par suite de l'annonce que la Russie avait fait des achats substantiels de lin oléogélatineux argentin. Les prix du lin ont monté mais par la suite ils ont retraité lorsque l'offre s'est accrue.

L'avoine et l'orge ont accusé une profonde fermeté par suite d'une demande d'orge pour l'exportation.

(Suite à la page 17, 5e col.)

COMMISSION DES TRANSPORTS AERIENS OTTAWA CANADA

DEMANDE DE MARITIME CENTRAL AIRWAYS LIMITED D'AJOUTER LES POINTS TWIN FALLS, WABUSH ET SCHEFFERVILLE A SON PERMIS DE LA CLASSE 2

Sous le permis No A.T.B. 768 [illegible] Maritime Central Airways Limited est autorisé à exploiter un service aérien régulier de la Classe 2 pour le transport de personnes, courrier et [illegible] marchandises desservant Goose Bay, Gander, Torbay, Harmon et Sales [illegible] N., Frobisher, T. du N.-O. et Moncton, N.-B. la titulaire dudit permis [illegible] aucun droit de trafic local entre Gander et Torbay et entre Harmon et Gander ou Harmon et Torbay et entre Moncton d'une part et Stephenville (Harmon), Gander et Torbay d'autre part.

La titulaire a maintenant demandé à la Commission des transports aériens d'ajouter les points Twin Falls et Wabush, T.-N. et Schefferville, P.Q. au permis susmentionné sans droit de trafic [illegible] Schefferville et Wabush.

Toute personne qui a des vues à faire valoir au sujet de cette demande [illegible] secrétaire, Commission des transports aériens [illegible] exemplaire en a été envoyé au demandeur à Charlottetown, I.-du-P.-E.

La Commission fournira d'autres renseignements à ce sujet, sur demande des intéressés.

COMMISSION DES TRANSPORTS AERIENS
OTTAWA, le [illegible] mai 1960

Un revenu brut de $3,992,494 pour nos pêcheurs l'an dernier

En 1959, on a débarqué 110,550,100 lbs de poisson, mollusques et crustacés rapportant aux pêcheurs un revenu brut de $3,958,016. C'est une diminution de 4.1% et 17.8% en quantité mais une augmentation de 8.7% et 12.4% en valeur si l'on compare aux chiffres des deux années précédentes. Incluant le revenu de la chasse aux loups-marins, nos pêcheurs ont eu 1959, un revenu brut de $3,992,494.

En 1959, les prises de morue s'élèvent à 67,621,000 lbs d'une valeur de $1,767,871. C'est une baisse de 4.9% et 14.6% en quantité mais un gain de 0.5% et 8.0% en valeur si l'on compare aux années 1958 et 1957. En regard des captures totales, le pourcentage de la morue diminue légèrement en 1959 (58.9%, 61.6%, 61.2%) comparé à l'année 1958 mais il augmente par rapport à celui de 1957. La morue est toujours l'apport le plus élevé dans les captures et la valeur totales.

Les captures de hareng diminuent en quantité comparativement aux deux dernières années; il en est de même pour le maquereau. Les prises et la valeur du saumon, de la plie et du flétan sont supérieures aux chiffres de 1958 et 1957. Les captures de homard se chiffrent à 3,095,400 lbs d'une valeur de $991,814; c'est une augmentation de 16.6% et 4.0% en quantité et 19.2% et 3.3% en valeur si l'on compare aux chiffres des deux dernières années. Le sébaste est en progression constante au cours de ces mêmes années et il se hisse au niveau des espèces importantes de nos pêcheries.

Les captures totales, en 1959, comparées à celles de 1958 et 1957 diminuent en quantité dans les régions de pêche exception faite de la Côte Nord. La valeur des captures pour les régions de la Côte-Nord et des Iles-de-la-Madeleine, augmente en regard des années 1958 et 1957 tandis que celle de la région de la Gaspésie diminue comparée à l'année 1958 mais elle augmente par rapport à l'année 1957.

Ces chiffres ont été publiés par la Division des pêcheries du Bureau des statistiques de Québec.

Revue du marché du bétail dans la métropole

Montréal, (PC) — Les prix des bovins étaient à la hausse de 50 cents cette semaine, sur les marchés aux bestiaux de Montréal. Les prix pour les porcs et les truies étaient stables ou à la baisse de 50 cents, tandis que les prix pour les veaux, les moutons et les agneaux sont demeurés stables.

Les arrivages se sont chiffrés à: 1,485 bovins, 2,891 veaux, 1,586 porcs et 56 moutons et agneaux.

Les bouvillons de choix ont rapporté de $23.25 à $24.00, quelques-uns $24.25, les bons de $22.50 à $23.25, les moyens de $20.25 à $22.50, les communs de $18.25 à $20.25, et quelques sujets de qualité inférieure $13.75.

Les génisses moyennes ont obtenu de $19.00 à 19.75, les communes de $13.75 à $19.00. Les bonnes vaches se sont vendues de $17.00 à $18.50, les moyennes de $16.00 à $17.00, les sujets pour la mise en conserve, de $11.00 à $15.00, et quelques sujets de qualité inférieure, $9.00.

Les bons taureaux ont obtenu de $19.25 à $22.00, les moyens et les communs, de $14.25 à $19.25.

Les veaux de lait de choix ont rapporté de $25.00 à $26.50, quelques-uns $27.00, les moyens et les communs, de $18.00 à $24.00, quelques sujets légers $15.00, et les veaux d'herbe, de $13.00 à $14.50.

Sur le marché de l'est, 391 porcs et truies ont été offerts. Plusieurs lots de porcs de la catégorie "A", se sont vendus de $22.25 à $23.00, et un lot de 161 porcs a obtenu 75 cents de plus.

Les moutons de qualité moyenne ont rapporté $18.00, tandis que les agneaux se sont vendus de $5.00 à $15.00 selon leur qualité.

Titres au comptoir

Séance du 13 mai 1960

Cours fournis par Kippen & Co. Inc. et transmis par la Presse Canadienne

Titres	Offre	Dem.
Anglo Cdn Tel A	38	40
Banque d'Economie de Que	40	
Banque d'Epargne	56	58
Briqueterie St-Laurent		10
Can Delhi	4	4¾
Can Javelin	9	10
Corp d'Exp Financière	10⅛	
Dupuis Frères pri	15	
La Prévoyance	80	85
La Sauvegarde	[illegible]	
La Solidarité	45	
Les Prévoyants	61	
Manufacturers Life	245	
Que Telephone 5 pri	16	18
Société d'Admin & Fiducie	120	130
Trust Général du Cda pri	15	17
Westcoast Trans	12	12⅜

Chemin St-Louis
Superbe maison plain pied, 9 pièces, 2 chambres bain, construction épreuve du feu, pierre taillée sur béton armé, chauffage radiant, garage double. Renseignement sur appointement seulement.
LA 5-5896

Tendance des marchés

Séance du 13 mai 1960

Titres les plus actifs sur les marchés de Montréal

SECTION INDUSTRIELLE

Ventes	Titres	Ferm.	Change
5,400	Abitca	30	— 01
4,600	Unit Prin Prop	2.00	inc
4,160	Webb & Knapp	1.00	— 40
3,690	MacMill Bloe Pow	15¾	+ ⅝
2,781	Internat Nickel	52¼	+ 1¼
2,556	Aluminium	30½	— ½
2,493	Cdn Brew	35¼	— ¼
2,482	Bell	44½	inc
2,215	Trans Cda Pipe	20⅝	— ⅛
1,995	Cdn Aviation	17	— 2

SECTION MINIERE

Ventes	Titres	Ferm.	Change
56,800	Atlas Telefolms	52	inc
27,500	S Dufault	22	— 01
8,000	Chibous Con	12	— 05

(Suite à la page 17, 5e col.)

LA BANQUE D'ECONOMIE DE QUEBEC

DIVIDENDE No 258

AVIS est, par les présentes, donné qu'un dividende de deux et demi pour cent (25c) par action a été déclaré pour le trimestre en cours sur le capital-actions de cette banque. Ce dividende sera payable au Siège social, 1161 rue St-Jean, Québec, le et après mercredi le 1er juin 1960 aux actionnaires inscrits à la fermeture des livres lundi, le 16 mai 1960.

Par ordre du Conseil d'administration

LE DIRECTEUR GENERAL
G. Foucault
QUEBEC, 29 avril 1960.

CITÉ DE QUÉBEC

Québec, 5 mai 1960
CITE DE QUEBEC

AVIS PUBLIC est par le présent donné que des soumissions cachetées, scellées et endossées "SOUMISSION POUR LA FOURNITURE ET L'INSTALLATION A L'HOPITAL CIVIQUE, CHEMIN DE LA CANARDIERE, D'UNE CHAUDIERE A VAPEUR D'UN MODELE VERTICAL ET AYANT UNE CAPACITE DE 20 H.P. A 125 LIVRES DE PRESSION" et adressées au greffier de la Cité, Hôtel de Ville, Québec, seront reçues [illegible] MARDI le 17 mai 1960 à MIDI (heure avancée de l'Est).

Pour plus amples informations et blancs de soumission, les soumissionnaires devront s'adresser au bureau de l'Ingénieur de la Cité [illegible]

F.-X. CHOUINARD
GREFFIER DE LA CITE

Québec, le 11 mai 1960
CITE DE QUEBEC
SERVICE DE LA POLICE

AVIS PUBLIC est par le présent donné que des soumissions cachetées, scellées et endossées "SOUMISSION POUR LA FOURNITURE DE 10 AUTOMOBILES SEDAN 4 PORTES MODELE REGULIER, D'UNE AUTOMOBILE SEDAN 4 PORTES MODELE DE LUXE ET DE 7 MOTOCYCLETTES 'SOLO'" et adressées au greffier de la Cité, Hôtel de Ville, Québec, seront reçues [illegible] MARDI le 24 mai 1960 à MIDI (heure avancée de l'Est).

Pour plus amples informations et blancs de soumission, les soumissionnaires devront s'adresser au bureau de l'Ingénieur de la Cité, chambre 44[illegible]

F.-X. CHOUINARD
GREFFIER DE LA CITE

CITE DE QUEBEC
BUREAU DU GREFFIER
QUEBEC, le 12 mai 1960
AVIS

est par les présentes donné qu'à une séance du Conseil de Ville de Québec, tenue le jeudi 12 mai 1960, le règlement suivant a été lu pour la première fois: Règlement No 1148 — concernant la construction dans certains territoires des quartiers Montcalm et Limoilou.

Que la deuxième et dernière lecture pour adoption dudit règlement aura lieu à la prochaine séance du Conseil, le jeudi 19 mai 1960.

Qu'il peut être pris connaissance dudit règlement au bureau du soussigné durant les heures du bureau.

(Signé) F.-X. Chouinard
Greffier de la Cité

CITE DE QUEBEC
BUREAU DU GREFFIER
QUEBEC, le 12 mai 1960
AVIS

est par les présentes donné qu'à une séance du Conseil de Ville de Québec, tenue le jeudi 12 mai 1960, le règlement suivant a été lu pour la première fois: Règlement No 1147 — concernant la fabrication, la vente et l'inspection du pain dans les limites de la Cité de Québec.

Que la deuxième et dernière lecture pour adoption dudit règlement aura lieu à la prochaine séance du Conseil, le jeudi 19 mai 1960.

Qu'il peut être pris connaissance dudit règlement au bureau du soussigné durant les heures du bureau.

(Signé) F.-X. Chouinard
Greffier de la Cité

CITE DE QUEBEC
BUREAU DU GREFFIER
QUEBEC, le 12 mai 1960
AVIS

est par les présentes donné qu'à une séance du Conseil de Ville de Québec, tenue le jeudi 12 mai 1960, le règlement suivant a été lu pour la première fois: Règlement No 1149 — décrétant un emprunt de $1,031,400.00.

Que la deuxième et dernière lecture pour adoption dudit règlement aura lieu à la prochaine séance du Conseil, le jeudi 19 mai 1960.

Qu'il peut être pris connaissance dudit règlement au bureau du soussigné durant les heures du bureau.

(Signé) F.-X. Chouinard
Greffier de la Cité

Québec, le 12 mai 1960
CITE DE QUEBEC

AVIS PUBLIC est par le présent donné que des soumissions cachetées, scellées et endossées "SOUMISSION POUR LA DEMOLITION DE CERTAINES PROPRIETES EN VUE DU PROLONGEMENT ET DE L'ELARGISSEMENT DE CERTAINES RUES DANS LES LIMITES DE LA CITE" et adressées au greffier de la Cité, Hôtel de Ville, Québec, seront reçues [illegible] MARDI le 24 mai 1960 à MIDI (heure avancée de l'Est).

Pour plus amples informations et blancs de soumission, les soumissionnaires devront s'adresser au bureau de l'Ingénieur de la Cité, chambre 448.

F.-X. CHOUINARD
Greffier de la Cité

CITE DE QUEBEC
Québec, le 11 mai 1960

[illegible] demande [illegible] permission [illegible] gazoline d'une capacité de 300 gallons et une pompe, pour leur usage personnel [illegible] Industrie, St-Malo, 1190 rue [illegible], Québec, le tout conformément aux règlements municipaux.

Toute opposition à cette demande devra être communiquée dans les dix jours à M. F.-X. Chouinard, greffier de la Cité, Hôtel de Ville, Québec.

LUDGER GAGNON
Ingénieur en chef

BOURSE DE TORONTO

Cours transmis par la Presse Canadienne

Séance du 13 mai 1960

Remarques: Les chiffres sont exprimés en cents à moins d'indications contraires. Le chiffre indiqué dans la dernière colonne représente la variation d'une fermeture à l'autre.

- z pour lots incomplets
- d ex-dividende
- r ex-droits
- w ex-warrants
- h nouveau haut
- L nouveau bas

TITRES INDUSTRIELS

Titres	Ventes	Haut	Bas	Ferm	Chang
Abitibi	1840	$39½	39¼	39½	
Agnew-S	500	$18½	18½	18½	
Alta Dist	100	240	240	240	
Alta D vt	200	180	180	180	
Alta Gas	1375	$21½	21	21½	
Algoma S	745	$33½	33	33½	
Alumini	2285	$30½	30	30½	
Analog	600	$5½	5½	5½	
Argus	615	$29½	29½	29½	
Atlas St	736	$23½	23½	23½	
Bank M	1685	$51½	51	51½	
Bank NS	971	$62½	61	62½	
Bath P B	25	$31	31	31	
Beatty	1415	$6½	6½	6½	
Beav L	440	$22	22	22	
Bell Ph	2191	$44½	44½	44½	
Bow-M p	25	$47½	47½	47½	
Bowater	850	$7½	7½	7½	
Brazil	2992	370	360	370	10
BA Oil	3402	$29½	29½	29½	
BCE 4 pr	65	$72	72	72	
BCE 4¼ p	50	$39	39	39	
BCE 4¾ p	95	$84½	84½	84½	
BCE 5 p	60	$46	46	46	
BCE 5½ p	100	$49½	49½	49½	
BC For	640	$12½	12½	12½	
BC P A	364	$14	14	14	
BC Pow	1305	$32½	31½	32	
BC Ph	75	$44	43½	43½	
Brown	z25	$14½	14½	14½	
Build Pr	30	$31	31	31	
Burns	181	$13½	13½	13½	
Can Cem	1450	$28	27½	28	
Can C p	1600	$25	25	25	
Cl Fndry	35	$20½	20½	20½	
Can Malt	300	$50	49½	50	
C Pack B	100	$43½	43½	43½	
CSL	z25	$41½	41½	41½	
Can W B	z75	$7	7	7	
C Bank C	525	$50½	50	50½	
Can Br	2955	$35½	34½	35½	
CB A A w	100	460	460	460	10
CB A B w	200	415	415	415	— 15
Cdn Cel	600	$19½	19½	19½	
C C 175 p	50	$29½	29½	29½	
C Chem	425	$5½	5½	5½	
C Collier	350	$8½	8½	8½	
C Coll p	500	78	78	78	
C C W	10050	215	185	185	10
C Dr pr	200	$11	11	11	
C Dredge	180	$14½	14½	14½	
CP P pr	z5	$54½	54½	54½	
CIL	110	$14	13½	13½	
Cdn Oil	185	$21	21	21	
Cdn Oil p	15	$140	140	140	
CPR	1200	$25	24½	25	
Cdn P p	105	$9½	9½	9½	
Cdn Tire	15	$184	184	184	4
C Vickers	650	$11½	11½	11½	
Chat-Gai	z75	$22½	22½	22½	
Col Cell	1210	415	400	415	
Con Gas	220	$38½	38	38½	
Con G A	125	$102	101	102	1
Con G B	50	$101	101	101	
Copp C	z50	$6½	6½	6½	
Corby vt	245	$16	16	16½	
Cr Bl	300	$18½	18½	18½	
Creat T	2700	$10	9½	10	
Cr Zel	z10	$41½	41½	41½	
Crush pr	10	$104	104	104	
Dis Seag	1020	$29½	29	29½	
D Bridge	450	$18½	18½	18½	
D Fndry	1675	$45½	44½	45½	
D Fnd p	z10	$97½	97½	97½	
D Magnes	100	$6½	6½	6½	
Dosco	z10	$12½	12½	12½	
Dom Stor	285	$51	50½	51	
Dom Tar	1725	$14½	14	14½	
Dom Text	100	$9½	9½	9½	
Dover	150	$12	12	12	
Dover p	z70	$5	5	5	
Easy W p	z25	$17	17	17	
Fam Play	325	$19½	19½	19½	
Fed Gr	275	$41	40½	41	
Fed Gr p	25	$26½	26½	26½	
Fitting A	z50	$8½	8½	8½	
Fleet M	1520	50	50	50	— 2
Fraser	580	$26½	26	26½	
Frosst A	230	$11½	11½	11½	
Gatineau	300	$34½	34½	34½	
Gen Bake	250	$7½	7½	7½	
G Dev	350	$14½	14½	14½	
G Dynam	125	$43½	42½	43½	1½
GMC	915	$43	42½	43	1½
GP Dr A	100	76	76	76	
Good pr	z10	$42	42	42	
Gl Paper	425	$40	39½	40	
Gl Power	z10	$25	25	25	
GN Gas	220	$5½	5½	5½	
GN G p	z10	$47½	47½	47½	
G G 280 p	35	$41	41	41	
G G B w	100	195	195	195	
Gr W G	25	$8½	8½	8½	
Gt W G	150	$8½	8	8½	
G W 58 w	40	175	175	175	
Greyhnd	203	$11½	11½	11½	
Harder p	155	$11½	11½	11½	
Hendsh p	225	$93½	93½	93½	
Hi-Tower	z70	$7½	7½	7½	
Horne PF	110	330	330	330	
Imp Bank	z35	$54	54	54	
Imp L A	600	$9½	9½	9½	
Imp Oil	5167	$37½	[illegible]	[illegible]	
Imp Tob	060	$12½	12	12	
Imp T p	600	$5½	5½	5½	
Ind Acc	485	$35½	35½	35½	
I A 275 p	100	$48	48	48	
Inglis	300	$5½	5½	5½	
Inland G	400	440	440	440	
Inl G p	10	$14	14	14	
Int Br	z175	$14	14	14	
I Br pr	100	$21½	21½	21½	
Int Pet	z10	$41	41	41	
Robertson	z25	$16	16	16	
Rob 2 p	z25	$16	16	16	
R AV C	1187	$5½	5½	5½	½
R AV 5½	z10	$74	74	74	
Royal B	1022	$68½	68	68½	½
Roy B r	9540	273	265	273	8
Russell	z20	$10½	10½	10½	
StL Corp	2045	$17½	17	17	
St C A p	z20	$92	92	92	
St Maur	550	80	78	80	4
Salada-S	800	$9½	9	9½	
Selkirk A	z85	475	475	475	
Shawin	1820	$26½	26½	26½	½
Shaw A p	z35	$39½	39½	39½	½
Silver A	125	$10½	10½	10½	
Simpsons	800	$30	29	30	
SKD Mfg	4100	250	240	250	10
Southam	z20	$83½	83½	83½	
Spartan	450	140	140	140	10
Spartan w	100	40	40	40	
St Pav	159	$15½	15	15½	
Stedman	50	$35	35	35	
St Can	675	$75½	74	75½	
Steinbg A	130	$19	19	19	
S Prop	1100	$14½	14½	14½	
S Pr p	100	$22½	22½	22½	
Supt ord	150	$14½	14½	14½	
Switson	100	320	320	320	
Tamblyn	z55	$24½	24½	24½	
Texaco	225	$49	49	49	
Texaco p	z15	$76	76	76	
Thornell	100	$7	7	7	
Tor-D Bk	650	$51	50½	51	
Tor L A	z25	$14	14	14	
Tor St p	60	$57½	57½	57½	
T Fin A	400	$36½	36½	36½	
T F w 56	100	350	350	350	50
Tr C Pl	5592	$20½	20	20	
Tr-Mt	1320	$9	8	8½	
Un Gas	2365	$11½	11½	11½	
Venez pr	z50	250	250	250	
Viceroy A	25	$6	6	6	
Walk GW	66	$36½	36	36½	
Wal Ec	z50	$5	5	5	
Webb K	1650	290	270	290	40
Westee	1770	$17½	16½	17½	
Weston A	450	$34½	33½	33½	
Weston B	510	$34½	34½	34½	
West A w	z20	$12	12	12	
Woodwn A	125	$17	17	17	
Ww A w	320	320	305	305	5
Zenith	400	280	280	280	

CURB

Titres	Ventes	Haut	Bas	Ferm	Chang
Asbestos	360	$26½	25½	26	
CD Sug	z26	$15½	15½	15½	
C Marcon	65	475	475	475	
C Paper	960	$40	40	40½	
D Oil C	z5	$36½	36½	36½	
Du Pont	905	$23½	23	23½	
Int Pap	3	$98	98	98	
Lim L	z50	$11	10½	10½	
MO Pape	150	$30	29½	30	

HUILES

MINES

Dividendes déclarés

Par la Presse Canadienne

Abitibi Power and Paper Company Ltd.: 28⅛ cents l'action privilégiée et 42½ cents l'action ordinaire, tous deux payables le 1er juillet, aux actionnaires inscrits le 1er juin.

Anglo Newfoundland Development Company Ltd.: 7½ cents, payable le 1er juillet, aux actionnaires inscrits le 3 juin.

Hollinger Consolidated Gold Mines Ltd.: 6 cents plus un boni de 6 cents, payables le 30 juin, aux actionnaires inscrits le 2 juin.

International Paper Company: 75 cents l'action ordinaire, payable le 13 juin, aux actionnaires inscrits le 23 mai.

Massey Ferguson Ltd.: 10 cents l'action ordinaire, payable le 15 juin, aux actionnaires inscrits le 18 mai.

National Steel Car Corp.: 20 cents, payable le 15 juillet, aux actionnaires inscrits le 15 juin.

Raffermissement du dollar américain

Montréal (PC) — Le dollar américain était à un escompte de 2 29-32 cents, hier, en devises canadiennes, soit une augmentation de ¼ de cent par rapport à l'escompte en vigueur à la fermeture du marché jeudi.

La livre sterling a monté de ⅛ de cent à $2.74½.

Le dollar américain: offert, 97 11-16 cents, demandé, 97¾ cents.

x x x

New York (PC) — Le dollar canadien a baissé hier de 9-32 de cent à une prime de 2 5-16 cents, par rapport à une prime de 3½ cents vendredi dernier.

La livre sterling était cotée à $2.80 11-16, soit une baisse de 3-64 de cent.

Les marchés des produits agricoles

On trouvera ci-dessous un aperçu des prix du beurre, des oeufs, des volailles et des pommes de terre sur le marché à Québec.

PRIX DU BEURRE

Québec, 93 points en solide	64
Québec, 92 points en solide	6[illegible]
Québec No 1 moule d'une livre	65

PRIX DES OEUFS

Catégorie	A	B	C	D	E
A-extra	[illegible]	[illegible]	[illegible]	51-54	[illegible]
A-gros	29½-30	[illegible]	[illegible]	51-52	34½-35
A-moy.	28½-27	[illegible]	[illegible] 40	48-49	30½-31
A-petit	[illegible]	[illegible]	35-36	41-44	26-27
B	[illegible]	[illegible]	39-40	47-48	30-31
C	[illegible]	[illegible]	28-29	36-37	18-19

- A—Prix aux producteurs
- B—Prix aux postes enregistrés
- C—Prix aux détaillants
- D—Prix aux consommateurs
- E—Prix de la Bourse Canadienne des denrées à Montréal

N.-B.—Les prix dans les colonnes A, B et D sont ceux en vigueur le [illegible] mai.

Les prix des oeufs aux détaillants et aux consommateurs représentent les prix à la douzaine et en cartons.

TABLEAU DES VOLAILLES
Prix aux producteurs
poids vivants

POULETS A GRILLER

3 à 4 livres	22-23

POULETS A ROTIR

4 à 5 livres	21-24
5 à 6 livres	32-33
6 livres et plus	35-37

POULES

3 à 4 livres	16-18
4 à 5 livres	17-20
5 livres et plus	27-29

DINDONS

Moins de 9 livres	36-37

PRIX AUX DETAILLANTS
(sujets abattus)

A ROTIR

	5 à 6 livres	6 lbs et plus
Catégorie "A"	46-48	50-67

POULES

	3 à 4 livres	4 à 5 livres	5 lbs et plus
Catégorie "A"	[illegible]	[illegible]	40-47
Catégorie "B"	[illegible]	[illegible]	34-35

PRIX AUX DETAILLANTS
(sujets éviscérés)

POULETS A GRILLER

	3 à 4 livres
Catégorie "A"	35-36
Catégorie "B"	33-34

POULETS A ROTIR

			6 livres et plus
Catégorie "A"	[illegible]	48-5[illegible]	56-57
Catégorie "B"	[illegible]	4[illegible]	52-5[illegible]

Prix aux détaillants
DINDONS EVISCERES

Catégorie "A" Moins de 9 livres	52-54
Catégorie "B" Moins de 9 livres	45-48

PRIX DES POMMES DE TERRE SAC SECOND COUSU

MARCHE DE QUEBEC

Les prix sur le marché des oeufs semblent vouloir se stabiliser pour la fin de semaine. On prévoit cependant une légère baisse, souligne le service fédéral des marchés.

MARCHE DE MONTREAL

Montréal (PC) — A la fermeture de la Bourse canadienne des Denrées, le beurre du Québec 92 points et sur place se cotait à 62½ cents la livre (prix offert). Le beurre 93 points se cotait à 63½ cents.

On offrait les prix suivants pour les oeufs de l'Est sujets à l'inspection de l'acheteur: catégorie A-extra-gros 36-37 cents la douzaine, A-gros 34-35, moyens 30-31, petits 26-27, catégorie B 30-31, catégorie C 18-19.

Montréal (PC) — Voici les prix des denrées tels que fournis à Montréal par le ministère fédéral de l'Agriculture.

OEUFS — Prix de gros de commerçants aux points de la campagne et ventes de gros: A-extra-gros 37-38 cents la douzaine, gros 35-36, moyens 31-32, petits 25-28, B 31-32, C 19-20. Arrivages: 904 caisses.

Bourse de New York

Cours fournis par Barry & McManamy membres de la Bourse de Montréal et de la Bourse Canadienne 132 St-Pierre, Québec 2. Tel.: LA 2-1006

Séance du 13 mai 1960

Titres	Ferm
Addressograph	143
Allied Chemical	50
Am Br Paramount	37½
American Can	37½
Am Gas	51½
Am Motors	26½
Am Tel & T	88½
Am Tobacco	53½
Anaconda Copper	49½
Atchison Railway	22½
Atlantic Coast L	48
Avco Mfg	12½
Baldwin Lima	13½
Baltimore & Ohio	37½
Bethlehem Steel	44½
Boeing Aircraft	23½
Bucyrus	16½
Canadian Pacific	25½
Chance Vought	27½
Chesapeake & Ohio	60½
Chrysler	47½
Cities Service	41½
Cleveland Elec	55½
Columbia Gas	19½
Cons Edison N Y	62½
Cons Nat Gas	43½
Corn Products	52½
Curtis Wright	27½
Delaware & Hud	24½
Detroit Edison	42½
Du Pont de Nem	208½
Eastman Kodak	114½
Erie	8½
Ford	68½
General Cable	43½
General Dynamics	44½
General Electric	89½
General Foods	111
General Motors	44½
Goodyear Tire	37½
Gt Northern pf	43½
Houston L & P	78½
Illinois Central	35½
Inter Harvester	44½
Inter Nickel	106½
Int Paper	101
Int Tel & T	43
Johns Manville	59½
Jones & Laughlin	65½
Kansas City So Rr	71½
Lockheed	26
Louisville & Nashville	64½
Mead Corp	37½
Mesabi	75½
Montgomery Ward	44½
Nat Airlines	11½
N Y Central	22½
Niagara Mohawk	35½
Nickel Plate	37½
Norfolk & West Rr	99½
North Amer Av	31½
North Pacific	39½
Ohio Oil	31½
Pacific Gas	60½
Panhandle P & E	44½
Paramount Pict	4[illegible]
Peoples Gas	6[illegible]
Philadelphia Elect	49½
Proctor & Gamble	101½
Public Serv Elect & Gas	37½
Radio Corp	75½
Rock Island	24½
Sears Roebuck	50½
Shell Oil	32½
Socony Vacuum	36
South Pacific	20
South Railway	4[illegible]
Standard Corp	14
Stand Oil of Cal	41½
Stand Oil of N J	4[illegible]
Studebaker	11½
Texas Corp	69½
Thiokol	38½
Union Carbide	130½
Union Pacific	26
United Aircraft	36
U S Rubber	52½
U S Steel	79½
Vanadium	22½
Virginia Carolina	22½
Westinghouse	54½
Woolworth	66½

Volume des ventes: 3 750 000 actions.

Marché du lin...

(Suite de la page 16)

On rapporte que le Royaume-Uni a acheté de petites quantités d'orge et de blé.

Le compartiment du seigle n'a été l'objet que de légères transactions locales et les prix pour ce dernier étaient stables.

Tous les prix du blé de deuxième classe à la tête des Grands Lacs, les prix selon l'accord international et les prix domestiques ont monté de un cent par rapport aux prix en vigueur jeudi.

Voici les prix des options sur le marché à terme aux Grands Lacs.

AVOINE

	Haut	Bas	Ferm.	Ferm. pré.
Mai	8[illegible]	80[illegible]	8[illegible]	80[illegible]
Jt	80[illegible]	80[illegible]	80[illegible]	80[illegible]
Oc	78	78	78[illegible]	78
Dé	77	77	77[illegible]	77

ORGE

LIN

SEIGLE

GRAINS COMPTANT

Tendance des marchés...

(Suite de la page 16)

Volume des ventes: 1 445 000 actions.

Cours moyens à Toronto

	20 Ind	20 Or	15 Mét.	15 Huiles
Vendredi	493.50	79.03	157.03	89.03
Jeudi	490.00	79.12	155.95	87.20
Sem. dern.	482.65	80.77	156.20	88.91
Mois dern.	497.48	88.33	169.72	96.77
1959	528.59	91.04	174.62	130.42
Haut 1960	537.85	90.20	176.74	106.78
Bas 1960	474.52	79.03	152.57	86.23
Haut 1959	555.65	95.13	192.15	145.23
Bas 1959	489.73	84.80	157.19	98.31

Cours moyens à New York

	30 Ind	15 C.F.	15 Uti	60 Tit
Vendredi	316.5	117.0	99.8	211.0
Jeudi	313.6	116.0	99.5	211.2
Sem. dern.	312.9	118.[illegible]	99.2	211.5
Mois dern.	320.4	120.5	101.0	216.1
1959	349.7	140.6	99.8	229.2
Haut 1960	354.9	136.2	101.4	233.9
Bas 1960	306.7	114.0	96.6	207.8
Haut 1959	356.6	147.6	102.0	235.8
Bas 1959	306.7	125.8	97.4	211.8

Cours moyens de Dow-Jones

Titres	Ferm.	Chang.
30 industries	616.03	8.1
20 chemins de fer	139.47	0.9
15 services publics	89.19	0.1[illegible]
65 titres	201.27	1.83

Volume des ventes: 3 750 000 actions.

A Londres, la moyenne des titres ordinaires a monté de 1.3 point à 307.4.

Les obligations à New York

	20 C.F.	10 Ind.	10 Uti.	10 V.C.	10 H.S.
Vendredi	76.[illegible]	94.0	84.8	85.8	90.0
Jeudi	76.4	94.0	84.6	85.[illegible]	90.0
Sem. dern.	76.5	93.8	84.0	85.8	90.1
Mois dern.	76.2	93.1	84.2	85.[illegible]	89.9
1959	80.7	93.5	81.9	85.5	89.2
Haut 1960	76.8	94.0	86.0	88.1	90.2
Bas 1960	75.2	91.4	81.5	84.2	87.5
Haut 1959	82.5	94.8	86.2	86.2	92.2
Bas 1959	74.8	90.8	80.8	84.0	87.4

Brèves...

(Suite de la page 16)

sident à l'assemblée annuelle des actionnaires. Il a ajouté que depuis le 1er février, la compagnie a ouvert sept nouveaux magasins et que 16 autres magasins sont actuellement en construction. La plupart de ces établissements devraient être prêts pour la saison d'automne, mais quelques-uns ne le seront que vers la fin de l'année. La compagnie compte maintenant 128 magasins.

Les administrateurs ont déclaré un dividende trimestriel de 10 cents l'action ordinaire et l'action "A", payable le 1er août aux actionnaires enregistrés le 15 juillet. Le dividende précédent était de 7½ cents l'action, de sorte que le nouveau dividende porte le taux annuel de 30 à 40 cents l'action. Ils ont déclaré en outre un boni de 5 cents l'action payable à la même date que le dividende.

Optimisme de l'Int. Petroleum

Montréal (PC) — A l'issue de l'assemblée annuelle des actionnaires de l'International Petroleum Co Ltd., M. J. K. Jamieson, président, a révélé que les ventes et les bénéfices de la compagnie se maintiennent durant ce deuxième trimestre à peu près au même niveau qu'au premier trimestre de cette année et il a ajouté que tout indique que les résultats de 1960 seront supérieurs à ceux de l'an dernier. Le bénéfice net du premier trimestre a atteint $9 500 000, soit l'équivalent de 65 cents l'action, y compris un crédit d'impôt de $900 000, en comparaison de $5 400 000 ou 37 cents l'action durant la même période l'an dernier.

Nouvelle usine de Dow Chemical

Une usine de fabrication de Zoamix sera construite à l'établissement de Dow Chemical of Canada, Limited à Sarnia, selon une déclaration faite par M. L. D. Smithers, président de la compagnie.

Zoamix est vendu comme additif aux moulées de volailles. Il s'emploie à faible concentration dans ces moulées comme une aide pour la prévention de la coccidiose, une maladie intestinale sérieuse chez les volailles.

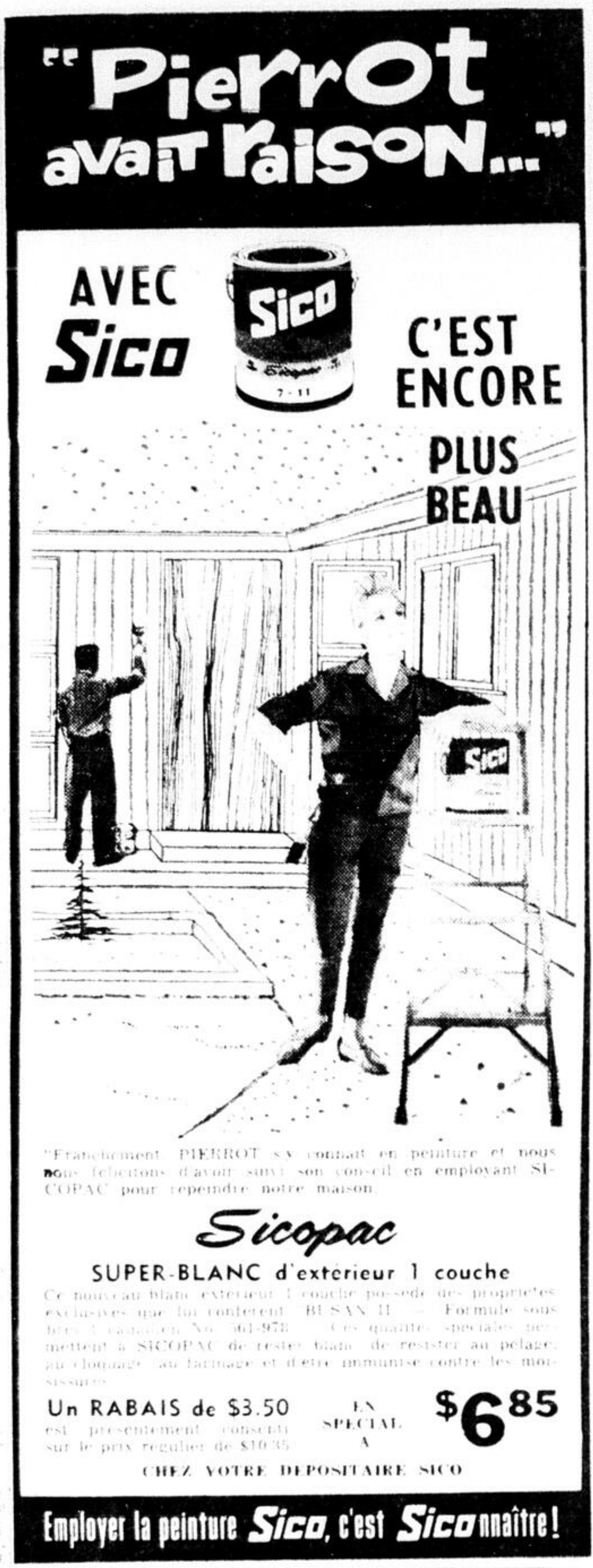

"Franchement, PIERROT s'y connaît en peinture et nous nous félicitons d'avoir suivi son conseil en employant SICOPAC pour repeindre notre maison."

Sicopac

SUPER-BLANC d'extérieur 1 couche

Ce nouveau blanc extérieur 1 couche possède des propriétés exclusives que lui confèrent "BUSAN 11" — Formule sous brevet canadien No 561-978. Ces qualités spéciales permettent à SICOPAC de rester blanc, de résister au pelage, au cloquage, au farinage et d'être immunisé contre les moisissures.

Un RABAIS de $3.50 est présentement consenti sur le prix régulier de $10.35

EN SPECIAL A $6.85

CHEZ VOTRE DEPOSITAIRE SICO

Employer la peinture Sico, c'est Siconnaître!

C'est le temps d'EMBELLIR notre localité !

PEINTURONS ! NETTOYONS ! REPARONS ! PLANTONS !

VENDEURS AUTORISES

ADRIEN GUAY et FILS
QUINCAILLERIE
Matériaux de construction
Gros et détail
RIMOUSKI

QUINCAILLERIE
OMER RIOUX
GROS et DETAIL
246 Lafontaine
Rivière-du-Loup

LES APPAREILS DOMESTIQUES
ENR.
127 rue St-Jean-Baptiste
Montmagny — Tél. : 141

JACQUES FRENETTE
MATERIAUX de construction
Portneuf-Station
Tél.: 247-S-2

CLEMENT MARCOTTE
MARCHAND GENERAL
ST-MARC
DES CARRIERES
Tél.: CO 4-3221

J.-P.-E. GERMAIN ENR.
Pont-Rouge
Comté Portneuf

QUINCAILLERIE DESLAURIERS INC.
115 - 6ième avenue
Charlesbourg
Tél. : MA 3-3848

G.-A. RATTE
196 St-Ambroise
QUE.
Tél.: LA 9-2197

AGENCES DE MATERIAUX
ENR.
527, 47ème Rue E.
Charlesbourg
Tél.: MA 3-7272

JUNEAU & FRÈRES INC.
DISTRIBUTEURS GROS et DETAIL
550, 3ième Avenue TEL.: LA 4-2502

Nap. MONTREUIL
1512 Notre-Dame
Anc. Lorette
Tél.: TR 2-2365

Vendeurs autorisés

BROUSSEAU & FRERES LTEE
La quincaillerie préférée de Limoilou
631, 3e ave. Québec
Tél. : LA 2-1541

GRECO ENR.
297 Du Pont
QUE.
Tél.: LA 5-4767

NOREAU ELECTRIQUE
LTEE
44, rue St-Louis, Lévis
Tél. : TE 7-9321

TERREAU & RACINE
196 St-Paul
QUE.
Tél.: LA 4-5181

LUCIEN JOBIDON
2050 de la Canardière
QUEBEC
Tél.: MO 3-6762

PIERRE-CHARLES GRENIER
INC.
178 Ave Plante, Qué. O.
Tél. : LA 7-8677

ROYAUME DU PINCEAU
23 Sous-le-Fort, Québec
Tél. : LA 4-4415

J.-A. DORVAL ENR.
298 D'Aiguillon, Québec
Tél. : LA 5-5212

QUINCAILLERIE STE-FOY
2794 Ch. Ste-Foy
QUE.
OL 3-0050

MATERIO INC.
385 rue Dupuy
QUEBEC
Tél.: MA 3-9871

QUINCAILLERIE SILLERY
ENR.
Gros et détail
1341 Maguire, Sillery
Tél. : LA 7-2822

DROUIN & DROUIN
2490, 1ère Avenue
QUE.
Tél.: LA 5-4969

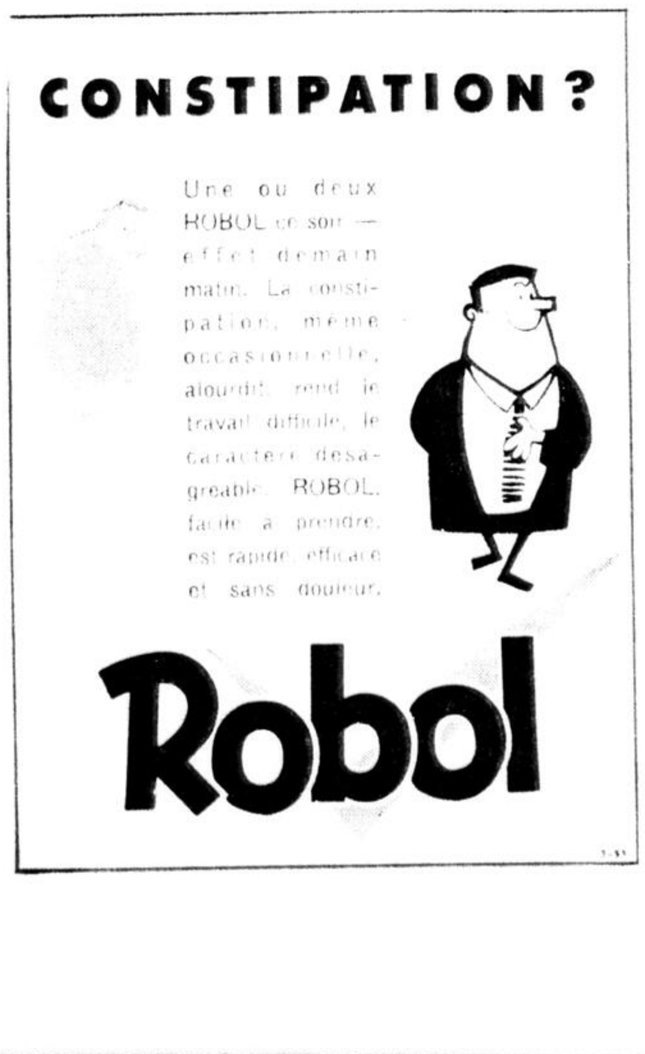

Une ou deux ROBOL ce soir — effet demain matin. La constipation, même occasionnelle, alourdit, rend le travail difficile, le caractère désagréable. ROBOL, facile à prendre, est rapide, efficace et sans douleur.

RESULTATS LA MEME JOURNEE

Une petite annonce
publiée dans
des annonces classifiées

L'EVENEMENT JOURNAL

le matin produira des résultats le jour de sa publication

Signalez: LA 5-5133

La Presse Canadienne a le droit exclusif de reproduction de toutes les nouvelles de la Presse Canadienne, de la Presse Associée et de l'Agence Reuter. Il en est de même de la reproduction.
Autorisé comme envoi postal de la deuxième classe Ministère des Postes, Ottawa.

ANNONCES CLASSEES
L'EVENEMENT-JOURNAL
TEL.: LA 5-5133

TARIF AU COMPTANT

1 ins. la ligne comptée de 5 mots	.10
Coût minimum	.35
3 ins. consécutives la ligne comptée	.09
6 ins. consécutives la ligne comptée	.08
24 ins. consécutives la ligne comptée	.07
Minimum 2 lignes comptées par ins.	
Titre individuel par insertion	.35

TARIF AU COMPTANT
Strictement payable d'avance
Les annonces réclamant une case supplément de .05 pour frais postaux

Avis de naissance, décès, fiançailles, mariages, services anniversaires, remerciements, formule régulière	$1.00
Mots additionnels	$0.03
Annonces de faveurs obtenues	$0.50
Prière avec faveurs obtenues	$5.00
Avis de carnet mondain	$1.50

Facture non payée dans les 4 jours ouvrables après la date de facturation, frais additionnels 0.25

ABONNEMENT A L'EVENEMENT-JOURNAL

Prix de l'abonnement à "L'Evénement-Journal" Lévis, Québec, Québec-ouest, St-Romuald, Ste-Foy, Sillery, St-Rodrigue, Beauport, Giffard, Villeneuve, Charlesbourg, St-Louis de Courville, Ville Montmorency livraison à domicile 25c par semaine sans égard au nombre de jours de publications ou $13.00 par année payable à nos bureaux ou à un de nos représentants.

PROVINCE DE QUEBEC : 1 an $7.50, 6 mois $4.00, 3 mois $2.25, 1 mois $1.00. Ailleurs au Canada: 1 an $9.60, 6 mois $4.75, 3 mois $2.50, 1 mois $1.00. ETATS-UNIS: 1 an $10.00, 6 mois, $5.25, 3 mois $2.75, 1 mois $1.00.

AGENCE MATRIMONIALE

AGENCE MATRIMONIALE LICENCIEE. Hommes ou femmes qui désirez fonder un foyer ou refaire votre vie. Un grand nombre de sujets vous attendent. M. et Mme A. Tardif, 228, 3e AVENUE. TEL.: LA 3-6945 — LA 2-3261.
CD — 850707—C

AGENTS

POURQUOI MANQUER UNE VENTE?

Vendez à tout le monde. Vêtements pour toute la famille, prêt à porter et fait sur mesure. Souliers, vêtements de travail, vêtements dames, chemises, pantalons, spécialité uniformes garde-malade. Fortes commissions, bonis, vêtements GRATUITS — plus spéciaux de saison. Ensemble d'échantillons Géant et instructions GRATUITS. Ecrivez IMMEDIATEMENT. Dépt 4004 BLAKE-WALKER CO., Case Postale 657, Montréal, P. Q.

APPARTEMENTS A LOUER

HAUTE-VILLE, appartements chauffés, meublés, eau chaude, meublés ou non, 3 pièces, bain, balcon. LA 2-2150.
10 — 848358—C

UNE PIECE moderne, meublée, cuisinette, frigidaire, entrée privée. Artillerie. LA 9-2745.
10 — 852423—C

ST-SACREMENT, meublé, permis cuisine, près école Normale. MU 3-4002.
10 — 852708—C

2 APPTS, meublés, chauffés, frigidaire, entrée seule. S'adr.: 859 St-Patrice, après 6 hres.
10 — 852970—C

HAUTE-VILLE, paroisse Notre-Dame, 3 appts, chauffés, 3ème. LA 2-6391.
10 — 852993—C

ENTIEREMENT meublé, moderne, boudoir, cuisine, frigidaire, bain, douche, galerie. LA 4-9904.
10 — 853051—C

3 PIECES, $60.00, 1 pièce, $30.00, chauffées, meublées, frigidaire. LA 7-2959.
10 — 853117—C

LOCKWELL, ultra moderne, 2 pièces, plus bain, entièrement meublé, $80.00. LA 4-7022. Soir LA 7-9387.
10 — 853182—C

784, 22e RUE, coin, 8ème Avenue, autobus No 5, 2 et 3 appts, meublés complet, entrée seule, personne distinguée. LA 4-2239.
10 — 853190—C

FLAT meublé, chauffé, chambre bain, entrée seule. LA 3-6582.
10 — 853528—C

PROXIMITE Grande-Allée. S'adr.: 696 ST-AMABLE. LA 4-8948.
10 — 853455—C

2 FLATS, 2 appts, meublés, chauffés, frigidaire. TEL.: LA 3-5673 — LA 5-9154.
10 — 853495—C

3 APPTS, chambre bain, chauffés, éclairés, Sillery. LA 7-2989.
10 — 853509—C

2 APPTS éclairés, chauffés, eau chaude, douche, galerie, près magasin, théâtre. 320, 11e Rue — LA 2-6769.
10 — 853403—C

GRAND appartement meublé, eau chaude, entrée privée — 135 ST-JEAN.
10 — 853979—C

SUITE 2 chambres, boudoir, cuisinette, bain, meublé, chauffé, éclairé, poêle électrique, réfrigérateur, entrée privée, conviendrait 2 adultes. 1101 Belmont — LA 7-3324.
10 — 854026—C

2 FLATS meublés, eau chaude, frigidaire — 9 des Remparts — LA 2-7891.
10 — 854150—C

140 ST-JEAN, 3 pièces, bain, meublées, chauffées, eau chaude année, $60 mai. S'adresser 144 ST-JEAN.
10 — 854218—C

GRANDE ALLEE, 2 pièces, meublées ou non, dans édifice ultra-moderne, $65-$75. LA 4-7022 — LA 7-9387.
10 — 854327—C

FLAT moderne meublé, poêle 220, frigidaire, chambre bain privée. Autolux Seat Covers — 360 des Commissaires.
10 — 854334—C

STE-FOY, Cité Universitaire, cuisine, boudoir, meublés, poêle, réfrigérateur, bain — MU 1-1182.
10 — 854340—C

APPARTEMENT luxueux 2½ pièces, entièrement meublé, 765 St-Augustin — LA 2-7206.
10 — 854268—C

PETIT logis très propre, meublé, privé, literie fournie — Tel.: LA 5-7297.
10 — 854394—C

ST-CYRILLE Ouest, 3 grandes pièces, bain, douche, entrée privée. LA 5-6242.
10 — 853160—E

ARGENT A PRETER

PRET

EN

PREMIERE & DEUXIEME HYPOTHEQUES

Offerts à tous les propriétaires, cultivateurs, commerçants.
Pour constructions, réparations, consolidation de dettes, etc.

Villes et campagnes

5 ans pour rembourser

Ecrivez, téléphonez ou passez à nos bureaux. Le prêt pourra vous être accordé le même jour.

LA SOCIETE
D'AIDE FINANCIERE
DU QUEBEC
285, St-Joseph Est, Québec
LA 2-6464

ARGENT A PRETER

PRETS sur première et deuxième hypothèques, $1,600 et plus. Payable en 3 ans et plus également. Service rapide. Service Finance Corp. 466 la Couronne. TEL.: LA 3-8109 — LA 3-9829.
13J — 845151—C

PRETS sur première et deuxième hypothèque, $1,600 et plus. Payables en 3 ans et plus également. Service rapide. Service Finance Corp. 466 la Couronne. TEL.: LA 3-8109 — LA 3-9829.
13W — 853327—C

CAPITAL ETRANGER

N'IMPORTE QUEL montant disponible dans toute la province, première et deuxième hypothèques. Achats créances hypothécaires. Immeubles Centrales, 350 Boul. Charest Est, Chambre 304. — LA 3-3461.
13 — 852578—C

ARGENT DEMANDE

DEMANDE $4,000.00 à 7% intérêt, 1ère hypothèque, pour 5 ans, sur maison, en campagne, assurée feu. A. Beaupré, St-Eleuthère, cté Kamouraska, P.Q.
14 — 853172—E

ASSOCIES

ASSOCIES DEMANDES

MANUFACTURIERS de produits alimentaires bien connus désireux de s'établir aux environs de la ville de Québec, demandent associés dont un devra être en mesure de prendre la gérance. Devra y avoir local disponible dans la localité d'au moins 1200 à 1500 pds carrés. But former compagnie et augmenter la production. Sommes sérieux et désirons personne sérieuse seulement. Ecrire Dépt 410 Le Soleil.
16 — 852721—C

AUTOMOBILES A VENDRE

J.-A. Bégin Ltée
Distributeur des fameuses voitures
PEUGEOT-403

PRIX, QUALITE, SERVICE ET ECONOMIE SANS EGAL.

Service de pièces Garanti.

EN GRAND SPECIAL

Autobus PEUGEOT 14 places
2 PEUGEOT démonstrateurs '60
OLDSMOBILE '57, automatique
PONTIAC Laurentien 57 convertible
BUICK '56, hard top, 4 portes
AUSTIN '53
STUDEBAKER '52

aucune offre raisonnable refusée

à 10 Route Trans-Canada
Rond-Point Lévis
TEL.: TE 7-9363

AUTOMOBILES A VENDRE

PLUS HAUT PRIX PAYE POUR ECHANGE

A PRIX REDUIT — HANSA-GOLIATH

IMPORTATION ALLEMANDE

Traction avant. Garantie 6,000 m. 36 mois pour payer aux taux des banques.
Pièces et service assurés.

G. BOURGET
210 DU PONT

AUBAINES

59 Citroën DS 19
59 Ranch Wagon Ford
58 Consul Sedan
58 DS 19 Citroën
57 Dodge Royal H.T.
56 Ford Fairlane
56 Mercury Sedan
59 Austin Healey Sprite
59 Peugeot 403
58 Chevrolet Biscayne
57 Chrysler Windsor
57 Jaguar Mark VIII
56 Vauxhall Velox
55 Oldsmobile 88

Nos prix des usagés sont les prix de gros accordés sur l'échange, donc les plus bas possible.

VERSAILLES AUTOMOBILES LTEE
105, 3e Avenue — Tél.: LA 5-4532

POUR UNE BONNE AUTO
ACHETEZ CHEZ BOIVIN AUTO

4 Convertibles 1952-1955-1956-1957

56 NASH Metropolitan
54 CAMION Pick-Up Ford
54-56 FORD Station-wagon, 6-9 pass.
57 FORD, Fairline 500, h.t.
55 CHEVROLET, Bel Air
55 PONTIAC, automatique

SPECIAL

1953 Ford sedan, $325.

Choix de 75 chars, $50. et plus

BOIVIN AUTOMOBILE
2450, 1ère AVENUE — TEL.: LA 5-5811

AU 3,400 — 1ère AVENUE
Limite de la ville — Tél.: MA 3-7375

1960 CHEVROLET Biscayne sedan, équipé, [illegible]	$2,635
1959 CHEVROLET sedan avec garantie 100%	$1,895
1959 VOLKSWAGEN Karman Ghia Sport	$2,050
1959 GAZELLE Singer	$1,735
1959 VOLKSWAGEN Karman Ghia	$1,825
1958 STUDEBAKER hydraumatique 6000 milles	$1,795
1958 CHEVROLET hyd.	$1,350
1957 Buick, radio, sed.	$1,550
1957 CHEVROLET coach	$1,225
1956 PLYMOUTH sedan	$950
1956 METEOR sedan	$925
1956 PONTIAC convertible	$1,350
1956 VOLKSWAGEN	$825
1955 CADILLAC coupé H. T.	$2,050
1955 OLDSMOBILE radio	$775
1955 CHEVROLET sedan	$875
1954 CHEVROLET sedan, radio	$525
1954 PONTIAC convertible	$550
1954 PLYMOUTH sedan	$475
1953 STATION WAGON Dodge	$575
1953 DODGE Sedan	$250
1953 FORD Sedan	$325
1952 OLDSMOBILE	$175
1952 CHEVROLET sedan	$175
1951 DODGE Panel	$100
1951 DODGE Station Wagon	$125
1951 FORD hard top	$175
1951 MORRIS Panel	$95

15 CHARS, de 1948 à 1951 à $50.00.
Chars pour la pêche, avec licence 1960 — CHEVROLET coupé ou Sedan 1948. Aubaine $125 — TELEPHONE: MA 3-7375

AUTOMOBILES A VENDRE

METEOR 1957, sedan V-8, en bon ordre. Terme, échange. MU 3-0605.
19 — 853244—E

ANGLIA 1958 blanc, intérieur rouge, peu de millage, parfait ordre. Aubaine. Termes et échange. MU 3-0605.
19 — 853245—E

CHRYSLER Windsor Station-Wagon 1957, équipé, très bas millage. OL 3-7461.
19 — 852618—C

THUNDERBIRD 57, sport-car, automatique, à vendre ou échanger, truck camion Fargo 3 tonnes avec hoist hydraulique, licenciée. Chevrolet convertible 53, mécanique en bon ordre. Meteor 53, coach, assez propre. Buick convertible Roadmaster 58, très propre, parfait ordre. 2125 Chemin Ste-Foy. STE-FOY AUTOMOBILE. MU 1-4101.
19 — 853172—C

MERCEDES 219, 1959, parfaite condition, 29,000 milles, direct du propriétaire, finance si désirée. OL 3-5828.
19 — 852987—C

PONTIAC 58, V-8, transmission ordinaire, 4 portes, 2 tons, directe particulier. Prix $1685. Finance acceptée. MU 3-0388.
19 — 853155—C

1959 DE SOTO, hard-top, Firedome, équipé, terme, échange. Giroux. — MO 3-9972.
19 — 853232—C

1953 CHEVROLET sedan, peinture neuve. GIROUX, 401 Blvd Ste-Anne. — MO 3-9972.
19 — 853235—C

DODGE et FORD ½ tonne 1954-1952. Giroux Auto. MO 3-9972.
19 — 853234—C

STATION-WAGON DODGE 1953-54, Ford 1956. Giroux Auto. MO 3-9972.
19 — 853236—C

CAMION International avec pompe incendie, avec échelle, boyaux. Giroux. MO 3-9972.
19 — 853237—C

PLYMOUTH sedan 1957, automatique — LA 9-4197.
19 — 853238—C

BUICK sedan 1956, hard-top, 4 portes, équipé. LA 7-9367.
19 — 853239—C

CONVERTIBLE DODGE 1953. LA 9-4197.
19 — 853242—C

FORD Fairlane 1957, hard-top, 2 portes. LA 9-4197.
19 — 853241—C

PONTIAC sedan 1958, V-8, automatique. LA 9-4197.
19 — 853240—C

PANEL International 52, ½ tonne, parfaite condition, 5 pneus neufs, aussi Panel Thames 52, ½ tonne, licenciés. — LA 7-9346.
19 — 851557—C

STATION-WAGON FORD 1957, 8 cylindres, automatique, propre, en excellent état. Jour LA 4-6037. Soir LA 7-9564.
19 — 850333—C

CHRYSLER New Yorker, hard-top, sedan 1956, en parfait ordre. Tout équipé. Cause mortalité. OL 3-1421.
19 — 853337—C

CADILLAC Fleetwood 1959, 13,000 milles, échange accepté. Condition paiement. TE 7-5894.
19 — 853348—C

BUICK 1958, sedan blanc, parfait ordre. LA 9-1967. G. DUMONT.
19 — 853393—C

PONTIAC 57, de luxe, sedan 4 portes, état neuf. LA 4-1032.
19 — 853367—C

HILLMAN 1951, 4 portes, rouge. Prix d'aubaine, $150. S'adr.: 75 rue Lasalle.
19 — 853425—C

AUSTIN Oxford, 1952. Tél.: LA 9-3475. MA 3-7188.
19 — 853518—C

MONARCH 55 Hard Top 2 portes, équipé, très propre, vendre ou échanger — LA 3-6844.
19 — 854255—C

AUTOMOBILES A VENDRE

PEUGEOT 59, noir, pneus blancs, porte-bagage, radio, pneus d'hiver, valeur $2600 pour $1895. Financement possible — MU 3-9158.
19 — 853970—C

DODGE Royal, hard-top, 2 portes, très propre — Tel.: MA 3-9794.
19 — 854034—C

PONTIAC coach 55, en bonne condition, $800. — Tel.: OL 3-1425.
19 — 854048—C

BUICK 1955 sedan Riviera, 2 portes, en bonne condition — LA 7-7474.
19 — 854079—C

FORD 1950 sedan, moteur neuf, propre, parfaite condition — 180 11e RUE, Limoilou — LA 3-5304.
19 — 854122—C

BUICK 1958 spécial, automatique, 4 portes, très propre, finance si désirée, accepterais échange — MU 1-1578.
19 — 854136—C

STUDEBAKER Silver Hawk 57, tout équipé — LA 7-7000.
19 — 854191—C

AUBAINES

1959 Chevrolet Bel air, sedan, autom., 6 cyls.
1958 Pontiac, sedan, 6 cyls.
1957 Ford, Fairlaine, h.t.
1956 Cadillac, Fleetwood.
1955 Ford, sed. autom.
1954 Pontiac, sedan, 6 cyls.

TURMEL AUTO
VOLVO — N.S.U. PRINZ
785 Dorchester, LA 9-5319

MEILLEURES VALEURS
A PLUS BAS PRIX
A SACRIFIER

1958 M.G. convertible
$1595

1955 FORD sedan
$695

1955 STATION W. CHEVROLET
$1195

1957 OLDSMOBILE sedan
$1795

1958 CHEVROLET sedan de livraison, signaux de direction
$1275

ALBERT BARRE
Automobiles Ltée

Le centre de l'auto et camions usagés à Québec

1095 Canardière
LA 9-3331 — LA 9-3333

BICYCLES

BICYCLETTE B.S.A., 28 pouces, 3 vitesses, bon ordre, $27.00 — 14 Rochette, STE-FOY — LA 7-9628.
A240 — 854278—C

BUREAUX A LOUER

BUREAU, Edifice épreuve du feu, ascenseur. L. CASSULO, 1026 ST-JEAN.
30 — 845955—C

HAUTE-VILLE, Bureaux ultra-modernes, différentes grandeurs. LA 4-7022. Soir LA 7-9387.
30 — 852848—C

CHALETS A LOUER

ST-JEAN Port-Joli, bord fleuve, chalet neuf, 4 pièces, meublées, $200.00 pour saison. TEL.: LA 4-0303.
35 — 853298—C

LAC St-Joseph, chalet meublé, 5 pièces, pour saison. TEL.: MA 3-1575.
35 — 853593—C

2 CHALETS de 3 pièces sur rue Montmorency, Boischatel. LA 5-4653.
35 — 853626—C

ST-ANTOINE TILLY, 3 pièces meublées, poêle, frigidaire, plancher bois dur. — Tel.: Matin et soir LA 2-6203.
35 — 853374—C

AUTOMOBILES A VENDRE

TOUJOURS DES AUBAINES EN VOITURES USAGEES

ANNEE	Stock no.	PRIX
59-FORD Fairlane, 6 cylindres automatique	165-A	$2275
58-HILLMAN sedan	262-B	$1175
58-OLDSMOBILE Super 88	1069-A	$2395
57-BUICK sedan, hard-top	1082-A	$1725
56-CHEVROLET Panel ½ tonne	1348-A	$950

PLAN DE FINANCE GMAC

VOUS SATISFAIRE D'ABORD

LAPORTE
AUTOMOBILES LTEE
250 Est, Blvd Charest, Québec.
LA 9-4561

CHALETS A VENDRE

RESIDENCE d'été située à 7 milles de Québec, très grand terrain, garage, endroit tranquille, facilité de transport. Bonnes conditions. Pour renseignements s'adresser 647 St-Vallier Ouest.
36 — 852793—C

LAC SEPT-ILES. Propriété comprenant grand terrain boisé, chalet huit pièces, foyer, ameublement, aqueduc, habitable l'hiver, grand garage, tennis, yachts, canots, électricité, etc. Bonnes conditions de paiement. Ecrire Dépt 416 L'Evénement.
36 — 853018—E

CHALET à vendre. TEL.: TE 2-3580.
36 — 852938—C

ORSAINVILLE. Chalet à vendre, 5 pièces, terrain 50 x 100. LA 4-2598.
36 — 853081—C

LAVAL, 3 pièces, meublées, électricité, toilette, plage. MO 3-9641.
36 — 853131—C

CHALET avec garage, bord lac St-Augustin, côté nord, 5 pièces, meublées, eau courante. Information: LA 2-7227.
36 — 853520—C

CHALET meublé, 2 pièces, électricité, terrain 50 x 75, Ville Guay, Lauzon, $1100. Information: LA 4-2904.
36 — 853519—C

CHALET 6 pièces, meublé, Trois-Pistoles-sur-Mer. S'adr.: P.-E. Rioux, 1725 rue St-Michel, Sillery, Québec 6. — MU 1-9464.
36 — 852419—C

CHALET habitable à l'année avec grand terrain, rivière poissonneuse, à Loretteville, 21 rang Ste-Geneviève. VI 2-1394.
36 — 854289—C

2 CHALETS meublés, Lac Beauport — TEL.: LA 2-7625.
35 — 854214—C

ST-NICOLAS, chalet neuf, 2 milles pont Québec, plage privée — LA 7-1377.
36 — 854087—C

LAC ST-JOSEPH, coin 1ère Avenue et rue Jacques-Cartier, à 300 pieds de la plage, chalet des plus modernes, style bungalow avec court de badminton, 10 chambres meublées, 2 chambres bain, prix raisonnable, bonne condition. S'adr.: WALTER DROUIN, 13, 2e AVENUE, Lac St-Joseph. Jour: — LA 3-6829.
36 — 854356—C

CHAMBRES ET PENSION

ST-SACREMENT, coin des Jésuites, Monsieur, maison privée. MU 3-8595.
38 — 846117—C

ST-PASCAL, chambre et pension dans famille privée. MO 3-7098.
38 — 853173—C

CHAMBRE et repas si désiré. 40 Ave Laurier. LA 3-1244.
38 — 852966—C

CHAMBRE et pension, rue Champfleury coin Canardière — MO 3-3003.
38 — 853897—C

CHAMBRE pension, maison privée, TV si désirée, 2e Rue — LA 9-1225.
38 — 854025—C

CHAMBRE pension pour monsieur dans Limoilou. TEL.: LA 5-7262.
38 — 854348—C

CHAMBRES A LOUER

POUR MONSIEUR, usage cuisine, réfrigérateurs, etc., prix modéré. 1015 d'Artigny.
40 — 851010—E

CHAMBRE double, lits jumeaux, chambre bain, privilège de cuisine. 9 Myrand Nord. LA 7-8657.
40 — 851835—C

GRANDE CHAMBRE avec eau chaude année. 56 STE-URSULE. LA 2-0079.
40 — 852509—C

FLAT, chambre meublé, frigidaire, couple ou fille. Haute-Ville. MU 3-7495.
40 — 852665—C

CHAMBRE, lits jumeaux pour 2 jeunes filles, boudoir, cuisinette. LA 7-8214.
40 — 852714—C

ENTREE semi-privée, préférence monsieur, parking, libre $6.50. Lockwell. — LA 3-4356.
40 — 853250—C

CHAMBRE très propre, meublée, belle vue. 596 St-Vallier Ouest. LA 3-7051.
40 — 853096—C

5 ST-STANISLAS, libre immédiatement, grande chambre, lavabo, monsieur seulement.
40 — 853359—C

JOLIE chambre, près chambre bain, téléphone, bon chez soi. 33 St-Cyrille Est. LA 3-2654.
40 — 853404—C

GRANDE chambre chauffée, $6.00 par semaine. MU 1-2893.
40 — 853368—C

PAROISSE St-Dominique, chambre avec télévision, pour monsieur seulement — TEL.: LA 2-6189.
40 — 853453—C

FRASER près Cartier, chambre-boudoir pour demoiselle — LA 9-7379.
40 — 853783—C

1560 Chemin Ste-Foy, chambre, lavabo, douche, toilette, entrée privée. MU 1-5898.
40 — 853311—C

CHAMBRE pour 1, 2 jeunes filles, près hôpital. Tel.: MO 1-6048.
40 — 853958—C

STE-URSULE, magnifique chambre meublée, lavabo, permis cuisine, électricité. 17 Ste-Ursule.
40 — 853964—C

PAROISSE ST-DOMINIQUE, 1er plancher, entrée privée, eau courante, permis cuisine, libre. S'adr.: 197 Aberdeen. TEL.: LA 4-3338 ou TE 9-8464.
40 — 853976—C

CHAMBRES près Parlement, 76 STE-URSULE. LA 9-5186.
40 — 854132—C

PARTAGERAIS chambre avec homme. $4.50 — Ecrire Dépt 431 LE SOLEIL.
40 — 854145—C

CHAMBRE à louer, eau chaude année. 534 ST-JEAN.
40 — 854170—C

GRANDE chambre moderne, dame seule, stationnement, téléphone. Le soir: 451 des Frênes Est.
40 — 854196—C

1648 St-Cyrille, meublée, moderne, douche, entrée seule, téléphone, monsieur. LA 7-1411.
40 — 854228—C

RUE CASOT, chambre meublée, tranquille, libre, près des autobus. LA 7-6102.
40 — 854146—C

391 ST-JEAN, $6 — $7, aussi 2 appts meublés. LA 3-5150.
40 — 854397—C

ST-SACREMENT, grandes chambres modernes avec lavabo, entrée indépendante, stationnement, près autobus. LA 7-2841.
40 — 854398—C

CHEVAUX, VOITURES

CHEVAUX trotteurs à vendre. S'adr.: Alphonse Blondeau, 500, 1ère AVENUE.
45 — 851287—C

COMMERCE A LOUER

STATION gaz à louer, outillage à vendre. Appeler NA 8-3495, Ste-Croix, Lotbinière.
53 — 854039—C

COMMERCES A VENDRE

VALET SERVICE, vendre ou louer, peut aussi installer cordonnerie, nouveau Centre d'Achat La Colline, Ste-Foy. — LA 7-9346.
54 — 851558—C

AUBAINE, épicerie-licenciée, cause vieillesse, libre immédiatement. Haute-Ville. MU 3-7495.
54 — 852664—C

RESTAURANT d'été, comprenant bâtisse, transportable avec tout l'équipement. LA 2-8777.
54 — 852483—C

SALON barbier, shine, centre St-Roch. 800, 3e rue. TEL.: LA 2-0253.
54 — 853770—C

DIVERS A VENDRE

REFRIGERATEURS 5 à 10 pieds cubes de toutes marques à partir de $45.00. — LA 3-3760.
64 — 848367—C

MOULIN à coudre et balayeuse électrique, état neuf. LA 4-3825.
64 — 852400—C

TELEVISIONS 17", 21", table, consoles, toutes marques, garantie. LA 3-3760.
64 — 852670—C

VAISSELLE, verres, radio, tapis tissé à main, 25 x 38. LA 7-8959.
64 — 853020—E

RASOIR Remington à vendre, $10 à $15. TEL.: LA 4-6540.
64 — 853097—C

PLUSIEURS robes mariées, soirées, $10.00, louer, crinoline, étoles vison. LA 5-6434.
64 — 852947—C

BEAU petit poêle à bois pour maison ou chalet, set salle à dîner, petite laveuse chambre, balance toledo 0 à 2 livres, blanche inspectée. TE 7-9633.
64 — 853129—C

SUPERBE étole vison sauvage, comme neuve, $250.00. 5 ST-STANISLAS.
64 — 853358—C

SET de divan, 3 morceaux, rep de nylon rouge et vert. 310 St-Olivier. — LA 3-3690. — Après 5 heure, seulement.
64 — 853376—C

SET chesterfield, 3 morceaux, en parfaite condition. LA 4-8068.
64 — 853430—C

AQUARIUM, poissons, pompe, chaufferette, complet, cause mortalité, prix d'occasion. LA 2-1378.
64 — 851465—C

2 COUCHETTES d'enfant, bois vernis naturel. TEL.: MU 3-8945.
64 — 853515—C

MACHINES à crème glacée molle neuves et usagées et aussi machines à mousse "Candy Floss" à vendre. Bien Venue Réfrigération Ltée, 8 rue Court, Granby. TEL.: FR 2-6352.

200 SUPPORTS bois, 2 mannequins pour manteaux et support fer pour manteau. 90 Franklin. LA 4-7410.
64 — 853445—C

SAC bâtons de golf neufs, 1ère qualité, 5 fers, 2 bois, poignée de cuir. Aubaine exceptionnelle. MO 1-3214 (après 6 heures p.m.) ou MO 1-2500 (jour).
64 — 853090—C

A VENDRE projecteur Bell-Howell pour slides 35 mm aussi Kodak Minolta 35 mm tout équipé. TEL.: LA 3-2064.
64 — 853768—C

POELE combiné à l'huile, 2 ronds électrique, marque "Bélanger", aussi laveuse Beaty, état neuf. LA 5-8014.
64 — 853895—C

BAIN sur pattes, toilette, lavabo. TEL.: MU 1-7322.
64 — 853940—C

POELE blanc avec brûleur, tuyau et drum, en parfaite condition. MU 3-9379. — LA 7-1406.
64 — 853938—C

LIT ET BUREAU enfant, plextone. TEL.: LA 2-5798.
64 — 853941—C

COSTUME d'étudiant, neuf, habit âge 11-13 ans, couvre-lit, tentures, très propre, bon marché. TEL.: MO 3-7921.
64 — 853959—C

FOURNAISE à sacrifier, 5 mois d'usure, très bon marché. TEL.: LA 3-8678.
64 — 853993—C

AUBAINE sécheuse Thor, très peu usagée, faut voir. 1309, 1ère Avenue, St-Albert.
64 — 854002—C

LIT d'enfant, gris et crème, matelas Marshall, très propre. LA 7-4101.
64 — 854037—C

SET DE CHAMBRE complet, très propre, prix d'aubaine. LA 9-2407.
64 — 854036—C

VENTE spéciale de machine à coudre, aucune offre raisonnable refusée. 388 Boul. Langelier. LA 9-2987.
64 — 854057—C

BAIN en fonte et lavabo, à vendre. TEL.: LA 3-3818.
64 — 854078—C

ENREGISTREUSE 2 vitesses, encyclopédie radio, horloge, télévision 21 pouces. Soir LA 9-8009.
64 — 854081—C

MANTEAU fourrure, bon mouton, brun, 14 ans, très propre, $50.00. TEL.: — MU 3-8916.
64 — 854082—C

CHESTERFIELD en très bonne condition, $35.00. TEL.: MO 1-1003.
64 — 854117—C

OCCASION: tapis viscose beige, 6 mois d'usage, 42 verges, salon double, passage. MA 3-7515.
64 — 854154—C

BICYCLE course 3 vitesses, Auto-Moto, un an d'usage, poêle électrique 110, 3 ronds et fourneau. MU 1-3049.
64 — 854161—C

ROBE DE MARIEE, longue, organza, crinoline, voile, diadème 10 ans, véritable aubaine. MA 3-1010.
64 — 854174—C

A SACRIFIER très beau costume tailleur, gris, 12 ans, état de neuf. TEL.: MU 1-1716.
64 — 854169—C

REFRIGERATEURS, bains tombeau et sur pattes, lévier, lavabos, toilettes, tout en bon état. TEL.: LA 7-9387.
64 — 854126—C

ROULOTTE d'aluminium à vendre, 21 pieds, en bon ordre, $725.00. Tondeuse à gazon avec rouleau à même pour rouler le gazon, 30 pouces de large, $49.50. S'adresser à Joseph Garnon, St-Jean Port-Joli. TEL.: 32W bureau, 32 résidence.
64 — 854351—C

DICTIONNAIRE Oxford, anglais et français, général, bible. TEL.: LA 2-6704.
64 — 854299—C

REPRISES DE FINANCE

SETS de cuisine chromés, poêles 110-220, lessiveuses, réfrigérateurs, sets de chambre, sets de salon, télévisions 17" et 21" de table et consoles, etc. LA 3-3760.
64 — 852683—C

FEMMES, FILLES DEMANDEES

DEMANDEE — Garde-malade graduée pour petit hôpital, de 35 lits, près des Chutes Niagara en Ontario. Salaire $200, résidence pour gardes-malades, connaissance de l'anglais préférable. Ecrire Dépt 423 LE SOLEIL.
72 — 853424—C

DES VACANCES de rêve pour l'été qui vient! Tout est possible. Quelques heures suffiront chaque jour, représentez les cosmétiques Avon. Demandez une entrevue on ira chez vous. TEL.: LA 3-7706.

FILLES DEMANDEES

DACTYLO demandée, expérience comptabilité, travail général de bureau région Limoilou, appliquer: 9170 St-Laurent, MONTREAL.
73 — 851197 — C

Infirmière demandée

Hôpital industriel de 10 lits dans une ville de l'est du Québec, demande infirmière pour soins généraux. Commencerait immédiatement, semaine 44 heures, facilités de récréations, bénéfices habituels.

Salaire de $200 au début, augmentations régulières, plus chambre et pension.

Ecrire à Dept 432 Le Soleil.

HOMMES DEMANDES

HOMMES DEMANDES

J'EN AI ASSEZ!

Récemment j'ai interviewé plusieurs candidats pour une position de représentant dans la vente de publicité aux écrans de théâtres.

Cette position peut rapporter de $700 à $800 par mois. J'en ai assez de rencontrer ces gens qui limitent leurs ambitions à $75 par semaine et qui ne montrent pas d'intérêt à réussir dans la vie.

Nous cherchons quelqu'un dans la province de Québec qui a la personnalité d'un bon vendeur et qui a l'ambition de réussir en occupant une position permanente avec une compagnie canadienne responsable et bien établie.

Si vous avez une auto et croyez mériter cette opportunité envoyez une lettre à votre sujet avec une photo

AU DEPT 429 LE SOLEIL

HOMME DEMANDE EMPLOI

DEMANDE réparations, plâtre, joints, gyproc, peinture, joints briques, cheminées. LA 3-8955.
88 — 852898—C

ST-JOACHIM, jardinier, 25 ans d'expérience, dans verger, ou gazon. CO 3-2085.
88 — 854055—C

REPARATION menuiserie, peinture, couverture, fabrication de garde-robes, etc. LA 3-7174.
88 — 854001—C

HOMMES DEMANDES

SI VOUS ETES un vendeur, qui êtes intéressé à faire $6,000 et plus. Aucune charge, prospects fournis, se présenter à 625 St-Jean à 1 hre 30 p.m.
89 — 851035—C

VOYAGEUR d'expérience, demandé par manufacturier de pantalons toilette et pantalons épais pour l'hiver. Territoires Cantons l'Est et Côte Nord. Ecrivez le territoire que vous couvrez et les lignes que vous vendez. BELFAST Mfg. Co. Ltd. 3981 Blvd St-Laurent, Montréal.
89 — 852346—C

COMPAGNON voyage demandé pour aller au Mexique en auto. Devra être bon chauffeur. Contribution minime pour frais automobile. Départ 10 juin retour 9 juillet. MU 3-7050.
89 — 852986—C

VENDEURS de calendriers et spécialité publicitaire demandés. Excellent revenu à temps régulier ou partiel. Haute commission plus boni. Bilingues seulement. Ecrire en anglais. Multi Advertising Specialties, Brockville, Ont.
89 — 851680—C

POSITIONS disponibles au Canada, E.-U., Amérique Sud, Europe. Jusqu'à $15,000. Ecrire Employment Information Center, chambre C-63, 470 rue Stuart, Boston 16.

VENDEUR d'expérience, possibilité $100 à $200 par semaine. TEL.: MU 1-2875.
89 — 853937—C

AUTOMOBILE

MAGNIFIQUE occasion pour vendeur négociant de commencer une entreprise profitable avec produit de fabrication canadienne. Capital requis de $2,000 à $4,000. Entrevues les 14 et 15 mai. Répondre par écrit en donnant le numéro de tel. au Dépt 421 Le Soleil.
89 — 853281—C

ETUDIANTS

QUI désirez travailler cet été, nous avons besoin de 25 jeunes hommes de 17 ans et plus. Travail par équipe, sous la surveillance d'un chef compétent. Occasion pour les candidats choisis d'apprendre la psychologie de la vente. TEL. soir seulement. LA 7-9786. 970 Murray, Québec 6.
89 — 852720—C

VENDEUR

COMPAGNIE universelle offre territoire exclusif. Equipement pour enduire boucher, hôtel, restaurant. Commission seulement. Automobile nécessaire. Salaire illimité. Ecrire Dépt 404 LE SOLEIL.
89 — 852636—C

REPRESENTANT
à temps partiel

Bilingue pour la Rive Nord, l'est du Québec à Baie-Comeau et Rive Sud l'est du Québec jusqu'à Gaspé. Produits vendus à tous les magasins, bureaux, usines, garages, hôtels, municipalités, etc. Hautes commissions payées sur commandes livrées, et 85% de renouvellements de commandes à l'année à pleine commission.

Ecrivez à Certified Electric Company, Dundas, Ontario.

SPECIALITES D'AVENIR POUR LES JEUNES DE 16 ANS

L'Armée vous offre, grâce à son programme d'instruction à l'intention des apprentis-soldats, l'occasion d'apprendre une spécialité et de vous faire un brillant avenir. Vous pourrez donc

- APPRENDRE UNE SPECIALITE
- POURSUIVRE VOS ETUDES
- VOUS PREPARER UNE CARRIERE MILITAIRE
- TOUCHER UNE SOLDE TOUT EN ETUDIANT.

Les enrôlements commenceront le 2eme jour de mai pour se continuer tant qu'il restera des places vacantes, mais non après le 5 août. On accepte les demandes d'admission dès maintenant et ces demandes seront étudiées dans l'ordre de leur réception. Les candidats doivent avoir fait au moins la 8e année, avoir 16 ans révolus mais moins de 17 le jour de leur enrôlement, enfin passer avec succès les examens exigés par l'Armée.

Téléphonez ou rendez-vous au centre de recrutement de votre localité, ou encore postez le coupon ci-dessous à l'adresse suivante.

CENTRE DE RECRUTEMENT DE L'ARMEE
718 RUE ST JEAN
TEL.: LA 3-9335

Veuillez m'envoyer gratuitement votre publication Vers un avenir brillant.

Adresse ....
Nom ....
Telephone ....
Ville .... Prov. ....
Date de naissance ....

HOMMES ET FEMMES

POUR RENCONTRES sérieuses, consultez Mme Langlois, 390, 25e RUE. LA 3-7458 — LA 3-5547.
90 — 848471—C

COUPLE demandé pour faire la cuisine et l'entretien chez des religieux. S'adr.: Frère Directeur, 23 Rte de l'Eglise, Ste-Foy. LA 7-7122.
90 — 853932—C

LOCAL A LOUER

IDEAL pour entrepôt ou manufacturier, 1ère premier plancher, chauffé, éclairé, système de [illegible]. Grandeur 40 x 70. Loyer modique. Centre de la ville. — LA 2-6808.
103 — 848363—C

RUE ARAGO, emplacement pouvant servir de salle d'[illegible] [illegible] libre immédiatement. LA [illegible]
103 — [illegible]—C

1ère AVENUE [illegible] bureau [illegible] LA [illegible]
103 — [illegible]

LOGEMENTS A LOUER

NOTRE-DAME DES LAURENTIDES, 3 pièces, chauffées, moderne. S'adresser 420 Notre-Dame. TEL.: VI 9-4213.
107 — [illegible]

PRES CHATEAU, logement meublé, personne seule. 5 Ste-Geneviève, Appt 101.
107 — 848667—C

SILLERY, 1296 Maxfield, 3 pièces, chambre bain, chauffé, eau chaude, poêle électrique, frigidaire, $70. LA 7-3104.
107 — 850253—C

HOMMES DEMANDES

LOGEMENTS A LOUER

PARC FALAISE, ultra-moderne, 4½ pièces, plus bains, chauffées, site magnifique, $95.00, garage adjacent chauffé, $10 extra. LA 4-7022 — Soir LA 7-9387.
107 — 846721—C

PLACE BELOEIL, près église Ste-Foy, très beaux 4 et 6 pièces, lumière du jour éclaire les logements dans leur entier. Fourneau mural et sécheuse fournis à chaque logement. Occupation mai. MU 3-7632.
107 — 848711—C

STS-MARTYRS, 3½ pièces, modernes, meublées et garnies, salle bain tuile. LA 4-1989.
107 — 850851—C

ST-JEAN-BAPTISTE, 4-6 pièces, modernes, chauffées. TEL.: LA 4-1989. 2 à 4 p.m.
107 — 850852—C

LOGEMENT meublé, ou non, 620 Chouinard. S'adr.: Appt 1. MU 1-5471.
107 — 852421—C

4 PIECES meublées, poêle 220, réfrigérateur, $70, semaine $18. MO 1-1495.
107 — 852537—C

ST-PIE X, 4 pièces, chauffées, eau chaude fournie, 2e étage, $65. — MO 1-1304.
107 — 852730—C

465 CHEMIN STE-FOY. Logement 5 pièces à louer, 2ème étage, moderne, $90.00 par mois, libre 1er juin. S'adr.: Appartement de l'Orme. MU 3-4611.
107 — 852426—C

4 APPTS, bain, chauffé, 426 Napoléon. TEL.: LA 5-6827.
107 — 852674—C

ST-PIE X, 5 pièces, chauffées. — MO 1-1463.
107 — 852726—C

ST-SACREMENT, très moderne, 4 pièces, plus bain, chauffées, stationnement privé, $80-$85. LA 4-7022. Soir LA 7-9387.
107 — 852849—C

AVENUE des Erables, 3 pièces, sous-sol, chauffées, eau chaude année. MU 1-5882.
107 — 852742—C

845 DES JESUITES, 3e, 4 pièces, chambre bain, peint à neuf, chauffé, stationnement, $78.00, libre immédiatement. Jour LA 5-7368. Soir TE 7-5423.
107 — 852718—C

STE-MONIQUE Saules, 4 appts, chauffés, eau chaude fournie, $68. MU 3-3903.
107 — 853053—C

LOGEMENT 7 pièces, 220. S'adresser 312 d'Aiguillon.
107 — 852950—C

4 APPARTEMENTS, toilette, douche, eau chaude, chauffé, éclairé. — TEL.: MA 3-1838.
107 — 852910—C

CHARLESBOURG, 4 pièces, modernes, bain, prélarts, $56. Blvd Bourassa. — MA 3-1930.
107 — 852892—C

QUEBEC-OUEST, 3 appts, chambre bain, 220, libre, $40 par mois, coin Beaucage, Pierre Bertrand. LA 7-1249.
107 — 852748—C

APPARTEMENT 3 pièces, chauffé, eau chaude à l'année, plancher recouvert de prélart, entrée privée. St-Sacrement, près de l'église. Espace pour auto. — LA 7-2890.
107 — 853136—E

4 PIECES chauffées, pour couple, St-François d'Assise. LA 4-3943.
107 — 853098—C

ST-PIE X, 4 pièces, neuf, 220, eau chaude. 420 Pierre Boucher.
107 — 853042—C

TURNBULL, 2-3 pièces, chambre bain, chauffées, eau chaude, poêle, réfrigérateur, concierge, laveuse automatique, incinérateur, $60. Bureau LA 5-9776. Résidence LA 2-8569.
107 — 853014—C

3 APPTS plus chambre bain. S'adr.: 660 d'Aiguillon.
107 — 852967—C

ST-PIE X, 4 pièces chauffées, modernes, libre 1er août. TR 2-7312.
107 — 853460—C

4 PIECES chauffées, plus salle bain, prélarts fournis, galeries avant, arrière. 390 394 1ère Rue, Limoilou. LA 3-0122.
107 — 853503—C

LA NAUDIERE, 4 pièces chauffées, 1e, 562. Libre 1er août. LA 2-2180.
107 — 853507—C

ST-ALBERT le Grand, 3 pièces chauffées, chambre bain. 672 La Sapinière. MA 3-9608. M. Chamberland. LA 2-7013.
107 — 853700—C

1272 WILLIAM, 4 pièces chauffées, salle de bain. LA 7-8441.
107 — 853369—C

35 MYRAND-Nord, 1er plancher, 4 pièces, remis à neuf, libre. 16 Myrand-Nord, 4 pièces, modernes, 2e plancher, libre. 10 Myrand-Nord, 1 pièce, sous-sol, complètement meublée, à louer au mois. LA 7-1141.
107 — 853590—C

NOTRE-DAME des Laurentides, 1er étage, 4 pièces, bain, eau chaude, 220, $42.00. TEL.: VI 9-3123.
107 — 854125—C

3 PIECES meublées, réfrigérateur, non chauffées, $48.00, semaine $12.00. MO 1-1495.
107 — 854116—C

BLVD HENRI BOURASSA, 3 et 4 pièces, modernes, chauffées, construction neuve, libres immédiatement. LA 3-2113.
107 — 854098—C

ST-PASCAL, 3 pièces plus chambre bain, chauffé. MO 3-7943.
107 — 853918—C

RUE DU ROI, 4 pièces, chambre bain, chauffées, éclairées, eau chaude, libre, $65.00 mois. MA 3-7701.
107 — 854236—C

2 PIECES, chambre de bain, semi-chauffées, 220, tank, entrée seule. 530 de la Salle.
107 — 854171—C

RUE D'AIGUILLON, 5 pièces, 220. TEL.: LA 2-7345.
107 — 854182—C

RUE RICHELIEU, 2 1-2 pièces, plus salle bain, modernes, meublées ou non, service de laveuse, sécheuse et conciergerie, libres immédiatement. LA 4-0802.
107 — 854099—C

LOGEMENT neuf, 5 pièces, chambre de bain. MU 3-8950. 580 Franklin.
107 — 854125—C

LOGEMENT 3 pièces, situé: 566 Victoria. TEL.: LA 3-4715.
107 — 853935—C

5 PIECES, référence exigée. 467 Bourlamaque. LA 2-2642.
107 — 853905—C

3 PIECES, 566 rue Victoria. LA 3-7608.
107 — 853771—C

DEUX PIECES plus cuisinette, chauffées, éclairées, $48.00 par mois. LA 7-6850.
106 — 854277—C

AVE DES ERABLES, 2 grandes pièces, chauffées, meublées, toilette, douche, eau chaude, entrée privée. MU 3-4573.
107 — 854157—C

RUE CHOUINARD, 3 pièces, chauffées, plus salle bain, moderne, meublées ou non, service de laveuse, sécheuse, conciergerie, libres immédiatement. — MU 1-3087.
107 — 854100—C

AVE MURRAY, près église, 5 pièces, chauffées, libre 1er août, adulte seulement. MU 3-7815.
107 — 851785—C

6 OU 7 GRANDES pièces, 2e plancher, rénovées, 2 salles de toilette, cuisine [illegible], très [illegible], balcon, très propre, chauffées, eau chaude, $135.00, garage optionnel. Pour adultes seulement. Références. S'adresser 990 Bougainville.
107 — 851800—C

SILLERY, 5 pièces, modernes, chauffées, eau chaude, $75.00. LA [illegible].
107 — 853977—C

LOGEMENT meublé, 2 pièces, réfrigérateur, télévision, [illegible]. 29 Ave Rochette. LA [illegible].
107 — 854241—C

MAISONS A LOUER

MAISON seule, 6 pièces, plus chambre de bain, Berthier en Bas, Co. Montmagny, $35.00 par mois. TEL.: LA 4-0112.
120 — 852571—C

MAISONS A VENDRE

PLAIN-PIED neuf, 60 x 32, 7 pièces, bungalow, 2 logements, sous-sol, garage, [illegible] 1060 Mathieu, Trudel.
121 — 849862—C

STE-FOY, Jolie maison, genre bungalow, 5 et 6 pièces, occupation immédiate, vue sur le fleuve, matériaux de première qualité, [illegible] américaine. Prix à partir de $12,300. Acompte $200 [illegible]. Certaines de nos maisons sont éligibles à la [illegible] Prime [illegible] pour la [illegible]. TEL.: OL 3-[illegible].
121 — 853021—E

STE-FOY, Bungalow, 3 chambres, [illegible] près école St-Louis de France, [illegible] Mgr Mongeau [illegible] propriétaire. Comptant demandé $3,000. OL 3-1658.
121 — 853319—C

24 RUE [illegible], 2 logements, 5 pièces, $13,000. Royal Trust. LA 2-4031. Soir LA 2-863[illegible].
121 — 852415—C

STE-FOY, Bungalow, 4 chambres, [illegible] près école St-Louis de France et Collège Mgr Mongeau [illegible] [illegible]. Comptant $3,000. OL 3-7[illegible].
121 — 852[illegible]—C

BUNGALOW, 6 pièces, [illegible] chauffé, beau terrain, Sillery. TEL.: MU 1-[illegible].
121 — 852[illegible]—C

[illegible] STE-PETRONILLE, propriété 14 pièces, peut être divisée en 2 logements, grand terrain. Aubaine. Royal Trust. LA 2-4031. Soir LA 2-8635.
121 — 852[illegible]—C

AUBAINE, Rue Marie de l'Incarnation, 11 logements. Revenu $5,100. [illegible]. LA 3-3174.
121 — 853200—C

WILLIAM, [illegible] [illegible] [illegible] Appelez M. [illegible], Royal Trust. LA 2-4031. Soir LA 2-8835.
121 — 853[illegible]—C

(Suite à la page 19, 1ère col.)

(Suite de la page 18)

MAISONS A VENDRE

AVENUE DU BUISSON. Maison seule 8 pièces, garage, prix $16,000. Signalez MU 3-7879.
121 — 853041—C

AUBAINE 6 pièces, garage, hypothèque à 5%. Appelez M. Gourdeau, Royal Trust. LA 2-4031. Soir LA 2-8635.
121 — 853137—C

LORETTEVILLE. Maison six pièces, chambre de bain, cave spacieuse, eau chaude, église, collège, couvent à quelques pas. VI 2-2953.
121 — 853121—C

ANCIENNE-LORETTE maison 1½ étage, 7 pièces grand terrain. Laetare FISET. 62 ST-ANGE. TR 2-2541.
121 — 853686—C

ANCIENNE-LORETTE, plain-pied, sous-sol avec garage. $12,000. $6,000 comptant, balance $50.00 mois. TR 2-7067.
121 — 853677—C

ST-LOUIS-DE-FRANCE 7 pièces, neuve, prête à habiter, chambre bain tuile céramique. Ouvert pour visites, 8 mai 2 à 5 p.m., hypothèque $13,200. Direct propriétaire — LA 5-6739.
121 — 851874—C

ST-PASCAL, coin de rue, 2 logements, 2 postes de commerce, direct propriétaire — LA 9-3266.
121 — 854352—C

PAROISSE St-Dominique, rue Saunders, 8 pièces, maison seule, bonne construction, cuisine moderne, près école, église et Grande-Allée. Cause départ. Acompte environ $8,000. Royal Trust — LA 4-2831
121 — 854298—C

AUBAINE, $8,500. Christophe Colomb, 3 logements, couverture bassin. LA 3-3174
121 — 854103—C

MAISON 8 appts avec garage et voûte. 342 Franklin — LA 9-2062.
121 — 853446—C

ST-NICOLAS-VILLAGE, maison 26 x 28, garage pouvant servir chalet ou résidence à l'année condition avantageuse. Libre. Victor Dubois — TEL.: TE 2-2235.
121 — 854090—C

STE-FOY, bungalow 7 pièces 4 chambres à coucher, salle à dîner, chauffage à l'huile, calorifère eau chaude, remboursement hypothèque $51. par mois, cause transféré. $11900 — OL 3-3947.
121 — 854189—C

MOREAU NORD

PRES CHEMIN STE-FOY excellent et spacieux plein-pied moderne, brique américaine, salon-salle à manger, cuisine et dinette, 3 chambres à coucher, bureau (ou chambre supplémentaire) fini au sous-sol. Chambre de fournaise séparée. Prix demandé $17,000. Finances par la Centrale 5½%. Raison: départ pour Montréal. Autres détails L. W. Beale — LA 7-2209
121 — 854292—C

PRES D'ECOLE, EGLISE

ST-LOUIS DE FRANCE — Plein-pied en brique américaine sur beau terrain boisé, arbustes, fleurs. Parterre invitant tranquilité et repos. Grande pièce dinette et cuisine séparées par comptoir. Salon 16 pieds, 3 chambres à coucher. Sous-sol 8 pieds haut. Garage à même la maison. Bâtisse de 57 pieds moderne, propre. Prix demandé $16,900. Raison transféré pour promotion. Autres détails: L.-W. Beale — LA 7-2209
121 — 854291—C

VENTE! VENTE! VENTE!

ST-YVES, au pied ave Allard, Ste-Foy, à quelques minutes des grands centres d'achat, plein-pied en brique, qualité bâtis sur commande, plan unique du propriétaire, moderne, différent, le foyer central entouré de salon, salle à manger et cuisine située à l'avant, 3 chambres à coucher, abri-voiture et patio sous toit. Sous-sol avantageux à finir, grandes fenêtres et porte ouvrant à l'arrière au niveau du terrain de 15 - 360 pieds approximatifs. Aubaine $16,500. Raison départ pour Californie. Finances si nécessaires et autres détails et visites, s'adresser à L.-W. Beale LA 7-2209 membre Chambre d'Immeubles Québec
121 — 854290—C

MEDECIN-CHIRURGIEN

DR CHARLES RINFRET, voies urinaires, petite chirurgie, maladies vénériennes. 885 Est St-Joseph. TEL.: LA 4-4061.
CD — 848039—C

PENSION D'ETE

PRENDRAIS en pension pour saison d'été, couple ou personne seule. St-Jean, I.O. TEL.: 316
136 — 852971—C

PERSONNELLES

QUI pourrait m'aider pour obtenir la clé du succès de mon commerce? Aucun déboursé de votre part, bonne garantie et avantages. Ecrire Dept 424 Le Soleil.
139 — 853585—C

SERVANTES DEMANDEES

FILLE de campagne, aimant enfants, ouvrage général, salaire selon expérience, références exigées. 1234 Preston, Sillery.
159 — 853262—C

OUVRAGE général, bon chez soi. TEL.: jour LA 3-7815 Soir MU 3-8468.
159 — 853017—C

JEUNE FILLE pour travaux domestiques, désireuse d'apprendre l'anglais, dans famille de professeur catholique, quatre enfants, à 25 milles de Toronto, $80.00 par mois. Ecrire J. S. Macfarlane, St Andrew's College, Aurora, Ontario.
159 — 853111—C

2 ENFANTS, devra coucher chez-elle, références exigées — LA 7-6242
159 — 853939—C

TERRAINS A VENDRE

STE-FOY, terrains pour blocs appartements ou triplex, services installés, prêts pour construction. Prix 40c et plus. LA 7-1938
162 — 850491—C

CAP ROUGE, chemin du Domaine, 32,000 pieds de terrain à vendre au bord de la rivière chemin privé TEL. LA 7-7132.
162 — 851327—C

ST-LOUIS de France, 95 x 65, rue Mont-Royal. LA 2-6657.
162 — 853323—C

TERRAIN avec tous matériaux usagés nécessaires pour construction de 2 étages. Prix avantageux. TEL.: LA 4-0810.
162 — 853517—C

LAC SERGENT, sur le bord du lac, terrains de 100 pieds de largeur par 200 pieds de profondeur. TEL. LA 5-4826
162 — 853883—C

ACOMPTE $400 rue Anna 2 terrains 42 x 65. Leclerc — LA 3-3174
162 — 854080—C

PRES STEINBERG 50 x 85 trottoir construit $2,250.00 — MA 3-7175
162 — 854127—C

TERRE A VENDRE

SUR ROUTE 49, près de Plessisville, belle terre à vendre, 96 acres en culture avec bonnes bâtisses, près de l'église et aussi terre à bois de 96 acres tout près. — S'adresser à M. Elzéar Bergeron, 4380 De Lanaudière, Montréal, P. Q.
163 — 842961—C

VOLAILLES

ACHETEZ les poulettes Ames pour production économique d'oeufs blancs ou bruns. Bray offre livraison rapide de poulettes d'un jour, poussins mixtes et cochets, aussi quelques-uns en croissance. Agent — La Maison Langevin, [illegible] de la Couronne, Québec. Tél. LA [illegible]-0519
168 — [illegible]—C

YACHTS, CANOTS, MOTEURS

2 MOTEURS hors-bord, 35 h.p. West Bend 1958, démarreur électrique, générateur, parfait ordre. OL 3-3081
169 — 852491—C

CHALOUPE [illegible] Evinrude [illegible] faite pour le lac [illegible] $150. Aussi chaloupe 9 p. [illegible] semaine $130.00 Monsieur [illegible] Québec Yacht Club
169 — 850970—C

MOTEURS hors-bord neufs, usagés. Conditions faciles. Cité Automobiles. TE 7-5894
169 — [illegible]—C

CHALOUPE [illegible] Peterborough [illegible] Condition [illegible] Cité Automobiles. TE 7-5894
169 — [illegible]—C

YACHTS, CANOTS, MOTEURS

YACHT Outboard, moteur Johnson 10 forces, $475. Giroux. MO 3-9972.
169 — 853233—C

CRUISER 25 pieds, tout équipé, état neuf. Condition paiement. TE 7-5894.
169 — 853345—C

YACHT de 21 pieds avec moteur intérieur marin de marque Gray. Tél.: No. LA 7-7790.
169 — 853882—C

La vie britannique s'échelonne de superstitions et...

(Suite de la page 12)

lement à la fin de mai et début de juin. Tout le monde se fait un honneur de parier sur tel ou tel cheval, même les vieilles dames que la seule pensée du jeu horrifie, déposent avec précaution leur shilling à chaque tour sur le cheval qu'elles ont tendrement choisi.

Même dans la vie familiale, plusieurs traditions semblent inviolables. Par exemple, les mets que l'on vous servira à table vous feront immédiatement savoir à quel jour de la semaine vous êtes. Le menu du dimanche entre autres comprend toujours la dinde, le roastbeef, le pudding Yorkshire, les pommes de terre rôties et les légumes rôtis.

Nombre de fêtes sont célébrées avec plus ou moins d'élaboration. La fête de saint Georges, patron de l'Angleterre, est aussi honorée que l'anniversaire de naissance de Shakespeare. Le drapeau de saint Georges, une croix rouge sur fond blanc, flotte sur les tours de toutes les églises.

Beaucoup de paysans croient encore que le 14 février, jour de la saint Valentin est le jour de mariage des oiseaux et cette coutume, qui date du règne de la reine Victoria, d'envoyer des cartes anonymes et des messages d'amour n'a rien perdu de sa vogue et de son charme.

Superstitions dévotes, macabre ou gaies, ces traditions font étroitement partie de la vie britannique.

Elle les aime quand même...

(Suite de la page 7)

chiens ou autre chose", gémit-elle. "J'aimerais mieux monter un éléphant.

"Les chevaux sont difficiles même à monter. Parce que les directeurs insistent toujours pour que je porte des pantalons étroits, il m'est presque impossible de monter sur la selle. C'est tout comme si je portais des échasses".

Un autre grief de Mlle Garland a trait aux costumes.

"On veut absolument que je ressemble à un garçon", ajoute-t-elle. "Je porte toujours des vieux pantalons et je suis à la tête d'une bande de hors-la-loi. J'ai l'air d'une caricature".

Mais en dépit des risques que court une actrice de la TV, Mlle Garland continue d'apparaître dans les films de l'ouest.

"Les chevaux me renversent !" dit-elle, et il n'est rien de plus vrai !

MAISON EN GROS ET IMPORTATEUR EN VERRERIE

VAISSELLE, CADEAUX, ETC. ETABLIE DEPUIS 25 ANS REQUIERT LES SERVICES D'UN VOYAGEUR POUR LA COTE SUD DE NICOLET - VICTORIAVILLE JUSQU'A LA GASPESIE. AUTOMOBILE NECESSAIRE. CLIENTELE ETABLIE, SALAIRE GARANTI.

Ecrire DEPT 5104, LE SOLEIL

DESSINATEUR INDUSTRIEL

STRUCTURE D'ACIER LEGERE.

Expérience en tour de transmission et sous-station désirable mais non essentielle. Position permanente. Dois être partiellement bilingue.

Ecrire à

M. A. STOCKMAN
Locweld & Forge Products Ltd.
1545 CABOT
Montréal 20, P. Qué.

VENDEUR DEMANDE

Un fabricant d'outils et système de crampons activés par la poudre — plaçant les crampons dans l'acier et le béton au moyen de décharges de poudre — demande un vendeur pour ce territoire. Les crampons sont de fabrication canadienne et approuvés. Le vendeur devra garder du stock. Ce fusil à poudre est le plus sûr et le plus facilement adaptable utilisé dans l'industrie de la construction.

Nous cherchons une compagnie ou un vendeur agressif, désirant vendre des produits de qualité.

Discrétion assurée

Ecrire à Dept 5112 Le Soleil

M. A. Guérard

Dans la nouvelle du décès de M. Arthur Guérard, époux de dame Alida Daigle, paru hier dans notre journal, il aurait fallu dire qu'il comptait parmi ses enfants: la R. S. St-Martin (Aline) du monastère des Ursulines et Mlle Bertha Guérard.

M. George Lafontaine

M. George Lafontaine, époux de feu dame Catherine O'Farrell, est décédé, le 13 mai, à Saint-Malachie, comté de Dorchester, à l'âge de 89 ans et 5 mois.

M. Lafontaine occupa le poste de secrétaire-trésorier de 1893 à 1948. Il a été le gérant-fondateur de la Banque provinciale de Saint-Malachie en 1909 et en assuma les fonctions de gérant pendant plusieurs années.

Il laisse dans le deuil ses fils: John G. Lafontaine, Louis H. Lafontaine, George Lafontaine; ses filles Lizzie Lafontaine, Helen et Marguerite Lafontaine, sa fille adoptive, Mme Jules Gagnon (Theresa O'Farrell), ses belles-filles: Mmes John Lafontaine (Fernande Routhier), George Lafontaine Jr., (Jacqueline Levesque); son gendre M. Jules Gagnon, sa soeur Mme Emilie Thomas; ses beaux-frères: M. Jos J.B. O'Farrell et James T.A. O'Farrell, ses belles-soeurs: Mmes Joseph Lafontaine, Alfred Blanchet, Jos J. B. O'Farrell, ainsi que plusieurs petits-enfants, neveux et nièces, cousins et cousines.

Les funérailles auront lieu lundi à l'église Saint-Malachie et l'inhumation au cimetière paroissial.

M. Camille Careau

M. Camille Careau, maître-électricien, plombier, époux de dame Gabrielle Genest, est décédé à l'hôpital de l'Enfant-Jésus, le 12 mai 1960, à l'âge de 57 ans et 3 mois à la suite d'une longue maladie.

Il laisse dans le deuil outre son épouse son fils, M. Jacques Careau; ses frères MM. Wilbrod Careau, Léonidas Careau; ses soeurs Mmes Frs-X. Gagné (Alice), Vve Alphonse Gagné (Albertine) Albert Martel (Fabiola); ses beaux-parents: M. et madame Joseph Genest; ses beaux-frères et belles-soeurs; MM. Frs.-X. Gagné Albert Martel, Mmes Wilbrod Careau, Léonidas Careau MM. et Mmes Louis-Philippe Genest, Lucien Labbé, Maurice Lamontagne Robert Carrier Alexandre Paquin Benoît Racine, ainsi que plusieurs oncles, tantes neveux nièces, cousins et cousines dont le R.F. Pierre Genest a.a., et la R.Sr Marie Lacroix (Micheline Lamontagne) Dominicaine Réparatrice.

Les funérailles auront lieu lundi en l'église de l'hôpital St-Michel Archange et l'inhumation se fera au cimetière St-Charles.

La dépouille mortelle est exposée à la résidence funéraire de la cie Hubert Moisan, 1187, 1ère avenue.

La pensée canadienne . . .

(Suite de la page 3)

cidentale, démontrant ainsi au Parti démocrate, que Kennedy est bien l'homme qu'il faut opposer au vice-président Nixon, pour l'élection à la présidence. Le sénateur Hubert Humphrey, son rival, a concédé la défaite et a annoncé son retrait à la candidature.

Le résultat de l'élection primaire en Virginie occidentale, un Etat à majorité protestante, prouve abondamment que le fait que le sénateur Kennedy soit catholique n'empêchera pas les protestants d'appuyer sa candidature. Plusieurs observateurs avaient estimé que la question religieuse pouvait nuire à Kennedy, et les objecteurs à sa nomination avaient espéré que tel serait le résultat en Virginie Occidentale.

Bien que l'opposition à la nomination de Kennedy ne se trouve en aucun cas éliminée, déclare le **"TELEGRAM"** de Toronto, les victoires impressionnantes qu'il a remportées dans les autres élections primaires lui ont gagné l'appui des délégués qui ne s'étaient pas compromis.

Les sénateurs Symington et Lyndon Johnson constituent encore une puissante opposition, mais il est généralement reconnu maintenant que le sénateur Kennedy obtiendra la nomination, à la convention du parti démocrate.

L'ANGE DE L'ESPACE

Je commence à être fatiguée de rester dans l'appartement soirs après soirs à surveiller cette valise pleine d'argent, Henri.
Chut ! Pas si fort !
Comptons-le !
Pour l'amour du ciel ! Ferme d'abord les rideaux !
Et puis, tu l'as compté des centaines de fois.
Ecoute bien, si nous ne pouvons pas le laisser ou le prendre avec nous ou le dépenser ou le mettre à la banque. Nous pouvons tout au moins le regarder.
© 1960, King Features Syndicate, Inc., World rights reserved.

DONDI

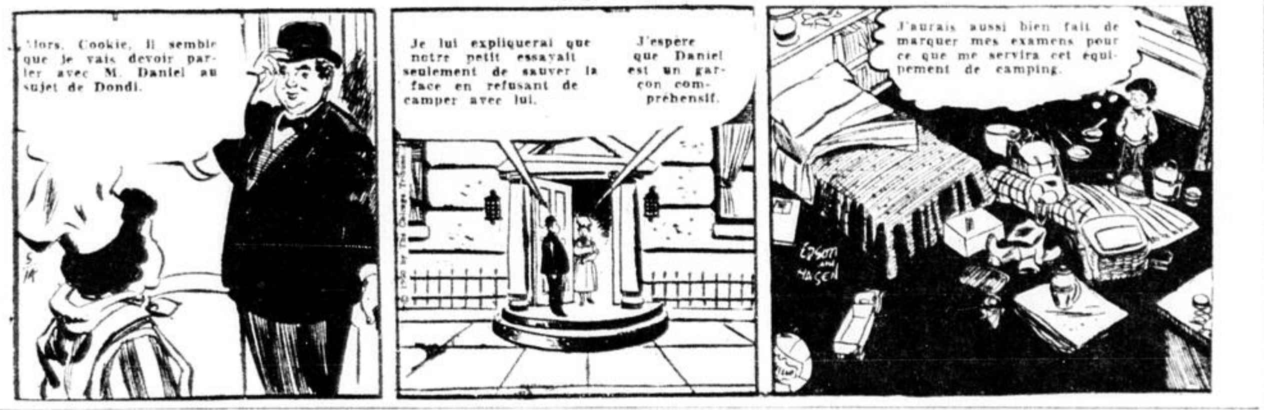
Alors, Cookie, il semble que je vais devoir parler avec M. Daniel au sujet de Dondi.
Je lui expliquerai que notre petit essayait seulement de sauver la face en refusant de camper avec lui.
J'espère que Daniel est un garçon compréhensif.
J'aurais aussi bien fait de marquer mes examens pour ce que me servira cet équipement de camping.
EDSON AND HASEN

L'AGENT SECRET X-9

Nous ne pouvons pas attaquer ce transmetteur, Phil ...les eaux internationales sont la propriété de tout le monde.
Ils sont aussi en sûreté là qu'à Vladivostok — à moins que nous puissions prouver le sabotage !
Prouver! C'est impossible . . . mais écoutez bien, Barney...
Que diriez-vous s'il arrivait un accident à ce sous-marin ?
Un accident ?
5-14
© 1960, King Features Syndicate, Inc., World rights reserved.

JIGGS

Il fallait que l'on sonne juste quand la bonne est partie et que je dois faire le ménage.
DING DONG
Heu -- non. M. Jiggs n'est pas là.
Merci, je reviendrai plus tard.
Maggie, un de mes amis est venu pendant mon absence, le comte d'Argent --
Un véritable comte "
Oui! Il dit qu'il aimerait engager notre bonne à temps perdu!
5-14
VERN GREENE

TARZAN

A l'horizon se trouve la rivière Bongo où la tribu est enfermée dans une vallée trop petite pour permettre l'accroître la population et l'industrie.
Cette grande vallée est réclamée par les Batusis, bien qu'ils n'y habitent pas, comme terrain de chasse de leurs ancêtres. Vous remarquerez des crânes humains posés sur des poteaux, ça veut dire "TENEZ-VOUS A L'ECART, ETRANGERS !"
Et les étrangers, ça veut dire nous, n'est-ce pas, Tarzan ?
6486

MARC DES BOIS

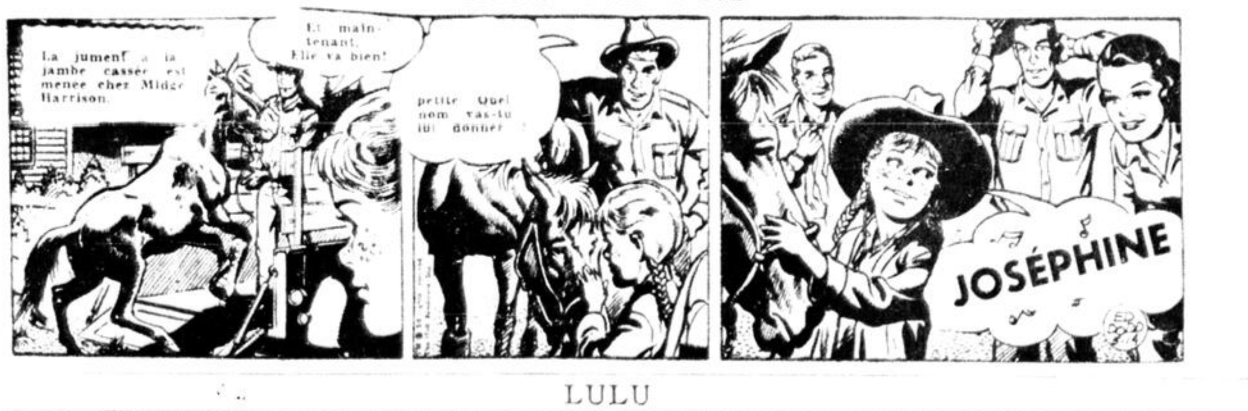
La jument à la jambe cassée est menée chez Midge Harrison.
Et maintenant, Elle va bien!
petite. Quel nom vas-tu lui donner ?
JOSÉPHINE

LULU

BAW!
BAW!
TEE HEE
HAHAHAHA!
SLURP
SMACK
5-14
Marge

M. Roméo Robitaille

M. Roméo Robitaille, époux de dame Marie Jeanne Grégoire est décédé à l'hôpital de l'Enfant-Jésus, le 11 mai 1960, à l'âge de 55 ans et 1 mois, à la suite d'une brève maladie.

Il laisse dans le deuil outre son épouse, née dame Marie-Jeanne Grégoire; ses fils MM. Jacques

Robitaille, Pierre Robitaille; ses filles: Mlle Françoise Robitaille; Mmes Marcel Vigneault (Hélène) Georges Drapeau (Andrée); ses gendres MM. Marcel Vigneault, Georges Drapeau; sa belle-fille; Mme Jacques Robitaille (Pierrette Fortin); sa belle-mère; Mme Vve Amable Grégoire; ses soeurs Mlles Loretta Robitaille, Germaine Robitaille, Mme Vve Roland Drolet (Fernande); ses beaux-frères et belles soeurs: Mme Roch Robitaille (Marguerite Rouleau); MM. et Mmes Donat Grégoire, Joseph Grégoire, Eugène Grégoire, Joseph Gaudreau, ainsi que plusieurs neveux nièces, petits-enfants, cousins et cousines.

Les funérailles auront lieu lundi en l'église N.-D. de Jacques-Cartier, et l'inhumation se fera au cimetière St-Charles.

La dépouille mortelle est exposée aux salons de la cie Hubert Moisan, 253 est rue St-Joseph.

Mlle D. Trudel

Mlle Donalda Trudel, employée de Raoul Garneau & Fils, est décédée le 12 mai 1960 après-midi à l'hôpital St-François d'Assise. Elle était la fille de feu Théophile Trudel et de feu dame Emélie Giroux.

Elle laisse dans le deuil: son frère, MM. Louis-Philippe Trudel; sa soeur, Mme Alphonse Blouin (Jeanne); sa belle-soeur, Mme L.-P. Trudel (Eva Desjardins) et son beau-frère, M. Alph. Blouin, de Montréal; plusieurs neveux et nièces lui survivent.

Les funérailles auront lieu lundi, en l'église Sacré-Coeur de Jésus. Les restes mortels sont exposés aux salons de la maison Marceau, 224 St-Vallier-ouest.

Dr J.-M.-P. Allaire

M. Camille Allaire, agronome de Québec, classificateur en chef pour le district de Québec du service des marchés du ministère fédéral de l'Agriculture, vient d'être éprouvé par la mort de son père, le Dr Jean-Marie-Paul Allaire, survenue lundi à Ste-Thérèse de Joliette. Le regretté disparu était âgé de 80 ans. Il a déployé une incroyable activité jusqu'à ces tout derniers temps. La mort l'a fauché après quelques jours seulement de maladie.

Le Dr Allaire était un vétéran de la profession médicale. Il fut l'objet d'un témoignage très significatif il y a quatre ans, à l'occasion de ses cinquante ans de vie professionnelle, de la part du corps médical de la Métropole.

Né le lendemain de la mort de son père, le Dr Allaire a dû gagner lui-même ses épaulettes. Signalons qu'au temps de ses études universitaires, il se prêta à conduire les anciens tramways à chevaux dans les rues de la Métropole. Cela ne l'empêcha pas de connaître les plus enviables succès académiques, grâce à son extraordinaire esprit de travail comme aussi à ses très riches ressources intellectuelles. Dès les débuts de sa carrière, il apparut comme un médecin d'une rare compétence. Aussi devint-il bientôt une vedette de sa profession.

Le Dr Allaire avait le culte de la petite histoire. Les événements qui ont intéressé la vie aussi bien nationale que régional n'avait pas de secrets pour lui. Aussi était-il un causeur discret et particulièrement intéressant.

Ancien du séminaire de Saint-Hyacinthe, le Dr Allaire fut le confrère de feu Mgr Philippe-Servule Desranleau, ancien archevêque de Sherbrooke, et de M. R.-A. Benoit de Québec, auxquels il fut toujours lié par une grande amitié.

Le Dr Allaire comptait cinquante-quatre ans de pratique médicale. Il fut pendant vingt ans médecin à Ste-Emélie de l'Energie. Il devint ensuite officier médical de l'Unité sanitaire du comté de Joliette, charge qu'il remplit avec autant d'efficacité que de dévouement jusqu'à l'an dernier. Il avait un sens profond du devoir qui primait sur tout. Malgré une grande rigidité de vie, son amabilité et sa compréhension humaine en faisait un homme extrêmement attachant.

Lui survivent outre son épouse née Julia Châteauvert, sa belle-soeur, la R. S. Marie-Louis-Aimé s.s.a., et son beau-frère, M. Paul Roch, de Montréal; deux filles et six fils: Mme Ludger Garen (Blandine), de St-Ambroise de Joliette, Mlle Clementine Allaire, i.d., Paul, de la Commission des Ecoles catholiques de Montréal; Jacques, médecin à Richibouctou, N.B.; Roch, ingénieur forestier, de [illegible]; Camille, agronome de Québec; Lucien, i.p., de Montréal; et François, de la Commission du Transport de Montréal ainsi que ses belles-filles, vingt-cinq petits-enfants et trois arrière petits-enfants et de nombreux neveux et nièces.

DÉCÈS

BEGIN — A l'Hôtel-Dieu de Lévis, le 13 mai 1960, à l'âge de 73 ans, est décédé M. Patrick Bégin, employé du C.N.R. à sa retraite, demeurant à 14 rue Hallé, St-David.
Les funérailles auront lieu lundi à 9 heures.
Départ de la résidence funéraire Gilbert & Turgeon Ltée, No 269 rue St-Georges, à 8 heures 45 pour l'église St-David et de là au cimetière paroissial.

BEAUBIEN — A Québec, le 13 mai 1960, à l'âge de 57 ans 1 mois, est décédé subitement M. Jean-Baptiste Beaubien, époux de dame Simone Fortier, demeurant à 405 St-Luc.
Les funérailles auront lieu mardi à 8 heures 30.
Départ des salons funéraires Sylvio Marceau Inc. No 224 St-Vallier Ouest, à 8 heures 15 pour l'église St-Sauveur et de là au cimetière St-Charles.

BOUCHER — A Château d'Eau, le 13 mai 1960, à l'âge de 68 ans, est décédé le capitaine Philippe Boucher, M.S.M. époux de dame Alexina Pageau, demeurant à 36 des Erables, Château d'Eau.
Les funérailles auront lieu mardi à 10 heures.
Départ de la résidence funéraire Arthur Cloutier & Fils, No 990, 1ère Avenue, à 9 heures 30 pour l'église Ste-Marie Médiatrice de Château d'Eau et l'inhumation au cimetière Belmont.
Un ralliement militaire se fera à 36 des Erables, Château d'Eau, à 9 heures 45.

CAREAU — A Québec, le 12 mai 1960, à l'âge de 57 ans 3 mois, est décédé M. Camille Careau, époux de dame Gabrielle Genest, demeurant à 2491 Chemin de la Canardière.
Les funérailles auront lieu lundi, à 9 heures.
Départ de la résidence funéraire de la Cie Hubert Moisan, No 1187, 1ère Avenue, à 8 heures 40, pour l'église de l'Hôpital St-Michel Archange, et de là au cimetière St-Charles. Le trajet en automobiles.

COTE — A Québec, le 12 mai 1960, à l'âge de 66 ans, est décédé M. Adélard Côté, employé civil, époux de dame Marie-Louise Houde, demeurant 1889 d'Assise.
Les funérailles auront lieu lundi, à 9 heures 15.
Départ de la résidence funéraire Arthur Cloutier & Fils, No 990, 1ère avenue, à 9 heures, pour l'église Ste-Claire d'Assise, et de là au cimetière St-Charles. Le trajet en automobiles.

DION — A Québec, le 11 mai 1960, à l'âge de 68 ans 6 mois, est décédée Marie Anne Hamel, épouse de feu Wilfrid Dion, demeurant à 603, Père Grenier
Les funérailles auront lieu lundi, à 9 heures.
Départ des salons mortuaires Sylvio Marceau Inc., No 224 rue St-Vallier O., à 8 heures 45, pour l'église St-Malo, et de là au cimetière St-Charles.

DUQUET — A Québec, le 11 mai 1960, à l'âge de 60 ans 5 mois, est décédée dame Lucie-Anna Couture, épouse de feu M. Adjutor Duquet. Elle demeurait 1320 Maréchal Foch.
Les funérailles auront lieu samedi, à 9 heures.
Départ de la résidence funéraire Arthur Cloutier & Fils, No 975 avenue Marguerite Bourgeois, à 8 heures 45, pour l'église St-Sacrement, et de là au cimetière Belmont.

GAUVREAU — A Québec, le 13 mai 1960, à l'âge de 51 ans 3 mois, est décédé M. Rosaire Gauvreau, époux de dame Rose-Alma St-Laurent, demeurant à 464 St-Sauveur.
Les funérailles auront lieu mardi à 9 heures.
Départ du salon funéraire Sylvio Marceau Inc., No 270 rue Marie de l'Incarnation à 8 heures 40 pour l'église St Joseph et de là au cimetière St-Charles.

LAFONTAINE — A Saint-Malachie, le 13 mai 1960, à l'âge de 89 ans 5 mois, est décédé M. George Lafontaine, époux de feu dame Catherine O'Farrell.
Les funérailles auront lieu lundi à 10 heures.
Départ de la maison mortuaire, à 9 heures 45 pour l'église de Saint-Malachie et de là au cimetière paroissial.

MICHAUD — A Québec, le 12 mai 1960, à l'âge de 31 ans 9 mois, est décédé M. Adrien Michaud, époux de dame Monique Côté, demeurant au No 340 Aqueduc.
Les funérailles auront lieu lundi à 10 heures.
Départ du salon mortuaire Sylvio Marceau Inc., No 270 rue Marie Incarnation à 9 h. 45 pour l'église St-Malo et de là au cimetière St-Charles.

MOREL — A Québec, le 11 mai 1960, à l'âge de 86 ans, est décédé M. William Morel, époux de feu dame Marie-Louise Poulin, demeurant à 324 Chemin de la Canardière.
Les funérailles auront lieu samedi, à 9 heures.
Départ de la résidence funéraire Germain Lépine Ltée, No 318 Chemin de la Canardière, à 8 heures 45, pour l'église St-Charles de Limoilou, et de là au cimetière St-Charles.

PAYMENT — A Québec, le 11 mai 1960, à l'âge de 84 ans, est décédée dame veuve Eugène Payment, née Jeanne Gagnon.
Les funérailles auront lieu samedi à 9 heures.
Départ de la résidence funéraire Arthur Cloutier et Fils, No 46 Blvd St-Cyrille Ouest, à 8 heures 45 pour l'église St-Dominique et de là au cimetière Belmont.
Le trajet se fera en automobiles.

ROBITAILLE — A Québec, le 12 mai 1960, à l'âge de 55 ans 2 mois, est décédé M. Roméo Robitaille, époux de dame Marie-Jeanne Grégoire, demeurant à 564 rue Turgeon.
Les funérailles auront lieu lundi, à 10 heures.
Départ de la résidence funéraire de la Cie Hubert Moisan, No 253 Est rue St-Joseph, à 9 heures 55, pour l'église Notre-Dame de Jacques-Cartier, et de là au cimetière St-Charles.

ROCHETTE — A Québec, le 11 mai 1960, à l'âge de 71 ans 7 mois, est décédée Mademoiselle Maria Rochette, sténographe-comptable du Québec Land, fille de feu Joseph Rochette et de feu Elzire Robitaille, demeurant 119 St-Olivier.
Les funérailles auront lieu lundi à 9 heures 15.
Départ de la résidence funéraire Arthur Cloutier & Fils, No 120 rue St-Jean, à 9 heures, pour l'église St-Jean Baptiste, et de là au cimetière Belmont.

SOUCY — A l'Orphelinat St-Sauveur, le 11 mai 1960, à l'âge de 74 ans 10 mois, est décédée Mlle Marie-Edwidge Angelina Soucy, fille de feu Alfred Soucy et de feu dame Louise Petit.
Les funérailles auront lieu lundi, à 10 h. 30.
Départ de la résidence funéraire Germain Lépine Ltée, No 535 avenue des Oblats, coin St-Luc à 10 heures 15, pour l'église St-Sauveur, et de là au cimetière St-Charles.

TRUDEL — A Québec, le 12 mai 1960, est décédée Mademoiselle Donalda Trudel, fille de feu Théophile Trudel et de feu dame Emilie Giroux, demeurant au No 370 de la Ronde.
Les funérailles auront lieu lundi à 9 [illegible] heures.
Départ des salons mortuaires de Sylvio Marceau Inc. No 224 Ouest, rue St-Vallier, à 9.15 h. pour l'église du Sacré-Coeur de Jésus et de là au cimetière St-Charles.

Parents et amis sont priés d'y assister sans autre invitation.

Services anniversaires

LATULIPPE — Samedi le 21 mai à 8 heures 30 en l'église St-Antoine de Bienville sera chanté le service anniversaire de Madame Amédée Latulippe.

Remerciements

FORTIN — Madame J.-C. Fortin remercie bien sincèrement les personnes qui ont bien voulu lui témoigner des marques de sympathies lors du décès de Monsieur J.-C. Fortin soit par offrandes de messes, bouquets spirituels, visites ou assistance aux funérailles.

? Pourquoi toujours
José FLEURISTE
IL Y A SUREMENT UNE RAISON
L'Art dans les Fleurs
coin H. Bourassa-Canardière
LA 3-6901 - MA 3-2950

Nollet Tapis Tuiles
VENTE et POSAGE
à un prix défiant toutes compétitions
Motifs et jeux exécutés sur tuiles
Tél.: MO 1-6142

VENTE IMMEDIATE
Maison à vendre, terrain d'embellissement, 30 milles Québec, face rond-point, route trans-Canada. Excellent poste pour commerce ou maison d'été. Direct propriétaire, conditions raisonnables. Ecrire dépt : 5101 Le Soleil.

À VENDRE
Peleuses de patates Hobart reconditionnées à neuf, garanties. Visibles à 775 Cote d'Abraham, Québec.

À VENDRE
Hache-viande Toledo 1/3 de force reconditionnés à neuf, garantis. Visibles à 775 Côte d'Abraham, Québec.

LOGEMENT NEUF
à louer immédiatement
Ste-Foy, 53 rue Emile Côté, 5 pièces, chambre de bain, eau chaude, thermostat individuel, connection laveuse, stationnement pour auto.
SIGNALEZ LA 2-7972

ENTREPOT A LOUER
Centre Industriel no 5, 10,000 pieds carrés en béton armé, libre immédiatement. Tél.: MA 3-4748 excepté samedi et dimanche.

Caissière demandée
AINSI QU'UN TROISIEME CUISINIER
se présenter en personne seulement à 16 Ste-Anne.
Au Relais de la Place d'Armes.

MAISON à VENDRE
A CHARLESBOURG
2 logements de 4 pièces, beau grand terrain, revenu $1,200.00 par année, conditions.
TEL.: MA 8-2731

A LOUER OU A VENDRE
Directement des propriétaires, superbe magasin dont les propriétés ont été complètement rénovées au coût de $101,000.00 au cours de la présente année, comporte environ 16,000' carrés de plancher, dont 7,700' cubes sont climatisés, avec ascenseur et système de tubes pneumatiques pour la caisse. La propriété à 160 et 162 St-Paul, comprend quatre étages et celle à 103 St-André trois étages.
S'adresser à 97, ST-ANDRE
LA 3-8895

TUILE et LINOLEUM
Pour murs et planchers, vente et posage, ouvrage garanti, 22 ans d'expérience. Terme si désiré.
ROBERT SIMARD
Tél.: MU 3-0462

A VENDRE
MACHINERIES USAGEES
2 Spot Welders et un fourneau à peinture à rayons infra-rouges 12' x 7' x 8'.
Ecrire à C. P. 27 ou téléphoner à
TE 9-9261, ST-ROMUALD

BUREAU À LOUER
Environ 800 pi. carrés
EDIFICE DU BOULEVARD
350 Est Boul. Charest, Québec
S'adresser à Louis Gagnon
TEL.: LA 2-4047

TERRAIN A VENDRE
100 x 80 à Charlesbourg
MO 1-3528

POSTE DE MEDECIN
A VENDRE
Très bon poste, situé sur la Rive-Sud, très bonne clientèle, cause départ spécialisation.
Ecrire Dépt 5085 Le Soleil.

HOTEL A VENDRE
A vendre, hôtel avec cabines, situé route nationale en Gaspésie. Prix très bas pour acheteur sérieux avec comptant appréciable. Julien Côté, 25 rue Fournier, C. P. 502, Matane, Qué.
Tél.: 813-W soir — 1294 jour

Comptable C.A. demandé
Position d'avenir pour homme sérieux entre 25 et 40 ans. L'appliquant devra écrire en anglais et français, en mentionnant le nombre d'années d'expérience. Toute application sera gardée confidentiellement.
Ecrire à Dépt. 5108 Le Soleil

Spécialité
NETTOYAGE à DOMICILE
de
TAPIS et CHESTERFIELD
S'adresser à :
'PROPRE COMME NEUF' Enr.
TEL.: LA 3-5092

Apprenez la guitare selon la méthode DEUX dans UN.
Plus de 300 diagrammes. Rythmes différents expliqués, tango, samba, le swing, etc. Français, anglais Prix $2.50
Adresser: DEUX DANS UN Bte 551, THETFORD-MINES Pas de PSL QUÉ.

REPRESENTANT DEMANDE
Pour compagnie pétrolière majeure, 12ème année, bilingue, expérience préférable, sécurité : Plan de pension, assurance hospitalisation, automobile fournie, bonne chance d'avancement. Répondre par écrit à :
CANADIAN PÉTROFINA LTD.
Case postale 100 Sillery, Québec

À LOUER — 1er MAI
2 flats 3 pièces, chauffés, meublés, 108, 13ème Rue, aussi 1 flat 4 pièces chauffé, non meublé, 1280, 1ère Avenue. S'adresser :-
J. BOUCHARD & FILS, Tél.: LA 4-1113

COMTE DE LOTBINIERE

J.-ARTHUR
COURTEAU
CANDIDAT
LIBERAL
CHOISI
PAR LA
CONVENTION
OUVRE SA CAMPAGNE
ELECTORALE DU PARTI
LIBERAL DU QUEBEC
DIMANCHE 15 MAI
A 2 HEURES
AU CENTRE PAROISSIAL
STE-CROIX DE LOTBINIÈRE
ORATEURS INVITES
ALBERT MORISSETTE, candidat libéral dans Arthabaska;
Me BERNARDIN BLANCHET
Venez les entendre vous parler du programme du PARTI LIBERAL DU QUEBEC.
C'EST L'TEMPS QU'ÇA CHANGE
Org. J.-A. Courteau

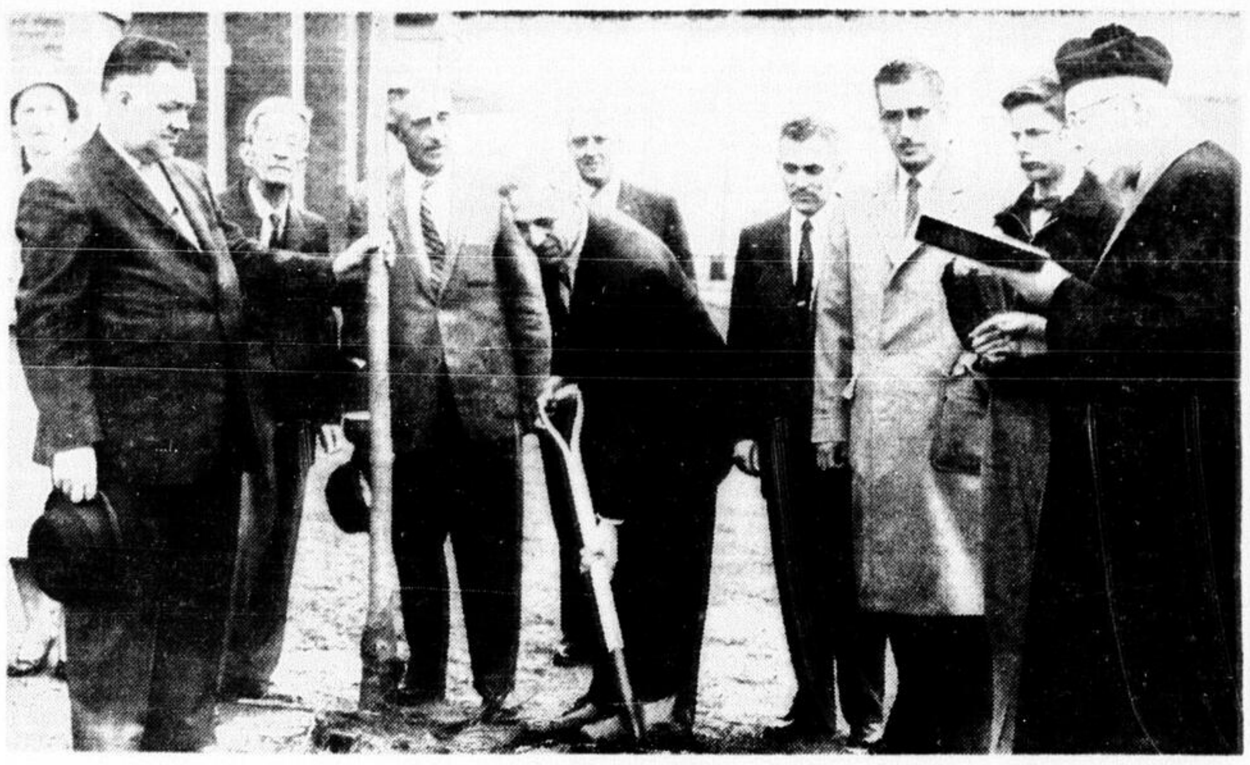

FETE DE L'ARBRE A L'ECOLE ST PIE X

Le curé de St Pie X, M. l'abbé Zéphirin Beaulé, a procédé hier après-midi, à la plantation d'un arbre à l'école de la paroisse. Cette manifestation se répète chaque année, à l'occasion de la fête de l'arbre. De gauche à droite, M. l'échevin P.-H. LAFOND, M. THOMAS BERNIER, secrétaire de l'association horticole, M. ARMAND FAFARD, M. EDOUARD CATAFORD, président de la société horticole, M. LEO ARSENAULT, M. L.-P. MATTE et M. le curé ZEPHIRIN BEAULE.

M. LAJOIE RACONTE LES PERIPETIES DU DRAME DE ST-PAULIN DALIBAIRE

(par Jos.-L. Hardy)

De son lit, à l'hôpital de Ste-Anne des Monts, Emilien Lajoie, 38 ans, de St-Paulin Dalibaire, Matane, a fait devant les officiers de la cour du coroner, jeudi soir, le triste récit de l'incendie dramatique dans lequel son épouse a péri et deux de ses fillettes ont subi des brûlures qui devaient entrainer leur mort. Lajoie a été hospitalisé dans un piètre état après être réapparu près des ruines de sa maison incendiée alors même que ses voisins croyaient avoir recueilli ses ossements et se préparaient à assister à ses funérailles.

Emilien Lajoie, qui a erré en forêt pendant plus de 60 heures exposé au froid et sans autres vêtements que des camisole et caleçons courts, a dit ne rien se rappeler du moment où il entendit les gémissements de sa femme, qui était rentrée dans la maison en feu pour sauver un chèque de $82 et une somme de $48 en argent, et celui où il se retrouva dans sa camionette près de sa maison en ruines. Lajoie a expliqué qu'il était devenu comme fou après avoir réalisé la mort de sa femme. Au cours de ce séjour prolongé sans nourriture et sans vêtements dans les bois enneigés, Lajoie a subi des engelures profondes. Comme conséquence il devra tout probablement subir l'amputation du bout des deux pieds. Durant tout son séjour en forêt, ont expliqué des témoins, l'amnésique a passé ses nuits dans un camp à ciel ouvert et à parcouru pieds nus, sur la neige, plusieurs milles de distance.

L'enquête du coroner, présidée par le Dr R. Gagnon, de Matane, sur le drame de St-Paulin Dalibaire, a positivement établi que les ossements recueillis dans les ruines de la maison des Lajoie étaient ceux de Mme Lajoie, 35 ans. Le rapport des expertises du Dr Jean-Marie Roussel, expert médicol-légal, de Montréal, était d'ailleurs concluant. "Je suis convaincu" a écrit le Dr Roussel, "que les ossements carbonisés recueillis dans les décombres de la maison incendiée à St-Paulin sont ceux dune femme dont l'âge se situe entre 16 et 35 ans." A la suite de la lecture de ce document et les témoignages rendus par le mari de la victime, le médecin traitant et sept autres personnes du voisinage des Lajoie, le jury a rendu un verdict de "mort accidentelle" dans le cas Mme Emilien Lajoie, née Yvette Leblanc, 27 ans, dont le père demeure à Montréal.

Commencée à la salle paroissiale de St-Paulin Dalibaire l'enquête s'est continuée et terminée à l'hôpital de Ste-Anne des Monts. Les premiers témoins entendus, en présence dune salle comble, furent M. Lucien Lajoie, M. et Mme Albert Vienneault et leur fille Ghislaine, M. Lodoric Barriault et M. Isidore Vignola. Le Dr Raoul Gagnon, coroner du district, était assisté de Me Charles Quimper, substitut du procureur-général, du sergent Adrien Boisvert et de l'agent P.-H. Lacasse, du poste de la Sûreté provinciale, à Rimouski. Ce dernier a mené les recherches judiciaires à la demande du Sgt Boisvert.

Dans leurs témoignages M. Lodoric Barriault, M. et Mme Vienneault et leur fille Ghislaine ont rappelé avoir été éveillés dans la nuit du 26 au 27 avril, par les enfants de M. et Mme Lajoie. Les quatre fillettes, Bibiane, 7 ans, Béatrice, 5 ans, Emélie, 4 ans, et Diane, 3 ans, étaient brûlés par tout le corps. Les plus grièvement atteintes étaient l'aînée et la plus jeunes des quatre enfants. En toute hâte, M. Vienneault chercha à obtenir du secours. M. Barriault dut même parcourir trois milles pour atteindre le téléphone le plus rapproché et obtenir du secours.

Plus tard, au début de la matinée seulement, les quatre fillettes étaient transportées à l'hôpital Ste-Anne des Monts. Bibiane succombait à ses brûlures quelques moments après son arrivée à l'institution. Quant à la petite Diane elle mourait au début de la soirée du même jour. Les témoins ont aussi mentionné qu'au moment où ils constatèrent que le feu était à la maison de M. Lajoie il était déjà beaucoup trop tard pour tenter quoi que ce soit. Dès ce moment-là, on crut que M. et Mme Emilien Lajoie avaient péri dans le brasier. Ils ne donnaient aucun signe de vie. Dans les recherches qui ont été faites dans les ruines de la maison incendiée, le lendemain matin, des ossements calcinés furent recueillis. On croyait alors qu'il s'agissait non seulement des restes de Mme Lajoie mais aussi ceux de son époux.

Témoin important à l'enquête, M. Isidore Vignola, a dit qu'il avait suivi les traces de M. Lajoie, en forêt, après avoir été intrigué par les pistes laissées sur la neige durcie. M. Vignola a mentionné que Lajoie a dû parcourir au moins sept milles et qu'il a traversé la rivière à plusieurs reprises. Il dit aussi avoir constaté que l'homme s'était reposé dans un camp à ciel ouvert et qu'il avait utilisé des cartons comme couvertures.

Après l'audition de ces témoins, la cour du coroner s'est transportée à l'hôpital de Ste-Anne des Monts pour entendre la version de M. Emilien Lajoie. Le patient était alors assisté de son médecin. M. Lajoie a rappelé que dans la soirée qui a précédé le drame, son épouse et lui s'étaient couchés vers les 10 heures. Leurs quatre fillettes étaient à leur repos depuis une couple d'heures déjà. En pleine nuit, probablement vers minuit et demi, lui et sa femme furent éveillés par leurs enfants. Le feu était à la maison. M. et Mme Lajoie enfoncèrent alors deux fenêtres et sortirent précipitamment avec trois de leurs enfants. Les parents affolés étaient déjà à l'extérieur quand ils réalisèrent que l'aînée, Bibiane, était restée dans la maison. M. Lajoie pénétra de nouveau pour sauver l'enfant. Pendant qu'il s'occupait de transporter les quatre fillettes dans sa camionnette, Mme Lajoie entra à son tour dans la maison en flammes pour sauver un chèque de $82 et une somme de $48 en argent.

M. Lajoie expliqua encore que c'est à son retour vers la maison, après avoir placé ses enfants en lieu sûr, qu'il entendit les gémissements de sa femme. Par tous les moyens il chercha à lui porter secours mais il devait réaliser la mort de son épouse. Depuis ce moment-là, M. Lajoie ne se rappelle plus ce qui s'est passé. Il se retrouva ensuite dans sa camionette, près des ruines de sa maison. Des voisins stupéfaits vinrent à son secours. C'était le vendredi après-midi, le troisième jour après l'incendie dramatique.

Deux des fillettes de M. Lajoie reposent au même hôpital que leur père à Ste-Anne des Monts. Il s'agit de Béatrice, 5 ans, et de Emélie, 4 ans. Les deux enfants sont en voie de rétablissement. Le Dr René-L. Drouin a mentionné que leurs soeurs, Bibiane et Diane avaient succombé à des brûlures profondes et très étendues par tout le corps.

Drame à Sillery

Un drame s'est déroulé, hier soir, vers 9 heures, dans un domicile de la rue William, à Sillery. Un garçon de 12 ans a été trouvé pendu dans une garde-robe par ses parents. Des ambulanciers furent aussitôt alertés et prodiguèrent la respiration artificielle à l'adolescent pendant son transport vers l'hôpital Jeffery Hale où des médecins constatèrent la mort. Les restes mortels de l'enfant ont été conduits à la morgue sous les ordres du coroner, le Dr Georges Foy, pendant que la Sûreté provinciale instituait des recherches en coopération avec la police de Sillery.

Un règlement d'emprunt de $150,000 au conseil de Giffard

(par Denys Paré)

Les autorités de la cité de Giffard siégeant, hier soir, en séance spéciale présidée par S.H. le maire, le Dr Pierre Roy, ont approuvé un règlement d'emprunt se chiffrant au total à $150,000.00.

Toute une série de travaux de voirie, et d'extensions des services d'aqueduc et d'égout, sont compris dans ce règlement d'emprunt. Le même règlement tient compte aussi des „travaux considérables qui seront exécutés au cours de l'été au réservoir et à la prise d'eau de Giffard. Celà aurait un effet double: on augmentera ainsi le débit de l'eau et aussi sa qualité et sa pression dans certaines parties de la ville.

Le conseil a étudié dans le détail tous les item compris dans ce volumineux règlement d'emprunt. La longue séance d'hier soir a été consacrée uniquement à l'examen des divers points dont il est question dans le règlement.

Pour les loisirs

A la suggestion de l'échevin Roger Dumas, le conseil a consenti à englober dans le nouveau règlement d'emprunt un montant de $10,000.00 en vue de venir en aide aux différentes associations ou organismes s'occupant des loisirs de la jeunesse de Giffard. Mr Dumas a noté à ce sujet que la cité de Giffard était la seule de son importance à ne pas avoir de centres de loisirs propres au sain développement de la jeune génération. Le Dr Roy a souligné pour sa part qu'il était d'opinion qu'un comité central devrait s'occuper de la chose. Ceci n'exclut pas le rôle de divers organismes, mais il convient pour la bonne marche de l'entreprise qu'un organisme central s'occupe de connaitre tous les besoins et de faire le nécessaire pour donner suite aux demandes qui lui sont faites. Le maire a ajouté qu'il ne serait pas dans l'intérêt de qui que se soit de tenter de marcher seul dans une affaire semblable.

M. Dumas a vanté aussi le travail fait par les Loisirs de Notre-Dame de l'Espérance. Il s'agit, dit-il, d'une oeuvre de coopération dont le principal but est de s'occuper des loisirs des jeunes. Avant de clore l'assemblée, l'échevin Lavoie a proposé d'inviter le député sortant du comté de Québec à s'entretenir avec les autorités sur les divers besoins de la cité de Giffard.

LES PARENTS DU PETIT BERTHIAUME LANCENT UN APPEL A LA POPULATION

(Par Jos.-L. Hardy)

Les parents du jeune Gérard Berthiaume, 10 ans, mortellement blessé pa run chauffard dans la soirée du 5 avril dernier, sur le boulevard Henri-Bourassa viennent de lancer un touchant appel à la population toute entière en vue de leur aider à connaître le ou les responsables de la mort tragique de leur fils. M. et Mme Guy Berthiaume, domiciliés au 241 du boulevard Henri Bourassa, font appel à toute personne possédant la moindre information susceptible de favoriser les recherches.

"Un mois et demi après la mort de notre fils nous sommes encore dans l'ignorance sur l'identité du ou des chauffeurs qui nous ont si tragiquement ravi notre enfant" lit-on textuellement dans le message de M. et Mme Berthiaume. "Nous faisons un appel de détresse au grand public. Nous prions ave cinstance toute personne pouvant fournir des informations si petites soient-elles, de nature à amener l'identification du responsable de bien vouloir communiquer avec nous par lettre ou autrement" ajoutent-ils.

Au quartier général de la police municipale l'inspecteur Gérard Racine a déclaré hier soir, que "l'enquête se poursuit toujours et que deux autres informations ont même été contrôlées dans la journée".

"Nous pouvons affirmer" a déclaré l'officier en charge de la brigade volante "que toutes les voitures "Oldsmobiles" en circulation dans la région de Québec ont été vérifiées. Nous avions obtenu la liste complète de tous les propriétaires des voitures de cette marque d'auto et nous les avons toutes contrôlées. La Sûreté provinciale a collaboré étroitement. Les garagistes nous ont aussi donné toute leur coopération".

L'inspecteur Racine a répété que "la police n'a rien à cacher ni personne à protéger" et il a dit que toutes les informations nouvelles qui pourraient lui être transmises seront étroitement contrôlées.

L'aménagement du territoire de notre province

"L'aménagement du territoire de notre province" sera le thème du symposium public qui aura lieu à l'occasion du congrès de l'ACFAS de Québec du 17 au 30 octobre prochain. Des représentants de plusieurs disciplines scientifiques participeront à ce symposium.

Les quarante-trois sociétés scientifiques, affiliées à l'ACFAS et la plupart des travailleurs scientifiques, tant dans le domaine des sciences physiques, biologiques et naturelles que des sciences humaines, participeront à ces assises, les 28 e du genre dans l'histoide de l'ACFAS. Un certain nombre d'hommes de science d'expression anglaise se joindront au groupe.

Les travaux scientifiques présentés sous forme de communications sont répartis en plusieurs sections o ùla plupart des disciplines seront représentées. Les congressistes de 1959 ont entendu 286 communications dans les 22 sections du congrès.

CHALET A VENDRE
St-Jean I. O., tout meublé, 220 puits artésien, grand terrain, bord de l'eau, quai ciment, garage, balançoire, chaises, tondeuse, etc... Prix $7,500.00, direct prop.
Téls: LA 2-0464 —
Dimanche LA 3-1923

Le spécialiste à Québec !
PIERCE Camera
744 ST. JEAN LA 4-4063
VENTE ET ECHANGE de
CAMERAS et PROJECTEURS

Visas pour la France

Berlin (Reuter)- Le ministère des Affaires étrangères de l'Allemagne de l'Est a accordé des visas pour une délégation d'observateurs qui assisteront à la conférence au sommet, annonce l'agence de nouvelles ADN.

KADO ENR. IMPORTATEUR
ATTENTION . . . Venez voir notre choix de
VERRERIE • PORCELAINE
VERRE TAILLE • MONTRES
— AU PRIX DU GROS —
Vendredi soir ouvert jusqu'à 9h.
Edifice Guillemette (2e étage) 466 de la Couronne — suite 203 — LA 3-2451

DEPOT DE SERVICE
SUR LEVIERS (JACK) HYDRAULIQUE
HEINWERNER & BLACKHAWK
GARANTIE DE 90 JOURS
ATELIER DE MÉCANIQUE
S.HUOT INC.
MACHINE SHOP
930, RUE STE-THERESE
Centre Industriel No 5 — Tél.: MU 1-4614

ADMISSION
Collège Saint-Vallier
Jeudi le 26 mai, au CENTRE DUROCHER
Salle 8
Les examens d'admission auront lieu jeudi le 26 mai, sous la surveillance de M. l'abbé Marcel Lauzon, directeur des études à la Faculté des Arts. L'examen dure toute une journée : il commence le matin à neuf heures (9 heures a.m.) pour se terminer dans l'après-midi. Le candidat n'a rien à apporter. Les frais de l'examen sont de $3.00.
S'adresser au :
Rev. Père F. MASSE, o.m.i.
215, des Oblats
Tél.: LA 5-4927

COMITÉ CENTRAL

FRANCIS
BOUDREAU
candidat
de
L'UNION NATIONALE
DANS
ST-SAUVEUR
678 RUE KIROUAC
LA 7-5055
ORG.: FRANCIS BOUDREAU

OUVERTURE de la CAMPAGNE

EMILIEN
ROCHETTE
CANDIDAT DE L'UNION NATIONALE DANS LE COMTE DE QUEBEC
AU CENTRE PAROISSIAL DE LORETTEVILLE
DEMAIN à 8.00 h. p.m.
Adresseront la parole:
Hon. A. RIVARD
Procureur général et ministre des Transports et Communications
Hon. YVES PREVOST
Secrétaire de la Province
Hon. A. LECLERC
Ministre de la Santé
Hon. ARMAND MALTAIS
Ministre d'Etat
ET PLUSIEURS DEPUTES DE L'UNION NATIONALE
ROCHETTE a fait ses preuves,
gardons-le À L'OEUVRE !