"Nous avons dit, souligne avec raison un expert que la publicité rend service au consommateur aussi bien qu'à l'annonceur : elle rend service également à la collectivité. Elle sert à stabiliser l'industrie et la main-d'oeuvre; elle fait ressortir la qualité ce qui rend certainement service à la collectivité; et elle est un facteur dans la concurrence entre les fabricants qui aide à maintenir les prix à un niveau raisonnable."

LA PRESSE

Le plus grand quotidien français d'Amérique

FETE DU JOUR
Le Saint-Rosaire de la B.V.M.
Soleil: lever 6 h. 05; coucher 5 h. 30
Lune: lev., S. 0 h. 03; couch., 8 h. 19
PRONOSTICS
BEAU ET CHAUD, VENTS LEGERS
Maximum: 72 Minimum: —
Pour détails complets voir page 47

64e ANNEE—No 300 MONTREAL, JEUDI 7 OCTOBRE 1948 PRIX: CINQ CENTS

BUREAU DU SENAT
7-357-2 31-D-48
OTTAWA, ONT.

Manoeuvres en travers du ravitaillement

De vraies bombes russes ont éclaté

Les Soviets commencent de grands exercices aériens au-dessus de Berlin et des corridors alliés de ravitaillement.

BERLIN, 7. — B.U.P. — La Russie a informé aujourd'hui les puissances occidentales qu'elle tiendra de grandes manoeuvres de guerre aérienne près des corridors servant au ravitaillement aérien de Berlin et, peu après, un pilote britannique rapportait avoir vu des avions soviétiques lancer de vraies bombes.

Un aviateur dit qu'il a vu des éclatements de vraies bombes sous les bombardiers russes faisant des courses d'entrainement à 10 milles au nord de Frohnau, sur la limite nord du secteur français de Berlin.

Deux autres pilotes britanniques ont rapporté également avoir vu les bombardiers russes à l'exercice mais ils ne signalent pas d'éclatements de bombes.

Plusieurs bombardiers soviétiques étaient engagés. Les pilotes alliés disent qu'ils les ont vu faire trois courses de bombardement.

L'exercice avec de vraies bombes n'était pas inclus dans la longue liste de nouvelles aériennes que les Soviets avaient menacé d'exécuter dans les corridors.

Ces bombardiers sont les premiers avions soviétiques qu'on observe en action.

Les autorités américaines et britanniques ont adressé immédiatement des protestations au centre de sécurité aérienne.

De bonne heure ce matin, les Russes ont informé les puissances occidentales que de grandes manoeuvres aériennes auraient lieu dans les corridors et au-dessus de la ville.

Ces exercices devaient comprendre du tir de DCA, des sauts en parachute, du tir contre des cibles remorquées ainsi que du vol individuel et en formation par des bombardiers et des chasseurs.

Des menaces semblables ont été proférées par les Russes dans le passé mais elles ne se sont jamais réalisées. Même l'accomplissement partiel de telles manoeuvres ferait courir de sérieux dangers aux aviateurs qui ravitaillent Berlin.

C'est la menace la plus grave encore adressée au ravitaillement aérien par les Russes, observe-t-on.

L'avertissement russe a été immédiatement référé au major-général George P. Hays, gouverneur militaire adjoint américain.

Exercices diversifiés

Le programme russe comprend les exercices suivants:

1) exercices de tir par des bombardiers contre des cibles remorquées par d'autres bombardiers près de Koethen, à 75 milles du sud-ouest de Berlin dans le corridor américain de Francfort à Berlin;

2) exercices de DCA près de Perleberg, à 75 milles au nord-ouest de Berlin dans le corridor britannique de Hambourg à Berlin;

3) des exercices de sauts en parachutes à Ketzin, à 20 milles à l'ouest de Berlin, dans le corridor britannique de Buckeburg à Berlin;

4) mitraillade contre le terrain dans le district de Kaethen;

5) vol en formation de bombardiers au-dessus de Berlin;

6) vols individuels et en formation en partant de sept aérodromes sis le long des corridors occidentaux.

Les Américains se préoccupent spécialement du tir contre cibles aériennes.

Un minimum d'informations

Le communiqué ne renseigne pas sur le nombre d'avions qui sera engagé, l'altitude à laquelle on fera du tir ni le temps exact du tir.

On n'a pas de renseignements détaillés non plus sur les vols individuels et en formation le long et en travers des corridors. Les Soviets ont dit seulement que de grands nombres d'avions opéreraient à des altitudes variant entre 300 et 15,000 pieds. Le tir anti-avions dans le voisinage de Perleberg se fera à des altitudes de 600 à 10,000 pieds.

On n'a pas d'informations sur le nombre des bombardiers qui survolent Berlin. Les Russes ont dit qu'ils voleraient entre 1,800 et 10,000 pieds d'altitude bien que les règlements aériens interdisent de telles envolées à moins de 10,000 pieds.

Le journal de l'armée **Taegliche Rundschau** demande en même temps le contrôle complet pour les Russes de la circulation aérienne de Berlin.

Gestes de harcèlement

(P.A.) — Les autorités aériennes américaines ont déjà laissé savoir que les menaces russes de plus en plus fréquentes de tenir des manoeuvres dans les corridors aériens alliés à forte circulation sont destinées à harceler les aviateurs qui ravitaillent Berlin.

Il semble cependant que les exercices annoncés pour aujourd'hui se rapportent à de grandes manoeuvres faites par l'armée soviétique d'occupation.

La presse allemande annonce que ces manoeuvres comprennent des attaques simulées contre des villes en zone russe. Les escadrilles russes comprennent des bombardiers à réaction et la version soviétique du B-29.

(BUP) — De 50 à 80 bombardiers quadrimoteurs russes qui sont apparemment la version soviétique du B-29 américain auraient exécuté des raids simulés contre Erfurt, à 125 milles au nord-est de Francfort sur le corridor aérien menant à Berlin.

On dit que c'est la première apparition massive en Allemagne du bombardier inspiré de la Superforteresse volante américaine.

Une motion neutre sur le blocus

Tel serait le désir des Etats-Unis après le caucus "neutre" d'hier.

Paris, 7. (P.C.) — Six membres du conseil de sécurité qui ne sont pas en cause dans la crise de Berlin s'entendent, rapporte-t-on, pour réclamer la levée du blocus soviétique.

Un personnage renseigné a dit que ce fut la première réaction des six Etats y compris le Canada au cours d'un caucus tenu hier après que les Etats-Unis, la Grande-Bretagne et la France eurent exposé leur cause contre la Russie au conseil plénier. Les grandes puissances occidentales affirment que le blocus de Berlin menace la paix internationale.

Jusqu'ici, dit cet informateur, nulle résolution n'a été préparée mais les six nations "neutres" estiment que la première chose à faire pour atténuer cette crise est la levée du blocus de Berlin par les Russes.

Les autres Etats neutres sont: la Chine, la Syrie, la Belgique, la Colombie et l'Argentine. L'Ukraine soviétique s'aligne du côté de la Russie.

Un porte-parole britannique a dit, hier soir, que les représentants des trois puissances occidentales se sont réunis hier soir pour considérer la préparation d'une proposition à l'effet que le conseil de sécurité demande à Moscou de lever son blocus.

Résolution de source neutre

On ajoute que nulle résolution n'a encore été rédigée. En fait, les Etats-Unis seraient d'avis qu'il est trop tôt pour présenter au conseil une résolution réclamant de l'action. Les Américain estimeraient qu'il leur faut d'abord connaître l'avis des autres membres du conseil et que la résolution devrait émaner d'un des Etats neutres.

On s'attend que le conseil se réunira samedi ou lundi pour poursuivre le débat sur Berlin.

Les membres du conseil qui ne sont pas en cause à Berlin étudient les accusations occidentales. Ils n'ont pas cependant de contre-accusations russes à considérer car le délégué soviétique Vicninski a siégé sans mot dire hier, exécutant son intention déclarée de ne pas prendre part au débat.

Les puissances occidentales soutiennent qu'elles n'accepteront une conférence à quatre (avec les Russes) que si ces derniers acceptent de lever le blocus de Berlin. Les Soviets prétendent que l'affaire de Berlin n'est pas du ressort de l'ONU mais du conseil des quatre ministres des Affaires étrangeres.

La Colombie aurait proposé de son côté que le conseil instituât une commission d'enquête, résolution qui serait toutefois sujette à un veto soviétique.

Accord à réaliser chez les neutres

par Jean Allary

Paris, 7. (A.F.P.) — Une série d'efforts sont actuellement tentés pour rendre possible une solution de l'affaire de Berlin par voie de compromis. Ces efforts sont centralisés par la délégation argentine, dont le chef, Juan Bramuglia, préside le Conseil de sécurité. Une première réunion des sept membres de ce comité, non intéressés directement à la question, s'est déroulée dans la matinée. Par la suite, des contacts ont été établis entre ces sept "neutres et les trois Occidentaux qui ont soumis le problème aux Nations unies. Le bruit avait couru d'un arbitre possible et les noms de MM. Trygve Lie et Spaak ont été prononcés, mais il ne semble pas que les tractations amorcées soient arrivées à ce stade.

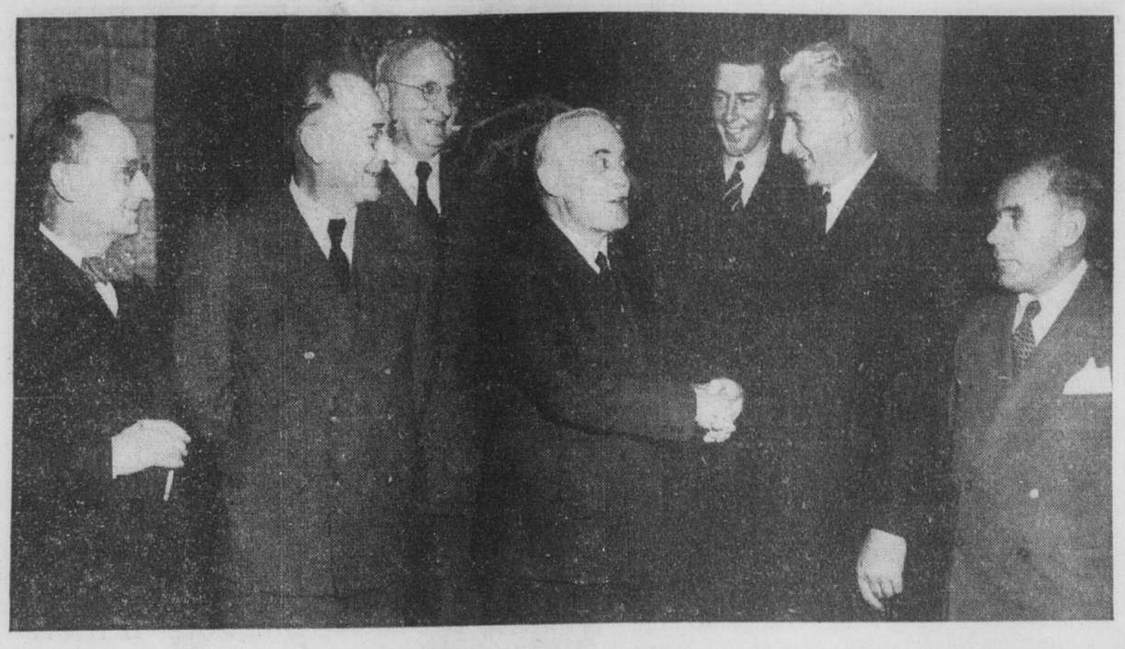
Pour le moment, il s'agit d'amener les "neutres" à se mettre d'accord, sur une attitude commune et de voir dans quelle mesure les intéressés accepteraient de rapprocher leurs points de vue. C'est pour permettre ces travaux d'approche que le Conseil de sécurité s'est ajourné jusqu'à la semaine prochaine. Il faut noter que cette décision d'ajournement a été saluée par un large sourire de M. Vichinski qui assistait, inspecteur muet, aux délibérations d'hier.

Accueil incertain

Un terrain d'entente serait recherché dans l'article 40 de la charte, qui prévoit les conditions de

A SUIVRE SUR LA PAGE 39

Accueil sympathique à Terre-Neuve



Hier le très hon. M. SAINT-LAURENT, premier ministre suppléant et ministre de la Justice, a reçu avec enthousiasme la délégation venue de Terre-Neuve afin de poursuivre les négociations d'union avec le Canada. Le voici au Sénat, entouré des délégués. De gauche à droite: MM. J.-R. SMALLWOOD, F.-G. BRADLEY, PHILLIP GRUCHY, SAINT-LAURENT, G.-A. WINTER; l'hon. A.-J. WALSH, président de la délégation terreneuvienne; M. J.-I. McEVOY. — (photo Presse Canadienne).

Maintien de l'ordre dans les houillères

Le gouvernement tient à Paris une conférence des chefs militaires et de la police pour prévenir les actes de violence.

Paris, 7 (B.U.P.) — Le président du conseil Henri Queuille a convoqué, aujourd'hui, à Paris une conférence du maintien de l'ordre, véritable conseil de guerre et de police, qui a groupé autour du ministre de l'Intérieur, les chefs militaires, de la Sûreté nationale ainsi que les préfets et super-préfets, afin de prévenir tout acte de violence dans la grève à laquelle prennent part 350,000 mineurs. Ce conseil est chargé du maintien de l'ordre en cas de guerre civile.

Les grèves déclenchées par l'interruption de travail, lundi, des mineurs dominés par les communistes, se sont étendues aux chemins de fer, aux ports et aux services du gaz, de l'électricité et des eaux en France.

Les marins de la marine marchande ont quitté aujourd'hui leurs navires pour une durée de 24 heures afin d'appuyer les demandes de hausses de salaire présentées par la CGT communiste.

Cette grève des marins ajoute aux difficultés de l'industrie française paralysée par la grève des mineurs des bassins houillers du nord. Elle contribue également à entraver la restauration économique du pays.

Critiques de l'industrie

L'agitation ouvrière a incité les dirigeants industriels à menacer le gouvernement de coalition chancelant de M. Queuille.

Réunis pour étudier les répercussions de la récente majoration des prix du gaz et de l'électricité, des représentants industriels au comité national des prix ont dit qu'ils veulent que le gouvernement révoque la hausse de 20%.

Ils ont demandé qu'on remplace cette hausse par des subsides pour prévenir l'augmentation des prix du charbon et de l'électricité et qu'on prenne des mesures pour empêcher la hausse des prix des matériaux indispensables comme l'acier.

La grève des cheminots du nord menace également de s'étendre à d'autres régions.

Des votes de grève ont été pris par les cheminots dans les ports où les dockers sont mobilisés en vue d'une grève éventuelle qui aura probablement lieu plus tard cette semaine.

Appel aux mineurs

Le ministre de l'industrie et du commerce, M. Robert Lacoste, a demandé aux mineurs de retourner au travail. Il en a appellé à leur honneur d'hommes et de Français et a donné l'avertissement que le gouvernement prendra toutes les mesures pour protéger ceux qui veulent travailler.

Il a dit que le gouvernement va cesser toutes les négociations avec les organismes responsables si les mineurs ne mettent pas fin à leur grève.

M. Lacoste a fait remarquer que l'économie française a grandement besoin de charbon.

"C'est le temps, malgré toutes les difficultés, de trouver une solution, a dit le ministre de l'industrie et du commerce, il sera peut-être trop tard demain".

M. Lacoste a souligné que les grandes industries ont déjà restreint leurs opérations et qu'on projette de nouvelles réductions.

Une autre offensive des communistes

Le présent mouvement de grèves ressemble au début des grandes interruptions de travail dirigées par les communistes en novembre et décembre derniers. Ces grèves retardèrent de six mois la restauration économique de la France et plusieurs observateurs croient que les présentes grèves pourraient bien marquer le début d'une autre grande offensive des communistes sur le front ouvrier afin de paralyser la vie économique de la France et de nuire à l'ensemble du programme de restauration de l'Europe.

(AFP) — M. André Marie, garde des sceaux et ministre de l'Intérieur par intérim, a présidé ce matin, une réunion à laquelle assistaient notamment M. Villey, inspecteur général en mission extraordinaire pour la région du nord, le général Revers, chef d'état-major de l'armée et les directeurs des houillères. Cette réunion a eu pour objet d'étudier la situation créée par la grève des mineurs.

Vaisseaux réclamés à l'Italie

Moscou exige la livraison de 33 navires cédés par le traité de paix.

Moscou, 7. (A.F.P.) — C'est en recevant hier l'ambassadeur d'Italie à Moscou, que M. Molotov, ministre des Affaires étrangères de l'URSS lui a fait, selon la radio de Moscou, la déclaration suivante: "Conformément à l'article 57 du traité de paix avec l'Italie, celle-ci devait remettre à l'Union soviétique les navires de guerre de la marine italienne qui lui étaient destinés, au cours des trois mois faisant suite à l'entrée en vigueur du traité de paix (15 décembre 1947), à l'exception des cas particuliers dont il est fait mention dans le traité de paix.

"Cependant, le gouvernement italien n'a remis à l'URSS aucun navire jusqu'à présent. Cela signifie que le gouvernement italien violait les clauses du traité de paix. Le gouvernement soviétique a consenti à des concessions considérables concernant l'article 57 du traité de paix, ayant accepté de recevoir 33 navires sans qu'ils soient restaurés et à ne pas exiger le dédommagement des dépenses entraînées par leur restauration.

"Les pourparlers concernant la livraison des 33 navires de guerre italiens à l'URSS ont été interrompus par suite des prétentions non fondées du gouvernement italien et entièrement contraires aux prévisions du traité de paix. Le gouvernement soviétique attire l'attention de ce dernier sur la situation intolérable ainsi créée en ce qui concerne la livraison des navires de guerre en question, conformément au traité de paix et exige que le gouvernement italien prenne des mesures immédiates pour que les clauses du traité de paix mentionnées ci-dessus soient immédiatement mises à exécution."

Vafiadès déjoue les plans de l'état-major d'Athènes

Athènes, 7. (P.A.) — Le général Markos Vafiadès s'est trouvé une autre "Grèce libre" et semble assuré d'y passer l'hiver.

Ses forces communistes semblent avoir établi leur emprise sur le triangle de Vitsi, comprenant environ 300 milles carrés de territoire en Macédoine occidentale.

C'est le dernier château fort des rebelles, chassés l'été dernier des monts Grammos. Les autres troupes dont disposait Vafiadès sont dispersées à travers le pays.

L'armée grecque compte pouvoir chasser les guérilleros de Vitsi avant que la neige recouvre les montagnes septentrionales. Elle devra cependant hâter le pas si elle veut réussir.

Le général rouge a déjà retardé la conquête de la région parce que l'état-major grec ne croyait pas qu'il serait en mesure de rééquiper son armée aussi rapidement et de les déplacer de l'Albanie.

Lorsque les troupes loyalistes ont nettoyé la région de Grammos environ 5,000 rebelles se sont réfugiés en Albanie. Ils avaient abandonné toutefois leur équipement. Markos ne disposait que de 1,500 à 2,500 hommes dans la région de Vitsi. L'armée grecque pensait qu'elle en disposerait dans une quinzaine de jours. L'offensive fut toutefois bloquée par la venue incessante de renforts. Deux semaines plus tard Markos tenta de s'emparer de Kastoria, quartiers généraux de l'armée grecque. Il fut chassé des abords de la ville avec de lourdes pertes. Entre-temps les effectifs communistes avaient été renforcés.

Si Vafiadès peut tenir jusqu'au début de novembre, il sera difficile de le déloger avant le printemps.

Oeufs du Canada en G.-B.

Londres, 7 (A.F.P.) — Le maire de la ville de Swansea a assisté hier au déchargement des premières caisses d'oeufs en coquilles, venant du Canada, et qui sont arrivés au nombre de 12,600,000.

C'est la plus grosse cargaison d'oeufs qui soit jamais arrivée dans un port du pays de Galles.

Création d'une alliance hors des Nations unies

Victoria, 7. (P.C.)—On a recommandé hier soir au congrès national de l'Association des anciens combattants de l'armée, de la marine et de l'aviation du Canada la formation d'une alliance hors des Nations unies "pour faire face à une autre guerre si elle se produit".

Le sénateur J.-G. Turgeon, de Vancouver, a déclaré aux 300 délégués venus de toutes les parties du pays qu'une telle alliance devrait demeurer en vigueur "tant que les Nations unies n'auront pas prouvé qu'elles peuvent maintenir la paix".

Cette alliance, a-t-il dit au début de ce congrès de trois jours, grouperait les Etats-Unis, la France, les pays de l'Europe occidentale, le Royaume-Uni et tout le Commonwealth.

"Le Canada et les autres pays devraient s'unir et faire connaître qu'ils accompliront tout ce qui est possible pour prévenir la guerre. Cela même contribuerait beaucoup, a-t-il ajouté, à rendre la gurre impossible".

"Le Canada est le seul pays qui puisse faire impression sur la Russie soviétique. Il est bien vu presque partout en Europe et j'aimerais voir le Canada tenter un autre effort pour démontrer aux chefs soviétiques que la crainte et la méfiance qui sont courantes dans les négociations internationales n'ont pas leur raison d'être".

Un plan de conciliation recherché par le Canada

Par suite de l'ajournement du débat sur l'énergie atomique, l'hon. M. Chevrier inviterait les délégués à se mettre d'accord sur un texte.

Palais de Chaillot, 7. (A.F.P.) — A l'issue de la réunion du Conseil de sécurité, l'hon. Lionel Chevrier, chef de la délégation canadienne, sur l'initiative duquel le débat général de contrôle de l'énergie atomique avait été ajourné, a assisté à une réunion restreinte réunissant les auteurs des diverses résolutions en présence.

On estimait, dans l'entourage de la délégation canadienne, que les projets de résolutions ou amendements présentés notamment par le Canada, l'Australie et la Syrie étaient parfaitement conciliables, parce qu'ils s'inspiraient d'un désir de paix et de sécurité.

On croit que le délégué canadien proposera donc aux intéressés de rédiger une résolution commune, mais on doutait fort qu'il consente à participer à la rédaction d'un texte qui ne peut être que très éloigné de la résolution soviétique. Comme c'est M. Chevrier qui a pris l'initiative d'ajourner les débats sur l'énergie atomique, on envisagerait la possibilité de le charger de soumettre cette résolution au Conseil de sécurité, si toutefois les délégués intéressés parviennent à se mettre d'accord sur un texte auquel les Russes ne participeraient évidemment pas.

Multiples propositions

Plusieurs délégations de la commission politique ont tenu hier après-midi des réunions dans le but d'essayer de clarifier la situation résultant des débats sur le contrôle de l'énergie atomique, et par là même de faire avancer les travaux en cours. La situation est en effet extrêmement complexe, et lorsque la commission politique a examiné la question, elle avait en sa possession trois rapports de la commission atomique posant les bases d'un contrôle international, acceptable pour la majorité, et une déclaration de cette commission qu'elle ne pouvait poursuivre ses travaux avec fruit par suite de l'opposition soviétique.

Depuis lors, la commission politique a été saisie d'un grand nombre de propositions:

1. Un projet de résolution canadien, déposé le premier, demandant que l'Assemblée générale approuve les conclusions des trois rapports, mais reconnaisse la nature de l'impasse existante et implicitement la suspension des travaux de la commission atomique; un amendement syrien à la proposition canadienne, proposant que la commission poursuive ses travaux sur la base du plan de la majorité, et prépare la rédaction d'un traité sur ses données.

2. Une résolution soviétique recommandant à la commission de l'énergie atomique de poursuivre ses travaux conformément au mandat qui lui fut confié par l'Assemblée générale, et de préparer deux traités — l'un pour l'interdiction et la destruction des armes atomiques, l'autre pour le contrôle de l'énergie nucléaire — qui seraient mise en vigueur simultanément.

3. Un amendement australien à

A SUIVRE SUR LA PAGE 39

Barrage sur le St-Laurent

La commission fédérale d'électricité des E.-Unis approuverait le projet.

Washington, 7. — (B.U.P.) — La proposition de la Commission d'énergie électrique de l'Etat de New-York en faveur de la construction d'un barrage gigantesque sur le fleuve St-Laurent, semblait avoir des chances, aujourd'hui, de décrocher l'approbation de la Commission fédérale d'électricité.

L'audition des témoins devait se terminer aujourd'hui, mais la requête a encore passablement de chemin à parcourir avant que la commission fédérale fasse connaître sa décision finale.

Toutefois, un porte-parole de cette dernière a dit que le plan proposé aiderait à résoudre le problème aigu créé par la pénurie d'électricité dont souffre de plus en plus l'Etat de New-York et qui "préoccupe grandement la commission".

La requête a également l'appui entier du gouverneur Thomas E. Dewey, des ingénieurs de l'armée et des Etats de la Nouvelle-Angleterre qui espèrent obtenir une partie de l'énergie électrique produite.

Coût du barrage

La Commission fédérale d'électricité entendra aussi les témoignages des deux seuls adversaires du projet que sont l'Aluminium Company of America (ALCOA) et la National St. Lawrence Power Project Conference.

La Commission de l'Etat de New-York et celle de l'Ontario, au Canada, sont prêtes à se partager également le coût de construction ($463,374,000) et l'électricité produite par le barrage.

Si le barrage est construit, a dit un porte-parole de la commission fédérale, New-York recevra la majeure partie de l'électricité consentie aux Etats-Unis.

Le gouverneur Ernest W. Gibson du Vermont et le sénateur républicain Charles W. Tobey, du New Hampshire, ont toutefois demandé qu'une certaine quantité d'électricité soit prévue pour leurs Etats.

Procès contre Hitler et la femme Braun

Munich, 7. (AFP) — La chambre de dénazification commencera le procès d'Hitler et d'Eva Braun le 15 de ce mois, devant le sprunchkammer de Munich. Les autorités allemandes entameront des poursuites judiciaires par contumace, contre "Adolf Hitler, ancien chancelier du Reich et la femme Eva Braun, son épouse."

On croit savoir que le procureur général de la chambre de dénazification avait déjà requis la confiscation des biens et des propriétés du fuehrer et d'Eva Braun.

Rupture évitée sur le contrôle atomique

La Nouvelle-Zélande fait adopter par la commission politique de l'ONU une résolution prolongeant les études d'un an.

Paris, 7. (B.U.P.) — L'U.R.S.S. a demandé aujourd'hui un "nouveau départ" des négociations sur le contrôle atomique, et les puissances de l'ouest, revenant sur leur décision, ont consenti à consacrer encore un an à chercher une formule satisfaisante.

Le délégué de Nouvelle-Zélande, appuyé de M. Warren Austin, délégué américain, a proposé à la commission politique de l'Assemblée générale de l'ONU qu'Etats-Unis, Grande-Bretagne, France, U.R.S.S., Chine et Canada, c'est-à-dire les membres permanents de la Commission de l'Energie atomique, reprennent l'étude du contrôle de l'énergie atomique, en formant un comité.

Unanimité des voix

La commission politique a adopté la résolution néo-zélandaise à l'unanimité des votants, soit 47 voix à 0, avec 5 abstentions. Le comité ainsi formé examinera tous les projets dont la commission est saisie, entre autres la résolution canadienne pour l'adoption des rapports majoritaires de la Commission de l'Energie atomique, et rédigera une résolution pour la commission politique.

Parmi les autres projets à étudier, on remarque le compromis néo-zélandais, le projet soviétique comportant deux traités simultanés interdisant la bombe atomique et instituant le contrôle international.

Crainte de quelques délégués

En dépit du vote, quelques délégués ont exprimé leur crainte que le comité d'étude ne propose d'écarter les recommandations de la Commission de l'Energie atomique, fruit de deux ans de travail, et de recommencer toutes les études.

M. Jacob Malik, délégué soviétique, s'oppose à ce point de vue et déclare qu'il peut être avantageux de reprendre les études. "Qu'y a-t-il de mal à cela? Pourquoi la Commission de l'Energie atomique doit-elle se considérer si fatiguée de deux ans de travail qu'elle répugne à reprendre les études?

L'U.R.S.S. veut recommencer les études

"Il faut que la commission reprenne ses études, il faut un nouveau départ, il faut renouveler l'atmosphère. Le délégué des Etats-Unis a manifesté une crainte panique du rapprochement. Il craint plus les ententes que la bombe atomique même. Pourquoi le délégué des Etats-Unis craint-il une formule de négociation en vue d'un accord général? Nous souhaitons justement l'accord général".

Les membres du Conseil de sécurité poursuivent leurs entretiens particuliers en vue de régler le différend de Berlin. Les délégués des trois puissances de l'ouest et ceux des six autres Etats de l'ouest ont eu des entretiens séparés.

Les puissances de l'ouest ont renoncé à la rupture des négociations sur le contrôle atomique lorsqu'il est apparu que la résolution canadienne à cette fin, appuyée par les Etats-Unis et la Grande-Bretagne, serait rejetée si elle était mise aux voix. Cette résolution portait que l'Assemblée générale approuve les trois rapports majoritaires de la Commission de l'Energie atomique.

La résolution néo-zélandaise confie au nouveau comité le soin de recommander si la Commission de l'Energie atomique doit reprendre ses travaux, et à quelle date.

M. James Thorn, délégué néo-zélandais, a souligné en proposant sa résolution que la commission

A SUIVRE SUR LA PAGE 39

L'ONU ferait bien d'éviter le cas Franco

C'est ce que soulignent des délégués. — Accord espagnol contre Franco.

Paris, 7. (P.A.) — Certains délégués aux Nations unies ont fait remarquer, aujourd'hui, que l'Assemblée générale serait bien avisée d'éviter une discussion sur l'épineux problème de l'Espagne de Franco.

Ils ont prétendu que toute tentative de la part des puissances occidentales ou même des pays d'Amérique latine pour adopter une nouvelle attitude plus conciliante envers le généralissime Franco deviendrait pour la Russie et ses satellites l'excuse recherchée pour se livrer à des tirades antifascistes.

Des délégués qui suivent attentivement les agissements des monarchistes et des républicains en Espagne ont souligné que toute aide à Franco actuellement pourrait signifier l'effondrement de ce qu'ils ont appelés des manoeuvres "avancées" de la part de l'opposition espagnole elle-même au régime du général.

Accord militaire secret entre Washington et Madrid

Un délégué en étroite relation avec les cercles diplomatiques de Washington a dit que même l'idée de traiter Franco en ami en vue d'utiliser l'Espagne comme boulevard anticommuniste en cas de guerre est une erreur. Il a affirmé qu'un accord militaire secret, aux termes duquel l'usage de bases espagnoles est garanti à Washington, existe déjà entre l'Espagne et les Etats-Unis, en dépit de démentis officiels dans les deux capitales.

Des sources britanniques et américaines ont dit que l'attitude de leurs gouvernements à l'endroit de Franco n'avait point changé. De nombreux rapports, toutefois, ont circulé voulant que des personnages influents dans les cercles politiques américains aient demandé l'admission de l'Espagne au sein de l'ONU et sa participation au programme de reconstruction européenne en vue d'accroître les possibilités de défense de l'Europe contre le communisme.

Quelques délégués à l'ONU ont soutenu que la Grande-Bretagne est confiante actuellement qu'un accord sera conclu entre les monarchistes et les républicains espagnols en vue d'unir leurs forces contre Franco.

Cet accord entre les républicains et les monarchistes serait la réalisation de la condition posée par la France, la Grande-Bretagne et les Etats-Unis dans leur déclaration de 1946 par laquelle ils condamnaient Franco et annonçaient leur appui éventuel à un gouvernement démocratique intérimaire.

Forces espagnoles unies contre Franco

Londres, 7. (U.P.) — Un porte-parole du Foreign Office britannique a déclaré, aujourd'hui, que les socialistes et les monarchistes espagnols en exil ont conclu une entente sur des buts communs à atteindre, entente qui satisfait le gouvernement du Royaume-Uni.

L'accord est intervenu entre le socialiste Indalecio Prieto et le monarchiste Jose Maria Gil Robles, a dit le porte-parole. Le texte a été remis au ministre britannique à Paris, hier, et transmis au Foreign Office à Londres.

Les termes de l'entente n'ont pas été dévoilés. Le porte-parole a souligné que le Grande-Bretagne avait été tenue au courant des pourparlers à toutes les phases des négociations.

On croit que l'accord couvre la formation d'un gouvernement intérimaire de coalition au cas où le généralissime Franco déciderait d'abandonner le pouvoir.

Le porte-parole avait nié plus tôt les rapports selon lesquels le secrétaire d'Etat américain Marshall aurait demandé au ministre des Affaires extérieures de Grande-Bretagne, M. Ernest Bevin, de reviser la politique britannique à l'endroit de l'Espagne.

Une lacune à combler

L'aviation américaine désire augmenter ses avions de transport.

Washington, 7. — B.U.P. — On a appris aujourd'hui que l'aviation américaine se prépare à demander au prochain Congrès de forts crédits pour la création d'une flotte d'avions de transports modernes.

Elle compte surtout apporter le ravitaillement de Berlin comme exemple de la nécessité de ces crédits et a décidé qu'elle ne peut plus longtemps retarder le remplacement et l'accroissement des unités de sa présente flotte, qui se compose en grande partie d'appareils de la 2e Grande guerre.

On a également appris que des négociations se poursuivent au sujet de l'achat de 30 avions de transport DC-4 et peut-être plus de compagnies aériennes commerciales pour les faire servir au ravitaillement de Berlin. Ils sont du même modèle que les C-54 utilisés présentement par l'aviation américaine en Allemagne.

On a vivement critiqué l'aviation parce qu'elle n'a prévu qu'un nombre relativement peu élevé d'avions de transport à même les crédits de $1,937,000,000 que lui a votés le dernier Congrès. Elle a commandé 28 C-124 d'une capacité de 25 tonnes et 99 C-119 transports de troupes sur un total de 2,727 appareils de tous modèles.

Priorité aux avions de combat

Le secrétaire de l'aviation, M. W. Stuart Symington, a répondu à ces critiques en disant que les meilleurs avions de transport au monde ne valent rien si les avions de guerre ne dominent pas les airs. Il a cité comme exemple la situation peu enviable des avions de transport américains en Allemagne "advenant des troubles". On a donc accordé, avec l'assentiment du Congrès, la priorité aux bombardiers et aux avions de chasse durant la présente année fiscale.

L'aviation et des représentants du Congrès ont convenu le printemps dernier de réduire de $1,000,000,000 le budget proposé pour les forces aériennes, ce qui était encore plus que les crédits désirés par le président Truman. M. Symington a expliqué que la plus grande partie de la réduction devait servir à l'achat d'avions de transport. Il a fait remarquer que les représentants au Congrès se montraient moins enthousiastes au sujet des achats d'avions de transport que pour tous autres modèles d'avions.

On a appris d'autre part que des plans provisoires prévoient l'achat de 75 avions de transport, probablement des Douglas DC-6 et des Constellations Lockheed. On s'attend que le nouveau programme comportera un nombre substantiellement plus élevé que cela et tout probablement d'autres modèles.

SOMMAIRE

	PAGE
Annonces classées	40 à 45
Coin des enfants	36
Courrier de Colette	30
Editorial	6
Feuilleton	28
Finance	38
La Vie Syndicale	2
Le bridge	22
Mots croisés	18
Radio	20
Spectacles	26
Sport	32
Vie Féminine	4
Vie Sociale	5, 19, 30

Activité ouvrière

Régime de sécurité sociale mis en vigueur.—Normes du travail des enfants.

—Dans une récente convention collective de travail intervenue entre une importante industrie américaine et ses employés, il existe différents item prévoyant des soins médicaux et d'hygiène, allocation pour maladie et autres avantages.

—Des normes plus sévères du travail des enfants ont été appliquées par des lois, au cours de 1948, dans deux états américains.

Régime éprouvé de prestations ouvrières

D'après un article qui a paru dans le Monthly Labour Review, les soins médicaux sont l'essentiel du régime de prestations aux travailleurs de la Consolidated Edison Company. L'employeur d'une part, et l'employeur et les travailleurs conjointement, d'autre part, contribuent à ce régime, dont l'inauguration remonte à 57 ans. Au cours des dernières années, il a été inséré dans la convention de négociation collective, et prévoit soins médicaux et d'hygiène, allocation pour maladie, prestations-maladie hebdomadaires en espèces, assurance-groupe sur la vie et prestations de retraite.

Pour l'année 1947, les frais de la division médicale de la compagnie ont atteint environ $1,100,000. La compagnie a contribué 65 p. 100 du coût de prestations d'invalidité et du programme de soin médical, et les contributions des travailleurs à la caisse de secours mutuels ont payé le reste. Les frais d'assurance-groupe sur la vie sont également couverts conjointement, tandis que la compagnie seule verse les prestations de retraite.

La Consolidated Edison Company emploie 29,000 personnes dont 10 p. 100 environ sont des femmes. Elle est présentement liée par convention (CIO). L'unité de négociations représente à peu près 26,000 travailleurs. La convention collective en cours, comme toutes les précédentes, prévoit que la compagnie "maintiendra en vigueur l'essentiel de son présent régime et les dispositions de bien-être des travailleurs, y compris l'assurance-groupe, le service médical, les prestations de maladie et les indemnités de secours mutuels pour la durée de cette convention mais sans engagement ou obligation subséquente." La compagnie déclare que les travailleurs considèrent les prestations comme partie intégrante des termes et conditions d'emploi.

Le syndicat ne participe pas activement à la direction du programme de soin médical, dont l'administration est confiée à la division médicale de la compagnie. On n'a pas établi si les plaintes concernant le régime des prestations relèvent de la procédure syndicale en matière de griefs, quoique le syndicat soutienne que toute plainte de cette espèce peut passer par la procédure des griefs.

Normes du travail des enfants

Des normes plus sévères du travail des enfants ont été appliquées par des lois de 1948 dans les états de Kentucky et de Virginie. Les deux états ont fixé à 16 ans le minimum d'âge pour tout travail au cours des heures d'école, et limitent les heures d'emploi, pour ceux de moins de 18 ans, à 8 heures par jour, 40 par semaine et six jours pour la semaine. Le Kentucky fixe le minimum d'âge pour l'emploi dans les occupations hasardeuses à 18 ans, et à 16 ans pour l'emploi n'importe quand, dans les fabriques et dans la construction mécanique.

L'Union du meuble est officiellement reconnue

M. Wilfrid Bélanger, représentant canadien de l'union internationale des ouvriers du meuble et des rembourreurs et organisateur du local 347 de Montréal, nous a annoncé, ce matin, que ce dernier local venait d'être reconnu par la commission des relations ouvrières et qu'il a obtenu son certificat de reconnaissance syndicale pour représenter les ouvriers de la Crown Furniture Lamp, Company, dans leurs négociations avec cette industrie.

M. Bélanger espère que les négociations commenceront bientôt.

M. Bélanger quittera la métropole, samedi, pour se rendre à Victoria, où il représentera les quartiers généraux de son union à la réunion annuelle du congrès des métiers et du travail du Canada.

CONVOCATIONS

Charpentiers doubleurs du port de Montréal, local 1552: réunion, ce soir, à 8 h., au Monument-National, salle 15, 1182, boul. Saint-Laurent. Des questions importantes y seront discutées.

Union internationale des briqueteurs, local no 4: importante réunion, demain soir, vendredi, à 8 h., à 3560, boul. Saint-Laurent. Questions d'un intérêt particulier à l'étude.

Discussion durant l'absence du jury

New Liskeard, Ont., 7. (PC) — Un jury, chargé de rendre un verdict dans la cause de Mme Lucille Lamarche, qui s'instruit présentement à Haileybury, à dû se retirer mardi, quand l'avocat de la défense a présenté son plaidoyer contre l'admissibilité comme preuve d'une déclaration que l'accusée aurait faite à la police après la mort de son bébé de deux mois, brûlé dans un poêle de cuisine.

Mme Lamarche a été accusée de meurtre quand son fils Lawrence est mort des suites de ses brûlures.

Un constable a relaté, en l'absence du jury, que Mme Lamarche lui avait déclaré qu'elle avait décidé, à minuit, de faire du feu afin de réchauffer le lait du bébé. Elle déposa du papier et un petit quartier de bois dans le poêle, mais, quand elle vint pour prendre le bébé, il avait disparu. Elle se rappela alors qu'elle avait vu le papier bouger alors qu'elle était à mettre le bois dans le poêle. Elle regarda immédiatement et trouva le bébé brûlé.

Le constable, tout en soulignant que Mme Lamarche était alors libre, ajouta toutefois, sous interrogatoire, qu'il ne l'aurait tout de même pas laissée s'échapper si celle-ci avait alors voulu fuir. Le juge John-S. Wilson a dit qu'il prendrait l'affaire en délibéré, ajoutant: "Une personne qui n'est pas libre de fuir doit certainement être considérée comme une détenue."

Nouvelle industrie du cuir

Sherbrooke, 7. (D.N.C.) — Une nouvelle industrie intéressée dans la préparation du cuir et la fabrication des articles en cuir s'établira bientôt à Sherbrooke et le chef de cette industrie, qui a déjà passé par Sherbrooke, y reviendra prochainement. La nouvelle industrie s'installera dans le quartier est et lorsqu'elle sera complètement organisée, elle emploiera 300 employés environ, à ce qu'a déclaré le conseiller Wesley Bradley, président du comité du transport.

Il s'agit de la compagnie Graton and Knight, qui a de grandes usines en Angleterre et dont le siège principal en Amérique, est à Worcester, Mass. L'établissement de Sherbrooke servirait de principal trait d'union entre les usines d'Angleterre et de Worcester.

Étude du commerce du bois

La commission d'enquête interroge des marchands du centre et de l'ouest.

Ottawa, 6. (P.C.)—La commission royale poursuit son enquête sur le prix du bois. Elle a interrogé des marchands du centre et de l'ouest. M. Martin-J. McDonald, président et gérant de la Thunder Bay Lumber Company Limited, de Port-Arthur et Fort-William, verse au dossier des documents attestant que les madriers d'épinette "deux par quatre" coûtent $85 le mille pieds à la tête des lacs. Un autre témoin a déposé hier qu'à Montréal le prix est de $74 le mille pieds.

M. McDonald témoigne qu'il favorise les petites scieries de famille, qui peuvent débiter jusqu'à 5,000 pieds par jour. C'est d'elles qu'il achète le quart de son bois; il en obtient aussi d'Edmonton et de la côte du Pacifique. Interrogé par Me H.-A. Dyde, M. McDonald répond que jamais on ne lui a offert d'épinette du nord ou de l'est d'Ontario.

Grande demande de l'étranger

"J'ai pris des renseignements dans l'est. Personne ne nous a dit qu'il pouvait nous fournir du bois". M. McDonald a aussi de la difficulté à obtenir du sapin, tant la demande des Etats-Unis et de Grande-Bretagne est considérable. Les fabriques de plaeage prennent aussi beaucoup de sapin.

D'après les documents de M. McDonald, en 1939 les "deux par quatre" d'épinette coûtaient à sa maison de $25.50 à $28.50 le mille pieds; la maison les revendait $40. En septembre 1947, le prix de revient était passé à $56, le prix de vente était de $70.50 à $74.50. Le 1er janvier 1948, les prix n'avaient pas augmenté, mais en juin dernier le prix de revient atteignait $83.75, le prix de vente $85.

La hausse du tarif des chemins de fer

Me Dyde déclare que d'après le dossier "la maison de M. McDonald a appliqué de 1946 à 1948 une des plus fortes hausses au Canada". M. McDonald répond en rappelant la hausse du tarif-marchandises des chemins de fer, et ajoute: "Je doute qu'aucun endroit du Canada ait à faire venir le bois d'aussi loin". Il explique que la plus grande partie du bois coupé aux environs de Port-Arthur et Fort-William est destinée aux pulperies; le bois de pulpe rapporte plus que le bois de construction.

Me Dyde reprend: "Une autre raison, c'est qu'en appliquant le calcul proportionnel à la hausse des frais, vous augmentez votre profit". Le témoin répond que sa maison tire une grande partie de ses profits d'autres matériaux que le bois.

Me Dyde réplique: "Ce n'est pas ce qui ressort de votre comptabilité". M. McDonald reprend que de gros profits actuels peuvent être annulés par les pertes sur la valeur du stock. Me Dyde insiste: "Je puis seulement vous faire observer que l'acheteur de Port-Arthur et Fort-William a vu augmenter ses frais plus que tous les autres du Canada".

M. McDonald est suivi de MM. Ernest Stacey, d'Edmonton, et John D. Reid, de Winnipeg, président et comptable de la Beaver (Alberta) Lumber Limited, qui exploite une chaîne de cours de bois en Alberta.

Brett Sine, vice-président de Revelstoke Sawmill Co., de Calgary, a déclaré que de l'épinette "deux par quatre" s'était vendue $77 le mille pieds, à Calgary, et que le prix d'achat avait été de $63.50.

M. Stacey dit que l'Association des marchands de bois de l'ouest avait envoyé une requête aux producteurs de la Colombie Britannique, en vue d'assurer une meilleure répartition du bois au Canada.

L'Association avait constaté que de tout le pin coupé en Colombie et destiné aux marchés de l'ouest, Vancouver en recevrait 300,000,000 de pieds linéaires, et les provinces des Prairies 200,000,000. La situation est la même depuis deux années.

Les réclamations de l'Association n'avaient donné aucun résultat. M. Stacey est d'avis que si les Prairies reçoivent si peu de bois c'est que les producteurs colombiens préfèrent vendre au détail à Vancouver même, plutôt que d'expédier à d'autres détaillants. M. Sine opine dans le même sens.

Revendication juive appuyée à Washington

Tell-Aviv, 7. (A.F.P.) — Une déclaration, dans laquelle les Etats-Unis se prononceront publiquement en faveur de la possession du Negev par l'Etat d'Israël, sera bientôt publiée à Washington. Elle ne laissera aucun doute possible à ce sujet. Telle est la déclaration faite hier à la presse par un membre démocrate du congrès, Emmanuel Celler.

M. Celler a ajouté que lors de son voyage vers Israël, il avait rencontré à Paris le secrétaire d'Etat Marshall et les leaders des délégations de nombreux Etats. Il a ajouté qu'il retournerait bientôt à Paris, où il travaillerait avec plusieurs délégations pour empêcher que les propositions du comte Bernadotte ne soient approuvées par la majorité de l'assemblée des Nations unies.

Mission militaire des E.-Unis en Argentine

Washington, 7. (A.F.P.) — Le secrétaire d'Etat intérimaire Robert Lovett et l'ambassadeur d'Argentine Jeromino Remorino ont signé après-midi un accord prévoyant l'envoi d'une mission militaire américaine en Argentine.

Les membres de la mission serviront comme conseillers auprès des forces armées de l'Argentine. L'accord aura une durée de quatre ans à partir de la date de la signature, mais il pourra être prorogé à la demande du gouvernement de Buenos-Aires.

Le texte de l'accord est semblable à celui de l'autre accord récemment conclu par les Etats-Unis avec les autres républiques américaines. L'accord ne fixe pas le nombre des officiers et sous-officiers de l'armée, de la marine et des forces aériennes qui devront se rendre en Argentine, mais il se réfère simplement aux devoirs des membres de la mission et aux privilèges dont ces derniers et leurs familles jouiront en Argentine.

L'Inde veut la souveraineté

Londres, 7. (A.F.P.) — "L'Inde veut être complètement souveraine et indépendante tout en restant l'amie de la Grande-Bretagne", a déclaré le pandit Nehru à son arrivée à Londres. Il a ajouté qu'il est prématuré de parler de rupture avec la couronne et de proclamation de la république, avant la réunion de l'Assemblée constituante qui aura lieu dans quelques mois.

Une fête au maire Fortin de Farnham

Farnham, 7. (DNC) — Le maire Uldège Fortin, de Farnham, a été l'objet d'une manifestation d'estime, dernièrement, à l'occasion du 50e anniversaire de sa naissance et du 25e anniversaire de l'entreprise Fortin et compagnie, dont il est le président.

Originaire de l'Ange-Gardien, M. Fortin a cependant grandi au milieu de la population de S.-Alphonse de Granby, où il résida durant 33 ans. Pendant plusieurs années, il fut marchand général. En 1922, M. Fortin vendait son commerce et allait s'établir à Farnham où il fonda la maison Fortin et cie ltée.

M. Fortin est maire de Farnham depuis 1938. Il fut également marguillier de la paroisse et est présentement membre du 4e degré des Chevaliers de Colomb.

MM. Maurice Gagnon et Armand Pambrun, gérant de la publicité à la brasserie Molson, étaient présents et lui ont offert leurs meilleurs voeux.

J. P. DuBOIS

de Montréal

parle de

L'ASSURANCE-HYPOTHÈQUE



LA MAISON est le centre de la famille.

✰ Après sa femme et ses enfants, l'homme moyen aime son foyer.

✰ Il passe ses loisirs à y rendre la vie plus agréable. Il a toujours le marteau, la scie, le tourne-vis et les tenailles à la main, quand ce n'est pas le pinceau ou le râteau du jardinier, déterminé qu'il est à embellir son foyer.

✰ La plupart des hommes assument une hypothèque quand ils installent leur famille dans une maison à eux.



✰ L'hypothèque leur est souvent une source d'ennui parce qu'ils craignent ce qui arriverait si le prêteur venait plus tard à saisir la maison hypothéquée.

✰ C'est pourquoi l'assurance-vie-hypothèque prend de plus en plus de vogue. Pour environ 1% d'intérêt supplémentaire (basé sur l'âge du propriétaire) il est possible d'obtenir une police qui acquittera l'hypothèque advenant le décès du propriétaire, ce qui permettra à la famille de continuer à habiter son foyer, en n'ayant plus que les taxes à payer et les réparations normales à défrayer.



✰ Il y a des plans pour les deux types d'hypothèques. Si vous payez votre maison par amortissement, soit d'un montant fixe par mois, comme un loyer, pendant 20 ans ou plus, il existe un plan qui s'adapte très bien selon le montant de capital qu'il reste à payer à la fin de chaque année.

✰ Ou encore, si votre maison porte une hypothèque de l'ancien type, où vous payez l'intérêt plus un montant fixe en acompte sur le capital chaque année, il existe un plan décroissant chaque année et fort pratique.

✰ Nous vous renseignerons sur demande sur le coût d'une police-hypothèque dans votre propre cas.

J.-P. DUBOIS
gérant de succursale
114-116 imm. Insurance Exchange
MONTREAL

The EXCELSIOR INSURANCE LIFE COMPANY

UNE PUISSANTE COMPAGNIE CANADIENNE — FONDÉE EN 1889

OUVERT DEMAIN VENDREDI 9.15 a.m.

ET LES AUTRES JOURS . . . LES MERCREDI ET SAMEDI COMPRIS . . . 9.15 a.m. à 5.30 p.m.



Notre offre de paletots d'hiver se poursuit

Paletots en "Elysian" pour hommes

$50.

Nombreux sont ceux qui se rendirent ce matin à l'ouverture de nos portes pour se procurer un de ces paletots en Elysian . . . plusieurs se dérangèrent même pour profiter de cette fameuse offre annuelle . . . Si vous le pouvez, profitez-en demain. C'est là un événement qui fait époque à Montréal . . . bel assortiment de tailles, pour divers genres de silhouette, dans les modèles populaires, pour jeunes hommes et moins âgés.

Modèles semi-ajustés, à devant croisé ou ample. Modèles à demi-ceinture . . . en "Ulsterette" . . . Modèles droits, à devant simple . . . tailles 34 à 46 . . . teintes de bleu, gris et brun.

Vêtements pour hommes . . . au rez-de-chaussée



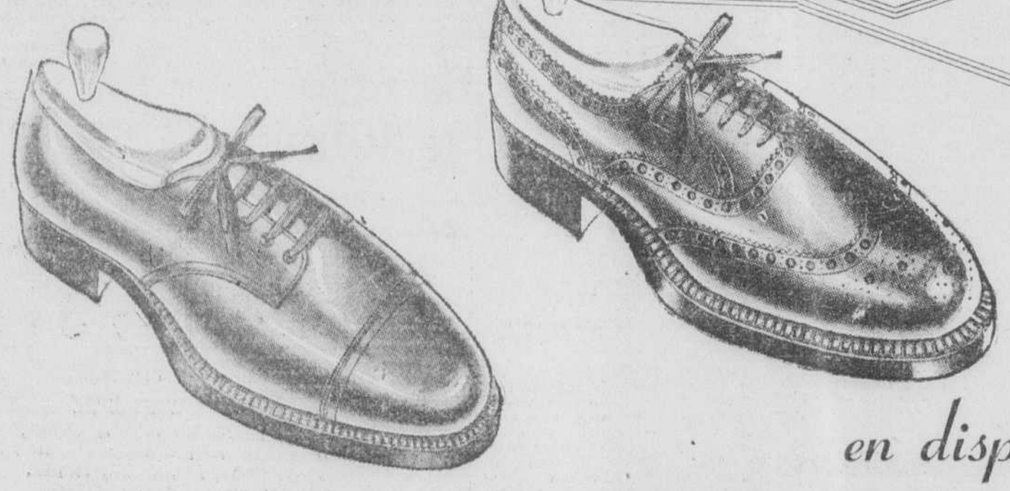
D'allure pratique et sportive

Chandails "McGill" Morgan

Réalisés en laine pure à jolis motifs "points de câble" . . . montés à la main et entièrement façonnés, à manches longues et encolure en V. . . . bordure rouge à la taille et à l'encolure. Ils sont des plus chauds. **Tailles 36 à 44** **12.50**

Articles pour hommes . . . au rez-de-chaussée, en avant

L'INNOVATION MORGAN QUI NE CESSE DE FAIRE DES HEUREUX . . . LE MAGASIN OUVERT 6 JOURS PAR SEMAINE . . . LE PERSONNEL NE TRAVAILLANT QUE 5



Seul Morgan en dispose ici à Montréal

Les fameux LOTUS pour hommes... importés de G. B.



Cuir de la meilleure qualité . . . excellente fabrication . . . chic et confortables . . . et en marge d'un choix aussi élaboré . . . vous ne sauriez être déçus . . . Bien connus pour leur longue durée et leur résistance au dur usage, les souliers "Lotus", ajustés par MORGAN, sont très confortables . . . Plus vous les porterez, plus vous les aimerez.

Fortes empeignes flexibles . . . épaisses semelles pour la marche . . . Pointures 6 à 12.

● Style Veltschoen à l'épreuve de l'eau, brun, en cuir Zub **22.50**

● Blucher, Brogues ou Balmoral noir ou brun **17.00**

Souliers pour hommes . . . rez-de-chaussée

HENRY MORGAN & CO. LIMITED

Ceux qui préfèrent la qualité l'obtiennent toujours chez Morgan — PL. 6261

LA "PRESSE" EST LA MINE D'OR DES ANNONCEURS

LA PRESSE

PAGE 3

LE JOURNAL DE FAMILLE QUI RENSEIGNE SUR TOUT

MONTREAL, JEUDI 7 OCTOBRE 1948

LE PLUS GRAND QUOTIDIEN FRANÇAIS D'AMERIQUE

La mère de Douglas Perreault a été arrêtée

Elle est accusée de complicité après le fait et comparaît aujourd'hui.—Avertissement catégorique de l'inspecteur E. Francoeur.

par Jean-Paré Morin

La première personne à comparaître devant les tribunaux dans l'affaire du meurtre des policiers Paquin et Duranleau, sera la mère de Douglas Perrault, l'un des meurtriers.

Christine Perrault, née Meehan, âgée de 55 ans, sans aucune adresse au dossier, a été appréhendée, hier midi, par des membres de l'escouade des homicides dans l'est de la ville. Elle devra répondre à une accusation de complicité après le fait, article 71, du code pénal.

Cette arrestation-surprise a été révélée, hier soir, par l'inspecteur Ernest Francoeur, chef intérimaire de la Sûreté municipale.

La femme Perrault est actuellement détenue dans une cellule du poste no 1. Elle doit comparaître en Cour aujourd'hui.

La mère de Douglas aurait accompagné son fils et Donald Perreault de Montréal à Sheenboro, dans le Cadillac noir de Donald. Elle aurait même passé quelques jours chez son père. On ne sait trop comment et par qui elle est parvenue à les rencontrer. Il est fort possible qu'elle les ait rejoints lorsqu'ils se sont réunis à l'angle des rues St-Denis et Mont-Royal. Louis Desrosiers a peut-être facilité cette rencontre.

Pour éviter les soupçons

Accompagnés de cette femme de 55 ans, les Perreault crurent probablement qu'ils attireraient moins l'attention des policiers qui les pourchassaient et parviendraient de cette façon à quitter la région sans éveiller les soupçons des limiers.

On s'explique encore mieux aujourd'hui, comment il se fait que le grand-père de Douglas ne soupçonnait rien.

Voyant arriver son petit-fils accompagné de sa mère et d'un ami, il ne se douta de rien et crut qu'il s'agissait tout simplement d'une visite et que Douglas et son ami en profiteraient pour aller à la chasse dans les bois environnants.

Or tout alla bien jusqu'à dimanche. Pas de journaux, de téléphone, de radio. Pas de nouvelles. Soudain, les deux fugitifs reçoivent la visite de quatre amis. Rien d'anormal. Ce n'est que lundi matin, en se rendant à des funérailles à Chapeau, qu'il apprit la nouvelle. Il revient et chasse les deux bandits.

Quand la femme Perrault revient-elle à Montréal? Voilà un fait encore non éclairci. Hier midi elle a été arrêtée. Un article du code pénal dit que toute personne accusée de complicité après le fait est passible d'emprisonnement à vie.

On répète que plusieurs personnes, qui ont trempé dans cette affaire, seraient traduites en Cour sous un même chef d'accusation.

Nombreux témoins interrogés

Depuis l'arrestation des deux Perreault en Alberta, les policiers préparent leur preuve. Plusieurs témoignages sont compilés. Des témoins de toutes les parties de la métropole sont interrogés; leur nombre s'élève actuellement à près de 200. Et ce travail n'est pas terminé.

Demande de l'insp. E. Francoeur

Le chef-intérimaire de la sûreté municipale a donné, hier soir, l'avertissement que voici: "Toute personne qui aurait eu connaissance, de façon directe et indirecte, des préparatifs du hold-up du 23 septembre dernier ou des allées et venues des bandits après le crime, est priée instamment de communiquer le plus tôt possible avec la Sûreté municipale".

Selon l'inspecteur Francoeur, plusieurs individus, sans avoir toutefois trempé directement dans l'affaire, y auraient été mêlés d'une façon ou d'une autre. Or, ajoute M. Francoeur, il serait préférable pour eux qu'ils se rapportent volontairement à la police plutôt que de risquer d'être appréhendés et d'avoir à répondre à l'accusation d'avoir entravé les fins de la justice, en cachant des renseignements précieux.

Hier, le directeur Wilfrid Bourdon, chef de la Sûreté municipale, était de retour à son bureau. Il revenait du congrès des chefs de police du Canada tenu à Vancouver.

Eglise ravagée par le feu à Sherbrooke

Sherbrooke, 7. (D.N.C.) — Un incendie a presque entièrement détruit, tard hier après-midi, la nouvelle église de la paroisse de l'Immaculée de Marie, sise rue du Conseil, dans le quartier est de Sherbrooke, église que l'on était à parachever. Le curé de cette paroisse, fondée il y a quelques mois seulement, l'abbé J. Foley, espérait que la nouvelle église pourrait être officiellement ouverte au culte pour Noël, car déjà, dimanche dernier, on avait pu y dire la messe dans le soubassement. Il n'est pourtant pas découragé par cette épreuve et espère que l'on pourra reconstruire incessamment.

Au dire de témoins oculaires, le feu aurait originé dans une partie du toit, et les flammes se répandirent rapidement à toute la charpente. Seule la structure d'acier reste à peu près intacte, et toute la partie menuiserie sera à refaire. Les dommages, en partie couverts par les assurances, se chiffreraient, dit-on, à quelque $35,000.

★ VENTE d'ANNIVERSAIRE!

36 ANS DE PROGRES

Comme marque d'appréciation nous offrons des occasions sans précédent dans tous nos départements.

VALEURS EXTRAORDINAIRES

SURVEILLEZ NOS VITRINES A NOS 3 MAGASINS

Nos magasins seront fermés lundi Jour d'Actions de Grâces

Daoust Fils Ltée

8 MAGASINS — Tél.: FR. 3149

★ 3699 Ste-Catherine Est, près Nicolet
★ 1397 Ste-Catherine Ouest, coin Bishop
★ 348 Ste-Catherine Est, près St-Denis

CUISSON-LENTE pour plus de SAVEUR

PAIN • GÂTEAUX • BISCUITS Cuits par

HARRISON BROTHERS

Les boulangers POM

POM HALL — MONTREAL

1950 ACRES

La VILLE vous FOURNIT 80 parcs et 100 terrains de jeux, EN TOUT

LES TRAVAUX PUBLICS A VOTRE SERVICE

Saveur Délicieuse!

CAFÉ "SALADA"

SCELLÉ À VIDE— TOUJOURS FRAIS

Tragédie à un passage à niveau



Une randonnée en automobile a été interrompue tragiquement, hier après-midi, quand un train de fret du C.N.R. heurta cet auto et tua instantanément Mme Charles Racicot et blessa peu grièvement son mari, qui tenait le volant. On voit ici des policiers et quelques témoins du drame en train de déblayer la voie ferrée du véhicule relativement peu endommagé. — (cliché LA PRESSE, par Roger Saint-Jean).

Une femme tuée, son mari blessé, dans un accident



Mme Racicot



M. C. Racicot

(de l'envoyé spécial de la Presse)

Boucherville, 7. — Boucherville a été la scène, hier après-midi, d'un funeste accident de passage à niveau, quand un auto a été heurté par une locomotive des chemins de fer nationaux, en route pour Varennes. M. et Mme Charles Racicot, cultivateurs du rang Lustucru, avaient pris place dans leur auto et filaient dans la 7ème avenue vers Boucherville, où ils allaient visiter leur nouvelle propriété, quand ils aperçurent un train de fret se dirigeant assez lentement en direction de Varennes. On prétend que M. Charles Racicot, qui tenait le volant, ralentit alors l'allure de son auto, et croyant qu'il avait amplement le temps de passer, il s'aventura sur la voie ferrée.

Au même moment, la locomotive fonçait en plein centre de l'automobile et la traînait sur une distance d'environ 40 pieds. Le choc violent fit ouvrir la porte de l'auto et Mme Racicot, âgée de 64 ans, fut tuée instantanément, quand elle fut projetée rudement sur la voie ferrée. On prétend que, si la porte ne s'était pas ouverte, Mme Racicot serait sortie indemne de cet accident. Bien que la locomotive ait heurté l'auto du côté de M. Racicot, enfonçant sur lui la porte, ce dernier s'en est tiré avec une fracture du genou gauche. M. Racicot a été transporté d'urgence à l'hôpital Notre-Dame, où son état, apprenions-nous ce matin, ne présente rien d'alarmant.

Le détective Jules Arsenault, dépêché sur les lieux par le capitaine J.-A. Quenneville, de la Sûreté provinciale, a fait les constatations d'usage, en attendant l'enquête du coroner, qui sera tenue dès que le conducteur de la voiture, M. Charles Racicot, pourra quitter l'hôpital.

Enquête au sein d'un conseil d'étudiants

Vancouver, 7. (P.C.) — Le Conseil des étudiants de l'université de la Colmbie-Britannoique a nommé, hier, un comité spécial d'enquête dans le cas des dons recueillis pour la construction d'un gymnase à la suite d'accusations portées à une réunion d'étudiants où des orateurs ont prétendus qu'un montant de $16,739 avait été diverti du fonds destiné à cette initiative.

Bob Dodd, un étudiant en droit, a prétendu aujolrd'hui, à une grande assemblée publique qu'une partie des $42,752 recueillis, l'an dernier, pour la construction du gymnase, qui doit servir de monument aux étudiants tombés au champ d'honneur, avait été utilisée pour couvrir des dépenses courantes.

La résolution présentée par Dodd, et approuvée par la majorité des 2,000 étudiants présents à la réunion, réclame une enquête et un changement dans la constitution du conseil des étudiants en vue de prévenir de "tels détournements de fonds."

CONVOCATIONS

Young Men's Section, Montreal Board of Trade: ce soir, à 8 h., en l'Exchange Hall du Montreal Board of Trade, réunion "Know Your Board Night".

* * *

Engineering Institute: ce soir, à 8 h. 15, áé 2050, rue Mansfield, causerie de M. J.-F. Brett, M.E.I.C.

* * *

Côte des Neiges Community Association: ce soir, à 8 h. 30, à la Petite Chaumière, 5101, chemin de la Côte-des-Neiges, réunion annuelle et élection des officiers de l'association.

* * *

The Society of Industrial and Cost Accountants of Quebec, chapitre de Montréal: dîner d'inauguration, ce soir, à 6 h. 15; conférencier, le Dr Percy Vivian; sujet, "Your Health as a Businessman".

* * *

Conseil municipal de Ville Saint-Laurent

Séance régulière, demain soir, à 8 h., salle de l'école Beaudet, boul. Monkland, sous la présidence du maire Edouard Gohier.

Un avion historique

—Le premier avion complet construit par les frères Wright, celui qui a fait la première envolée mentionnée dans l'histoire, a coûté moins de $200.

Broyé à mort par les lames d'une charrue

Longueuil, 7. (Spécial). — Un adolescent de 17 ans, Paul David, de Chemin du Lac, à Longueuil, a perdu la vie de façon affreuse, vers 8 h., hier soir, alors qu'il vaquait à des travaux de la ferme, près du domicile de son père.

Selon la police provinciale, le jeune David conduisait un tracteur lorsqu'il perdit soudainement l'équilibre, pour une raison indéterminée, et tomba de son siège entre les lames d'une charrue que trainait la puissante machine. Le tracteur continuant à rouler sur une certaine distance, la victime a eu le corps affreusement mutilé et la mort a été presque instantanée. Lorsque ses parents purent se porter à son concours, le jeune homme avait déjà succombé à ses multiples blessures.

Son cadavre fut immédiatement transporté à la morgue, où, à l'issue d'une enquête tenue dès ce matin, un verdict de mort accidentelle a été rendu par le coroner du district, Me R.-L. Hackett.

$17,434,820 de dégâts causés par l'incendie

Québec, 7. — B.U.P. — Les pertes causées par l'incendie en 1947 dans la province de Québec, se sont élevées à $17,434,820, selon un rapport rendu public hier par The Canadian Underwriters' Association.

Ce rapport, publié à l'occasion de la semaine de prévention des incendies, démontre qu'il y eut 20,048 feux dans le Québec, au cours de l'an dernier, soit 1,073 de plus qu'en 1946, alors que les dommages se chiffrèrent à $17,247,675. Du total des pertes encourues dans la province l'an dernier, $3,521,850 n'étaient pas couverts par les assurances.

L'élément destructeur a causé, en 1947, pour $57,050,461 de dommages à la propriété, comparativement à $49,413,363 l'année précédente, soit une augmentation de 15.5 pour cent. L'on compta 52,931 incendies, l'an dernier, contre 55,400, en 1946. En outre, il ressort du rapport précité que les propriétés du département de la défense nationale et autres propriétés de la Couronne ont subi pour $1,348,461 de dommages par le feu, l'an dernier, en regard d'une perte de $1,490,000, l'année précédente.

Au cours de l'an dernier, 149 hommes, 92 femmes et 149 enfants, soit un total de 390 personnes, sont morts dans les incendies qui eurent lieu au pays, contre 408, l'année précédente.

D'après le rapport ci-haut mentionné, les dégâts, causés par la négligence des fumeurs, ont passé de $3,474,371, en 1946, à $5,244,747, en 1947 — Cette négligence fut cause de 18,202 incendies, l'an dernier.

A SUIVRE A LA PAGE 47

Une obligation de vendre cher?

Charlottetown, 7. (P.C.) — Un porte-parole du ministère provincial de l'Agriculture a déclaré, aujourd'hui, que le gouvernement fédéral devrait établir un prix minimum pour les pommes de terre de l'Ile du Prince-Edouard et du Nouveau-Brunswick afin que les prix canadien et américain soient égaux.

Actuellement, aux Etats-Unis, les patates canadiennes se vendent à un prix inférieur de 50 à 90 cents le cent livres par rapport aux patates américaines. Les producteurs du Maine principalement protestent vigoureusement de ce qu'on leur enlève leur marché. Mais comme on le sait ils ne subiront aucune perte financière si leur récolte est invendue parce que le gouvernement américain achète les surplus au prix minimum de $2.70 le cent livres.

Manifestant publiquement sa sympathie pour le malheureux sort des producteurs du Maine ce fonctionnaire agricole qui refuse de laisser publier son nom a dit: "Il est entendu que les expéditeurs canadiens sont en faute parce qu'ils vendent leurs patates à trop bon marché".

Retour à Montréal de 12 observateurs

La mission du commerce britannique arrivée au Canada en août dernier pour y étudier les possibilités d'augmenter l'exportation vers notre pays de lourdes pièces de machinerie anlgaise, est attendue en Gare Centrale du Canadien National ce soir, après une tournée de l'Ontario et de l'ouest canadien.

Depuis leur arrivée à Montréal, le 28 août dernier, les douze membres de la mission ont visité Ottawa, Toronto, Sudbury, Winnipeg, Régina, Calgary, Edmonton et Vancouver. Dans chacune de ces villes, les membres ont fait l'inspection de diverses industries et conféré avec les hauts fonctionnaires gouvernementaux et les hommes d'affaires les plus influents.

Le groupe visitera les provinces maritimes avant de s'embarquer à New-York le 17 octobre.

Relations étroites avec l'Angleterre

Londres, 7. (BUP) — Le premier ministre de l'Inde, Jawaharlal Nehru, venu assister à une conférence du Commonwealth à Londres, a déclaré aujourd'hui que son pays n'a pris "aucune décision précise" au sujet des relations avec le Commonwealth britannique.

"L'Inde veut être complètement souveraine et indépendante, a-t-il dit, tout en ayant d'étroites relations avec la Grande-Bretagne". Dans l'entourage de Nehru, on a dit qu'il est presque certain que l'Inde choisira de devenir une république indépendante et qu'elle essaiera de signer avec la Grande-Bretagne un traité "modelé sur celui de la Finlande avec la Russie".

Les réserves d'électricité sont épuisées

Les raisons qui obligent l'Ontario à économiser l'énergie motrice.

Toronto, 7. (B.U.P.) — Une production de guerre excessive, une transition rapide aux industries de paix jointes à une période de sécheresse, ont épuisé les ressources d'énergie électrique de l'Ontario.

Ce qui est plus, la situation ne semble pas devoir s'améliorer avant 1951 alors que le dernier des huit projets de harnachement en voie d'exécution sera mis au service de la population. Ces entreprises donneront à la province plus d'un million de chevaux-vapeur d'électricité.

En ce moment 56 centrales produisent un maximum normal de 1,880,000 chevaux-vapeur d'électricité dans l'Ontario. Trois nouveaux barrages ont été mis en service depuis 1947 et donnent un rendement de 164,500 chevaux-vapeur. Un autre fonctionnera à l'automne et produira environ 53,000 chevaux-vapeur. Les autres ne seront complétés que plus tard. Les autorités prévoient qu'en 1950 la situation sera plus encourageante et qu'en 1951 l'Ontario "sera sorti du bois".

Dans l'intervalle la province est condamnée à économiser le plus possible ses réserves d'électricité et l'hiver s'annonce plutôt terne pour les consommateurs. Des périodes d'obscuration ont déjà été décrétées et bientôt le service sera interrompu à intervalles plus ou moins volontairement de part et d'autre et par un nouvel agencement des heures de travail des industries.

En somme la province ne dispose pas du volume d'électricité dont elle a besoin. Au début de la guerre l'Ontario avait accumulé de fortes réserves d'énergie motrice. Elle fut toutefois appelée à produire plus de 50 pour cent de l'équipement de guerre du Canada, ce qui épuisa rapidement ses réserves. A la fin du conflit la pénurie de matériaux retarda sensiblement le parachèvement des barrages hydro-électriques commencés.

L'industrie de paix remplaça celle de guerre et se développa davantage.

La pénurie d'eau obligea le Québec à réduire de 8,000,000 de kilowatts-heure par semaine la quantité d'électricité fournie à l'Ontario, ce qui aggrava d'autant la situation.

Ouverture du procès Rivest

Il est accusé du meurtre de sa première femme, perpétré en octobre 1947.

Joliette, 7. (D.N.C.) — Tout laisse prévoir qu'on connaîtra demain le sort réservé à Odéa Rivest, garagiste des Trois-Rivières, accusé du meurtre de sa première épouse. La couronne a commencé hier après-midi sa preuve de voir-dire après avoir épuisé la liste des témoins qu'elle devait faire entendre devant les jurés. La preuve de la défense est censée commencer au cours de la matinée.

Le procès de Rivest s'est ouvert mardi matin au palais de justice de Joliette, sous la présidence de l'hon. juge Alfred Duranleau. On sait que Rivest est accusé du meurtre de son épouse, née (Laurette) Roy. L'instruction de la cause devait commencer le 18 septembre dernier, mais elle fut remise par suite de l'absence de deux témoins importants.

Le choix des jurés eut lieu hier matin. Mes John Bumbray, de Montréal, et Geo.-E. Sylvestre, de Joliette, agissaient comme procureurs de la couronne cependant que la défense était représentée par Mes Lucien et Jacques Dugas, de Joliette.

Appelé dans la boîte aux témoins par Me Sylvestre, M. J.-A. S.-Amour avoue avoir lui-même pris à ses charges une partie des frais encourus par l'accusé.

Le détective Paul Coulombe, de la sûreté provinciale, déclare ensuite qu'il s'est rendu, en octobre 1947, à la maison de M. S.-Amour, dans la paroisse S.-Charles-Borromée, sur les instructions du sergent Ubald Legault pour enquêter sur la mort soudaine de Mme Rivest.

Arrivé sur les lieux le soir, vers 11 h. 30, il se rendit dans la chambre où se trouvait encore le cadavre de la victime et il commença des recherches en compagnie de M. S.-Amour. Il trouva notamment sur une commode un verre d'eau dans lequel il y avait une cueiller, et sur les parois duquel étaient collés des cristaux. Puis il découvrit dans la

A SUIVRE A LA PAGE 47

PATISSERIE FRANÇAISE DE DISTINCTION

du Bois

PATISSIERS TRAITEURS:

Nous servons Banquets, Réceptions pour mariages ou toutes autres occasions.

SPECIALITES: GATEAUX de NOCES ou de FETES

GRATIS sur demande, nous vous ferons tenir un MENU, par la poste.

Nous vous invitons à visiter notre pâtisserie française la plus moderne au Canada

4887 OUEST, RUE SHERBROOKE — TEL. DE. 4104

VOTRE AUTO EST-ELLE PRÊTE POUR L'AUTOMNE?

FREINS? PHARES? ESSUIE-GLACES? AVERTISSEUR? PNEUS?

Par mesure de sécurité confiez-nous le soin d'examiner votre auto dès aujourd'hui.

Des Chatelets AUTOS Ltée

DEPOSITAIRE: CHEVROLET — OLDSMOBILE

4590, RUE SAINT-DENIS (au nord de Mont-Royal) BE. 3096*

Le bambin a avalé son harmonica



Le petit Cecil Malcolm Graham, 5 ans, de Glendale, Californie, a aspiré au lieu d'expirer, ce qui a eu pour résultat qu'il a avalé son harmonica lequel s'est fixé dans le secteur indiqué à gauche de son anatomie. Les médecin disent que l'action du temps et de certaines matières alimentaires délogeront l'instrument si malencontreusement placé.

Mémoire des maraîchers

En faveur de la construction d'un marché central à Montréal.

Une délégation de l'association des jardiniers-maraîchers de la région de Montréal, dirigée par M. Adrien Moquin, président, a remis hier, pour le comité exécutif de la ville de Montréal, à M. Louis-A. Lapointe, directeur des services municipaux, un long mémoire dans lequel on passe en revue la situation actuelle des marchés et on recommande la construction d'un marché central.

Les marchés de gros à Montréal sont au nombre de deux: Bonsecours et halle aux fruits. Le premier "est depuis longtemps incapable d'accommoder les milliers de jardiniers maraîchers qui fournissent la région métropolitaine". "La halle aux fruits ne répond plus aux besoins de l'heure", dit le mémoire. La réalisation du marché central aurait l'immense avantage de grouper le commerce des vivres à un même endroit, facile d'accès et pourvu de tous les accessoires nécessaires à la réception, l'entreposage, la manipulation et l'expédition rapide d'un fort volume de produits. Le mémoi-

A SUIVRE SUR LA PAGE 47

Ce sera l'été jusqu'à demain

L'été de la Saint-Martin doit se prolonger encore 24 heures, selon la météo de Dorval. Profitons-en. Dès demain, les nuages doivent envahir l'ouest de la province. La température, toutefois, restera au-dessus de la moyenne.

Le maximum sera de 72 aujourd'hui à Montréal. A Rivière-du-Loup, la température n'est pas moins tiède; le mercure montera jusqu'à 68 au cours da la journée.

On jouira d'autant plus de ce reste d'été que les gels récents nous ont délivrés des criquets.

Le jury dit qu'il y a eu négligence

Québec, 7. (P.C.) — A l'enquête du coroner sur la mort du Dr Donat Chrétien, chef du service fédéral de la quarantaine à Québec, le jury a rendu un verdict de mort accidentelle, mais a ajouté que les officiers d'un navire-citerne arrivant d'Arabie avaient été négligents. Le Dr Chrétien est tombé du haut du navire-citerne "Quamodo-Lake", après en avoir fait l'inspection, dans le port de Québec, le 19 septembre. Il passait alors du navire à un bateau du port. Le corps du Dr Chrétien n'a été repêché que deux semaines plus tard. Les funérailles ont eu lieu hier.



CORSETS DE MATERNITE
CEINTURES ABDOMINALES

Assortiment complet de soutiens chirurgicaux et athlétiques pour hernie, maternité, ptose de l'estomac, du rein, de l'utérus ... soutiens dorso - lombaires, post - opératoires, etc., etc.

PHARMACIE MONTREAL

LA PLUS GRANDE PHARMACIE DE DETAIL AU MONDE
CHARLES DUQUETTE, propriétaire, pharmacien
OUVERTE JOUR et NUIT—SIGNALEZ HA. 7251

CARRIÈRE & SENÉCAL

EMILE CARRIERE O.O.D.

ADRIEN SENECAL O.O.D.

OPTOMÉTRISTES

à l'Hôtel-Dieu

277 est, rue Ste-Catherine — LA. 2211★



Charbonneau LINGERIE LIMITÉE

LUNDI

LE 11 OCTOBRE

• • •

Jour d'Actions de Grâces

NOS MAGASINS SERONT FERMÉS TOUTE LA JOURNÉE

Voyez nos spéciaux pour enfants dans notre annonce en page 4.

IL Y A UN MAGASIN CHARBONNEAU PRES DE CHEZ VOUS

COMMANDES TELEPHONIQUES REMPLIES AVEC SOIN ou ECRIVEZ 6641, rue SAINT-HUBERT

DO. 4694*

Espoir de guérison



Le joli sourire de cette fillette est synonyme d'une amélioration notable de son état physique, en attendant la guérison complète. Il symbolise les efforts tentés quotidiennement à Sainte-Justine pour soustraire l'enfance souffrante aux griffes de la maladie et de la mort. Pour y réussir complètement, il faut que la campagne de souscription atteigne son objectif avant ce soir, "pour qu'ils vivent!"

Déléguées montréalaises au congrès des bibliothécaires

Mlle K. Tierney de l'"Aluminium Secretariat Library", et Mlle Caruthers de l'"OIAC", représenteront le chapitre de Montréal de l'"Association des Bibliothécaires spécialisés" au congrès tenu à Rochester, les 8 et 9 octobre. Mlle Tierney y fera une causerie sur la méthode de classement dans une bibliothèque.

Garde d'honneur du Coeur Imm.

La réunion mensuelle de la Garde d'Honneur du Coeur Immaculé de Marie aura lieu dimanche, 10 octobre, à 3 heures, à la chapelle du Bon-Pasteur, 104, rue Sherbrooke est. Associés et fidèles sont instamment invités.

Dernier appel en faveur de Sainte-Justine

Il faut que l'objectif soit atteint à la fin de la campagne, ce soir.

Sous la présidence d'honneur de M. le chanoine Raoul Drouin, un grand ami des enfants, aura lieu ce soir, à 8 h. 30 p.m., la séance de clôture du 40ième appel de Sainte-Justine en faveur de ses petits malades.

Que nul de ceux qui ont à coeur l'oeuvre de cette institution et qui ont travaillé au succès de sa campagne, ne manque ce rendez-vous.

C'est donc aujourd'hui le dernier appel qui se fera entendre aux quatre coins de la ville et de la province, soit par les journaux, soit par la voix de la radio, ou encore par les auxiliaires qui se sont dévoués tout au long de la campagne.

Avec la dernière heure de cette croisade sonnera aussi celle de la reconnaissance. Que tous aient à coeur de faire en sorte d'y avoir droit par une collaboration généreuse.

Il est encore temps de donner

Si quelques-uns ne l'ont pas encore fait, il faut qu'ils donnent avant ce soir afin de ne pas s'exposer aux reproches qu'ils ne manqueraient de se faire si la campagne n'atteignait pas ce soir l'objectif proposé. Le comité de la campagne compte sur la générosité de tous ceux-là qui, à la dernière heure, voudront combler la différence.

Il restera encore quelques quêtes d'églises à faire, mais l'estimé sera compté dans le résultat annoncé ce soir. Les amis que l'hôpital compte dans ces paroisses feront bien de ne pas l'oublier au jour désigné pour cette quête.

Beau programme

Entre les rapports des différents comités, Mlle Suzanne Clerk se fera entendre, accompagnée au piano par Mme Jeanne Landry. Le choeur des internes de l'hôpital sous la direction du Dr Gaétan Lemire, accompagné par le Dr Guy Girardin, sera également au programme. Les auxiliaires, bienfaiteurs et amis de l'oeuvre sont invités.

Concours: $100 à gagner

$50 iront au premier gagnant et $25 aux second et troisième gagnants. Il suffit de mentionner combien l'hôpital Sainte-Justine dépense approximativement de pintes de lait par semaine ou par année.

Envoyez votre réponse en y incluant une souscription de $2.00 ou plus à: Concours Hôpital Sainte-Justine, 6055, rue S.-Denis, Montréal.

Personnalité attrayante



Le chame personnel de la femme du lieutenant-colonel George-A. Drew, nouvellement élu chef du parti progressiste-conservateur, a sûrement contribué dans une large mesure au succès de celui-ci. On peut d'ailleurs juger de ce charme par cette photographie où on la voit avec ses chiens préférés. Autrefois Fiorenza D'Arneiro Johnson, Mme Drew est la fille d'Edward Johnson, directeur d'origine canadienne du Metropolitan Opera. (Photo Presse Canadienne)

Au Cercle d'Art



Madame Léon Mercier-Gouin, élue vice-présidente du Cercle d'art, lors de l'assemblée annuelle de cette association culturelle, tenue hier après-midi.

Une neuvaine préparatoire à la fête de Notre-Dame des Ecoles

La fête de Notre-Dame des Ecoles, patronne officielle de toutes les écoles et de la jeunesse étudiante du Québec, fixée au 3e samedi d'octobre par Sa Sainteté le pape Pie XII, sera préparée dans toutes les écoles de la province par une grande neuvaine commençant aujourd'hui le 7 octobre, pour se terminer le 16 octobre, jour même de la fête. Rome permet de célébrer la messe de Notre-Dame des Ecoles pendant les huit jours qui suivent la fête, c'est-à-dire du 16 au 24 inclusivement. (Communiqué)

Démonstration culinaire

Les cours de cuisine bourgeoise recommenceront vendredi prochain le 8 octobre à 7 h. 30 p.m. à l'Ecole d'éducation familiale et sociale.

Le menu portera sur les conserves et sur la manière de les utiliser dans la préparation de différents plats.

La table sera dressée.

MENU: Jus de raisin — Gelée de pomme — Conserves de tomates — Mousseline de tomates — Gâteau à la marmelade de pomme — Glace à la gelée — Sorbet aux raisins. (Communiqué).

Substantiel programme

Trois femmes parmi les conférenciers à la Société d'étude et de conférences.

Les habitués des conférences du mardi, données sous les auspices de la Société d'étude et de conférences, apprendront sans doute avec plaisir que la saison des causeries débutera le mardi 26 octobre par un sujet toujours d'actualité, parce que profondément humain: le métier de maman, que traitera Mme Francisque Guay, la femme de l'ambassadeur de France au Canada, personnalité très connue dans la capitale.

Une conférence-concert sur Claude de Bussy est au programme pour la semaine suivante. M. Alfred Poulnard se chargera de mettre en lumière l'oeuvre de ce compositeur contemporain. M. Jean-Paul Vinay, le 9 novembre, esquissera un panorama des noms de famille français. Graham Greene, romancier catholique, fera le sujet de la causerie de Mme Julia Richer, le 16 novembre. Le 23 du même mois, M. Antonio Garcia de Miranda donnera un aperçu du Brésil. Ses "Croquis brésiliens" seront illustrés de films. L'incomparable Gratien Gélinas révélera, dans sa conférence du 30 novembre, le pourquoi de son "Tit Coq".

Après les fêtes

La seconde série des conférences débutera le 18 janvier. M. René Garneau parlera de Jules Supervielle. Les 25 janvier et 1er février, M. Jean Mouton, conseiller culturel de France, occupera la tribune. Il parlera de Georges Latour et des frères Le Nain. Des projections illustreront ces causeries.

Enfin, le domaine scientifique sera lui aussi parcouru puisque le Dr Armand Frappier, le 8 février, expliquera à son auditoire "comment se font les découvertes". La naissance d'une oeuvre sera dépeinte par Mme Angéline Hango, la semaine suivante, tandis que MM. Marcel Valois et Albert Corneiller, le 2 février clôtureront la saison par une conférence-concert sur Shubert et Fauré.

Les réunions ont lieu le mardi à 3 h. 15, dans le Salon Prince de Galles de l'hôtel Windsor.

Au programme de la Société d'Etude et de conférences



Mme FRANCISQUE GAY



Mme JULIA RICHER



Mme ANGELINE HANGO

Trois femmes figurent au programme de la saison à la Société d'Etude et de conférences dont la première série de conférences débutera le 26 octobre courant, par la causerie de Mme Francisque Gay, femme de l'ambassadeur de France au Canada, intitulée "Le métier de maman". Le 16 novembre, Mme Julia Richer, journaliste, entretiendra l'auditoire sur Graham Greene, romancier catholique. "La naissance d'une oeuvre" fera l'objet de la conférence de Mme Angeline Hango, le 15 février 1949.

La jeunesse féminine

Sherbrooke, 7. (D.N.C.) — La ligue de la jeunesse féminine de Sherbrooke a repris ses activités. La première réunion a été marquée par un dîner au club Social.

Mlle Thérèse Hébert présidait la table d'honneur, entourée de Mlle Yolande Renaud, présidente honoraire, et de M. le chanoine Vincent, aumônier. Les membres du comité exécutif pour la présente année sont: Mlles Lucille Fortin, 1ère vice-présidente, Marcelle David, 2e vice-présidente, Andrée Boisvert, secrétaire, Suzanne Codère, trésorière, et Yvette Tessier, archiviste.

La monnaie australienne

—Tout comme la Grande-Bretagne, l'Australie compte par livres, shillings et pence.

L'Écosse n'a pas oublié la reine Victoria

Après sa première visite d'il y a 100 ans, son influence persiste.

Balmoral, Ecosse, (P.C.) — La reine Victoria est morte depuis près de 50 ans mais dans Dee Valley, en Ecosse, par les pierres tumulaires élevées à sa mémoire sur chaque colline et son portrait sur les murs de tous les foyers, son influence demeure.

Les vieilles gens se souviennent d'elle, avec ses jupes à traines et sa passion pour les tartans; elle visitait leurs humbles maisons, même à des heures où le ménage n'était pas fait.

Elles ne croient pas avoir déjà eu d'Ecossais par adoption, aussi dévoués. Elle transforma les pays montagneux, alors lointains et mystérieux, en un fameux endroit d'été.

Il y a 100 ans en septembre que la reine vint à Balmoral pour la première fois. Dans son journal, elle écrivit: "Tout respirait la liberté et la paix, et nous faisait oublier le monde et ses troubles."

La reine et le prince consort arrivèrent à Aberdeen par yacht, et alors se rendirent en limousine dans la brillante Dee Valley. Les vertes prairies longeant la rivière tumultueuse, la pourpre bruyère, les pins altiers, les fougères et le granit du sombre Lochnagar, la montagne dominante, charmèrent les visiteurs royaux, habitués au peu de relief de la campagne anglaise.

Prédilection pour Balmoral

La reine s'y rendit pour visiter, tandis qu'Albert, son mari, y chassa le coq de bruyère et le daim pendant toute une saison; mais avec leurs enfants et leurs petits-enfants, ils firent de la vallée du Highland leur maison favorite, et du Chateau de Balmoral, leur résidence d'été.

La petite femme qui portait une couronne lourde de responsabilités et le prince allemand qu'elle aima si bien ,tracèrent eux-mêmes le plan du château de Balmoral, dans leurs heures de loisir à Londres. Il remplaça un vieux château écossais du voisinage.

Les invités anglais et étrangers trouvaient étrange le plaisir qu'éprouvait la famille royale pour ce coin montagneux, mais les ministres d'Etat, les diplomates et autres visiteurs — incluant le tsar russe en 1896 — entreprirent avec joie l'ardu voyage dans le nord.

Un jour, rappelle un montagnard, un agent anglais arriva juste à temps pour prévenir une émeute embarrassante, quand un serviteur russe bâtonna un commissaire écossais, trop lent à sa guise.

Escorte de confiance

De vieille mémoire aussi, on parle de John Brown, jeune homme de Deeside qui devint l'escorte de confiance de la reine. "Ami plutôt que serviteur, loyal, honnête, brave, fidèle jusqu'au tombeau", dit un poème écrit à son intention. Quoi qu'en pensait la reine, la légende de Deeside dit que Brown se sentait plus important que le premier ministre.

Le roi George VI, comme son père et son grand-père, va à Balmoral chaque année avec sa famille faire un séjour dans le vieux château de la reine, lequel a été rénové; les décorations massives de tartan qu'elle aimait tant ont disparu. Même les carpettes et les couvertures de mobilier étaient tissées en tartan. Les murs étaient tendus de peintures d'artistes d'Ecosse, représentant des scènes de la vie de ce pays.

Musique écossaise

Dans le vieux temps de la reine, la cornemuse jouait du matin au soir; les sportifs fatigués, après une dure journée dans les montagnes, devaient se joindre à la procession des dames d'honneur, écuyers et autres personnes de la suite de la reine, pour un bal bruyant à l'issue du dîner, tous les soirs. Cependant la reine se mettait au lit à 10 h. 30 et le calme se faisait.

Le roi Edouard VII a tout changé; les décorations de tartan ont été modifiées et les réceptions du soir se prolongeaient tard dans la nuit.

Mais les enfants royaux qui échangent leurs économies pour des "douceurs" dans des petits magasins, les chasseurs, les gardes-chasse et forestiers au service du château royal, les gens du pays qui travaillent pour l'église écossaise à Crathie, les visiteurs qui parcourent les montagnes et observent les allées et venues royales, se souviennent que la reine Victoria a été l'élan de toute cette vie, et que la tradition implantée à "Deeside" vit à cause d'elle.

18e congrès de la Y.W.C.A.

Toronto, 7, (PC)—Le 18ème congrès national de la Young Women's Christian Association aura lieu à Ottawa en juin prochain, a annoncé hier Mme Walter-C. Rean, de Toronto, présidente, à la 55ème réunion nationale annuelle de la Y.W.C.A., à laquelle assistaient les déléguées de la plupart des associations de Victoria à Halifax.

SACOCHES REPARÉES

Service complet et réparation de tout genre de sacoches
SPECIALITE: "ZIPPER" remis à neuf

Appelez Pl. 3846

Nous allons chercher et livrons

DEPOT de SERVICE — VOGUE SHOPPING CENTRE INC. 5452 Queen Mary Road, SNOWDON

HANDBAG REPAIR CO.

3955 rue ST-DOMINIQUE, MONTREAL — COMMANDES POSTALES REMPLIES AVEC SOIN



"Les nouveautés d'automne chez La Salle"

Un soulier de CONFORT dans une MODE nouvelle



LARGEURS AAA - AA - B

$14.50

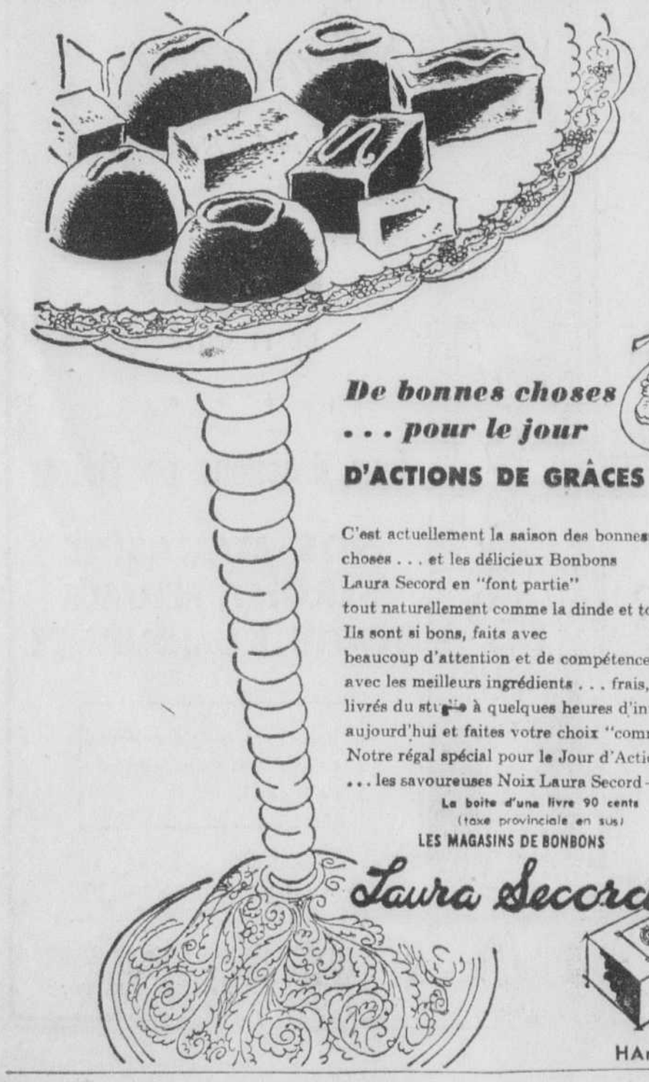
Un vrai type de soulier d'automne qui réunit à la fois MODE NOUVELLE et SOULIER CONFORTABLE. De fabrication "Goodyear", avec support de l'arche et talon cubain, il est léger et de très belle apparence. S'obtient en veau souple, dans le nouveau brun d'automne et le noir.

F. X. La Salle & Fils

562 est, Ste-Catherine

1151 est, Ste-Catherine — 451 est, Rachel

1651 est, Mont-Royal — 6575 St-Hubert



De bonnes choses . . . pour le jour D'ACTIONS DE GRÂCES

C'est actuellement la saison des bonnes choses . . . et les délicieux Bonbons Laura Secord en "font partie" tout naturellement comme la dinde et tous ses apprêts. Ils sont si bons, faits avec beaucoup d'attention et de compétence et avec les meilleurs ingrédients . . . frais, livrés du studio à quelques heures d'intervalle. Venez aujourd'hui et faites votre choix "comme il faut". Notre régal spécial pour le Jour d'Actions de Grâces . . . les savoureuses Noix Laura Secord—essayez cela!

La boîte d'une livre 90 cents (taxe provinciale en sus)

LES MAGASINS DE BONBONS Laura Secord

HArbour 1163

Charbonneau LINGERIE

Les temps froids approchent...

Protégez vos enfants contre les intempéries de l'hiver en profitant de ces valeurs



ROBES DE BEBES
Jolis modèles en crêpe ou jersey dans le blanc et rose ..... 1.98 à 3.98

ENVELOPPES
Très beau choix en chinchilla avec jambes et bras, non doublées dans le rose et bleu 5.79
Modèle garni de fourrure, avec jambes et bras, doublées, blanc, rose et bleu 8.98
Modèle carré et doublé, rose et bleu 5.79

COSTUMES DE NEIGE
En satin, gabardine et freeze, doublés, renforcis avec empiècements de cuir, dans le brun, vert, etc. Un morceau pour garçonnets et fillettes de 1 à 10 ans. Deux morceaux pour fillettes de 5 à 10 ans.. 8.98 à 20.98

PYJAMAS
En finette imprimée, rose et bleu.
2 à 4 ans 2.69 — 6, 8, 10 ans 2.98

DORMEUSES
De finette imprimée, rose et bleu. 1 à 5 ans.... 2.98

CHANDAILS ET VESTES
Laine teintes pastelles ou fancées. 1 à 6 ans ..... 2.98 à 4.98

KIMONOS
En flanelle, plaid ou uni. Grandeurs 2 à 10 ans..... 5.98 à 13.98

MANTEAUX POUR FILLETTES
Chauds manteaux garnis de fourrure. Aussi manteaux en imitation de mouton gris et léopard. Grandeurs: 1 à 14x ans ..... 9.98 à 27.98

PALETOTS POUR GARÇONNETS
Bel assortiment de grandeurs. 1 à 6x dans le bleu marine, brun et gris. Aussi nouveaux paletots avec col de fourrure..... 9.49 à 22.98

HABITS DE LAINE
Choix de belles couleurs. Grandeurs 1, 2 et 3 ans.
3.98 — 4.49 — 4.98

PARKAS
Avec capuchon garni de fourrure. Grandeurs: 4 à 10 ans..... 12.98

PARKAS
Avec doublure de mouton (Station Wagon). 4, 6 et 8 ans..... 19.98

QUATRE MAGASINS DE SPECIALISTES POUR ENFANTS

DO. 4694*

Charbonneau LINGERIE

6639 rue SAINT-HUBERT
1487 est, rue MONT-ROYAL
815 est, rue S.-CATHERINE
2351 est, rue BEAUBIEN



M. Jacques Langlois et Mme Langlois (Marie Ledoux), photographiés au moment où ils prenaient l'avion pour les Bermudes après leur mariage célébré, dans l'intimité, hier matin, en la chapelle Saint-Victor de l'église Notre-Dame de Grâce. Mme Langlois est la fille de M. et de Mme Philippe Ledoux, de Montréal, et M. Langlois, le fils de M. et de Mme Hormisdas Langlois, de Granby.







Mlle Hélène Brais, fille de l'hon. F.-Philippe Brais, C.R., C.B.E., et de Mme Brais. Mlle Madeleine Lacoste, fille de M. et de Mme L.-Georges Lacoste ainsi que Mlle Viviane Sarault, fille de M. et Mme Albert Sarault, sont parmi les débutantes qui seront présentées à Leurs Excellences le gouverneur général et la vicomtesse Alexander de Tunis, le vendredi 22 octobre, en l'hôtel Ritz-Carlton, lors du Bal des Petits Souliers. — (photos de Mlles Brais et Sarault, Studio Zarov et photo de Mlle Lacoste, Studio Adolphe.)



M. Marcel Quesnel et Mme Quesnel (Thérèse L'Heureux), photographiés à l'issue de leur mariage en l'église Saint-Jean Berchmans. La mariée est la fille de M. et de Mme Georges L'Heureux, et le marié, le fils de M. J.-A. Quesnel, décédé, et de Mme Adélard Labelle, de Shawbridge.



M. Bernard Allard et Mme Allard (Thérèse Beaudry), dont le mariage fut béni récemment, en l'église Saint-Vincent-de-Paul, par le R. P. Constantin, s.s.s.

Débutantes

—Mlle Françoise Tétrault, fille de M. et de Mme Arthur Tétrault, de Westmount, ainsi que Mlle Monique Carrière, fille de M. et de Mme Ernest Carrière sont parmi les débutantes de la saison.

Bal des Petits Souliers

—Mlle Micheline Grégoire a bien voulu accepter la présidence du comité des débutantes dans l'organisation du Bal des Petits Souliers qui aura lieu, le 22 octobre, au Ritz-Carlton. Mlle Nicole Bienvenu en est la secrétaire.

Prochain mariage

—Le mariage de Mlle Liette Leduc, fille de M. Hector Leduc, décédé, et de Mme Leduc, avec M. Michel David, fils de M. et de Mme Charles David, sera célébré, dans la plus stricte intimité, le mardi 19 octobre en l'église Saint-Germain d'Outremont. Pas de faire-part.

Bal St. Mary's

—Le bal de l'Union des services auxiliaires de l'Hôpital St. Mary's aura lieu, cette année le vendredi 3 décembre en l'hôtel Windsor. L'organisation de cette soirée dansante a été confiée au Dr et Mme J.-L.-D. Mason.

Réceptions

—Mlle Maryse Trottier recevait, samedi, à l'heure du thé, en l'honneur de Mlle Denyse Lanctôt, à l'occasion de son prochain mariage avec M. Jacques Bastien. Mme Philippe Lanctôt, Mme Gérard Bastien ainsi que Mme Carolus Fortier servaient le thé et les glaces. La table était décorée de glaïeuls blancs et roses.

—Lundi soir, une réception intime réunissait quelques parents et amis à l'occasion du mariage prochain de Mlle Isola Lagrange avec M. Emile Marceau, de Sainte-Geneviève de Pierrefonds. Les glaces furent servis par Mmes Hervé Lagrange, Joseph Marceau, Mlles Yvette Tessier et Victoire Poirier.

Guèvremont-Arsenault

—Ce matin, à huit heures et demie, en la chapelle du Sacré-Coeur de l'église de L'Immaculée-Conception, le R.P. Jean-de-Brébeuf Laramée, o.f.m., bénissait le mariage de Mlle Elmire Arsenault, fille de M. et de Mme Frédéric Arsenault, avec M. Jean Guèvremont, fils de M. et de Mme Hyacinthe Guèvremont. Des fleurs d'automne ornaient le sanctuaire et pendant la messe, un programme de chant fut exécuté. M. Guèvremont était le témoin de son fils. La mariée, qui était accompagnée de son père, portait un ensemble de faille vert forêt, avec blouse de nylon menthe, un feutre-antilope noir drapé d'une voilette française, des accessoires d'antilope noire et un petit bouquet de gardénias. Mme Arsenault, mère de la mariée, portait une robe de crêpe gris fumée, un chapeau de feutre australien noir garni de plumes d'autruche glycerinées, des accessoires de suède noir et un bouquet d'oeillets roses à l'épaule. Mme Guèvremont, mère du marié, portait un tailleur noir avec blouse de nylon bleu pâle, un feutre blanc hiver garni d'une fantaisie de plumes exotiques et un bouquet de roses. Après la cérémonie, il y eut réception dans les salons de l'hôtel Berkeley décorés à cette occasion de pompons blancs et roses. M. et Mme Guèvremont partirent ensuite, en avion, pour Québec d'où ils se rendront en Gaspésie. Pour voyager, Mme Guèvremont portait un costume de lainage anglais brun africain, des accessoires de même ton et un chapeau-cabriolet brun avec touche bleu pâle et petites touffes de plumes françaises. Parmi les invités de l'extérieur, mentionnons: M. William Arsenault, de Québec, M. et Mme Gaston Nolin, de Marlborough, N.Y., M. et Mme M. Cormier, d'Antigonish, M. et Mme M. Langlois ainsi que Mme Alfred Guèvremont, de Trois-Rivières.

B.-Champagne-Leprohon

—Samedi dernier, en l'église du Très Saint-Nom de Jésus, le R. P. Marcel-Marie Desmarais, o. p., a béni le mariage de Mlle Pierrette Leprohon, fille de M. et de Mme Philibert Leprohon, de Cité-Jardin, avec M. Claude Beaugrand-Champagne, fils de M. et de Mme Aristide Beaugrand-Champagne, d'Outremont. Des glaïeuls blancs ornaient le sanctuaire et la nef. Pendant la messe, le programme musical fut exécuté par la société chorale de la paroisse. La mariée, accompagnée de son père, portait une robe de nylon brodé, bleu ciel et un voile de tulle illusion retenu sous un bandeau perlé. Elle tenait un livre d'heures recouvert de fleurs d'oranger. Son unique bijou consistait en un bracelet d'argent, cadeau du marié. M. Beaugrand-Champagne était le témoin de son fils. Mme Leprohon, mère de la mariée, portait une robe de velours chiffon améthyste, un feutre antilope vert mousse, un manteau de taupe et un bouquet d'orchidées à l'épaule. Mme Beaugrand-Champagne, mère du marié, portait une robe de velours noir, un chapeau de feutre noir garni d'aigrettes, une cape d'écureuil de Russie et un bouquet de roses à l'épaule. Après une réception à l'hôtel Mont-Royal, M. et Mme Beaugrand-Champagne partirent en automobile à destination de Toronto, Niagara et les Etats-Unis. Pour voyager, Mme Beaugrand-Champagne portait un deux-pièces gris taupe, un manteau marron garni d'écureuil, un chapeau de même ton garni de plumes beige et des accessoires marron.

Club Wilfrid Laurier

—La première réunion de la saison du Club Wilfrid Laurier des femmes libérales aura lieu le mardi 12 octobre, à trois heures, au Club de Réforme, sous la présidence de Mme Tancrède Jodoin. M. Roland Beaudry député de Montréal-S.-Jacques à la Chambre des communes sera le conférencier. A l'issue de la réunion, le thé sera servi.

Une réunion spéciale des jeunes libéraux

Une réunion générale spéciale des membres de l'association de la jeunesse libérale du district de Montréal aura lieu le mercredi, 27 courant, annonce Me Roland-G. Lefrançois, président général de ce groupement.

Conformément à une décision prise récemment par le conseil central de l'association, des amendements à la constitution seront soumis à l'approbation des membres réunis au Glub de Réforme, 62 rue Sherbrooke ouest.

Cause gagnée par le Jeune Barreau

Québec, 7. (D.N.C.) — Le Jeune Barreau de Québec Inc. a réussi, hier, en Cour du recorder, à faire rejeter pour défaut de forme l'action prise il y a quelques jours par la ville de Québec pour réclamer de cet organisme la taxe d'amusement qui aurait dû être perçue lors d'un bal donné au mois d'avril dernier, au Quebec Winter Club. Le bref était adressé au Jeune Barreau, tout court, au soin de son secrétaire, Me Georges de L. Demers. C'est ce défaut dans la désignation qui valut le rejet de l'action.

Pour les registres cependant, Me Demers a tenu à préciser que les jeunes avocats n'avaient nullement cherché à s'épargner la taxe, mais que leur organisation, en donnant un bal, ne poursuivait que des fins sociales et non commerciales. Seuls les avocats et leurs épouses avaient été invités au bal, et d'ailleurs l'affaire s'était avérée déficitaire.

Arbre géant du Canada

—Le pin Douglas est le plus grand des arbres du Canada. Il atteint une hauteur de 150 à 200 pieds.



Mlle Eve Ellwood, fille du colonel et de Mme W.-J.-H. Ellwood, de Westmount, est au nombre des débutantes de la saison. (photo Adolphe).

Bal de la Marine

—Le bal des officiers de la marine auquel Leurs Excellences le gouverneur général et la vicomtesse Alexander de Tunis assisteront le 23 octobre, aura lieu à bord du H.M.C.S. Donnaconna. On mentionne parmi les invités d'honneur de cette fête mondaine de haut ton: le vice-amiral et Mme H. T. W. Grant, l'hon. et Mme Brooke Claxton, M. et Mme W. G. Mills, le contre-amiral et Mme George Stevens, le commodore et Mme W. B. Creery, le capitaine et Mme Ralph Warwick, le commodore et Mme Paul W. Earl, le contre-amiral et Mme F. L. Houghton, le major-général et Mme R. O. G. Morton, le capitaine et Mme Barry German, le brigadier et Mme J.-G. Gauvreau, le capitaine et Mme D. R. Webster, le maréchal de l'air et Mme F. S. McGill, le capitaine et Mme Mackenzie R. Campbell, le commandant et Mme J. McFall, sir Montagu et lady Allan, le commandant et Mme J. McFetrick, le capitaine et Mme J.-P. Dufour, le commodore et Mme H. Nelson Lay, le vice-maréchal de l'air et Mme Adélard Raymond, le capitaine et Mme Frederick Price, le lieutenant et Mme W. W. McColl, le commodore et Mme J. G. Knowlton, le commandant et Mme O. G. J. Holmes.

Déplacements

—Le consul de Salvador, M. Lionel Marcotte a quitté Montréal pour un voyage de quelques mois en Extrême-Orient au cours duquel, il visitera le Japon, la Chine, les Philippines et les Iles Hawaï. M. Marcotte fera la plus grande partie de son voyage en avion.

—Mme Léon des Rivières et Mlle Suzanne des Rivières sont retournées à Québec, après avoir passé quelques jours au Ritz-Carlton.

—Le Dr et Mme Antonio Cantero sont partis pour New-York.

—Mlle Thérèse de Martigny est revenue de Québec où elle a passé quelque temps au Clarendon.

—Mme Neuville Belleau est rentrée à Québec, après un court séjour en ville, à l'occasion du mariage Belleau-Bourgeois.

—M. et Mme Eugène Noël, M. T.-H. Dunn, M. Georges Falardeau, M. et Mme Louis Talbot, M. et Mme Bernard Fortier ainsi que M. et Mme J.-T. Martin sont de passage à Montréal, à l'occasion du mariage Morton-Molson.

—M. et Mme Albert Le Sage et leur fille, Rita, passent quelques jours à New-York.

Fiançailles

—M. et Mme Donia Bélair, de Saint-Laurent, annoncent les fiançailles de leur fille, Huguette, à M. Jean-Louis Savoie, B. A., fils de M. et de Mme Léonil Savoie, d'Upton.

Les grands jurys devenus inutiles

Toronto, 7. (P.C.) — Il en coûte plus pour une action de $150 en cour de division pour les frais de cour que pour une action de $100,000 en cour suprême, a déclaré hier soir Beatrice Lyons, présidente de l'Association des femmes du Barreau de l'Ontario.

Elle a donné un aperçu des procédures légales et des juridictions des divers tribunaux à un auditoire de femmes, pour lesquelles l'Association des femmes du Barreau a organisé une série de causeries.

Elle a fait remarquer que les grands jurys n'avaient guère plus d'utilité et que l'Ontario était la seule province à les maintenir.

"Ils nous coûtent $50,000 par année et leur inspection des édifices publics est considérée comme un gaspillage d'énergie, de temps et d'argent", a-t-elle dit.

Heurté par un autobus

M. Arthur Sailor, âgé de 28 ans, domicilié à 7741, rue Stuart, a été heurté par un autobus de la cie de transport provincial, alors qu'il traversait la chaussée. Transporté d'urgence à l'hôpital Ste-Justine, pour y recevoir les premiers soins, le blessé fut ensuite hospitalisé à l'hôpital Victoria; il souffre d'une fracture du pied droit.

Elections en Espagne

Madrid, 7. (A.F.P.) — La date des élections municipales espagnoles a été fixée au 28 novembre et 5 décembre, apprend-on de source officielle.

Ottawa

—Mme Francisque Gay a reçu, lundi soir, à l'ambassade de France, en l'honneur du capitaine Jacques Hervé, assistant attaché militaire et de Mme Hervé, qui s'embarqueront pour la France le 11 octobre. Au cours de la réception, M. Jean Basdevant, attaché culturel, présenta, au nom des membres de l'ambassade, un cadeau-souvenir à M. et Mme Hervé.

—Lord Bruce, de retour d'un voyage à Calgary, passe quelques jours à Ottawa avant de s'embarquer pour retourner en Ecosse.

—Mlle Margot-Jeanne Cardinal, fille de M. J.-E. Cardinal, décédé, et de Mme Cardinal, est au nombre des débutantes de la saison. Mlle Cardinal est actuellement en Virginie où ele poursuit des études.

—Mlle Marie-B. Morin annonce le prochain mariage de sa nièce, Mlle Gilberte Lemieux, fille de M. et de Mme René Lemieux, décédés, au Dr Jean-Louis Taillon, fils de M. Wilfrid Taillon, décédé et de Mme Taillon, de Saint-Jérôme. La bénédiction nuptiale, leur sera donnée dans l'intimité, le 16 octobre, en l'église Sainte-Anne d'Ottawa.

—Ces jours derniers, M. l'abbé Emile Vézina célébrait en l'église du Sacré-Coeur, le mariage de Mlle Hélène Lebel, fille de M. et de Mme David Lebel, avec le capitaine Camille Major, fils de M. Emile Major et de Mme Major décédée. L'église était décorée de glaïeuls roses et blancs, et les bancs réservés aux invités, de touffes d'arums nouées de tulle. Pendant la messe le programme musical fut exécuté par Mlle Marie Bonhomme et le R. P. Jules Martel, o.m.i. Mlle Isabelle Massé était à l'orgue. La mariée, accompagnée de M. Louis Titley, portait une robe de satin neige à corsage basque avec encolure de tulle et dont la jupe formait mouvement drapé à l'arrière. Son voile de tulle semi-long, était froncé sous un bandeau de satin et de perles; elle tenait un livre d'heures à signets de petiets roses. M. Major était le témoin de son fils. Le capitaine Hector Pelletier et le lieutenant Eugène Lavoie plaçaient les invités. A l'issue de la cérémonie, il y eut réception, au Standish-Hall. Le capitaine et Mme Major partirent ensuite pour un voyage de deux semaines à New-York. Mme Major portait alors un costume brun et des accessoires assortis.

—L'hon. Sardar Hardi Singh Malik, haut commissaire des Indes, et Sardani Malik ont donné une réception, mardi après-midi, en l'honneur du Sardar Khushwant Singh, qui était accompagné de Sardani Singh.

—Mme J.-E. Cardinal recevra à déjeuner, au Château Laurier, le mercredi 22 décembre, en l'honneur de sa fille Margot-Jeanne Cardinal, l'une des débutantes de la saison.

Vente de charité

—La vente de charité organisée pour les 4, 5 et 6 novembre à la salle marine du Café Saint-Jacques, au profit du vicariat de Mgr L.-Joseph Cabana, des Pères Blancs d'Afrique, est sous la présidence de Mme J.-P.-E. Lalonde. La présidente active est Mme J.-E. Cabana aidée de Mme M.-A. Grégoire. La trésorière est Mlle G. Tanguay; la secrétaire, Mme P. Leroux et l'organisatrice, Mlle Lucienne Cabana. Pour renseignements, s'adresser au Père Supérieur des Pères Blancs, 1640 Saint-Hubert, ou à Mlle Lucienne Cabana, 1487 Marie-Anne.

Québec

—M. Pierre Langlais, après un séjour de trois mois à Québec, chez ses parents, M. et Mme Zachée Langlais, s'embarque aujourd'hui, à bord de l'"Aquitania" pour retourner en Angleterre où il poursuit ses études.

—M. et Mme Lorne Power passent la semaine à Toronto.

—Le Dr et Mme Jean Lacerte ont reçu, en fin de semaine, en l'honneur de Mme Shiff, de l'Hôpital Quatre-Vingts de France.

NOUS LOUONS CHAISES PLIANTES

Tables, Vaisselle, Verrerie, Coutellerie, Nappes, Etc.

Pour Noces, Réceptions, Banquets, Parties et Toutes autres occasions.

Bench & Table Service Enrg.

3878 St-Urbain PL. 7032

Chaises pliantes, neuves et de seconde main à vendre

HABITS de GALA à LOUER



ENSEMBLES COMPLETS DE GALA MODELES DERNIER CRI

HArbour 9055

NEW-YORK TAILORING

2127 BLEURY, au sud de la rue Sherbrooke

"de chez Birks"

$10.00



Jolies lampes de table et de boudoir qui égaieront votre intérieur. Les pieds sont en verre opaque blanc ou en cuivre poli, et les abat-jour, en parchemin et en verre décorés.

Lampes de table, chacune 10.00

Lampes de boudoir, la paire 10.00

VALEUR EXCEPTIONNELLE A CE PRIX

BIRKS BIJOUTIERS

HEURES D'AFFAIRES: 9.15 a.m. à 5.30 p.m.

Fermé lundi, Jour d'Action de Grâces.

La vogue est au BRONZE cet automne



Aussi sûrement que les feuilles arboreront les glorieuses couleurs de l'automne, vous vous chausserez en bronze cuivré — la teinte-accessoire la plus nouvelle, la plus raffinée en ville! Ces deux souliers distingués ne sont qu'un échantillon de plus de vingt modèles que Vogue réserve à votre choix, en bronze! Voyez aussi nos élégantes sacoches pour convenir.

Vogue

SHOE SHOP ... ROYAL HOTEL ... MONTREAL



Oui, il y a mouton et mouton . . . mais seul le mouton de première qualité est choisi pour les manteaux de fourrure portant la marque H.R. . . . et c'est cette marque que vous trouverez dans ces manteaux qui se vendaient auparavant à des prix plus élevés.

Manteaux de Mouton teint-brun

(Mouton traité)

Spécial H.R. de fin de semaine à $209

Peaux sans défaut . . parfaitement tondues . . traitées impeccablement . . et adroitement teintes en somptueux tons de brun pour simuler des fourrures beaucoup plus coûteuses. De plus, ces manteaux ne sont pas simplement des manteaux de fourrure . . ce sont des manteaux de fourrure H.R. . . de ligne svelte et élégante . . donnant chaleur et confort . . et garantis résister à l'usage en toute température . . Ils sont dans les nouveaux modèles plus longs, avec dos ondulant, nouveau collet et nouvelles manches . . l'ensemble nécessitant plus de fourrure.

Toutes tailles de 12 à 20

Quatre modes de paiement . . .

Compte courant, Comptant, Plan budgétaire ou Mise-en-réserve

HOLT RENFREW

Sherbrooke et de la Montagne

LA PRESSE

EDITION QUOTIDIENNE est imprimée et publiée au No 7 Ouest, rue Saint-Jacques, Montréal, par La Compagnie de Publication de LA PRESSE, Limitée.

P.-R. Du TREMBLAY,
Président et Gérant Général.

Toute correspondance doit être adressée comme suit: LA PRESSE Montréal P. Q. Tél. HArbour 1261—Le soir voir l'Almanach du Téléphone où se trouvent les numéros des divers services.

La Canadian Press est seule autorisée à faire emploi, pour réimpression, de toutes les dépêches attribuées à la Canadian Press, à l'Associated Press ou à l'agence Reuter, ainsi que de toutes les informations locales que la "Presse" publie. Tous droits de reproduction des dépêches particulières de la "Presse" sont également réservés.

"Autorisé comme envoi postal de la deuxième classe. Ministère des Postes, Ottawa."

"LA PRESSE", telle qu'établie par l'honorable Trefflé BERTHIAUME est une institution irrévocablement dévouée aux intérêts canadiens-français et catholiques, indépendante des partis politiques elle traite tout le monde avec justice protège les petits et les faibles contre les grands et les forts, lutte pour le bien contre le mal, tient plus à éclairer qu'à gouverner, fait rayonner la vérité par son puissant service d'information, est le champion des réformes pouvant améliorer le sort des classes sociales.



"... (une médaille) à un grand journal qui s'est placé au premier rang de la presse d'Amérique, "la PRESSE de Montréal, qui fait un si large et si "sympathique accueil à tout ce qui vient de France "et à qui l'Académie adresse son plus cordial "salut". (Extrait du rapport de M. René Doumic sur les concours de l'année lu par le secrétaire perpétuel à la séance publique annuelle de l'Académie Française tenue le 18 décembre 1931 selon le texte publié dans le "Temps" de Paris.)

MONTREAL, 7 OCTOBRE 1948

ON N'AVAIT PAS D'AUTRE ALTERNATIVE

Bien qu'il ait déclaré qu'il ne pouvait pas prendre part aux débats ouverts au Conseil de sécurité sur la question du blocus de Berlin, parce que cela ne tombe pas sous la juridiction de l'ONU, à son avis, le délégué de l'U. R. S. S. n'a pas cependant quitté la salle des délibérations, pendant que les puissances de l'ouest affirmaient que la politique russe dans cette affaire constitue une menace pour la paix du monde.

M. Vichinsky n'a pas suivi l'exemple d'un autre représentant de la Russie, M. Gromyko, qui dans une occasion semblable a refusé d'assister pendant plus d'une semaine aux réunions où l'on étudiait un problème dont il voulait empêcher l'examen. Les Soviets en seraient-ils venus à reconnaître qu'ils ont tout intérêt à demeurer membres de la grande organisation internationale, en dépit des échecs qu'ils y subissent?

Tour à tour les délégués des nations occidentales ont exposé qu'il ne leur restait d'autre alternative que de porter cette question à l'attention de l'ONU, après avoir vainement tenté de la régler par négociations directes, poursuivies pendant deux mois avec les chefs de l'U. R. S. S., avec Staline lui-même. Leurs gouvernements ont certainement donné des manifestations de leur bonne volonté, malheureusement sans succès.

Que le blocus de Berlin présente un danger évident pour la paix, on en voit la preuve dans ces manoeuvres aériennes que les Russes ont décidé soudainement d'exécuter dans la zone même utilisée par les Britanniques ou les Américains pour ravitailler la capitale allemande, et qui est la seule voie qu'il leur soit possible actuellement d'employer afin d'épargner la famine à une population de deux millions d'âmes.

Il s'agit là d'un problème qui exige absolument une solution. On n'a pas pu l'obtenir par conversations diplomatiques. Il a fallu par suite en saisir le Conseil de sécurité. Les possibilités d'entente ne doivent pas être exclues, tant que les délégués de l'U. R. S. S. persistent, malgré leurs obstruction, à assister aux séances consacrées à la discussion de cette question.

DE BELLES PROMESSES POUR QUEBEC

On évalue à plus de trois cents millions de tonnes la réserve de minerai de fer de haute teneur qui a été repérée au voisinage des frontières de la province de Québec et du Labrador et dont on prépare actuellement la mise en exploitation, notait le ministre des Mines dans le gouvernement provincial, l'hon. M. Robinson, au congrès de l'institut américain de la construction en acier.

C'est un très riche gisement, dont l'importance apparait d'autant plus grande à ce moment-ci que sa découverte a eu lieu alors que l'on redoute aux Etats-Unis l'épuisement prochain de celui de Messabi, dans le Minnesota, sur lequel nos voisins comptaient beaucoup depuis un bon nombre d'années pour obtenir le fer dans ils ont besoin.

Le Canada n'aura pas de difficultés, par conséquent, à écouler entièrement le métal extrait du sous-sol québecois. Si la production dépasse ce qu'il en peut utiliser lui-même,dans le travail de son industrie, il a en quelque sorte l'assurance de trouver un débouché dans la grande République. Et cela lui fournira, comme l'a souligné M. Robinson, les dollars américains qu'exigent ses importations.

On doit se féliciter encore du projet de construction d'un haut fourneau, à Sorel, pour le traitement du minerai découvert dans le territoire de la province. Nous avons tout intérêt à mettre le plus possible en valeur, à l'aide de nos propres usines et de notre main-d'oeuvre, les richesses canadiennes, au lieu de les exporter à l'état brut à l'étranger. Notre pays a passé le stage où il lui fallait compter sur l'extérieur pour se procurer les produits ouvrés.

Il a été dit qu'une nation qui possède du fer, du charbon, de l'énergie hydroélectrique, en grandes quantités, et qui exploite tout cela habilement, peut entretenir l'espoir de devenir une puissance industrielle de premier rang parmi les autres pays du monde.

Le Canada a en abondance toutes ces richesses naturelles. Il n'en a pas encore tiré parti à fond. Mais il s'équipe méthodiquement, et rapidement, ces années-ci tout spécialement, pour se trouver en mesure de le faire. La population canadienne a les meilleures raisons d'escompter que l'avenir lui sera clément.

DES GAINS QU'IL FAUT RENDRE DURABLES

Le Canada se trouve présentement dans une situation bien meilleure que celle qui lui était faite en 1939, au point de vue de l'organisation et de l'activité de sa marine marchande, ainsi que l'a souligné le président de la Commission maritime canadienne, M. J.-V. Clync. Et l'on se préoccupe actuellement de consolider les gains obtenus.

Il a été possible d'accroitre de façon marquée notre flotte commerciale, ces années-ci, en mettant à la disposition de nos compagnies de navigation les navires construits durant la guerre pour le compte du gouvernement fédéral.

Celui-ci n'a pas voulu les conserver, au rétablissement de la paix, jugeant que l'industrie du transport devait rester entre les mains de l'entreprise privée. Et il a accordé la préférence aux sociétés canadiennes, lorsqu'il a procédé à la vente de ces bâtiments.

Le Canada gagnera à posséder une marine marchande proportionnée, autant qu'il est possible, aux besoins du pays, à l'importance de ses exportations et de ses importations. On peut escompter que des organisations nationales travailleront mieux à servir nos intérêts commerciaux que des compagnies étrangères.

En outre l'utilisation des navires d'autres nations accroit le fardeau de nos paiements internationaux. C'est une charge que nous devons chercher à réduire, comme le font tous les gouvernements, à un moment surtout où les échanges de devises présentent de grandes difficultés, pour le Canada comme pour les autres pays.

La Commission maritime créée par le gouvernement d'Ottawa a pour mission de favoriser cette expansion de notre flotte commerciale, de la diriger dans le sens le plus avantageux pour les intérêts canadiens, d'obtenir que les gains enregistrés ces années-ci soient durables.

Elle cherche, par exemple, à encourager le renouvellement de notre marine marchande, de façon à assurer à celle-ci des bâtiments plus modernes, plus rapides, plus capables de soutenir la concurrence étrangère. On a admirablement tiré parti, de ce côté, de la situation créée par les travaux effectués à nos chantiers de construction maritime durant la dernière guerre.

ENSEIGNEMENT OU TOUT DOIT ALLER DE PAIR

Compromis d'avance tout enseignement où la pratique ne va pas de pair avec les leçons. Il en est ainsi pour l'hygiène, rappelle un chroniqueur de la Banque Royale du Canada, dans une lettre mensuelle récente.

Trop souvent, dans les écoles qui se vantent d'enseigner l'hygiène, la pratique ne marche pas de pair avec les leçons. On ne peut pas s'attendre à ce que les enfants prennent de bonnes habitudes d'hygiène quand on les tient dans un milieu contraire à ce qu'on leur enseigne. "Il serait ridicule de songer à enseigner l'hygiène dans un grand nombre d'écoles où les conditions sanitaires constituent une menace à la santé", dit le rapport du Comité national.

Dans quelques provinces il y a jusqu'à 12 pour cent des écoles secondaires qui n'ont pas même un lavabo; dans six provinces, au moins 20 pour cent n'ont pas de savon et de serviettes en papier; seulement 28.5 pour cent font analyser l'eau périodiquement seulement 43 pour cent des classes d'écoles secondaires ont un éclairage artificiel donnant le minimum indispensable d'intensité; la proportion des écoles d'une seule pièce avec mauvaise lumière naturelle va jusqu'à 43.5 pour cent; et dans la plupart des provinces plus de 80 pour cent de ces écoles n'ont aucun éclairage artificiel; dans une province, toutes les écoles d'une seule pièce n'ont des cabinets qu'à l'extérieur et dans toutes les provinces la proportion est de 71.4 pour cent; dans beaucoup d'écoles l'eau potable est dans un seau, avec une louche pour boire, et l'eau qui reste dans la louche retourne dans le seau. Dans une province toutes les écoles ont des trousses de pansement, mais seulement 15 pour cent font analyser leur eau potable chaque année.

Le rapport du Comité national, publié dans "Canadian Education", volume II, no 2, 1947, et dans le volume III, no 2, 1948, contient des centaines de cas de ce genre sur les écoles. Cela prouve, évidemment, qu'il y a beaucoup plus à faire qu'on ne le croirait dans une époque éclairée comme la nôtre, et le Comité fait des recommandations pratiques à cet égard.

Fonds commémoratif international pour l'oeuvre humanitaire de Bernadotte

Comme on le sait, la mort tragique—mort au devoir—du comte Folke Bernadotte a provoqué par tout le monde civilisé des cris de réprobation dont l'écho ne s'est pas éteint. Et les funérailles du grand médiateur suédois, célébrées à Stockholm, ont donné lieu à un déploiement de sympathies auquel l'univers entier a voulu s'associer.

La mort tragique du comte Bernadotte a rempli le peuple suédois de douleur et d'indignation. Les personnalités les plus marquantes du monde entier et les journaux de toutes les nuances ont rappelé l'estime dans laquelle il était tenu pour ses qualités personnelles, ses efforts désintéressés en faveur des oeuvres humanitaires et comme médiateur de la paix. Le lendemain de sa mort, la Croix-Rouge norvégienne proposa que la nouvelle convention de la Croix Rouge pour la protection de la population civile, adoptée par la Conférence Internationale de la Croix-Rouge à Stockholm en août dernier, sous la présidence du comte Bernadotte, porterait le nom de "Convention Bernadotte".

L'organisation suédoise de l'Aide à l'Europe a ouvert une souscription pour un fonds commémoratif international "qui servira les intérêts de la paix et de l'oeuvre humanitaire pour lesquels Folke Bernadotte a lutté et est tombé". Des sommes très importantes ont déjà été souscrites.

LETTRE DE QUEBEC

Paroles d'un ouvrier

(Service spécial à la PRESSE)

QUEBEC, 7. — "Il y a trois belles choses dans le monde: un bâtiment à voiles, un champ de blé, un prêtre à l'autel".

Celui qui prononça ces paroles n'était ni un grand poète, ni un philosophe. C'était un modeste arrimeur québecois qui vivait à Saint-Roch au moment où florissait l'industrie de la construction des navires de bois. Sa profonde réflexion nous est rapportée par le Dr Albert Jobin dans une excellente histoire de Québec qu'il vient de publier à l'âge de 81 ans et qui, chose assez curieuse, manquait à la vieille capitale. En effet, les habitants de la plus vieille cité de l'Amérique du Nord n'avaient pas encore l'histoire véritable de leur ville. Il y a bien les trente à quarante histoires du Canada qui nécessairement contiennent une bonne partie de l'histoire de la ville de Québec; mais on ne pouvait encore trouver dans aucune librairie ni bibliothèque une "Histoire de Québec". Le Dr Jobin, par son récent ouvrage, complète cette lacune.

Mais revenons à notre arrimeur de Saint-Roch. C'est à la fin d'un intéressant chapitre contenant l'histoire de la construction navale à Québec que l'auteur rapporte cette belle réflexion qui, "renferme en peu de mots beaucoup de pensées pleines de sens". Dans la hiérarchie des valeurs, le service des autels, l'agriculture et le commerce sont trois symboles qui résument la vie d'une nation.

Cette pensée était venue à cet ouvrier de la contemplation journalière des milliers de voiliers à la construction desquels il était appelé chaque jour à contribuer, comme aussi à la vue de certains aspects de la vie canadienne.

L'auteur de l'histoire de Québec rapporte que cet ouvrier, pour se rendre à son travail, devait traverser à pied toute la ville, en escalader les hauteurs, contourner les murs de la citadelle et descendre le grand escalier du Cap Blanc — à peu près 300 marches — qu'on appelait l'"Escalier des chèvres" parce qu'on voyait des chèvres qui broutaient aux abords. Sa journée finie, il faisait le même trajet pour regagner sa demeure.

"L'on s'étonnera peut-être qu'une réflexion aussi profonde et aussi juste", conclut le vénérable auteur, "ait pu sortir de la bouche d'un homme du peuple ne possédant aucune instruction élémentaire. Il n'y a pas lieu de s'en étonner car cet ouvrier était doublé d'un vrai chrétien. Or, il ne faut pas oublier que le pauvre ignorant qui prie dans le coin obscur de son église, voit des merveilles et goûte des joies que les savants ne soupçonnent pas. Car celui qui croit est bien au-dessus de celui qui raisonne."

SAINTE-FOY.

LETTRE DE LONDRES

M. Bevin a foi dans les peuples ordinaires

Londres (par câble), 1er octobre. — La presse mondiale n'en a pas fini de ses commentaires touchant le discours prononcé à l'Assemblée des Nations Unies, à Paris, par M. Bevin, ministre des Affaires étrangères de la Grande-Bretagne. Ni belliciste ni pessimiste, M. Bevin garde sa foi "dans les peuples ordinaires du monde que ne tromperont en définitive ni la rhétorique ni les phrases à effet". C'est de la péroraison du discours de M. Bevin que sont détachés les passages suivants:

Qu'il me soit permis de faire une autre déclaration qui mettra fin à bien des appréhensions. Je tiens à faire cette déclaration parce qu'on parle tant du communisme, du capitalisme, de la démocratie sociale que les gens ne savent plus que penser. Nous n'élevons aucune objection contre ce fait que l'Etat soviétique est un Etat communiste. C'est l'affaire de ces gens . . . Mais nous réclamons, pour la population de Grande-Bretagne, le droit de constituer notre Etat dans le sens que nous croyons nécessaire et que nous croyons conforme au bien-être de nos gens et à ses décisions démocratiques.

Je n'ai été ni impressionné ni édifié par l'attaque lancée contre les E.-U. Si les représentants de l'URSS éprouvent le moindre sentiment de bienveillance envers le petit peuple d'Europe et même du monde, s'ils sont animés par autre chose qu'une doctrine désuète, rétrograde et anti-scientifique, ils devraient être les premiers à applaudir au grand apport si généreux qui a été fait en vue du rétablissement de l'économie mondiale.

Je ne suis ni belliciste ni pessimiste. Je garde ma foi dans les peuples ordinaires du monde que ne tromperont en définitive ni la rhétorique ni les phrases à effet. La confusion pourra régner parmi eux pendant un certain temps, mais, en définitive, les gens simples discernent la vérité. C'est peut-être pourquoi l'on cache tellement la vérité à une si grande partie du monde.

Ainsi que je l'ai dit, qu'on fasse la lumière; qu'on répande les connaissances; que les gens ordinaires jouissent de la liberté de mouvement, de la liberté d'information et de contact. Qu'ils apprennent que, parmi les gens ordinaires des autres pays, pas plus que parmi eux, il n'existe d'agresseurs. Ce ne sont pas les petites gens qui veulent se battre. Ce ne sont pas eux qui veulent s'emparer des foyers ou des territoires des autres . . .

A la suite de San-Francisco, nous entretenions des espoirs élevés; nous sentions qu'enfin, toutes les erreurs de la Société des Nations nous instruisant, nous avions créé un nouvel instrument qui nous permettrait d'éviter ces erreurs. Nous pensions que la terrible aventure par laquelle le monde venait de passer porterait tous les hommes d'Etat à collaborer. Peut-être nourrissons-nous de trop grandes espérances. Néanmoins, mieux vaut connaître les difficultés maintenant que de vivre dans un monde illusoire, pour que, le moment venu, cet instrument se brise dans nos mains. Il nous reste peut-être assez de temps pour trouver un moyen de surmonter les difficultés qui se révèlent maintenant. Mais si, en fin de compte, nous constatons que nous ne pouvons agir sur le plan mondial comme nous l'espérions, nous devrons le faire sur le plan régional. Entendons-nous entre ceux qui peuvent s'entendre; travaillons entre gens qui peuvent travailler ensemble; que l'entente et la confiance règnent entre ceux qui consentent à établir l'entente et la confiance avec nous. Si le gouvernement mondial ne peut se réaliser comme nous l'espérions, qui sait si, en définitive, ne sortira pas, des organismes régionaux auxquels nous pouvons maintenant recourir, ce gouvernement mondial que l'humanité appelle de ses voeux, vers lequel elle tend depuis si longtemps?

L'urbanisme est la synthèse de la géographie humaine

L'urbanisme est un mot fort en vogue aujourd'hui et l'on se préoccupe de plus en plus de la science qu'il désigne. Mais que de définitions n'a-t-on pas apportées à cette chose si belle, si pratique, si propre à rendre la cité attrayante! C'est vraiment la synthèse de la géographie humaine, proclame le grand architecte français Jacques Gréber, qui, traitant de ce sujet qui lui est cher, continue: "L'urbanisme compose et harmonise l'ensemble des espaces habités, urbains et ruraux. Il encadre, il coordonne tous les actes de la vie collective. Il protège et met en valeur les sites naturels. Il est la substance et l'ornement de l'édifice social. Son oeuvre est à la fois constructive et préventive. Suivant les cas, il crée sans bouleverser, améliore et conserve. Ne traitant aucun problème isolé, et recherchant les solutions totales, il évite les erreurs coûteuses, le gaspillage, des travaux superflus ou insuffisants, et l'utopie toujours stérile. Il est, par là même, facteur d'économies et créateur de richesses. Par la mise en ordre du territoire, et par l'amélioration des conditions d'habitat, de travail, de repos, de bien-être, par l'étude méthodique de la circulation, et par la répartition d'espaces libres, de promenade et de culture physique, l'urbanisme élimine les difficultés de la vie collective et renforce la santé publique. La statistique démontre qu'il en résulte une régression notable des fléaux sociaux: contagion, morbidité, mortalité, dépopulation, alcoolisme, folie, criminalité, anarchie, avec tous les dangers de convoitise étrangère qu'attire le désordre intérieur. Le budget de l'urbanisme si largement qu'il puisse être doté, s'inscrit donc en déduction de ceux d'un grand nombre de services publics alourdis par les tares sociales: assistance, chômage, justice, police, détention pénitentiaire, et même partiellement, défense nationale. Sur le plan constructif, la répartition méthodique des crédits, dus à l'élaboration préalable d'un plan et d'un programme d'ensemble, accélère et augmente le rendement de tous les travaux d'aménagement. En conséquence, grâce à toutes les disciplines qu'il comporte, l'urbanisme enrichit et protège le patrimoine public et développe la prospérité de toutes les activités privées."

Le SOURIRE de la VIE

AU TRIBUNAL

Le juge—Je désirerais savoir si tous les témoins sont là. Je vais en lire la liste à haute voix. Ceux qui sont présents répondront: "Oui". Et les autres: "Non".

* * *

ENTRE DENTISTES MARSEILLAIS

Marius—Figure-toi, Olive, qu'il m'en arrive une bien drôle... Je suis chargé de plomber la Dent du Midi.

Olive—Hé ! si tu étais à ma place, que dirais-tu ?... Tel que tu me vois, je suis en train de faire un ratelier pour les Bouches-du-Rhône.

* * *

LA POLICE SECRETE

Olive accompagne Marius chez lui, pour voir le fameux chien policier que ce dernier vient d'acheter, et dont il parle sans arrêt. Dès la porte, un vilain cabot bondit vers eux.

—Dis donc, Marius, c'est ça ton chien ? Ce n'est pas un policier.

—Hé fada !... Tu ne comprends donc pas ? Il est de la police secrète.

* * *

UN OBSERVATEUR

Le grand acteur anglais Garrick, de passage en France, alla à Versailles et se mit sur le passage du roi pour le saluer. Louis XV, prévenu de sa présence, lui adressa quelques mots. L'acteur visita ensuite le parc et divers appartements. Le soir, à Paris, au cours d'un dîner, où le fêtaient de hautes personnalités, Garrick dit tout à coup:

—Je vais vous prouver qu'à Versailles je n'ai pas remarqué que les bronzes et les marbres.

Là dessus, il sortit de la pièce pour y rentrer presque aussitôt, le visage entièrement changé.

—C'est le roi lui-même ! s'écrièrent d'une seule voix les convives.

Garrick avait su, en effet, se maquiller à la ressemblance parfaite de Louis XV, après l'avoir vu quelques instants seulement.

VOUS SOUVIENT-IL?

La "Presse" écrivait, le 8 octobre 1908, il y aura 40 ans demain:

M. Adélard Archambault a été choisi comme candidat au poste de lieutenant-gouverneur de l'Etat du Rhode Island.

Le secrétaire de la marine américaine recommandera au Congrès une nouvelle augmentation du personnel de la flotte.

La question d'établir un marché public à Maisonneuve a été soulevée de nouveau par l'échevin Michaud, hier soir, au conseil municipal.

On lisait dans la "Presse", le 8 octobre 1918, il y aura 30 ans demain:

En vue d'enrayer l'épidémie de grippe espagnole, les théâtres, écoles et cinémas doivent être fermés dès aujourd'hui.

Le lieutenant Fritz Rumey, l'un des meilleurs aviateurs d'Allemagne, a été tué.

Von Hindenburg abandonne son commandement après avoir eu une violente dispute avec le Kaiser.

La "Presse" relatait, le 8 octobre 1928, il y aura 20 ans demain:

Le "Comte Zeppelin", le nouveau dirigeable allemand, partira pour les Etats-Unis, le 10 octobre prochain, de Friedrichshafen, Allemagne.

M. Wesley Frost succède à M. Albert Halstead comme consul général des Etats-Unis à Montréal.

Le président Gerardo Machado, de Cuba, demande le rappel de la loi Platt, imposée au pays par le Congrès américain.

La "Presse" écrirait, le 8 octobre 1938, il y aura 10 ans demain:

Une tentative de coup d'Etat en vue de remettre sur le trône l'ex-roi Prajadhipok aurait échoué.

L'état-major japonais annonce aujourd'hui de nouvelles offensives pour vaincre les défenses de Kankéou.

Une purge a lieu en ce moment, en Russie, parmi le personnel des fermes collectives soviétiques.

LA SANTÉ pour TOUS

La marche fortifiante

La marche est le meilleur et le moins coûteux des exercices en plein air. Lorsqu'on ne peut employer qu'une heure par jour à des exercices, il n'y a pas d'exercice plus agréable et plus profitable que la marche. Il est possible de marcher trois à quatre milles à l'heure et la vitalité qui se développe est véritablement magique.

La marche est l'exercice le plus naturel que l'homme puisse faire. C'est un exercice si facile que tout le monde peut le faire. Il ne s'agit que de mettre un pied devant l'autre. Une personne en bonne condition peut augmenter le pas et la distance tous les jours. Une personne moins bien doit y aller avec plus de modération.

La marche a un excellent effet sur la circulation générale du sang et du système lymphatique. Les muscles en se contractant font une pression sur les veines et les tissus lymphatiques, ce qui a pour effet de pousser le sang et le fluide lymphatique vers le coeur. La circulation étant ainsi stimulée, les déchets organiques s'éliminent plus rapidement et toutes les parties du corps bénéficient de cette amélioration de la circulation.

La marche a aussi pour avantage de donner une meilleure digestion, un meilleur métabolisme, un sommeil reposant et réparateur et de meilleurs nerfs. Ceux qui ont été de grands marcheurs ont vécu pendant longtemps et ont joui d'une excellente santé même après avoir passé l'âge mûr. Ceci indique que l'on a une bonne chance de vivre longtemps et d'augmenter ses forces par ce simple exercice de la marche. Même ceux qui n'ont pas une grande endurance la verront augmenter en marchant régulièrement.

Conseil dentaire.

Seules les dents qui poussent, nous disent les dentistes, subissent l'influence du régime alimentaire. Cependant, les aliments seuls ne peuvent garantir des dents saines. Ils ont leur importance, mais leurs bons effets peuvent être annulés par la maladie survenant pendant la dentition, et, plus tard, par les sucreries, la négligence de l'hygiène de la bouche, et les cavités non obturées à leur début.

La verrerie anglaise prisée.

Un acheteur hollandais vient de passer une commande importante à un fabricant anglais qui se spécialise dans la production de services à thé en verre. La fabrication des tasses de cette catégorie a été mise au point après de nombreuses épreuves au cours desquelles elles furent soumises aux effets de températures extrêmes très poussées.

Pour protéger la santé.

Les hygiénistes fédéraux engagent les parents à protéger leurs enfants contre le risque de contracter des maladies contagieuses. Ils signalent qu'un bébé de six à neuf mois doit être immunisé contre la diphtérie, et qu'un bébé, dans sa première année, doit être vacciné contre la variole. Ces exemples de protection sont pris entre plusieurs autres.

Tuyau aux cuisiniers.

La cuisson, avec la pelure, des légumes comme les pommes de terre préserve une grande quantité de saine vitamine C. Friture, gratin, purée détruisent presque toutes ces vitamines. Les experts conseillent aux Canadiens de faire bouillir les pommes de terre ou de les faire cuire à l'étuvée ou au four.

Il n'y a pas de satisfaction pareille à celle de rendre son semblable heureux. — (Mme d'EPINAY).

Appel qui est tombé à plat

Tentative infructueuse d'union entre les gaullistes et la 3ième force.

par Maurice Fabry

Paris, 7. (A.F.P.) — M. Pleven, ancien ministre du général de Gaulle et président de ce groupe parlementaire siégeant au centre gauche qui s'intitule Union démocratique et socialiste de la résistance, avait lancé, avant les récentes crises ministérielles, un appel pour une union entre les gaullistes et la majorité gouvernementale de la troisième force. Mais cet appel était tombé apparemment dans le vide, les socialistes continuaient à vouloir mener la lutte sur deux fronts et le général de Gaulle, dans sa dernière conférence de presse, avait paru de plus en plus hostile à toute forme de compromis. Aussi le fameux "Front Pleven", entre les gaullistes et la troisième force, paraissait coupé. Mais faisant, mardi soir, un tour d'horizon politique, devant le comité directeur de l'UDSR, M. Pleven a paru considérer que c'était là seulement une situation provisoire, qui durerait sans doute pendant les vacances parlementaires.

A la rentrée, aussi bien les élections au Conseil de la république que la situation économique et sociale obligeraient à reconsidérer la question d'un regroupement et d'un élargissement de la majorité et il a donné sagement rendez-vous à ses amis de l'UDSR pour le 9 novembre, au lendemain des élections au Conseil de la république.

Manoeuvres communistes

Son sentiment paraît rejoindre celui d'un certain nombre de parlementaires de passage aujourd'hui à Paris, à l'occasion d'une réunion de la commission des affaires étrangères et de la réception du président Herriot. Ces députés estiment que le prolongation de la grève des charbonnages, décidée par les syndicats cégétistes, prend une allure politique et que se montre le désir des communistes de susciter des difficultés au gouvernement. On a appris, hier, en effet que les syndicats communistes décidaient de poursuivre la grève, tandis que les syndicats chrétiens et l'organisation socialiste force ouvrière estimaient que sur le plan corporatif, M. Lacoste, ministre du commerce et de l'industrie, avait donné des apaisements substantiels.

Un autre aspect de la question des charbonnages retient aujourd'hui l'attention des milieux politiques, à la suite de la réunion du comité des prix. Il apparaît que pour permettre une augmentation des salaires des mineurs, le gouvernement a dû prévoir une majoration de 22 p. 100 des prix du charbon, tandis qu'il concède à l'industrie privée seulement une marge de 15 p. 100. Cette différence de chiffre pose, de l'avis des parlementaires, le problème de la gestion des entreprises nationalisées et en particulier celui des charbonnages. On sait que la grève est dirigée en partie contre le décret Lacoste qui voulait réaliser des économies dans cette gestion.

En hommage aux morts de guerre du 22e Rég.

Québec, 7. (D.N.C.) — Les portes de la citadelle de Québec seront ouvertes aux parents des 380 officiers et hommes du Royal 22e Régiment morts au champ d'honneur durant la guerre 1939-1945, dimanche le 17 octobre, alors que le gouverneur général du Canada, le vicomte Alexander de Tunis, dévoilera une plaque de bronze destinée à perpétuer leur mémoire. Avant le dévoilement de la plaque, il y aura une messe célébrée dans la salle d'exercices de la citadelle, en présence de l'archevêque de Québec, S. Exc. Mgr Maurice Roy, O.B.E., ordinaire des forces armées et premier aumônier du 22e, dans la 2e guerre mondiale.

Le commandant du régiment et le comité des anciens du 22e lancent une invitation à tous les parents de ces glorieux morts qui voudront se joindre à eux, pour ces cérémonies.



BEURRE D'ARACHIDES
MARQUE
CLUB HOUSE
Il est HOMOGÉNÉISÉ
Il est STABILISÉ
GORMAN, ECKERT & CO. LIMITED
LONDON (Fondée en 1883) CANADA CH81F



Délicieux
CRETONS FRANÇAIS

Prenez-en ma parole. Je m'y connais. Ces cretons sont vraiment bons. SANS-O vous les offre dans une boite hermétiquement fermée. La préparation de ces fameux cretons français est un autre secret des cuisiniers SANS-O.

AUTRES PRODUITS
Pâté de foie
Veau, jambon et langue
Veau, jambon et tomate
Veau et poulet
Boeuf, porc et jambon



BRAVO! BRAVO! rien ne vaut SANS-O

LES MAGASINS Victoria
Toujours LES FAVORIS!

POLI À PLANCHER ÉLÉGANT
DONNE UN LUSTRE DE LONGUE DUREE
20 oz. 65c — 40 oz. $1.15



SAVON gros paquet EN POUDRE SAVOL 36c
CATSUP X. L. bout. 25 oz 23c
THE NOIR pqt ½ lb VICTORIA 50c
PECHES DE CHOIX boite 20 oz CANADIENNES, empaquetage 1948 25c
ALIMENTS 2 btes 5 oz 15c AYLMER POUR BEBES — Assortis
FEVES 2 lbs 25c BLANCHES — Triées à la main
POIS JAUNES A SOUPE bien cuisant 2 lbs 23c
MARINADES MELANGEES jarre 24 oz SURES — Mrs LUKE 25c
CERISES ROUGES AU MARASQUIN SAXONIA bout. 6 oz 28c
SAVON DE TOILETTE CAMAY 2 BARRES 19c
SAVON IVORY moyenne barre 2 pour 23c
RAISINS CORINTHE OMAR pqt 11 oz 15c
MELASSE DE BARBADES la pinte EXTRA FANCY GOUVERNEUR 42c
FEVES JAUNES EN GOUSSE CARDINAL qualité régulière boite 20 oz 10c
CACAO PERFECTION boite 16 onces 36c
MOUTARDE KEEN boite 4 onces 35c



CAFE VICTORIA EN FEVES OU MOULU sac 1 lb 61c



Règlement demandé par les entrepreneurs en électricité

Lors de sa dernière assemblée, à Montréal, l'association des entrepreneurs en électricité de la province de Québec a discuté l'importance et l'urgente nécessité d'un règlement municipal, similaire au règlement concernant les entrepreneurs en plomberie.

L'association est d'avis que les nombreux incendies attribuables à de mauvaises installations, la concurrence déloyale dont souffrent les entrepreneurs sérieux, les pertes subies par les propriétaires du fait d'installations ne répondant pas aux spécifications du code et que les inspecteurs doivent condamner, le manque d'expérience de certains entrepreneurs constituent autant de raisons militant en faveur de l'édiction d'un règlement municipal à cet effet, tant dans l'intérêt du public que dans celui des entrepreneurs.

—Cette nouvelle association tiendra son premier banquet d'huîtres annuel, au Manoir Laurier, à Montréal, vendredi le 22 octobre.

—L'association nouvellement formée est provinciale. En effet, des sections sont déjà formées en province, notamment à Hull, à Victoriaville, à Chicoutimi. Les entrepreneurs de ces régions étudient leurs problèmes locaux et usent de l'immense influence de l'association des marchands détaillants du Canada, à laquelle ils sont affiliés, pour faire adopter les mesures les plus nécessaires à la bonne marche de leurs commerces respectifs.

—Le premier congrès provincial de cette association se tiendra à Montréal vers la fin de décembre ou le commencement de janvier 1949. Un conseil provincial sera alors formé et ses fonctions consisteront surtout à envisager les problèmes de portée provinciale.

—L'association n'a qu'un but: assurer la protection du public contre les entrepreneurs incompétents et qui sont la cause directe des pertes occasionnées chaque année, par les trop nombreux incendies, par le manque d'application du code canadien d'électricité. Pour réussir, ces entrepreneurs désirent l'édiction de règlements municipaux ad hoc, une inspection de plus en plus sévère des travaux électriques, un système d'examens sévères, pour l'obtention des licences et permis.

TRIBUNE LIBRE

Sur le sort des invalides

Matane, Co. de Matane, 4 Oct. 1948.

Monsieur le rédacteur,

L'heure a sonné pour les invalides de demander justice.

D'abord il faut que nos gouvernements et le grand public connaissent et sachent dans quelle pénible situation se trouvent présentement les invalides.

J'aurais quelques preuves pour démontrer cette grande injustice sociale à l'égard de ces grands déshérités du sort qu'on appelle invalides, mais pour être plus court je m'en tiendrai à un seul sujet. Les aveugles reçoivent de l'Etat une pension parce qu'ils sont invalides, incapables de gagner leur vie, n'est-ce pas ? — Maintenant, un aveugle est-il plus impotent et moins en mesure de subvenir à ses propres besoins qu'un pauvre paralytique ou que toute autre personne atteinte d'une infirmité grave ? Certes non ! Mais pourquoi l'Etat vient-il en aide à l'un et laisse-t-il l'autre à son sort ?

Une étude attentive et très approfondie s'impose à nos législateurs pour le cas des invalides, et ceci dès la prochaine session, tant au provincial qu'au fédéral. Et si une association des invalides est nécessaire pour revendiquer ces droits, eh bien, l'hésitation n'est pas de circonstance ! Et si aujourd'hui nos gouvernements chrétiens et encore démocratiques ne prennent pas les mesures nécessaires pour corriger ces grandes injustices sociales, il se peut que d'autres moins chrétiens et beaucoup moins démocrates parviennent avec leurs promesses parfois éblouissantes à se faufiler jusqu'au pouvoir et mènent la barque des législateurs à leur guise. Même en voulant se fermer les yeux nous ne pouvons faire autrement que constater l'urgence de cette question qui est la nôtre !

Ce que veulent nos invalides, c'est d'être traités comme les aveugles parce que leur situation est identique, bien que souffrant d'infirmité différente. Le problème n'est pas insoluble, et je suis certain que le public et nos législateurs approuveront les revendications des invalides, et que dès la prochaine session nous aurons tous le bonheur de voir s'ajouter un amendement à la loi des aveugles pour qu'elle comprenne également les invalides et tous ceux qui, sans être aveugles, sont dans l'impossibilité de gagner leur subsistance.

Enfin je dis à tous les intéressés et à tous ceux qui ont à coeur de voir triompher cette si bonne cause : liguons-nous, allons directement à qui de droit et appuyons ces pauvres déshérités du sort dans leur revendication, car la justice doit exister pour tous et encore plus pour ceux qui souffrent physiquement, moralement et surtout matériellement.

EMMANUEL DUGUAY.

Secrétaires-trésoriers municipaux en congrès

Sainte-Geneviève de Batiscan, 7. (Spécial) — Cette année, le congrès de l'association provinciale des secrétaires municipaux aura lieu à Shawinigan et à Grand'Mère, les mardi et mercredi, 12 et 13 octobre courant, sous la présidence de Me A.-J.-O. Bergeron, notaire, de Ste-Geneviève de Batiscan.

Les hon. ministres Bona Dussault et Marc Trudel, les députés Romulus Ducharme et Maurice Bellemare, le sous-ministre des affaires municipales, le président de la commission municipale et nombre d'autres personnalités seront présentes.

Des conférenciers de marque y prendront la parole, et les questions les plus actuelles y seront débattues librement.

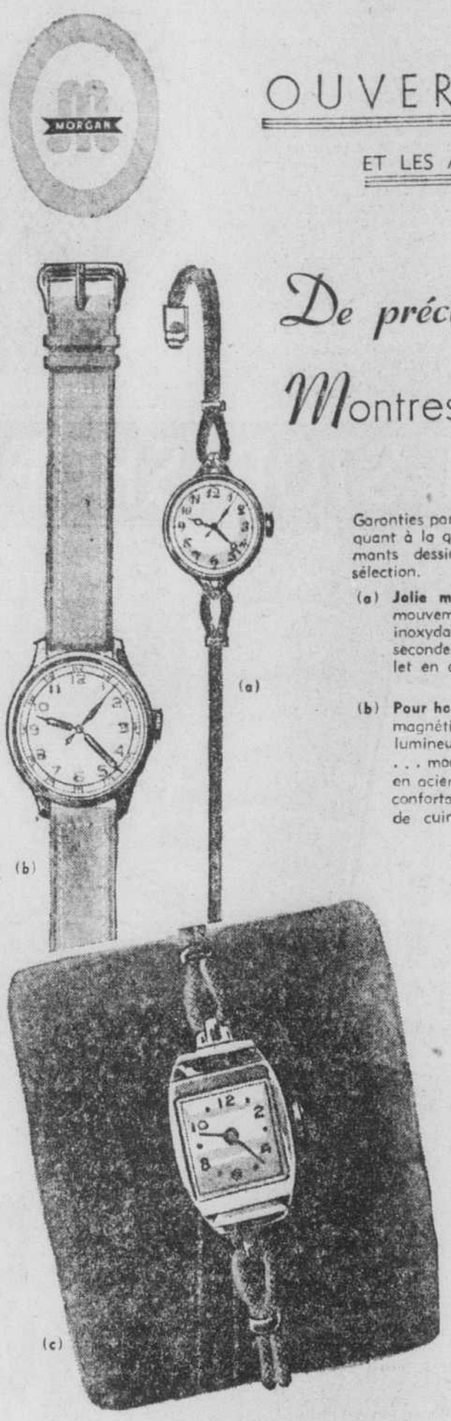
Il y aura un forum, le mardi soir, à Shawinigan, pour y discuter tant des choses municipales que de l'avancement de l'association des secrétaires-trésoriers.

Réunion d'institutrices à Nicolet samedi le 9

Bécancour, 7. (Spécial) — A S.-Célestin de Nicolet, à 9 h. 30 du matin samedi prochain, l'association des institutrices de Nicolet se rassemblera pour procéder aux affaires de leur association et puiser à la Tour des Martyrs, lumière et force pour leur mouvement. Un programme professionnel et religieux, des plus soignés est préparé. Des personnes de marque y sont invitées et prendront part aux délibérations. Toutes les institutrices de Nicolet y sont instamment invitées. (Communiqué).







OUVERT DEMAIN VENDREDI 9.15 a.m.

ET LES AUTRES JOURS . . . LES MERCREDI ET SAMEDI COMPRIS . . . 9.15 a.m. à 5.30 p.m.

De précision Morgan

Montres à mouvements suisses

Garanties par la toute grande réputation MORGAN quant à la qualité. Vous aimerez aussi les charmants dessins modernes de cette merveilleuse sélection.

(a) **Jolie montre pratique de garde-malade . . .** mouvement suisse 15 pierres à boîtier en acier inoxydable, aiguille des secondes trotteuse, bracelet en corde noire..... **$25.**

(b) **Pour hommes . . .** un beau chronomètre antimagnétique, à l'épreuve des chocs, à cadran lumineux et aiguille des secondes trotteuses . . . mouvement suisse 15 pierres dans boîtier en acier inoxydable, confortable bracelet de cuir **27.50**

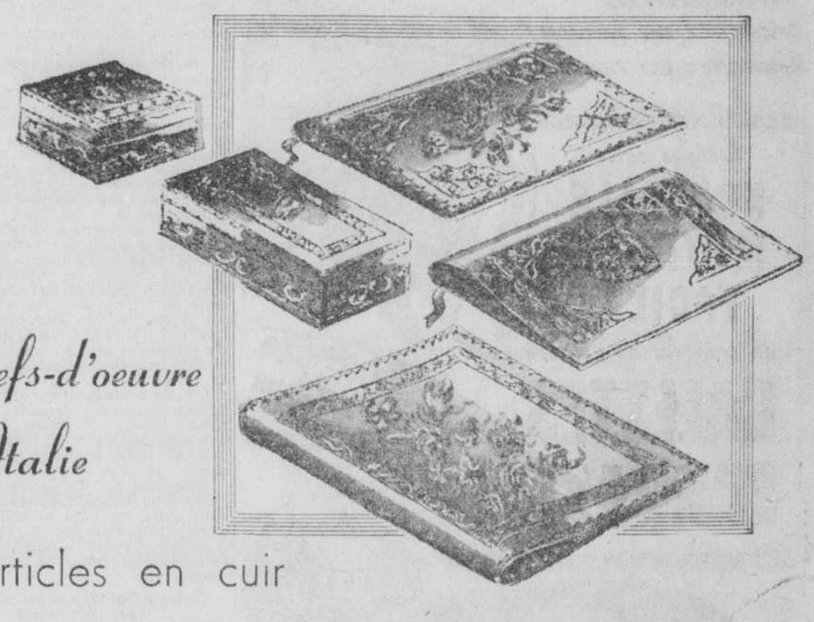
(c) **Montre d'un charmant format pour dame,** or 14 carats, verre cristal biseauté . . . mouvement suisse 17 pierres, bracelet en corde noire. **$50.**

Autres de 17.50 à 75.00

Toutes les montres Morgan sont absolument garanties

Toutes sujettes à la taxe de 25%

Montres et horloges . . . au rez-de-chaussée, en avant



Chefs-d'oeuvre d'Italie

Articles en cuir

Riches couleurs médiévales . . . Beaux et souples cuirs d'une douceur satinée . . . magnifiquement rehaussés de dessins floraux ou héraldiques . . . Bref, articles qui apporteront dignité et enchantement à n'importe quel foyer.

Grande boîte à cigarettes en cuir tan clair repoussé en couleur **8.50**

Couverture de bottin téléphonique d'un riche brun, repoussé en pareil **3.50**

Petite boîte à cigarettes en cuir vert foncé repoussé en couleur **4.50**

Portefeuille en cuir vert foncé, à dessins de fleurs à la main **6.50**

Liseuse en cuir vert foncé repoussé en couleur **1.50**

Liseuse en cuir marron avec fleurs peintes à la main **2.50**

Quelques-uns seulement sont ici illustrés. Venez voir toute la merveilleuse collection que nous avons !

Papeterie . . . au rez-de-chaussée

L'INNOVATION MORGAN QUI NE CESSE DE FAIRE DES HEUREUX . . . LE MAGASIN OUVERT 6 JOURS PAR SEMAINE . . . LE PERSONNEL NE TRAVAILLANT QUE 5



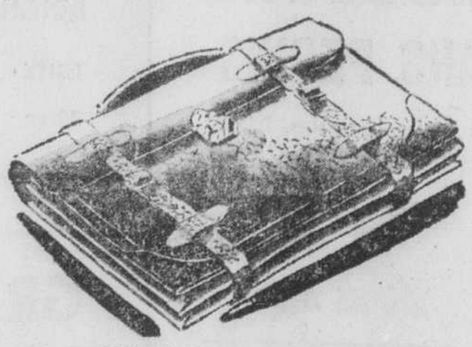
A mousse riche et crémeuse

Savon Morgan

Pains de savon riche et crémeux pour le bain... environ 5 onces . . . Choix de douce lanoline si salutaire pour les peaux sèches ou à délicieuse **senteur de pommier en fleurs.** Gros pains d'une longue durée dans une jolie boîte. **12 pains pour $2.**

Papier de toilette Dreadnaught . . . Populaire pour sa texture fine et douce..... **12 rouleaux pour 51.**

Articles de toilette . . . rez-de-chaussée



D'un beau grené

Serviettes en cuir

Qu'il s'agisse d'un cadeau ou pour usage personnel, elles constituent l'idéal . . . **En peau de vache grené avec deux lanières tout le tour . . . Bonne serrure, poignée solide . . . Deux divisions intérieures ainsi qu'un compartiment à fermeture à glissière . . . Chic apparence, en noir ou brun au choix.** Résisteront à maints usages ..... **$9.**

Valiserie . . . au sixième

Notre Salon Mademoiselle vous offre demain...

Un superbe manteau de mouton

(agneau traité)

$200.

Echantillons de manufacture avec cette apparence du manteau fait sur commande . . .

- Larges manches
- Petits et grands collets ravissants
- Jupe évasée et ample
- Six des plus beaux modèles de la saison
- Mouton expertement teint par un procédé spécial
- Tailles 10 à 20 dans le groupe

5 modes d'achat :

- Compte courant
- Termes budgétaires
- Mise de côté
- Comptant
- Dépôt

Salon Mademoiselle . . . au troisième



Un magnifique soulier Footbridge 6.50



Exclusif à Morgan . . . le préféré de milliers de personnes qui savent que le Footbridge est synonyme de confort et d'aisance dans la marche, un soulier d'un ajustement parfait. Escarpin à gorge haute ou oxford d'un chic dessin au choix . . . en noir ou brun. Cuir de belle qualité. A remarquer aussi . . .

- Support de l'arche
- Cambrion d'acier trempé
- Pointures 3 à 10, AAA à EEE

Salon Mademoiselle . . . au troisième

HENRY MORGAN & CO. LIMITED

Ceux qui préfèrent la qualité l'obtiennent toujours chez Morgan — PL. 6261

Identification d'une macabre découverte

Buffalo, N.-Y., 7, (P.A.). — Un dentiste de la banlieue de Kenmore a déclaré à la police que la tête de femme découverte le long d'une route déserte est celle de sa femme.

Le docteur Howard C. Lindeman, 37 ans, a été relâché, hier, après cinq heures d'interrogatoire par la police.

Mme Lindeman, 38 ans, était disparue depuis le 21 août. Elle était mère d'une fillette de deux ans.

La police croit que la tête trouvée hier près de Little Valley avait été sciée d'un torse découvert, dimanche, sur une autre route près d'Olean.

Lindeman, qui a vu le torse, a dit qu'il était incapable de dire s'il s'agissait de celui de sa femme.

École d'arts et métiers au Mont Saint-Antoine

Le gouvernement fournira la machinerie et paiera le personnel. — Réunion du conseil des oeuvres. — Réalisations et projets.

Désormais, le Mont Saint-Antoine disposera d'une école d'arts et métiers qui lui permettra de poursuivre plus efficacement encore son oeuvre de redressement de la jeunesse en fournissant à ses pensionnaires les moyens de gagner honorablement leur vie et de devenir ainsi un actif pour la société.

En annonçant cette bonne nouvelle à ceux qui participaient, hier après-midi, dans la salle Saint-Stanislas, à la 16e réunion annuelle du Conseil des oeuvres, M. l'abbé C.-A. Labelle, président de cet important organisme de charité et de service social, a souligné que le geste du gouvernement provincial est "l'aboutissement d'efforts qui durent depuis de nombreuses années" et félicite les directeurs du Mont Saint-Antoine de l'essor que cette nouvelle école ne manquera pas d'imprimer à leur institution. Les autorités fourniront la machinerie nécessaire et les honoraires des professeurs émergeront au budget de l'Etat.

Tout en énumérant quelques réalisations de l'année écoulée, le président rappelle la tâche immense que doit assumer le Conseil des oeuvres, tâche qui est à la mesure même des besoins grandissants.

A la demande de l'abbé Labelle, l'assemblée a confirmé les directeurs dans leurs fonctions actuelles avec autorisation d'étudier la refonte de la constitution du Conseil en conformité de son statut de commission diocesaine.

Centre de service social réclamé pour les femmes

Il appartenait au R. P. André-M. Guillemette, directeur du Conseil des oeuvres — qui, incidemment, vient d'être nommé directeur de l'Ecole de service social de l'Université de Montréal —, de faire la revue des travaux des sections "assistance familiale" et "assistance individuelle féminine".

Le spécialiste a insisté sur la nécessité d'un centre de service social complet pour femmes seules, y compris un service d'aide aux prisonnières. Pour être adéquat notre système de service social devrait comporter, entre autres sections, un service spécialisé dans la réhabilitation des alcooliques (organisme qui pourrait travailler en collaboration avec les cercles Lacordaire), et un service d'aide légale gratuite pour les familles pauvres. Ce dernier projet, qui a déjà reçu l'approbation de plusieurs membres distingués du Barreau, sera soumis à la Fédération incessamment.

Le Conseil des œuvres a également étudié au cours de l'année le problème des lois d'assistance publique et d'assurance-chômage et les difficultés des œuvres aux prises avec des responsabilités financières trop grandes dans ce domaine.

Le Père Guillemette a rappelé les deux journées d'études qui ont permis, en mai dernier, aux représentants des quelque 170 œuvres du Conseil de discuter leurs problèmes respectifs et de mieux voir comment les divers organismes s'intègrent dans le mécanisme complexe du service social. Tel a été le succès de l'initiative que d'autres séances d'étude semblables auront lieu en novembre prochain.

Peu de criminalité juvénile chez nous

La section "enfance et adolescence" a collaboré avec la commission provinciale d'enquête sur la criminalité juvénile. "Les statistiques officielles", commente M. l'abbé Jean Caron, directeur de cette section, "nous permettent d'affirmer que le nombre de jeunes garçons considérés comme criminels et venant en contact avec la justice ne dépasse pas 1,000 par année (à s'en tenir à Montréal seulement, où l'on compte 250,000 enfants), et que la criminalité grave chez les filles n'existe à peu près pas".

"Le délinquant n'est pas un être singulier qu'on peut se montrer du doigt. C'est tout simplement un petit être malade auprès duquel il s'agit de remplacer les parents."

Au sujet des écoles maternelles ou garderies, le service est venu à la conclusion "qu'une garderie de jour bien organisée peut parfois sauver une famille et prévenir son démembrement."

La "situation malheureuse" des jeunes de 14 à 17 ans sollicite d'une façon particulière l'attention du service et l'abbé Caron était en mesure, hier, d'annoncer la mise sur pied prochaine d'un organisme qui s'occupera de cette catégorie de jeunes.

Nombre alarmant d'arriérés mentaux

On s'inquiète de la santé physique et mentale de nos jeunes. Il arrive souvent que les traitements recommandés après examen à l'école ne sont pas faits.

"Dans nos maisons de rééducation", dit l'abbé Caron, "l'on découvre que la plupart des jeunes pensionnaires souffrent depuis très longtemps de maux physiques variés. Sommes-nous mal organisés pour répondre aux besoins? Les parents font-ils preuve d'une négligence criminelle? Le côté mental de nos enfants n'est pas plus brillant. Nous savons de source non officielle qu'il y a déjà 5,000 demandes pour Emmélie-Tavernier". Il s'agit d'une institution pour arriérés mentaux, encore en voie de construction, et qui ne pourra accommoder tout au plus, dans l'avenir, que 1,000 enfants."

En terminant, le directeur signale le danger que comporterait le développement excessif des oeuvres d'aide à l'enfance, celui de relever, inconsciemment du reste, les vrais parents de leur responsabilité naturelle et divine. "Nous remarquons de plus en plus chez nos parents cette tendance à vouloir passer à d'autres le fardeau d'élever leurs enfants. Les membres de la section ne veulent pas que leur zèle finisse par encourager cette tendance funeste."

L'assistance masculine

Dans son rapport sur l'activité de la section "assistance individuelle masculine", le directeur, M. Evariste Choquette, a révélé que le Conseil des oeuvres songe à organiser une centrale d'assistance personnelle pour hommes seuls et des centres sociaux régionaux pour vieillards.

Le rapport financier, lu par la trésorière, Mlle Germaine Bernier, accuse un surplus de $1,176.

Sur l'estrade d'honneur, on remarquait la présence de M. le chanoine Arthur Deschênes, curé de S.-Stanislas et ancien président du Conseil des oeuvres.

Le mot final du président: "Servir la charité et non s'en servir."

Servez Creamettes
8 OUNCES NET WEIGHT
LE MACARONI PLUS Tendre PLUS Succulent
C60

MAMANS! ÉPARGNEZ DU TRAVAIL! ÉPARGNEZ DU TEMPS!
Essayez cette NOUVELLE MÉTHODE FACILE de préparer de délicieuses GALETTES de SARRASIN!
AUNT JEMIMA READY-MIX BUCKWHEAT, CORN & WHEAT FLOUR
Un bon repas chaud . . . Prêt en quelques minutes!
Eh oui, avec "Aunt Jemima Ready-Mix", vous pouvez faire des piles et des piles de délicieuses galettes de sarrasin . . . en quelques minutes! Des galettes qui ont cette saveur rassasiante et riche du sarrasin, des galettes si légères et si tendres qu'elles fondent dans la bouche! Et comme la farine Aunt Jemima est toute-prête, vous vous évitez les ennuis de la préparation. Suivez les directions très simples.
Aunt Jemima est Toute-Prête — Epargne du Temps!
1. Ajoutez de l'eau ou du lait.
2. Agitez.
3. Versez sur le gril.
La Compagnie Quaker Oats du Canada Limitée
Économisez en achetant la farine AUNT JEMIMA dans le gros SAC JAUNE de 3½ livres

750 SHEETS WHITE SWAN Tissue
acceptez seulement le meilleur...
3 rouleaux 32¢ (2250 FEUILLES) UN PRODUIT DE QUALITE EDDY
70F-48

Déguster Les CORNICHONS CROQUANTS McLARENS
CRISPIE SWEET MIXED PICKLES McLAREN'S LIMITED HAMILTON, CANADA

Forum-danse de la chambre des jeunes

Me Jean-Paul Sainte-Marie, président du comité des forums-danses de la Chambre de Commerce des jeunes, nous informe que le premier forum aura lieu samedi prochain, à 9 h. p.m., dans les salons du Cercle universitaire. Roméo Duhamel et son orchestre feront les frais de la musique.

Le sujet du forum et les noms des participants restent un mystère. Surprise! dit Me Sainte-Marie.

S'adresser au secrétariat de la chambre, MA. 8674 ou MA. 5159.

THRIFT-STOP & SHOP STORES LIMITED REGISTERED

FERMÉ LUNDI, 11 OCTOBRE Fête de l'Action de grâces
OUVERT MERCREDI, 13 OCTOBRE TOUTE LA JOURNEE

POMMES Rouges McINTOSH LES MEILLEURES DU QUEBEC
Croustillantes et juteuses. — Savourez maintenant ces pommes délicieuses, tandis qu'elles sont à leur meilleur.
PANIER 6 PINTES 59c
LA LIVRE 10c
Carton de 20 livres $1.99 Manne de 40 livres $3.59
POIRES ANJOU CATEGORIE SURCHOIX la lb 19c
ATOCAS FRAIS "Eatmor" la lb 39c
PAMPLEMOUSSES JUTEUX, SANS PEPINS
Faites une savoureuse salade de pamplemousses. Découpez et servez avec de la mayonnaise et une cerise rouge.
3 (GROS FRUIT) DE GROSSEUR 64 POUR 25c

Donnez! Donnez assez!
Encouragez les SERVICES "PLUME ROUGE" de la WELFARE FEDERATION

JUS DE TOMATES BRIGHT, surchoix BOITE 20 oz 10c

GRAINS DE MAÏS NIBLETS, surchoix BOITE 14 oz 18c

Dieu Soit Loué!
De nouveau, le Canada fut gratifié d'une récolte abondante cette année. Remercions la Providence d'avoir le bonheur de vivre dans un pays aussi favorisé. Quant à nous, de chez THRIFT-STOP & SHOP, nous sommes heureux de pouvoir vous offrir la crème de la récolte canadienne.

Pour que le dîner du jour d'Action de Grâces soit parfait!
DINDES Dodues, à chair tendre et savoureuse. Commandez la vôtre SANS TARDER! Catégories "A" et "B" 6 à 12 lbs — Lb 59c
ROTI DE COTES DESOSSE
ROTI DE CROUPE lb 69c
DEVANT D'AGNEAU lb 37c
JAMBON CUIT DANS LA FESSE MARQUE ROYAL ENTIER OU BOUT DU JARRET LB 65c
POULETS A ROTIR — FRAIS TUES CATEGORIES A — B LB 57c
SOUPE AUX TOMATES CAMPBELL 2 pour 21c
CONFITURES AUX PECHES Aylmer 24 oz 29c
BLE-D'INDE IDEAL DE CHOIX BANTAM DORE 2 boites 20 oz 35c
CAROTTES ET POIS MELANGES AYLMER boite 20 oz 17c
CITROUILLE ROYAL ROSE DE CHOIX — 28 onces 2 pour 25c

OEUFS DE POULETTES Catégorie "A" douz. 51¢
MINCEMEAT CLARK pot 19 oz 23¢
CERISES GLACEES Saxonia rouges 3 oz 19¢
ECORCES MELANGEES ET COUPEES pqt 8 oz 18¢
RAISIN DE CORINTHE Mistletoe pqt 11 oz 16¢
SAUCE D'ATOCAS CLIFTON bte 16 oz 25¢
SUCRE A GLACER pqt 1 lb 11¢
RAISIN SANS PEPINS DE CALIFORNIE lb 19¢
CERISES BRIGHT de choix, rouges dénoyautées 20 oz 32¢
RHUBARBE DE CHOIX AYLMER bte 20 oz 15¢
SIROP DE MAIS marque Crown boite 2 lbs 27¢
OIGNONS au VINAIGRE Mrs Luke 6 oz 15¢
POIS DE CHOIX Ideal No 3 2 btes 20 oz 33¢
FROMAGE CANABEC pqt ½ lb 31¢
FROMAGE CHATEAU ordinaire pqt ½ lb 29¢
FROMAGE CHATEAU au piment pqt ½ lb 29¢
GLO-COAT JOHNSON pinte 98¢

THRIFT-STOP & SHOP STORES LIMITED REGISTERED

La vie brève et féconde de sir L.-H. La Fontaine

Hommage à La Fontaine



Le comité du monument La Fontaine, présidé par le Dr Eudore Dubeau, a fait ériger en 1931 une imposante statue au père du gouvernement responsable et restaurateur de la langue française au Canada. On voit ici la statue même, moins son piédestal, qui se dresse au milieu des arbres, aux abords du parc La Fontaine. Ce monument est l'oeuvre du sculpteur Henri Hébert.

Robert Baldwin



Avocat ardent du gouvernement responsable, Robert Baldwin a été l'associé et le collaborateur de sir L.-H. La Fontaine, il y a un siècle, à la tête du gouvernement du Bas et du Haut-Canada.

Le petit baronnet



De son deuxième mariage, sir Louis-Hippolyte La Fontaine eut un fils héritier, le seul Canadien français né baronnet héréditaire du Royaume-Uni. Ce tableau de I. Fraser, de la collection Alfred Larocque, conservée à la Bibliothèque S.-Sulpice de Montréal, le représente à l'âge de 4 ans, cerceau à la main. L'enfant devait mourir une année plus tard, l'année même de la Confédération canadienne.

L'eau souterraine

—Le volume de l'eau souterraine serait d'environ un tiers de celui des mers et océans.



Le Docteur vous dit: "Ce sont vos nerfs, Madame. qu'il faut soigner." Et vous demandez: "Est-ce grave?" C'est peu de chose, si vous n'attendez pas, c'est la porte ouverte aux troubles les plus graves si vous vous négligez, car les nerfs gouvernent tout l'organisme. Prenez au plus tôt du GLOBEOL. C'est à la fois, le tonique du coeur, des muscles et des nerfs. Il regénère le sang le plus appauvri. Le GLOBEOL réadapte merveilleusement les neurasthéniques à la vie normale et augmente la force de vivre.

GLOBEOL
Nourrit les nerfs et regénère le sang.
En vente dans toutes les pharmacies.
en flacon de 120 pilules
C'est un produit CHATELAIN FABRICANT DE L'URODONAL

Natif de Boucherville, dès l'âge de 23 ans il est député de Terrebonne.

Défense du français

De la loi d'Union des Canadas, il fait un levier de libération politique.

par Jean-Jacques Lefebvre

On a tout dit sur sir Louis-Hippolyte La Fontaine, père du gouvernement responsable et restaurateur de la langue française à titre officiel au Canada, homme d'Etat, juriste, magistrat, historiographe, chevalier et baronnet du Royaume-Uni, l'une des plus belles figures de la nationalité au siècle dernier et l'un des grands hommes politiques à qui le Canada tout entier est redevable des libertés démocratiques, dont le centenaire se célèbre cette année.

Il y a quelque vingt ans, Montréal entreprenait d'élever à cette illustration de notre histoire le monument digne de sa mémoire et de son oeuvre. Depuis 1931, bien en évidence, au parc qui porte son nom dans la métropole du Canada, face à l'une des principales institutions de notre ville, la Bibliothèque Municipale, s'élève la fière statue de bronze due au sculpteur Henri Hébert, de l'Académie canadienne des Arts.

Hommage de tout un peuple

Les contemporains, qui ont assisté au dévoilement de ce monument, se rappellent que ce fut l'hommage unanime de tout un peuple, représenté par les gouvernements du pays, de la province et de la ville, les autorités ecclésiastiques, tous les partis politiques, la magistrature, les légations et les consulats principaux au Canada, les sociétés nationales et d'histoire, nos associations d'écrivains, la presse, nos grands corps publics, bref, la nation entière.

A la suite de l'inauguration de ce monument proposé à l'admiration du public montréalais et des visiteurs de notre ville, un recueil intitulé "Hommages à La Fontaine", avec préface d'Aegidius Fauteux, était publié, qui contenait tous les discours prononcés au dévoilement, la relation des diverses manifestations tenues alors à Boucherville, la petite patrie de La Fontaine, comme à son monument à la Côte-des-Neiges, enfin, les articles de presse parus à cette occasion, de même que les témoignages de personnages éminents, qui avaient endossé cette entreprise. Avec l'étude antérieure de l'ancien bibliothécaire du parlement fédéral, A.D. De Celles, cet élégant volume constitue de nos jours, en outre d'études éparses, la meilleure source documentaire sur sir Louis-Hippolyte La Fontaine.

Ce volumineux ouvrage contient, entre autres, de remarquables études sur sir Louis-Hippolyte, dont la préface précitée d'Aegidius Fauteux; un discours de Rodolphe Lemieux au dévoilement du monument; un autre, de l'abbé Lionel Groulx, à Boucherville; un, de Mgr Olivier Maurault, à la Côte-des-Neiges; des notes biographiques sur La Fontaine par l'archiviste E.-Z. Massicotte; "l'Histoire d'une époque" de Rodolphe Lemieux; un essai sur l'intégrité politique de La Fontaine par Clarence Hogue; une recherche des documents qui nous sont parvenus de sir Louis-Hippolyte lui-même, par Montarville Boucher de la Bruère et qui analyse encore son rôle pendant les troubles de 1837; des lettres de La Fontaine à ses amis, enfin, la reproduction d'éditoriaux de la presse de la province et du pays. Une quarantaine de gravures agrémentent cette savante publication.

De souche rurale

Ce serait une gageure de vouloir reprendre, après le relevé de cette bibliographie, l'étude de la carrière politique, du caractère et de l'influence de notre éminent compatriote. Contentons-nous de résumer à grands traits cette vie si brève et si féconde.

Issu d'excellente bourgeoisie rurale, né de parents remarquablement instruits pour l'époque, petit-fils d'un député de Chambly (Kent) en 1796, sir Louis-Hippolyte, né à Boucherville en 1807, avait fait ses études au Collège de Montréal, cours 1820-1826, où il eut pour condisciples, entre autres, Antoine-Charles Boucher, Eugène Duchesnois, Charles de Grosbois, François Langevin, Luc Masson, Jean Mondelet, Charles-Ovide Perrault, Vincent Plinquet, Augustin Rocher, J.-B. Chamilly de Lorimier, Philémon Wright.

Cierc de François Roy, 1790-1829, l'oncle, entre autres, de notre contemporain Rouër Roy, 1821-1905, qui fut plus de vingt ans avocat en chef de la Ville de Montréal, après ses études de droit, Louis-Hippolyte La Fontaine fut admis au barreau en 1829. Député de Terrebonne en 1830, il s'enregimenta d'abord sous la bannière, alors révolutionnaire, du grand Papineau.

La Fontaine, journaliste

Quand il vit que l'opposition systématique des partisans de la réforme d'alors menait à l'insurrection armée contre le pouvoir établi, La Fontaine s'éloigna de ses alliés politiques. Après avoir subi lui-même France. Là il se donna l'occasion d'exposer, dans un périodique de l'époque, la situation politique de ses compatriotes.

Revenu au pays précocement mûri, après ces événements, qui s'étaient succédé si rapidement, en semant la ruine politique et sociale dans le pays, La Fontaine résolut de se servir des moyens constitutionnels qui restaient à sa disposition en faisant alliance avec les réformistes de langue anglaise qu'il put trouver, dont le chef était un homme d'esprit pondéré comme le sien, Robert Baldwin. De l'instrument d'oppression qu'on nous avait donné avec l'acte ou la loi d'Union des provinces de 1840, La Fontaine, avec son remarquable talent de juriste et une rare sagacité politique, sut faire, en peu d'années, à l'encontre des courtes vues des hommes politiques de la métropole et des administrateurs coloniaux, un levier de libération politique et la clé d'une émancipation économique et sociale imprévue.

Victoire de la responsabilité ministérielle en 1848

Après le tour de force de son élection dans la ville d'York (Toronto), au lendemain de sa défaite dans Terrebonne, La Fontaine avait été très à l'aise pour revendiquer, contre la lettre d'une constitution oppressive, l'usage de sa langue maternelle à la Chambre du Canada, usage que quelque cinq ou six ans plus tard, il faisait entériner à nouveau dans la publication de tous les documents officiels émanés sous l'autorité du parlement du pays. Après de laborieuses luttes constitutionnelles et politiques, il fut convenu, de l'agrément d'un gouverneur d'esprit libéral, lord Elgin, qu'il formerait et dirigerait lui-même un ministère, où pour la première fois (1848) il agit en qualité de premier ministre responsable aux Chambres. La Fontaine remportait là, en mars 1848, la plus belle victoire encore enregistrée par le parti populaire, depuis soixante ans, aux Chambres législatives du Canada, en faisant admettre à la Couronne le principe de la responsabilité ministérielle.

Après la reconnaissance antérieure du français comme langue officielle au Canada, le rappel des lois restrictives sur l'exportation des céréales, La Fontaine, avec son allié de toujours, Robert Baldwin, avait inscrit dans l'évolution constitutionnelle et politique du Canada, le plus mémorable triomphe que nos parlementaires remportèrent, après tant de luttes, sur les prérogatives séculaires de la Couronne.

Désormais, le Canada était mûr pour l'expansion économique et industrielle qu'il devait connaître dans le demi-siècle suivant, avant de passer, au cours de celui-ci, parmi les grandes nations commerciales du globe.

Après les orages, la vie plus calme

En 1849, il faisait encore adopter, au parlement de Montréal, la loi d'indemnité aux victimes des Troubles de 1837-1838. Avec le gouverneur Elgin, qui avait sanctionné cette loi, il eut, au sortir d'une séance houleuse de la Chambre, à subir les huées de l'élément tory de la ville, qui s'en vengea en incendiant l'hôtel du parlement.

Après ces luttes véhémentes du forum, La Fontaine opta pour la vie plus calme de la magistrature et il était créé au mois d'août 1853, juge en chef de la province. A ce titre, avant la codification de nos lois, qui ne devait se faire qu'après sa mort, sir Louis-Hippolyte La Fontaine, grâce à un esprit juridique de premier ordre, rendit les plus grands services, par son génie constructeur, à nos tribunaux et à la justice canadienne.

Président du tribunal seigneurial, qui devait mettre fin à un régime censier, dont l'abolition était demandée depuis longtemps dans la province, ses opinions firent, là comme ailleurs, jurisprudence en cette matière si controversée.

Archiviste avant la lettre

Dans les loisirs que lui laissèrent ses fonctions judiciaires, sir Louis-Hippolyte, avant la création de nos services d'archives, s'était mis à collectionner lui-même quantité de documents se rapportant à notre histoire régionale et surtout à celle de notre passé français, documents qu'il transcrivit souvent de sa propre main. Ces documents sont aujourd'hui sous la garde de la Société historique de Montréal, dont il avait été l'un des fondateurs (1858). Mais la vie intense avait miné tôt sa forte constitution et, le 26 février 1864, à l'âge peu avancé de 56 ans, au sortir d'une audience, à Montréal, le père du gouvernement responsable au Canada, expirait soudainement en répétant, songeant à l'enfant qu'il laissait au berceau: mon fils! mon fils!

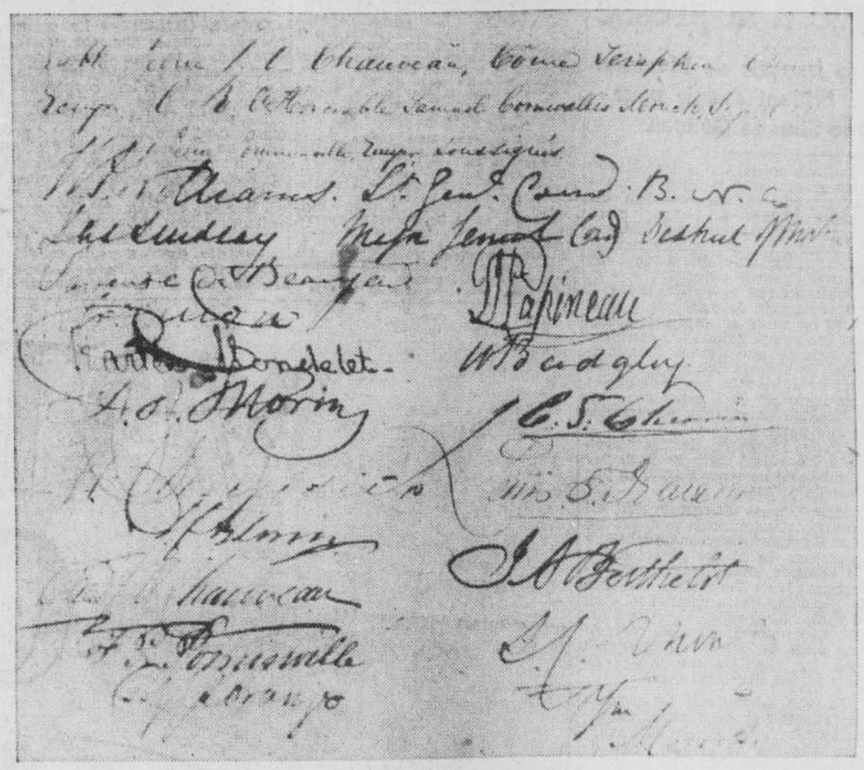
Hommage grandiose à ses obsèques

Aux funérailles d'Etat qui lui furent faites, l'hommage que lui rendirent ses contemporains est un des plus grandioses que les annales canadiennes aient enregistré au siècle dernier.

Terminons ici par l'énumération de ceux qui tinrent à honneur de le conduire à sa dernière demeure: Le baronnet, sir William Fenwick Williams, général commandant les troupes britanniques du Canada, le major général J. Lindsay, commandant du district de Montréal, Georges-René Saveuse de Beaujeu, Louis-Joseph Papineau, Pierre J.-O. Chauveau, Côme-Séraphin Cherrier, François-Pierre Pominville, les juges René-Edouard Caron, Charles Mondelet, William Badgley, Lewis-Thomas Drummond, Thomas-Cushing Aylwin, Auguste-Norbert Morin, Joseph-Amable Berthelot, Thomas-Jean-Jacques Loranger, Samuel Cornwallis Monk.

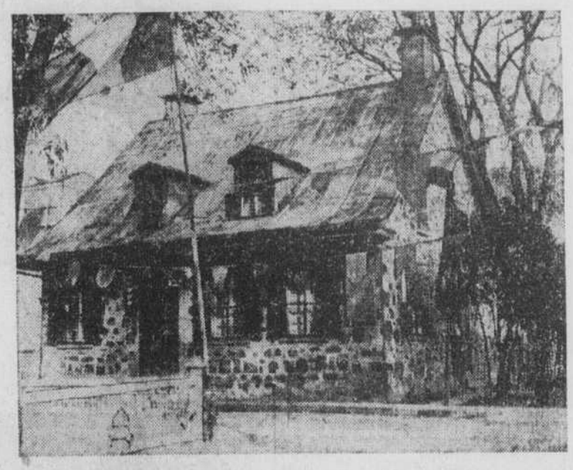
L'officiant était son beau-frère, le curé F. Morrison, de Napierville, qui déjà avait décliné l'épiscopat.

Imposantes signatures à la sépulture de La Fontaine



Sir Louis-Hippolyte La Fontaine est mort dans la force de l'âge: 56 ans. Son service eut lieu à l'église Notre-Dame, le 29 février 1864, et l'inhumation à la Côte-des-Neiges. A Montréal, il habitait rue Saint-Antoine, angle de la rue Guy. Rarement document n'a réuni autant d'imoortantes signatures canadiennes que celui de sa sépulture. On en trouvera l'énumération dans le corps de l'article ci-contre. — (cliché LA PRESSE, par Rodolphe Carrière).

Maison natale de La Fontaine



Sir Louis-Hippolyte La Fontaine naquit en 1807 dans cette maison de pierre des champs, à Boucherville. La maison existe toujours. Cette photo fut prise lors de l'apposition d'une plaque commémorative il y a environ dix-huit ans. Elle était pavoisée de drapeaux pour la circonstance.

Enrayez la fièvre de dentition qui rend votre BÉBÉ MAUSSADE



de cette façon simple et digne de confiance que des milliers de mères recommandent

Pourquoi laisser votre bébé qui perce ses dents être maussade et perdre du repos dont il a besoin, quand les Tablettes Baby's Own peuvent calmer sa fièvre et lui redonner sa bonne humeur? Employées par les jeunes mamans depuis plus de 50 ans. Ne contiennent rien qui endorme. Faciles à prendre—se pulvérisent rapidement si on le désire. Au premier signe de fièvre de dentition, ne manquez pas d'essayer les Tablettes Baby's Own. Voyez comme elles aident vite à soulager l'état fiévreux, à calmer l'irritation et à encourager un repos bienfaisant. Essayez aussi les Tablettes Baby's Own pour les dérangements d'estomac, la constipation et autres maladies bénignes. 25¢ chez les pharmaciens.

Protestation attendue du gouvernement britannique

Londres, 7. (A.F.P.) — Le gouvernement britannique aurait l'intention de protester auprès du gouvernement soviétique contre la décision de M. Molotov d'interdire aux membres du corps diplomatique à Moscou de s'éloigner de plus de 30 milles de la capitale soviétique, apprend-on de source autorisée.

De leur côté, les membres du corps diplomatique à Moscou tiendraient prochainement une conférence dans le but de décider la ligne de conduite à suivre dans les circonstances.

Soirée des Français libres

L'Association des Français libres informe tous ses compatriotes et ses amis canadiens qu'une soirée dansante aura lieu samedi soir prochain, 9 octobre, en la salle des menuisiers, 3560, blvd St-Laurent. La soirée commencera à 8 hres 30 p.m. Il y aura orchestre de 7 musiciens.

IMPORTANTE
EXPOSITION
DE PEINTURES DE
GOODRIDGE ROBERTS
9 - 20 OCTOBRE
DOMINION GALLERY
1448 OUEST, rue STE-CATHERINE HA. 7471

Comme un ange de miséricorde pour votre épiderme

Des milliers de familles locales obtiennent un heureux soulagement de leurs affections cutanées

• • •

UN TRAITEMENT MEDICAMENTE VOUS OFFRE cet EXCELLENT NOUVEAU MOYEN:

1. d'obtenir un teint plus doux, plus charmant;
2. des mains plus blanches et plus douces;
3. d'aider à dissiper les imperfections cutanées chez les fillettes;
4. d'obtenir un soulagement bienfaisant des démangeaisons et irritations de la peau.



DES milliers de femmes de cette localité ont constaté qu'il n'est pas besoin d'une kyrielle de préparations pour assurer le charme de leur épiderme — pour soulager et contribuer à cicatriser les irritations et imperfections ordinaires de l'épiderme.

Faites plutôt comme tant de femmes de carrière, modèles et actrices: apprenez le secret de ce traitement médicamenté qui assure la beauté naturelle de la peau.

Amélioration en 10 jours

Faites de la Noxzema médicamentée votre crème tous usages pour l'épiderme — la nuit comme crème non graisseuse; le jour comme maquillage de fond durable. Assurez-vous les bénéfices de Noxzema 24 heures par jour.

Essayez-la pendant 10 jours, et vous serez enchantée de la rapidité avec laquelle le traitement médicamenté Noxzema améliore l'épiderme et contribue à adoucir une peau rude, à bannir les imperfections.

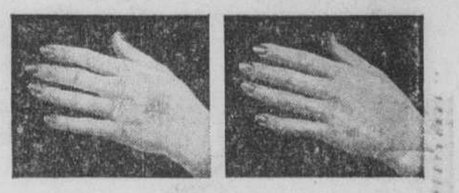
EMPLOYEE PAR DES MILLIONS POUR LES IRRITATIONS CUTANEES

IMPERFECTIONS. N'endurez pas ces vilaines imperfections quand Noxzema peut vous en délivrer si vite.

ERUPTIONS DES BEBES. Les infirmières et les mamans avisées comptent toujours sur Noxzema pour soulager vite les gerçures, les échauffaisons et les éruptions causées par les couches.

LEGERES BRULURES DE CUISINE. Noxzema adoucit et rafraîchit les brûlures et aide à les cicatriser.

PIEDS FATIGUES, SENSIBLES. Des centaines de dentistes aux pieds fatigués par les longues stations verticales se félicitent du confort apporté par Noxzema.



Mains plus douces et plus blanches — presque en une nuit

• Les employés d'hôpitaux n'ont pas été lents à découvrir comme Noxzema soulage rapidement les irritations des mains causées par un constant frottage. Si vous avez les mains rudes et rougies par les travaux du ménage, voyez comme le traitement médicamenté les soulagera vite et leur rendra leur beauté naturelle. Remarquez dès aujourd'hui la différence!

DECOUPEZ CE COUPON
OFFRE D'ECONOMIE



UN POT DE .... 93¢ DE NOXZEMA pour seulement 69¢

Quantité restreinte — hâtez-vous !

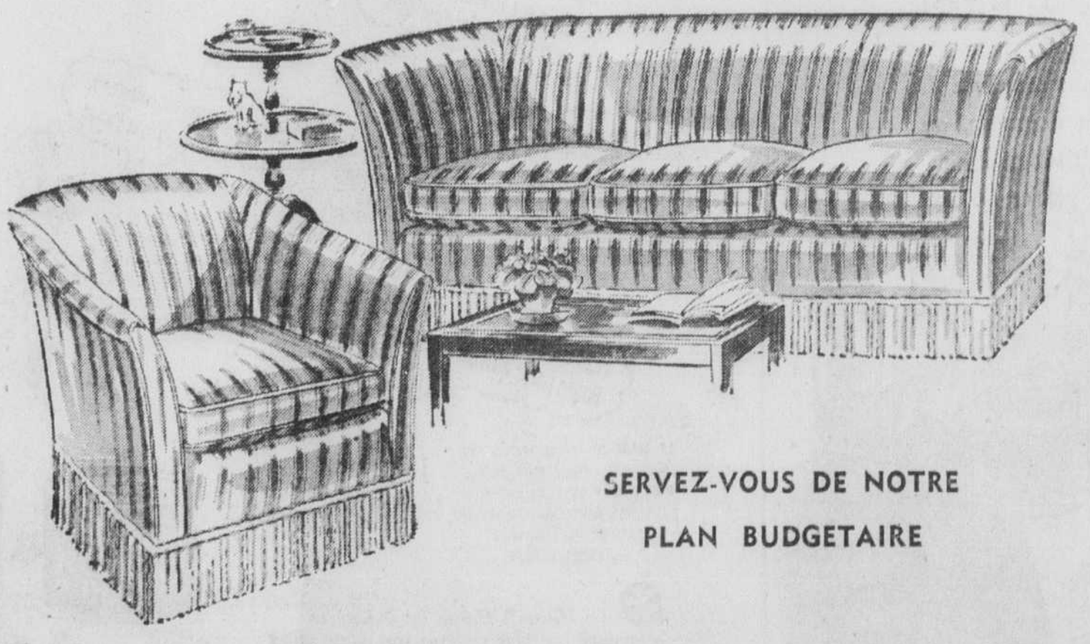
CHEZ OGILVY

Commandes téléphoniques acceptées à partir de 9.00 A.M. — PLateau 7711

POUR VOUS . . . Une semaine d'Achat de 6 Jours.
POUR NOTRE PERSONNEL . . Un semaine de travail de 5 Jours.
HEURES D'AFFAIRES 9.30 à 5.30 P.M.
DU LUNDI AU SAMEDI INCLUSIVEMENT

MOBILIERS TUXEDO POUR VIVOIR

COUVERTURES d'APPARENCE RICHE et DÉCORATIVE,
en HOMESPUNS TISSÉS à la MAIN avec FRANGE de SOIE ÉPAISSE



SERVEZ-VOUS DE NOTRE PLAN BUDGETAIRE

2 Unités $185.

Causeuse assortie 99.00
Fauteuil assorti 59.50

Un solde de manufacturier ed ces beaux tissus nous permet de vous offrir des meubles de qualité à prix avantageux.

Rayés étroits ou larges dans les teintes de beige et viné, gris et bleu, gris et rose, gris rose et brun, bleu et beige, vert et beige.

Commandez-les **avec ou sans** la frange de soie de teinte coquille d'oeuf.

Pratiques et de confection solide—Encadrement en bois dur. Base à sangles.

Confortables et reposants—Entièrement à ressorts. Coins bien reliés et vissés.

Servez-vous de Notre Plan Budgétaire

OGILVY—Au cinquième

JAS. A. OGILVY'S Limited

Rue STE-CATHERINE OUEST, angle de la Montagne.

Session demandée

Toronto, 7. (P.C.) — Des députés de la C.C.F. réunis en caucus viennent de réclamer la tenue d'une session d'automne de l'Assemblée législative d'Ontario, afin d'étudier la question de la pénurie d'électricité et de logement.

Ils ont ajouté que le gouvernement ontarien avait promis de réunir les autorités provinciales et municipales pour discuter de finances publiques et autres problèmes municipaux. "Il n'y a aucune raison de retarder davantage," ont-ils ajouté.

Saveur exquise dans chaque cuillerée!



Vous aimerez le *goût suprême* que l'on ne trouve que dans les Desserts Shirriff's. C'est que, seule, la maison Shirriff vous donne la "Coque" de saveur . . . dans laquelle est scellée, à son apogée, la riche saveur liquide. Chez votre épicier — chocolat, butterscotch, caramel et vanille.

Parfait au Chocolat et à la Menthe

Préparez le Dessert Shirriff's au Chocolat, suivant les instructions, en employant 2 tasses de lait. Remuez de temps en temps, pendant qu'il tiédit. Ajoutez 7 gouttes d'Extrait de Menthe Poivrée Shirriff's. Incorporez-y 1 tasse de crème fouettée. Faites congeler rapidement dans le plateau du réfrigérateur.

DESSERTS 'COQUE DE SAVEUR' SHIRRIFF

Le Kiwanis Saint-Laurent rend hommage à la presse

Développement du caractère français de Montréal, principale condition d'un brillant avenir pour la métropole, selon Mme Simone Gélinas.

"Que notre métropole progresse, il y a assurément la matière à se réjouir, mais il convient que ce progrès s'opère dans le bon sens et qu'il ne porte pas atteinte à notre personnalité. Il ne faut pas que Montréal devienne une ville quelconque d'Amérique. Il est essentiel pour le prestige du Québec — et du pays tout entier — qu'elle demeure la métropole française, qui place le Canada dans une situation très désirable en lui permettant de revendiquer la possession de deux des plus grandes cultures du monde" . . .

C'est le sujet développé hier midi par Mme Simone Gélinas, journaliste montréalaise, dans une causerie présentée au déjeuner-causerie régulier du club Saint-Laurent Kiwanis, en l'hôtel Ritz-Carlton. Mme Gélinas avait été invitée à porter la parole à l'occasion de la "semaine de la presse" du Kiwanis International, période de 7 jours au cours de laquelle les quelque 2,600 groupements du Kiwanis, au Canada et aux Etats-Unis, invitent chaque année un journaliste à titre de conférencier.

Dans le but, selon les paroles du président du club, M. Lorenzo Favreau, O.O.D., d'accorder au Kiwanis Saint-Laurent "le mérite d'avoir pris l'initiative d'une nouvelle tradition", Me J.-Théo. Legault, fils, notaire, président du comité des programmes des déjeuners hebdomadaires, avait invité à la table d'honneur tous les représentants attitrés de la presse montréalaise auprès du groupement Saint-Laurent, notamment, outre Mme Gélinas, de "Montréal-Matin", MM. André Saint-Pierre, de la "Presse"; Gérard Déry, du "Star"; Harold Feeney, du "Herald"; Roger Nadeau, du "Canada"; Frank Collier, de la "Gazette"; Robert Prévost, du "Petit Journal", et Maurice Huot, de la "Patrie". Etaient également présents, en qualité d'invités d'honneur, les journalistes Roger Duhamel, Joseph Bourdon et Pierre Gélinas, ce dernier fils de la conférencière, ainsi que le col. Wilfrid Bovey, Mlle Françoise Gélinas et les kiwaniens Roland Lepage et Wilfrid Vincent.

Pour attirer le tourisme

Mme Gélinas déclare d'abord que Montréal, seconde ville française et plus grande ville bilingue du monde, possède en elle-même un caractère exclusif qui ne peut manquer d'attirer le touriste désireux de trouver une atmosphère nouvelle, un élément d'intérêt qu'il ne pourrait trouver ailleurs.

Mais affirme la conférencière, il est déplorable de voir jusqu'à quel point on cache au voyageur étranger les manifestations du caractère français de la métropole. Ordinairement, le visiteur d'occasion ne connaît de notre ville que le "quartier international" où il est à peu près impossible de se faire comprendre si l'on parle français.

"Pour l'étranger, le "Montréal, ville française" doit se présenter comme une immense blague, un pur truc de publicité"...

Mme Gélinas dit ensuite qu'il est désormais indiscutable que, par un jeu de circonstances difficiles à expliquer, le centre géographique de Montréal se déplace géographiquement vers l'est. Pour résoudre le problème de la circulation dans le centre de la ville, le service d'urbanisme municipal a dû prévoir une série de voies de dégagement vers les quartiers susceptibles du plus rapide développement.

Et, que démontrent les travaux des experts? Que, en tenant compte de tous les facteurs, il importe avant tout d'assurer de grandes voies de communications vers l'est montréalais. Il semble donc bien à propos de profiter des circonstances actuelles pour donner un cachet bien français aux quartiers en voie de se développer. C'est vers ces quartiers que se dirigeront les visiteurs étrangers de demain. C'est là que ceux-ci voudront trouver l'élément d'intérêt qui aura occasionné leur visite à la métropole...

Dans le bon sens . . .

La conférencière réclame donc l'établissement de grands hôtels, de restaurants, de théâtres, de cafés-concert, etc., luxueux et d'une atmosphère proprement française, dans la région située à l'est de la rue Bleury. Elle souligne l'importance de la complétion rapide du "centre sportif" du boul. Pie IX, et termine en affirmant que tout ce développement économique et commercial devra se faire "dans le bon sens" . . . celui qui assurera le rayonnement de la culture française de la population métropolitaine.

Présentée par M. Roland Lepage, secrétaire du Kiwanis Saint-Laurent, Mme Gélinas a été remerciée par M. Lorenzo Favreau, président du club.

Au cours du déjeuner, M. Henri Maheu, président de la vente "par les membres" de la campagne annuelle de pommes du club Saint-Laurent, a révélé que l'objectif de la vente présentement en cours est près d'être atteint. Les membres du club ont vendu 93% du total minimum de 16,000 caisses proposé comme objectif.

Cour Supérieure

Division de Pratique.
Le 7 octobre 1948.
Président: L'hon. juge Campbell.

Les jugements suivants furent rendus:

Keo. Tremblay contre Norman J. Condy — jugement permettant l'examen du demandeur le 20 octobre courant.

Joseph Yaskiw contre Emile Charles Bourret et al — jugement accordant requête du requérant en reconnaissance du droit de propriété de l'immeuble décrit dans la requête.

Albert Leroux contre Jean Maurice Lafrenière — jugement accordant la motion du défendeur pour être relevé de son défaut en par lui payant seulement les déboursés.

St-Louis & Fils contre Jean Forest et al — jugement accordant la motion des défendeurs pour rejet de certains paragraphes de la réponse.

Gilles Champoux contre Alexandre Venne — jugement permettant au défendeur de produire une défense supplémentaire.

Radio & Sound Mfg Co. contre J. O. Théoret — jugement permettant l'examen du représentant de la demanderesse le 21 octobre courant.

Joe Muscot contre George Boudreau — jugement permettant l'examen du chauffeur du demandeur le 12 octobre courant.

Jean Paul Papineau contre Ambroise Papineau — jugement nommant Mitre Viateur Farley expert.

Dame Angélina Simard-Dufour contre dame Vve Laura Guillerie-Duquette — jugement permettant l'examen de la demanderesse le 13 octobre courant.

Commission des Accidents du Travail de Québec contre The Steel Company of Canada Ltd — jugement accordant l'inscription en droit de la défenderesse quant aux paragraphes 26, 29-d, 29k de la déclaration, avec dépens.

Dame Linda Kouri contre Ludortius Malo — jugement permettant l'examen de la demanderesse le 14 octobre courant.

Dame Simonne Chatigny contre Armand Hurtubise — jugement prononçant la séparation de corps entre les parties.

Walter Patrick O'Leary contre Etienne Beaulieu — jugement condamnant le défendeur à payer au demandeur $700 avec int. et dépens.

Dam Marguerite Malo contre Vernon Hobart Griffith — jugement prononçant la séparation de corps entre les parties.

Dame Irène Larocque contre Lucien Boileau — jugement prononçant la séparation de corps entre les parties.

Dame Lillie M. Mackinnon contre Herbert Jones et Arthur Ritchie Tourgis, tiers-saisi — jugement déclarant saisie-arrêt bonne, valable et tenante.

Sterling Furniture Manufacturing Ltd contre Harry Alizo et La Cité de Montréal, tierce-saisie — jugement déclarant la saisie-arrêt bonne, valable et tenante.

Les coopérateurs en congrès à Québec

Québec, (D.N.C.) — Le congrès général annuel des coopérateurs aura lieu à Québec demain et samedi. Avant d'entreprendre l'étude de "La Législation coopérative", thème général de la réunion, les congressistes feront l'inventaire du mouvement coopératif de la province de Québec. Après la déclaration d'ouverture par le président, M. H.-C. Bois, président du conseil supérieur de la coopération, les représentants officiels de chacun des secteurs feront rapport.

Les rapporteurs chargés de présenter des travaux sont: pour les coopératives agricoles, J.-L. Descoteaux; pour les Caisses populaires, l'hon. sénateur Cyrille Vaillancourt; pour les pêcheurs, M. S.-M. Gibaut; pour les coopératives forestières, M. Léo Bérubé; pour les coopératives de consommation, M. J.-A. Dionne; pour les coopératives d'électricité, M. Julien Benoit; pour les coopératives d'habitation, M. Adrien Malo; pour les coopératives d'Arts domestiques, M. E. Côté; pour les caboteurs-unis de Québec, M. Jean-Marie Dumont; pour les taxis coopératifs, Georges Garneau; pour les garages coopératifs, M. Valmore Gratton.

Les congressistes entendront Me René Paré, vice-président, faire la revue des lois coopératives. Cette conférence servira d'amorce à l'étude de "La Législation Coopérative", thème du congrès. Ce ralliement des coopérateurs de la province se tiendra dans la salle des chevaliers de Colomb, 38, chemin Sainte-Foy.

Chicoutimi souscrit $25,000 pour Laval

Chicoutimi, 7. (D.N.C.) — Pour faire suite à la recommandation du recteur de l'Université Laval, Mgr Ferdinand Vandry, les autorités municipales de Chicoutimi ont décidé à l'unanimité, au cours d'une séance régulière du conseil de souscrire un montant de $25,000, à la cité universitaire de Québec. Cette somme est payable en 20 versements annuels, égaux et consécutifs de $1,250 chacun, sans intérêt, le premier versement devenant dû le 1er janvier 1949, et les autres, le 1er janvier de chacune des années subséquentes.

La présente résolution entrera en vigueur dès son approbation par la commission municipale de Québec.

VOTRE OEUVRE

Le plus moderne, le plus nouveau

MARCHE D'ALIMENTS STEINBERG...

1250 AVE GREENE (près Western, Westmount)

C'est vous, le client, qui décidez de la disposition et des dimensions des grands marchés d'aliments Steinberg de l'avenir. Le moindre souci de votre commodité trouve des applications longuement mûries, élaborées dans les moindres détails. La hauteur des comptoirs, la largeur des allées, le choix des couleurs... une caisse spéciale... l'aménagement de parcs de stationnement et les multiples autres détails essentiels à la création d'un grand marché d'aliments moderne.

Ne manquez pas d'assister à l'inauguration. Vous y trouverez, nous en sommes sûrs, le plus magnifique, le plus complet marché d'aliments que vous ayez jamais fréquenté.







Le breuvage délicieux à saveur incomparable de tomates rouges et mûries sous le soleil d'été! Emprisonnés dans ce jus, se trouvent les rayons bienfaisants du soleil d'été et les vitamines salutaires A et C. C'est une excellente source alimentaire de ces vitamines qui aideront à vous fortifier contre les rigueurs de l'Hiver et à vous garder en bonne santé. Laissez le Libby's apporter chez vous les avantages du soleil d'été tout l'hiver. Faites-en une provision maintenant et servez du Libby's au moins une fois par jour — au déjeuner, ou comme "apéritif" au lunch ou au souper. Tant que vous n'avez pas goûté au Libby's, vous ne savez pas ce qu'un jus de tomates peut être bon.

11TP-48F



Libby's
JUS DE TOMATES
A Pression Douce

LE DOUBLE DE VOTRE ARGENT VOUS SERA REMBOURSÉ si vous ne trouvez pas que les Produits de Tomates Libby's à Pression Douce — Jus, Catchup, Sauce Chili et Soupe — sont les meilleurs que vous ayez jamais goûtés.

LIBBY, McNEILL & LIBBY OF CANADA, LIMITED • CHATHAM, ONTARIO



Ils Habitent dans Toutes les Rues*

...et ils savent quand ils ont un bon café

Prenez Lucie . . . toujours fraîche et chic — mère de deux enfants — fière de son intérieur — et *quelle* ménagère! Pourquoi achetez-vous toujours du Maxwell House, Lucie?



Parce que le Meilleur Café est le Plus Economique

VOUS AVEZ RAISON, LUCIE. LE MAXWELL HOUSE REPRÉSENTE CE QU'IL Y A DE MEILLEUR COMME CAFÉ PARCE QU'IL CONTIENT DES CAFÉS DE CHOIX DE L'AMÉRIQUE LATINE — LES MEILLEURS QUI SOIENT.

...Je veux, pour mon argent, un café d'une saveur riche

LES EXPERTS MAXWELL HOUSE MARIENT ADROITEMENT CES CAFES PLUS RICHES POUR EN FAIRE UN MÉLANGE EXQUIS DONT LA SAVEUR EST INSURPASSABLE.

...Et mon mari aime le Maxwell House parce qu'il est *Plus Corsé*

LE MARI DE LUCIE TROUVE LE MAXWELL HOUSE PLUS CORSÉ PARCE QUE LA TORRÉFACTION RADIANTE DÉVELOPPE TOUTE LA SAVEUR DU MÉLANGE MAXWELL HOUSE

Le Maxwell House est acheté et savouré par plus de gens que toute autre marque de café au monde . . . quel qu'en soit le prix

3 Empaquetages:

1. BOÎTES HERMETIQUES Moutures: Filtre et Ordinaire
2. SACS DOUBLÉS EN GLASSINE Mouture à Toutes Fins
3. MAXWELL HOUSE *Eclair* Se fait instantanément dans la tasse

CAFÉ MAXWELL HOUSE

"Bon jusqu'à la Dernière Goutte!"

Un Produit de General Foods

MH-28F

Persécution étendue à toutes les églises

Prague, 7, (Reuters) — Le différend entre l'Eglise et l'Etat, qui n'impliquait jusqu'ici que l'Eglise catholique, menace maintenant de se répandre aux églises non-catholiques, mandent des rapports reçus hier, de la Slovaquie.

Ces rapports, émanant de sources fiables, mandent que le régime communiste se prépare à traiter les ministres et les prêtres comme employés civils. Ils seraient payés par l'Etat et obtiendraient le statut de fonctionnaires.

Cette proposition a fait l'objet de discussions entre les catholiques et le comité central d'action communiste à Prague au début de l'année, mais ces pourparlers ont été interrompus.

Des journaux du gouvernement font présentement campagne contre la décision de l'archevêque catholique de Prague, Mgr Joseph Berans, d'excommunier les prêtres qui participent à la politique, y compris le ministre de la santé, l'abbé Joseph Plojhar.

Le chef de l'église évangélique de Slovaquie, le révérend M. Cobrda, a qualifié la proposition gouvernementale de "dangereuse" et a convoqué un concile général pour le 27 octobre en vue de discuter de l'attitude de l'église.

La fin de la semaine de l'armée à Victoriaville

Victoriaville, 7. (D.N.C.) — La population de Victoriaville a été témoin en fin de semaine, d'une intéressante démonstration militaire à l'occasion de la clôture de la semaine de l'armée dans cette ville.

Cet événement débuta par le défilé d'un convoi de véhicules militaires et de pièces d'artillerie. Le maire Arthur Gamache, accompagné des échevins Aurèle Roux, Paul-H. Brunelle et Jos. Béliveau, souhaita la bienvenue au commandant du convoi militaire, le lieut. Hobbs, et ses hommes, en face de l'hôtel de ville; après quoi le défilé se rendit au manège militaire pour donner une exposition de pièces variées de l'équipement de l'armée canadienne. Le président du comité d'organisation, le major F.-E. Alain, a invité M. Wilfrid Labbé, député d'Arthabaska au provincial, et ancien sous-officier dans la milice canadienne, à faire l'ouverture officielle de l'exposition, accompagné du président de la Chambre de commerce des jeunes, M. J. Bourgeois. Après la visite de l'exposition, les invités d'honneur et le public furent témoins d'une intéressante démonstration de tir du canon anti-char, par un groupe d'artilleurs de la 139th Anti-Tank Battery, R.C.A., sous la direction du capt. Arthur Archambault et du sgt Clément Cantin. Sur la fin de l'après-midi, le convoi se transporta au collège du Sacré-Coeur pour donner une démonstration aux 450 élèves pensionnaires de ce collège dont plus de 300 sont membres du corps de cadet. Le groupe de militaires en charge du convoi fut reçu par le directeur, le Rév. Frère Alphonse, accompagné du Frère Hughes, instructeur en chef du corps de cadets. Cette démonstration militaire se termina par une représentation cinématographique de films de guerre de l'armée canadienne, au manège militaire, à laquelle une foule nombreuse assistait.

Dans la marine



M. Guy Germain, fils de M. et Mme Lucien Germain, de Boucherville, vient de terminer ses études navales à l'école de la marine de Victoria, en Colombie - Britannique.

Protecteur d'une communauté

Cité du Vatican, 7. (A.F.P.) — Sa Sainteté le pape Pie XII a nommé le cardinal Clément Micara protecteur des Soeurs de Saint-Joseph, de Bourg.

Nouveau genre de conférence

C'est à pied levé que M. Lee Trenholm, directeur des relations extérieures d'une firme de Toronto, a consenti à remplacer M. Charles Watson comme conférencier au déjeuner hebdomadaire de l'Advertising and Sales Executives Club, hier, en l'hôtel Mont-Royal.

La conférence nouveau genre de M. Trenholm n'a pas manqué d'étonner ses auditeurs. En effet, jusqu'ici, on a l'habitude des questionnaires, de l'assistance au conférencier; cette fois, c'est le conférencier qui a interrogé sur différents sujets concernant les relations extérieures et la publicité en général des grandes industries.

Après avoir répondu aux questions du conférencier, sur un papier, les membres du club des annonciers ont pu vérifier et mesurer leur adresse en écoutant M. Trenholm expliquer et commenter chacune des questions posées.

Les postes lundi

Le jour d'action de grâce, le 11 octobre, sera observé à l'hôtel des postes de Montréal comme suit:

Il n'y aura aucune distribution du courrier à domicile ce jour-là. Le service sera donné aux guichets dans les succursales postales, lesquelles seront ouvertes de 8 heures à midi.

Les salles d'attente de l'hôtel des postes et de la succursale postale Place d'Armes seront ouvertes jusqu'à 6 heures du soir pour la commodité des locataires de cases postales.

La poste aérienne, le service de distribution par exprès, la réception et l'expédition des dépêches fonctionneront comme en un jour ordinaire.

La levée des boîtes aux lettres sera faite comme suit:

Dans le district des affaires: midi, 4 heures et 5 hres 30 de l'après-midi; 7 hres 45 et 9 hres 30 du soir.

Dans les quartiers domiciliaires: 11 hres 30 de l'avant-midi; 4 hres 30 de l'après-midi; 7 hres 30 du soir.

Un "scandale" en Angleterre

Même des ministères seraient impliqués dans une affaire sous enquête.

Londres, 7. — P.C.-Reuters — La Grande-Bretagne tout entière attend aujourd'hui le résultat d'une série d'enquêtes faites par la police qui incrimineraient certains ministères et quelques hommes d'affaires en vue et conduiraient à l'un des pires scandales depuis plusieurs années.

Scotland Yard et les fonctionnaires du gouvernement, visiblement embarrassés, bombardés par toutes sortes de questions, ont néanmoins réussi jusqu'à présent à garder le silence. Les bruits les plus divers qui ont circulé ont laissé le public dans la confusion.

La rumeur veut cependant qu'un rapport préliminaire, préparé par une brigade spéciale de Scotland Yard et transmis au lord-chancelier Jowitt, la plus haute autorité légale du pays, soit étudié par le cabinet.

L'intervention du lord-chancelier, qui a récemment prié Scotland Yard de faire enquête, souligne l'importance de l'affaire.

L'enquête porterait sur de prétendues irrégularités commises par le Board of Trade dans l'octroi de permis, et des marchandises d'une valeur de $6,000,000.

L'enquête s'est surtout poursuivie dans le nord de l'Angleterre. Scotland Yard aurait tenté de déterminer si certaines compagnies n'auraient pas jeté sur le marché domestique des produits qui normalement étaient destinés à l'exportation.

Coup tiré dans une légation hongroise

Washington, 7. (AFP) — Un porte-parole de la légation de Hongrie à Washington a confirmé avoir transmis au secrétariat d'Etat une note au sujet de l'incident suivant: dimanche, 3 octobre, à 8 heures du soir, un individu qui n'a pas encore été identifié, a réussi à pénétrer dans l'immeuble de la légation. Arrivé dans le hall de la légation, il s'est trouvé face à face avec l'épouse d'un des employés de la légation qui était assise dans un fauteuil. Dès qu'il l'eût aperçue l'individu a tiré un coup de feu dans sa direction et a pris la fuite. Le projectile a manqué son but et s'est logé dans l'embrasure d'une fenêtre. L'épouse de l'employé hongrois en a été quitte pour la peur.

Le porte-parole de la légation hongroise a souligné que si des attaques à main armée étaient fréquentes, ces derniers temps, à Washington, c'était pourtant la première qui avait eu lieu dans un immeuble diplomatique.

La police américaine procède à une enquête qui jusqu'à présent n'a abouti à aucun résultat.

Décès de M. E. Barrette

Récemment ont eu lieu, en l'église St-Jean-Berchamns, les funérailles de M. Eugène Barrette, époux de Diana Brouillon dit Lapierre. Précédé d'un landau de fleurs et d'une délégation de la Ligue du Sacré-Coeur, le convoi funèbre se rendit à l'église où la levée du corps fut faite par M. le curé W. Caumartin. Le service fut chanté par M. l'abbé Léo Lefebvre, assisté des abbés Paul Bernier et Gustave Dumontet. Dans le sanctuaire on remarquait le R. P. Bernard Delisle, S.J.



M. E. Barrette

Le deuil était conduit par ses frères, MM. Arsène et Alphonse Barrette; ses oncles MM. Ovila Brillon et Alfred Cabana; ses beaux-frères, MM. Aimé, Léon, Ernest Lapierre, Aimé Constantineau, Guy Giroux, Philimore Picoté, Arisitde Bouchard; ses neveux, Robert, Léopold Lapierre, Blaise et Vincent Barrette, Bernard Barrette, Raymond Constantineau, Jacques Giroux, Gérard Bouchard; ses cousins, MM. Viateur Thérien, Alphonse et Alfred Robert, Victor, Yvon, Pierre, Serge, Arthur et J. Edouard Robert, Arthur Labelle, A. Caron, L. Noël, Ernest, Roméo, Léopold, Armand et Charles Cabana.

Dans le cortège on remarquait: MM. René et Edgar Masse, J.-P. Lanctôt, Médéric Jiraudias, W. H. Prestone, L. Lefèvre, E. Turgeon, Armand et Marcel Bastien, Alfred Myall, L.-P. Masse, Arthur Roch, Jimmy Reid, Roger Bastien, Maurice Bastien, Denis Miron, Geo. Dubreuil, Roméo Huard et autres.

Divisions chinoises

—La Chine tout entière est divisée en vingt-huit provinces.

MOBILIERS DE SALLE À MANGER
"ANDREW MALCOLM" CHEZ EATON

HEURES D'AFFAIRES DU LUNDI AU VENDREDI : 9 h. 30 à 5 h. 30. FERME A 1 HEURE LE SAMEDI ET TOUTE LA JOURNEE LUNDI, JOUR D'ACTIONS DE GRACES



20% à 30% DE RABAIS ! UNE REELLE AUBAINE !

Venez voir les styles élégants et la construction de haute qualité de ces mobiliers ! Vous économiserez de 160.00 à 400.00 !

9 SEULEMENT
Rég. 595.00! Mobilier de 9 pièces en noyer combiné. Buffet, vaisselier, table extensible, 1 fauteuil et 5 chaises drote. (Tel qu'illustré).
Spécial vendredi, les 9 pièces
395.00
Aussi 6 mobiliers de même modèle en prima vera. Rég. 695.00 pour **495.00**

4 SEULEMENT
Rég. 795.00! Une économie de 160.00! Le charmant style 18e siècle en noyer combiné. Buffet, vaisselier, table extensible et 6 chaises.
Spécial vendredi, les 9 pièces
635.00

6 SEULEMENT
Rég. 1195.00! Une économie de 400.00! Un autre mobilier style 18e siècle en riche noyer combiné. Buffet, vaisselier, table et 6 chaises.
Spécial vendredi, les 9 pièces
795.00

6 SEULEMENT
Rég. 924.00! Une économie de 200.00! 10 pièces en noyer combiné de style 18e siècle. Buffet, vaisselier, table extensible, serveuse et 6 chaises.
Spécial vendredi, les 10 pièces
724.00

Conditions du Plan Budgétaire, si désiré

Meubles, au cinquième

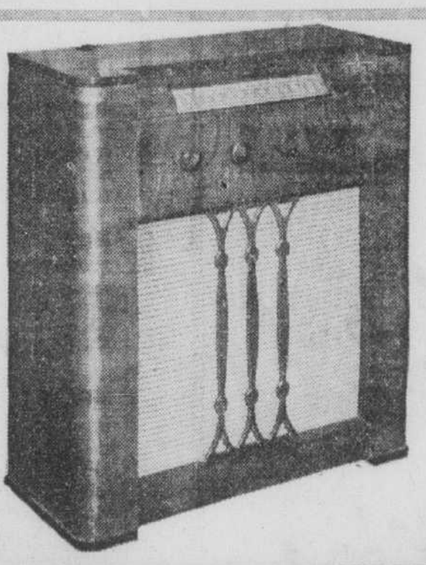


Les biscuits d'avoine SCOTCH OATCAKES de MARVEN complètent délicieusement n'importe quel repas, constituent toujours une collation nourrissante et savoureuse. On vous en demandera souvent!

En boîtes de 5 et de 10 biscuits

DEMANDEZ TOUJOURS **Marven's**

EXIGEZ TOUJOURS QUE VOS BISCUITS PRÉFÉRÉS PORTENT CETTE MARQUE



LE VIKING EATON

Imaginez! Un appareil de radio modèle console pour seulement **89.75**

Un radio de belle apparence et aux mêmes caractéristiques que vous trouveriez dans un modèle beaucoup plus dispendieux!

- 5 lampes avec haut-parleur de 10".
- Contrôle de tonalité individuel.
- Raccordement pour tourne-disques sur le panneau devant avec commutateur.
- Grand cadran.
- Tonalité et volume de vaste étendue.
- Elégant cabinet fini noyer, poli à la main.

CONDITIONS DU PLAN BUDGETAIRE, SI DESIRE

Appareils de radio, au cinquième

AU MAGASIN DU SOUS-SOL EATON

Pas de commandes P.S.L., par poste ou téléphone

Pas de livraison, sauf pour les articles volumineux

CHAUSSURES POUR HOMMES

Empeignes en cuir kip souple, solides semelles de cuir à trépointes, le quart doublé. Brogues, noirs, modèle Balmoral ou oxfords à courroie capucin avec boucle ou semi-brogues noirs au choix. Pointures 6 à 11.



Spécial vendredi **4.95**

COSTUMES POUR JEUNES FILLES

Jolis modèles de costumes en tweed ou quadrillé écossais tout laine que l'on trouve ordinairement dans des modèles beaucoup plus chers. La jaquette est ajustée, avec col tailleur et deux poches. La jupe est à plis amples devant et dos, fermeture éclair sur le côté. Tailles 12, 14 et 16 dans le lot.

Spécial vendredi **6.49**

SOLDE DE FABRICANT! VALISES

Imparfaites, en cuirette genre tweed au papier genre tweed. De construction solide avec serrure au centre et deux boulons pression. Spécial vendredi

24" papier noir huilé ou papier fauve huilé	5.89
22" papier noir huilé ou papier fauve huilé	5.49
20" papier noir huilé ou papier fauve huilé	5.19
18" papier noir huilé ou papier fauve huilé	4.59
16" papier noir huilé ou papier fauve huilé	4.29

En cuirette genre tweed

18"	4.79	16"	4.29
24"	7.69	20"	5.69

BAS GOLF POUR GARÇONS

600 paires seulement! "Imparfaits", à rabais pour solde rapide! En laine et coton, jambe en tricot côtelé avec rabats de fantaisie. Brun ou gris. Pointures 7 à 10 dans le groupe. Spécial vendredi **.49**

SOLDE! COMBINAISONS

Pour garçons. Un seul jour de vente! Solde de fabricant de combinaisons "imparfaites" mais les légers défauts ne devraient pas en affecter la durée. Tailles 24 à 34. Spécial vendredi, **1.79**

CHAUSSETTES DE FANTAISIE

"Imparfaites". Pour hommes. En laine et coton ou coton et laine. Vaste assortiment de couleurs combinées. Pointures 10½ à 12 dans le lot. Spécial vendredi, la paire, .59, deux paires pour **1.10**

PANTOUFLES POUR FILLETTES

Et enfants. De belle apparence, confortables et à bas prix! Empeignes en souple cuir fini suède, richement garnies de fourrure de lapin teint. Semelles en cuir coussinées ainsi que les talons. Doublées en coton. Bleu ou rouge. Pointures pour fillettes, 11 à 2; pour enfants, 6 à 10 dans le lot.

Spécial vendredi **.98**

LAMPES DE PUPITRE

Lampes fluorescentes à base en solide métal brun coulé ainsi que la tige et les bouts. Environ 9" x 15" x 18½". Spécial vendredi, moins l'ampoule. **7.50**

PANTALONS POUR GARÇONS

Genre "Breeches". En frise de laine et coton, à trois poches, fermeture à boutons et genoux doublés. Marine seulement. Tailles 24 à 34. Spécial vendredi, **1.98**

THE T. EATON CO LIMITED OF MONTREAL



NOUVELLE DÉCOUVERTE à L'ACTION SUPER-PÉNÉTRANTE POUR LE LAVAGE

Lave tout
PLUS NET, PLUS VITE, PLUS FACILEMENT
qu'aucun savon sur terre!

L'*Action Super-Pénétrante* de FAB est un nouveau principe scientifique de nettoyage. Cela signifie qu'en lavant avec FAB, la solution d'eau et de FAB pénètre instantanément dans les tissus, les imbibe plus complètement . . . Grâce à son *Action Super-Pénétrante*, FAB *entre* dans les tissus; il en fait *sortir* la saleté!

Cela signifie un lavage plus rapide, plus net, plus facile, des salopettes les plus encrassées, des serviettes, des vêtements de jeu et de travail. Une activité nettoyante "ultra-puissante" pour le linge "ultra-sale"! L'*Action Super-Pénétrante* de FAB vous évite les résidus savonneux! Elle vous assure des chemises, des serviettes et des draps plus *blancs!*

Ne manquez pas de profiter des résultats *FABuleux* de FAB qui suffit, *seul*, à *tout* laver. Présentement en vente chez votre détaillant.

Cette nouvelle préparation scientifique de Colgate-Palmolive-Peet est une épargne de temps FABuleuse pour le lavage des salopettes les plus sales, des chemises de travail, des vêtements d'enfants, des serviettes, des chemises et de tout ce qui est très sale!







QU'EST-CE QUE L'ACTION SUPER-PÉNÉTRANTE ?



Voici comment vous en rendre compte facilement. Prenez une longueur de fil de coton et faites-en une boule. Déposez la boule dans un verre d'eau. Elle flottera, ne se mouillera pas complètement avant un certain temps.

Déposez une autre petite boule de fil dans un verre où vous aurez ajouté du FAB. La boule ira au fond, sera pénétrée sur-le-champ. Cette simple expérience illustre comment FAB rend l'eau plus pénétrante . . . comment il s'*imprègne instantanément* dans les tissus lavables plus rapidement et plus complètement . . . comment il *dispose* de la saleté! C'est l'*Action Super-Pénétrante FABuleuse* de FAB . . . ce qu'aucun savon sur terre ne possède!

FAB LAVE LE LINGE LE PLUS SOUILLÉ PLUS EFFICACEMENT QU'AUCUN SAVON

Grâce à son *Action Super-Pénétrante*, FAB s'imprègne instantanément dans les tissus; *dégage* la saleté. Il lave les salopettes les plus encrassées *plus rapidement* que le savon! Il fait disparaître, par enchantement, la saleté tenace, comme sur les collets de chemises! FAB ne laisse pas de dépôts savonneux pour jaunir ou ternir le linge blanc . . . Tout est *plus blanc*, plus propre après un lavage avec FAB!

FAB FAIT BRILLER LES COULEURS ASSOMBRIES PAR LE SAVON

Après un bon lavage au FAB les tissus lavables assombris par le savon semblent *FABuleusement* propres, neufs. Car si vous lavez avec du savon, les dépôts savonneux rendent le linge terne et gris . . . FAB grâce à son *Action Super-Pénétrante* fait disparaître les dépôts savonneux . . . ne laisse pas de résidu ni de cerne même dans l'eau la plus dure.

FAB EST PLUS ÉCONOMIQUE DANS L'EAU DURE

Des expériences de laboratoire prouvent que, tasse pour tasse, dans l'eau dure, FAB lave deux fois plus de linge que le savon. Un autre miracle *FABuleux*. Oui . . . grâce à son *Action Super-Pénétrante* FAB est deux fois plus économique que le savon, dans l'eau dure. Vous remarquerez que dans FAB tout agit . . . Rien ne se perd en résidu.

Fabuleux Au Blanchissage

Fab est la marque déposée par la Compagnie Colgate-Palmolive-Peet Limitée pour un détergent domestique.

VENDREDI JOUR D'AUBAINES CHEZ EATON

FAITES VOS ACHATS POUR LA LONGUE FIN DE SEMAINE

Le magasin sera fermé lundi, Jour d'Action de Grâces

HEURES D'AFFAIRES DU LUNDI AU VENDREDI : 9 H. 30 A 5 H. 30 — LE MAGASIN FERME A 1 HEURE LE SAMEDI

GRAND SPÉCIAL D'AUTOMNE



COMPLETS À DEUX PANTALONS

Spécial mardi

49.50

Pour la première fois depuis des années, des complets à deux pantalons et à un prix d'économie !

Complets d'automne en worsted tout laine de coupe soignée. Modèles à devant croisé ou droit, pour hommes et jeunes gens, dans de sobres teintes de bleu ou brun.

Ne manquez pas de venir vendredi profiter de cette aubaine. Tailles 35 à 44, pour hommes de tailles petite, ordinaire, forte ou très grande.

Vêtements pour hommes, au deuxième

GRAND SPÉCIAL !

SOUS-VÊTEMENTS POUR HOMMES

COMBINAISONS "PENMANS 200"

En mérinos de coton et laine, pesanteur d'hiver. Toutes à manches et jambes longues. Tailles 36 à 42. **Spécial vendredi** **3.45**

SOUS-VÊTEMENTS "SPRINGSTEAD"

Pour hommes. Une autre marque en demande, en tricot de coton et laine. Combinaisons à manches courtes et jambes longues. Camisole à manches courtes, genre pullover, caleçon à jambes longues et élastique à la ceinture.

Combinaisons, tailles 36 à 44, Spécial vendredi, **4.29**

Camisoles, tailles 36 à 44. Spécial vendredi, **1.79**

Caleçons, tailles 34 à 42. Spécial vendredi, **2.79**



SOUS-VÊTEMENTS DE LAINE ANGLAISE

En laine Botany, de pesanteur moyenne. Choix de deux modèles: Camisole genre pullover à manches courtes ou camisole ordinaire à trois boutons devant et manches courtes. Caleçons droits avec élastique à la ceinture et fermeture à trois boutons. Camisoles, tailles 36 à 44. Caleçons, 34 à 44. **Spécial vendredi, chacun** **4.95**

COMBINAISONS TOUT LAINE

Reg. 7.95 ! Ces combinaisons en cachemire de laine de belle qualité sont exactement ce qu'il faut aux hommes qui apprécient le confort. De fabrication anglaise, avec manches courtes et jambes longues. A un prix spécial d'économie pour cette grande vente. Tailles 36 à 42. **Spécial vendredi, chacune** **6.95**

Articles pour hommes, au rez-de-chaussée



HURLBUT "SENIORS"

DU CONFORT POUR LA MARCHE

Tous à trépointe Goodyear !

Pour dames et adolescentes! En cuir de haute qualité, pratiques pour le sport et pour personnes passant des heures sur pied. 2 modèles illustrés.

9.00

a. Empeigne unie ou militaire en veau brun. Semelles et talons en cuir solide. Pointures 4½ à 10, largeurs AAA à C.

b. Oxford à empeigne perforée en veau noir ou brun. Semelles en cuir et talons de caoutchouc. Pointures 4½ à 10, largeurs AAA à C en noir. Pointures 4½ à 10, largeurs AAA à E en brun.

Aussi des souliers réglementaires Hurlbut en cuir Elk (marque de commerce) blanc avec semelles et talons blancs.

Chaussures pour dames, au deuxième

Spécial par tout le Canada !



PANTALONS

en tweed de laine

Spécial vendredi **3.99**

Pour garçons ! Un achat spécial nous permet de vous offrir ces pantalons en tweed de laine de bonne qualité à prix modique! Tous avec plis et bords relevés. Texture unie ou de fantaisie dans les tons de gris, faon, brun ou bleu. Grandeurs 26 à 36.

Commandes téléphoniques acceptées — PL. 9211

Clients de l'extérieur veuillez écrire au Service d'Achats Eaton.

Vêtements pour garçons, au deuxième

CHEMISES BLANCHES

à moitié prix !

Pour garçons! Chemises sport en coton sanforisé avec col transformable, manches longues et poche. Achetez-en au moins 2 à ce bas prix! Encolures 8 à 10 et 12 à 14. Rég. 2.25. **Spécial vendredi** **1.12**

Articles pour garçons, au rez-de-chaussée



MAINTENANT, J'AI QUATRE ANS . . .

Ne vous fiez pas à votre mémoire pour conserver à jamais ce sourire de bébé . . . laissez à l'oeil fidèle de la caméra et à l'expérience de notre artiste le soin de capter pour toujours le fin minois de votre bambin à l'occasion des événements importants que sont les tout premiers anniversaires ! Prenez rendez-vous, au Studio de la Photographie, au neuvième la prochaine fois que vous magasinerez.

P.S. Veuillez communiquer avec nous à bonne heure pour les portraits de la Noël.

Il n'est pas de cadeau qui résiste davantage à l'épreuve du temps . . .

STUDIO DE LA PHOTOGRAPHIE, AU NEUVIEME PL. 9211, LOCAL 254

VOYEZ CETTE PRESENTATION SPECIALE AU QUATRIEME *(CENTRE)*

"L'HONNEUR AU DRAPEAU"

Une cérémonie historique en miniature; une magnifique manifestation animée telle que présentée à l'Exposition des Industries Britanniques et à l'Exposition Nationale Canadienne.

Entrée libre



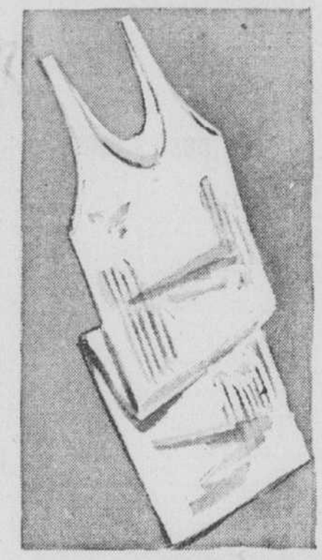
BEAUX GANTS POUR DAMES

A rabais de notre stock régulier! Longueur 3 boutons. Ces gants habillés en souple "serrakid" (peau de mouton) vous sont offerts à temps pour réhausser vos toilettes d'automne. Modèle droit, quelques-uns à coutures à la main. Noirs seulement. Pointures 6¼ à 7½. **Spécial vendredi** **1.69**

Gants pour dames, au rez-de-chaussée

THE T. EATON Co LIMITED
OF MONTREAL

CAMISOLES EN LAINE ANGLAISE

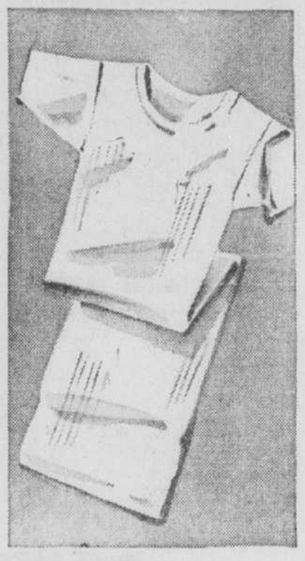


Elles sont douces, confortables et légères pour les froids d'hiver ! Tricotées dans des ateliers anglais avec côtes fines 2/2. La mère et la fille voudront s'en procurer en quantité. Nous illustrons deux modèles de ces camisoles tout laine si en demande :

a) **(à gauche) Camisole à encolure ronde, de qualité durable,** **1.39**

b) **(à droite) Cette camisole à manches courtes protège les épaules,** **1.69**

Blanc seulement. Tailles petites, moyennes et grandes.

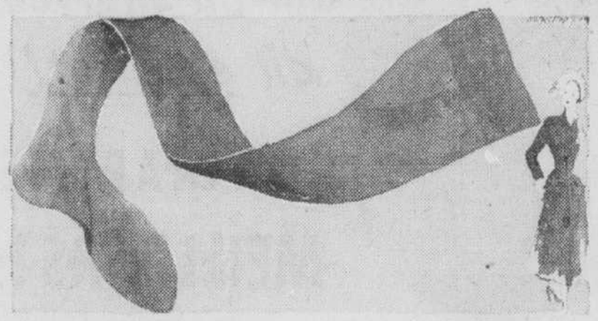


Commandes téléphoniques acceptées — PL. 9211.

Clientes de l'extérieur veuillez écrire au Service d'Achats Eaton.

Lingerie, au troisième

BAS! "IMPARFAITS" ENTIEREMENT DIMINUES



CACHEMIRE TOUT LAINE

De confection anglaise. Chauds et confortables. Voici une excellente occasion de vous procurer des bas pour l'hiver à un prix d'économie: Les défauts sont légers et ne devraient pas en affecter la durée, ni l'apparence. Teintes de beige pâle. Pointures 8½ à 10½. **La paire** **1.29**

Bas pour dames, au rez-de-chaussée

GRAND SOLDE DE FABRICANT!

COSTUMES DE NEIGE

Tous au même bas prix !

Spécial vendredi

7.98

Pour garçonnets et fillettes ! Choix de tweed, velours et autres tissus; quelques-uns avec chapeau. Teintes variées; tailles 3 à 6.

Costumes 1 ou 2 pièces en melton, gabardine ou tissu couverture. Tailles 4 à 6. Quelques-uns uniques dans leur genre.

Aucune commande postale ou téléphonique s.v.p.

Vêtements pour enfants, au troisième



VÊTEMENTS POUR FILLETTES

ROBES "PETITEEN" — En quadrillé de coton tissé "Dan River" américain . . . en 2 modèles gais de teintes vives d'automne. Tailles 10 à 14A. Rég. 11.95. **Spécial vendredi** **5.95**

MANTEAUX D'AUTOMNE — Solde du fabricant des manteaux renommés "Bonnie Brae"! Modèle tailleur et quelques-uns droits en lainage avec entredoublure et doublure de rayonne unie ou brossée. Brun cacao seulement. Tailles 7 à 14. **Spécial vendredi** **9.95**

Commandes téléphoniques acceptées — PL. 9211

Clients de l'extérieur veuillez écrire au Service d'Achats Eaton.

Vêtements pour fillettes, au troisième

Achetez de confiance chez **EATON**

Tout achat, quel qu'en soit le montant, bénéficie de la garantie:

"ARGENT REMIS SI LA MARCHANDISE NE SATISFAIT PAS"

64e ANNEE — No 300
MONTREAL, JEUDI 7 OCTOBRE 1948

2e SECTION

LA PRESSE

LE PLUS GRAND QUOTIDIEN FRANÇAIS D'AMERIQUE

PAGE 13

Parlons le français partout et parlons-le bien toujours

Au JOUR le JOUR

Les brigadiers de sécurité,

Ils vont bientôt reprendre leur besogne aux intersections.

Afin de protéger leurs jeunes camarades qui vont à l'école contre les dangers de la rue.

On sait tout le travail admirable fait par ces équipes de jeunes qui s'occupent de faire traverser les jeunes écoliers aux endroits où la circulation est plus dense, où les automobiles et les camions sont plus nombreux et où il faut plus de prudence.

Grâce à ces vaillants petits hommes, que d'accidents ont été évités dans le passé et combien le seront dans l'avenir! Ces brigades de sécurité sont d'admirables écoles de formation et tous les parents devraient y faire entrer leurs enfants. Certes, ils n'en sortiront pas des agents de la circulation accomplis, mais ils auront acquis des connaissances qui leur seront précieuses dans la vie, ne serait-ce, par exemple, que celle de savoir prendre des décisions rapides lorsque les circonstances l'exigent.

C'est aujourd'hui la journée des Carabins. Reprenant une tradition rompue en 1937, les étudiants de l'Université de Montréal célèbrent la reprise de leurs activités. Débutant par une messe en plein air, la fête se termine au Square Viger où des procès pour rire sont intentés à des étudiants récalcitrants. Ces jeunes débordants d'enthousiasme et d'espièglerie que nous avons vus défiler joyeusement dans nos rues, ce sont les hommes, les chefs de demain. Félicitons-les du bel esprit de corps et de l'excellente camaraderie dont ils ont fait preuve. Toute la ville participe aujourd'hui à leur joie et à leurs célébrations. Vive la jeunesse étudiante!

Pour le dévouement inlassable dont il a fait preuve pendant la campagne de souscription en faveur de l'Université d'Ottawa, le très hon. juge Thibaudeau Rinfret, juge en chef du Canada, vient d'être nommé par le Saint-Siège grand-croix de l'ordre de Saint-Grégoire-le-Grand. C'est la première fois qu'un honneur aussi élevé dans cet ordre pontifical est décerné à un Canadien. Cette récompense bien méritée accordée par le Saint-Siège à un de nos compatriotes les plus distingués rejaillit sur tous les Canadiens. Nous prions le nouvau grand-croix de Saint-Grégoire-le-Grand d'agréer nos plus sincères félicitations que nous transmettons aussi aux autres décorés: Me Alan-C. Fleming et M. A.-J. Major, d'Ottawa, créés commandeurs; MM. Luis-J. Bills, Albert Dumont et Paul Bonhomme, créés chevaliers, et Soeur Paul-Emile, des Soeurs Grises de la Croix, qui reçoit la médaille papale "Bene Merenti".

Un double anniversaire à l'université McGill

Quatre distingués personnages, dont lady Alexander de Tunis et l'hon. Maurice Duplessis, reçoivent des doctorats honorifiques de cette institution.

La journée du fondateur de l'Université McGill a pris une signification particulière, hier, car en plus de marquer le 204e anniversaire du fondateur de l'institution, l'hon. James McGill, les étudiants et le personnel enseignant ont célébré le centenaire de la faculté de droit.

C'est par un déjeuner spécial, hier midi, pour les invités d'honneur de la journée, qu'a débuté le programme des manifestations. Les hôtes de la journée étaient, outre S. Exc. le gouverneur général, lord Alexander, visiteur de l'université, lady Alexander, le premier ministre de la province de Québec, l'hon. Maurice Duplessis; le professeur A. H. S. Gillson, président de l'Université du Manitoba, et le Dr Sidney Smith, président de l'université. Ces quatre derniers ont été les récipiendaires de doctorats honorifiques de l'université.

A trois heures précises, le gouverneur général, en compagnie des dignitaires, a passé en revue une garde d'honneur, devant le monument James McGill, situé en face du pavillon des arts, près de l'édifice central. La garde se composait de membres des Grenadier Guards, régiment successeur du 1er bataillon, milice de Montréal, dont le fondateur de McGill avait été le commandant. C'est à cet endroit même que l'hon. James McGill a été inhumé. Après l'inspection de la garde, des sentinelles ont été postées auprès de la tombe.

On s'est ensuite rendu au gymnase sir Arthur Currie, avenue des Pins, près Bleury, où l'hon. juge en chef O. S. Tyndale, chancelier de l'université, a conféré les doctorats. M. F. Cyril James, principal et vice-chancelier, a présenté lady Alexander et M. Duplessis avant la présentation de leur doctorat, alors que M. D. L. Thomson, doyen de la faculté des études gradués et des recherches, a présenté le professeur Gillson, et le professeur C. S. Le Maurier, doyen de la faculté de droit, le Dr Smith.

Deux cent quatre-vingt-onze gradués ont reçu leur diplôme, au cours de la manifestation qui s'est déroulée avec une célérité exemplaire peu commune en de telles occasions.

Me Sidney Smith

Le président de l'université de Toronto, Me Sidney Smith, qui venait de recevoir son doctorat honorifique en droit, fut l'orateur de l'après-midi, ou celui qu'on appelle dans les universités d'expression anglaise, le "convocation speaker". Avocat lui-même, Me Smith a profité du fait que l'on célébrait le centenaire de la faculté de droit pour parler de "L'éducation juridique et les universités". Il a traité le sujet par rapprochement et il a d'abord mis en évidence le droit comme instrument de progrès et de réforme.

"Nous devons étudier l'histoire de la loi de façon à comprendre mieux la structure de notre société actuelle", dit-il. "Mais nous ne devons nous en tenir là. La loi doit être progressive et créatrice. Si elle ne l'est pas, nous aurions alors comme conséquence le durcissement et la cristallisation des théories politiques, sociales et économiques. Si l'ultra-conservateur pouvait mettre notre politique dans une camisole de force, nous aurions la révolution plutôt que l'évolution. La loi, pour être juste, doit donner de l'expression à tout changement bien mûri dans la compréhension des fins de la société et procurer les moyens constitutionnels conséquents. Bien que la loi doive garder le pas avec les nouvelles mesures dans le corps politique, elle ne doit pas cependant les dépasser. La confusion, et même le chaos, pourraient bien résulter de l'incorporation d'une fantaisie passagère. La loi doit être stable bien qu'elle ne puisse être statique".

La tâche d'un étudiant en droit

Me Smith l'a définie avec la façon claire et précise bien que succincte de l'homme de loi. "Le droit, dit-il, comme la science et l'art de régler les relations humaines, comprend un appel particulier qui ne le cède qu'au sacerdoce. Celui qui veut réellement pratiquer cette science et exercer cet art bien entendu, doit se poser cette question: "Qu'est-ce que le droit?" S'il ne peut pas répondre à cette question, il est de peu d'utilité à son client ou à sa profession. Il doit aussi être qualifié pour faire la juste part des réclamations contradictoires des parties en cause et pour conserver un souci constant des intérêts de la société. En d'autres mots, il doit être outillé pour répondre avec sagesse à cette question: "Que devrait-être la loi?" En dernière analyse, il doit relier les faits et la question à leurs valeurs ultimes. Les valeurs ultimes n'apparaissent pas dans un éclair de révélation, sinon au poète ou au prophète. On les appréhende par

A SUIVRE SUR LA PAGE 16

M. Farley a conféré avec le gén. Franco

Madrid, 7 (P.A.) — James A. Farley, ex-maître général des postes aux Etats-Unis, a conféré avec le général Franco et lui a dit qu'il espérait que les Etats-Unis renoueraient leurs relations avec l'Espagne afin que les deux pays opposent un front uni à la Russie.

Après un long entretien avec Franco, M. Farley déclara aux journalistes que l'Espagne, répudiée par les Nations unies, doit collaborer avec les pays de l'Europe occidentale.

Le sénateur Chan Gurney (du Dakota-Sud), président du comité sénatorial des armées américaines, a fait des déclarations analogues, mardi, après avoir rencontré Franco.

(A Londres, un porte-parole britannique a dit que la Grande-Bretagne persiste à reléter Franco; il doute que l'une ou l'autre des trois grandes puissances occidentales cherchera à rescinder la résolution des Nations unies qui a condamné le gouvernement Franco en 1946. Presque tous les membres des Nations unies ont rappelé de Madrid leurs ambassadeurs et leurs ministres.

(Un porte-parole du Foreign Office a nié les nouvelles parues aux Etats-Unis, à l'effet que le secrétaire d'Etat Marshall ait proposé à la Grande-Bretagne de rescinder la résolution de 1946).

Secours demandés pour la jeunesse allemande

Lake Success, 7 (A.F.P.) — Le fonds de secours à l'enfance à l'ONU a reçu une demande du gouvernement militaire soviétique en Allemagne pour l'envoi de secours à la jeunesse allemande en zone russe. L'administration du fonds, en donnant cette nouvelle hier, rappelle qu'une somme de $1,000,000 a été allouée par le fonds pour l'aide à l'enfance allemande, à la suite d'une demande des autorités militaires des zones française, britannique et américaine.

La commission d'enquête envoyée par le fonds de secours se trouve actuellement en Allemagne où elle étudie, avec les autorités militaires des différentes zones et les spécialistes allemands, les besoins de la jeunesse allemande.

Loi électorale approuvée

Berlin, 7. (A.F.P.) — Les commandants britannique, français et américain à Berlin ont approuvé la loi électorale qui leur a été soumise par le conseil municipal, en vue des élections municipales de Berlin prévues pour le 14 novembre prochain.

"Les élections municipales dans tout Berlin dépendent maintenant de l'autorisation des autorités soviétiques", déclarent les autorités britanniques.

Mort de M. Wachter à Paris

Paris, 7. (A.F.P.) — M. Watcher, directeur de la banque hollando-scandinave à La Haye, est mort hier soir, à la suite d'un malaise subit qui l'a pris dans l'hôtel parisien où il était descendu.

Les représentants du Roi et du peuple se dérident



Cette photographie caractéristique de naturel et de bon aloi a été prise au gymnase sir Arthur Currie, de l'université McGill, hier après-midi, quelques instants avant la manifestation au cours de laquelle lady Alexander et le premier ministre de la province de Québec, l'hon. Maurice Duplessis, ont été créés docteurs en droit "honoris causa" de McGill. De gauche à droite, M. DUPLESSIS, lord ALEXANDER, gouverneur général du Canada, et lady ALEXANDER. — (cliché LA PRESSE).

La démission du cabinet nippon

Tokyo, 7. (B.U.P.)—Le cinquième cabinet japonais d'après-guerre, dirigé par le premier ministre Hitoshi Ashida, a démissionné aujourd'hui parce que de hauts fonctionnaires du gouvernement sont compromis dans une affaire de concussion.

Le ministre Takeo Kurusu et l'ancien premier ministre suppléant Suchiro Nishio sont actuellement détenus.

Ashida et ses ministres ont résigné leurs fonctions après que le premier ministre eut conféré avec le commandant suprême des troupes d'occupation, le général Douglas MacArthur. Celui-ci aurait conclu qu'il s'agissait d'une affaire purement japonaise.

Les fonctionnaires précités sont accusés d'avoir accepté des pots-de-vin des plus gros producteurs d'engrais chimique du Japon. Le cabinet se vit dans l'obligation de démissionner lorsque le parti social-démocrate décida de renoncer à Ashida et à son cabinet.

Ashida était premier ministre depuis le 21 février 1948.

Des crédits à 11 nations

Importants prêts de l'ECA à la Grande-Bretagne et à la France.

Washington, 7. (A.F.P.) — L'Organisation européenne de coopération économique s'apprête à accorder des prêts à onze nations dont le total est évalué à environ $815 millions. M. Wayne Taylor, adjoint de M. Paul Hoffman, directeur de l'ECA, a déclaré à la presse en effet qu'il ne reste plus qu'à envoyer des lettres officielles d'avis aux différents pays pour rendre les prêts définitifs; ceux-ci sont destinés, de façon générale, à permettre l'achat de machines à ces pays et à couvrir les opérations de l'ECA qui se terminent le 31 décembre.

La plus grande partie des crédits alloués est destinée à la Grande-Bretagne, avec une somme de $300 millions, tandis que la France vient en second avec $170 millions.

Les autres crédits se répartissent comme suit (exprimés en millions de dollars): Hollande, 80 millions; Irlande et Italie, 50 chacune; Norvège, 35; Turquie, 30; Danemark, 25; Suède, 10; Indes néerlandaises, 15; Belgique et Luxembourg ensemble, 50.

Le taux d'intérêt pour ces prêts serait de 2 et demi p. 100, le remboursement devant être effectué sur une période de 35 ans, aucun versement ne devant être effectué avant 1952.

M. Taylor a fait remarquer que l'Islande avait reçu déjà des crédits se montant à $2,300,000, ce qui porte le total des crédits alloués cette année par les Etats-Unis à $817,300,000.

D'après M. Taylor enfin, aucune ouverture de crédit, au titre de prêt, ne sera accordée à la Grèce, à l'Autriche, à l'Allemagne occidentale et à Trieste.

Le pays ne manquera pas de combustible

La plupart des provinces disposent de stocks plus considérables que l'an dernier. — Situation privilégiée du Québec. — Augmentation des prix.

(P.C.) — La quantité de combustible en disponibilité sera plus considérable l'hiver prochain mais il faudra payer davantage pour s'en procurer.

Les familles pourront également se procurer l'huile à chauffage dont elles auront besoin à condition de s'en tenir au distributeur de l'an dernier.

Partout à travers le dominion les prix du combustible se sont accrus mais il n'y a pas lieu de prévoir une pénurie quelconque cette année.

Un relevé de la Presse Canadienne laisse cependant prévoir une rareté de charbon dans l'ouest canadien. Dans l'est la situation s'est améliorée.

La production de charbon canadien au cours des premiers huit mois de 1919 a dépassé de plus de 2,000,000 de tonnes celle de la période correspondante de 1947 tandis que les importations ont excédé celles de l'an dernier par 1,500,000 tonnes.

Plusieurs distributeurs se plaignent de la rentrée tardive des commandes. Les ménagères ne semblent pas s'empresser à acheter leur charbon en été. Beaucoup de familles retardent le plus possible leurs achats de charbon parce que les factures de l'an dernier ne sont pas payées en entier.

Les problèmes surgis dans l'ouest canadien résultent d'une pénurie de wagons de chemins de fer et de la grève des charbonnages de l'Alberta.

Prix accrus du charbon

La hausse générale des prix est attribuée aux frais accrus de l'exploitation et du transport. La hausse des tarifs ferroviaires a ajouté 25 cents de plus au prix de chaque tonne de charbon. De façon générale le charbon se vendra entre $1.50 et $3 la tonne de plus que l'an dernier.

Les distributeurs de la Colombie britannique prévoient une pénurie d'huile à chauffage vers le milieu de l'hiver.

En Alberta, la population est lente à faire ses achats de combustible. Le charbon et l'huile ne sont pas abondants. Les gens peuvent toujours recourir au bois ou au gaz naturel, advenant la nécessité de le faire.

La Saskatchewan possède abondamment de lignite, mais le charbon albertain y est plutôt rare. Les distributeurs du Manitoba disposent de stocks considérables mais les stocks s'épuiseraient vite si les commandes affluaient en même temps.

Il y a du gaz naturel et de l'huile en disponibilité mais le prix du bois de chauffage est trop élevé pour la plupart des familles.

L'Ontario dispose de quantités plus considérables d'huile et de charbon, probablement parce que les Etats-Unis en exportent moins en Europe.

Pas de pénurie dans le Québec

Il n'y a pas lieu de prévoir une disette de combustible dans le Québec. Les distributeurs de Montréal disent que le danger d'une pénurie a été très exagéré. A Québec même un nombre considérable de familles ont déjà fait leurs approvisionnements de charbon.

Le prix du charbon anglais est de $4 la tonne de plus que l'an dernier au Nouveau-Brunswick. Les stocks d'huile restent bas. Il y a toutefois abondance de bois de chauffage, tant au Nouveau-Brunswick qu'en Nouvelle-Ecosse.

A Ottawa les distributeurs pourront remplir facilement les commandes de charbon.

A Toronto le coke est assez rare. Dans la région de Windsor maintes familles ont cessé d'employer du coke et ont eu recours à l'anthracite, de sorte que des pénuries occasionnelles se font sentir. A North Bay le charbon mou de meilleure qualité est plutôt rare.

A London il y a du charbon et du coke en abondance et rares sont les familles qui cessent de chauffer à l'huile parce que ce combustible est rare.

Résultats de la lutte contre la tuberculose

Paris, 7. (AFP)—Le docteur Raymond Picard, président de l'amicale de l'oeuvre antituberculeuse, a souligné hier, devant la presse les résultats obtenus depuis plus de 20 ans dans le traitement de la tuberculose. Il a déclaré que, devant l'impossibilité d'obtenir l'homologation du vaccin, donc le droit de l'utiliser, "ce qui oblige à appliquer le traitement dans la clandestinité", l'oeuvre demande que la commission des thérapeutiques nouvelles, créée en 1947, soit saisie en vue de l'examen de ce vaccin.

Les dangers qui menacent la jeunesse

S. S. Pie XII les signale dans un message aux congressistes de La Paz.

Cité du Vatican, 7, (A.F.P.) — Dans un message radiodiffusé et destiné au congrès inter-américain d'éducation catholique qui se tient actuellement à La Paz, le pape Pie XII a indiqué les conditions à remplir pour la saine éducation de la jeunesse.

Après avoir recommandé à ses auditeurs de s'opposer à ce que la religion soit séparée de l'éducation et de l'école et de faire en sorte au contraire que l'instruction religieuse soit développée dans tous les degrés de l'enseignement, le pape a déclaré notamment que "L'opposition à l'absence de principe dans l'éducation peut mettre les jeunes gens en état de discerner de l'erreur et de la vérité, du bien et du mal, du droit et de l'injustice, en fixant solidement dans leurs âmes des sentiments de pur amour, de fraternité et de fidélité".

"Si les films si dangereux d'aujourd'hui, en parlant aux sens seulement et de façon unilatérale, portent en eux le danger de provoquer dans les esprits un état de superficialité et de passivité anémique, un bon livre peut apporter ce qui fait défaut en accomplissant une tâche toujours plus importante.

"Réagissez contre l'importance exagérée que l'on accorde aujourd'hui à tout ce qui est purement technique et matériel par une éducation qui reconnait toujours la primauté des valeurs spirituelles et morales et surtout les valeurs surnaturelles".

Sens de la responsabilité

Le pape a poursuivi en disant que l'Eglise approuve la culture physique, à condition qu'elle vise à fortifier le corps et non pas seulement à créer un culte de celui-ci.

Le pape a recommandé également de combattre la recherche immodérée du plaisir et de l'indiscipline morale en soutenant la nécessité de développer chez les enfants et les jeunes gens l'esprit de hiérarchie et le sens de la responsabilité.

"Et je leur rappelle, dit-il, que la liberté n'est pas la seule valeur humaine, bien qu'elle soit l'une des plus importantes, mais qu'elle a ses limites dans les règles de l'honnêteté et des droits des autres tant du point de vue particulier que du point de vue de la société".

Avant de donner sa bénédiction apostolique aux congressistes, le pape s'est écrié: "Chefs congressistes, élevez les âmes de vos élèves dans la paix, faites-en des chrétiens intègres et conscients et vous aurez contribué de la meilleure façon possible à la paix future".

Conciliateur dans le conflit maritime

Nous avons appris, ce matin, que le ministère fédéral du travail venait de désigner un conciliateur pour enquêter sur le différend survenu entre l'union canadienne des marins et la fédération des arrimeurs du Canada. Les chefs de l'union ont même annoncé que c'est M. Raoul Trépanier, chef du service de conciliation du ministère fédéral du travail à Montréal, qui agirait comme officier-médiateur dans le présent conflit.

M. Harry Davis, président de l'union, a déclaré "que tous les efforts tentés pour renouveler le contrat de travail avec les compagnies maritimes avaient abouti à un échec". Ce contrat expire le 15 du courant.

Les autorités des diverses compagnies n'ont pas voulu faire de commentaires.

Sur la scène de l'ACTUALITÉ



M. ROSARIO CLERMONT, le nouveau président de la société Saint-Jean-Baptiste, section Saint-Laurent. (Croquis d'un dessinateur de la "Presse", d'après photo D. Léonard).

Un bombardier explose, 8 morts

Waycross, Géorgie, 7. (P.A.) — Un bombardier de l'armée américaine a explosé ici. Huit personnes ont été tuées et l'on a retrouvé des fragments humains dans un rayon de 20 acres.

Le bombardier quadrimoteur effectuait des recherches secrètes sur des appareils électroniques.

Un témoin a déclaré que toute la ville de Waycross a entendu comme un coup de tonnerre. Quatre des occupants de l'avion ont pu sauter en parachute et atterrir sains et saufs.

Dans la section arrière, on a retrouvé quatre cadavres; cette partie et l'une des ailes s'étaient détachées du fuselage, sous la violence de l'explosion. On a retrouvé quatre autres cadavres dans un marécage.

L'avion transportait plusieurs techniciens en électronie. Des soldats arrivèrent aussitôt en avion pour tenter de récupérer le plus possible des appareils secrets.

L'un des survivants, le capitaine W. H. Moore, a dit qu'il n'avait rien à dire sur la cause de l'explosion.

L'un des moteurs s'enfonça dans la vase, à plus de 250 verges du corps principal de l'avion.

Commandant en Méditerranée

Londres, 7. (A.F.P.) — Le vice-amiral George Henderson vient d'être nommé commandant en chef adjoint des forces navales américaines en Méditerranée et dans l'Atlantique orientale, a annoncée hier après-midi le quartier général des forces navales américaines à Londres.

Forte production automobile

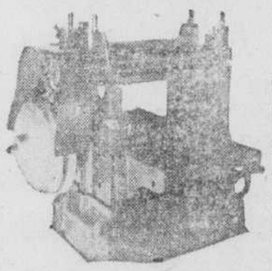
New-York, 7. (A.F.P.) — Sauf imprévu, la production automobile en 1948 atteindrait 5,200,000 voitures et camions malgré les grèves et les changements de modèles.

Dans ce cas, la production de cette année se classerait immédiatement après celle de l'année record 1929, alors que la production atteignit 5,300,000 voitures.

Ulmer DeSerres LIMITÉE MONTREAL

MACHINERIE À BOIS

RABOTEUSES D'ETABLI



A ROULEMENT SUR BILLES

Cylindre rond avec 3 couteaux en acier (high speed). 2 vitesses d'alimentation à changement facile. Levier pour engrenage (sans moteur).

DEUX DIMENSIONS:

Largeur 12" — Epaisseur 6" — Dia. cylindre 3" — Table 24" — Poulie 2 v. **305.00**

Largeur 16" — Epaisseur 9" — Dia. cylindre 3" — Table 28" — Poulie 3 v. **395.00**

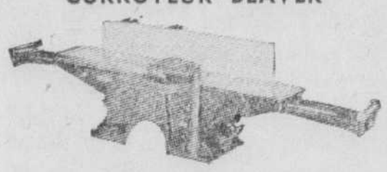
SCIE A RUBAN BEAVER

Scie de 14". Roue montée sur coussinets doubles scellés à lubrification permanente. Table inclinable de 15" x 15" au 45°. Avec guide à refendre, guidons et guide à onglet et lame de 100' de circonférence. — ½ diamètre **134.50**



Moins guide à refendre, guidons et guide à onglet. **119.50**

CORROYEUR BEAVER



Complets avec couteaux en acier à grande vitesse et brise-ripes — coupe de 3/8", — à roulement Timken. Muni de trois échelles, angle, épaisseur et largeur de la coupe — guides protecteurs arrière et avant. — Hauteur 13½". Longueur (sans extensions) 35". Largeur 22" (sans moteur) **104.50**

Avec rouleaux d'extension complets **113.50**

LUNDI, LE 11 OCTOBRE, JOUR D'ACTIONS DE GRACES, FERMES TOUTE LA JOURNEE.

Ulmer DeSerres LIMITÉE MONTREAL

1406, SAINT-DENIS — 6793, SAINT-HUBERT

Rayon de l'outillage — LA. 0251

SI...

...vous souffrez d'une hernie et que votre bande ne vous donne pas le soulagement et le confort attendus, consultez notre ajusteur-expert.

D'une expérience reconnue, il est vu chaque jour par de nombreuses personnes non satisfaites des bandes herniaires achetées souvent à des prix exorbitants. Le secret demeure toujours dans l'ajustement parfait d'un bandage approprié à votre cas. C'est ce que vous obtenez à NOTRE SALON STRICTEMENT PRIVE D'ESSAYAGE.

NE NEGLIGEZ JAMAIS UNE HERNIE



NOS PRIX SONT LES PLUS BAS

CONSULTATIONS GRATUITES — LA. 3196

M. MAURICE CLOUTIER

- Ceinture abdominale
- Redresse-dos
- Sacro-iliaque

LEDUC

- Bas élastique
- Genouillière
- Soutien-cheville

STUDIO 1416 RUE BLEURY, PRES SAINTE-CATHERINE



CHAQUE 1.25

Chansons Françaises

SUR DISQUES

PATHÉ

CHEZ ED. ARCHAMBAULT INC., DISTRIBUTEURS EXCLUSIFS DES DISQUES PATHE POUR LE CANADA

Mon jour de repos	Andrex	Valse des Regrets	Georges Guétary
Gabrielle	Andrex	Veux-tu partir un jour	Georges Guétary
Tous les goûts sont dans la nature	Andrex	Loin de mes amours	Georges Guétary
La Trompette à cheval	Andrex	Mon amour est en voyage	Georges Guétary
Ba-Da-Boum	Andrex	Le P'tit bal du sam'di soir	Georges Guétary
Ernest	Andrex	Dors mon amour	Georges Guétary
Te revoir une fois (tango)	Rose Avril	Le Pauvre Gaucho	Georges Guétary
A Séville	Rose Avril	L'amour est mon nom	Georges Guétary
C'est la Fille du Vent	Rose Avril	Te revoir mon amour	Rina Ketty
Ce soir mon coeur est lourd	Rose Avril	Tant que je vivrai	Rina Ketty
Houpetta la Bella	Bourvil	Le Rêve de Colombine	Rina Ketty
Quand Même	Bourvil	Prière à la Madone	Rina Ketty
Musique! Musique	Bourvil	Tout le long des rues	Renée Lebas
Le Boogie Yogi	Bourvil	Souvenir	Renée Lebas
Eternellement	André Dassary	Mélodie de l'Infidèle	Roberte Marna
La Carumba	André Dassary	Ah! Le petit vin blanc	Roberte Marna
Reine de Java	Fredo Gardoni	Les Cloches de Corneville	A. Noël, C. Karl et F. Revoil
Dire et Faire	Fredo Gardoni	Les Cloches de Corneville	A. Noël, F. Revoil
Le Caboulot du Dimanche	Fredo Gardoni	Chanson de la Camargue	Claude Robin
Les Roses de Floride	Fredo Gardoni	Là-Haut dans le ciel	Claude Robin
Samba Auvergnate	Fredo Gardoni	Chaque instant de ma vie	Les Soeurs Etienne
Son Alsacienne	Fredo Gardoni	Civilisation	Les Soeurs Etienne
La Danseuse est créole	Fredo Gardoni	Coucou	Marcel Véran
Le Régiment des Mandolines	Fredo Gardoni	Quand les Papillons	Marcel Véran

"Au magasin de musique le plus complet au Canada"

Ed. Archambault INC

Nouvelles heures d'affaires: 9 hres à 6 hres tous les jours

500 EST, RUE STE-CATHERINE — MA. 6201

Héritier qui continuera posément de travailler

Scranton, Pennsylvanie, 7. (B. U.P.) — Un chauffeur de camion qui doit hériter une fortune de $363,000, une maison de 14 pièces à Montréal et une maison d'été sur le bord du lac Ontario d'un oncle qu'il n'avait pas vu depuis 35 ans, a déclaré, hier, qu'il continuera à travailler.

"Pour être heureux, il faut travailler, a déclaré Walter Pearson âgé de 52 ans. Je ne crois pas qu'on puisse acheter son bonheur".

Ce chauffeur au service d'un teinturier-nettoyeur de Scranton a reçu cet héritage d'un oncle nomonyme, Walter Pearson, qui se rendit au Canada il y a 80 ans et devint un riche brasseur. L'oncle mourut à Montréal il y a plusieurs mois.

"Je me rappelle avoir écrit à l'oncle Walter quand j'étais jeune homme, dit le légataire, mais je ne savais pas que j'étais son neveu favori".

Pearson, qui a cinq enfants, a reçu en juin dernier, le représentant d'une société légale montréalaise qui lui demanda s'il avait au Canada un oncle portant le même nom que lui. Il répondit oui et l'envoyé répondit qu'il aurait bientôt de ses nouvelles.

Dernièrement, Pearson recevait des informations de l'étude montréalaise. L'oncle lui laissait ses biens en fiducie pendant 10 ans durant lesquels il devrait habiter la maison de Montréal. En 1958, il hériterait directement et disposerait de ces biens comme il l'entendrait.

Pour toucher cet argent, Pearson devrait demeurer au Canada car les règlements monétaires canadiens limitent le montant qu'un particulier peut emporter hors du pays.

"Je ne sais pas encore si j'irai demeurer au Canada, a dit Pearson. Il se peut que je reste à Scranton en touchant les intérêts. J'espère pouvoir le faire. J'aime beaucoup Scranton".

A Montréal, des journalistes n'ont pas rencontré de gens qui aient déjà entendu parler d'un brasseur du nom de Walter Pearson. On n'a pu non plus trouver dans l'almanach des adresses de Montréal l'adresse d'une étude légale du nom de Mackenzie et Mackenzie).

TRIBUNE LIBRE

Commandements en français pour notre police

Montréal, octobre 1948.

Monsieur le rédacteur,

La population de Montréal est à peine revenue de la terreur où l'avait plongée le meurtre le plus atroce jamais enregistré dans l'histoire de notre police municipale.

Les autorités de la métropole n'ont rien ménagé et les funérailles civiques faites aux deux constables ont été un témoignage non équivoque de sympathie générale.

Votre humble serviteur, à titre de citoyen et de conseiller municipal, s'est fait un devoir d'assister aux obsèques de ces deux gardiens de la paix . . .

J'ai été cependant surpris d'entendre l'officier en charge de la garde d'honneur donner des commandements en anglais aux policiers qui faisaient escorte. La démonstration avait lieu sur la Place d'Armes, en face du monument Maisonneuve, place historique s'il en est une.

Des spectateurs qui m'ont semblé être des touristes américains, ont fait des remarques telles que celles-ci : "Is not Montreal a French City" ou encore, 'It's a nonsense to command a French Police corps in English".

M. le rédacteur, ces étrangers, qui se savaient dans la 3e ville française du monde, nous donnaient là une belle leçon de patriotisme et de simple bon sens.

Voyez-vous le corps de police de Toronto commandé en français ? Quel beau tapage ce serait.

Ne serait-ce pas logique, normal et naturel que notre corps de police soit commandé dans la langue de la majorité des citoyens de la métropole ?

Cet ordre de commander nos gendarmes en anglais viendrait-il du chef de police ou du Comité Exécutif? J'aimerais le savoir.

Nos policiers seraient-ils moins braves s'ils étaient commandés en français ? Nous ne le croyons pas, et ce serait un complement au caractère français qu'on se plaît à donner à notre ville et qu'on nous recommande de ne pas négliger si l'on veut attirer chez nous les touristes qui espèrent voir dans notre province le "something different".

Un orateur de langue anglaise assistait récemment au congrès tenu par les aubergistes de la province de Québec. Au cours de son allocution, il disait: "Messieurs, donnez à votre province une physionomie française en tout et partout; ornez les devantures de vos édifices commerciaux, si humbles soient-ils, de panneaux-réclames, d'affiches rédigés en français afin que les touristes soient convaincus de trouver dans la vieille province de Québec une replique fidèle de la vieille France."

Je fais mienne l'observation de cet orateur de langue anglaise. Je suis convaincu que nos compatriotes de langue anglaise comprendront mon attitude et je veux qu'ils sachent bien que le fanatisme n'est pas mon fort. Je sais aussi qu'ils seront les premiers à approuver la logique de ces remarques.

La codification des commandements de la police est peut-être rédigée en langue anglaise. Il ne manque pas à l'hôtel de ville de gens capables de donner une bonne version française du code de la police municipale.

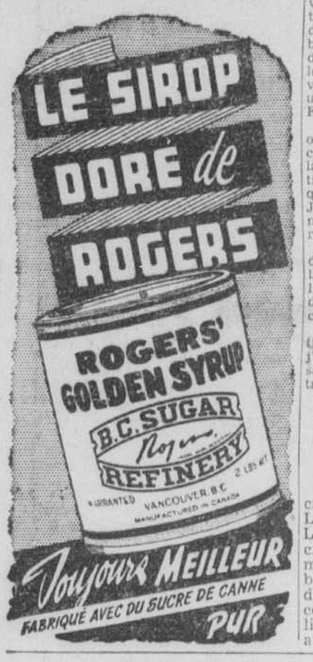
Je demande donc au Comité Exécutif d'étudier sérieusement le point que j'ai signalé à son attention, et ce faisant il aura fait un beau geste de patriotisme et de civisme.

Votre très humble serviteur,
VALERE VACHON,
Conseiller.

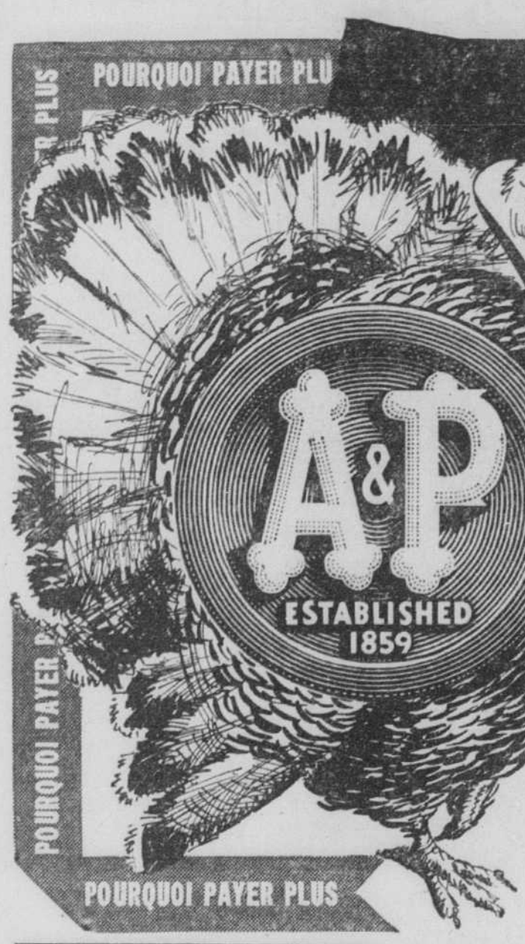
La Tuque donne $10,000

La Tuque, 7. (D.N.C.) — La souscription en faveur de l'Université Laval a commencé lundi matin, à La Tuque, par l'annonce d'une souscription de $10,000 par le conseil municipal. Ce montant considérable indique bien toute l'importance de cette campagne magnifique et constitue un stimulant pour les solliciteurs qui se sont mis à l'oeuvre avec beaucoup d'encouragement.









Pour le Jour d'Actions de Grâces

Economisez sur les Aliments chez

A&P

HEURES DES MAGASINS
Fermés toute la journée Lundi, 11 octobre
Jour d'Actions de Grâces
ouverts toute la journée mercredi, 13 octobre

5405 Ch. Reine Marie
5144 Bannantyne
3730 St-Denis
4690 St-Catherine E.
5155 Sherbrooke O.
5722 Sherbrooke O.
5677 Ave. Monkland
1165 Ave. Bernard
6234 Blvd. Monk
3558 Ave. du Parc
2448 Notre-Dame O.
296-A Blvd. Monkland, St-Laurent
Lachine, St-Lambert, Longueuil, Ville St-Pierre
Ste. Anne de Bellevue

GRATIS Cette Semaine
Set complet de cartes de recettes (20 recettes) avec chaque paquet de Chipits.



Les gouttes originelles de chocolat mi-sucré pour biscuits Chipits et autres recettes au chocolat.

Conservez les sacs vides de Chipits pour obtenir un cabinet de filière dans lequel garder vos recettes Chipits et autres favorites.

TOMATES — IONA — STANDARD — bte 28 ozs 17¢
MAÏS DE CHOIX — A & P — NOUVELLE RECOLTE — 2 btes 20 ozs 35¢
POIS & CAROTTES — AYLMER DE CHOIX — 2 btes 20 ozs 35¢
POIS VERTS — A & P DE CHOIX — 2 btes 20 ozs 29¢
FEVES 3 varietes — ANN PAGE — FAMEUSES — 2 btes 15 ozs 21¢
CONFITURE aux PRUNES — AUX PRUNES IONA — jarre 24 ozs 23¢
SIROP DE MAÏS — CROWN OU BEEHIVE — bte 2 lbs 26¢ — bte 5 lbs 61¢
SAUMON SOCKEYE — ROUGE DE FANTAISIE — bte ½'s 39¢
CATSUP — AUX TOMATES — AYLMER — btle 11 ozs 17¢

ORDONNEZ PLUS DE PAIN AU LAIT ANN PAGE POUR LA FETE
Blanc
Blé entier
Blé craquelé
pain 24 ozs 10¢

GATEAU AUX FRUITS
pain de 2 lbs 87¢

REGALEZ-VOUS A LA FETE AVEC LE CAFE A&P BOKAR
VIGOUREUX ET FORTIFIANT
LB 51¢

RED CIRCLE
RICHE ET EN ENTIER
LB 49¢

8 O'CLOCK
DOUX ET SAVOUREUX
LB 47¢

SAUMON — KETA DE FANTAISIE — bte 1 39c
SAUMON — ROSE DE FANTAISIE — bte 1 43c

DONNEZ . . . GENEREUSEMENT

27 Sept. - 7 Oct.

POURQUOI PAYER PLUS

NOURRITURE POUR BEBES — LIBBY — ASSORT. — 3 btes 23c
AVOINE — OGILVIE — pqt 48 ozs 27c — sac 20 lbs 1.29
DOMESTIC SHORTENING — lb 39c
CACAO FRY — POUR LE DEJEUNER — bte ½ lb 29c — bte 1 lb 49c
GRAISSE PURE — MAPLE LEAF — lb 33c
BABY ROLLS — FROMAGE MONARCH — lb 49c
FROMAGE EN PAIN — ORDINAIRE — TRANCHE — lb 45c
FROMAGE DOUX — CANADIEN — lb 42c
FROMAGE BLEU — DE FANTAISIE — lb 69c
FROMAGE MALTE — INGERSOLL — pqt ½ lb 25c
MIBLET DE MAIS — GREEN GIANT — 2 btes 14 ozs 35c
JUS COCKTAIL — V-8 — 2 btes 20 ozs 27c
FARINE 5 ROSES — FOUR TOUT USAGE — sac 7 lbs 38c
HUILE DE CITRON — HAWES — btle 12 ozs 25c
CIRE CHAN — FAIT RELUIRE PLUS LONGTEMPS — bte 1 lb 59c
SUPER SUDS — CONCENTRE — PKT GEANT 63c — gros pqt 37c
SAVON — CASHMERE BOUQUET — 2 pains 25c
QUIX — POUDRE DE SAVON — pqt 34c
TISSU — DE TOILETTE SPRINGVALE — 3 rouleaux 25c
IVORY — LE SAVON QUI FLOTE — pain ord. 11c — gros pain 18c
NETTOYEUR BAB-O — ENLEVE LA GRAISSE — 2 pots 25c
RIZ — TYPE CHINOIS — lb 18c
SOUPES — CLARK — ASSORT. — 2 btes 15c
FEVES BLANCHES — A LA PESEE — 2 lbs. 23c
DATTES DENOYAUTEES — A LA PESEE — lb 17c
NOIX DE COCO — BAKER — bte 4 ozs 19c
MARMELADE — IONA — AUX ORANGES ET PAMPLEMOUSSES — jarre 24 ozs 27c
JUS DE TOMATES — MARIANNE DE CHOIX — 3 btes 20 ozs 25c
ALLUMETTES — MAPLE LEAF — 3 btes au pqt 25c

MEILLEURE QUALITE AU CANADA
★ Boeuf de Marque Rouge ou Bleue ★
C'EST LE MEILLEUR QUI SOIT

Viandes de Haute Qualité de l'A&P

Ronde Desossée lb. 69¢
Porterhouse — Surlonge — Aloyau lb. 75¢
RÔTIS DE COTES COURTES — PARTIELLEMENT DESOSSES — lb 51¢
FESSE de JAMBON FUMÉ — ENTIERE OU LES DEUX BOUTS — ROYAL ET MAPLE LEAF — lb 59¢
DINDES CATEG. "A" — MOYENNE DE 8 A 10 LBS — lb 47¢
POULES Categ. "A" — MOYENNE 4 A 5 LBS — lb 67¢
GIGÔT D'AGNEAU — FRAICHEMENT TUE — PIED ENLEVE — lb 63¢
BACON Breakfast — TRANCHE SUR DEMANDE

Valeurs en Aliments de Mer
FILETS D'Aiglefin frais — lb 37¢
FLÉTAN en tranches — TRANCHE SUR DEMANDE — lb 39¢
SAUMON COHOE — TRANCHE SUR DEMANDE — lb 53¢

Valeurs en Fruits et Legumes A&P
UN SEUL PRIX — PAS DE PLUS HAUT

PAMPLEMOUSSE — DE FLORIDE - SANS PEPINS - GROSSEUR 96 — 5 pour 25¢
ORANGES — VALENCIA DE CALIFORNIE JUTEUSES GROS 344 — douz 25¢
POMMES — McINTOSH DE FANTAISIE — 2 lbs 25¢
PATATES — NO 1 DU CANADA (PAQUETS PREPARES) — 10 lbs 25¢
OIGNONS — JAUNES POUR CUIRE DU CANADA No 1 — 4 lbs 19¢
EPINARDS — FRAIS DU JARDIN — FEUILLES FRISEES — lb 10¢
PANAIS — NO 1 LAVES — 2 lbs 19¢

Voici le bon moment pour faire vos confitures et gelée. Raisins frais Niagara arrivant tous les jours au plus bas prix.

Une ville des plus moderne

Brighton, en Angleterre, était autrefois un petit village de pêcheurs.

par Elizabeth Richmond

Londres. — Brighton (Sussex), située sur la côte méridionale de l'Angleterre, à une heure de Londres par chemin de fer, est fort à la page, et dotée de beaux hôtels et autres commodités. Cependant, elle évoque toujours la Régence de 1811 à 1820, alors que le Régent, qui régna sous le nom de George IV de 1820 à 1830, y bâtit un curieux palais oriental auquel il donna le nom de Pavillon. Avant de devenir l'emplacement de cette remarquable résidence royale, Brighton n'était qu'un petit village de pêcheurs connu sous le nom de Brighthelmstone.

C'est, aujourd'hui, la plage la plus fréquentée, que flanque une magnifique promenade de quatre milles surplombant la Manche. Durant l'été, chaque verge de cette promenade est encombrée de gens en vacances qui y viennent respirer la brise marine. Les amusements abondent pour les enfants sur les grèves. La rue principale est bordée, d'un côté, par la mer et, de l'autre, par des jardins et des terrasses précédant de hautes maisons très dignes, peinturées crème, que décorent des colonnes corynthiennes. Magnifiques témoins de l'architecture élégante de la Régence, elles ont été construites par les courtisans qui suivirent le Régent à Brighton, constituant ainsi un riche patrimoine à cette heureuse ville.

Brighton a deux jetées, dont l'une a remplacé une pittoresque jetée à chaine, détruite par la tempête il y a quelques années. La seconde, celle du Palais, est le centre de l'activité. Au-dessous, se voit l'un des plus grands aquariums du monde, qui a coûté £100,000. Brighton est renommée pour ses jardins. Aussi, les massifs de fleurs, flamboyants de couleur, fleurissent-ils le long de la promenade. En face de la jetée du Palais, un grand jardin circulaire précède le Pavillon qui lance au-dessus des grands arbres verts la fantasmagorie de ses dômes et minarets de diverses couleurs.

Les Fêtes de la Régence

Ce palais est, dit-on, "le bâtiment le moins anglais de l'Angleterre". L'intérieur en est peint de scènes chinoises; des plafonds, pendent des chandeliers miroitants à l'extrémité desquels se balancent de grands dragons. Les "Fêtes de la Régence" se tiennent actuellement à l'intérieur du Pavillon où, grâce à l'installation provisoire des meilleurs meubles de l'époque, on reconstitue l'atmosphère du Palais telle que la connut le célèbre Régent. A l'entrée du sud, s'élève l'Indian Memorial Gateway, porte monumentale et qui s'harmonise avec le Pavillon, qu'ont érigée les princes hindous en souvenir de l'hospitalité accordée aux soldats de l'Inde durant la première Grande Guerre.

Dans le voisinage du Pavillon, se trouvent quelques lieux d'intérêt historique. Loin des grands centres commerciaux, de sorte que le touriste doit les chercher, il y a les "Ruelles", allées étroites, flanquées de vieilles boutiques basses où l'on vend des objets curieux. Les "Ruelles" forment un labyrinthe au bord de la mer. Tout près, s'élève l'église de Saint-Nicolas, où son inhumés deux femmes célèbres à Brighton. D'abord, Martha Gunn, morte en 1815, qui fut l'une des premières "baigneuses" de Grande-Bretagne et dont la fonction consistait à s'assurer que les baigneurs timides pénètrent dans l'eau de mer, s'y plongent et en ressortent indemnes. L'autre est Phoebe Hessel, morte en 1821 à l'âge de 108 ans. Ses titres de gloire, — à part l'âge où elle parvint, — tiennent à ce qu'elle fit en sorte de servir pendant 17 ans dans l'armée anglaise "afin de rester auprès de celui qu'elle aimait", et qu'elle fut blessée à la bataille de Fontenoy en 1745.

YEUX EXAMINES VERRES AJUSTES
BRUNO QUESNEL
OPTOMETRISTE ENREGISTRE
Pratiquant chez
PEOPLES
CREDIT JEWELLERS LIMITED
1015 RUE STE-CATHERINE OUEST
Salon d'optique fermé le mercredi 12 h. 30
Pour appointements téléphonez MA 7071

En aide aux grands malades



Les membres du club "Overseas", du corps canadien de la Croix-Rouge ont fait don à l'hôpital militaire Queen Mary d'un projecteur pour lecture. Cet ingénieux dispositif, le premier du genre employé dans un hôpital montréalais, croit-on, permet aux malades tenus de garder la position horizontale de lire le texte d'un livre. Celui-ci a été microfilmé et les images agrandies sont projetées au plafond. Par la simple pression d'un bouton le malade actionne le mécanisme, tourne les pages, revient en arrière s'il le désire pour relire tel passage; bref, le malade obtient une distraction complète sans le moindre effort. On voit à gauche Mlle. ANNETTE BEAUCHAMP, présidente du club, quelques dames et demoiselles patronnesses et à droite, une garde, Mme P.-S. PHILIPPS, devant l'appareil. Le malade est M. LEONARD BERGERON, de Québec, blessé alors qu'il faisait partie des Fusiliers Mont-Royal. — (cliché LA PRESSE)

Leominster, Mass.

(Du correspondant de la PRESSE)

Leominster, Mass., 6 — Mme Amanda Boucher, rue Kimball, est actuellement hospitalisée à l'hôpital Burbank, où elle subira une opération.

—Mlle Malvina Lizotte, 69 ans, 284, rue Beech, est décédée, après une longue maladie. Originaire du Canada, elle demeurait en cette ville depuis 53 ans. Elle était membre de la société des Enfants de Marie. Elle laisse sa mère, Mme Mathilda Lizotte, de cette ville; 4 soeurs, Mlle Aldéa Lizotte, de Leominster; Mmes Marie Saint-Louis, Edouard Delisle et Arthur Butler, de cette ville; 3 frères, MM. Maxime Lizotte, de Lunenburg; Arthur et Gédéon Lizotte, de cette ville.

Ses funérailles ont eu lieu en l'église Saint-Joseph, avec messe solennelle de requiem chantée par le R. P. Albert Rosset, assisté des abbés Henri Lachapelle et Francis Lavin. Aux autels latéraux: le R. P. Jean Roux et M. Roland Nadeau. M. Edmond Leblanc était à l'orgue. Les porteuses honoraires, membres de la société des Enfants de Marie furent: Mlles Marie Damien, Régina Marin, Marie Roux et Elma Forget. Les porteurs actifs furent: MM. Arthur-J. Lizotte, Francis Jeffrey, Gédéon et Arthur-J. Lizotte, Edouard cDlisle jr et Arthur Butler. Ses restes mortels furent inhumés, au cimetière de la paroisse Saint-Joseph, dans le lot de la famille.

Linwood, Mass.

(Du correspondant de la PRESSE)

Linwood, Mass., 6. — M. l'abbé Alvin-N. Gagnon, curé de la paroisse du Bon Pasteur, a annoncé, récemment à toutes les messes, la visite paroissiale qui commencera, cette semaine, dans toute la section de Linwood. Il sera assisté de son vicaire, M. l'abbé Aimé DeBlois.

—Mlle Norma Roy est actuellement à l'hôpital Saint-Vincent, de Worcester, depuis quelques jours.

Premier titulaire d'un nouveau poste au C.P.R.

A cause du nombre de plus en plus considérable de locomotives Diesel mises en service par le Pacifique Canadien, la direction de cette compagnie vient de créer le nouveau poste de contrôleur général du matériel de traction du type diesel, poste qui a été confié à M. W.-F. Sinclair, de Montréal.

Pour soulager — Une nouveauté! EN GUERRE CONTRE LES MISÈRES DES MAUVAIS RHUMES



Ces vapeurs médicamentées, adoucissantes, détachent les mucosités et apaisent les quintes de toux presque sur le champ!

Maman, vous savez quel SOULAGEMENT ADOUCISSANT vous obtenez en appliquant le Vicks VapoRub en friction.

Maintenant . . . quand votre enfant enrhumé se sent tout enchifrené, et qu'il souffre . . . ou bien s'il tousse et est embarrassé par les mucosités . . . voici un moyen SPECIAL d'employer le VapoRub, qui donne des résultats excellents également. C'est: les VAPEURS DE VAPORUB!

Dans un bol d'eau bouillante —ou un vaporisateur—mettez une bonne cuillerée à soupe de Vicks VapoRub. Puis . . . laissez votre enfant aspirer les VAPEURS DE VAPORUB réconfortantes, qui se dégagent.

A chaque respiration, ces vapeurs médicamentées, calmantes, vont directement dans les voies respiratoires supérieures congestionnées . . . détachent les mucosités, calment la toux, facilitent la respiration . . . apportent du soulagement avec rapidité!

Pour que le soulagement continue pendant que l'enfant dort . . . Lorsque vous aurez fait profiter l'enfant de l'action bienfaisante des VAPEURS DE VAPORUB, faites ce que font des milliers de mamans—frictionnez-lui la gorge, la poitrine et le dos avec du VapoRub. Sa célèbre action cataplasme-vapeurs se poursuit pendant des heures, en apportant du soulagement à l'enfant, même pendant son sommeil.

VICKS VAPORUB REG. TRADE MARK

FAITES BRILLER VOS PLANCHERS DE CETTE FACON FACILE

Plus de frottage ni d'éclaircissage avec la nouvelle cire Old English Améliorée

Vous ne polissez pas - vous ne vous éreintez pas! Vous l'étendez simplement, et OLD ENGLISH *se polit elle-même* en un merveilleux fini luisant... elle donne aux planchers et linoléums, un éclat brillant qui dure et dure.



EN VENTE DANS LES PRINCIPAUX MAGASINS PARTOUT!

Old English Brand
CIRE A PLANCHER SANS FROTTAGE

Fabriquée au Canada par Boyle-Midway (Canada) Limited - Toronto

ILS SE VENDENT MAINTENANT AU PRIX D'AVANT-GUERRE

Les Délicieux "SPARKIES" de Blé Soufflé QUAKER!



Soyez Avisé! Soyez Économe! Commandez Maintenant!

Vous obtenez

- Les mêmes excellents "Sparkies" de Blé Soufflé Quaker que vous aimez tant . . .
- Le même produit si appétissant et si croustillant . . .
- La même saveur alléchante de blé entier grillé . . .
- La même valeur nutritive du blé entier.

Et cela sans qu'il vous en coûte plus qu'aux jours d'avant-guerre, en 1938. Quelle économie par ces temps d'inflation! Régalez la famille . . . facilitez l'équilibre de votre budget . . . commandez des "Sparkies" de Blé Soufflé Quaker dès aujourd'hui chez votre épicier!



"DU BLÉ TIRÉ DANS DES CANONS!"

De bons grains croustillants et bien grillés de blé entier mûri au soleil . . . soufflés à 8 fois leur grosseur . . . source d'énergie rapide, et faciles à digérer.

Maintenant dans 2 Formats

Le format économique, régulier de 4 on. et le format géant de 6 on.

Les enfants en raffolent!

Il y a quelque chose d'irrésistible dans la saveur alléchante de blé grillé des "Sparkies"—

Un régal au retour de l'école et avant le coucher

Si légers! Si nourrissants! Si faciles à digérer! Les "Sparkies" Quaker font un goûter épatant partout, en tout temps!

Mangez-les tels quels, comme du "popcorn"!

En récréation, pendant vos jeux, les "Sparkies" Quaker sont toujours une friandise appétissante!

Tout ce qu'il y a de plus délicieux avec des fruits

Si vous voulez servir un festin, mettez les "Sparkies" Quaker sur la table avec le fruit favori (frais ou en conserve).



La Compagnie Quaker Oats du Canada Limitée

Grand Chic à Prix Modique!



Mouton de Perse

Plus beau que jamais!

Voici qui comblera les voeux de toutes celles qui ont jeté leur dévolu sur le mouton de Perse. Il n'est vraiment pas de manteaux de mouton de Perse plus ravissants que ceux-ci, dessinés de main de maître, aux peaux soyeuses noir jais parfaitement mélangées en vue de créer un vêtement d'une impeccable beauté. Nous avons un nombre limité de ces manteaux.

$495.

Tailles 12 à 18.

UN DEPOT DE 10% RETIENDRA VOTRE MANTEAU: 10 MOIS POUR PAYER

MOUTON (AGNEAU TRAITÉ) $169

Il nous reste quelques manteaux de mouton du solde de manufacturiers offerts la semaine dernière . . . marqués au prix de $225. Ces manteaux de mouton ont été réduits à . . . . . .

L. P. Lagaré & COMPAGNIE LIMITED

1454 rue PEEL, vis-à-vis de l'HOTEL MONT-ROYAL

L'université McGill honore quatre citoyens éminents



A l'occasion de son jour du fondateur et du centenaire de sa faculté de droit, l'université McGill a décerné, hier, des doctorats honorifiques en droit à quatre personnages en vue de notre pays. Ci-dessus, les nouveaux docteurs, en compagnie des autorités de l'université et du gouverneur général du Canada, lord Alexander de Tunis, dont l'épouse a reçu un doctorat. De gauche à droite: M. F. CYRIL JAMES, principal et vice-chancelier de l'université; l'hon. MAURICE DUPLESSIS, premier ministre et procureur général de la province de Québec; S. Exc le gouverneur général et lady ALEXANDER; l'hon. juge en chef O. S. TYNDALE, chancelier de l'université; M. A. H. S. GILLSON, président de l'université du Manitoba, et M. SIDNEY SMITH, président de l'université de Toronto. — (cliché LA PRESSE).

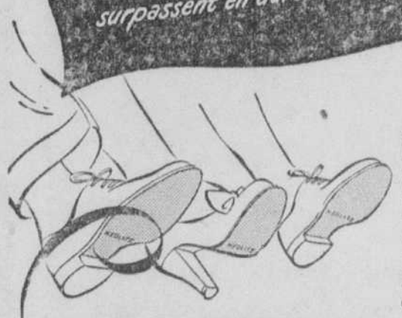
Elu maire suppléant

Sherbrooke, 7 (D.N.C.) — Sur proposition du conseiller Henri Labonne appuyé par le conseiller A.-C. Ross, M. Armand Fisette, leader du conseil, a été élu maire suppléant pour les prochains trois mois, succédant à M. Albert Charpentier.

COUPEZ LES FRAIS DE LA CHAUSSURE DE LA FAMILLE AVEC

LES SEMELLES NEOLITE

surpassent en durée le cuir le plus tenace



AVANTAGES ADDITIONNELS

Des le début.
Légères.
Ne marquent pas les planchers.
Absolument imperméables.
Isolent contre la chaleur et le froid.

*NEOLITE T.M.—The Goodyear Tire & Rubber Co. of Canada Ltd.

REMARQUEZ CETTE MARQUE! Seules les semelles NEOLITE authentiques portent le nom NEOLITE

Un double anniversaire . . .

SUITE DE LA PAGE 13

une étude serrée et une grande réflexion sur les besoins, les ambitions, les craintes et les buts de l'humanité.

"Pour cette tâche, dit Me Smith, c'est dans une université que l'étudiant en droit peut être le mieux outillé, dans cette institution où les universitaires, professeurs et élèves, travaillent sur toute la frontière de la science et de la culture." Me Smith a ajouté que c'est dans une université que l'étudiant peut respirer l'atmosphère elle-même des études humaines. Il a particulièrement appuyé sur le fait qu'on n'accorde pas assez d'importance de nos jours aux recherches juridiques.

Présentation de M. Duplessis

C'est le principal et vice-chancelier de l'université, M. F. Cyril James, qui a présenté M. Duplessis et lady Alexander avant que l'hon. juge Tyndale leur remette leur doctorat. Voici en quels termes il l'a fait:

"M. le chancelier: J'ai l'honneur de vous présenter l'hon. Maurice Duplessis, premier ministre de notre province de Québec.

"Ses pensées et ses projets sont profondément enracinés dans cette précieuse culture, dérivée d'une France plus vieille, qui a enrichi la vie du Canada et rendu ce Dominion unique parmi les nations du monde. Ses oeuvres dans la vie publique ont déjà gagné le cordial endossement réfléchi dans des majorités électorales remarquables et sa politique augmentera le bonheur de ceux qui habitent cette province, longtemps après qu'on aura oublié la présente génération de votants. La conservation des ressources naturelles, afin que nos enfants puissent jouir de ce que nous avons hérité; l'amélioration des facilités d'éducation afin que ces enfants puissent avoir une plus riche préparation à la vie; l'encouragement de la production industrielle afin que leur standard de vie soit plus élevé, voilà seulement quelques-unes des choses qu'il a données sans compter de sa grande énergie.

"M. le chancelier, au nom du sénat, je vous présente le premier ministre et procureur général de cette province, l'hon. Maurice Duplessis, afin que vous puissiez lui conférer le diplôme de docteur en droit, honoris causa".

Présentation de lady Alexander

Lady Alexander fut la première à recevoir son doctorat. M. James l'a présentée de façon brève mais éloquente:

"M. le chancelier: J'ai l'honneur de vous présenter Margaret Diana, vicomtesse Alexander de Tunis.

"Son travail parmi les femmes de Grande-Bretagne durant les jours les plus sombres de la récente guerre a suscité notre admiration. Son charme et son attitude amicale ont gagné notre affection, de sorte que, pendant plusieurs années à venir, on se souviendra d'elle dans les coeurs de milliers de Canadiens.

"M. le chancelier, au nom du sénat, je vous présente une personne qui n'a besoin d'aucune parole de ma part pour décrire ses hauts faits, afin que vous puissiez lui conférer le diplôme de docteur en droit, honoris causa."

Mme D. Puscas décédée

Récemment, ont eu lieu, en l'église S.-Pierre-Claver, les funérailles de Mme Dan Puscas, née (Delpaine) Saunur, épouse en 1ères noces de M. Henri Lamarche.



Mme D. PUSCAS

Précédé d'une délégation des Dames de Ste-Anne et accompagné de six porteuses d'honneur, le convoi funèbre se rendit à l'église où la levée du corps fut faite par M. l'abbé Hector Fredette, qui chanta aussi le service, assisté des abbés A. Desrosiers et Y. Mailloux.

Dans le cortège on remarquait: MM. Dan Puscas, Antonio Barsalou, Roland et Ernest Forget, Alex Shareck, Jean Ratelle, Alphonse et Armand Sharck, Mathias Saunur, Albert et Alex. Sharek, Henri Sharek, Yves, Richard et Ellis Sharek et autres.

160 baleines ont été capturées au cours de la saison écoulée

Vancouver, 7. (P.C.) — La première saison de pêche à la baleine dans les eaux du nord de la Colombie-Britannique depuis 1943, est à peu près terminée avec un butin d'environ 160 cétacés.

Des vents violents et des pluies nombreuses ont grandement nui aux pêcheurs vers la fin de l'été, de sorte que la saison qui avait bien débuté s'est terminée de façon plutôt terne.

Les directeurs de la compagnie de pêche Western Whaling Corporation, qui ont équipé les trois navires, en mai, en vue de faire revivre cette industrie si particulière, ont déclaré que les frais d'opération devront être extrêmement diminués si l'on veut tenter de nouveau l'aventure, le printemps prochain.

Les trois petits vaisseaux, le Nahmint, le James Carruthers et le Saanich, s'étaient donc élancés, en mai de cette année, à l'attaque de mammifères marins presque aussi gros qu'eux. Munis d'équipages d'expérience, des marins norvégiens et suédois, les navires ont connu de beaux succès durant les quelques premières semaines, capturant des baleines par douzaines, pour faire espérer une saison exceptionnelle.

Les mammifères géants étaient tués dans le port de Coal Harbor, dans l'île Vancouver, où leurs carcasses étaient ensuite l'objet d'opérations diverses qui permettaient d'en tirer de l'engrais, de la nourriture et des huiles commerciales.

Mais vinrent des ouragans et des flots démontés, et les pêcheurs furent forcés, à plus d'une reprise, de se réfugier dans des baies de la côte où ils se trouvaient à l'abri.

Et puis, comme dernier facteur de peu d'encouragement pour les armateurs, le marché de l'huile et de la viande de baleine est soudain tombé à la baisse. Les bouchers de Vancouver dédaignaient d'en offrir à leurs clients, bien que de nombreux consommateurs fussent d'avis qu'elle était aussi succulente que la viande de boeuf.

Parc Extension doté d'une bibliothèque

Une cérémonie intime marquait, hier soir, l'ouverture d'une nouvelle bibliothèque pour enfants dans Parc Extension, quartier du nord de la ville. M. F.-J. Rowe, président du conseil de Parc Extension, coupa le ruban symbolique que tenaient à l'entrée deux élèves des écoles avoisinantes: Joan Couttie et Larry Abbott.

Mme W.-A. Landry, présidente du conseil de la Montreal Children's Library sous les auspices de qui la nouvelle bibliothèque vient de s'ouvrir, souhaita la bienvenue aux autorités civiles ainsi qu'aux membres des comités de plusieurs bibliothèques. Elle rappela le don de $1,800 fait par le Service auxiliaire féminin du Corps dental et médical de l'Armée canadienne et remercia les autorités civiles qui avaient facilité l'ouverture d'une bibliothèque dans un quartier qui compte près de 2,000 enfants de langue française et anglaise.

Mme Landry souligna une des raisons qui avaient fait choisir Parc Extention comme site, plutôt que tout autre quartier de la ville: c'est qu'une petite bibliothèque existait déjà, grâce à l'appui et à l'aide d'un groupe de citoyens intéressés, et qu'on n'a fait que l'agrandir.

"Un projet de cette nature, continue la présidente, a besoin de l'appui constant de tous les citoyens, ainsi que de l'encouragement du conseil du quartier et de l'administration municipale. Autrement, il est voué à un échec".

Mme Landry rendit ensuite hommage à M. A. Gratton, conseiller, qui a travaillé sans relâche pour la réalisation du projet, et à M. Duboulay, président du comité de la bibliothèque de Parc Extension. Le conseiller Léo McKenna, représentant de Son Honneur le maire de Montréal, prononça quelques mots à cette occasion.

L'impôt jusqu'au dernier instant

New-York, 7. (BUP) — Andrew Sheridan, 46 ans, condamné à mort pour un meurtre commis dans le port, témoignait au procès de deux complices qui demandent à aller en appel.

"Combien gagniez-vous avant votre arrestation?" lui demanda-t-on.

—Je refuse de répondre parce que cela pourrait m'incriminer à propos de l'impôt du revenu, répondit le condamné.

Funérailles de M. A. Gaudet

Ces jours derniers, ont eu lieu, en l'église S.-Acaène, les funérailles de M. Antonio Gaudet, époux de Rose-Anna Fortin.



M. A. Gaudet

Précédé de deux lanciers de fleurs, le convoi funèbre se rendit à l'église où la levée du corps fut faite par M. le curé A. McNab. Le service fut chanté par l'abbé A. Messier, assisté des abbés W. Cabana et R. Trudel. Conduisaient le deuil: les fils du défunt, Claude et Fernand Gaudet; ses frères, MM. Oscar Dumols et Geo.-Henri Gaudet; ses beaux-frères, MM. Adelard Fortin, Albert Fortin, Louis Saillant, Zépov Gaudet, Arthur Huot et Georges Bolduc; ses oncles, MM. J.-B. Valiquette, Denis Valiquette et P.-X. Gaudet; ses neveux, Jean Desautels, Andre Desautels, Jacques Desautels, Jean-Paul Gaudet, Arthur Huot, fils, Louis Roy, Jean-Paul Lamarche; ses cousins Victor Gaudet, J.-A Gaudet, J.-S. Gaudet et O. Lisabelle.

Dans le cortège on remarquait: MM. R. LeRossignol, J. Bohémier, Henri Fortin, Lucien Bélanger, Victor Carmel, G.-A. Côté, L. Duquette, A. Drapeau, A. Boulais, B. Savoie, R. Gaumont, P. de Salis, Vinet, R. Lassile, Lucien Triffault, Albert Tremblay, Daniel Kochenburger, Henri Damien, T. Lavallée, Honoré Hernier, A. Giroux, Roger et René Thériault, A. Mc-Cosher, A. Beauchamp, Réal Sirois, Paul Crépeau, Paul Benoit, H. Bohémier, L. Gravel, F. Dziel, F. S.-Jacques, Paul Jacques, T. Blais, A. Forest, C. Therrien, E. Lévesque, J. Pilette, W. Ouimet, G.-A. Martel, R. Beaucage, M. Cousineau, H. Laporte, R. Massicotte, A. Larin, J. P. Villeneuve, A. Courville, G. Malo, J. Raffin, J. Lafrance, P. Larose et plusieurs autres.

Nos marches

—Des statisticiens prétendent que nous marchons en moyenne sur une distance de 7 milles et ¾ par jour, ce qui ferait environ 18,098 pas.

Une seule baleine est toute une richesse



Cette baleine gigantesque, capturée par les pêcheurs du NAHMINT, dans les eaux du nord de la Colombie-Britannique, a été tirée près de l'entrée du quai de Coal Harbor, dans l'île Vancouver. Les trois hommes qui apparaissent sur la vignette ne tarderont pas à se mettre à dépecer ce mammifère des mers en vue d'en retirer la graisse, des engrais et de l'huile. L'animal capturé par des pêcheurs du Nahmint mesure exactement 50 pieds de longueur. — (photo Presse Canadienne).

M. O. Guitard est mort victime d'un accident

Buckingham, P.Q., 7. (P.C.) — M. Olidore Guitard, 65 ans, de Perkins-Mills, voisin d'ici, a succombé, hier, à l'hôpital de Buckingham, aux blessures subies 24 heures auparavant dans un accident de la route. Le camion dans lequel il se trouvait avec deux autres hommes a capoté. Ses compagnons n'ont pas été blessés.

Le coroner, le Dr L. Bourgault, a rendu un verdict de mort accidentelle.

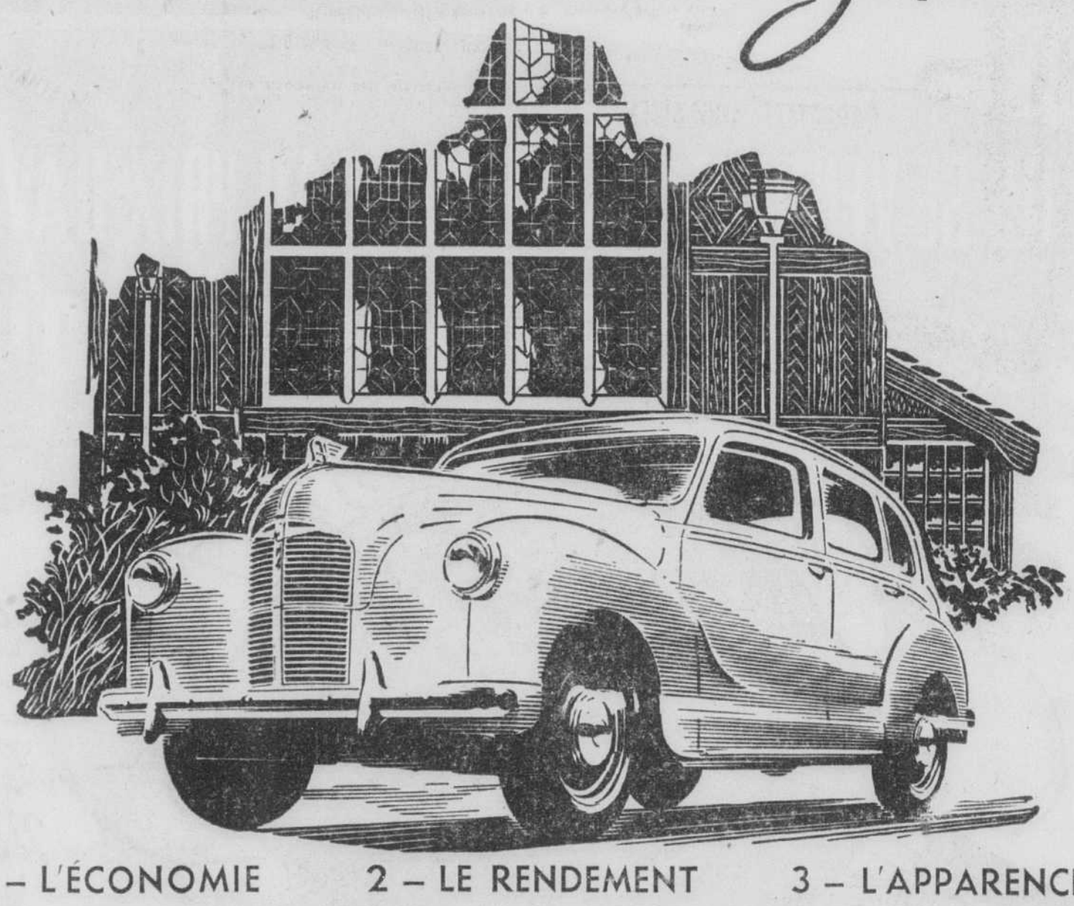
Contre les Douleurs rhumatismales



Arex Compound ne coûte que quelques sous et soulage promptement les douleurs rhumatismales, la goutte, les névralgies, etc.

AREX Compound

Votre meilleur achat...en 3 points!



1 – L'ÉCONOMIE

Vous serez épaté des économies considérables que vous fera réaliser le tout-nouveau Sedan Devon "A40". Sur le prix initial seul vous économiserez littéralement des centaines de dollars. Et ses frais de fonctionnement sont aussi bien inférieurs à ce que vous attendriez d'une si belle et spacieuse voiture, puisque des épreuves formelles ont démontré qu'elle fait environ 35 milles au gallon d'essence.

2 – LE RENDEMENT

Les techniques poussées des constructeurs de l'Austin se conjuguent avec la dextérité incomparable de la main-d'oeuvre britannique pour assurer à cette voiture un brillant rendement en toute circonstance. Même par gros trafic, sa souplesse, sa vigueur et son impétuosité vous émerveilleront. Le nouveau Sedan Devon "A40" est un produit d'un éminent fabricant d'autos de Grande-Bretagne.

3 – L'APPARENCE

De la capote aux roues, le Sedan Devon "A40" est auréolé d'une beauté captivante — il possède vraiment la "Nouvelle Silhouette" en matière d'automobile. Conçu et réalisé expressément pour le marché canado-américain, il allie la prestigieuse élégance des lignes modernes au charme du cachet européen. Le Devon "A40" existe en plusieurs couleurs attrayantes, avec capitonnage de ton concordant ou opposé.

A NOTER: PIECES DE RECHANGE ET SERVICE AUSTIN PAR TOUT LE CANADA ET LES ETATS-UNIS.

AUSTIN

"A–40"
SEDAN DEVON

Vous pouvez compter sur lui

—Distributeurs: AUSTIN SALES AND SERVICE—

1079, rue de la MONTAGNE, MONTREAL, P.Q. — PL. 7448-5543

ELGIN MOTORS
286, rue Elgin, Ottawa, Ont.
téléphone 2-0259

A. E. DIONNE ENRG.
Rivière-du-Loup, P.Q.

GARAGE ROYER
Cap de la Madeleine P.Q.

R. McGARVEY & SON
Petawawa, Ont.

GARAGE O. LAVIGNE
1 Montée Ste-Marie
Ste-Anne de Bellevue, P.Q.

COOMB'S GARAGE
258 Ouest, rue King
Sherbrooke, Qué.

E. L. WATKINS
942, Boul. Mercure
Drummondville, Qué.

BROUILLARD AUTOMOBILE
Granby
Qué.

WILLYS AUTOMOBILE LTEE
200-11ème Avenue de la Concorde
St-Hyacinthe, Qué.

ST-JEAN AUTOMOBILE LTEE
9 rue Frontenac, St-Jean, Qué.

QUEBEC MOTOR SALES CO.
201, 3ième Avenue, Limoilou, Québec.
Téléphone 3-0727

GARAGE BOUCHARD
340, 10e ave, Lachine, Qué.

MONTY & TRANCHEMONTAGNE CIE
Shefford, Waterloo, Qué.

M. H. BEDARD
rue Principale, Cowansville, Qué.



"De Mieux en Mieux"

OUI, on les aime mieux que jamais, ces bonnes vieilles chansons, tout comme ces fameuses Sweet Caps, qui sont aussi meilleures que jamais! La raison, c'est que ***chaque Sweet Cap que vous fumez*** est vérifiée, du planteur au fumeur, suivant le procédé scientifique exclusif de la "Perfection...Vérifiée ✓" —un procédé ***qui vous assure la perfection...*** en fait de douceur ✓... de fraîcheur ✓... de goût ✓.

Perfection...Vérifiée ✓



CIGARETTES SWEET CAPORAL

Washington est encore indécis

La question de l'aide militaire aux Cinq n'est point résolue.

Washington, 7. (A.F.P.)—Au cours de la conférence de presse qu'il a tenue hier, le secrétaire d'Etat par intérim Robert Lovett a déclaré que le gouvernement américain n'était pas parvenu à une décision en ce qui concerne l'éventualité d'une aide militaire américaine aux pays signataires du pacte de Bruxelles.

Le secrétaire d'Etat par intérim a indiqué qu'avant de prendre une décision, le gouvernement des Etats-Unis désirait être mis au courant de tous les détails des conversations entre les pays signataires du pacte de Bruxelles et qu'une période de plusieurs mois s'écoulerait avant que le gouvernement des Etats-Unis soit en possession de tous les éléments nécessaires pour pouvoir parvenir à une conclusion à ce sujet.

M. Lovette a rappelé la satisfaction du gouvernement américain, exprimé par le président Truman, lorsque les cinq puissances — France, Grande-Bretagne, Belgique, Hollande et Luxembourg — ont signé le pacte en mars 1948.

M. Lovett a également rappelé qu'à la suite de la première réunion des représentants des cinq pays, des observateurs américains et canadiens avaient été invités à prendre part aux conversations.

Il a relevé néanmoins que, d'après la résolution Vandenberg proposant l'aide militaire américaine aux groupes régionaux luttant contre le communisme, il est indispensable que les pays faisant partie de ces groupes s'aident mutuellement dans la plus grande mesure possible et que, par conséquent, le gouvernement des Etats-Unis attendait un rapport de leurs observateurs pour connaître dans tous les détails les résultats qui ont été obtenus par les cinq pays dans ce sens.

M. Lovett a souligné finalement que toute l'aide américaine aux pays signataires du pacte de Bruxelles ne saurait être qu'une aide supplémentaire qui ne pourrait en aucune façon remplacer l'aide mutuelle de ces pays.



Cérémonie à La Bostonnais

La Tuque, 7. (D.N.C.) — Dimanche dernier, eut lieu la bénédiction de l'église de la desserte-mission de Saint-Jean Bosco de la Bostonnais, à quelques milles de La Tuque, par Mgr P.-E. Doyon, P.D., vicaire général du diocèse des Trois-Rivières. Furent bénis la chapelle, le presbytère, les écoles, les ponts, le barrage et l'aqueduc, de l'une des paroisses les plus actives et les plus récentes du diocèse, qui est la seule consacrée exclusivement à la colonisation, et composée de résidants venus des environs de La Tuque et soucieux de se livrer à l'agriculture.

Ces cérémonies se sont déroulées en présence de l'abbé V. Normandin, curé de la paroisse, de l'abbé Louis Caron, curé de La Tuque, et de ses vicaires, du chanoine Henri Pellerin, chancelier du diocèse, de M. le curé Rainville, de La Croche, W. Lesage, de Carignan, ainsi que des notables de La Tuque et des environs.

La "Presse" au Brésil



M. ROBERT BIRON, diplômé de l'Université de Montréal, qui travaille au compte de la Standard Oil of Brazil, à Rio de Janeiro, nous affirme, dans un petit mot qu'il nous adresse avec cette photo: "Rien de plus intéressant que de lire sa "Presse" quotidienne".

Commutations de criminels nazis

Washington, 7. — P.A. — Le secrétaire de l'armée Royall a fait savoir, hier, qu'une commission militaire spéciale américaine a recommandé qu'on commue la sentence de 139 nazis condamnés à mort pour crimes de guerre.

Les autorités militaires ont refusé de faire connaître combien de commutations ont été recommandées au général Lucius Clay, gouverneur militaire américain en Allemagne.

Au nombre des 139 condamnés qui ont bénéficié le printemps dernier d'un sursis d'exécution à la suite des procès de Dachau se trouvaient 17 hommes accusés d'avoir tué à Malmédy, Belgique, durant la bataille des Ardennes, des prisonniers américains non armés. On n'a pu apprendre si des criminels de Malmédy figurent sur la liste secrète de commutations soumise au général Clay. Cette commission spéciale a également recommandé à la clémence tous les détenus de Dachau.

Conférence - concert au Plateau ce soir

Il y aura conférence-concert, ce soir, à 8 h. 30, en l'auditorium du Plateau, sous la présidence d'honneur de S. Exc. Mgr Joseph Charbonneau, archevêque de Montréal, et les auspices du commissariat provincial du Tiers-Ordre franciscain. Le conférencier sera le R. P. Henry Koehler, franciscain, chevalier de la légion d'honneur, croix de guerre, qui a intitulé sa causerie: "Un jeune Canada: le Maroc; réalisations françaises et activités franciscaines".

La régie des transports en session à Sherbrooke

Sherbrooke, 7. — D.N.C. — La régie provinciale des transports et des communications a siégé à Sherbrooke, hier, et aujourd'hui, sous la présidence de Me Antoine Lamarre, C.R. La commission comprend aussi le major Charles Girouard, V.D., régisseur de la commission des transports.

La commission doit étudier quelque 36 demandes de nouveaux permis de transport par autobus ou auto-neige; de prolongement de service de transport; de modification de permis de camionnage; de hausses de taux pour le service téléphonique, etc.

Quatre générations



Mme E. LAMOUREUX, 63 ans (1); Mme S. LERICHE, 43 ans (2); Mme PHILIPPE BEAUDRY, 24 ans (3), et sa fillette, FRANCINE, 7 mois (4).

Marshall retournera promptement à Paris

Philadelphie, 7. (A.F.P.) — Le secrétaire présidentiel Charles Ross a déclaré à la presse hier que le secrétaire d'Etat Marshall repartira pour Paris par avion aussitôt après la conférence qu'il aura avec le président Truman, durant toute la journée de samedi.

M. Ross a déclaré d'autre part que le général Bedell-Smith, ambassadeur des Etats-Unis à Moscou, retarderait son retour vers la Russie afin d'assister à la conférence Truman-Marshall.

La constitution de l'Allemagne

Le texte en est présentement étudié par les puissances occupantes.

par Francis Brague

Francfort, 7. (AFP) — "Le statut d'occupation sera un véritable traité de paix des puissances occidentales avec l'Allemagne de l'ouest", déclare-t-on dans les milieux alliés de Francfort. On fait observer en effet que ce statut déterminera les droits et les devoirs réciproques du futur gouvernement de l'Allemagne occidentale et des puissances occupantes pouvant, le cas échéant, s'étendre sur plusieurs années. Aussi souligne-t-on ici toute l'importance s'attachant à ce document de base des rapports germano-alliés.

Dans l'immédiat, de son élaboration dépend l'achèvement de la constitution étudiée par l'assemblée de Bonn. Depuis que le 10 juillet dernier à Coblence, 11 ministres présidents avaient formulé leurs observations sur le projet initial établi à Londres, les alliés procèdent à une étude approfondie du texte définitif, qui sera communiqué aux allemands.

En attendant, deux comités ont été formés, l'un par l'assemblée de Bonn, l'autre par les représentants des ministres présidents et qui sont tous deux chargés de l'étude des divers aspects du statut. La grande question séparant les alliés et les Allemands est celle du commerce extérieur de l'Allemagne occidentale. Les Allemands ont demandé à plusieurs reprises d'en recouvrer la liberté.

Du côté américain, surtout pour des raisons de sécurité, on tient essentiellement à en conserver le contrôle; ajouté à d'autres mesures, ce moyen permettrait en effet une surveillance étroite de la production allemande. Pour assurer de façon sérieuse la sécurité, la future internationalisation de la Ruhr serait encore un atout précieux, mais ce problème est du ressort non plus des gouverneurs militaires, mais des gouvernements eux-mêmes.

Mlle J. Larouche, décédée

Roberval, (D.N.C.) — Mlle Jeannette Larouche est décédée ces jours derniers, à Dolbeau, après une longue maladie. Outre son père, M. Médéric Larouche et sa mère, née Eva Gagnon, la défunte a laissé deux frères: MM. Aurélien et Fernand Larouche; deux sœurs: Mlles Lucette et Marcelle Larouche; une belle-sœur, Mme Aurélien Larouche et un neveu, Yves Larouche.

Rué par un cheval

Sherbrooke, 7. (D.N.C.) — John Bryant, 5 ans, enfant de M. et Mme Clifton Bryant, de la route rurale No 4, a été rué, hier, par un cheval, et a subi des blessures au visage qui nécessitèrent son hospitalisation à La Providence de Magog, puis son transport à l'hôpital Général de Montréal.

POUR LE MEILLEUR DES REPAS AU POISSON
...40-Fathom assure toujours satisfaction!



Produit congelé sur-le-champ par GENERAL SEAFOODS LIMITED Halifax, N.-E.

PERCHE FRITE 40-FATHOM
avec sauce mayonnaise

1 paquet de Filets de perche de mer 40-Fathom
¼ tasse farine
1 c. à thé sel
¼ c. à thé poivre
2 c. à table beurre ou graisse
½ tasse mayonnaise
½ tasse eau
½ c. à thé oignon haché
1 cube bouillon
1 c. à thé raifort préparé

1. Séparez les filets et roulez-les dans ¼ de tasse de farine, assaisonnée de poivre et sel. Remarquez comme ces Filets 40-Fathom sont fermes! Ayant été congelés dès le retour de la pêche, ils ont conservé intacte toute leur saveur de poisson frais!

Faites frire ces filets au beurre 10 minutes dans une casserole épaisse ou jusqu'à ce que bien cuits et dorés sur les deux côtés. Retirez de la casserole et gardez à la chaleur.

2. Mélangez la mayonnaise et l'eau, puis ajoutez le beurre fondu qui reste dans la casserole. Ajoutez oignon, cube de bouillon et raifort, et chauffez juste au-dessous du point d'ébullition, brassant constamment.

Les Filets 40-Fathom sont très faciles à préparer. Ils sont tout chair, sans arêtes ni senteur de poisson désagréable. Aucune perte!

3. Disposez les filets sur un plat chaud. Jetez dessus la sauce et garnissez de romaine et de tranches d'oeufs cuits dur. Vous avez un mets exquis pour quatre convives.

Vous voudrez servir souvent des Filets 40-Fathom, savoureux et nourrissants. Commandez-en aujourd'hui chez votre épicier (morue, aiglefin, merlan, etc.).

MAGNIFIQUE OCCASION!
de Couvrir Vos Planchers à Peu de Frais
En comparant ces prix vous conviendrez que les aubaines abondent toujours chez
L. P. FONTAINE



AXMINSTER pour PASSAGE
Excellent choix de dessins nouveaux
$4.50 et plus la verge

TAPIS AXMINSTER
De qualité supérieure. A dessins nouveaux.
$45.00 et plus

LAISSEZ A NOS EXPERTS LE SOIN DE POSER VOTRE MARBOLEUM

L. P. FONTAINE & FRÈRE
723 MONT-ROYAL EST FA. 1717
1106, ONTARIO EST
1963, ONTARIO EST





Faites refroidir le Libby's dans le tiroir réfrigérant jusqu'à ce que des cristaux de glace se forment autour du bord. Faites refroidir à fond le bol et la batteuse. En moins d'une minute, le Libby's se fouette en une crème très légère.

Si Riche qu'il se Fouette

BR3-48P

GRATIS: Cartes de recette de dimensions ordinaires donnant 12 délicieuses manières d'employer le Lait Evaporé Libby's dans votre cuisine. Envoyez vos nom et adresse à Libby's, Chatham, Ont., et vous recevrez cette série de cartes.

LE DOUBLE DE VOTRE ARGENT REMBOURSÉ
si vous ne trouvez pas que le Lait Evaporé Libby's est le meilleur que vous ayez jamais employé.

Octobre... Mois de DÉCISION

IL FAUT VOUS HÂTER DE CHOISIR VOTRE MANTEAU DE FOURRURE!

VOUS AVEZ TOUT À Y GAGNER!



Les élégantes Canadiennes s'empressent plus que jamais chez Desjardins. C'est un début de saison fébrilement actif, où nous avons l'avantage de vous offrir un assortiment complet des nouveaux styles, à des prix qui ne se ressentent pas de la hausse.

Nous invitons à se hâter toutes celles qui ne se sont pas encore procuré leur manteau de fourrure. Au rythme actuel de la vente, nous craignons que le choix ne vienne bientôt à diminuer. Il faut aussi prévoir que les prix peuvent fort bien augmenter.

Voici quelques valeurs de choix!

Rat Musqué (dos de choix) . .	$415
Mouton de Perse Noir	$600
Ecureuil Russe teint Brun . . .	$695
Ecureuil Gris de Russie	$735
Seal Hudson (rat musqué teint) . . .	$750
Seal Alaska teint Brun	$925
Mouton de Perse Gris Naturel	$1095
Castor Canadien Naturel	$1695
Vison Canadien Naturel	$3450

MAISON ESSENTIELLEMENT CANADIENNE-FRANÇAISE

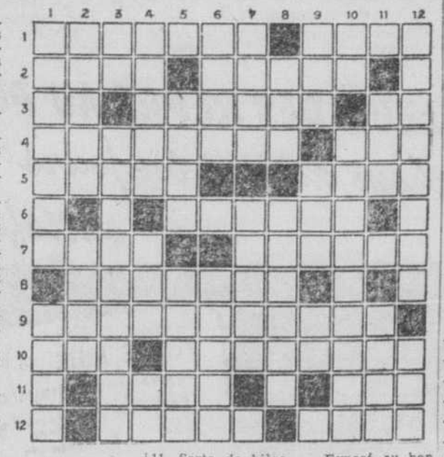
CHAS DESJARDINS & CIE LIMITÉE

FRANÇOIS DESJARDINS, PRESIDENT.

Bélair 3711 1170, Rue Saint-Denis *Près Dorchester*

HEURES D'AFFAIRES: 9 A.M. A 6 P.M. TOUS LES JOURS

MOTS CROISÉS



Horizontalement

1—Etat des hommes vivant sous des lois communes. — Ecrivain américain (1815-1882).
2—Présentement. — Prénom féminin.
3—Adjectif numéral. — Réduites en petites miettes. — Préposition latine.
4—Ancienne machine de guerre pour lancer des projectiles. — Signe qui indique l'intonation.
5—Parler très haut. — Fête de la nativité du Christ.
6—Tube recourbé à deux branches inégales, dont on se sert pour transvaser les liquides.
7—Ville d'Italie. — Chef - lieu de canton (Basses-Pyrénées).
8—Qui punit.
9—Indiquera avec précision.
10—Existe. — Escrimeurs à l'épée.
11—Volcan. — Epoque.
12—Ont très chaud. — Ville de Russie.

Verticalement

1—Croyance désavantageuse accompagnée de doute. — Dès le moment.
2—Embellir. — Qui sont en forme d'oeuf.
3—Pronom démonstratif. — Tranches de viande minces, cuites dans la poêle.
4—Rivière de France. — Sorte d'étau. — Pronom.
5—Communes rurales autonomes, en Russie. — Réduit en petits grains.
6—Tache blanche qui se forme sur la cornée de l'oeil. — Espace qui se trouve entre les extrémités du pouce et du petit doigt écartés.
7—Ville de Hongrie. — Eau qui tombe de l'atmosphère.
8—Venue au monde. — Tumeur molle.
9—Depuis. — Adjectif possessif. — Ennemis.
10—Carte à jouer. — Préparer de concert.
11—Sorte de bière. — Exposé au bon air.
12—Presse, active. — Condiment.

Solution demain.

Solution du dernier problème.

	1	2	3	4	5	6	7	8	9	10	11	12
1	S	O	L	L	I	C	I	T	E	R	A	■
2	C	R	E	I	L	■	M	E	S	U	R	A
3	R	E	I	M	S	■	M	R	■	■	M	I
4	U	S	■	A	■	R	E	G	I	M	E	S
5	P	■	O	N	T	■	R	I	■	E	■	E
6	U	T	■	D	E	R	I	V	E	N	T	■
7	L	E	G	E	R	E	T	E	■	T	A	U
8	E	R	O	S	■	V	E	R	S	A	N	T
9	U	R	E	■	S	E	E	S	■	L	I	■
10	S	E	T	T	E	R	■	E	P	I	N	E
11	E	■	I	E	N	A	■	R	O	T	■	T
12	S	T	E	L	E	■	G	A	T	E	R	A

Stimulant



pour
APPETITS LANGUISSANTS

Vous n'avez jamais à prier les enfants de manger des entrées, des salades et des desserts faits avec la gélatine Cox. Ce sont eux qui vous demanderont de leur servir ces mets délicieux. Car cet aliment fameux transforme légumes, viandes et fruits ordinaires en des plats différents qui ont un air de fête. Cette gélatine pure, non aromatisée, est riche en éléments nutritifs et se digère facilement.



GRATIS : *livre de nouvelles recettes, écrire à Case 73-C, Montréal.*

COX'S GELATINE
UNE FAVORITE DES CANADIENS DEPUIS 1845

Aucune entrave à la navigation sur le S.-Laurent

Washington, 7. (P.A.) — Le brigadier-général P.-A. Feringa du corps de génie de l'armée américaine a déclaré, hier, que le harnachement du Saint-Laurent n'entravera pas le progrès de na navigation sur ce fleuve.

Feringa a exposé son point de vue devant une commission fédérale chargée d'entendre la requête de New-York pour obtenir l'autorisation de s'unir à l'Ontario en vue d'exploiter le rendement de ce secteur fluvial dont la capacité annuelle est de 12,600,000,000 kilowatts heure.

Du point de vue génie, a-t-il dit, on peut assurer concurremment ou subséquemment la navigation en eau profonde tout en réalisant le projet hydro-électrique.

M. Franklin Leerburger, ingénieur conseil, a souligné devant la commission que le besoin d'énergie électrique de l'Etat de New-York est "colossal" et "fantastique".

Les élections à la soc. S.-J.-B. de Montmagny

Montmagny, 7. (D.N.C.) — Lundi soir dernier, la Société S.-Jean-Baptiste de Montmagny a fait les élections de son bureau de direction, comme suit: président, M. Eutrope Méthot; vice-président, M. J.-William Berger; trésorier, M. Philippe Michaud; secrétaire, M. Marcellin Normand; publiciste, le Dr Albert Dumas; porte-drapeau, M. Edouard Bernier; directeurs: MM. Jos. Marineau, Antonin Casault, J.-A. Narcisse Proulx, Albert Blais et Paul Mercier; aumônier, l'abbé Gérard Labbé.

LES JEUNES AVENTURIERS... par Steig

HÉROS POPULAIRE



Quel homme! Il est beau, il a des muscles et des Kellogg's Corn Flakes!

De nouveau en 1948, 4 sur 5 disent que les Kellogg's Priment par leur Saveur!

VOTRE famille sait ce qu'une organisation indépendante chargée de faire des enquêtes a découvert de nouveau cette année!

Oui, *de nouveau,* les ménagères canadiennes ont dit aux enquêteurs que les Kellogg's Corn Flakes étaient ceux qu'elles aimaient le mieux.

Les Kellogg's Corn Flakes ont tant de succès qu'il vous est parfois difficile d'en garder une provision dans la dépense. Regardez maintenant. Votre dernier carton de Kellogg's Corn Flakes a-t-il été ouvert? Alors, commandez-en demain. Préparés par Kellogg. Fabrication canadienne.

La Meilleure Marque en fait de Céréales!



POUR LA FÊTE D'ACTIONS de GRÂCES Spéciaux

Aux EPICERIES en GROS Richelieu



LUNDI, FETE D'ACTIONS DE GRACES EPICERIES FERMEES TOUTE LA JOURNEE

POUR UN DELICIEUX REPAS

DINDES Fraichement tuées. Catégorie A et B. lb. 59c

ÉPAULE DE PORC TRES FRAIS ET BIEN PREPARE lb. 45c

BIFTECK T. BONE BOUVILLON DE CHOIX lb. 75c

JAMBON ENTIER ou BOUT DU JARRET, la lb 55c
Marque Maple Leaf, Swift ou Royal

POULETS ENGRAISSES AU LAIT. Catég. A. 5 lbs et plus lb. 59c

SAUCE AUX CANNEBERGES Ocean Spray BOITE DE 16 ONCES 31c

CERISES GLACÉES et entières SAXONIA pot de 3 oz 17c, pot de 8 oz 39c

ECORCES mélangées et coupées SAXONIA paquet de ½ lb 17c

NEWPORT FLUFF A-2 29c

MOUTARDE LIBBY 16 oz 17c

SIROP CROWN BRAND 2 lbs 27c

CAFÉ MAXWELL HOUSE Sac de 1 livre 58c

CORN STARCH BENSON PQT 1 lb 15c

POUR UN DELICIEUX REPAS

CANNEBERGES MARQUE EATMOR la lb 39c

CELERI PASCAL CROUSTILLANT et très frais, le pied 15c et plus

CHOUX-FLEURS BLANC ET TRES TENDRE 15c et plus

POMMES MacINTOSH No 1 panier 6 pintes 59c; WEALTHY No 1 panier 6 pintes 49c

PAMPLEMOUSSES Grosseur 126 FLORIDE 6 pour 25c
Prix sujets aux fluctuations du marché

RAISIN AUSTRALIEN paquet cello de 1 lb 2 pour 29c

COCKTAIL D'ARACHIDES PLANTERS (Peanuts Cocktail) Boite de 8 oz 39c

FARINE TRIUMPH SAC DE 6 LIVRES AVEC PASSOIRE 55c

PAPIER DE TOILETTE INTERLAKE 3 ROULEAUX POUR 32c

FROMAGE PERFECTION BOITE DE ½ LIVRE 25c

PATÉ SANS-O boite 3 oz 2 pour 25c; boite 7 oz 22c

SUCRE GRANULÉ 10 lbs 83c

INUTILE DE VOUS DÉPLACER

TÉLÉPHONEZ



LIVRAISON RAPIDE pour EPICERIES, VIANDES, FRUITS, LEGUMES et BIERES

GARANTIE de PLEINE et ENTIERE SATISFACTION

CENTRE

CREMERIE MAJEAU Liée 516, Rachel E. FR. 7373
DESAUTELS, 824, rue Ontario Est - - - CH. 0008
HALLE, J.-M. 301, rue Gilford - - - - MA. 0768
TOURVILLE, L. 750, rue Gilford - - - - FA. 1213

NORD

BELISLE & FRERE 1375, rue Fleury DU. 5733
CHAMBERLAND Enrg. 6559, St-Laurent CR. 3123
DESGRANGES, G.-H. 91, Beaubien Est CA. 0083
DIONNE, U. 2524, rue Beaubien Est CR. 2169
LEFORT ENRG., rue Guizot TA. 7433 VI. 8237
MARCHE S.-PHILIPPE 1349, Bélanger E. DO. 6800
MARCHE STE-THERESE 7724, St-Hubert CA. 1813
NADEAU FRERE 5926, rue St-Hubert DO. 4060
A. TOUSIGNANT Enrg. 2103 Blvd Gouin DU. 1188

SUD-EST

CHEVALIER, P.-E. 1546, rue Dézéry FA. 3618
J. L. CHRISTIN, 1600 Demontigny Est FA. 3521
DESLAURIERS, A. 1172, Dorchester E. FR. 3111
GAMACHE, L. 1126 Demontigny Est CH. 8722
MAYRAND, A. 2303, rue Désormeaux CL. 3611
MAYRAND, G. 4641, Ste-Catherine Est CL. 2833
MONDOU A. & W. 2471, Lacordaire CL. 3603
MARCHE PERREAULT 2440 Rouen - - - FA. 3073
ALB. SANSOUCY, 3963 S.-Catherine E. FA. 3607
ARTHUR SANSOUCY, 3995 Hochelaga CL. 2839

ROSEMONT

A. ALARIE 5171, 6e Ave, Rosemont CH. 6701
MARCHE FORTIN 5593, 1e Ave, Rosem. FR. 5830
RIENDEAU, J.-A. & Frère 3101, Masson FR. 8189

RIVE-SUD

LONGUEUIL
MONGEAU, 77, rue St-Charles - - Zone 6-252
SAINT-LAMBERT
MARCHE BOISSY, 470, Victoria, St-Lambert 4931

OUEST

DARLINGTON PROV. Inc. 6024 Darlington AT. 9462
MARCHE BRUNET Enrg. 3824, Boul. Décarie DE. 8421
RENAUD, J.-O. ENRG. 3801, rue Namur AT. 1149
ROY & QUEVILLON ENRG. 352, Van Horne TA. 6377
SHOPWELL GROCETERIAS reg'd 1866 Ste-Catherine ouest FI. 5252
MARCHE MELROSE 5818 Sherbrooke O., WA. 2711
CLEMENT MARKET LTD 4820 Sherbrooke O. DE. 8436
DIONNE & DIONNE 4120 Ste-Catherine O. FI. 7411

LACHINE
PROVISION N.-DAME 1340 N.-Dame Lachine 1819

VILLE ST-LAURENT
DAIGLE ENRG. 24, Avenue de l'Eglise BY. 2900
GROU & FRERE 274, rue Principale BY. 2630

VILLE LASALLE
ANTONIO DUBUC, 7690 Edward - - TR. 2585

SUD-OUEST

JOS. BEAULIEU, 517 Ste-Marguerite WE. 1769
GROULX, G. 3094 rue Délisle - - - WE. 0323
JEAN, R. 0901, rue Charlevoix - - - FI. 8519
MARCHE ST-CHARLES 2124, rue Centre FI. 2461
MARECHAL ENRG. 2545, rue Workman WI. 0266

VERDUN
P. E. JOANNETTE, 339, Ave de l'Eglise, TR. 6626
MANNING MEAT MAR. 5751 Av. Verdun TR. 2823

Ces prix de vente au comptant sont en vigueur vendredi et samedi

NETTOYEUR BIG FIVE 2 pour 13c

MAYONNAISE RAYMOND JARRE DE 8 ONCES 37c



TOMATES DE CHOIX toutes les marques populaires boite de 28 oz 2 pour 35c

NOURRITURE POUR CHIENS CHAMPION du Dr Ballard 2 pour 25c



Nourriture pour chats CHAMPION du Dr BALLARD 2 pour 25c

GRUAU ROBIN HOOD CUISSON RAPIDE LA BOITE 26c



La discussion sur l'égalité

Palais de Chaillot, Paris, 7. — (AFP) — La commission des questions sociales, humanitaires et culturelles de l'Assemblée générale de l'ONU a terminé le débat général et les discussions de procédure sur le projet de déclaration internationale des droits de l'homme.

Après avoir définitivement choisi le texte établi à Genève par la commission des droits de l'homme et proposé par le Conseil économique et social, la commission a décidé d'examiner ce texte article par article et a rejeté à la fin l'étude du préambule.

La commission a abordé, ce matin, l'étude de l'article premier: "Tous les êtres humains naissent libres et égaux en dignité et en droits; ils sont doués, par la nature, d'une raison et d'une conscience et doivent agir avec un esprit de fraternité". De nombreux amendements à cet article ont été déposés.

Etablir d'abord la procédure à suivre

Ottawa, 7. (P.C.) — La procédure à suivre dans l'élaboration des conditions d'entrée de Terre-Neuve dans le pacte confédératif sera discutée aujourd'hui par les représentants des deux pays.

Les délégués tiendront une réunion à huis clos à 3 heures de l'après-midi dans le but de décider comment ils formuleront les conditions de l'annexion de l'île au territoire canadien.

Tous indique que la plupart des réunions subséquentes seront tenues à huis clos. Les deux délégations constitueront sans doute des comités et sous-comités dans le but d'étudier séparément divers aspects du problème.

Il est impossible de prévoir combien longtemps dureront ces entretiens. Au début des discussions les délégués étudieront les conditions soumises par le gouvernement canadien à Terre-Neuve l'an dernier.

Le bruit court que la délégation terre-neuvienne veut modifier sensiblement certaines conditions posées.

★ *L'endroit où vous obtenez un*
Meilleur ajustement

Voyez notre choix de souliers très confortables



POUR L'AUTOMNE

Brun... uni... simili-alligator ou noir combiné de suède.

AAAA — C
3 — 9

$16 et $17

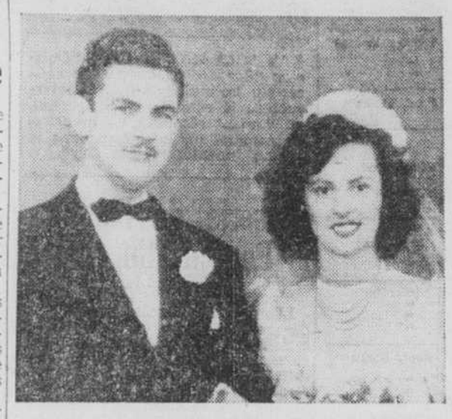
STEWART-DUSSAULT
1428, rue PEEL
Vis-à-vis l'hôtel Mont-Royal



Mlle Lucienne Rochefort, fille de M. Irénée Rochefort, décédé, et de Mme Rochefort, du Cap de la Madeleine, et M. Pierre-A. Gélinas, B.S.A., de Joliette, fils de M. et de Mme Albert Gélinas, de Charette, dont le mariage sera célébré, dans l'intimité, le 18 octobre, à neuf heures.



Mlle Augustine Bertrand, fille de M. Ernest Bertrand, décédé, et de Mme Bertrand, et M. Raymond Bourque, fils de M. et de Mme Emile-Henri Bourque, dont le mariage sera célébré le 30 octobre à 10 h., en l'église Saint-Joseph de Bordeaux.



M. Conrad Lafaille et Mme Lafaille (Jeannine Ménard), dont le mariage eut lieu en la cathédrale de Saint-Jean, dernièrement.



M. et Mme Bernard Riendeau, mariés récemment en l'église Sainte-Brigide. Avant son mariage Mme Riendeau était Mlle Jacqueline Laforest.



M. Edward Aziz et Mme Aziz (Diana Zakaib), dont le mariage eut lieu dernièrement en la cathédrale Saint-Nicolas de Montréal.



M. Lucien Trottier et Mme Trottier (Jeanne d'Arc Gagné) mariés récemment en l'église Saint-Octave de Montréal-est.

Appui conservateur à cette politique

Llandudno, Pays de Galles, 7. — B.U.P. — Le congrès du parti conservateur a adopté aujourd'hui à l'unanimité une résolution approuvant la politique militaire du gouvernement travailliste.

Le président, Lord Woolton, s'est engagé avec le parti à défendre la Grande-Bretagne, quel que soit le gouvernement au pouvoir.

Quatre mille délégués ont acclamé Woolton lorsque ce dernier a annoncé qu'un fonds politique de $4,000,000 avait été souscrit en moins de trois mois et qu'un million de nouveaux partisans avaient été recrutés en moins de six mois.

Il a établi les effectifs du parti conservateur à 2,049,031 membres.

Forêts écossaises

—Durant l'année 1947, on a planté des arbres en Ecosse sur une étendue de 12,200 acres pour en faire des forêts.

Comité montréalais de l'Aide à Laval

Un comité montréalais de l'Aide à Laval vient d'être formé, sous la présidence conjointe de M. Lactance Roberge, directeur des Finances municipales et de Me Théodore Meighen, C.R.

M. Paul Bienvenu, président de Catelli Food Products Limited, a été élu vice-président, et Me Marcel Piché, secrétaire-trésorier. Les autres membres du comité sont: M. Léon Des Rivières, Me Jacques Flynn, Me Jean Tellier, C.R., M. Hébert Chrétien, directeur général du Sun Trust Limitée, Me Lionel Côté, conseiller juridique des Chemins de fer nationaux, Me Roger Ouimet, C.R., M. Maurice Vallée, courtier en assurances.

Sainte-Justine

L'Hôpital Sainte-Justine a besoin de nous et l'enfance malade a besoin de l'Hôpital Sainte-Justine.

Or, une enfance en bonne santé est nécessaire à la prospérité future de Montréal. Donc, nous devons nous montrer généreux pour la campagne de l'Hôpital Sainte-Justine car, en définitive, c'est la collectivité qui profitera du travail de la génération prochaine que nous aurons contribué à garder en bonne santé. Souscrivons de tout notre coeur. Nous travaillerons ainsi à notre propre prospérité.



M. Raoul Leduc et Mme Leduc (Ida Neveu), photographiés pendant la réception qui suivit leur mariage, célébré récemment en la chapelle de la Cathédrale de Montréal.



M. Georges Delcourt et Mme Delcourt (Cécile Baillargeon) dont le mariage eut lieu récemment en l'église Saint-Viateur d'Outremont.

Le comité collaborera à la campagne lancée par l'université Laval pour recueillir $10 millions afin d'entreprendre la construction d'une cité universitaire à Sainte-Foy, près de Québec. Faute d'espace et d'équipement approprié, Laval est actuellement forcé de refuser des milliers d'élèves. Les fonds recueillis seront administrés par le Syndicat des fiduciaires de l'université Laval.

49 Diététistes contre 15 mirent HEINZ au 1er Rang!

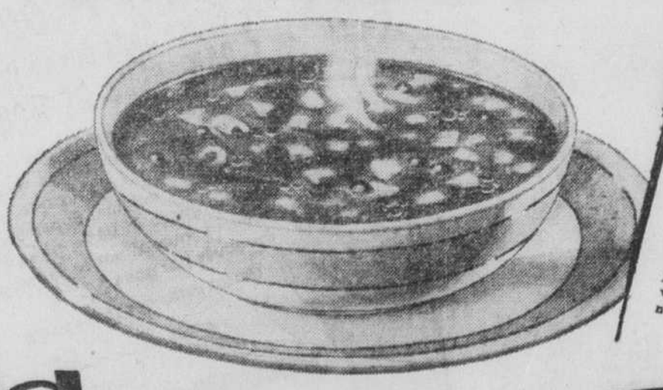


DES ESSAIS GUSTATIFS montrent que la Soupe aux Légumes HEINZ est la favorite des Diététistes Professionnelles

Plus de 76% d'un groupe de diététistes professionnelles montrèrent une préférence nettement marquée pour la Soupe aux Légumes Condensée Heinz, au cours d'un Essai Gustatif fait avec deux marques bien connues. Ayant été priées de baser leur opinion sur les facteurs suivants: Apparence, Saveur, Assaisonnement et Consistance, 49 des expertes trouvèrent la Soupe Heinz de beaucoup supérieure sur ces quatre points. Une rédactrice culinaire écrivit: "Jusqu'ici, je n'ai jamais aimé la soupe aux légumes en boîte, mais j'aime beaucoup celle-ci." D'autres parlèrent de son "goût de légumes tout frais du jardin" et d'autres de "sa saveur riche et agréable." Faites l'essai gustatif suggéré ci-dessous et voyez si votre famille n'est pas du même avis que les expertes.

17 VARIÉTÉS DÉLICIEUSES

Crème de Tomates	Crème de Pois Verts	Potage Ecossais
Crème de Champignons	Crème de Poulet	Clam Chowder
Crème d'Asperges	Poulet et Nouilles	Mock Turtle
Crème de Céleri	Boeuf et Nouilles	Queue de Boeuf
Crème de Légumes Verts	Légumes	Pepper Pot
	Légumes Sans Viande	Fèves



Faites cet Essai Gustatif!

Faites chauffer une boîte de Soupe aux Légumes Heinz et une boîte de soupe de toute autre marque. Servez des demi-portions de chacune, et recevez les votes après que chacun a goûté la merveilleuse différence. Ce sera probablement deux contre un pour Heinz. Si vous avez acheté une autre marque pour n'importe quelle raison, essayez la Soupe aux Légumes Heinz juste UNE FOIS. Son goût vous plaira tant que vous n'en voudrez plus d'autre.

S-318F



Soupes Heinz

LABELLE... ET SEULEMENT LABELLE

Vous dit... "Quel que soit le prix d'un manteau Labelle... Labelle vous assure que vous obtenez plus pour votre argent"

C'est la semaine du Mouton traité Chez LABELLE

2 Jours seulement



Labelle met une application infinie à faire ses manteaux pour satisfaire de tout point sa clientèle qui s'accroit d'année en année. La confection hors de pair Labelle vous est une invite à acheter de confiance à l'un ou l'autre des 3 magasins Labelle.

Lapin	teint rat musqué	$169
Seal français	(lapin teint)	189
Chat sauvage		239
Pichaniki	(type marmotte)	239
Pattes de mouton	1er choix	329
Rat musqué	(flanes)	349
Mouton de Perse	(dos)	389
Rat musqué	(dos)	395

★

Rayon des Manteaux "GLAMOUR"

Labelle vous offre le manteau 'GLAMOUR' dont vous rêvez depuis longtemps peut-être? A Montréal, les fameux manteaux 'GLAMOUR' ne sont vendus qu'aux magasins Labelle.

Seal Hudson (rat musqué teint)	$495
Ecureuil russe teint vison	495
Mouton de Perse de surchoix	550
Rat musqué de grande classe	595
Ecureuil russe gris	795
Vison japonais	895
Vison canadien	2500

★

L'hiver prochain, soyez du nombre des centaines de femmes mises mieux que les autres qui seront fières de porter un manteau distinctif Labelle.

PLAN BUDGETAIRE PLUS FACILE LABELLE

MOUTON TRAITÉ

Oui... du Mouton traité! traité scientifiquement pour ressembler à du Castor... pour être réfractaire à l'eau... pour la résistance aux intempéries... et, aussi, l'allure de grande nouveauté. Voyez le modèle ci-contre.

Prix spécial **$199**

LABELLE FOURRURE

3 MAGASINS

6570, rue SAINT-HUBERT, près Beaubien
1019-a Est, rue STE-CATHERINE, près Amherst
1844 Ouest, rue STE-CATHERINE, près St-Marc

Radio prêté gratis
ESTIMATION AVANT REPARATION
SERVICE $1.00
SAMSON PL. 8618
470 Rachel E.



JOS·57
"LE ROI DES CORNICHONS"
Les Variétés 57
MUSIQUE·COMÉDIE
CHANSONNETTES
TOUS LES
JEUDIS 8.30 P.M. CKVL

RADIOS LOUES
75c par semaine
BALAYEUSES (Vacuum Cleaner)
$1.00 par semaine
5177 Boul. Décarie WA. 2729
RENTAL SERVICE REG'D Nous livrons

LA SOCIÉTÉ FORD DU CANADA
présente
LE THÉÂTRE FORD
radiodiffusé chaque
JEUDI SOIR
de 9h. à 10h. p.m.
par le réseau français de
RADIO-CANADA
Une heure complète de théâtre français

UNE SCÈNE DE
Mémoires du Dr J.O. Lambert

PARMI LES TOUAREGS !
Ce Soir à 8 heures CKAC

PETITE SÉRIE MONDIALE
Commentaires par
ZOTIQUE L'ESPERANCE
Description détaillée par
LARRY O'BRIEN
ROYAUX vs ST-PAUL
Ce soir à 8 h. 55
CHLP
(syntonisez 1410)
Courtoisie de
Molson's

"Les Mémoires du Docteur" reviennent au poste CKAC

Ces récits sont présentés deux fois la semaine.

Ce soir, à 8 heures, les auditeurs du poste de la "Presse" pourront entendre de nouveau "Les Mémoires du Docteur" qui commencent une nouvelle saison radiophonique sur les ondes montréalaises. Tous se souviennent des aventures palpitantes de ce célèbre docteur qui a voyagé par toutes les régions du monde et qui a observé les moeurs des habitants de tous les pays.

Ces récits vécus ne peuvent manquer de plaire à toutes les catégories de radiophiles qui y trouveront une matière des plus captivante et une interprétation de tout premier ordre.

Ainsi, ce soir à 8 heures, on entendra "L'appel du large". L'appel du large, c'est le cri irrésistible ressenti par ceux que la vie abêtissante des cités ne peut plus satisfaire... Paul, jeune fils d'une excellente famille de bourgeois flamands, cossus et fortunés, ne mène pas la vie que son père, l'austère directeur des usines Vandenaerde, est en droit d'espérer. Certains écarts de conduite obligent M. Vandenaerde à éloigner son fils, pour maintenir intact l'honneur du nom. Mais Paul prendra goût à cette vie d'aventures qui le mènera des côtes de la Belgique aux rivages languissants de l'Océanie. Son drame véritable l'attendra... Les artistes qui seront chargés de l'interprétation de ce sketch sont: J.-R. Tremblay, Pierre Durand, Marthe Thierry, André Treich, Jean Lajeunesse, Thérèse Cadoret; Lucille Laporte et Camille Ducharme.

Une autre tranche de ces récits palpitants sera présentée tous les dimanches, à 7 h. 45, sur les ondes de CKAC. On sera donc à l'écoute, les jeudis soir à 8 heures et les dimanches soir à 7 h. 45 pour entendre "Les Mémoires du Docteur".

Serait-ce vrai ?

—Des statistiques nouvelles feraient voir que le nombre des cancéreux n'augmente pas, mais que le diagnostic est meilleur.


J.-R. TREMBLAY, le docteur

Le jeudi soir au poste CKAC

Deux nouveaux programmes viennent s'ajouter à la série régulière.

Deux nouveaux programmes font leur apparition sur les ondes de CKAC ce soir. Ce sont "Les Mémoires du Docteur" ainsi que "Le programme de Denis Drouin." Les radiophiles trouveront dans une autre colonne de cette page tous les détails concernant ces deux émissions. Quant aux autres présentations régulières du jeudi soir et de la matinée du vendredi, voici quelques notes qui pourront servir aux auditeurs du poste de la "Presse".

Colette et Roland

Les radiophiles aiment à revenir à l'antenne de CKAC, le mardi et le jeudi de chaque semaine à 5 h. 15 de l'après-midi, pour entendre les charmants duettistes Colette et Roland interpréter les plus grands succès de la chansonnette populaire. A l'émission d'aujourd'hui, ils présenteront leur version personnelle de "Par le bout du nez", "Feu de paille", "La valse de la bonne humeur" et "Le destin s'amuse". Ces deux artistes s'accompagnent eux-mêmes au piano.

Madeleine et Pierre

Du lundi au vendredi inclusivement, à 5 h. 45 de l'après-midi, les garçonnets et fillettes se groupent autour de l'appareil récepteur pour suivre avec beaucoup d'attention les aventures palpitantes de leurs héros. L'auteur de cette série d'émissions, André Audet, sait en effet leur présenter des épisodes qui meublent leur imagination et leur procurent en même temps des notions intéressantes sur la géographie et les sciences.

Dites-moi

Cette question toute simple est le mot de passe qui peut valoir aux concurrents des prix alléchants s'ils parviennent à répondre correctement au questionnaire que leur soumet le maître de cérémonies Bernard Goulet. Les personnes à l'écoute peuvent également gagner un magnifique prix en argent s'ils identifient le bruit mystérieux qu'on leur fait entendre à chacune de ces émissions diffusées à 6 h. 15 du soir, du lundi au vendredi inclusivement.

Forum des sports

Les fervents du domaine de l'athlétisme sont servis à souhait à l'antenne du poste de la "Presse". Tous les soirs, à 6 h. 30, le populaire sportsman Michel Normandin leur présente les dernières nouvelles de dernière heure dans ce domaine de même que ses commentaires qui jouissent d'une grande popularité auprès des connaisseurs. Cette émission est présentée du lundi au samedi inclusivement à cette même heure.

Nouvelles de chez-nous

Le commentateur Albert Duquesne est toujours le bienvenu dans tous les foyers de la province lorsqu'il présente ses nouvelles de chez nous, tous les soirs de la semaine à 6 h. 45. Ce bulletin d'information, rédigé par un expert dans le journalisme, apporte aux auditeurs de CKAC un résumé complet des plus importantes nouvelles locales et internationales avec un compte rendu des plus importantes joutes sportives et les pronostics de la température. C'est un tableau complet des événements les plus saillants qui ont marqué la marche du temps aussi bien à l'étranger qu'au pays.

Nazaire et Barnabé

Les nouveaux résidents de St-Henri sont déjà mêlés dans des intrigues qu'ils ne pourront pas démêler facilement. Chacun évolue dans sa sphère avec toute la suavité qui le caractérise et qui ne manque jamais de faire rigoler copieusement les auditeurs. Ovila Légaré, l'auteur des textes, se partage les différents rôles avec le comédien Georges Bouvier. Ceux qui ont écouté l'émission de la semaine dernière ne manqueront pas d'être à l'antenne de CKAC, ce soir à 8 h. 30, alors qqu'ils connaîtront la suite de ces événements tordants.

Suspense

L'artiste invité à l'émission de ce soir est le brillant acteur Ray Milland; il interprétera le principal rôle dans "Night Cry". C'est l'histoire d'un policier qui, en voulant résoudre un crime, en commet un lui-même; il perd patience en questionnant le présumé meurtrier, le frappe et ce dernier meurt. Les événements se précipitent et il s'ensuit une situation des plus compliquée. Les transitions musicales sont du compositeur français Lucien Moraweck.

VENDREDI (matinée)

En parcourant les magasins

Les auditrices du poste de la "Presse" n'ont plus à subir les heures de fatigues à la recherche de ce qu'elles désirent acheter. En écoutant cette émission diffusée du lundi au vendredi à 9 h. 30 de la matinée, elles obtiendront une description détaillée des principaux articles qui viennent de faire apparition à l'étalage des grands magasins de la métropole. Cette émission leur est présentée par Anne Richard, assistée de Jacques Catudal.

La voix dans le vent

Les auditeurs de CKAC ont maintenant le droit de critiquer officiellement les pronostics qu'on leur présente sur les ondes. Cette critique peut leur valoir un intéressant prix en argent s'ils ont raison, avec ou contre "la voix dans le vent". Cette émission, présentée à midi et vingt-cinq du lundi au vendredi inclusivement, met en vedette Rolland D'Amour et Mario Verdon. C'est une réalisation de Frank Edwards.

M. E. Marier à la radio

Le conférencier au programme "La colline parlementaire" diffusé ce soir, de 10 h. 30 à 10 h. 45, sur les ondes du poste CKAC, sera Me Elphège Marier, C.R., député de Jacques-Cartier à la Chambre des communes.

CKAC PLUS PUISSANT - *10,000 watts le jour*

L'HORAIRE DES ÉMISSIONS

JEUDI

P.M.	CKAC 730 kil	CHLP	CBF	CFCF	CBM	CJAD	CKVL
6 00	Une vedette	Carr. de la ch.	Yvan l'Intrép.	Musicale	Variétés	"	Chansonnettes
15	Dites-moi	"	Radio-journal	Nouvelles	Nouv. et sports	"	"
30	Forum sports	"	Revue actualité	Manhattan	Divertimento	"	"
45	Nouv. chez nous	"	En dinant	"	Nouv BBC	"	Par. chans.
7 00	Sélections	L'Heure fam.	Un homme et	Oncle	Troubadour	"	"
15	d'Alain Gravel	"	Métropole	Sport	Console	Ai-je dit ça ?	"
30	"	Noir et blanc	Rolande et Rob.	Novatime	Walley Wicken	Cavalcade	"
45	Le Diab. s'en m.	Musique Tzig.	Troub. du Qué.	"	Affaires d'Etat	The Story	Oncle Troy
8 00	Les Mémoires	Folklore	Tal, chez nous	Front Page	Happy Time	Hit of the Day	Fantôme au cl.
15	du Docteur	"	"	"	"	Strike up the...	"
30	Naz. et Barnabé	Comédie mus.	Les Marson	Winner Show	John & Judy	Orch. d'un parc	4 hom., 1 fem.
45	8.55 R. Garneau	"	"	"	"	"	"
9 00	Suspense	Place Pigalle	Théâtre Ford	Child's World	Al Jolson	Playhouse	7 ou 11
15	"	"	"	"	"	"	"
30	Denis Drouin	"	"	Toronto Prom.	Wayne and	Concert Hall	Prix d'héroïsme
45	"	Nouv. (9.55)	"	"	Shuster	"	"
10 00	Rythmes	Allo U.S.A.	Radio-journal	"	Radio-journal	Pêche	Paris Swing
15	américains	"	Affaires d'Etat	Musicale	Revue actualité	Easy Aces	"
30	Miniature	Heure de danse	Mosaïques	Orchestre	Evenide	Nouvelles	"
45	Nouvelles	Soprt (10.50)	En sourdine	"	"	Moon Dreams	"
11 00	Nouv. sport	Montréal	Adagio	Nouvelles	Sportsman	Nouv. et sport	Tommy Dorsey
15	Ch. de genre	la nuit	"	Off. the record	Mus. de danse	Eleven-ten Exp.	"
30	Blue Barron	Cabaret	Orch. danse	"	Trio	"	"
45	"	"	"	"	"	"	"
MINUIT	Nouv. et orch.	Nouvelles et fin	Fin des émis.	Fin des émis.	Fin des émis.	Fin des émis.	Prog. de nuit

VENDREDI

A.M.								
6	00	Nouvelles				Heure réveil	Ouv. Nouvelles	Réveil prov.
	15	6.05 Eveil				"	La Ferme	Prière
	30	"	(6.30) Ouvert			"	Debout Mont.	Nouvelles
	45	"					Pr. Sacré-Coeur	"
7	00	Nouvelles	Carrousel	Opéra 4 sous	Nouvelles	"	Nouv. et mus.	Siffler en
	15	7.05 Eveil	"	"	800 Special	"	Musical Clock	s'éveillant
	30	"	"	"	Nouvelles	Nouvelles	"	"
	45	Oratoire	Nouv. et sport	"	Variétés	Heure réveil	"	"
8	00	Nouvelles	Off. au S.-C.	Radio-journal	Morn. News	Radio-journal	Nouvelles	"
	15	730 Boulevard	Carrousel	Elévations	Toast & Coffee	Prières	Musical Clock	"
	30	Léger	"	Rythmes	Morn. Melodies	Marche	"	"
	45	"	Sonne aux por.	"	Mus. militaire	"	"	"
9	00	Nouvelles	"	Nouvelles	Break. Club	Nou. et E. May	Nouvelles	Roger Baulu
	15	Proz. B. Cyr	Pour Madame	Chansonnettes	"	Melodies	Time was	"
	30	Anne Richard	Nouv. (9.35)	P'tit Train	"	Emis. éducative	Melody Inc.	"
	45	Chansonniers	"	"	"	"	"	"
10	00	Actualités	Au bal Musette	Sur nos ondes	Behind the	"	Kalle Aatken	Artistes can.
	15	10.05 Ici Fern.	Canadien	Plus gourmets	Melody	Kindergarten	Ballroom	"
	30	Robidoux	CHLP 1-4-1-0	Grande Soeur	Kate Aitken	Musicale	Nouvelles	Entrevues mus.
	45	"	"	Drames	Listening Post	Song Shop	Rollini Group	"
11	00	Actualités	Buffet de galeté	Franc. Louvain	Breakfast in	Road to life	"	Chansonnettes
	15	11.05 Panier	"	Mél. Rancourt	Hollywood	Big Sister	"	"
	30	Jockey du jour	Au fil de la M.	Joyeux	Mus. for Madam	What's yr beef	Valse	"
	45	"		Troubadours	"	Laura Ltd	Swoop Shop	"
P.M.								
12	00	L'Angelus	L'Heure fém.	Jeunesse dorée	Nouvelles	Nouv. BBC	Nouvelles	Par. chanson
	15	"	"	Rue Principale	Ali Neighbour	Aunt Lucy	News Quiz	"
	30	Coin du disque	"	Réveil rural	Claudia	La ferme	Nouvelles	"
	45	Nouv. mond.	"	Radio-journal	Shopping News	"	Perry Como	"
1	00	Mlle Betty	Nouvelles et	Baseball	"	"	"	"
	15	Mélodies	heure f.m.	"	Nouvelles	Radio-Journal	Nouv. et Pops	"
	30	Vie en rose	"	"	House Party	Happy Gang	Concert	"
	45	"	"	"	Jumpin' Jacks	"	"	"
2	00	Nouvelles	"	"	Rythme Mod.	They tell Me	"	"
	15	Amour, délices	"	"	Nouvelles	Bernie Braden	Airlane Trio	Tommy Dorsey
	30	Un peu de tout	Votre goût	"	Ethel et Albert	valses	Myrt et Marge	"
	45	Rêverie music.	"	"	Church in the	Music Yours	Easy Rythm	"
3	00	Nouvelles	Causerie N.-D.	"	Ladies Only	"	V. of Memory	"
	15	Enchantement	des Douleurs	"	Down beat	Life can be	Nouvelles	G. A. Ladies
	30	Rendez-vous	Fleurs de Paris	"	"	Ma Perkins	Show Time	Rythm Rodeo
	45	avec Denise	Nouv. (3.55)	Tante Lucie	Listen To This	Pepper Young's	Children Play	"
4	00	Nouvelles	Kiosque à mus.	Quelles nouv.	Tello-Test	Right to Hap	Nouv. Club 800	Club Alouette
	15	4.05 Evén. soc.	"	Pour malades	Guiding Light	Jack Berch	"	"
	30	Chans. du coeur	Chant des nôt.	Récital	Young Dr Mal	Commentaires	"	Par. chanson
	45	"	Nouv. (4.55)	Moulin chanson	Nancy Craig	Variétés	"	"
5	00	Actualités	Carrefour de la	Divertissement	Second	"	Fiesta Grande	"
	15	Chansons	chansonnette	Maman Jeanne	Honeymoon	Variétés	Superman	"
	30	Hollywood	"	Faire-part	Today's Story	Contes	Ballroom	"
	45	Mad. et Pierre	Nouv. et sport	Chansonnettes	Gospel Singer	Don Messer	"	"
6	00	"	Carr. de la ch.	Yvan l'Intrép.	Supper Ser.	Variétés	Nouv. et Rexal	"
	15	Dites-moi	"	Radio-Journal	Nouvelles	Radio-Journal	Ballroom	"
	30	Forum sports	"	Revue actualité	Sports	Divertissement	"	6.30 Nvlles
	45	Nouv. chez nous	"	En dînant	Serenaders	Nouv. BBC	"	Express
7	00	Les sélections	L'Heure fam.	Un homme et	Oncle Troy	Ed. McCurdy	Nouv. et Ball	"
	15	d'Alain Gravel	"	Métropole	Sporteast	Variétés	Ai-je dit ça?	"
	30	"	Voyage Hone	Rolande et Rob.	Jumping Jacks	Théâtre	4 Knights	"
	45	Le Diab. s'en m.	Au clavier	F. Robidoux	Make Mine	This is the sto.	"	Oncle Troy
8	00	On joue la	As du Rythme	Connaissez-vous	Fat Man	Forum	Hit of the day	Fantôme au
	15	comedie	"	"	"	"	Strike up the	clavier
	30	Rigolade	Tour de chant	Qui est coupab.	Treasure Trail	Histoires	Aca... Award	Théâtre
	45	8.55 R. Garneau	"	"	"	"	"	"
9	00	Tentez votre	Place Pigalle	La Guinguette	Abbott & Cos.	Beat t. Champs	Weird Circle	Souvenirs du
	15	d'en face	"	"	"	Théâtre	"	vieux temps
	30	Les voisins	"	Beaux disques	Murder at 12	"	Concert Hall	Paris-o-wing
	45	d'enface	Radio-Journal	"	"	"	"	"
10	00	Marie-Anne	Lutte	Radio-Journal	Jamboree	Radio-Journal	Golf	"
	15	"	"	Caro. littéraire	"	Actualités	Easy Aces	"
	30	Conférenciers	Heure danse	Récital d'orgue	Sports	Orgue	Nouvelles	"
	45	Nouvelles	10.50 Sport	"	Dance Orch.	"	Moon Dreams	Nouvelles
11	00	Sports	Mont. la nuit	Adagio	Nouvelles	Pairie Sneen.	N. of Sportcast	Paris-o-wing
	15	Ch. de genre	"	"	Off. the record	Pastels in Rhyt.	Eleven-ten Ex.	Tommy Dorsey
	30	Chuck Fosier	Cabaret	Orch. de danse	"	"	"	"
	45	"	"	"	"	"	"	"
MINUIT		Nouv. et orch.	Nouv. et fin	Fin des émis.	Fin des émis.	Fin des émis.	Fin des émis.	Prog. de nuit

Un nouveau radio capte les ondes de l'univers

Ithaca, N.Y., 7, (P.A.)—On vient de dévoiler ici un instrument qui agrandira peut-être encore les espaces connus: il s'agit d'un radio-télescope.

L'instrument est aussi gros que le télescope du mont Palomar, mais à la place d'un miroir on se sert d'une sorte de panier en fil métallique de 17 pieds de diamètre. Au lieu de réfléchir les images reçues, comme le miroir, ce panier capte les ondes radiophoniques.

Le nouveau télescope n'a pas fonctionné encore; cependant on a pu voir à l'oeuvre un instrument semblable mais de dimensions moindres. Il recevait les ondes émises par le Soleil, à travers les nuages, et il les inscrivait sur une bande de papier. On pouvait ainsi mesurer leur intensité.

Le grand radio-télescope coûte environ $30,000, alors que le télescope du mont Palomar, en Californie, vaut à peu près $6,000,000. Les appareils récepteurs ordinaires ne peuvent évidemment capter les ondes des astres, mais avec le radio-télescope on enregistrera des ondes venant du centre de la voie lactée, à 30,000 années-lumière.

La radio-astronomie est donc une science nouvelle. On espère en savoir davantage, par ce moyen, sur la constitution de l'univers et des principales planètes.

Programme de Denis Drouin

Le populaire comédien-chanteur Denis Drouin est maintenant la vedette d'une émission que le poste CKAC présente à ses auditeurs à compter de ce soir à 9 h. 30. Ce programme présenté cette semaine directement de la scène du Théâtre Amherst, mettra en vedette Denis Drouin, Denise Pelletier, Phil Lauzon, l'annonceur Yvon Blais et l'ensemble instrumental sous la direction de Philias Malouin.

Au cours de cette demi-heure, Denis se fera entendre dans deux solos: "Un monsieur attendait" et "Il jouait de la contre-basse". Denise, dans une poussée de jalousie, voudrait bien faire la même chose mais on ne lui en donnera pas la chance. C'est une émission où la musique et la gaieté font très bon ménage et qui saura plaire à toutes les catégories de radiophiles par son allure endiablée et son esprit pétillant. Ceux qui aiment la musique "du bon vieux temps" apprécieront sans aucun doute les "Reels" interprétés par Philias Malouin et son orchestre. A compter de la semaine prochaine, cette émission sera présentée directement de la scène du théâtre Cartier à S.-Henri. On ne manquera donc pas d'être à l'écoute, ce soir à 9 h. 30, pour entendre "Le programme de Denis Drouin".

Ministre fidèle à Moscou

Le Caire, 7 (A.F.P.) — On annonce que le ministre de Yougoslavie en Egypte, accompagné de sa femme et de ses enfants, s'est embarqué à Alexandrie à destination de l'URSS, à bord d'un navire soviétique. Dans certains milieux, on a l'impression que le ministre abandonne son poste pour des raisons politiques et qu'il rompt avec le régime de maréchal Tito.

Congrès des Oratoriens

Cité du Vatican, 7, (A.F.P.) — Le congrès international de la congrégation de l'Oratoire de Saint-Philippe de Néri s'est ouvert à Rome avec la participation des représentants des maisons d'Espagne, d'Angleterre, du Mexique et d'Allemagne.

Ce congrès est présidé par le R. P. Arcadio Larraona, visiteur apostolique de l'Institut de l'Oratoire.

Première réunion du "Cercle d'Art"

L'assemblée annuelle du Cercle d'Art, société de diffusion artistique et littéraire, a eu lieu hier soir.

Les directeurs: Mes Léon Mercier-Gouin, Hector Perrier, Albert Janin, Alfred Paradis fils, Claude Choquette et John-H. Roy; MM. Albert Janin, Jean-Marie Gauvreau, Claude Janin, Olivier Mercier-Gouin, René Lescop et Paul La Rocque ont élu par acclamation le président, la vice-présidente et le secrétaire-trésorier pour l'année à venir, ce sont: M. Albert Janin, Mme Yvette Mercier-Gouin et M. Pierre Trottier.

Le comité de règle pour la saison comprend: MM. Claude Janin, administrateur - fondateur, Ollivier Mercier-Gouin, co-administrateur; Mme Hector Perrier, présidente-honoraire.

La création de plusieurs comités actifs et honoraires, où se groupent les noms les plus en vue du monde intellectuel et social, a été décidée. Le comité d'honneur comprend, entre autres: Son Excellence l'ambassadeur de France et Mme Francisque Guay, Son Honneur le maire de Montréal et Mme Camillien Houde, M. Jean-C. Lallemand, le Dr Stéphen Langevin, M. Pierre Béïque.

Parmi les conseillers se trouvent, entre autres, M. Roland Charlebois, directeur de l'école des beaux-arts, et le Rév. Père Emile Legault, directeur des "Compagnons". Le comité féminin compte: Mmes Albert Janin, Alfred Paradis, jr., Maurice Hudon, Claude Choquette, John-H. Roy, Oscar Beaudoin et René Lescop. Dix étudiants de collèges et d'universités constituent les représentants du Cercle.

Films, concerts, causeries, expositions et propagande sont confiés à des personnalités artistiques canadiennes dont M. Fernand Gratton, chez les musiciens, et Mme Cécile Chabot, chez les écrivains.

Le Cercle d'Art présentera deux expositions d'art à la Galerie des Arts de Montréal, l'une par un peintre canadien reconnu, l'autre par quelques étudiants de l'école des beaux-arts, avec l'appui du directeur de l'institution.

Le comité du film a fait des arrangements en vue de la présentation de cinéma artistique adressé à la jeunesse étudiante. Le "Cercle d'Art" présentera aussi quelques films documentaires et artistiques dans les salons de la Galerie des Arts. Le "Cercle d'Art" présentera vendredi, le 15 du courant, à 8 h. 30, au salon vice-royal du Ritz-Carlton, M. Jean Mouton, conseiller culturel à l'ambassade française au Canada, dont la conférence portera sur le maître de l'impressionnisme, Pierre-Auguste Renoir, causerie qui sera retransmise sur les ondes courtes.

Ce soir à CKAC


RAY MILLAND, l'invité à l'émission "Suspense" ce soir à 9 heures sur les ondes de CKAC, interprétera le rôle d'un policier qui, en voulant résoudre un meurtre, en commet un lui-même dans le drame intitulé: "Night Cry".

Causerie de l'hon. Paul Martin, ce soir

L'hon. Paul Martin, ministre fédéral de la Santé et du Bien-Etre social, sera le conférencier, ce soir, au programme les Affaires de l'Etat, diffusé sur le réseau français de Radio-Canada, de 10 h. 15 à 10 h. 30. M. Martin parlera du programme national de santé dont il est le principal initiateur.

Heurté par un auto

M. Thomas Brunet, 51 ans, domicilié à 6906, rue de Normanville, a été heurté, hier après-midi, par un auto, à l'angle des rues Lorne et Oxenden, alors qu'il conduisait une voiture à traction animale. La victime a été placée sous observation à l'hôpital Victoria; elle souffre d'une perforation probable du poumon droit et de fracture de 3 côtes.

PICKWICK STORES
Vêtements et articles vestimentaires, appareils électriques
PRESENTE


ABBOTT et COSTELLO
directement de Hollywood
à 10 h. CE SOIR
et chaque jeudi soir
CFCF — 600

★★★★★★★★★★★★★★★★★★★★★★★★★★★★
N'oubliez pas ce soir... à votre radio à 8 heures!
★★★★★
Écoutez "Les Talents de Chez Nous" au poste CBF Montréal (RADIO CANADA)
Programme commandité par les meuniers de la
Farine Robin Hood et du Gruau d'Avoine Robin Hood
★★★★★
Mettant en vedette CE SOIR...
- Henriette SALVAIL *chanteuse*
- Alicia COUTURE *pianiste*
- Georges DUPRAS *chanteur*
- Gisèle OUELLET *chanteuse coloratura*
- Willie RANCOURT *saxophoniste*
- H. CHARBONNEAU *chanteur*

et tous les JEUDIS...
ANDRE DURIEUX *et son orchestre*
ROGER BAULU *comme maître de cérémonie*
•
LE GAGNANT de la semaine dernière!
MARIETTE LALONDE *chanteuse coloratura*
★★★★★★★★★★★★★★★★★★★★★★★★★★★★

NUL AUTRE SAVON AU MONDE NE REND LE LINGE PLUS BLANC!

PAS BESOIN DE JAVELAGE — le surplus de mousse de Super Suds rend le linge plus propre et plus blanc! Les couleurs se conservent éclatantes!

Pourquoi tout cet émoi autour de Super Suds et de son surplus de mousse? Des épreuves récentes faites par un laboratoire canadien réputé prouvent que Super Suds donne jusqu'à 98% plus de mousse que les autres savons éprouvés.

Nul autre savon au monde n'est plus impitoyable pour la saleté . . . nul autre ne rend le linge plus propre . . . le linge blanc plus éblouissant que le nouveau Super Suds ultra-mousseux. Achetez-en une boîte chez votre marchand, aujourd'hui!

RAPPELEZ-VOUS: PAS BESOIN DE JAVELAGE




Mme Mary Reese, Montréal, déclare: "Ce surplus de mousse de Super Suds vient à bout d'encore plus de saletés; j'en ai fait la preuve!"

GARANTIE DE REMBOURSEMENT DU DOUBLE DE VOTRE ARGENT
Colgate-Palmolive-Peet *garantit* que le savon Super Suds ultra-mousseux rendra votre linge, *plus propre, plus blanc* . . . conservera les couleurs *plus éclatantes*. Si vous n'êtes pas entièrement satisfaite de Super Suds, retournez ce qui reste du paquet et nous vous rembourserons le *double* de *votre argent*.

C'EST PROUVÉ!
Super Suds donne jusqu'à 98% PLUS DE MOUSSE
"Après 342 expériences diverses, dans toutes sortes d'eau, nous avons pu établir que, volume pour volume, Super Suds donne jusqu'à 98% plus de mousse que d'autres savons éprouvés par nous."
CANADIAN INSPECTION & TESTING CO. LTD.
CHIMISTE EN CHEF

Le SURPLUS de mousse de Super Suds assure une BLANCHEUR ÉBLOUISSANTE!

Heureuse gagnante



Mme JEAN-PAUL LEMOINE, de Ste-Victoire, photographiée en compagnie de son mari, près du bureau de l'oratoire S.-Joseph, où ils étaient venus faire bénir l'automobile qu'elle vient de gagner. Le tirage au sort a eu lieu récemment à l'arène de Sorel, sous les auspices des chevaliers de Colomb. On remarque, à l'arrière, le R. P. JOSEPH LEPINAY, C.S.C., qui a présidé à la bénédiction.

Le sort misérable d'une mère et de ses 4 enfants

Templeton,Est, 7, (BUP). — Les autorités des services de la santé publique et de la police enquêtent aujourd'hui, sur le cas d'une femme et de ses quatre enfants qui ont dormi deux nuits à la belle étoile, dans un buisson, protégés seulement par un seul morceau d'étoffe et quelques sacs de patates. Mme Walter Dupuis, 40 ans, et ses quatre enfants a été trouvés mardi, par un ancien bûcheron qui vit maintenant retiré, M. James Way, 63 ans. Celui-ci leur a prêté un petit chalet d'environ 12 pieds sur 9, qui lui appartient, afin de les abriter temporairement.

Le maire de Templeton, M. Russell Williams, a déclaré que le conseil municipal ne peut secourir la mère et ses enfants parce qu'ils viennent d'une autre localité. Des résidents de cet endroit ont toutefois apporté des victuailles et des vêtements aux infortunés.

Les enfants sont sales, leurs vêtements en lambeaux et leurs membres recouverts de plaies. La mère a expliqué qu'elle vit séparée de son mari depuis 2 ans, et que celui-ci, un chauffeur de camion, ne lui a pas donné de ses nouvelles depuis des mois.

Elle a été chassée du petit logement de 5 pièces qu'elle occupait avec ses enfants, le long de la rivière Ottawa, non loin d'ici. Comme unique source de revenu, elle n'a que l'allocation familiale. Mme Dupuis a mentionné également qu'elle a sept enfants, mais que ses aînés étant mariés, et ayant leurs enfants, ne peuvent lui venir en aide. La pauvre femme a expliqué qu'elle s'est mariée à l'âge de 15 ans.

La police a entrepris des recherches en vue de retracer le mari. On croit qu'il travaille à Québec, pour une compagnie de transport.

Un club Richelieu est fondé à Mont-Laurier

Mont-Laurier, 7, (Spécial) — Le club Richelieu-Mont-Laurier a été fondé samedi soir, lors d'un dîner-causerie convoqué à l'hôtel Château Laurier, de Mont-Laurier. Les élections d'un comité provisoire succédèrent immédiatement à un exposé doctrinal de M. C.-Donat Turcotte, et l'explication de la technique de la formule Richelieu par M. Lucien Bélair.

Voici le résultat du vote: M. Henri Coursol, boulanger, président; Me Roger Munn, notaire, secrétaire; Me Roméo Ouellette, notaire, trésorier. Plusieurs notables de l'endroit s'empressèrent d'adhérer à ce nouveau cercle: l'hon. Albini Paquette, ministre; MM. Hermas Lamarche, chef de gare; Edouard Regimbal, industriel; Donat Mayrand, marchand; Wm. Grenier, garagiste; Jean-Pierre Leblanc, marchand; Paul Campbell, marchand; Ubald Blouin, entrepreneur; Joseph Blais, maire; Roger Laurin, marchand; Léo Laurin, marchand; Me Conrad Prénoveau, avocat; Dr Edouard Lemieux, médecin; Gilbert Paquette, industriel.

Sur les pressions persistantes des paroissiens réunis, le Chanoine Adrien Cadotte, chancelier du diocèse, daigna s'inscrire comme membre du groupement.

Mme G. Chapleau décédée

Ces jours derniers, ont eu lieu, en l'église Notre-Dame-du-Rosaire, les funérailles de Mme Gérard Chapleau, née Boisclair (Aline).



Mme G. Chapleau

Le convoi funèbre se rendit à l'église où la levée du corps fut faite par le curé de la paroisse, M. l'abbé J.-R. Granger, qui chanta aussi le service, assisté de MM. les abbés L. de G. Lajoie et Armand Fiset.

Conduisaient le deuil: outre son époux, son frère M. Omer Boisclair, ainsi que MM. Roland Giroux, W. Boisclair, Pierre Girard, Armand Cours, Gérard Vézina, Marcel Pâtard, Gérard Choquette, R. Poupart, G. Robert, Pierre Piché, Percy Cullingham, Napoléon Petit, C.-H. Bird, Nap. Laberge, G. Pelletier, P.-E. Chamfoux, J.-G. Giroux et autres.

Pour le cerveau

—Le phosphore est essentiel pour le cerveau. Comme le poisson en contient beaucoup, l'opinion populaire est qu'il est un excellent aliment cérébral.

$50, $100, $1000

PRÊTS D'ARGENT

Pour l'Imprévu

Empruntez $50, $100, $300, $1000 de Household Finance sans endosseurs ou sécurité bancaire. Jusqu'à 24 mois pour rembourser par mensualités commodes.

Protégez votre crédit

Il est sage de protéger son crédit. Payez vos comptes en souffrance, vos dépenses saisonnières, vos comptes de médecin ou toute dépense imprévue à l'aide d'un prêt de Household Finance.

Si vous avez besoin d'argent, téléphonez, écrivez ou passez à nos bureaux. Nous apporterons une attention prompte et courtoise à vos problèmes financiers. Nous serons heureux de vous aider.

SUCCURSALES DE MONTREAL:

1821 est, rue Mont Royal . . . . CH 3085
1003 est, rue Ste-Catherine . . . HA 1122
1502 ouest, rue Ste Catherine . . WE 4664
391 ouest, rue St-Jacques . . . . PL 6638
660 ouest, rue Ste-Catherine . . . FL 9953
7064, rue St-Hubert. . . . . TA 7201
6692, rue St-Hubert. . . . . CR 9929

SUCCURSALE DE VERDUN:

4934, rue Wellington . . . . . TU 1774

Bureaux dans tout la province de Québec. Consultez l'annuaire de téléphone pour trouver le bureau le plus proche.

Heures de bureau: 9 à 5 ou sur rendez-vous
Prêts consentis aux citoyens des villes voisines
APPUYÉE SUR 70 ANNÉES D'EXPÉRIENCE

HOUSEHOLD FINANCE



GOÛTE CE NOUVEAU METS CHÉRI!... NON! JE N'EN VEUX PAS

La vie n'est pas rose avec un grincheux...

Avez-vous déjà constaté que la chance favorise un homme au tempérament commode et gai — c'est le bon sens même, car il est difficile d'aimer un grincheux.

Si vous voulez être heureux et aimé, il faut combattre cet état d'irritation, *de nervosité et de dépression* qui résulte si souvent de la constipation.

Il y a un moyen simple et agréable de la prévenir. Mangez du *All-Bran* Kellogg tous les jours. Nous garantissons la régularité de l'intestin, sinon vous remboursons au double. Il n'est donc pas surprenant que *All-Bran* soit en usage dans trois familles canadiennes-françaises sur cinq. Procurez-vous-en dès aujourd'hui.

Garanti vous AIDER A RESTER REGULIER NATURELLEMENT*



*OU LE DOUBLE DE VOTRE ARGENT REMIS

En Profitant des Aubaines Spéciales de notre

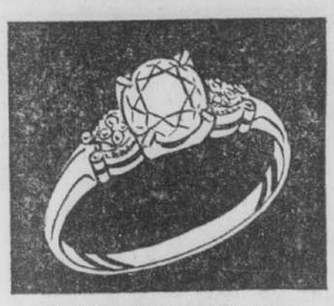
VENTE ANNIVERSAIRE

★ VOUS OBTENEZ BEAUCOUP PLUS POUR VOTRE ARGENT ★

★ VOUS AVEZ LE PLUS GRAND CHOIX ★



BAGUE DE FIANÇAILLES
Modèle illustré
UN DIAMANT
Jolie bague en or jaune et blanc 14-18 carats. Ciselures de fantaisie sur la monture $22.50
$3.00 comptant. $5.00 par mois.



BAGUE DE FIANÇAILLES
Modèle illustré
Le diamant est sur un haut chaton entouré de délicates ciselures. Or jaune et blanc 14-18 carats. $32.50
$4.00 comptant. $5.00 par mois.



BAGUE DE FIANÇAILLES
Modèle illustré
UN DIAMANT
En or jaune et blanc 14-18 carats. Monture ajourée et ciselée avec soin. Une belle valeur $37.50
$4.00 comptant. $5.00 par mois.



BAGUE DE FIANÇAILLES
Modèle illustré
Monture légèrement ajourée, en or jaune et blanc, 14-18 carats. — Au prix très spécial de .. $42.50
$5.00 comptant. $5.00 par mois.



BAGUE DE FIANÇAILLES
Modèle illustré
UN DIAMANT
Un diamant mis en relief par une haute monture en or jaune et blanc. — 14-18 carats $57.50
$6.00 comptant. $5.00 par mois.



BAGUE DE FIANÇAILLES
Modèle illustré
UN DIAMANT
Remarquez les ciselures luxueuses. Or jaune et blanc 14-18 carats. Une valeur extraordinaire.
$100.00
$10.00 comptant
$8.00 par mois



BAGUE DE FIANÇAILLES
Modèle illustré
UN DIAMANT
Aux lignes modernes, cette bague est surmontée d'un beau diamant scintillant. Or jaune et blanc. 14-18 carats.
$135.00
$14.00 comptant
$10.00 par mois



BAGUE DE FIANÇAILLES
Modèle illustré
UN DIAMANT
Le diamant est sur un haut chaton. Or jaune et blanc 14-18 carats. Monture ciselée avec de nombreux détails. Au prix spécial de
$62.50
$6.00 comptant
$5.00 par mois

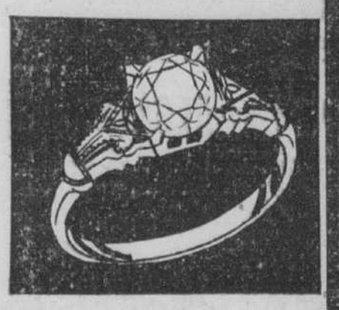


ENSEMBLE D'ALLIANCES
Modèle illustré
L'alliance féminine est en or jaune 14 carats. L'alliance masculine est large et massive, en or jaune 10 carats.
$28.00
$3.00 comptant
$5.00 par mois



PROFITEZ DE NOS TERMES FACILES
10% COMPTANT
BALANCE A LA SEMAINE OU AU MOIS
PAS D'INTERET ● PAS DE FRAIS DE FINANCE
Profitez de notre Vente Anniversaire pour faire mettre de côté le bijou que vous désirez. Un léger dépôt vous réservera tout article jusqu'aux Fêtes.

BAGUE DE FIANÇAILLES
Modèle illustré
En or jaune et blanc 14-18 carats, cette belle bague ajourée de délicates ciselures est surmontée d'un beau diamant.
Très spécial
$115.00
$12.00 comptant
$10.00 par mois





ALLIANCE
Modèle illustré
Petite alliance avec des fines filigranes sur les côtés. Or jaune 10 carats
$3.00

ALLIANCE
Modèle illustré
Large alliance moderne avec monture ajourée en or jaune et blanc 14-18 carats. Au prix très spécial de
$40.00
$4.00 comptant
$5.00 par mois





CHEVALIERE
Modèle illustré
Nouvelle bague en or jaune 10 carats. L'onyx est surmonté d'une initiale de votre choix. A prix spécial
$9.95
$1.00 comptant
$5.00 par mois

MONTRES BULOVA
Collection complète de montres Bulova. — Prix à partir de $24.75
Conditions faciles de paiement



CHEVALIERE pour MONSIEUR
Modèle illustré
En or 10 carats, cette chevalière est ornée d'un beau rubis. Larges ciselures sur les côtés du chaton.
$39.75
$4.00 comptant
$5.00 par mois



BAGUE DE FANTAISIE
Modèle illustré
D'un genre nouveau, cette bague, en or jaune 10 carats, est ornée de deux rubis et d'un véritable zircon.
$27.50
$3.00 comptant
$5.00 par mois



BAGUE POUR MONSIEUR
Modèle illustré
Ornée d'un véritable zircon bien coupé, cette bague massive est en or jaune 10 carats. Au prix spécial de
$22.50
$3.00 comptant
$5.00 par mois



PIERRE DE NAISSANCE
Modèle illustré
En or jaune 10 carats et ornée de ciselures profondes, cette bague est surmontée d'une belle pierre. Une pour chaque mois de l'année.
$6.50



Commandes postales remplies avec soin et expédiées rapidement

Aussi montres LONGINES, DELSA, GRUEN, WESTFIELD et ROAMER

BUREAU-CHEF:
862 STE-CATHERINE EST
Succursales:
1566 MONT-ROYAL EST
6720 RUE ST-HUBERT

LA PLUS IMPORTANTE CHAINE DE BIJOUTERIES CANADIENNE-FRANÇAISE

ECOUTEZ TOUS LES SAMEDIS SOIR A CHLP NOTRE PROGRAMME
"MUSIQUE sur DEMANDE"
de minuit à 3 heures A.M.
Téléphonez au poste CHLP dès 11 heures pour faire jouer vos morceaux préférés.

J. D. Vallière LTÉE

Une incursion manquée d'étudiants de Guelph

Hamilton, Ont. 7. (PC) — Trois étudiants du collège d'agriculture de Guelph, Ontario, sont aujourd'hui détenus par les étudiants du collège McMaster, à la suite d'une tentative de représailles, hier matin, par un groupe d'étudiants du collège de Guelph. Le groupe arriva à McMaster à 4 h. 30 hier matin, bien décidé à se venger de l'invasion de son campus, lundi soir, par les étudiants de McMaster.

Ttout ce qui reste comme vestige de la bataille sur le campus, c'est une traînée de chaux et les trois étudiants capturés par les gars de McMaster, qui s'étaient préparés en vue du raid.

On leur a rasé la tête et barbouillé la figure de rouge à lèvre. On les détient à Edwards Hall, quartiers des étudiants sur le campus.

On a rapporté de Guelph qu'un certain nombre d'étudiants de Hamilton ont lâché une vache de race dans un dortoir du collège d'agriculture de cet endroit, au cours d'une incursion, tard lundi soir.

Guelph, Ont., 6. (P.C.) — Le président des étudiants du collège de Guelph, M. W. R. Reed, a déclaré que les étudiants de McMaster ont causé très peu de dégâts lors de leur invasion du collège, lundi soir dernier. Il a fait remarquer que les intrus ont laissé plusieurs clôtures ouvertes durant leur visite, mais qu'aucune des bêtes de prix du collège n'a heureusement pris le large.

M. Geo. Jackson élu président

La Civil Service Assembly rend un bel hommage à M. Charles H. Bland.

Ottawa, 7. (PC) — M. George Jackson, d'Ottawa, directeur de l'organisation et de la classification à la commission canadienne du service civil, a été élu président de la Civil Service Assembly des Etats-Unis et du Canada.

M. Jackson succède à M. Blaine Hoover, en ce moment prêté à l'administration américaine au Japon. C'est la première fois en 11 années qu'un Canadien est appelé à diriger la Civil Service Assembly.

L'un des points saillants du congrès a été le fait que l'assemblée a manifesté son opposition à l'engagement de communistes dans les services publics" à quelque niveau que ce soit".

Elle a aussi décidé de refuser dans son sein tout communiste et toute organisation sous contrôle communiste.

M. Bland, membre à vie

M. Charles H. Bland, président de la commission canadienne du service civil, a été nommé membre à vie honoraire de la Civil Service Assembly des Etats-Unis et du Canada. C'est la première fois, au cours de ses 42 années d'existence, que ce groupement accorde un tel honneur.

La cérémonie s'est déroulée à une session d'affaires du groupement, lorsque les délégués au congrès ont rendu hommage à M. Bland, pour sa magnifique contribution à l'association.

Entré dans le service civil en 1909, M. Bland a été nommé président de la commission en 1935. Pendant plusieurs années, il a fait partie de l'exécutif de la Civil Service Assembly et il en a été deux fois le président, en 1936 et en 1937.

LE BRIDGE

par Arsène DesRochers

Le joueur en Ouest de la donne d'aujourd'hui ne fit pas une bonne entame, mais il sut racheter par la suite sa faiblesse du début.

Donneur: Sud.
Est et Ouest vulnérables.

	♠ V 10 7 5 ♡ V 9 6 ◇ R 7 5 ♣ D 8 5	
♠ 3 ♡ A 10 4 2 ◇ A 8 6 4 ♣ R 9 7 6	N O E S	♠ R 8 6 2 ♡ 8 7 5 ◇ D 3 ♣ A V 4 3
	♠ A D 9 4 ♡ R D 3 ◇ V 10 9 2 ♣ 10 2	

Les enchères:

Sud	Ouest	Nord	Est
1 ♠	passe	2 ♠	passe
passe	passe		

Entame: deux de coeur.

Sud remporta la première levée de la dame de coeur après quoi il joua le dix de trèfle. Ouest fit aussitôt son roi, puis encaissa l'as de coeur, sur lequel Sud jeta le roi afin de se créer une reprise de main au mort, et continua coeur, levée qui fut prise par le valet de la table. Maintenant, le demandeur fit jouer le valet de pique de la table et le laissa filer quand Est ne mit que le deux. Alors, Sud fit jouer le cinq de coeur du mort et mit le neuf de sa main, Ouest jetant un petit trèfle sur cette levée.

Le demandeur joua ensuite son dernier trèfle et Est fit son valet et son as, Sud jetant un carreau sur ce dernier trèfle. Est s'attaqua alors aux carreaux par le trois et le demandeur mit le neuf. Si Ouest avait gagné cette levée de l'as, le demandeur aurait fait son contrat en prenant tout simplement le deuxième coup de carreau du roi de la table, sous lequel serait tombée la dame d'Est. Toutefois, Ouest ne mit pas son as sur le neuf de carreau de Sud, mais il prit le deuxième carreau et quand il vit son partenaire fournir la dame, il en joua un troisième et Est coupa, ce qui fit chuter le contrat.

Est et Ouest firent un coeur, un carreau, trois trèfles et une coupe à carreau, Sud chutant alors d'une levée.

Importants travaux à S.-Félicien

Roberval, 7. (D.N.C.) — Le coût des travaux d'aqueduc qui sont présentement en cours à S.-Félicien se détaille comme suit: matériaux, $250,000; main-d'oeuvre, $150,000; travaux d'expertise, plans, devis, surveillance, $40,000; frais d'expropriation et acquisition de droits de passage, $10,000; grand total, $450,000.

VOUS VOUS RÉGALEREZ DE CE



FROMAGE À LA CRÈME

4 cuillerées à soupe de beurre
½ lb de fromage à la crème pilé
½ (lb) de pacanes hachées
1 pincée de sel et de poivre
1 pincée de paprika
2 cuillerées à thé d'ANGOSTURA

Mêlez bien le tout et conservez au froid.

ANGOSTURA
TRADE MARK REG. U. S. PAT. OFF.
AROMATIC BITTERS



C.P. 170, Station "B", Montréal, P.Q.
Veuillez envoyer gratuitement le livre de recettes Angostura à:
Nom .....
Adresse .....
(caractères moulés, s.v.p.)

Reluit tout Seul

pour LINOLÉUMS
CARRELAGES EN MASTIC
et PLANCHERS PEINTS

SÈCHE EN 20 MINUTES ET LAISSE UN BEAU BRILLANT



et pour vos parquets
—employez la CIRE HAWES'
—la meilleure qui soit.
G83-P

MAGASINS E-M STORES



Blé d'Inde DORÉ dans LA CRÈME

FORTUNE

QUALITÉ DE CHOIX

2 BOÎTES 20 OZ 35c

ACHETEZ-EN A LA DOUZ. $2.00, CAISSE 24 btes $4.00

Nouvelle récolte!

BEURRE 1ère qualité Lb 71c

SHORTENING Lb 38c

BACON à déjeuner, pqt cello ½ lb 32c

LONGE de porc frais bien trimée Lb 55c

PATATES No. 1 10 lbs 25c

JAMBON Picnic bout de jarret enlevé lb 45c

CONFITURES AUX FRAISES 24 oz 39c
ST-WILLIAM

ANANAS TRANCHES 20 oz 39c
DELICIO — DE CHOIX

MELASSE SURCHOIX la pinte 42c
MODERNE

MIEL BLANC PUR boîte 4 livres 1.00
DU QUEBEC

OLIVES QUEEN 16 oz 39c
SAVOIA

POIS ROYAL ROSE 20 oz 17c
NON CLASSIFIES

OIGNONS BLANCS 16 oz 35c
Mrs LUKE

BETTERAVES MARINEES 24 oz 23c
Mrs LUKE

CRÉATINE DAVIS 2 pqts 35c
6 ENVELOPPES

POIS TULIPE 2 boîtes 20 oz 19c
REGULIERS — No 4

PÊCHES BRIGHT de choix 20 oz 23c

JUS DE TOMATES BRIGHT SURCHOIX 2 btes 20 oz 19c

JUS DE LÉGUMES V-8 choix 2 btes 20 oz 29c

SARDINES NORVEGIENNES MY CHOICE, la boîte 26c

SAUMON ROSE 1 lb 45c
SURCHOIX — PINK SALMON

JUS DE RAISIN JORDAN 16 oz 23c

VINAIGRE LION cruche 1 gal. 44c

NESCAFE boîte 4 oz 53c

BEURRE D'ARACHIDES 16 oz 39c
MODERNE JARRE FRISIDAIRE

RIZ DAINTY lb 18c

FÈVES JAUNES TULIPE QUALITE REGULIERE 2 btes 20 oz 21c

JELL-O essences assorties 2 pqts 17c

FARINE PRÉPARÉE BRODIE



Sac 3 lbs 28c | Sac 6 lbs 55c

SOUPES CLARK AUX LEGUMES 2 boites 10 oz 15c

CAMPBELL AUX TOMATES NOUVELLE RECOLTE 2 boites 10 oz 21c

SAVONS

IVORY 12c MOYENNE BARRE

IVORY 19c GROSSE BARRE

WOODBURY de toilette 2 BARRES 19c

SAVOL GRANULE



bte 32c

CIRE à PLANCHER LIQUIDE SUCCÈS



20 OZ. 59c

40 OZ. 98c

JUS DE TOMATES LIBBY 2 boites 20 oz 23c

CATSUP aux tomates AYLMER bouteille 11 onces 18c

TOMATES FORTUNE QUALITE DE CHOIX bte 28 oz 18c



SECTION NORD

N. ARCAND 8372, Des Belges	DU. 5765
L. BOULIANNE 350, Villeray E.	DO. 0108
E. BOURDON 566, Jean-Talon E.	DO. 4530
P. E. BOURGEOIS 5141, Berri	TA. 0242
ED. CHARLAND 1990, Gauthier E.	AM. 9848
J. E. CHAUSSE 3443, Dandurand E.	FA. 3539
E. COTE 5713, Bordeaux	DO. 6040
C. DESJARDINS 4846, St-Denis	HA. 8914
A. DESLAURIERS 2150, Laurier E.	FA. 0008
O. FISETTE 5801 DeLaroche	DO. 6062
L. GAGNON 2151, Fleury	DU. 7213
J. R. HAMEL 1000, Gilford E.	FA. 1800
J. E. LAFRANCE Enrg. 1321, Laurier E.	AM. 2178
LANIEL & FRERES 1651 Laurier E.	CH. 1139
MARCHE BRUNET Enrg. 2129, Rachel E.	FR. 3169
P. MASSICOTTE 2892, Holt E.	CH. 9484
MAR. JEANNE-MANCE 2345, Jean-Talon E.	DO. 0282
R. MEUNIER 2055, Laurier E.	AM. 1225
ED. PIETTE 350, Marie-Anne E.	BE. 2434
C. R. POUPART 2651 Beaubien E.	CR. 4127
G. W. RHEAULT 4593, Rivard	HA. 2907
G. RIVARD 6559, 1ère Ave, Rosemont	CA. 6177
G. A. POISSANT 900, Bellechasse	DO. 0586

SECTION EST

A. H. ARCHAMBAULT 1731, St-Denis	MA. 0751
G. BLOUIN 1550, Demontigny E.	AM. 9030
V. BLOUIN 9584 Boyce	CL. 8161
L. BRAULT 2250, Iberville	FA. 3061
MERCURE et RHEAULT 4522, Ontario E.	CL. 0143
R. FORTIER 2421, Moreau	FR. 0262
E. FYFE 2727, Ontario E.	FA. 0131
A. GAUTHIER 3461, Ste-Catherine E.	AM. 3015
T. GOUGEON 2051, Visitation	CH. 0345
C. R. LESAGE 1950, Demontigny E.	CH. 6027
A. MALO 1651, Logan E.	CH. 1030
A. PELLETIER 545, Ontario E.	PL. 0113
JOS. RIVET 2354 Bercy	CH. 0050
J. B. ROBITAILLE 1348, Logan E.	CH. 5935
L. SANSOUCY 4810, Ste-Catherine E.	CL. 3043
R. TEASDALE 5997, Notre-Dame E.	CL. 2160
L. TOUGAS 2469, Ste-Catherine	CH. 0123

SECTION OUEST

V. CARRIERE 21, Laurier O.	CA. 1129
A. CHABOT 1130 Island	WI. 8066
J. M. CHABOT 5141 Notre-Dame O.	FI. 9576
A. CHARLAND 5701, Eadie	FI. 7122
C. DANSEREAU 601, Ave Galt, Verdun	YO. 2979
L. DESROSIERS 94, Bernard O.	DO. 9096
N. HOOPER 5000 Notre-Dame O.	FI. 2579
MARCHE DUSSEAULT 5448, Ave du Parc	CR. 4143
P. E. VALOIS 2351, Jolicoeur	FI. 0163

BANLIEUE

E. SAINDON 433, Ste-Hélène, Montréal-Sud	Tél. 944
J. J. SENECHAL 174, St-Pierre, St-Josaphat	Tél. 2909
C. GIRARD 266, St-Denis, St-Lambert	Tél. 4951

Décès de Mme A. Benoit

Mme Alexandre Benoit, née Messier (Alice), est décédée, hier, à la suite d'une courte maladie, à l'âge de 52 ans; elle était domiciliée à 4622, rue Christophe-Colomb.



Mme A. Benoit

Outre son époux, employé à la McColl Frontenac Oil Co. depuis de nombreuses années, la défunte laisse ses fils, Marcel et Raymond; sa fille et son gendre, M. et Mme Lionel Vadeboncoeur (Germaine); son père, M. Amable Messier; ses frères et ses belles-soeurs, M. Henri Messier, MM. et Mmes Wilfrid et Ulderic Messier; ses soeurs et ses beaux-frères, MM. et Mmes Albert Dupras (Emma), Frédéric Benoit (Anna), Aimé Parent (Florina), Aurèle Ruel (Aurore) et Albert Gadoury (Germaine); ses petits-enfants, André, Georges et Jacques Vadeboncoeur.

Les funérailles auront lieu samedi matin, en l'église Saint-Denis et l'inhumation au cimetière de l'est.

Eaux douces canadiennes

—Les eaux douces du Canada forment plus de 6 pour 100 de la superficie du pays.

Très minces feuilles

—Avec l'aluminium on peut faires des feuilles si minces qu'il en faut 10 pour atteindre l'épaisseur d'une feuille de papier à journal.

Comité régional du conseil canadien du bien-être social



Les membres de la section des loisirs du comité régional du conseil canadien du bien-être social, réunis hier après-midi dans les bureaux du service des loisirs du diocèse de Montréal, ont décidé la tenue d'un congrès de deux jours, à Montréal, au mois de mars prochain, qui portera sur les loisirs de la famille. Sur cette photo, prise au cours de la séance du comité, nous remarquons, assis, de gauche à droite: Mmes ANN-B. ZALOHA, du McGill School of Social Work; A. DESY, des Amis de l'art; NAN VAIL, des Social Agencies Iverley Community Council, le cap. WILLIAM BOWIE, président du Montreal Parks and Playgrounds Association; Me DAMIEN JASMIN, président du Service des Loisirs du diocèse de Montréal; Mme HECTOR PERRIER, présidente des Amis de l'art; M. E.-R. McEWEN, du conseil canadien du bien-être, à Ottawa; Mmes BEATRIX GRAHAM et SYBIL ROSS, du Montreal Community Council; Mme CHARLES MONAST, des Amis de l'art. En arrière, dans le même ordre: MM. HAL-E. BETTS, de Montréal; N.-A. MILLINGTON, du Y.M.C.A.; RENE BELISLE, de la division des jeux de la ville de Montréal; Mlle LOUISE DUMAIS, de l'école de service social de l'université Laval; MM. GEORGES MANTHA, surintendant de la division des jeux et sports de la ville; JEAN-PAUL LETTRE, du ministère provincial de l'agriculture, et GERALD ADDISON, chef du secrétariat au service des loisirs du diocèse de Montréal, qui agissait comme secrétaire de la séance. Cette séance était présidée conjointement par MM. Jasmin et Bowie. — (cliché LA PRESSE).

Mme E. Tremblay décédée

Nous apprenons le décès de Mme veuve Ernest Tremblay, survenu mardi dernier, en son domicile, 8485, rue Ontario est, à Tétreaultville, à l'âge de 75 ans.



Mme E. Tremblay

La défunte laisse son fils et sa bru, M. et Mme Ernest Tremblay; ses filles et ses gendres, MM. et Mmes Paul Coulombe (Olé), Ido-la Tremblay (Blanche), Joseph Bouchard (Edoinasse) et Pantaléon Girard (Rosianne); ses soeurs, Mme veuve Léon Bouchard (Virginie) et Mme veuve Nil Tremblay (Justine), ainsi que plusieurs petits-enfants.

Les funérailles auront lieu demain matin, en l'église Saint-Bernard de Tétreaultville.

Employez la LIMONADE ASEPTA, la plus forte vente des eaux purgatives canadiennes, celle que votre médecin prescrit.

En vente dans toutes les pharmacies.

LIMONADE ASEPTA



OUI! En jersey de laine et au bas prix de $3.79

Couleurs. noir, gris, rouge, vert irlandais, jaune, bleu poudre, corail, rose. Tailles: 14 à 20.

Jersey de laine en un choix de huit couleurs! Très bien fait avec col roulé, fermeture éclair, bourrelets d'épaules recouverts en pareil, taille pincée. A si bon compte parce que le fabricant a pris le lot entier de jersey de laine... et que les magasins Belgium achetèrent tout SON stock de blouses une fois confectionnées. A vous d'en profiter!

belgium

Glove and Hosiery (Eastern) Limited

477 ouest, Ste-Catherine — 730 ouest, Ste-Catherine

1025 ouest, Ste-Catherine — 904 est, Ste-Catherine

MAGASINS PARTOUT AU CANADA

Un grand congrès sur les loisirs familiaux

La section des loisirs du comité régional du conseil canadien du bien-être social a tenu une importante réunion, hier après-midi, dans les bureaux du service des loisirs du diocèse de Montréal, sous la présidence conjointe de Me Damien Jasmin, C.R., président du service des loisirs, et du capitaine William Bowie, président de la Montreal Parks and Playgrounds Association.

On a décidé à cette réunion de la tenue, au mois de mars prochain, d'un grand congrès pour l'étude du problème des loisirs familiaux. On forma immédiatement un sous-comité du congrès, composé de MM. Jasmin et Bowie, de Mlles A.-B. Zaloha, du McGill School of Social Work, et Louise Dumais, de l'école de service social de l'université Laval. On jeta également les bases du programme que les représentants de toutes organisations éducatives et familiales, présents au congrès, seront appelés à étudier et à élaborer.

Les principaux points qui feront l'objet de l'étude des délégués sont: l'aménagement des cours et parterres en vue des jeux des jeunes et moins jeunes; prévisions dans la construction de nouvelles habitations et de locaux pour le jeux des enfants; facilités pour la famille entière du bain en commun, etc.

Les voeux du congrès seront ensuite envoyés aux autorités municipales, provinciales et fédérales, afin qu'elles fassent leur part pour la solution du problème des loisirs familiaux.

Un pont ferroviaire érigé au N.-Québec

Québec, 7. (D.N.C.) — Un pont d'une longueur de 800 à 900 pieds sera bientôt construit sur la rivière Romaine, dans le Nouveau-Québec, devenant ainsi le premier pont sur la ligne de chemin de fer de 27 milles actuellement en construction. C'est ce qu'a révélé hier, l'ingénieur en chef de la Dominion Bridge Co., M. Eadie, au congrès de l'institut américain de l'acier de construction. Il a précisé que sa compagnie est actuellement à terminer les devis de ce pont. Deux milles de chemin de fr sont déjà trminés dans le Nouveau-Québec.

La conférence de M. Eadie a été l'une des plus importantes prononcées hier, à ce congrès. Cette troisième journée a été couronnée par le diner annuel de l'institut. La tendance que prend la réglementation du commerce, aux Etats-Unis, a été critiquée par M. Wilfred Sykes, de Chicago.

"La production d'acier de base, au Canada, a atteint le total de 3,000,000 de tonnes par année", a dit M. Eadie. "L'acier dont nous avons besoin en surplus vient en grande partie des Etats-Unis. Une petite quantité est importée de la Grande-Bretagne, de la Belgique et du Luxembourg, qui furent des sources importantes de notre approvisionnement avant la guerre".

Le diner annuel de l'institut américain de l'acier de construction a eu lieu sous la présidence de M. T.-R. Mullen, président de l'institut. Les quelque 600 délégués ont entendu M. Sykes dénoncer une tentative visant à mettre la "camisole de force", au monde des affaires américain.

Un camion prend feu après une collision

Shawinigan, 7. (D.N.C.) — Hier matin, un jeune homme de 23 ans, Jacques Drolet, a été blessé à la tête lorsque le camion qu'il conduisait, la propriété de Carier & Frère Ltée, est entré en collision avec un autre camion appartenant à M. C.-E. Marchand, de Shawinigan-sud. Le jeune Drolet, qui est sous observation à l'hôpital Ste-Thérèse et dont l'état ne semble pas grave, aurait perdu la direction de son camion en descendant l'avenue de la station, vis-à-vis de la gare du Pacifique Canadien. C'est ainsi que son véhicule a donné de la gauche pour heurter le camion de M. Marchand. L'affaire prit ensuite de plus grandes proportions quand un curieux jeta par mégarde un mégot de cigarette dans une nappe d'essence qui s'échappait du camion de Carrier & Frère. En un rien de temps le camion fut entouré de flammes et entièrement détruit, malgré l'intervention des pompiers du poste no 1.

Moutons noirs ou mauvais pasteur?

Brunswick, Allemagne, 7. (Reuters) — Un nouvel incident de frontière a surgi du fait qu'un troupeau de 120 moutons a traversé "illégalement" la frontière, passant de la zone britannique en zone soviétique.

Ces moutons, qui appartiennent à des houillères du Brunswick, ont avancé de plusieurs milles en territoire russe.

Les négociations entre les administrateurs de la mine et les autorités soviétiques pour obtenir le retour du troupeau n'ont donné jusqu'ici aucun résultat. Les Russes ont arrêté le berger.

Mort de M. R. Marcotte

Récemment, ont eu lieu, en l'église Notre-Dame du Rosaire, les funérailles de M. Raoul Marcotte, époux en 1ères noces de Caroline Jacques et, en 2es noces, de Régina Bourbonnière.



M. R. Marcotte

Le convoi funèbre se rendit à l'église où la levée du corps fut faite par M. le curé J.-B. Granger. Le service fut chanté par Julien Perrin, P.S.S., cousin du défunt, assisté des abbés Yvon Langlois, cousin du défunt, et François Vallée.

Conduisaient le deuil, ses beaux-fils, MM. Gabriel, Fernand et Jean Larivière; son frère, M. Louis Marcotte; son beau-frère, M. Philippe Duckett; ses neveux, MM. Moise Blais, Emile, Albert et Antoine Giroux, Jean Nelson, P.-E. Leblanc, Philippe Jean, H. Duckett et W. Nelson.

Dans le cortège on remarquait: MM. Alfred Goyette, Albert Chaput, W.-A. Reily, Jos Laranie, R. Séguin, W.-A. Bohémier, E. Burgess, H. Longtin, Frédéric Ouimet et autres.

Autre exposition laitière annuelle en Gde-Bretagne

Londres. — La 62e exposition annuelle de l'industrie laitière, qui se tiendra cette année à l'Olympia, Londres, du 26 au 29 octobre, sera la plus importante organisée jusqu'ici par l'association laitière. Les branches représentées comprendront les sections suivantes: bétail, chèvres, produits, fruits, volailles et pigeons, inventions nouvelles et perfectionnées, lapins, machines et installations de laiterie diverses, machines pour la fabrication des glaces, appareils et dispositifs divers pour l'aviculture, documentation — cette dernière section est organisée par le ministère de l'agriculture, le ministère des pêcheries et l'office de vente du lait. La section fruits est une innovation; elle sera divisée en 40 groupes comprenant des produits indigènes et des produits d'outremer. L'exposition tiendra compte cette année des marchés d'exportation à travers le monde entier.

Splendides manteaux de

FOURRURE A PRIX D'ECONOMIE!

★ *Jetez un coup d'oeil* ★

sur ces valeurs incomparables:

- Rat Musqué (dos) (Teint Vison) — $275.
- Mouton de Perse A partir de ..... — $295.
- Seal Australien (Lapin teint), 1ère qualité — $125.
- Mouton rasé A partir de ..... — $115.



CHARLEBOIS FOURRURES

MAISON ESSENTIELLEMENT CANADIENNE-FRANÇAISE

708, rue NOTRE-DAME OUEST (près McGill)

HA. 3197



Anne Bradley, conseillère en service domestique, dit:

Cet automne, nettoyez mieux toute votre maison— tout en RÉDUISANT DE MOITIÉ LE TEMPS ET L'EFFORT!



Employez Spic and Span spécialement conçu pour nettoyer murs, boiseries, planchers peints!

SANS RINÇAGE, SANS ESSUYAGE! SANS TACHES NI MARQUES DE TORCHON!

ET LE BESOIN DE REPEINDRE EST MOINS FRÉQUENT QUE LORSQUE VOUS EMPLOYEZ DU SAVON OU DES NETTOYEURS DÉSUETS

Pas d'augmentation du prix de Spic and Span

CET AUTOMNE, nettoyez toute votre maison suivant la méthode *facile* et *rapide*—faisant usage du merveilleux nettoyeur de Procter & Gamble—SPIC and SPAN—sans rinçage, sans essuyage. Trempez un linge dans une solution de SPIC and SPAN, tordez-le bien, puis passez-le rapidement sur les murs peints, boiseries, planchers, linoléum. La saleté et la graisse *disparaissent à l'instant.*

SI VOUS EMPLOYEZ SPIC AND SPAN, et rien que SPIC and SPAN, vos murs peints et vos boiseries se nettoieront toujours parfaitement et le besoin de les repeindre sera moins fréquent!



NUL SAVON, NUL AUTRE NETTOYEUR, RIEN AU CANADA NE NETTOIE COMME Spic and Span

ANNONCE

Comment retenir des FAUSSES DENTS en place plus fermement

Etes-vous ennuyé et embarrassé parce que vos fausses dents glissent, tombent ou se déplacent lorsque vous mangez, riez ou parlez? Saupoudrez alors vos dentiers d'un peu de FASTEETH. Cette poudre alcaline (non acide) tient les dentiers plus fermement et plus confortablement. Pas de sensation ni de goût âcre, gommeux ou pâteux. Ne surit pas. Enraie l'odeur du dentier (haleine de dentier). Procurez-vous FASTEETH aujourd'hui dans n'importe quelle pharmacie.

LES MEILLEURS POÊLES AUX MEILLEURS PRIX



"Bélanger"

LA MARQUE ÉPROUVÉE

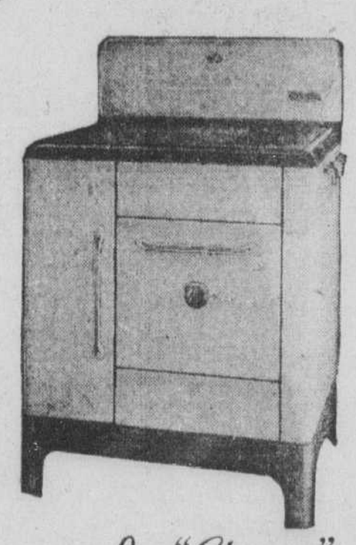
Cuisson parfaite

Voilà une qualité que le poêle "Bélanger" vous garantit en tout temps . . . une cuisson parfaite . . . Ménagères canadiennes qui vous efforcez toujours de faire une cuisine appétissante à votre famille, quelle agréable surprise lorsque vous aurez changé votre poêle actuel pour un "Bélanger" . . . Et quel orgueil vous en ressentirez . . . Rappelez-vous que le "Bélanger" est économique parce qu'il vous garantit une "CUISSON PARFAITE" pour de longues années à venir.

Le "Plessis"

Le "Plessis" est un poêle-tortue en fonte et acier doté d'un spacieux fourneau entièrement émaillé. Un commode réchaud, également émaillé, est aménagé sous le fourneau. Le dessus est poli et comporte six ronds pour la cuisson, dont un par anneaux. Une pratique pédale permet de relever sans efforts toute la section au dessus du foyer. Au choix le foyer peut être agencé à deux hauteurs pour chauffer au charbon ou au bois.

Le "Chénier" est fini en riche émail-porcelaine blanc. Combiné gaz-charbon-bois. Il est très économique et d'un rendement hors pair. Tout comme le "Plessis" cet élégant poêle est doté des plus récentes améliorations et des plus avantageuses caractéristiques.



Le "Chénier"



Le "Réo"

Le poêle à gaz par excellence, superbe, moderne, pratique. Fini émail-porcelaine blanc et muni d'un contrôleur, allumeurs instantanés sur chacun des brûleurs. Une double porte avec vitre incassable, est agencée au fourneau, permettant la vision des aliments sans nuire à leur cuisson.

Heures d'affaires: de 9 h. à 6 h. p.m. — Vendredi: de 9 h. à 9 h. p.m.

PAIEMENTS FACILES SI DESIRE

A. BÉLANGER (MONTREAL) Ltée

858 est, rue STE-CATHERINE — BE. 2861★

SOYEZ AVISÉS CHOISISSEZ CHEZ BELANGER

A MONTREAL

1149 est, rue MONT-ROYAL — 6879, rue ST-HUBERT
434 est, boul. CREMAZIE — 1950 est, rue ONTARIO
4423 rue WELLINGTON, Verdun

EN PROVINCE

MONTMAGNY — QUEBEC — HULL — TROIS-RIVIERES
DRUMMONDVILLE - ROUYN - SHERBROOKE - FARNHAM

VENTE anniversaire

des spécialistes en fourrures GIGUÈRE



Ce vingt-sixième anniversaire de la fondation de la maison Giguère est pour nous l'occasion de remercier très sincèrement notre nombreuse et distinguée clientèle. La confiance qu'elle nous a témoignée est la pierre angulaire du progrès que nous avons accompli. C'est afin de lui témoigner notre appréciation de manière tangible que nous avons méthodiquement préparé cette vente, dont la coïncidence avec la saison active est si avantageusement opportune. Dans ce but exprès, dès le début de cette année, nos achats ont été plus considérables que jamais. Depuis ce temps, les prix des pelleteries brutes ont subi plusieurs augmentations. Voilà pourquoi nous nous réjouissons maintenant de vous faire bénéficier de tant d'économie ! Non seulement les prix de notre Vente Anniversaire sont nettement inférieurs aux prix réguliers actuels sur les fourrures en général, mais ils sont encore beaucoup plus bas sur diverses fourrures en particulier !

3 MODES D'ACHAT
- AU COMPTANT
- DEPOT
- PLAN BUDGETAIRE

UNE VENTE PRÉVUE ET PRÉPARÉE DEPUIS DES MOIS AFIN DE VOUS ASSURER LES VALEURS LES PLUS SENSATIONNELLES DE L'AUTOMNE

PRIX RÉDUITS AUSSI BAS QU'AU MOIS D'AOÛT . . . SANS TENIR AUCUN COMPTE DES DERNIÈRES HAUSSES DES FOURRURES BRUTES

MARMOTTE TEINTE VISON
Très jolie fourrure à bas prix ! Variété de nouvelles teintes de vison. Choix vraiment superbe!
$345 à $395

MOUTON PERSE UNI OU GARNI
Uni ou garni de vison canadien naturel ou de vison Kohinoor, ainsi que de mouton Perse gris.
$395 à $995

RAT MUSQUE TEINT VISON
Dos de rat musqué du nord, dans les nouvelles teintes pâles ou foncées de vison et de martre.
$395 à $545



SPÉCIAUX

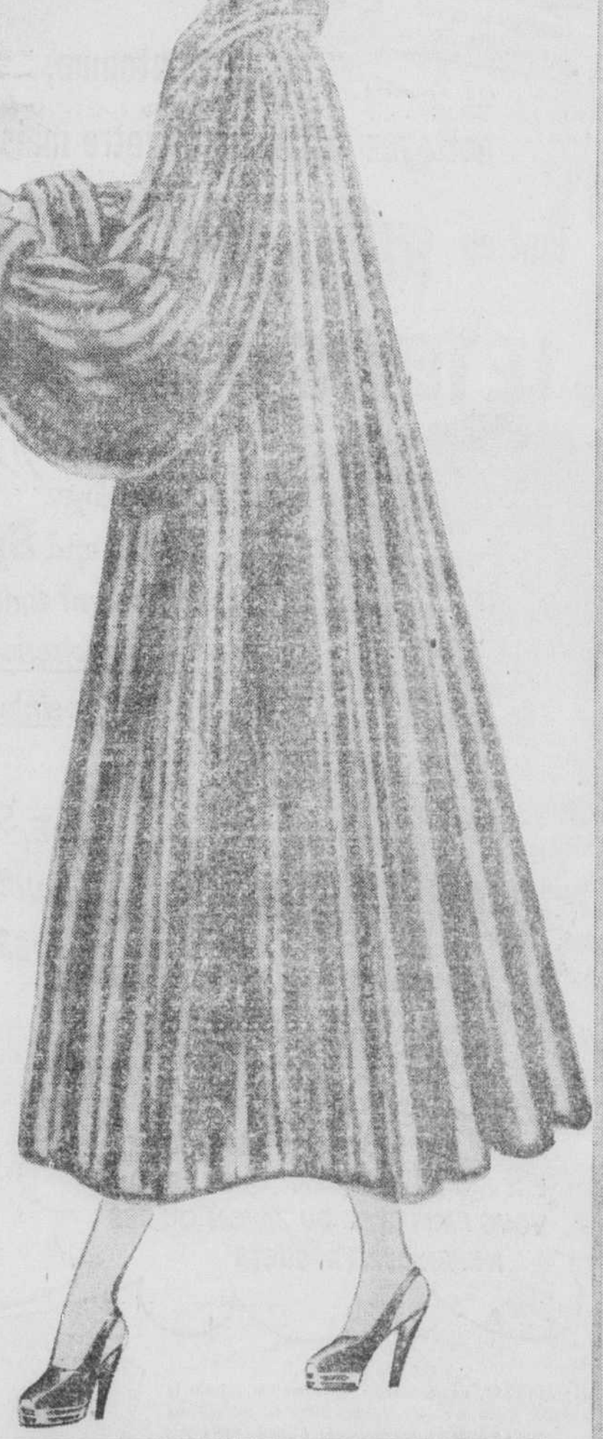
Lapin Teint Gris Platine		$95 à $195
Mouton Perse Noir (côtés)		$175 à $195
Marmotte Teinte Vison	UN MANTEAU QUATORZE ANS	$195
Seal Brun (lapin teint)		$185 à $275
Lapin Teint Martre de Roche		$195
Rat Musqué Teint Vison (flancs)		$265 à $345
Chevreau Gris Naturel (Kidskin)		$345
Seal Hudson (rat musqué teint)		$545 à $695
Mouton Perse Gris Naturel		$745 à $1295
Écureuil Gris de Russie	UN MANTEAU SEIZE ANS	$795
Seal Alaska Teint Safari	UN MANTEAU SEIZE ANS	$895
Castor Canadien Naturel	UN MANTEAU SEIZE ANS	$1795



SEAL FRANÇAIS UNI OU GARNI
Lapin teint seal, uni ou garni vison Kohinoor, écureuil teint brun ou mouton de Perse gris.
$195 à $295

CHAT SAUVAGE ARGENTE
Peaux descendues, toute 1ière qualité seulement. Manteaux de grande beauté. Choix très rare!
$285 à $365

MOUTON RASE TEINT BRUN
Agneau traité et teint par les apprêteurs renommés Hollander. Assortiment des plus attrayants.
$165 à $285



Assortiment Régulier Complet!
Modèles du Tout Dernier Chic!
Fourrures pour Tous les Goûts!

GIGUERE Limitée
A. GIGUERE, prés. L. GIGUERE, sec.-trés.

LAPIN TEINT RAT MUSQUÉ
UN GRAND SPECIAL D'ANNIVERSAIRE! CHOIX DE 25 CHIC MANTEAUX D'UNE VALEUR TRES SUPERIEURE A CE PRIX. CHANCEUSES CELLES QUI LES AURONT!
$119

787 est, Mont-Royal (Coin St-Hubert) **CHerrier 3161**

9 A.M. A 6 P.M. LUNDI A JEUDI INCLUSIVEMENT • 9 A.M. A 9 P.M. LE VENDREDI ET LE SAMEDI

"Le plus grand droit: celui de la propriété"

L'hon. Maurice Duplessis le souligne à l'occasion de la clôture du congrès des propriétaires, à Joliette. —Nombreuses résolutions des congressistes.

Joliette, 7. (D.N.C.) — "La propriété est toujours là et si nous voulons en avoir notre part, emparons-nous du sol et gardons-le", a déclaré, mardi à Joliette, le premier ministre de la province, l'hon. Duplessis, au banquet qui a clôturé le 16e congrès annuel de l'union des ligues de propriétaires de la province de Québec.

En hommage aux visiteurs de l'étranger et de langue anglaise, M. Duplessis s'est d'abord adressé à son auditoire en anglais pour dire "qu'ici, dans la province de Québec, nous respectons les autres, nous aimons les visiteurs, mais que nous voulons aussi et surtout être maîtres chez nous", faisant allusion à son grand principe de l'autonomie. Il a dit que l'association des bonnes volontés est nécessaire, indispensable même et que "l'union bien comprise, dans l'ordre, signifie le respect des droits de tous et de chacun; que le plus grand de tous ces droits, c'est celui de la propriété".

M. Duplessis a fortement insisté sur la lutte contre le communisme et sur la nécessité d'une solidarité nationale toujours de plus en plus forte en vue de la bataille économique qui est en train de se développer, en notre pays.

Pouvoirs à éliminer

Il a demandé aux propriétaires de travailler ferme en vue d'obtenir la délimitation des pouvoirs de taxation de chaque gouvernement, municipal, provincial ou fédéral, et que chacun de ces gouvernements soit respecté, chacun dans sa sphère, et ce, pour le plus grand bien de toute la population. "Ce sera également la meilleure manière de respecter la propriété sous toutes ses formes et assurer aussi pleine et entière justice à toutes les classes."

M. Duplessis déclara que son gouvernement a la main tendue vers le bien et le devoir, "en vue d'assurer un avenir grand et glorieux, pour la nation."

Défaut de la taxation fédérale

"Le grand défaut des positions financières du gouvernement fédéral dans le domaine de la taxation, c'est que les municipalités sont ignorées", dit M. Duplessis. "La plupart du temps les municipalités ne savent pas, du jour au lendemain, d'où leur viendront leurs revenus". Le premier ministre a prié les propriétaires d'étudier ce problème.

"Vous pouvez compter sur l'aide du gouvernement provincial, dans toutes vos légitimes réclamations", a dit M. Duplessis, en assurant les propriétaires que leurs voeux seront étudiés.

Il a souligné que la diminution du nombre des propriétaires est alarmante et dangereuse et qu'elle peut apporter de graves complications, dans la vie sociale et économique de notre pays.

"Nous sommes, dit-il, à la veille de grands développements, dans le Québec, et il faut multiplier le nombre des propriétaires, mais ce ne doit pas se faire au détriment des propriétaires actuels. Il faut, en conséquence, trouver un moyen juste et équitable de sauvegarder les droits des propriétaires".

Le nouveau conseil

Le premier ministre a été présenté et remercié par M. A.-H. Tremblay, de Drummondville, qui a été réélu président de l'Union des ligues de propriétaires de la province.

M. J.-H. Laframboise, de Montréal, a été élu 1er vice-présirent; M. H.-F. Méthot, de Québec, 2e vice-président; M. Paul Dansereau, de Montréal, trésorier, et M. R. Roy, de Longueuil, secrétaire. M. Paul Vaillancourt a été réélu directeur.

A la table d'honneur

A la table d'honneur, aux côtés du président on remarquait l'hon. Maurice Duplessis, l'hon. Edouard Asselin, conseiller législatif; l'hon. Antonio Barrette, ministre du travail; M. L. Pratt, maire de Longueuil; M. McMillen, vice-président de l'Ontario Property Owners' Association; M. Paul Dansereau, secrétaire de l'Union des ligues du Québec; le maire Geo.-E. Laporte, de Joliette; sir J.-M. Tellier, Me Maurice Tellier, député de Montcalm, le notaire Henri Méthot, vice-président de l'Union des ligues, M. Laframboise, également vice-président, M. Daniel Johnson, député de Bagot, Azellus Lavallée, député de Berthier, M. Leclair, président des Ligues e propriétaires du Canada, et autres.

A l'issue du banquet, le président, M. Tremblay, a ouvert la série des discours par un mot de bienvenue à toute l'assistance et spécialement au premier ministre qu'il a remercié d'avoir bien voulu se déplacer pour venir rencontrer les propriétaires de la province. M. Tremblay a aussi rendu publiques les principales résolutions adoptées par le congrès.

Ont aussi adressé la parole: MM. Stoffer, président de la Ligue des propriétaires de Toronto, McMillen, W.-J. Leclair et Paul Dansereau.

Les résolutions

Les propriétaires ont adopté de nombreuses résolutions. Ils recommandent:

1.—Que les services sociaux, comme la santé, l'hygiène publique, l'hospitalisation et l'assistance publique soient aux frais de la province seulement, pourvu que la décentralisation administrative soit observée, c'est-à-dire que l'administration soit réservée aux municipalités intéressées;

2.—Qu'une assurance obligatoire soit instituée provincialement pour les fins des services sociaux;

3.—Que la province de Québec prenne à sa charge exclusive la construction et l'entretien des routes provinciales de même que celles traversant les cités et villes de la province.

4.—Que demande soit faite au gouvernement provincial d'amender la loi générale pour décréter la publication d'avis publics municipaux, surtout de ceux qui concernent la dépense d'un compte capital, dans un journal publié dans la municipalité ou dans le district, s'il n'y a pas de journal local.

L'adoption des règlements d'emprunts dans les villes de plus de 5,000 âmes devraient être publiés dans un journal local et à défaut de journal local, dans un journal public dans le district, attendu que les contribuables pourraient s'intéresser davantage à l'administration municipale s'ils étaient au courant des projets d'envergure des conseils municipaux;

5.—Que l'Union des ligues de propriétaires de la province de Québec inc. prie le gouvernement provincial de décréter l'obligation, pour une municipalité de 5,000 âmes ou plus, de soumettre un budget annuel et qu'aucune dépense capitale ne soit faite sans être autorisée par le budget ou par un règlement d'emprunt approuvé par les propriétaires, suivant la loi qui régit les emprunts municipaux;

6.—Que le secours-chômage soit à la charge exclusive du gouvernement fédéral;

7.—Que le Provincial et le Fédéral versent des octrois aux municipalités pour leurs édifices publics se trouvant dans les limites de ces municipalités.

Les taxes

Au sujet des taxes, ils veulent:

1.—Qu'une taxe des services publics soit établie dans nos municipalités et qu'elle soit payable par l'occupant des lieux, c'est-à-dire, le bénéficiaire. Ces impôts pourraient comprendre les services municipaux de l'eau, de l'entretien des parcs, des rues, de l'incinération, de l'enlèvement de la neige et des vidanges, du service de la police et des pompiers;

2.—A: Qu'un manuel d'estimation de biens-fonds soit préparé par le gouvernement provincial, pour nos cités et villes et que les techniques d'estimation soient améliorées, dans nos grandes cités à charte spéciale;

B: Que l'estimation des biens-fonds industriels et des services publics soit établie ou vérifié par une commission permanente de techniciens.

3. Que le congrès prie l'assemblée législative d'abroger toutes les lois autorisant les exemptions et des communications de taxes.

Contrôle des loyers

Les propriétaires désirent reprendre leurs droits de propriété. A cette fin, ils demandent l'abolition immédiate du contrôle des loyers et, de plus, ils approuvent l'attitude prise par la Fédération des associations de propriétaires du Canada et l'Union des ligues de propriétaires de la province de Québec, dans la cause inscrite présentement devant la Cour suprême de l'Ontario.

Au sujet de la crise du logement, ils recommandent aux autorités fédérales d'enlever le contrôle et les priorités sur les matériaux de construction nécessaires à l'érection de logements et d'en empêcher l'exportation.

Transfert de cinq délégués

Seigniory Club, Qué., 7. (P.C.)— Cinq transferts de représentation des journaux quotidiens ont été approuvés, mardi, à la réunion semi-annuelle du conseil d'administration de la Presse Canadienne.

Ce sont les suivants: **Ottawa Morning Citizen**, de Philip S. Fisher à Robert W. Southam; **Toronto Globe and Mail**, de George McCullagh à R. A. Farquharson; **Sudbury Star**, de feu W. E. Mason à J. R. Meakes; **Winnipeg Evening Tribune**, de W. McCurdy à A. Moscarella; **Winnipeg Morning Tribune**, de A. Moscarella à Philip S. Fisher.

M. Farquharson a été élu au conseil en remplacement de M. McCullagh qui a démissionné. M. A. R. Ford, du **London Free Press**, a été élu au comité exécutif. Le président M. Victor Sifton a annoncé qu'on inaugurera le 11 octobre le nouvel immeuble qui loge le siège social de la Presse Canadienne à Toronto.

Le H.M.C.S. "Haida" à Montréal pour la première fois



L'une des plus glorieuses unités de la marine royale canadienne, le H.M.C.S. "Haida", rend visite à la métropole pour la première fois. Arrivé hier, le superbe navire, dont le jumeau, le "Nootka", nous visitait l'an dernier, a amarré au quai Laurier hier, arrivant d'un séjour de 28 jours dans les eaux de l'Arctique, où il a pris part à des manoeuvres commandées par le ministère de la défense nationale. L'"Haida" est ici en train de lancer ses amarres, à son arrivée au quai Laurier. A droite, on voit le commandant du destroyer, le cap. A.-F. PICKARD. L'"Haida" compte un équipage de temps de paix de 145 hommes et de 11 officiers. — (clichés LA PRESSE).



L'hon. MAURICE DUPLESSIS, premier ministre de la province, adressant la parole au congrès de l'Union des Ligues de propriétaires de la province, à Joliette, hier soir.

Les policiers de Verdun désirent $600 de plus

La fraternité canadienne des policiers, section de Verdun, a décidé de réclamer plusieurs améliorations lorsque viendra le temps de renouveler son contrat avec les autorités de la 3e ville de la province.

Nous avons en effet appris, hier, qu'elle réclamera une augmentation de salaire de $600, pour ses membres, soit un salaire annuel de $2,300 pour les débutants, avec maximum de $3,100 au bout de la 3e année.

La fraternité demande les salaires suivants, pour les différents officiers du service de police: sergents, $3,400; lieutenants, $3,700; capitaines, $4,000; sergent-instructeur, $3,500; lieutenant-instructeur, $3,700.

Pour les détectives: 1ère année, $3,400; 2e année, $3,700; sergents-détectives, $4,000; lieutenants-détectives, $4,300; capitaine-détective, $4,600.

La fraternité réclamera de plus $1.50 l'heure pour tout travail supplémentaire et le paiement de 13 fêtes statutaires; 15 jours de vacances après 1 an de service, et 21 jours après 10 ans; enfin, l'adoption d'un plan de pension pour remplacer celui présentement en vigueur, par lequel les policiers peuvent prendre leur retraite à l'âge de 65 ans.

Fillette blessée

Une fillette de 5 ans, Louisette Julien, domiciliée à 2628, ave de Lasalle, a été heurtée ce matin par un auto. Les radiographies prises à l'hôpital Ste-Justine, où elle fut transportée d'urgence aussitôt après l'accident, n'indiquent rien d'alarmant quant à son état.

Une chute mortelle du haut d'un toit

Un vieillard de 75 ans, M. Moise Dufresne, 2319, boul. Gouin ouest, est mort à l'hôpital du Sacré-Coeur mardi soir, des suites de blessures subies dans un accident survenu à son domicile.

M. Dufresne, qui était à peinturer le toit de sa maison, il y a quelques jours, a soudainement perdu l'équilibre et fait un plongeon d'une vingtaine de pieds sur le sol. A l'enquête du coroner, tenue dès ce matin, le coroner du district, Me R.-L. Duckett, a rendu un verdict de mort accidentelle.

Famille chassée d'un abri temporaire par un incendie

Ville La Salle, 7. — (Spécial à la "Presse"). — Un jeune père de famille, sa femme et ses deux enfants, qui étaient forcés de vivre temporairement dans un hangar, en attendant que la maison qu'ils avaient entrepris de construire fût terminée, ont été obligés d'occuper celle-ci d'urgence, un peu après 9 h., hier, alors que le petit hangar dans lequel ils avaient entassé tous leurs meubles et effets personnels a été complètement rasé par les flammes.

La famille ainsi sinistrée est celle de M. Léon Bernard, 89, rue Trésor Caché, à Ville LaSalle. M. Bernard, qui travaillait lui-même à la construction de sa demeure, faisait chauffer, sur le poêle du hangar, une chaudière remplie de goudron qui était destinée au parachèvement du toit. Le goudron, apparemment surchauffé, prit soudainement feu; les flammes se communiquèrent si rapidement au parquet et aux murs de la petite bâtisse que les quatre membres de la famille ne purent rien sauver de ce qui s'y trouvait.

Les pompiers de Ville LaSalle furent aussitôt alertés et ceux-ci, sous les ordres du chef Daniel Demers, durent lutter pendant près de deux heures contre les flammes, qui semblaient être constamment entretenues par la matière excessivement inflammable qui avait été la cause directe de l'incendie.

La famille Bernard, ayant perdu tous ses meubles, dut alors se réfugier dans la maison non terminée, à laquelle on dut poser d'urgence des portes et fenêtres de fortune, afin de protéger les quatre personnes contre le froid.

Une proclamation du maire C. Houde

A l'occasion de la journée des étudiants de l'Université de Montréal qui a lieu aujourd'hui, S. H. le maire Camillien Houde a émis la proclamation suivante:

"L'Université de Montréal attire Montréal, chaque année, plusieurs centaines de jeunes de toutes les parties de la province, du pays et de l'étranger.

"Elle les arme pour la vie, leur donne une compétence professionnelle et les envoie dans le monde entier propager la culture et l'esprit du Canada Français.

"Jeudi, 7 octobre, les étudiants organiseront une journée universitaire et paraderont à cette occasion à travers les principales artères de la Métropole.

"Jeudi, 7 octobre, sera la journée des carabins.

"Que Montréal participe à leur joie et les reçoive dignement".

Heurté par un camion

A 11 h. 30, hier, M. Eugène Côté, âgé de 55 ans, de Châteauguay-Bassin, a eu les jambes écrasées lorsqu'il fut heurté par un camion, alors qu'il traversait la chaussée au coin des rues Amherst et Ontario. La victime a été transportée d'urgence à l'hôpital S.-Luc, où elle souffre d'une fracture de la jambe droite et d'un traumatisme de la jambe gauche.

Consultez THOMAS pour avoir une CHEVELURE PLUS FOURNIE !



"JE SUIS UN EXPERT THOMAS EN CHEVELURE — je SAIS comment avoir raison de l'ennuyeuse infection des pellicules. Je SAIS aussi comment obtenir une circulation saine et normale du cuir chevelu paresseux. Je SAIS comment enrayer l'éclaircissement des cheveux — comment soulager de l'irritante démangeaison du cuir chevelu. Mes connaissances et mon expérience en problèmes capillaires ont comme base solide les 25 années de succès du traitement Thomas donné à un demi million de personnes. SEULS les experts Thomas peuvent garantir un tel bagage de connaissances aussi approfondies — aussi étrange que cela puisse dans la technique moderne contre la calvitie. Et — aussi étrange que cela puisse paraître — nombre de personnes ont constaté qu'à la longue le véritable et authentique traitement Thomas coûte moins cher que n'importe quelle imitation !

TOT VOUS VOUS RENDREZ COMPTE des stimulants effets du traitement Thomas favorisant la croissance des cheveux. Dès le premier traitement Thomas, le cuir chevelu acquiert un regain de vitalité et de vigueur. Avant même que vous le réalisiez, les pellicules disparaîtront et les cheveux commenceront à pousser aux endroits les plus clairs. Vous comprendrez donc facilement alors pourquoi jusqu'à 1,800 personnes recourent quotidiennement au traitement Thomas, de jour en jour, d'année en année.

VENEZ DONC DES AUJOURD'HUI vous faire examiner le cuir chevelu et demander des conseils gratuits. Venez constater l'efficacité du traitement Thomas simple, moderne et sûr contre la chute des cheveux. Attendre plus longtemps ne vous conduira tout simplement que plus tôt à la calvitie. Confiez aux experts Thomas le soin de vous aider — et, rappelez-vous qu'il n'en coûte rien pour recevoir des conseils et une consultation privée.

★ IMPORTANT : Les authentiques et véritables traitements Thomas des cheveux et du cuir chevelu, sous forme de services professionnels, ne se donnent qu'à un studio Thomas

WORLD'S LEADING HAIR & SCALP EXPERTS FORTY-FIVE OFFICES

THE THOMAS'

1010, ouest, rue Ste-Catherine Immeuble Dominion Square. Chambre 637

Heures d'affaires: 10 h. a.m. à 8 p.m. — Le samedi jusqu'à 4 h. p.m.

Nous donnons des traitements aux hommes comme aux femmes PL. 5300

Profitez du confort de la succursale la plus récente de l'Imperial Bank of Canada

CE sera pour vous un plaisir que de faire vos transactions bancaires à notre nouvelle succursale des rues Bleury et Mayor.

Vous pouvez peut-être trouver intéressant que notre nouvel édifice si moderne soit aménagé pour offrir le maximum du confort aux clients et au personnel. Les plafonds, les murs et les parquets sont à l'épreuve du son. On a installé la climatisation. Toute l'atmosphère de la banque est accueillante et agréable.

Adoptez cette toute nouvelle succursale comme votre banque.

Notre Gérant et son personnel ne demandent qu'à vous aider dans tous vos problèmes bancaires.

IMPERIAL BANK OF CANADA

SUCCURSALE DES RUES BLEURY ET MAYOR

LE CHAPELIER DU NORD Jos. Savaria

DEUX NOMS QUI VOUS ASSURENT CHIC ET QUALITÉ

WARMTH WITHOUT WEIGHT — THE GENUINE ALPACANA



Voici le pardessus idéal !

Plus léger et plus chaud !

Le pardessus **Alpacana** *réunit idéalement, pour la saison d'automne, le maximum du chic et le summum du confort.* **Jos. Savaria** *vous l'offre en trois teintes: brun chocolat, gris bruyère, chamois pâle. Toutes les grandeurs: de 34 à 44.*

$42.50

PALETOTS DE GABARDINE

Le pardessus classique par excellence, choix de l'homme qui aime l'élégance la plus sobre. Nous en avons un assortiment très attrayant.

$49.50 à $62.50

9 A.M. A 6 P.M. DU LUNDI AU JEUDI INCLUSIVEMENT

OUVERT JUSQU'A 9 HEURES VENDREDI ET SAMEDI SOIRS

LE CHAPELIER DU NORD Jos. Savaria

VETEMENTS "FASHION-CRAFT" • ARTICLES POUR MESSIEURS

6856, RUE ST-HUBERT DO. 7996

Musaphonic BY GENERAL ELECTRIC

UN INSTRUMENT DIGNE DE LA PLUS BELLE MUSIQUE AU MONDE

Il vous permet d'entendre tous les instruments et toutes les voix dans leur richesse originale — qu'il s'agisse de la reproduction, des disques que vous aimez ou des émissions radiophoniques ordinaires ou à fréquence modulée.



Rendez-vous à notre spacieux rayon de radios et venez entendre cet instrument exceptionnel qui vous procurera des heures de ravissement musical ininterrompu.



LA MAGIE D'UN VÉRITABLE RADIO À FRÉQUENCE MODULÉE

Modèle C-502—Cet appareil récepteur de luxe à fréquence modulée présente le véritable FM Armstrong lequel minimise la statique, la chûte d'intensité du son et l'interférence. Il allie la beauté de son cabinet en acajou d'inspiration provinciale française à une performance efficace. Quatorze lampes. Six bandes de syntonisation—une bande régulière, deux FM et trois à ondes courtes. Nouveau syntonisateur Guillotine pour réception FM; oeil de syntonisation à rayon Cathode permettant de choisir les postes émetteurs avec précision. Antenne à même Beam-a-scope. Haut-parleur dynamique puissant de 12". Syntonisateur automatique anti-dérivatif. Circuit spécial assourdisseur FM.

$850.00

Autres modèles à partir de $26.50

CONDITIONS FACILES DE PAIEMENT SI DESIRE SELON LES DISPOSITIONS DE LA LOI PROVINCIALE

MAGASIN OUVERT TOUS LES JOURS DE 9 A.M. A 6 P.M.

ROBERT DUFAULT LTEE

284 EST, RUE STE-CATHERINE

LA. 7275

Là où la qualité est une responsabilité et un traitement juste est une obligation

VISITEZ NOTRE RAYON DE DISQUES LE PLUS MODERNE A MONTREAL

Rumeur d'un emprunt niée par M. Roberge

M. Lactance Roberge, directeur du service des finances de la ville de Montréal, a catégoriquement nié, hier, une nouvelle publiée dans un quotidien anglais du matin, voulant que les autorités municipales s'apprêtent à lancer un emprunt de $14,000,000 pour financer des expropriations de rues et des travaux d'améliorations locales. La nouvelle précisait que $10,000,000 de cette émission seraient utilisés pour payer les expropriations de la rue Dorchester en vue de son élargissement, et que le reliquat de $4,000,000 servirait à défrayer le coût d'améliorations locales, de rues et de trottoirs dans deux districts du nord de la ville.

M. Roberge a déclaré que la nouvelle était totalement erronée et qu'il avait passé une partie de l'avant-midi à répondre à des appels téléphoniques de maisons de courtage s'enquérant du bien-fondé de la rumeur.

"Il est vrai, dit-il, que le conseil a autorisé le comité exécutif à emprunter $10,000,000 pour payer les expropriations des rues Dorchester, University et S.-Maurice, mais il n'est pas question de lancer une émission actuellement, puisque les procédures en expropriation viennent à peine d'être entamées et que l'argent ne sera pas requis avant au moins un an. Il serait illogique d'emprunter et de faire payer aux contribuables des intérêts sur de l'argent dont la ville n'a pas encore besoin. De plus, le conseil a autorisé deux emprunts se totalisant à $4,500,000 pour des travaux d'améliorations locales, mais encore là l'argent n'est pas requis, car les travaux ne sont pas encore terminés et la ville n'a pas l'habitude d'emprunter pour payer des travaux inachevés".

Fernandel au Saint-Denis



Jacqueline Dor et Fernandel, dans une scène de la comédie "Emile l'Africain", que le Saint-Denis mettra samedi à l'affiche.

Spectacles de la semaine prochaine

AU CINEMA DE PARIS

"Antoine et Antoinette" obtient à l'affiche au Cinéma de Paris un succès sans précédent. La presse a salué avec enthousiasme ce bijou de film dont Elsa Maxwell, première critique cinématographique des Etats-Unis a écrit au lendemain du Festival de Cannes: "Le meilleur film que j'aie vu depuis dix ans."

Les interprètes du film sont Claire Maffei, hier inconnue et qui, aujourd'hui, prend place parmi les étoiles de première grandeur; Roger Pigaut, qui a réussi une extraordinaire création; Noël Roquevert, Annette Poivre et quantité d'autres comédiens.

Tous sont dirigés avec certitude par la main du maître Jacques Becker, et contribuent dans une large mesure, par le dépouillement de leur jeu, a créer l'étonnante impression de vérité que donne "Antoine et Antoinette".

AU SAINT-DENIS

La direction du Saint-Denis mettra samedi à l'affiche une amusante comédie "Emile, l'Africain". Le nom de Fernandel, un amusant quipropo, du mouvement, des gags, de bonnes chansons inédites sont un gage certain de succès.

Si vous aimez Fernandel, vous ne manquerez pas "Emile l'Africain", une comédie construite autour de cet acteur qu'on a justement surnommé l'Ami No 1 du grand public. Fernandel, une fois de plus prouve qu'il sait faire rire franchement tout comme dans ses grands succès "Ignace" et "Barnabé".

Il a su ici tirer des effets dont la poufante cocaserie s'équilibre par instants avec une émouvante vérité humaine. Avec lui, on ne s'aventure pas; toujours le rire franc, l'invitation à la bonne humeur, grâce à ces trois atouts maîtres; son visage, ses mains et son accent.

A ses côtés Noëlle Norman qui joue avec autorité le rôle d'épouse sans coeur; Jacqueline Dor, Félix Oudart et Alexandre Rignault complètent la distribution.

En programme double un drame émouvant mettant en vedette René Dary et Ariane Borg, "La Nuit tragique". Deux routiers qui font équipe depuis longtemps sont arrêtés sur la route, la nuit, par une femme. Ils l'emmènent dans leur camion. Mais il sont rattrapés bientôt par l'ami de cette étrangère... Et le drame commence...

AU CHAMPLAIN

Devant l'accueil fait par le public au dramatique film de Julien Duvivier, "Panique", la direction du cinéma Champlain a décidé de le conserver à l'affiche une seconde semaine.

L'interprétation par Michel Simon du rôle d'un homme inoffensif, vivant à part, et contre qui la foule se monte en le soupçonnant d'un crime; par Paul Bernard, d'un bandit sans le moindre scrupule dès qu'il s'agit de détourner de lui les soupçons; par Viviane Romance d'une femme qui est prête à tout pour sauver son ami, même à rejeter la tendresse d'un homme de coeur; par la foule enfin, de cette foule collective qui peut engendrer les pires méfaits et les pires injustices; cette interprétation d'ensemble, présentée dans une mise en scène où chaque effet est calculé pour donner le maximum d'intensité, assure au film "Panique", l'un des plus remarquables de la production française, le succès que lui fait le public du Champlain.

La partition de Jacques Ibert, mettant en relief chaque sursaut dramatique, est à signaler, de même que la qualité de jeu des interprètes qui secondent les trois vedettes.

Le récital de Marky demain soir au Ritz

Voici le programme du récital Paul de Marky au Ritz-Carlton demain soir à 8 h. 30: Sonate op. 14, Beethoven; Ballade en fa mineur, Ballade en sol mineur, Berceuse, Cinq Etudes, Chopin; Carnaval, Schumann; La plus que lente, Jardin sous la pluie, Debussy; Etude en fa majeur, Rubenstein; Variations sur un chant hongrois, Butkay; Songs 2 & 3 for piano, Paul de Marky; Valse "Empereur", Strauss-De Marky. (Communiqué)

Les Amis de l'Art

Les bureaux seront fermés toute la journée le lundi 11 octobre, à l'occasion de la fête de l'Action de grâces.

Evénements artistiques: au Ritz Carlton, le 8, récital de Paul de Marky, pianiste; au Ritz Carlton, le 11, concert de Jacqueline Blancard, pianiste et André de Ribaupierre, violoniste; à l'église Notre-Dame, le 12, Sir Ernest MacMillan; au His Majesty's, le 14, le Quatuor d'Opéra Italien; au Collège de St-Laurent, le 16, Marian Anderson; au Ritz Carlton, le 18, Paul Doyon, pianiste; l'église Notre-Dame, le 21, l'Orchestre National de France, sous la direction de Charles Muench; au Plateau, le 26, Gilles Lefebvre, violoniste.

Cours: à la Bibliothèque Municipale, dimanche, le 10, à 2 h., ouverture des cours de peinture donnés par Mlle Irène Sénécal. Prière de s'adresser à l'avance au Secrétariat même afin de se procurer les billets d'admission pour chacun de ces cours ou pour toute la saison.

Avis: les Amis de l'Art qui ont retenu des abonnements pour les Concerts Symphoniques sont priés de les réclamer d'ici le samedi 9 octobre; après cette date les billets seront mis en vente.

Une entrevue

Le nouveau répertoire de Mme Louise Darios

Mme Louise Darios, la sensible interprète des chansons de folklore, fera connaître le mois prochain au public montréalais des chansons oubliées et qu'elle a pu ressusciter grâce à de patientes et longues recherches à la Bibliothèque Nationale.

De retour au Canada depuis quelques heures seulement, Mme Darios a raconté, hier après-midi, comment elle avait voulu retrouver et faire entendre ces divers cris de Paris qui remontent au XIIIe siècle et qui se rattachnt à tous les métiers ambulants. "Bon nombre sont disparus, mais ceux dont on peut encore retrouver la notation et le souvenir sont très attachants par leurs lignes mélodiques et leurs caractères propres. Le vitrier, le marchand d'habits, le remouleur avaient leurs cris particuliers qui cherchaient par le rythme à décrire de façon sonore ce qu'ils avaient à offrir. Les cris de Paris et les cris révolutionnaires ont connu leur apogée, si l'on peut dire, entre 1789 et 1889. On en trouve même des exemples dans des oeuvres lyriques comme "Louise" et "La Fille de Mme Angot".

Mme Darios considère cependant que ces mélodies toutes simples ont besoin d'être habillées avant de passer au concert. C'est pourquoi elle s'est adressée à Paul Misraki et à Alfred Laliberté pour en faire les harmonisations. Au premier récital qu'elle donnera à Montréal et dans le Québec Mme Luise Darios présentera ces cris de Paris, en costume naturellement qu'elle fera précéder de chansons de l'Auvergne harmonisées par Canteloupe et suivre de poèmes du contemporains Jacques Prévert mis en musique par Kosma. Ces derniers sont nés des moeurs et des misères engendrées par la dernière guerre.

L'artiste française se rendra à la demande générale en répétant plus tard le cycle des Légendes dorées qui firent ici une profonde impression et qu'elle présenta pour la première fois à Paris, la saison dernière à la salle Chopin-Pleyel. Son répertoire s'est enrichi des Chansons populaires espagnoles de Manuel de Falla, d'une trentaine de chansons bourguignonnes ainsi que d'exemples du véritable folklore breton.

En France Mme Darios a eu l'honneur de voir inscrire à la radio des chansons de folklore à des programmes de musique de chambre. Elle a chanté à diverses reprises au programme "L'être de noblesse de la musique française." Elle y fit entendre plusieurs chansons canadienne harmoisée par Alfred Laliberté.

Marcel Valois

"Tit-Coq" . . . un très grand succès!



Jamais comme dans "Tit-Coq", sa première pièce, Gratien Gélinas, qui avait pourtant jusqu'ici gâté son public, n'a mêlé le rire et l'émotion avec autant de bonheur et de maîtrise. Chaque tableau offre l'occasion de rire à gorge déployée et de s'attendrir, particulièrement, chaque fois que se rencontrent Ti-Coq et le "padre", en l'occurrence le sympathique comédien connu de tous, Albert Duquesne. Si donc vous êtes friands de mots drôles et de situations émotionnantes, vous serez servis à souhait en allant voir "Tit-Coq" qui, il fallait s'y attendre, remporte actuellement au Gésu un succès magnifique et justement mérité.

Bientôt ce sera le temps des jardins potagers. Or il arrive que tous les ans les insectes détruisent les récoltes canadiennes dans une proportion de 10 p.c. Ce pourcentage représente un montant total de cent cinquante millions de piastres. Aussi est-il urgent de parer à une telle menace, car les insectes, si petits soient-ils, sont au nombre des pires ennemis du cultivateur et du jardinier. "Insectes du potager", un documentaire en couleurs sur les mille petites bêtes nuisibles à la culture, et la façon de les détruire, est une réalisation de l'Office National du Film.

Le contraste entre Serge Jaroff et ses chanteurs

A l'enchantement d'entendre les Cosaques du Don, le choeur le plus parfait au monde, se mêle toujours un certain amusement à voir ces géants aux voix de tonnerre obéir au doigt et à l'oeil à un chef minuscule, former haie pour le laisser subitement paraître à l'avant-scène, puis se soumettre comme des enfants aux dictées de ses mains éloquentes. On dirait un enfant aux jambes trop courtes, aux bras graciles, installé devant un orgue gigantesque, et qui en tirerait à tous les registres des sons tour à tour formidables et d'une suavité infinie.

C'est sa taille qui orienta Serge Jaroff vers la musique. Ses frères, des gaillards de six pieds, le trouvant trop chétif pour les travaux de la ferme, bien qu'il sût autant qu'eux dompter un cheval rétif, l'encouragèrent à étudier la musique avec le maître de chapelle du village où la famille habitait, aux bords du Don. Bientôt, ne pouvant plus rien y apprendre, Serge fut envoyé à l'Ecole chorale impériale de Saint-Pétersbourg, où le remarqua la grande-duchesse Marie, qui en fit son protégé.

Survint la guerre, où Serge Jaroff servit comme lieutenant dans un corps de mitrailleurs, puis la révolution et, plongés dans l'exil, Jaroff et ses camarades se groupèrent le soir autour des feux de camp, évoquèrent dans leurs chants la nostalgique souvenance de leur pays, et de là partirent à la conquête du monde musical.

Nous entendrons les Cosaques du Don mercredi soir prochain, au Plateau. (Communiqué).

Peut-on à la fois réaliser un film et y tenir un rôle important. Gilbert Gil a réalisé ce tour de force dans "Brigade criminelle", qui est pour ainsi dire la suite de "L'Espionne" et de "Réseau Clandestin", puisque ce sont encore les exploits de la "Brigade criminelle" qui y sont racontés. Ce film marque les débuts de Ellen Bernsen qui, à la ville, n'est autre que Madame Gilbert Gil.

Avec le Quatuor Italien



Mme Lina Aimaro, le soprano-coloratura du Quatuor Italien d'opéra que l'on entendra le 14 octobre au théâtre His Majesty's, entourée d'autres artistes réputés des Opéras de Naples et de Milan.

Horaire des cinémas

SAINT-DENIS: "Le Beau Voyage", 12 h. 10, 3.25, 6.25, 9.40; "Mlle Swing", 1 h. 45, 5 h., 8.15.

CINEMA DE PARIS: "Antoine et Antoinette", 11 h. 20, 1.50, 4.25, 6.55, 9.30.

CHAMPLAIN: "Panique", 1 h., 3, 5.10, 7.15, 9.30.

KENT: "Hamlet", 2 h. 30 et 8.30.

LOEW'S: "Easter Parade", 10 h. 10, 12.25, 2.45, 5.05, 7.20, 9.40.

PALACE: "A Foreign Affair", 10 h., 12.30, 2.35, 4.55, 7.15, 9.35.

CAPITOL: "The Street With No Name", 10 h. 10, 12.30, 2.50, 5.10, 7.30, 9.50.

PRINCESS: "The Walls of Jericho", 10 h. 05, 12.20, 2.40, 5., 7.20, 9.40.

IMPERIAL: "Deep Waters", 10 h., 12.25, 2.50, 5.15, 7.40, 10.05; "Here Comes Trouble", 11 h. 30, 1.55, 4.20, 6.45, 9.10.

ORPHEUM: "Mickey", 11 h. 15, 1.55, 5.34, 7.15, 9.55; "Fighting Back", 10 h. 05, 12.45, 3.25, 6.05, 8.45

STRAND: "Return of Wild Fire", 9 h. 50, 12.20, 2.45, 5.15, 7.45, 10.10; "Jungle Goddess", 11 h. 15, 1.40, 4.10, 6.40, 9.10.

ODEON GUIDE de THEATRE

Vivane Romance et Michel Simon dans PANIQUE Direction JULIEN DUVIVIER

PRIX REGULIERS MATINEES 30¢ SOIREES 51¢

A L'AFFICHE THEATRE CHAMPLAIN

MERCIER 4260 est, S.-Catherine CL. 6224
"THE VOICE OF THE TURTLE" avec Ronald REAGAN
"RAGGED ANGELS", Joel McCREA
Coutellerie FIESTA aujourd'hui

VERDUN PALACE Wellington, près Hickson TR. 1783
"GREAT WALTZ", Miliza Korjus
"IF WINTER COMES", Walter PIDGEON
Vues du combat CERDAN-ZALE

CREMAZIE 8610 St-Denis DU. 4210
"THE VOICE OF THE TURTLE" avec Ronald REAGAN
"SWISS FAMILY ROBINSON"
Coutellerie FIESTA aujourd'hui

ELECTRA Ste-Catherine et Amherst CH. 9177
(3) "ROGER TOUHY, GANGSTER"
Preston FOSTER - Victor McLAGLEN
"JIGGS AND MAGGIE IN SOCIETY"
"THE SONG OF THE TRAIL"
ARGENTERIE, Mat. et soirée, 10c

VILLERAY St-Denis et Jarry DU. 9577
(3) "JUNGLE FLIGHT", R. LOWERY
"THE BIG TOWN AFTER DARK"
"SINGING ON THE TRAIL"

MIDWAY St-Laurent et Ste-Catherine PL. 7623
(3) "COME & GET IT", Joel McCREA
"THE LADY CHASER", R. LOWERY
"RIDING DOWN THE TRAIL"

BEAUBIEN 2396, rue Beaubien est, CA. 7460
(3) "LOST JUNGLE", Clyde BEATTY
"WILD BEASTS AT BAY"
"SONG OF ARIZONA", Roy ROGERS

PERRON 5706, rue Hadley FI. 2333
(3) "MADONNA OF THE DESERT"
"THE BROTHERS", Patricia ROC
"BUFFALO BILL RIDES AGAIN"

LA SALLE 7705, rue Centrale angle 7ème Avenue TR. 2793 Ville LaSalle
Dernier jour: John Hodiak, Sylvia Sidney
"LOVE FROM A STRANGER", Robert Hutton, Joyce Reynolds "ALWAYS TOGETHER".
Ce soir, sur la scène
"LA PARADE DES VEDETTES"
avec BILLY MUNRO au piano

ARCADE
TOUJOURS 3 FILMS
1— Blanchette Brunoy et Bernard Blier dans "LE CAFE DU CADRAN"
2— Marguerite Moréno dans "LES MALHEURS DE SOPHIE"
3— André Luguet dans "LE COLLIER DE CHANVRE"

NATIONAL
LA POUNE ET SA TROUPE
A L'ECRAN
PIERRE BLANCHAR dans "LE BOSSU"
FERNAND GRAVEY dans "ROMANCE A TROIS"

BIJOU PAPINEAU AVE. & BLVD. ST. JOSEPH
FESTIVAL TECHNICOLOR
"DESERT FURY"
LIZABETH SCOTT
aussi "I WONDER WHO'S KISSING HER NOW"
avec JUNE HAVER
SPECTACLE RADIOPHONIQUE A 8 P.M.
Le FANTOME au CLAVIER
avec JACQUES NORMAND

SYSTEM HA. 2000
3 grands films ce soir
HUMPHREY BOGART LIZABETH SCOTT
in JOHN CROMWELL'S Dead Reckoning
A COLUMBIA PICTURE
"IN THE MEANTIME DARLING"
Jeanne Crain - Frank Latimore
Reprise ce soir: "LOST HORIZON"

PASSE-TEMPS
SALLE CLIMATISEE
MONT-ROYAL, près Marquette — AM. 7870
— Aujourd'hui et demain —
"MAGIC TOWN" avec James Stewart et Jane Wyman. "CRIME DR. MAN HUNT" avec Warner Baxter et Ellen Drew. "ALOTTEMENT WIVES" avec Kay Francis et Paul Kelley.

Cinéma de Paris A L'AFFICHE
Vainqueur à Cannes du premier prix mondial
CLAIRE MAFFEI ROGER PIGAUT dans ANTOINE et ANTOINETTE

Aujourd'hui à 2 h. 30 et 8 h. 30
Une initiative J. Arthur Rank
LAURENCE OLIVIER présente HAMLET de William Shakespeare
THEATRE KENT
6100 ouest, rue Sherbrooke, Montréal
— TOUS SIEGES RESERVES ! —
Matinée: $1.00 - Soirée: $1.50 (taxes incluses)
Billets en vente dans l'ouest de la ville chez C. W. Lindsay & Cie Ltée 1112 ouest, rue Ste-Catherine
LE SEUL ENGAGEMENT A MONTREAL

SALLE CONFORTABLEMENT CLIMATISEE
AMHERST Theatre
La version française de "KITTY FOYLE" avec Ginger Rogers et Dennis Morgan.
"TENTH AVENUE ANGEL" George Murphy et Margaret O'Brien.
OUVERT TOUS LES JOURS à 11 a.m.
CE SOIR, EMISSION MURIELLE MILLARD à 9.30 heures
AUX DAMES. SERVICE de TABLE "Souci" LEGER SUPPLEMENT POUR TOUS LES "DE SERVICE"
CHAQUE MATINEE ET SOIREE

ORLEANS Theatre
Aujourd'hui et demain
BUD ABBOTT - LOU COSTELLO dans "RIO RITA". ANNABELLA - HENRY FONDA dans "WINGS OF THE MORNING" en couleurs Technicolor.

NELSON Theatre
Aujourd'hui et demain
RAYMOND ROULEAU - MICHELINE PRESLE dans "FALBALAS". RENEE ST-CYR - PAUL MAURISSE dans "L'INSAISISSABLE FREDERIC".

EMPIRE CA. 2941
Aujourd'hui: "GENTLEMAN'S AGREEMENT" avec GREGORY PECK et DOROTHY McGUIRE Aussi "STORK BITES" avec JACKIE COOPER.

PARK Ave Church Verdun
A L'AFFICHE 3 GRANDS FILMS
Edward G. Robinson et Joan Bennett dans "SCARLET STREET"
Noah Beery Jr et Bonita Granville dans "BEAUTIFUL CHEAT"
Sunset Carson et Linda Stirling dans "SANTA FE SADDLEMATES"

5e AVENUE Rue Wellington Verdun
Air climatisé
Barbara Stanwyck et Van Heflin dans "B.F.'S DAUGHTER"
Pat O'Brien et Darryl Hickman dans "FIGHTING FATHER DUNNE"

CENTURY 5801 rue Briand Ville Emard
GREGORY PECK et JENNIFER JONES dans "DUEL IN THE SUN" en technicolor
Arthur Lake et Penny Singleton dans "BLONDIE'S ANNIVERSARY"

RSO
ITZ AIR CLIMATISE Bélanger, coin Chambord — CA. 5290
Aujourd'hui et demain
"THE TENDER YEARS" Joe E. BROWN, N. NASH. "MR. HEX", "MAN FROM RAINBOW VALLEY" EN COULEURS.

TELLA 4652 St-Denis, PL. 1166 Mercredi à vendredi
"VOICE OF THE TURTLE" RON. REAGAN, ELEANOR PARKER. "MARK OF ZORRO" TYR. POWER, L. DARNELL.

EX 3900 St-Denis, PL. 2361 Aujourd'hui à samedi
"TARZAN AND THE LEOPARD WOMAN". J. WEISSMULLER, B. JOYCE. "DANGEROUS YEARS", "RENFREW OF THE MOUNTED".

OLLYWOOD 4015 St-Laurent MA. 6359 Auj. à samedi
"ERISCO SAL" SUSANNA FOSTER, TURHAN BEY. "CAGED FURY", "KING OF THE BANDITS".

LE FOYER DU "MEILLEUR VAUDEVILLE" GAYETY Tel. MA. 3759
TOUS LES JOURS 2.30, 8.30 • SAMEDI 2.30, 7.30, 10.00 • SPECTACLE DE MINUIT LUNDI MATIN 12.00 AM
C'EST UN TRIOMPHE !
CHARLES TRENET
dans ses meilleurs refrains et des airs inédits
10 NUMEROS DE VAUDEVILLE

CANADIAN CONCERTS & ARTISTS présente
Une soirée consacrée aux plus beaux extraits de l'opéra italien et aux chansons napolitaines
avec costumes appropriés
Quatre des plus belles voix actuellement en Italie
Le QUATUOR d'OPERA ITALIEN
comprenant: LINA AIMARO, soprano-coloratura; ETTORE PONNO, ténor; MINO CAVALLO, baryton; TOTI MANNA, soprano. Au piano: FRANCESCO PINZACCONE.
JEUDI, 14 OCT., 8 h. 45
Théâtre HIS MAJESTY'S
Billets: $1.50, $2.00, $2.50, $3.00, $3.50 taxe incl. Billets maintenant en vente chez Ed. Archambault, 500 Ste-Catherine est et chez Hartney, 1180 Ste-Catherine ouest.
Adressez commandes postales accompagnées d'un chèque ou mandat-poste au nom de Canadian Concerts & Artists Inc. 711 édifice Castle Montréal.

Monument National
Ce SOIR
FAUST
Rideau: 8.24 P.M.
Bureau fermé de 6 hres à 7.15 P.M.
Aussi le 9 octobre
PLATEAU 9161

JOHN FORD and MERIAN C. COOPER present FORT APACHE starring JOHN WAYNE HENRY FONDA SHIRLEY TEMPLE PEDRO ARMENDARIZ with WARD BOND - GEORGE O'BRIEN - VICTOR MCLAGLEN - ANNA LEE - MIKE MAZURKI - DICK FORAN - GUY KIBBEE - ARTHUR HUNNICUTT - MAE MARSH and introducing JOHN AGAR
AIR-COOLED RKO
Des vendredi THE New Princess
DERNIER JOUR
"WALLS OF JERICHO"

LA PLUS JOYEUSE COMEDIE MUSICALE
Irving Berlin's EASTER PARADE
JUDY GARLAND · FRED ASTAIRE
PETER LAWFORD · ANN MILLER
in color by TECHNICOLOR
MGM
Deuxième Semaine
LOEW'S

COLUMBIA PICTURES presents
GLENN FORD · EVELYN KEYES
in The Mating of Millie
with RON RANDELL · WILLARD PARKER
Dès vendredi
PALACE
DERNIER JOUR
"A FOREIGN AFFAIR"

Deuxième Semaine
THE STREET WITH NO NAME
Starring MARK STEVENS RICHARD WIDMARK with LLOYD NOLAN BARBARA LAWRENCE
CAPITOL

MAN-EATER OF KUMAON
also "MONEY MADNESS"
STARRING SABU as "RAMAN" · JOANNE PAGE as "LALI" and WENDELL COREY as THE HUNTER
— MORRIS CARNOVSKY
MORNING 10 AM to 1 P.M. 26 DEC. INC.
Dès vendredi
ORPHEUM
DERNIER JOUR
"MICKEY" ET "FIGHTING BACK"

BIG CITY
Starring LOTTE LEHMANN, EDWARD ARNOLD, ROBT. PRESTON, MARGARET O'BRIEN, BUTCH JENKINS, GEORGE MURPHY, DANNY THOMAS, BETTY GARRETT, KARIN BOOTH
Comédie dramatique agrémentée de chansons
also "VARIETY TIME"
MORNING 10 AM to 1 P.M. 26 DEC. INC.
Dès vendredi
M-G-M Imperial
DERNIER JOUR
"DEEP WATERS" "HERE COMES TROUBLE"

CE SOIR
FRIDOLIN dans son meilleur rôle !
"TIT-COQ" PIÈCE EN TROIS ACTES DE GRATIEN GELINAS
14 tableaux de rire et d'émotion !
BILLETS EN VENTE POUR 4 SEMAINES
REPRESENTATIONS TOUS LES SOIRS EXCEPTE LE LUNDI ET LE DIMANCHE
$2.60 — $2.00 — $1.50 (taxes incluses)
AU GESU
1200, RUE BLEURY (près Ste-Catherine)
MArquette 3688

★ AUX CINES UNITED ★

AHUNTSIC AUJOURD'HUI ! Films français !
LOUIS JOUVET dans "Copie Conforme". Aussi "PAYS SANS ETOILES", avec Jany Holt.

AVENUE GARDE A L'AFFICHE ! PAUL DUPUIS dans
"Against The Wind", avec Robert Beatty et Simone Signoret. Aussi films courts spéciaux et actualités.

BELMONT AUJOURD'HUI ! SPENCER TRACY dans
"State Of The Union", avec Katharine Hepburn. "DANGER STREET", avec Jane Withers et Robert Lowery.

CORONA AUJOURD'HUI ! 3 grands films !
"WALLFLOWER", avec Robert Hutton et Joyce Reynolds. "PORT SAID", avec Gloria Henry et William Bishop. "THIRTEEN LEAD SOLDIERS", avec Tom Conway et Maria Palmer.

FRANÇAIS AUJOURD'HUI ! PAULETTE GODDARD dans
"On Our Merry Way", avec Burgess Meredith. "AN IDEAL HUSBAND", en couleurs TECHNICOLOR, avec Paulette Goddard et Michael Wildina. GARDE A L'AFFICHE ! FILM OFFICIEL DU COMBAT Marcel CERDAN - Tony ZALE.

— SUR LA SCENE DU FRANÇAIS — CE SOIR
LES TALENTS DU QUEBEC
Sera irradié directement de la scène de ce théâtre par C.H.L.P. de 8.30 à 9.00 p.m.

GRANADA AUJOURD'HUI ! SUSAN PETERS dans
"The Sign Of The Ram", avec Alexander Knox. "FINAL ALIBI", avec Herbert Lom et Phyllis Dixey.

LAVAL AUJOURD'HUI ! Films français !
FERNANDEL dans "Barnabé", avec Marguerite Moreno. Aussi "HYMENEE", avec Gaby Morlay et Maurice Escande.

MONKLAND RETENU A L'AFFICHE ! CARY GRANT dans
"Cary And The Bishop's Wife", avec Loretta Young. "A DOUBLE LIFE", avec Ronald Colman et Signe Hasso.

MOUNT ROYAL AUJOURD'HUI ! 3 grands films !
"POLO JOE", avec Joe E. Brown. "STEEL AGAINST THE SKY", avec Alexis Smith et Lloyd Nolan. "MASK OF DEMITRIOS", avec Sydny Greenstreet et Faye Emerson.

NORMANDIE AUJOURD'HUI ! ALAN LADD dans
"Saigon", avec Veronica Lake. "PIRATES OF MONTEREY", en couleurs TECHNICOLOR, avec Maria Montez et Rod Cameron.

PAPINEAU AUJOURD'HUI ! SUSAN PETERS dans
"Sign Of The Ram", avec Alexander Knox. "WHILE THE SUN SHINES", avec Ronald Howard et Barbara White. GARDE A L'AFFICHE : FILM OFFICIEL DU COMBAT Marcel CERDAN - Tony ZALE.

PLAZA AUJOURD'HUI ! CARY GRANT dans
"Cary And The Bishop's Wife", avec Loretta Young. "THE UPTURNED GLASS", avec James Mason et Pamela Kellino.

REGENT RETENU A L'AFFICHE ! ROBERT YOUNG dans
"Sitting Pretty", avec Maureen O'Hara. "YOU WERE MEANT FOR ME", avec Jeanne Crain et Dan Dailey.

RIALTO AUJOURD'HUI ! CLARK GABLE dans
"Homecoming", avec Lana Turner. "SONG OF MY HEART", avec Audrey Long et Frank Sundstrom.

RIVOLI AUJOURD'HUI ! 3 grands films !
"The Westland Case", avec Preston Foster et Carol Hughes. "WAY OUT WEST", avec Stan Laurel et Oliver Hardy. "SPEED TO SPARE", avec Richard Arlen et Jean Rogers.

ROSEMOUNT AUJOURD'HUI ! CARY GRANT dans
"Cary And The Bishop's Wife", avec Loretta Young. "ALIAS A GENTLEMAN", avec Wallace Beery et Dorothy Patrick.

SEVILLE AUJOURD'HUI ! IRENE DUNNE dans
"I Remember Mama", avec Oscar Homolka. "I WALK ALONE", avec Burt Lancaster et Lizabeth Scott.

SNOWDON AUJOURD'HUI ! CLARK GABLE dans
"Homecoming", avec Lana Turner. Aussi FILM OFFICIEL DU COMBAT de Marcel CERDAN vs Tony ZALE.

STRAND AUJOURD'HUI ! RICHARD ARLEN dans
"The Return Of Wildfire", avec Patricia Morison. "JUNGLE GODDESS", avec Wanda McKay et George Reeves.

VAN HORNE AUJOURD'HUI ! ERROL FLYNN dans
"The Sea Hawk", avec Brenda Marshall. "HOUSEKEEPER'S DAUGHTER", avec Joan Bennett et Adolphe Menjou.

WESTMOUNT AUJOURD'HUI ! ROBERT YOUNG dans
"Sittina Pretty" avec Maureen O'Hara. "TO THE VICTOR", avec Dennis Morgan et Viveca Lindfors.

YORK AUJOURD'HUI ! VERONICA LAKE dans
"The Sainted Sisters", avec Joan Caulfield, et Barry Fitzgerald. "INTRIGUE", avec George Raft et June Havoc.

CONFEDERATION THEATRES
AUJOURD'HUI

CHATEAU "NOUS LES GOSSES" avec
LOUISE CARLETTI, aussi "LA NUIT FANTASTIQUE" avec FERNAND GRAVEY.

DOMINION "PARADE EN 7 NUITS" avec
RAIMU, aussi PIERRE BLANCHAR dans "LES BATELIERS DE LA VOLGA".

CARTIER FERNANDEL et ANDREX dans
"SIMPLET", aussi GEORGES MARCHAL dans "LA SEPTIEME PORTE".

MAISONNEUVE ALBERT PREJEAN
dans "L'HOMME DE LA NUIT", aussi HARRY BAUR dans "NITCHEVO".

EMPRESS OUTREMONT
BARRY FITZGERALD dans "NAKED CITY" avec HOWARD DUFF, DOROTHY HART et JAMES MASON, MARGARET LOCKWOOD dans "A PLACE OF ONE'S OWN".

SAVOY VERDUN (air climatisé)
PAULETTE GODDARD dans "AN IDEAL HUSBAND" en couleurs, aussi DENNIS MORGAN, VIVECA LINDFORS dans "TO THE VICTOR" avec VICTOR FRANCEN.

La musique de cinéma

Le compositeur doit recourir à une technique très spéciale

La musique de cinéma est très différente de toute autre composition symphonique. Alors que dans une symphonie le musicien expose et développe, aussi lentement qu'il le désire, son thème, le compositeur de film doit ramasser, condenser ce qu'il a à dire pour l'exprimer par séquences qui, on le sait, sont très courtes. S'il veut donc conserver à sa musique une unité tout en s'adaptant à chaque événement du film, il lui faut recourir à une technique très spéciale. Cette "condensation" de la musique est visible par le fait que cette dernière ne s'exprime pas pendant toute la durée du film, bien au contraire.

Dans "Les Visiteurs du Soir", par exemple, on a parfois parlé d'une abondance de musique, alors que celle-ci, en réalité, ne dure que quarante-cinq minutes sur trois heures de projection. Il est évident que la tâche du musicien est bien autre chose que de souligner des bruits ou provoquer des éclatements sonores à chaque accentuation dramatique; il doit y avoir dans sa musique une ligne générale d'inspiration qui, tout en évoluant avec l'action, en fait une véritable symphonie cinématographique.

Pas droit de cité

Pourtant, la musique n'a pas acquis droit de cité dans la grande ville cinématographique française. Trop de producteurs, trop de metteurs en scène considèrent encore la musique comme un accessoire de peu d'importance, une formalité plus ou moins agréable pour amener le film à son stade définitif sous une forme consacrée par l'habitude. C'est pour cela qu'il arrive qu'on confie ce travail à un musicien une fois les prises de vues terminées, qu'on lui demande d'écrire sa partition dans un délai minimum. Cet état d'esprit vient en grande partie de ce que le cinéma, conservé trop longtemps dans les limbes du silence, s'est encore peu habitué aux possibilités immenses que lui amenait le son.

Aux obstacles psychologiques, des considérations matérielles s'ajoutent. En France, les installations sonores sont, en règle générale, très défectueuses. Sans prendre comme exemple l'Amérique et ses moyens immenses, on remarquera qu'un petit pays comme la Belgique possède dans la Maison de l'I.N.R. (Institut National de Radiodiffusion) à Bruxelles, de merveilleux studios d'enregistrement avec colonnes pivotantes pour modifier l'acoustique et micros se déplaçant au plafond.

Quant aux conditions financières faites au musicien, elles sont en vérité assez réduites. La production française, contrairement à la majorité des productions étrangères, est trop pauvre pour payer elle-même ses musiciens. Des accords récents ont cependant remis en vigueur les droits de reproduction mécanique qui représentent un minimum forfaitaire garanti à l'auteur de la musique; le nombre relativement restreint de salles en France rend d'un rapport assez peu important, même pour un bon film commercial, le droit alloué à la musique.

Collaboration de grands musiciens

Le Cinéma français a pourtant un atout d'importance dans le domaine musical. Alors que dans tous les autres pays, le musicien de films est spécialisé et ne travaille que pour le cinéma, par contre en France le cinéma a intéressé très tôt tous les plus grands noms de la musique moderne qui y collaborent avec la même foi qu'ils composent pour l'opéra ou le concert.

Ces grands musiciens symphoniques ont donc acquis une technique qui équivaut celle des musiciens étrangers, spécialisés dans le cinéma, et qui, ajoutée à leur talent créateur reconnu auparavant dans le domaine musique pure, leur permet d'apporter quelque chose de solide et de neuf au film.

Cet apport des grands musiciens est d'autant plus notable que, en considérant les conditions matérielles qui leur sont faites, on peut être sûr que leur collaboration aux films provient en grande partie de l'intérêt qu'ils portent au cinéma qui leur apparaît comme un nouveau moyen d'expression.

Ainsi, c'est le remarquable compositeur Jacques Ibert qui a écrit la musique du film "Panique", que l'on verra au Champlain dès lundi, et cet autre excellent musicien Jean-Jacques Grünenwald, qui a composé la partition musicale du film "Antoine et Antoinette" au cinéma de Paris.

Reste beaucoup à faire

Il y a encore beaucoup à faire en matière musique de films. L'enregistrement de la musique permet une variété de combinaisons, suppose des recherches de sonorités nouvelles que malheureusement le peu de crédit, moral et matériel dont nous disposons, ne permet pas d'entreprendre. Supposons par exemple que la piste sonore d'un court paysage musical, enregistré normalement, soit disposée à l'envers, elle donnerait des sons curieux qui feraient le chemin inverse, c'est-à-dire partiraient du point final d'une note pour remonter à sa naissance. Ou encore il est peut-être possible de dessiner une piste sonore imaginée, de la photographier, de la réduire enfin à une dimension normale; on obtiendrait sans doute des sons étrangers absolument inconnus dans la nature. La musique ainsi deviendrait en même temps que les images un extraordinaire moyen d'évasion, seul but réellement véritable du cinéma".

Un autre nouveau procédé de cinéma en couleurs inventé

Nice, 7. — A.F.P. — MM. Grosset et Marx, inventeurs d'un nouveau procédé de cinéma en couleurs ont présenté à Nice la "Symphonie Provençale", premier film réalisé d'après leur nouveau procédé, le Dugromacolor, qui est comme le Rouxcolor un procédé par lequel les couleurs sont décomposées à la prise de vue par trois filtres bleu, rouge et jaune et reconstituées à la procédure. Le Dugromacolor, qui reproduit exactement les couleurs naturelles, n'utilise que la pellicule ordinaire en noir et blanc dont le prix de revient est infiniment moins élevé que celui de la pellicule en couleurs. En outre, la mise au point des objectifs spéciaux de prises de vues et de projection évite certains inconvénients que présentent d'autres procédés et permet notamment la photographie de plans très rapprochés. Le Dugromacolor sera présenté prochainement à Paris.

Le Trio Lyrique à l'honneur à Paris

Lors du festival international de dessin animé, organisé par les Métiers d'art de Paris, les chants populaires du Canada, animés par Norman McLaren ont été fort appréciés. Ces chansons étaient interprétées par le célèbre Trio Lyrique de Montréal. Le film le plus applaudi fut l'extraordinaire "Poulette Grise" ou McLaren a employé une technique très abstraite, pour souligner le chant de la grande chanteuse canadienne Anna Malenfat.

Le choix des chansons avait été suggéré à Norman McLaren par Lionel Daunais et Maurice Blackburn en a fait les harmonisations. La collaboration de tous ces artistes canadiens a été fort heureuse, et leurs efforts sont aujourd'hui couronnés de succès.

Retour de Chevalier à Paris hier soir

Paris, 7. — AFP — Maurice Chevalier a fait, hier soir, sa rentrée à Paris au théâtre des Champs Elysées. Le célèbre fantaisiste, qui n'avait pas effectué de tour de chant devant le public parisien depuis deux ans, a présenté de nouvelles chansons dont il avait offert la primeur à Bruxelles et à Lyon.

Cette soirée a été radiodiffusée et radiotélévisée. Chevalier a reçu un accueil triomphal et il a tenu la scène seul pendant une heure et demie, déployant toute sa verve et sa fantaisie; il a été rappelé maintes fois par des applaudissements frénétiques. Il a terminé naturellement, son légendiare chapeau de paille sur la tête, par le refrain "Ménilmontant".

On ferait un film au Palais Buckingham

Londres, 7. — B.U.P. — Le roi et la reine d'Angleterre seraient filmés prochainement sur leur trône au Palais Buckingham pour la première fois. Depuis des années déjà, les cinéastes anglais demandent que les portes du Palais leur soient ouvertes. Mais toujours le roi Georges VI, à l'exemple de ses ancêtres, avaient refusé la permission. Voici qu'il vient d'accepter de considérer la proposition de tourner en couleurs un film sur le Palais et la famille royale.

On s'attend qu'il dise oui à l'occasion de banquet officiel offert à tous les chefs politiques et spirituels, couronnés ou non, des colonies anglaises d'Afrique. Devant cette réussite anticipée, les cinéastes se montrent encore plus audacieux et demandent la permission de filmer la princesse Elizabeth et son enfant dans le Palais, lors de la naissance de ce dernier en novembre. Ils ont déjà trouvé un titre pour ce film, "The Birth of a future King (or Queen) of England".

Un mot arabe

—Le mot "kaffir" a été appliqué autrefois à tous les indigènes de l'Afrique du Sud. C'est un mot arabe qui signifie "incroyant".

Production canadienne développée

Nos ressources sont presque adéquates à couvrir une crise nationale.

Advenant une guerre... le Canada sera placé dans une position tout à fait stratégique: notre capacité de production actuelle dépasse de beaucoup celle de 1939 et elle "peut même fournir au pays beaucoup plus que nous n'avons besoin".

C'est l'opinion exprimée hier par M. Harry-J. Carmichael, président de la commission industrielle de la défense et ancien président de l'office de la production de guerre, une filiale du ministère des munitions et des approvisionnements durant la deuxième guerre mondiale.

La commission industrielle de la défense est un organisme de 15 membres, créé en avril dernier pour voir à ce que, "s'il y a guerre, l'industrie canadienne puisse fournir une production maximum avec un minimum de retard". La commission, qui agit en capacité de conseillère au ministère de la défense nationale, s'est réunie à Montréal hier pour compiler les ressources actuelles du pays et préparer adéquatement l'industrie en cas de crise nationale.

Le surplus et la disette

Des déclarations de M. Carmichael, il appert que le Canada possède une abondance de produits très rares dans les autres pays, mais qu'il nous manque encore une certaine quantité de matériel essentiel à la guerre.

Ce que nous avons abondamment: du plomb, du zinc, du cuivre. Ce qu'il nous faudra nous procurer ailleurs: le caoutchouc, le manganèse, l'étain, l'antimoine, le chrome, le bismuth, les crystaux de quartz. D'autre part, les nouveaux développements miniers dans le Québec ajoutent une contribution importante aux ressources canadiennes.

M. Carmichael est à préparer un rapport qu'il soumettra au ministre de la défense et aux membres de son cabinet. Ce rapport incluera des recommandations pour assurer la protection de la population, en cas de guerre. Il est à noter que, de façon non officielle, la commission industrielle se tient en rapports constants avec des organismes semblables à Londres et à Washington. Les trois commissions comparent des statistiques et tentent de coordonner de façon efficace leurs agissements respectifs.

$411,000 pour des enfants israélites

New-York. — Une première expédition d'aliments et autres produits destinés à secourir les enfants réfugiés juifs et arabes vient de parvenir à Beyrouth (Liban). Un second navire de secours fait actuellement route vers le même pays. Les deux navires ont été chargés à New-Jersey par les soins du Fonds international de secours à l'enfance (FISE) des Nations unies, il y a un peu plus d'un mois.

Peu de temps avant de périr assassiné par les terroristes de Palestine, le comte Folke Bernadotte, médiateur des Nations unies, avait lancé un appel en faveur des réfugiés de la Terre Sainte. Ces deux expéditions ont été réalisées à titre de premier secours et le bureau exécutif du FISE a affecté une somme de 411,000 dollars pour l'aide aux enfants de Palestine.

La mission du FISE dans le Proche-Orient est dirigée par M. le Dr Pierre Descoeudres (Suisse), qui était déjà le chef de la mission du FISE en Hongrie. Il est assisté de MM. Poers de Nieuburgh (Belgique) et Jean François (France), et de Mlle Grace Spacht (Etats-Unis).

Les autorités libanaises ont apporté leur concours aux opérations de secours.

Les cadres religieux se refont en Europe

Québec, 7. (D.N.C.) — Les oeuvres missionnaires déploient une admirable activité dans les pays dévastés par la guerre. On relève courageusement les ruines accumulées et les cadres de l'armée missionnaire, décimés durant le grand cataclysme, se refont aux vocations que suscite la Providence.

Le recrutement, dans les ordres religieux, est surtout remarquable en France, en Allemagne, en Belgique et en Hollande. Telle est la déclaration que faisait hier, le T. R. P. Patrick McCabe, supérieur général des missionnaires du Sacré-Coeur. L'éminent religieux est arrivé à Québec, mardi soir. Il poursuit présentement sa visite canonique des maisons de sa famille religieuse.

Nouvelle machine à fumer britannique

Londres. — Les agriculteurs modernes peuvent considérer comme révolus les temps où il fallait charger et étendre les engrais à la fourche; une maison d'Angleterre vient de mettre au point une machine à fumer, supérieure à tous les modèles connus jusqu'alors. La machine peut aussi bien se charger d'engrais naturel ou artificiel; montée sur pneus, elle accomplit en quelques minutes un travail ennuyeux qui, autrefois, demandait des heures. En huit minutes, la machine peut charger deux tonnes d'engrais, et, en dix minutes, répandre cette quantité d'engrais en avançant régulièrement. Les fabricants annoncent que la machine pourra être adaptée à d'autres travaux agricoles.

Service diplomatique à améliorer sous peu

Nanking. — Les missions diplomatiques et les délégations chinoises à l'étranger devront être plus effectives pour se conformer au programme d'austérité du président Chiang Kai-shek. Le Yu exécutif en a ainsi décidé à ce sujet la semaine dernière comme étant un moyen de conserver le change étranger du pays.

Ces ambassades, légations ou consulats à l'étranger, qui ne servaient à aucun fin particulière et qui n'envoyaient aucune informa-

l'avenir, le Yuan et le ministère des affaires étrangères décideront conjointement de la participation du pays aux conférences internationales. Une façon de réduire les dépenses de voyage sera que l'administration en autant que possible devrait à de telles réunions désigner des représentants qui vivent dans ou près des endroits où de telles conférences auront lieu. (Communiqué du bureau d'information du gouvernement chinois).

4,799 élèves inscrits aux écoles de Saint-Hyacinthe

Saint-Hyacinthe, (D.N.C.) — Les élèves aux études cette année dans les diverses maisons d'enseignement de Saint-Hyacinthe sont au nombre de 4,799, de l'un et de l'autre sexe. Ce chiffre ne comprend pas les étudiants de l'école de laiterie de la province, dont un grand nombre ne font qu'un séjour de quelques semaines à Saint-Hyacinthe, et qui se remplacent les uns les autres d'un cours à l'autre.

Les élèves se répartissent comme suit: séminaire de Saint-Hyacinthe, 631; grand séminaire, 45; collège Saint-Maurice (études secondaires pour jeunes filles), 130; école normale (Marie-Rivier), 172; école normale Saint-Jean-Bosco, (SS. de Saint-Joseph), 125; école technique (textile), 120; école de médecine vétérinaire, 109; école ménagère régionale, 55; académie Notre-Dame de Lorette, 199; juvénat des SS. Saint-Joseph, 51; école supérieure Girouard, 387; académie Prince, 356; école Mercier, 320; école Casavant, 292; école du Christ-Roi, 247; école Larocque, 168; école Raymond, 150; académie Saint-Dominique, 150; école Moreau, 110; école privée des S. de Saint-Joseph, 23; école du Sacré-Coeur, à Saint-Joseph sur Yamaska, 109; école Saint-Joseph, 18; école Jacques-Cartier, La Providence, 245; école Saint-Charles Garnier, La Providence, 145; école protestante, 27; école commerciale pratique Lussier, 125; école annexe de l'école normale (Marie-Rivier), 122.

Le paquebot "El Mansour"

Ottawa. — S.I.F. — Le paquebot El Mansour, de la Compagnie de navigation mixte, qui participa aux opérations de la dernière guerre et auquel la croix de guerre avait été décernée, a fait escale pour la première fois à Alger, après des travaux de remise en état qui ont duré deux ans. Il assurera dorénavant la liaison régulière Alger-Marseille.

Apportez à la maison un carton D'AMPOULES GENERAL ELECTRIC

Elles éclairent mieux plus longtemps!



CANADIAN GENERAL ELECTRIC CO LTD



Bons Compagnons



Old Chum a établi pour les tabacs à pipe un niveau de qualité qui est passé dans la tradition des fumeurs canadiens depuis plus de soixante ans.

Old Chum se fume facilement, de façon uniforme; Vous savourez donc *toute* la saveur riche et moelleuse de ses tabacs parfaitement équilibrés.

Offrez-vous du Old Chum aujourd'hui

Le Tabac de Qualité

OLD CHUM

HACHE GROS POUR LA PIPE — HACHÉ FIN POUR LES "ROULEUSES"

ANNONCE

'Vieux à 40,50,60?' — Pas Du Tout, Monsieur

Oubliez votre âge! Des milliers sont pleins de vigueur à 70. Essayez de vous "remonter" avec Ostrex. Contient le tonique contre cette faiblesse, cette sensation d'épuisement causée seulement par le manque de fer dans le système, et que plusieurs hommes et femmes qualifient de "vieillesse." Pagues d'essai. 50c seulement. Essayez aujourd'hui même les Tablettes Toniques Ostrex pour nouvelle vigueur et cette sensation d'avoir rajeuni de plusieurs années. En vente dans toutes les pharmacies, partout.

SPÉCIAL D'AUTOMNE chez La Liberté



ENSEMBLE

5 ARTICLES

POUR LE PRIX D'UN SEUL

VOTRE CHOIX

POUR DAME ou POUR HOMME

POUR DAMES

JUSTE A TEMPS POUR LES FROIDES JOURNEES QUI S'ANNONCENT

Ce magnifique ensemble d'un chic incomparable est confectionné avec le plus grand soin dans un choix de tissus de haute qualité. C'est une occasion unique de vous procurer 5 articles pour moins que le prix du manteau seul.

- MANTEAU ou COSTUME ou ROBE
- JOLI CHAPEAU
- BEAUX SOULIERS D'AUTOMNE
- MAGNIFIQUES GANTS
- JOLI FOULARD

$5.00 COMPTANT

ET AUSSI PEU QUE $1.00 PAR SEMAINE

39.95

VOTRE CHOIX

POUR HOMME ou POUR DAME

POUR HOMMES

Messieurs . . . qui attachez de l'importance à votre apparence, voici l'occasion exceptionnelle de renouveler votre garde-robe en économisant un montant substantiel.

Chaque article de cet ensemble est de la plus haute qualité et spécialement choisi pour cet événement.

- PALETOT D'HIVER ou PALETOT D'AUTOMNE ou magnifique COMPLET
- MAGNIFIQUE CHAPEAU
- SOULIERS NOIRS ou BRUNS
- MAGNIFIQUES GANTS
- SUPERBE FOULARD

$5.00 COMPTANT

ET AUSSI PEU QUE $1.00 PAR SEMAINE



La Liberté

3735, rue NOTRE-DAME Ouest

FI. 6301★

2ème ARRET DES TRAMWAYS A L'OUEST D'ATWATER

Note de l'Australie au gouvernement américain

Washington, 7. (AFP) — Le département d'Etat a transmis, hier, au département de la guerre une note émanant du gouvernement australien demandant le retour en Australie de plusieurs jeunes Australiennes, employées pendant la guerre par l'armée américaine. Bien que surpris par cette note, le département d'Etat pense qu'il s'agit simplement d'un certain nombre d'Australiennes qui, les hostilités terminées, ont décidé, se trouvant en possession de passeports en règle, de se rendre aux Etats-Unis où plusieurs ont épousé des Américains.

Le porte-parole du département d'Etat a déclaré que si les ressortissantes australiennes expriment maintenant le désir de rentrer en Australie, le gouvernement américain assurera leur rapatriement.

Lunettes, verres ophtalmiques

Examen de la vue

ALBANY PHILIE O.D.
ASSISTÉ D'OPTOMÉTRISTES ET OPTICIENS DIPLOMÉS
BUREAU CHEZ
Dupuis Frères LIMITÉE
MONTREAL

Problème de l'électricité

Sherbrooke s'inquiète du bas niveau de la rivière S.-François.

Sherbrooke, 7. (D.N.C.) — La rivière S.-François a atteint son plus bas niveau dans l'histoire, cette semaine, à la fois à sa source, où le service municipalisé d'électricité de Sherbrooke possède ses plus importantes réserves d'eau, et à Richmond, où la Southern Canada Power mesure l'étiage quotidien. Il en est résulté que les deux plus grands réseaux d'énergie électrique de la région doivent s'alimenter en partie, et de plus en plus, à même les centrales de la Shawinigan Water and Power.

Le conseiller Paul Hamel, président du comité de l'électricité, a déclaré ce matin qu'il est possible qu'octobre coûte à la ville, en achat de pouvoir extérieur, autant que le mois de février, alors que la note de la Shawinigan s'éleva à $35,295.91. On peut se faire une idée du manque à produire des centrales de Sherbrooke en songeant qu'un mois normal des années passées n'amenait qu'un achat de pouvoir de $3,600 à $4,000.

Voici le tableau des achats d'énergie électrique faits de la Shawinigan Water and Power, par la ville de Sherbrooke durant l'année courante:

Janvier $26,807.91; février $35,285.91; mars $30,776.91; avril $11,162.91; mai $8,690.91; juin $7,763.91; juillet $13,738.56; août $21,763.57; septembre $19,459.86.

Sous-station d'électricité

Le conseiller Paul Hamel, président du comité d'électricité et du gaz, a donné avis au conseil qu'à la prochaine assemblée régulière, il présentera un règlement d'emprunt pour la somme de $440,000. Cette somme servirait à la construction d'une sous-station rue Richelieu, près de l'usine à gaz.

Le conseil avait décidé dès 1946, de construire cette sous-station, mais les travaux en avaient été retardés alors, à cause des difficultés de se procurer des matériaux.

La demande d'énergie électrique à l'heure actuelle est telle que le réseau est chargé à sa limite et que l'installation actuelle pour recevoir l'énergie électrique de la Shawinigan Water and Power Company est devenue insuffisante. Le conseil avait donné dans le temps l'autorisation de demander à la Shawinigan Water and Power Company de préparer les plans d'une sous-station à haute tension qui permettrait de recevoir du réseau une quantité d'énergie trois fois plus élevée, soit 15,000 k.v.a.

Cette sous-station contribuera à améliorer considérablement le réseau et à diminuer le nombre d'interruptions.

Le règlement d'emprunt de $440,000, sera présenté aux propriétaires-contribuables pour approbation d'ici quelques semaines, et il se peut qu'en même temps, on présente un autre règlement d'emprunt de $95,000 pour l'achat de la propriété Hovey.

Organisateur du pot-pourri



M. BERNARD LAFORTUNE, nommé organisateur général du prochain pot pourri de charité de la chambre de commerce des jeunes, qui aura lieu aux casernes des Fusiliers Mont-Royal, avenue des Pins, les 9, 10 et 11 décembre.

La prospérité serait menacée

Washington, 7. (P.A.) — La Chambre de Commerce des Etats-Unis déclare que l'on aperçoit un certain fléchissement dans la prospérité actuelle.

Bien qu'assez optimiste, en général, le rapport de son directeur des recherches économiques, le Dr Emerson Schmidt, dit "que l'on ne pourra éviter certains rajustements de l'économie nationale".

"De nombreux hommes d'affaires ne peuvent prévoir ce qui se produira après le milieu de 1949".

Le rapport trouve plusieurs causes à ce qui serait "le début probable d'une période de contraction du crédit". Il ajoute: "Dans le passé, très peu de périodes de prospérité se sont terminées sans une rareté croissante de l'argent."

"La production et l'emploi sont très solides pour quelque temps. Toutefois, il semble y avoir, depuis 60 jours, une sorte de perte de confiance dans l'avenir éloigné (de la prospérité actuelle)".

Au nombre des "faiblesses", le rapport indique celles-ci:

"Le prix des céréales a atteint ou approche le palier où le gouvernement doit intervenir. Pour la plupart des céréales, le volume des contrats à terme est beaucoup moindre que celui des contrats au comptant. Certaines mines de charbon ne travaillent qu'à semaine réduite, de même que certaines filatures".

Gros achat de gaz propane à Sherbrooke

Sherbrooke, 7. (D.N.C.)—Le conseil municipal vient d'adopter plusieurs recommandations de comités, notamment l'achat de British American Oil de vingt à trente wagons de gaz propane au fur et à mesure que la ville en aura besoin, ainsi que le remplissage de cylindres de gaz propane de la Northern Appliances Limited, selon une échelle de prix. La ville de Sherbrooke s'engagea à remplir ces cylindres en autant qu'elle aura en mains un approvisionnement suffisant de gaz propane, en dehors de ses besoins et la compagnie renonce à tout recours en dommages contre la ville pour le cas où cette dernière ne pourrait remplir les cylindres pour des raisons hors de contrôle.

La ville achètera aussi des lampadaires pour l'éclairage de la rue Wellington-sud, des boyaux pour le service des incendies, etc.

Un contrat pour la confection en béton sur le côté nord de la rue Russell, entre Ontario et Vimy, d'une longueur de 690 pieds par cinq de largeur, a été accordé à Fabi et Fils au prix de $3 le pied linéaire.

Aménagement d'une classe

Sherbrooke, 7 (D.N.C.) — La commission scolaire catholique de Sherbrooke a obtenu des autorités municipales, l'usage, moyennant rétribution mensuelle, d'un local dans l'édifice des arts et métiers, rue King-ouest, pour l'aménagement d'une classe. La commission scolaire était dans l'impossibilité de loger un certain nombre d'enfants à l'école du Centre et pour décongestionner ce dernier endroit, on a décidé de louer un espace dans l'édifice des arts et métiers.

Mme Kliesh arrivée en G.-B.

Londres, 7. (A.F.P.) — Mme Joyce Kliesh, jeune Anglaise qui fut arrêtée par les Russes en zone soviétique d'Allemagne, où elle résidait et qui réussit à s'enfuir, est arrivée hier à Harich, dans l'Essex, accompagnée de son mari, ancien prisonnier allemand, et de leurs deux enfants.

Mme Kliesh a déclaré que les Russes l'avaient arrêtée sous l'inculpation d'espionnage et qu'ils l'avaient maltraitée afin de la faire parler.

LA CHANCE SE RÉPÈTE!

NOTRE APPROVISIONNEMENT NOUS PERMET DE VOUS OFFRIR ENCORE UNE FOIS UN NOMBRE LIMITE DE CES TOURNE-DISQUES A BAS PRIX.

LE TOURNE-DISQUES UNIVERSAL

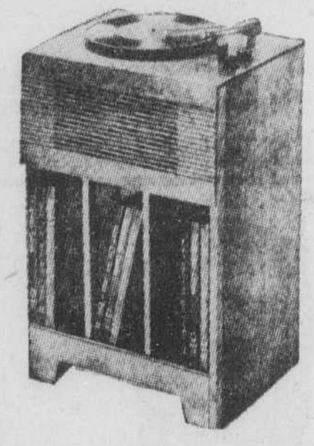
Il ne se raccorde pas au radio — "Vous n'avez qu'à le brancher pour jouer"

★ Moteur électrique à la marche douce.
★ Fiche de connexion et de déconnexion.
★ Joue des disques de dix ou douze pouces.
★ Bras incassable.
★ Joli cabinet laqué.
★ Couleurs variées.



$15.95

$1 DE DEPOT.. 50c PAR SEMAINE



LE CONSOLETTE "UNIVERSAL" modèle sur pied

Un heureux complément à n'importe quelle pièce de la maison

★ Moteur électrique à la marche douce.
★ Fiche de connexion et de déconnexion.
★ Bras incassable.
★ Joue des disques de dix ou douze pouces.
★ Joli cabinet Blanchi.
★ Ample espace pour disques.

$29.95

$1 DE DEPOT $1. PAR SEMAINE

VOUS DEVEZ CES OFFRES EXCEPTIONNELLES A LA COOPERATION DE CES MAGASINS:

Beaucraft
RAYON DE L'ELECTRICITE
960 Ste-Catherine O. (près Loews) PL. 7410
859 Ste-Catherine O. (angle Bleury) HA. 9432
6675 St-Hubert (près St-Zotique) TA. 6351
OUVERT JUSQU'A 9 P.M. LE VENDREDI ET LE SAMEDI

Pickwick
RAYON DE L'ELECTRICITE
419, Saint-Jacques O. (angle Université) MA. 4571
662, Ste-Catherine O. (près McGill) PL. 8627
OUVERT JUSQU'A 9 P.M. LE VENDREDI ET LE SAMEDI

MAISON J. Corbeil
MAGASIN À RAYONS



TISSUS À LA VERGE

Profitez de cette offre pour confectionner vous-même vos manteaux d'automne!

2 étoffes à manteaux très populaires pour l'automne

VELOURS FINI SUEDE

Un tissu qui révèle à première vue sa richesse et sa durée. D'un doux toucher de suède, il vous parvient dans les teintes de rouge, beige, fuschia, vert, brun miel, bleu poudre et gris. Confectionné dans cette choude étoffe, votre manteau fera l'envie de vos amies. Largeur 54 pouces. La verge... $9.95

CAMEL DE LAINE "SHAG"

Ce lainage brossé, d'une pesanteur idéale pour l'automne, a été expressément conçu pour la confection de manteaux de voyage ou de sport. Gamme de couleurs suivantes qui ne vous laissent que l'embarras du choix: bleu, miel, poudre, beige, vert, gris, rouge cardinal et beige rose. Largeur 54 pouces La verge $8.19

BAS ANGLAIS "GOLF" POUR GARÇONS

Beaux bas golf en cachemire de laine, avec élastique aux poignets, dans les teintes beige-pâle et gris pâle. Pointures 7 à 9, la paire..... $1.05

Bas golf en laine et coton de qualité supérieure, tons de gris tweed et brun tweed. Pointures 8 à 9, la paire $1.29

Autres bas golf plus pesants, tout laine, également d'Angleterre, dans les teintes gris et brun, avec poignets à jolis dessins rouge, vert et bleu. Pointures 8-8½ et 9, la paire $1.55

BAS pour DAMES



Jolis bas, laine et soie, marque "Penman's" dans les teintes rose-beige, townmist et gunmetal. Pointures: 9 à 10½ ..... Prix de vente $1.95

Beaux bas en laine et coton de marques connues et très recommandables, dans les teintes Townmist, Gunmetal et noir. Pointures 9 à 10. Prix de vente $1.75

Aussi d'autres bas de qualité supérieure, dans la teinte rose-beige. Pointures: 9 à 10½. Prix de vente $1.95



Grande réduction sur SERVICES DE VAISSELLE

d'importation anglaise de marque 'Johnson Bros". Très jolis services avec bordure or et motifs de roses roses sur fond crème pâle.

Services de 6 couverts 32 morceaux. Rég. $13.50 réduit à $9.50

Services de 8 couverts 66 morceaux. Régulier $34.95 réduit à $24.95

Services de 12 couverts 94 morceaux. Régulier $48.00 réduit à $35.00

Vous avez aussi le choix dans un bel assortiment de services de vaisselle provenant de différents manufacturiers, dans des dessins variés et à des prix tout à fait attrayants.

FERME LUNDI JOUR D'ACTIONS DE GRACES

MAISON J. Corbeil
MAGASIN À RAYONS

6500, rue ST-HUBERT (angle Beaubien) — TA. 4581

Heures d'affaires: lundi au jeudi, 9 hrs à 6 hrs; vendredi et samedi, 9 hrs à 9 hrs

FEUILLETON DE LA "PRESSE"

LES ROIS DES BOUFFTOUCRUS

par Georges CLAVIGNY

(Reproduction autorisée par la Société des Gens de Lettres de France)

7 octobre 1948.

22 (Suite)

Le directeur de la prison, pendu aux récepteurs du téléphone, demandait partout du renfort et des instructions.

Les ministres compétents lui promirent de la cavalerie: quant aux instructions, elles étaient brèves:

—Tapez dessus!

Un fort peloton de cavaliers partit donc au galop, d'une ville voisine; tandis que le directeur de la prison faisait distribuer à tous les détenus, les différents objets qui pouvaient servir à écarter les manifestants sans les assommer complètement.

En quelques minutes, chacun d'eux se trouva armé.

Une première sortie fut ordonnée.

Laflemme et Ronflard déclarèrent qu'ils se placeraient en observation dans une chambre fortifiée qui se trouvait au-dessus de la porte de la prison. Ils s'empressèrent d'y accumuler des victuailles de toutes sortes et ils n'oublièrent pas les bouteilles, dont ils ne pouvaient, évidemment, se passer, en cas de siège.

Du haut de cet observatoire admirablement choisi, ils pouvaient voir, sans aucun risque, au travers des meurtrières percées dans l'épaisseur des murs.

De temps à autre, ils criaient des ordres par les fenêtres qui ouvraient du côté de la cour intérieure de la prison.

Cela faisait bon effet; car ils avaient l'air, de s'occuper des manoeuvres, et leurs exclamations, leurs gestes, leurs cris étaient suivis avec attention par les autres détenus qui s'apprêtaient à charger les manifestants.

Laflemme et Ronflard voyant approcher la foule donnèrent l'ordre d'ouvrir les portes et de s'élancer hardiment:

—Allez-y, mes petits! crièrent-ils. Chacun pour soi. Défendez la soupe!

Ce langage simple porta au coeur des prisonniers à qui on venait disputer le vivre et le couvert si durement gagnés.

Ils eurent du coeur au ventre et ils se ruèrent comme des fauves sur les premiers rangs des imbéciles qui prétendaient à la prison et qui préféraient la mort au refus d'y être admis.

Les braves détenus tapèrent comme des sourds; c'est une justice à leur rendre.

Comme il y en avait pas mal qui étaient bouclés pour meurtre, agression, attaque nocturne, ils surent employer adroitement les différents coups de boxe et de savate qu'ils pratiquaient, autrefois, dans la vie civile.

Pan, v'lan, pif, paf! Au nez, à la mâchoire, à l'estomac! Boum, un coup de tête! Paim! dans les gencives!

Laflemme et Ronflard se tordaient dans leur casemate.

Ils se tenaient le ventre et s'appuyaient au mur pour ne pas tomber, tant ils riaient.

—Regarde ça, là! criait l'un.

—Non, mais... Pige-moi l'autre!

—Oh! ce blair!

—Et cet oeil au beurre noir!

—L'as-tu vu, le cross à la mâchoire!

—Etendu!... Il l'a étendu! Holà, les seigneurs!

—Ça y est! La manifestation se disloque!

—Allez-y, petits! Tapez fort!

—Dis donc, vieux... La déroute est organisée, je crois qu'on peut sortir.

—Oui. Montrons-nous. Ça fera bon effet, ils verront qu'on n'a pas eu peur!

—Tire les verrous.

Un bruit de fer qui grince, deux tours de clef, un roulement de lourdes chaînes et la porte s'ouvrit.

Laflemme et Ronflard n'écoutent que leur courage, s'élancent dans la cour, et, de là, dans la rue, en criant:

—Hardi, les gars! nous sommes là! Suivez nos panaches blancs!

Mais les gars étaient rudement loin. Ils pourchassaient les manifestants qui, vraiment, n'avaient pas su se montrer à la hauteur de leurs revendications.

Mais le plus rigolo fut qu'à ce moment les renforts de cavalerie arrivèrent.

Voyant dans les rues le flot furieux des condamnés qui, la face rouge, les yeux hors des orbites, criaient, hurlaient et tapaient avec maîtrise, ils crurent que c'était eux qu'il fallait charger et ils tombèrent dessus, sabre au clair.

Non! celui qui n'a pas vu ça n'a rien vu!

En un clin d'oeil, l'armée triomphante des, condamnés joncha la poussière et la foule des manifestants, revenant aussitôt, s'élança au devant des cavaliers en hurlant:

—Vive l'armée!

Laflemme et Ronflard, qui suivaient de près les détenus vainqueurs, se trouvèrent tout à coup entourés de cavaliers qui levaient le sabre sur eux.

Epouvantés, demi-morts de terreur, ils s'adossèrent l'un contre l'autre et se mirent à trembler.

En voyant ces deux ahuris au milieu de la chaussée, l'officier qui commandait la troupe piqua des deux et les jeta à terre avec le poitrail de son cheval.

—Que font là ces deux idiots? dit-il dans le plus pur français.

Laflemme et Ronflard faisaient les morts.

L'officier se pencha sur sa selle et les cingla d'un coup de cravache.

Ils sursautèrent comme deux puces qui flairent le danger.

—Debout! dit l'officier. Qui êtes-vous?

Les deux pauvres diables se mirent à genoux et balbutièrent:

—C'est nous qui sommes les co-directeurs de la prison.

Ce fut au tour de l'officier d'en rester suffoqué.

—Que dites-vous? interrogea-t-il, ne sachant comment se sauver de cette méprise.

—Mon officier, dit Laflemme, il n'y a pas d'offense. Vous avez fait votre devoir; vous nous avez pris pour des manifestants; il n'y a pas de mal à ça...

—Excusez-moi, messieurs, dit-il.

—Vous êtes tout excusé. Mais une autre fois, dit Laflemme dignement en se relevant, une autre fois, tapez moins fort.

—Je suis désolé...

—Vous venez de faire erreur. Vous avez chargé les défenseurs de la prison et vous avez soutenu les manifestants!

—Crénom! dit l'officier. Il y a maldonne! Donnez-moi quelques instants et je vais réparer le mal.

—Allez-y! Vive l'armée!

L'officier leva son sabre et cria:

—Volte-face à droite!... Droite! Chargez!

Mais les cavaliers, qui avaient tapé joyeusement dans le tas, allaient recommencer à cogner sur les détenus, quand, par bonheur, l'officier se jeta au-devant d'eux et leur désigna la foule qui revenait avec les écriteaux, en criant:

—Vive l'armée! Soutenez-nous! La prison ou la mort!

Et les cavaliers, bons enfants, tournèrent leurs efforts sur ceux-là et cognèrent comme il le fallait, avec autant d'indifférence que tout à l'heure.

Ahurie, la foule ne demanda pas son reste et fila de tous côtés, cherchant refuge à droite, à gauche, dans les maisons.

Cinq minutes après la cavalerie chargeait toute seule dans les rues, derrière le cheval de l'officier qui avait pris la tête.

Les détenus, rassemblés par Laflemme et Ronflard, forts de l'appui de la force armée, s'étaient mis en rang le long des murs et quand la troupe passa au galop devant eux, ils élevèrent leurs bonnets en l'air, et crièrent:

—Vivent nos libérateurs!

C'était un spectacle peu banal.

Laissant à la patrouille le soin d'assurer l'ordre, Laflemme et Ronflard ramenèrent leurs hommes à la prison.

Comme ils se savaient protégés sur leurs derrières, ils les firent passer en avant et restèrent en queue, noblement.

—Notre devoir est de surveiller le bon retour de nos hommes! déclarèrent-ils à ceux qui voulaient les placer à leur tête. Allez, mes enfants! Nous avons l'oeil sur vous.

La rentrée dans la prison fut un triomphe.

Le directeur fit appeler Laflemme et Ronflard; et, devant tout le monde, il les serra sur son coeur! Il avait les larmes aux yeux.

Mais les deux amis, modestement, déclarèrent: Nous n'avons fait que notre devoir.

La ville fut mise en état de siège. C'était absolument nécessaire: car une bande de gredins qui voulaient à tout prix se faire arrêter, avait mis le feu au quartier.

Les pompiers furent obligés de travailler toute la nuit à éteindre les incendies.

Pendant ce temps, le champagne coulait à flots dans la prison et les détenus faisaient bombance pour fêter la victoire du bon droit.

La nuit fut calme. Tout le monde avait besoin de se reposer.

Mais, le lendemain, le peuple se souleva de nouveau; et, ma foi, il fallut bien que le gouvernement prit des mesures énergiques. Il ordonna que la prison serait licenciée et que les bâtiments qu'elle occupait seraient transformés en hôpital.

—C'est pas tout ça! dirent alors les détenus. Nous avons droit au vivre et au couvert pendant un certain temps. On ne peut nous ôter le pain de la bouch. Si on nous lâche, nous faisons un procès monstre au gouvernement et il le perdra cent fois pour une!

—Que voulez-vous que j'y fasse! leur répondit le directeur affolé.

—Qu'on nous indemnise!

Le pauvre directeur téléphona donc, et, ma foi, il fallut bien que le gouvernement mit les pouces.

Il fut convenu que, pour indemniser les pauvres prisonniers renvoyés dans leurs foyers, on leur verserait à chacun, une somme de mille dollars; à la condition expresse qu'ils quitteraient la ville dans les vingt-quatre heures.

La nouvelle fut accueillie avec une joie frénétique.

La Banque d'Etat avait reçu l'ordre de mettre à la disposition du directeur tout l'argent dont il aurait besoin. Chaque homme passa à la caisse et reçut l'indemnité prévue. La flemme et Ronflard, sur le pas de la porte, leur serraient la main à tous et leur souhaitaient bonne chance. Il y avait même de braves gars qui leur glissaient une pièce d'or, comme pourboire, pour les remercier.

Ils n'osaient pas refuser.

Quand la prison fut déserte et que Laflemme, Ronflard et le directeur se trouvèrent face à face les larmes vinrent aux yeux des trois hommes.

Ils se jetèrent dans les bras les uns des autres et dirent en pleurant:

—Quelle belle oeuvre! Ah! nous aurions fait tant de bien!

—Mes collaborateurs! L'émotion m'étrangle; il faut nous quitter... Mais attendez. Il reste dix mille dollars. J'ai le droit d'en faire ce que je veux... Prenez-les... Je regrette de ne pouvoir faire davantage. Cette petite somme vous permettra de poursuivre vos études sur les prisons du monde et faire vraiment le bien... Comme on le fait au Japon.

—Quel Japon? demanda cet idiot de Ronflard qui avait totalement oublié la formidable blague qu'il avait racontée au directeur.

Mais Laflemme décocha un fort coup de pied à son associé et répondit: N'ayez pas peur! Nous en ferons bon usage.

—Et maintenant; voilà votre argent... Allez... Si j'ai un conseil à vous donner visitez Mrs Tomatoes et Mrs Patatoes avant de partir. L'une d'elles est libre; elle est riche.

—Quel est son âge? demanda Ronflard.

Qu'importe? C'est un grand coeur, capable de vous contenir tous les deux.

Laflemme regarda le gros Ronflard en souriant.

—Passe encore pour moi, dit-il... Mais toi qui es si large!

Ronflard se redressa.

—Moi aussi, dit-il, je peux lui offrir une couronne.

—Elle a trois cent mille francs de rente, dit le directeur. Son coeur vaut bien une visite.

—Une visite ou deux, dit Ronflard. Nous irons.

Et avant de partir ils burent encore deux bouteilles.

(à suivre)

"Dis, m'man! Fais venir ce livret gratuit au sujet de mon alimentation"

Libby's





Maman, soyez à la page en ce qui concerne les plus récents perfectionnements dans l'alimentation infantile. Faites venir cet intéressant livret de 22 pages, intitulé "Alimentation Salubre pour Votre Bébé". Il parle d'aliments sains et protecteurs pour votre bébé, des avantages de l'homogénéisation et explique pourquoi les aliments homogénéisés sont faciles à digérer. Contient des tableaux sur la croissance des bébés et des tableaux comparatifs de poids.

Pour obtenir ce livret gratuit, envoyez simplement vos nom et adresse à Libby's, Chatham, Ontario, et un exemplaire vous sera envoyé par la poste.

SEULS, LES ALIMENTS Libby's POUR BÉBÉS SONT PASSÉS AU TAMIS et HOMOGÉNÉISÉS

BF1-4BRF

Le Lait Evaporé Libby's est aussi Homogénéisé

GRATIS: Ecrivez pour demander le livret gratis "Alimentation Salubre pour Votre Bébé". Envoyez simplement vos nom et adresse à Libby's, Chatham, Ont.

Le filetage des boulons standardisé

Délégués anglais, américains et canadiens à Washington prochainement.

Ottawa, 7. (P.C.) — Il est probable que M. Neil Petersen, de Toronto, sera le délégué canadien au prochain congrès anglo-américain des poids et mesures, à Washington.

Le colonel W.-R. McCaffrey, de l'Association canadienne des poids et mesures, a dit que la date du congrès n'est pas encore fixée, mais que M. Petersen y participerait probablement.

M. Petersen est président de la Canadian Acme Screw and Gear Company, et président du comité du filetage des écrous, à l'Association canadienne des poids et mesures.

Utile en temps de guerre

Washington, 7. (P.A.) — D'ici trois mois, des représentants britanniques, canadiens et américains se réuniront afin d'uniformiser dans leurs industries le filetage des écrous, des boulons et des vis. La nouvelle a été communiquée par le département d'Etat.

Des représentants de gouvernements et d'industries tenteront de parapher définitivement un accord récent, fruit de plus de 30 années d'efforts.

Des porte-parole officiels ont déclaré que cet accord serait très important, surtout en temps de guerre, car les trois pays concernés pourraient uniformiser leur machinerie, leur outillage et leur armement. Les différents filetages ont, jusqu'ici, rendu difficiles les échanges.

La réunion se tiendra à l'Office américain des standards, à Washington. En juillet 1918, le Congrès chargea cet Office d'étudier la question, et depuis ses techniciens ont été les principaux artisans de l'accord.

Les délégués étudieront trois documents différents, présentés par des spécialistes de la standardisation aux Etats-Unis, en Grande-Bretagne et au Canada.

Un fil uniforme incliné à 60 degrés constituera la base de l'entente. C'est le genre utilisé par la plupart des industries américaines; en Grande-Bretagne, on emploie le fil Whitworth incliné à 55 degrés. Une délégation britannique s'est rendue aux Etats-Unis, cet été, afin de conclure les derniers arrangements au sujet de l'accord.

Nouveau directeur

Sherbrooke, 7. (D.N.C.) — M. Lucien Robichaud, directeur de l'Office du tourisme de Sherbrooke et secrétaire de l'association touristique des cantons de l'est, a été nommé directeur de l'association forestière des cantons de l'est.

Don à la faculté de pharmacie



La maison Rougier Frères vient d'accorder un octroi de $500 à la faculté de pharmacie de l'Université de Montréal pour des recherches d'ordre pharmacologique dans les laboratoires de pharmacodynamie de la faculté. Sur la photo ci-dessus, prise hier après-midi au cours de la remise de ce généreux don, nous remarquons, de gauche à droite: Mgr OLIVIER MAURAULT, recteur, recevant le chèque des mains du président de la compagnie, M. J.-HECTOR BRODEUR; au centre, le doyen de la faculté de pharmacie, M. ALFRED-F. LAROSE. — (cliché LA PRESSE)

1948
Beaucraft
20e
ANNIVERSAIRE
SPECIAUX DE FIN DE SEMAINE DURANT NOTRE VENTE D'ANNIVERSAIRE
1928 à 1948



VOLAILLES
PREPAREES ET LIVREES
sans frais supplémentaires

DINDES FRAICHES TUEES, Toutes pesanteurs Catégorie A. lb .58
POULETS EN MORCEAUX lb .50
POULETS FRAIS — 5 à 6 lbs CATEGORIE A de LAIT lb .55
POULES CATEGORIE A lb .45
CHAPONS 4 à 6 lbs CATEGORIE A de lait lb .58

PETITS POULETS de lait 2 à 3 lbs Catégorie A Frais arrivés .54 lb

Livraison par toute la ville

E. LACOMBE 41, MARCHE BONSECOURS — MA. 7397-8

La bière vendue dans un verre de 8 onces?

Réunie en l'hôtel Mont-Royal, hier, pour discuter de la récente augmentation du coût de la bière, l'association des taverniers de Montréal a adopté une résolution demandant au gouvernement provincial de permettre l'emploi dans les tavernes du verre de huit onces. Le verre employé présentement contient neuf onces.

La majorité des taverniers ont voté en faveur de cette résolution. L'association demande, en outre, que les prix suivants soient établis pour la vente de la bière en bouteille: .35 pour la grosse bouteille, .25 pour la petite.

Durant les pourparlers, il a été souligné que, advenant l'autorisation d'employer des verres de huit onces, les tavernier ne pourraient quand même pas appliquer cette mesure avant plusieurs mois. Au sujet des bouteilles, quelques-uns des membres de l'association s'opposèrent aux nouveaux prix suggérés et demandèrent que le prix de détail de la grosse bouteille soit de .40.

Ne plus abuser du "p'tit coup"

Toronto, 7. (P.C.) — Si vous apercevez un constable qui s'avance vers vous en tenant un ballon dans ses mains les chances sont que vous êtes plus ou moins en état d'ébriété.

Le docteur W. C. Nuellberger, directeur du laboratoire médico-légal de l'Etat du Michigan, a décrit hier soir en présence des membres de la police et des professions légales et médicales le ballon dont on se sert maintenant pour décider du degré d'intoxication de pochards.

L'haleine, emprisonnée dans le ballon, est soumise à une épreuve qui en détermine le contenu alcoolique précis.

"Le médecin le plus renseigné, a dit le docteur Nuellberger, ne peut dire sur-le-champ si un homme est ivre ou ne l'est pas. Ces épreuves sont toutefois infaillibles."

Cette méthode est maintenant suivie par la police du Michigan, de New-York, de l'Indiana, du Maine et de l'Orégon.

S'opposer à un régime est devenu un crime

Prague, 7. (B.U.P.) — Le parlement communiste de la Tchécoslovaquie fait aujourd'hui un criminel de quiconque s'oppose au gouvernement.

Le parlement, trié sur le volet, a approuvé à l'unanimité une mesure législative autorisant l'imposition d'une sentence de trois années d'emprisonnement à toute personne faisant de l'agitation contre le gouvernement ou qui, de propos délibéré ou par négligence, permet une telle agitation.

La loi s'applique non seulement à une opposition au régime tchèque mais même aux régimes des autres satellites de Moscou.

La mesure législative a été adoptée dès le retour du président Klement Gottwald d'un voyage en Russie.

Le gouvernement peut également condamner au camp de concentration tout individu qui viendrait de purger une peine pour avoir fait opposition au gouvernement.

Décès de M. A. Florence

Récemment ont eu lieu, en l'église Ste-Cécile, les funérailles de M. Albert Florence, fils de M. Charles Florence et de feu Amanda Chrétien. Le convoi funèbre se rendit à l'église, où la levée du corps fut faite par le curé de la paroisse, M. l'abbé J.-L. Olivier. Le service fut chanté par M. l'abbé Jean Moreau, assisté des abbés R. Favreau et Roger Dubord.

Conduisaient le deuil: son frère, M. Gaston Florence, ainsi que MM. A.-A. Archambault, Gérard Bouchard, Philippe Cloutier, Omer Davignon, C. Boité, E. Baulence, Henri Vézin, A. Bourgouin, E. Rémaume, Albert Dessureil, T. Turcotte, Charles et Henri-Georges Lafrenière, V.-H. Payette, Adolphe Bolleau, P. Globensky et autres.

MENU DU JOUR

SOUPE AUX TOMATES ET AU RIZ
CHOU-FLEUR EN SAUCE BLANCHE
MOULES AU FOIE ET AU VEAU
POMMES DE TERRE EN PUREE
GATEAU AU FUDGE
THE — CAFE

Moules au foie et au veau

½ livre de foie de porc ou de boeuf; ½ livre de veau moulu; 1 oignon de grosseur moyenne; ¼ tasse de catsup; 1 c. à thé de sauce Worcestershire; 1 c. à thé de sel; ¼ c. à thé de poivre; ¾ tasse de lait; 1 oeuf battu; 1 tasse d'avoine roulée à cuisson rapide.

Recouvrez le foie d'eau chaude et faites mijoter pendant 5 minutes. Egouttez. Hachez le foie et l'oignon en employant la lame moyenne du hachoir. Combinez parfaitement avec les autres ingrédients. Remplissez les tasses à crème cuite ou les moules à muffins, bien graissés, avec le mélange de viande. Faites cuire dans un four à feu modéré 350° F., pendant 50 à 60 minutes. 8 portions.

Gâteau au fudge

2 tasses de farine à gâteau, tamisée; 2 c. à thé de poudre à pâte; ½ c. à thé de sel; ¼ tasse de beurre ou autre shortening; 1 tasse de sucre; 1 oeuf bien battu; 2 carrés de chocolat non sucré; ½ tasse de lait; 1 c. à thé de vanille.

Tamisez la farine une fois, mesurez, ajoutez la poudre à pâte et le sel, tamisez le tout trois fois. Crémez le beurre à fond; ajoutez petit à petit le sucre et crémez ensemble jusqu'à consistance légère et duveteuse. Ajoutez l'oeuf et battez bien; puis ajoutez le chocolat et mélangez. Ajoutez la farine alternativement avec le lait, une petite quantité à la fois et en battant bien chaque fois jusqu'à consistance uniforme. Versez dans un moule graissé, de 8 pouces par 2 pouces, et faites cuire 1 heure à four modéré, 350° F. ou jusqu'à cuisson parfaite. Recouvrez le dessus et les côtés de glaçage au chocolat.



MAGNIFIQUE
MOUTON
(agneau teint et rasé)

Chic manteaux de fourrure dans des modèles tout à fait dernier cri ! à ravissant dos ample profusément plissé . . . cols circulaire, châle pleine longueur ou moyen . . . manches froncées jusqu'au bout des poignets façon cavalier. Achetez maintenant ! — Vous économiserez ainsi $30 et pourrez vous procurer un manteau chaud et élégant que vous porterez dès les premiers jours froids et durant de nombreux hivers.

VALANT REGULIEREMENT $179
$149.
$15 COMPTANT 3.75 PAR SEMAINE

COSTUMES ET MANTEAUX
Venez voir notre assortiment complet de superbes manteaux et costumes dans les plus nouvelles teintes et les plus récents modèles de l'automne. A partir de $24.50
CONDITIONS DE PAIEMENTS FACILES

"IL EST FACILE DE PAYER A NOTRE FAÇON"
Beaucraft

RAYON DES VETEMENTS POUR DAMES

960 Ste-Catherine O. (porte voisine Loew's) PL. 8191
359 Ste-Catherine O. (angle Bleury) PL. 8658
6675 rue Saint-Hubert (près St-Zotique) TA. 6351

OUVERTS JUSQU'A 9 P.M. LES VEN. ET SAM.



Constatez quelle *nouvelle allure* a CROWN BRAND





Oui, c'est un vieil ami que vous retrouvez dans un récipient tout nouveau.

Il vous parvient dans une boite nouveau genre à goulot allongé, facile à ouvrir, à verser, à manier — pleine de ce même délicieux produit de qualité qui est le préféré depuis presque un demi-siècle.

Achetez Crown Brand — recherchez-le dans son habillement moderne la prochaine fois que vous irez chez l'épicier.

SIROP DE BLÉ D'INDE CROWN BRAND

CB-AF

THE CANADA STARCH COMPANY LIMITED • MONTRÉAL — TORONTO

Aussi fabricants de la fécule de maïs BENSON

PERMANENTES
A L'HUILE OU A LA CREME
avec ou sans machine

● Courts ou longs
● Se plaçant seuls
AU PLUS BAS PRIX EN VILLE
Spécialiste en teinture de cheveux
Venez sans rendez-vous
SALON MOULIN ROUGE
1345 Montcalm, coin S.-Catherine
FR. 1969

Un député meurt de ses blessures

Cochrane, 7, (P.C.) — M. Jean P. M. Carrère, député progressiste conservateur de Cochrane-nord à l'Assemblée législative d'Ontario, est décédé des suites d'un accident d'automobile survenu mardi.

L'auto qu'il conduisait, avait heurté un train à un passage à niveau. Héros de l'aviation canadienne, M. Carrère avait été navigateur à bord du premier Lancaster qui ait survolé l'Atlantique.

Au début de la guerre, il s'était enrôlé dans l'aviation française. Fait prisonnier, il avait réussi à s'enfuir en Espagne, d'où il était revenu au Canada. Membre de l'aviation canadienne, il avait participé à 96 envolées en territoire ennemi, et il avait été décoré de la Distinguished Flying Cross, avec barre.

La mort de M. Carrère crée deux vacances à l'Assemblée législative d'Ontario, un autre député, M. Charles W. Cragg, étant décédé au début de l'été. La Chambre se compose maintenant comme suit: 51 progressistes conservateur, 21 C.C.F., 13 libéraux, 2 progressistes travaillistes, et 1 libéral ouvrier.

Ce précieux uranium

—On croit qu'il se trouve une partie d'uranium sur 250,000 dans la croûte terrestre.

LE COURRIER DE COLETTE

Ne faut-il pas appliquer les freins à son imagination quand on sent qu'elle vous entraîne dans des sentiers prohibés ?

D.—A l'âge de seize ans, j'ai rencontré un garçon que j'ai aimé tout de suite; il avait vingt-et-un ans et il était un peu volage. Il m'accompagna en soirée, au cinéma, me rendit visite chez moi, mais pas régulièrement. Bien que je l'aimasse beaucoup, je faisais comme lui, je sortais avec d'autres. Mais il occupait toujours la première place dans mon coeur. Les années ont passé et, à vingt-deux ans, je rencontrai un jeune homme qui me plaisait et qui me fréquenta pendant trois ans. Je continuais de voir l'autre, cependant. Quand j'appris à ce dernier que j'allais me marier, il me demanda de l'attendre, parce qu'il m'aimait autant que l'autre. Ce fut dur pour moi de lui dire qu'il était trop tard et que je l'avais attendu assez longtemps. On se quitta, le coeur bien gros. Il s'enrôla dans l'armée et j'épousai l'autre. Il y a sept ans de cela et pas un jour ne s'est passé durant la guerre sans que je prie Dieu de la ramener sain et sauf. J'ai été heureuse avec mon mari, mais cet amour déçu ne me quittera jamais. Je l'ai rencontré par hasard, dernièrement et il m'a dit qu'il m'aimait encore. Et moi, pourquoi cacher ce que mes yeux ont trahi? Je sais que je le verrai de nouveau et j'ai peur de l'avenir. Ne pensez-vous pas que c'est là ce qu'on appelle le grand amour d'une vie? Est-ce ma faute, si nous sommes séparés ?

LA VIE EN ROSE

R.—Certainement, c'est votre faute. Puisque ce jeune homme vous demandait de l'attendre et que vous étiez encore libre, vous n'aviez qu'à acquiescer. C'est ce que vous auriez fait, j'en suis convaincue, si vous l'aviez vraiment aimé; vous aviez, si je sais compter, vingt-cinq ans à cette époque; le romanesque de la seizième année était à peu près chose du passé, vous aviez commis l'imprudence de continuer à voir ce garçon, tout en acceptant l'amour d'un autre ce qui n'était pas très loyal ni très honnête, mais probablement que votre conscience insuffisamment éveillée ne vous en faisait pas reproche. Donc, vous avez choisi délibérément celui que vous vouliez épouser ce qui implique... quoi? Qu'il vous inspirait plus de confiance que l'autre, tout au moins.

Aujourd'hui, je ne sais pour quel motif, peut-être par simple goût du risque, vous bâtissez tout un roman autour de cette ancienne amourette. J'ignore si vous aurez assez de jugement pour vous ressaisir et couper court à des rêveries dont le moins que l'on puisse dire est qu'elles sont injurieuses à l'endroit du brave garçon dont vous portez le nom et qui, de votre propre aveu, vous a rendue heureuse. Quoiqu'il en soit, vous tenez en vos propres mains le bonheur et la dignité de votre vie. Vous n'aurez qu'à envisager froidement la situation pour comprendre qu'il faut vous hâter d'appliquer les freins à une imagination trop encline à s'égarer sur les routes dangereuses.

Si cet ancien ami vous avait vraiment aimée, jeune fille, il vous l'aurait dit avant que vous ne soyez prête à en épouser un autre. Il était déjà volage quand vous l'avez connu, il continuait de l'être, voilà tout. Et il est quasi certain que si vous aviez rompu votre engagement, vous seriez à attendre son bon plaisir. Une autre preuve que vous ne lui inspirez aucun amour véritable, c'est qu'à votre rencontre récente, sachant que vous n'aviez pas le droit d'entendre sa déclaration il vous l'ait faite quand-même et qu'il vous a laissé entendre qu'il vous reverrait. Pour lui, c'est facile, il n'a rien à perdre dans l'aventure, tandis que vous y risquez tout. Il n'y a qu'une seule manière pour un honnête homme de prouver son amour à une femme qui n'est pas libre: c'est de la respecter et de la fuir pour ne pas troubler son repos.

Vous avez affaire à un type sans scrupule, comme il y en a beaucoup, qui prend le plaisir qui passe sans se soucier des larmes qu'il peut coûter à d'autres. Et vous vous trompez inconsciemment en pensant que ce type a été le grand amour de votre vie. Il n'en était pas digne et vous le saviez, puisque vous lui en avez préféré un autre. C'est à cet autre que vous vous devez maintenant. Je souhaite que sa tendresse vous protège contre un emballement qui peut, en un instant d'oubli, faire votre malheur et le sien.

COLETTE

D.—Depuis un an que je travaille au même emploi où en m'engageant on m'a demandé si j'avais quelqu'un à ma charge, j'ai répondu que non. Je demeure avec mes grands-parents, vieillards pensionnés à qui je verse une pension pour mon entretien. Mon grand-père a été malade et je me suis absentée pour le soigner. Il est mort. C'est maintenant grand'mère qui est malade, mais j'ai quelqu'un pour en prendre soin et je ne suis pas obligée de m'absenter pour mon travail. Devrais-je déclarer que j'ai quelqu'un à charge?—JE M'ENNUIE DE LUI.

R.—Non, car cette question vous a été posée en vue des obligations matérielles seulement, le reste vous regarde.

D.—Je suis une jeune fille de 18 ans et demi. J'ai rencontré un jeune homme de 28 ans. Je l'aime beaucoup et je le trouve pas trop vieux. C'est le seul à venir jusqu'à présent qui a su me respecter. Ma mère s'objecte à ce que je sorte avec lui, mais c'est ennuyant pour un garçon de toujours veiller au salon. Ne pourrais-je pas aller au cinéma quelquefois avec lui? Quand je sors seule, elle ne m'empêche pas d'aller où je veux.—18 PRINTEMPS.

R.—Je ne sais à qui jusqu'à présent vous avez eu affaire, mais je sursaute à l'idée que votre prétendant éventuel soit selon votre propre aveu "le seul à venir jusqu'à présent, qui ait su vous respecter". C'est inouï de penser que des jeunes filles de 18 ans puissent faire de semblables constatations! De qui cela dépend-il? De vous ou des jeunes gens que vous avez rencontrés? De vous, je vous inviterais à modifier votre attitude et votre comportement et je comprends alors les hésitations de votre mère à vous laisser sortir. Des jeunes gens? Soit, mais vous en êtes encore la cause. Une jeune fille respectable sait se faire respecter partout. Soyez prudente, écoutez votre mère et conformez-vous à ses désirs, si elle préfère vous garder dans son orbite, ce dont je ne saurais la blâmer.

D. — J'ai été fréquentée pendant six mois par un jeune homme qui a cessé ses visites sans explication. Comment pourrais-je le reconquérir ? J'avais en lui le mari de mes rêves et je l'aurais rendu heureux. — TOUJOURS-JAMAIS.

R. — Hélas, je ne possède pas de recettes pour ramener les amoureux aux pieds de leurs belles, même si celles-ci le désirent ardemment. La manière dont ce jeune homme vous a laissée indique que toute explication serait vaine, il est simplement lassé de cet amour et, tel un papillon, il s'en est allé butiner ailleurs. Consolez-vous, malgré votre volonté de rendre heureux ce volage garçon, vous n'y auriez pas réussi et vous auriez été malheureuse au possible.

Une infirmière. — Merci pour votre charmante appréciation. Elle m'est un splendide encouragement.

Mariage regretté. — Je sympathise, mais je ne puis vous indiquer d'autre solution que celle approuvée par l'Eglise.



M. Jean-Roch Duchesne et Mme Duchesne (Irène Hudon), photographiés à l'issue de leur mariage, célébré en l'église Saint-Etienne, par le R. P. Louis Léveillé.



M. et Mme F. Vallée, (Mlle J. Bouthillier) mariés récemment en l'église Sainte-Marguerite-Marie (La Photo Modèle)

Le fils de don Juan étudiera en Suisse

Paris, 7, (A.F.P.) — On apprend de source autorisée que le jeune prince des Asturies, fils du prétendant Don Juan, est arrivé, hier, à Fribourg (Suisse), où il poursuivra ses études. On sait qu'à la suite de la rencontre de don Juan et du général Franco, on avait annoncé à Madrid que le prince des Asturies devait poursuivre ses études en Espagne.

Dans les milieux monarchistes espagnols de Paris, on souligne la contradiction flagrante qui apparaît entre les faits et les déclarations de Madrid. On ne conclut que, contrairement à ce qui avait été dit par le gouvernement franquiste, aucun accord n'était intervenu entre le prétendant et le général Franco.

D'autre part, on assure, de source digne de foi, que lors de l'entrevue, don Juan avait posé trois conditions à ce que son fils poursuivît ses études en Espagne. Ces conditions étaient les suivantes: 1) Que le général Franco apportât à sa politique des changements radicaux; 2) Qu'il laissât les différents partis, et notamment le parti monarchiste, libres de mener leur propagande; 3) Que le cri "vive le roi" ne constituât plus un délit et que les monarchistes ne soient plus poursuivis de ce chef.

Une doctrine de paix

Rome, 7, (A.F.P.) — "Nous affirmons une fois de plus que nous, catholiques, sommes pour la paix", a déclaré le président de l'Action catholique italienne, Verones, dans un discours prononcé au cours de la séance de clôture de la semaine sociale de Milan. Il a ajouté: "Nous sommes pour la paix, parce que notre oeuvre et nos pensées sont pacifiques et parce que la doctrine du Christ, notre sauveur, est une doctrine de paix".

Entente conclue entre les firmes Austin et Nuffield

Londres, 7, (A.F.P.) — Les compagnies de construction automobile Austin et Nuffield viennent de signer un contrat sur l'échange de brevets, la standardisation, la fabrication et la mise en commun de leurs ressources respectives. Cet accord vise tout d'abord à réduire le prix de revient et surtout à accroître le nombre des véhicules exportés. Les deux firmes, qui totalisent plus de 10 millions de livres de capital, produisent environ la moitié des automobiles britanniques.

La presse anglaise prévoit déjà la création probable d'un modèle unique, tandis que les dirigeants des deux compagnies se bornent à parler pour l'instant de la standardisation de leurs pièces détachées.

Départ de la Croix-Rouge

Jérusalem, 7, (A.F.P.) — Les activités de la Croix-Rouge à Jérusalem cesseront aujourd'hui, à la suite de l'évacuation, par le comité international de cette organisation, de l'ancien siège du gouvernement de la Ville sainte.

D'autre part, le consul général des Etats-Unis, à Jérusalem, président de la commission de trêve, a quitté, hier, la capitale pour Washington, où il aura une consultation avec le département d'Etat.

Conférence de M. Pregel

Paris, 7, (A.F.P.) — M. Boris Pregel, président de la "Canadian Radium and Uranium Corporation", a fait, hier soir, à la Sorbonne, sous les auspices du mouvement français pour l'abondance, une conférence sur "l'énergie atomique et l'abondance".

Décès de Mme A. Jutras

Récemment ont eu lieu, en l'église Ste-Madeleine d'Outremont, les funérailles de Mme veuve Arthur Jutras, née Larose (Albina).

Précédé de deux landaus de fleurs, le convoi funèbre se rendit à l'église, où la levée du corps fut faite par M. l'abbé Marcel Baron. Le service fut chanté par M. l'abbé Bernard Barrette et le R. P. Marcel Genest, C.S.V.

Conduisaient le deuil: ses petits-fils, J.-M. Jutras, André Larose et Claude Bilodeau; ses fils, MM. Arthur, Ernest, Roger, Hervé et Fernand Jutras; ses gendres, MM. Léo Desmarais, Lucien Thibodeau, Arthur Bilodeau et Lucien Larose; ses petits-fils, André, Fernand, J.-Guy et Denis Desmarais, Gérard, Gérald et Robert Jutras; son frère, M. Cléophas Larose; ses neveux, A. Jolicoeur, A. Boire, Marcel Larose, Armand Jutras, Léon Larose, Gérard et D.-A. Jutras.

Dans le cortège on remarquait: MM. R. Capuano, A. Clermont, le Dr Luc Morin, Aimé Parent, D. Lavoie, Eug. S.-Germain, A. Daviault, J.-D. Gervais, A. Pinsonneault, A. Hogue, A. Archambault, J. Léveillé et autres.

Crème Orientale
GOURAUD
La crème à appliquer avant le bal. Ne s'enlève ni ne se retouche. Un essai vous convaincra.
Blanc, Chair, Rachel, Sun-Tan


SUREMENT MADAME... Vous pouvez être à la fois
Elégante et Confortable
En faisant l'achat de vos souliers vous vous devez d'obtenir le maximum de chic et d'aise, ... aux magasins GIROUX et DESLAURIERS vous trouverez des souliers qui allient de la plus heureuse façon la toute dernière mode au confort le plus parfait.
PRIX VARIANTS DE $6 à $14
A VOTRE SERVICE DEPUIS VINGT ANS

Tel qu'illustré
Suède noir ou brun $7

Tel qu'illustré
Souliers "SLATER" $12
Giroux & Des Lauriers LIMITÉE
BOTTIERS FASHIONABLES
POUR DAMES, MESSIEURS ET ENFANTS
★ 6914, rue SAINT-HUBERT CA. 5021 ★
1500, rue MONT-ROYAL Est AM. 3164
4029, rue ONTARIO Est AM. 9414
OUVERT LE VENDREDI SOIR JUSQU'A 9 HEURES ET LE SAMEDI SOIR A 10 HEURES


CE CACHET
Astrid
réside dans cette nouvelle note d'élégance qui rend votre coiffure si personnelle et si seyante...
POUR UN TEMPS LIMITE SEULEMENT —
NOTRE RAVISSANTE "CIRCULAR" SANS MACHINE INDEFRISABLE
Rég. $7.50 pour $5.25 Rég. $12.50 pour $10.00
AUTRES PERMANENTES de $5.00 et plus
Nous garantissons la qualité de toutes nos permanentes
MM. François et Jean artistes capillaires réputés surveilleront votre permanente et la mise en plis de votre chevelure. Consultez-les AUJOURD'HUI.
M CARON artiste en coupe de cheveux pour dames et enfants est à votre service.
LE SALON ASTRID
418, rue Ste-Catherine Est — LA. 1143
QUELQUES PORTES A L'EST DE ST-DENIS
Appointement: 9 a.m. à 5.30 p.m., du lundi au vendredi inclus
Droits réservés 1948 — B. Bastien

Dr RENE LAPORTE
Spécialiste
MALADIES de la PEAU
Eczéma, dartres, démangeaisons, boutons urticaire, varices, ulcères, examen du sang
949, CHERRIER, CH. 2442


Pour le dîner du jour d'Actions de Grâces
DINDES DE CHOIX
qui feront le succès du repas PRINCIPAL.

HUÎTRES EN ECAILLES
Panier de 6 pintes $1.75

JAMBONS
"RED LABEL" ou Maple Leaf Tendersweet (bout du jarret)
lb. 55c

POULETS
FRAIS. Catégorie "A"
(4 à 5 lbs) LB 55c
ORANGES SUNKIST 392 3 douz 59c
POMMES McINTOSH panier 6 pintes 59c
PRUNES ITALIENNES, C.-B. panier 1 pinte 29c
CELERI D'ONTARIO 2 pour 25c
CANNEBERGES FRAICHES lb 39c
CHAMPIGNONS Blanc Waterloo, bte ½ lb 29c
JELL-O ass. 2 paqts 17c
GATEAUX aux FRUITS 16 oz 45c
MINCEMEAT Clark 19 oz 27c
PACANES en écales lb 59c
GRENOBLES écallées ½ lb 59c
CRISCO paquet 16 oz 47c
CANNEBERGES GELEE 16 oz 25c
FARINE SWANS-DOWN 34c
CAFE MAXWELL HOUSE sac de 16 oz 59c
JUS DE PAMPLEMOUSSES TEXAS 20 onces 10c
DATTES 2 lbs 23c
POIS No 4 ROYAL ROSE boite 20 onces 2 pour 29c
PECHES DE CHOIX boite 20 onces 23c
POIRES BARTLETT DE FANTAISIE KELLY 20 ox 33c
TOMATES DE CHOIX grosse boite 28 ox 18c
OLIVES ORDINAIRES "CORONATION" jarre 16 ox 39c
ANANAS RAPES jarre 16 ox 37c
JUS DE TOMATES LIBBY boite 20 onces 2 pour 23c
SAVON IVORY 18c | OXYDOL 36c | CHIPSO 36c
Fermé Lundi 11 Oct. Jour d'Actions de Grâces
Dionne

● Belle apparence
● Grand confort
● Longue durée
● Prix convenable
Manteaux d'Automne

EN VERITABLE
TWEED HARRIS
TISSE A LA MAIN
Les femmes de partout connaissent la longue durée, la douce chaleur et la belle apparence classique du TWEED HARRIS ... Depuis de nombreuses années, il s'est acquis une réputation enviable.. Nous offrons aux dames qui préfèrent la distinction d'un manteau strictement tailleur, une superbe création splendidement façonnée, d'une coupe ravissante, en une grande variété de teintes automnales.
SPECIAL A
$35.
$7. COMPTANT, $1.50 PAR SEMAINE
MANTEAUX DE FOURRURE!
en MOUTON et CONEY
(AGNEAU TEINT) (LAPIN TEINT)
Préparez-vous dès maintenant pour l'hiver qui s'en vient, en achetant un de ces manteaux de fourrure élégants, chauds et vraiment luxueux. $99
Quantité restreinte. Achetez tôt.
"LE NOUVEAU"
Pickwick
RAYON DES VETEMENTS POUR DAMES
662 rue Ste-Catherine O. (angle Université) MA. 4571
419 rue St-Jacques O. (près McGill) PL. 8627
OUVERT JUSQU'A 9 P.M. VENDREDI ET SAMEDI
Ce soir et tous les jeudis soir, à 10 h., au poste CFCF (600) écoutez le programme ABBOTT et COSTELLO, directement de Hollywood, une présentation PICKWICK

Marchands condamnés à la prison, à Québec

Québec, 6. (D.N.C.)—Deux hommes d'affaires de Lévis, Alphonse et Robert Dumont, le père et le fils, ont été condamnés, hier, à 2 et 4 mois de prison respectivement par le juge Laetare Roy, de la Cour des sessions de la paix, qui les déclara coupables d'avoir fabriqué des documents destinés à leur procurer, du gouvernement fédéral, des compensations auxquelles ils n'avaient pas droit.

Cette cause des Dumont avait commencé à s'instruire en septembre de l'année 1946. Elle est connexe à une série d'autres procès pendants, tant devant les Assises qu'aux sessions de la paix, impliquant les mêmes individus et un autre inculpé David-L. Dudley, dans des causes de complot pour frauder et de pots-de-vin. La Couronne attendait l'issue du procès d'hier pour continuer les procédures, dans ces autres poursuites.

Aussitôt après le prononcé de la sentence, les accusés ont déclaré qu'ils porteraient leur cause en appel. Dans un tel cas, ils seront tout probablement admis à caution, en attendant l'audition et le jugement sur cet appel.

Le besoin de soufre

—S'il se trouve une quantité insuffisante de soufre dans le corps humain, il s'ensuit une dépression mentale.

ARRÊTE le MAL de TÊTE

Même en payant le double du prix vous ne pouvez acheter rien de meilleur que

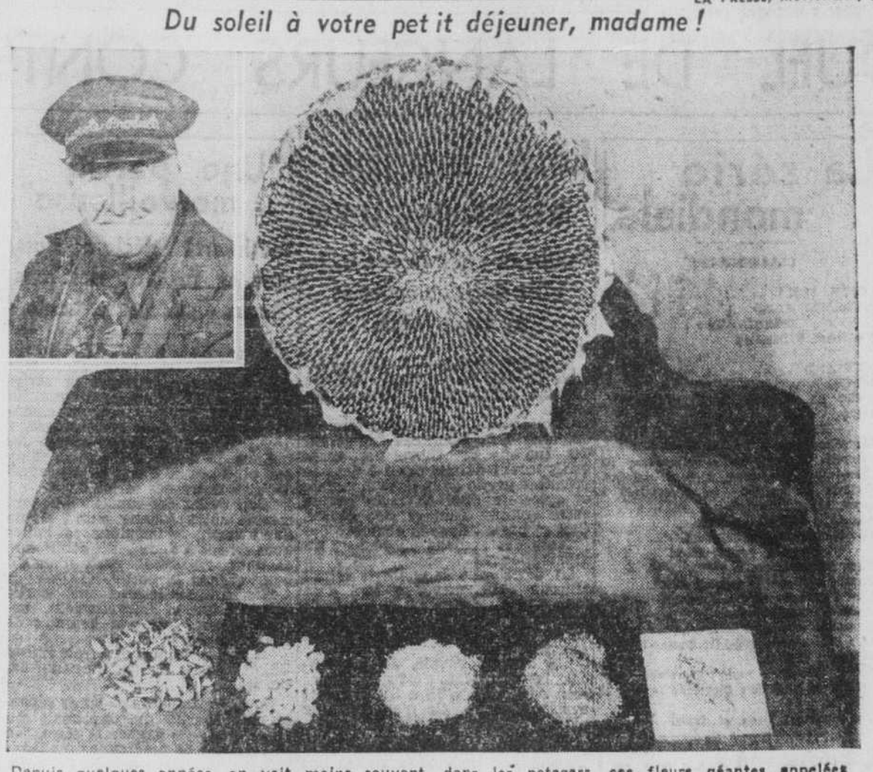
ASPIRIN

PRIX LES PLUS BAS
12 comprimés . . . 10c
24 comprimés . . . 23c
100 comprimés . . . 79c

LE VÉRITABLE ASPIRIN EST MARQUÉ COMME CECI

BAYER

Du soleil à votre pet it déjeuner, madame !



Depuis quelques années, on voit moins souvent, dans les potagers, ces fleurs géantes appelées "soleil", plantes d'ornementation faites pour l'étonnement des enfants. Eh ! bien, les "soleils" on les mangera ! Un dénommé THOMAS CROUCH, d'Edmonton, en haut, à gauche, a découvert à ces fleurs d'excellentes qualités culinaires. Il en a extrait un beurre qui ne se gâte pas; une farine qui, mélangée à la farine de blé, donne des gâteaux savoureux; un apéritif très nutritif. On voit ici, sous une fleur de "soleil", de gauche à droite, des graines nature, des graines sans enveloppes, de la farine, une poudre analogue au cacao, et du beurre. — (photo Presse Canadienne).

Le nord du Canada devient moins froid

Ottawa, 7. (P.C.) — M. Andrew Thomson, contrôleur du service météorologique au ministère canadien du transport, de retour du congrès de l'association météorologique internationale de géodosie et de géophysique tenu à Oslo, dit ce qui suit:

"Au cours du dernier demi-siècle, les régions arctiques et sous-arctiques ont eu des hivers graduellement devenus de 5 degrés Farhenheit moins froids. Le Nord-Ouest du Canada et le Nord de l'Europe se réchauffent d'une façon encore plus sensible que les autres régions du Nord de la terre.

"D'autre part, la température s'est graduellement un peu abaissée, durant ces mêmes cinquante années, dans l'Est de la Méditerranée et dans le Sud de la Californie."

M. Thompson rapporte que les délégués au congrès d'Oslo ont vite reconnu la grande importance des rtations météorologiques établies dans les régions arctiques canadiennes durant les deux dernières années.

Décès, à 52 ans, de Mme Joseph Dufour

Mme Joseph Dufour, née Gingras (Alberta), est décédée, hier, à l'âge de 52 ans. Outre son époux, elle laisse deux filles, Mme Bernard Gratton (Judith) et Mlle Suzanne Dufour; son gendre, le Dr Bernard Gratton, et trois petits-fils, Robert, Paul et Michel Gratton.

Les funérailles auront lieu samedi, en l'église S.-Henri.

La criminalité juvénile en régression depuis 1946

Les condamnations en Cour des jeunes délinquants ont diminué de 55 pour 100 depuis 1946, alors que des nouvelles méthodes ont été appliquées pour mater la criminalité juvénile. C'est là la révélation étonnante qu'a faite, hier, au dîner de l'Optimist Club de Montréal, le capitaine J.-O. Pelletier, directeur du bureau de prévention de la délinquance juvénile de la police de Montréal.

'Anciennement, les enfants qui enfreignaient les règlements municipaux étaient traduits devant les tribunaux dès la première offense, dit le capitaine Pelletier; aujourd'hui, le bureau juge bon d'attendre jusqu'à la troisième infraction avant de sévir.

"Dans la majorité des cas, aucune plainte n'était portée contre les prévenus et on renvoyait la cause. Toutefois, à la suite des deux premières offenses, on reconduit maintenant les enfants à domicile et l'on cause avec les parents".

Bien que le capitaine Pelletier se soit montré optimiste en disant que le nombre des causes a diminué de 55 pour 100 depuis la mise en vigueur des nouvelles méthodes préventives, il a déploré le fait que plusieurs récidivistes posent un problème sérieux qui demeure encore sans solution immédiate. Selon le capitaine Pelletier, les 3/5 des forfaits sont commis par des habitués.

Enchantés de la France

Ottawa. — S.I.F. — Les Belges sont maintenant presque tous rentrés de vacances. On évalue à 750,000 environ ceux qui sont allés en France, soit près d'un Belge sur dix. Ils appartenaient à toutes les classes. La majorité avaient des moyens financiers très limités. A de rares exceptions près tous se déclarèrent enchantés de leur voyage, de l'accueil qu'ils ont reçu, de la beauté des paysages et même de la nourriture.

Sur le bord de la mer

—Aucune partie de la Grande-Bretagne n'est éloignée de la mer de plus de 100 milles.

Noces d'or



M. et Mme JOSEPH-NAPOLEON SAMSON, de Rivière-Beaudette, qui ont célébré récemment le cinquantième anniversaire de leur mariage.

SAL HEPATICA

Le LAXATIF doux, inoffensif SOULAGE RAPIDEMENT

Combat aussi L'EXCÈS D'ACIDITÉ GASTRIQUE

SUCRE LES CÉRÉALES CHAUDES OU FROIDES

—et de la façon la plus délicieuse, nous disent avec enthousiasme des milliers de gens. Le Sirop Bee Hive est exquis aussi sur les crêpes—succulent comme sauce pour poudings—avec des rôties—dans un verre de lait—avec des muffins ou des biscuits pour le thé—sur de la crème glacée.

De plus, le Sirop Bee Hive est grandement recommandé et très employé pour modifier le lait dans l'alimentation des bébés. Servez du SIROP BEE HIVE—c'est délicieux! Et économique!

Sirop de BLÉ D'INDE DORÉ BEE HIVE

Produit de ST. LAWRENCE STARCH CO. LTD.

BEE HIVE GOLDEN CORN SYRUP

DURHAM Corn Starch

IVORY STARCH

CORN OIL

Autres Produits: CORN STARCH DURHAM EMPOIS IVORY—HUILE DE BLÉ D'INDE ST. LAWRENCE

DOLLAR POUR DOLLAR

C'EST LA MEILLEURE VALEUR EN VILLE

VENEZ! APPELEZ! ÉCRIVEZ!

En vente exclusivement au SYNDICAT ST-HENRI

Service de 68 PIÈCES JOLIE VAISSELLE "Devon Rose"

. . . Une Roseraie SUR VOTRE TABLE

Un Service de Table dont vous serez vraiment fière . . . des ROSES — en abondance et dans leur beauté naturelle . . . Toute la splendeur de Roses magnifiques, sauf leur parfum . . . Tout le Service est décoré d'Or. Nous avons un Service "ROSE DEVON" pour vous — mais hâtez-vous de venir chercher LE VOTRE — car ils partiront vite!

SUPERBE MOTIF "Rose Devon"

Composition

8 Assiettes à Soupe; 8 Assiettes Plates; 1 Légumier; 1 Sucrier; 1 Pot à Crème; 8 Tasses; 8 Soucoupes; 1 Plat à Viande; 8 Assiettes pour le Thé; 8 Assiettes à Pain et Beurre; 8 Plats à Céréales; 8 Petits Plats à Fruits.

OUI! SERVICE DE TABLE DE 68 PIÈCES POUR 8 Plus

ALUMINIUM COMCO RENOMMÉ

UNE SÉRIE DE 11 USTENSILES DE CUISINE en Aluminium

TOUT CE QUI EST ILLUSTRÉ POUR SEULEMENT $44.95

DEUX BELLES VALEURS

PAIEMENT FACILE! $5.00 DE DEPOT $1.00 PAR SEMAINE

A B C D E F

CE QUE Vous OBTENEZ

(A) Casserole de 4 pintes; couvercle en dôme
(B) Bain-marie de 2 pintes; couvercle en dôme
(C) Rôtissoire avec couvercle
(D) Poêle à Frire pour Poulet; 10½ pouces de diamètre; couvercle en dôme
(E) Casserole de 2 pintes
(F) Poêlon à double-bord, 8 pouces de diamètre

C'EST DU "COMCO" C'EST Supérieur

PARCE QUE —
• Poignées isolantes "trigger-grip" en bakélite.
• Double-bord pour verser facilement.
• Coins arrondis pour faciliter le nettoyage.
• Aluminium lourd, calibre 11 pour long usage.

Messieurs,
Veuillez m'envoyer franco..... service(s) tel qu'annoncé.
5.00 inclus [ ] P.S.L. [ ]

Nom .....
Adresse .....
Ville..... Prov.....
Nom de l'employeur .....

Syndicat St Henri
WI. 3151 — 3619 RUE NOTRE DAME O. 4008 RUE ST.DENIS — 4032 RUE ONTARIO E.

SAIN GAGNE UN SPECTACULAIRE DUEL DE LANCEURS CONTRE FELLER

Pour la 1ère fois en des séries mondiales 25 ans, une joute se termine par 1–0

Bob Feller n'alloue que deux hits seulement, mais les Indiens de Cleveland perdent quand même aux mains des Braves de Boston.

Boston, 7. — Pour la première fois depuis 25 ans, c'est-à-dire depuis 1923, alors que les Giants de New-York avec le vétéran Art Nehf au monticule avaient blanchi les Yankees de New-York, une partie d'une série mondiale s'est terminée au compte d 1 à 0 hier après-midi à l'ouverture de la grande classique annuelle du baseball ici.

Les 40,135 personnes, qui avaient pris d'assaut le Braves Field pour assister à l'ouverture de la série mondiale de 1948, hier après-midi, ont été témoins de l'une des parties les plus contestées dont fassent mention les annales du baseball, une rencontre qui s'est finalement terminée par la victoire des Braves de Boston sur les Indiens de Cleveland au compte de 1 à 0.

Pendant sept manches, le plus grand gagnant de la saison régulière dans les ligues majeures, Johnny Sain, du Boston, et l'artiste de la balle rapide, Bob Feller, du Cleveland, se sont livré un spectaculaire duel, ne permettant à aucun joueur de croiser le marbre. Puis alors que la multitude se demandait si elle allait assister à un long marathon, les Braves ont réussi à enregistrer l'unique point de la joute pour remporter ainsi la victoire et prendre une avance d'une partie sur les champions de la Ligue Américaine.

Des deux lanceurs, Feller a été le plus sensationnel car il n'a alloué que deux coups sûrs, mais c'est Sain qui a décroché la victoire et blanchi ses adversaires en lançant une partie de quatre hits.

Neuf fois au cours de sa magistrale performance, Feller a retiré un frappeur du Boston en lançant une seule balle. Feller était sensationnel. Il était à son meilleur. Mais il avait contre lui un adversaire brillant, courageux, un rival qui ne s'est jamais départi de son calme, son sang-froid, qui a lutté avec une ardeur admirable. Et c'est finalement celui qui pendant la saison régulière avait remporté 24 victoires qui est sorti vainqueur de cette lutte dont on parlera encore dans plusieurs années.

Holmes à l'honneur

C'est Tommy Holmes, un joueur né à Boston, qui a privé Feller d'une victoire qu'il s'efforçait tant de remporter pour donner ce qu'il est permis de qualifier de triomphe-surprise des Braves. Holmes a réussi à la huitième manche l'un des deux coups sûrs obtenus aux dépens de Feller au cours de la partie et ce hit a fait compter le seul point de la rencontre.

La balle frappée par Holmes est allée tomber dans le champ gauche pour permettre à Phil Masi, courant à la place de Bill Salkel, de partir du deuxième but pour se rendre au marbre. Le seul autre coup sûr obtenu par les vainqueurs aux dépens de Bob Feller a été un simple de la jeune recrue Marvin Rickert à la cinquième inning.

L'assistance, qui avait manifesté sa sympathie pour les Braves à diverses reprizes depuis le début de la rencontre, manifesta follement sa joie lorsque Holmes, un frappeur gaucher, déjoua la stratégie du Cleveland en frappant une balle extérieure dans le champ gauche. Dès que Masi entendit le bruit du bâton frappant la balle, il partit comme un lièvre vers le marbre qu'il croisa facilement pendant que Holmes se rendait au deuxième but sur le lancer au marbre et que Sibbi Sisti, un autre coureur du Borton, parvenait au troisième but.

Situation corsée

Ce fut là non seulement le seul point de la joute mais la seule fois de la joute qu'un des lanceurs fut réellement dans une situation corsée. Six joueurs du Cleveland seulement réussirent en effet à se rendre sur les buts au cours de la joute dont deux à la suite d'erreurs du troisième but Bob Elliott. Cinq se rendirent jusqu'au 2e but mais aucun n'avança jusqu'au troisième et six frappeurs mordirent la poussière sur trois strikes contre Sain, ce grand lanceur droitier que l'on pouvait voir mâcher calmement son tabac comme si la partie avait été une simple joute ordinaire.

Feller, glorieux même dans sa défaite, causa son propre échec lorsqu'il a alloué son second but sur balles de la joute au receveur Bill Salkeld pour commencer la fatale huitième manche. Masi, l'autre receveur du Boston, alla courir pour son confrère et avança au second sur le sacrifice parfait de Mike McCormick.

Eddie Stanky, un frappeur dangereux dans les situations critiques, fut passé intentionnellement. Lorsque Sain frappa aux mains de Mitchell, Feller parut être sorti de sa fâcheuse position. Alors qu'il allait lancer à Holmes, il s'arrêta puis d'un geste rapide envoya la balle à Lou Boudreau venant tout près de retirer Masi qui dut se jeter par terre pour ne pas être pris en défaut. Le fait est que Boudreau discuta pendant quelques instants avec l'arbitre Bill Stewart, prétendant que Masi avait été retiré.

Importante décision

Quelques moments plus tard, on réalisa l'importance de la décision de Stewart puisque Holmes frappa son coup simple décidant du résultat de cette première rencontre de la série mondiale.

On a naturellement trouvé des experts pour critiquer la stratégie de Boudreau en ordonnant à Feller de passer Stanky amenant ainsi au bâton Holmes, le plus dangereux cogneur des Braves. Mais Holmes, que les joueurs rivaux surnomment souvent le frappeur de fromage puisqu'il frappe presque toujours ses coups sûrs alors qu'il n'y a aucun coureur sur les buts, démontra qu'il réussit aussi parfois ses hits dans les moments les plus propices.

On put croire, après le point, que Feller allait faiblir, se décourager et que les Braves allaient continuer leur offensive, mais le grand droitier termina aussitôt la reprise en forçant Alvin Dark à frapper un roulant dans le champ intérieur.

Il ne restait plus qu'une chose à faire par la suite, c'est-à-dire pour les Braves de demander à Sain de tenir encore bon pendant une demi-manche.

Sain reste calme

Aussi calme que s'il avait à faire face à un groupe de faibles frappeurs du dernier club de la ligue, Sain s'amena au monticule pour faire face à Boudreau, Joe Gordon et Ken Keltner, les trois redoutables artilleurs du Cleveland. Il força Boudreau à frapper aux mains de Tommy Holmes dans le champ centre. Joe Gordon, qui a fait gagner plus d'une joute par son coup de bâton au cours de la saison régulière, cogna un foul aux mains de Dark en arrière du troisième but.

Il ne restait plus qu'un seul frappeur à retirer pour terminer la joute. Ken Keltner, le frappeur, cogna un lent roulant dans le champ intérieur. Bob Elliott ramassa habilement la balle, mais la lança deux pieds par-dessus la tête du premier-but Earl Torgeson, permettant à Keltner d'avancer au 2e but.

Est-ce que cela énerva Sain? Apparemment pas. Il sembla mâcher plus vigoureusement son tabac puis lança trois belles strickes pour retirer au bâton Walter Judnich et terminer ainsi la rencontre.

Si Feller a été superbe, Sain a également été sensationnel lorsque la chose était nécessaire. Il a retiré au bâton six des dangereux frappeurs de McCormick. Doby frappe également aux mains de Rickert.

0 point, 0 coup sûr, 0 erreur, 0 laissé sur les buts

Boston — Sain est retiré au bâton. Rickert frappe aux mains de Doby. Salkeld est retiré au bâton.

0 point, 0 coup sûr, 0 erreur, 0 laissé sur les buts

Troisième manche

Cleveland — Hegan est sauf au premier sur l'erreur d'Elliott. Feller est retiré au bâton. Mitchell frappe un "foul" aux mains d'Elliott. Hegan vole le deuxième. Doby est retiré au 1er, Dark à Torgeson.

0 point, 0 coup sûr, 1 erreur, 1 laissé sur les buts.

Boston — Mike McCormick frappe aux mains de Boudreau. Stanky cogne aux mains de Keltner, Robinson attrape le coup de Sain en dehors de la ligne du premier but.

0 point, 0 coup sûr, 0 erreur, 0 laissé sur les buts.

Quatrième manche

Cleveland — Boudreau est retiré au bâton. Gordon frappe un simple dans le champ centre. Keltner est retiré au bâton pendant que Gordon avance au 2e but. C'est un but volé pour Gordon. Judnich frappe aux mains de Holmes.

0 point, 1 coup sûr, 0 erreur, 1 laissé sur les buts

Boston — Holmes est retiré au premier but, Feller à Robinson. Gordon ramasse le roulant de Dark et le retire au premier but. Torgeson obtient un but sur balles. Il est le premier joueur des Braves à se rendre au 1er. Torgeson vole le deuxième but. Mitchell attrape le coup d'Elliott.

0 point, 0 coup sûr, 0 erreur, 1 laissé sur les buts

Cinquième manche

Cleveland—Holmes prend soin du coup de Robinson dans le champ gauche. Hegan frappe un simple dans la gauche. Il avance au second sur le sacrifice parfait de Feller, Salkeld à Torgeson. Mitchell frappe aux mains de Rickert.

0 point, 1 coup sûr, 0 erreur, 1 laissé sur les buts.

Boston—Avant que Rickert ne vienne au bâton, les arbitres Barr et Summers s'avancent vers Feller et Boudreau et causent pendant quelques instants. Il est impossible de savoir ce dont il s'agit. Rickert réussit le premier coup sûr de la joute pour le Boston, un simple dans la droite du champ. Il avance au second sur le sacrifice de Salkeld. Hegan à Robinson. McCormick frappe aux mains de Gordon. Stanky est retiré au 1er, Feller à Robinson.

0 point, 1 coup sûr, 0 erreur, 1 laissé sur les buts.

Sixième manche

Cleveland—Doby frappe un simple dans le centre. Boudreau est retiré au 1er, Stanky à Torgeson. Doby avance au second sur le coup. Gordon frappe aux mains de Rickett. Keltner force Robert à reculer pour attraper son coup à 350 pieds du marbre.

0 point, 1 coup sûr, 0 erreur, 1 laissé sur les buts.

Boston—Sain est retiré au 1er, Boudreau à Robinson. Holmes frappe aux mains de Mitchell. Doby prend soin du coup de Dark.

0 point, 0 coup sûr, 0 erreur, 0 laissé sur les buts.

Septième manche

Cleveland—Judnich frappe aux mains de Holmes. Ce dernier attrape également le coup de Robinson. Hegan frappe aux mains de McCormick.

0 point, 0 coup sûr, 0 erreur, 0 laissé sur les buts.

Boston—Torgeson est retiré au 1er, Robinson à Feller. Elliott est également retiré au 1er, Feller à Robinson, Rickert frappe aux mains de Boudreau.

0 point, 0 coup sûr, 0 erreur, 0 laissé sur les buts.

Huitième manche

Cleveland — Feller est retiré au bâton. Mitchell frappe aux mains

A SUIVRE SUR LA PAGE 35

JOHNNY SAIN

Détail du jeu de la première partie de la série mondiale

Première manche

Cleveland — Mitchell frappe aux mains de Mike McCormick dans le champ centre. Doby frappe également aux mains de McCormick. Rickert attrape le coup de Boudreau.

0 point, 0 coup sûr, 0 erreur, 0 laissé sur les buts.

Boston — Holmes frappe aux mains de Doby. Dark est retiré au premier but par Robinson. Torgeson est retiré au bâton

0 point, 0 coup sûr, 0 erreur, 0 laissé sur les buts.

Deuxième manche

Cleveland — Gordon est retiré au bâton. Keltner frappe le premier coup sûr de la joute, un simple le long de la ligne du champ gauche. Judnich meurt aux mains de Holmes. Robinson est retiré par Torgeson au premier but.

0 point, 1 coup sûr, 0 erreur, 1 laissé sur les buts.

Boston — Judnich attrape le coup d'Elliott. Rickert frappe aux mains de Doby. Salkeld est retiré au bâton.

0 point, 0 coup sûr, 0 erreur, 0 laissé sur les buts.

La série mondiale

CLASSEMENT :

	G.	P.	P.C.
BOSTON (L.N.)	1	0	1.000
CLEVELAND (L.A.)	0	1	.000

RESULTATS :

6 octobre à Boston :

	P.	Cs	E.
CLEVELAND	0	4	0
BOSTON	1	2	2

Feller et Hegan; Sain et Salkeld, Masi 9.

PROCHAINES JOUTES :

Deuxième joute à Boston, 7 oct. à 1 hre.
Troisième, quatrième et cinquième (si nécessaire) à Cleveland, 8, 9, 10 octobre.
Sixième et septième (si nécessaire) à Boston, 11 et 12 octobre.

Assistance d'hier : 40,135.
Recettes d'hier : $180,122.22.

Division des recettes:
Part du commissaire : $27,018.33.
Part des joueurs : $91,862.33.
Part des clubs et des ligues : $61,241.56.
Records établis : aucun.
Lanceurs probables aujourd'hui : Cleveland : Bob Lemon (20-14); Boston : Warren Spahn (15-12).
Cotes Deuxième joute : Cleveland favori, 3 contre 5. Série : Cleveland favori, 13 contre 20.
Temperature: Beau et frais.

Stan Musial est champion

Il décroche une 3e fois le titre de meilleur frappeur de la Nationale.

New-York, 7. (P.A.) — Stan (The Man) Musial, après une année d'absence, est redevenu le champion des frappeurs de la Ligue Nationale.

Le puissant cogneur des Cardinaux de St-Louis remporte ainsi ce championnat pour la 3e fois de sa carrière dans les majeures, ayant terminé la saison 1948 avec une moyenne de .376, soit 43 points en avant de Richie Ashburn du Philadelphie, qui décroche la seconde place avec .333.

En plus d'obtenir la meilleure moyenne depuis qu'Arky Vaughan cognait pour .385 avec les Pirates de Pittsburgh en 1935, Musial termina 1er dans tous les domaines au bâton, excepté pour les coups de circuit.

Johnny Mize, de New-York, et Ralph Kiner, du Pittsburgh, frappèrent 40 home runs chacun pour enlever cette 1ère place à Musial. Ce dernier vient à la suite avec 39 coups de quatre buts.

Musial décrocha auparavant le championnat des frappeurs de la Ligue Nationale en 1943, avec une moyenne de .357 et en 1946, avec .365.

Ashburn menait chez les frappeurs avec 32 coups de circuit lorsqu'il se fractura un bras, le 28 août.

Rip Sewell, un lanceur âgé de 40 ans des Pirates, vient en tête des artilleurs. Celui-ci gagna 13 parties et en perdit seulement trois pour obtenir une moyenne de .813 au monticule.

Voici la liste des dix premiers frappeurs:

	J	Ab	P.	Cs	Moy.
Musial, S.-Louis	155	611	135	230	.376
Ashburn, Phila.	117	463	78	154	.333
Holmes, Boston	139	583	84	190	.325
Dark, Boston	137	543	85	175	.322
Slaughter, S.-Lo.	146	548	92	176	.321
Heath, Boston	115	364	64	116	.319
Walker, Pitts.	129	498	59	159	.316
Pafko, Chicago	142	547	82	172	.314
Gordon, N.-Y.	142	521	101	157	.301
Baumholtz, Cin.	115	345	47	103	.299

Le Brooklyn voudrait obtenir Bucky Harris

New-York, 7. (P.A.) — Les rédacteurs de baseball de New-York, qui sont à Boston pour la série mondiale, croient que Bucky Harris a une chance de faire partie de l'organisation des Dodgers de Brooklyn l'an prochain.

Harris dirigerait les Yankees de New-York, mais son contrat n'a pas été renouvelé pour l'an prochain, et il est présentement à Boston, se cherchant une position.

On rapporte que des officiels des Dodgers ont demandé à Harris de ne pas conclure d'arrangements avec d'autres clubs avant d'avoir vu les directeurs du Brooklyn.

Un journal de New-York dit qu'il est possible que le gérant des Dodgers, Burt Shotton, qui a pris la direction du club à la place de Léo Durocher au mois de juillet dernier, considèrera un retour à son poste d'homme de confiance dans l'organisation des Dodgers.

Pari entre les maires de Boston et Cleveland

Boston, 7. (BUP) — Le maire James-M. Curley de Boston et le maire Thomas Burke de Cleveland ont fait un pari sur la série mondiale hier soir.

Dans une entrevue à la radio, Curley a parié que les Braves de Boston remporteront la série mondiale en quatre joutes consécutives. Les paris sont de 100 pots de fèves au lard à la bostonnaise contre un indien de bois.

Hamilton, 7. (P.C.) — Deux équipes de curling d'Ecosse visiteront diverses villes du Canada cet hiver dont Montréal. Ils visiteront aussi quelques villes des Etats-Unis. Ils arriveront à Halifax le 28 décembre.

Une équipe silencieuse

Boudreau croit qu'une mauvaise décision coûta la partie à Feller.

Boston, 7. (P.A.) — "C'est regrettable de voir une si belle maîtrise au monticule annulée par une décision."

C'est la seule remarque que fit entendre Lou Boudreau, le gérant des Indiens de Cleveland, après qu'ils furent défaits par 1-0 dans la première partie de la série mondiale et après un duel de toute beauté entre Johnny Sain et Bob Feller. Ceci se passait dans la chambre des joueurs des Indiens où régnait un grand silence.

La décision à laquelle il faisait allusion était survenue lors d'un jeu serré au deuxième but, à la 8e manche, lorsque Phil Masi, apparemment en dehors du but, glissa sauf sous Boudreau.

"Je croyais l'avoir. Je lui touchai l'épaule. Mais c'est simplement mon opinion. L'arbitre Bill Stewart avait la sienne. Ce n'est pas une plainte", ajouta aussitôt Boudreau.

C'était une équipe de joueurs du Cleveland silencieux et graves qui pénétra dans la chambre pour s'habiller presque en grand silence. L'instructeur Bill McKechnie et Ken Keltner arrivèrent les premiers à la chambre; puis quelques autres suivirent, tandis que Boudreau et Feller formaient le centre du groupe.

Après avoir dit que personne ne serait admis avant 10 minutes, Boudreau changea d'avis — ou peut-être dit un mot à ses joueurs — et permit aux reporters d'entrer après seulement 3 minutes d'attente.

A part cette décision douteuse au deuxième coussin, les Indiens ne se plaignirent nullement de l'arbitre. Un bref entretien au monticule fit oublier à Feller de frotter la balle, après avoir soufflé sur ses doigts.

"Lors de notre entretien, il fut convenu que si un lanceur portait les doigts à la bouche, il devait frotter la balle," déclara Boudreau.

"C'est très bien de souffler, mais vous devez enlever toute humidité sur la balle."

Alors qu'on lui demandait si Sain était meilleur que les lanceurs droitiers auxquels ils avaient fait face dans la Ligue Américaine, Boudreau répondit: "Je dirai qu'aucun lanceur dans notre circuit lance une balle courbe de la sorte et avec autant d'assurance que Sain. Il eut un contrôle merveilleux."

"Une partie merveilleuse"

Southworth déclare aussi que ce fut l'un des plus beaux duels au monticule.

Boston, 7. (P.A.) — Billy Southworth, que l'on peut considérer comme un connaisseur en séries mondiales puisque c'est la quatrième équipe qu'il conduit au championnat de sa ligue en sept ans, a décrit la partie d'hier contre les Indiens de Cleveland comme "l'un des plus beaux duels de lanceurs" dans l'histoire des séries.

"Bob Feller fut sensationnel tout comme notre Johnny Sain", ajouta Southworth. "Imaginez ce Feller nous tenant à deux seuls coups sûrs et nous, en ayant assez d'un hit pour gagner la partie.

"Ce fut réellement une partie merveilleuse, et naturellement, chacun de nous est très heureux de l'avoir gagnée".

"Il n'en reste plus que trois autres, Billy", s'écria un admirateur des Braves.

Southworth accompagna sa réponse d'un sourire qui exprimait son grand désir de gagner la série. "Je ne ferai pas de prédictions sur le résultat final. Nous ferons de notre mieux à chaque partie. Demain, nous enverrons Warren Spahn au monticule, et je pense que Cleveland nous reviendra avec Bob Lemon."

Sain, un type ordinairement loquace, avait peu de choses à dire sur son triomphe bien mérité. Il répondit par un large sourire à tous ses coéquipiers qui lui présentèrent leurs félicitations.

Le puissant Tommy Holmes, dont le coup de bâton à la 8e manche permit au coureur de relève Phil Masi de compter l'unique point de la rencontre, ne se refusa pas à se faire le porte-parole du club.

"Nous savions dès le commencement de la partie que Feller serait en grande condition," dit Holmes. "Et comme Johnny Sain rivalisait avec lui, lancer pour lancer, nous savions que la joute se terminerait à 1-0. Nous avons tenté dans chaque manche d'obtenir ce point jusqu'à ce que nous réussissions.

"Je ne crois pas que Feller ait été exceptionnellement rapide hier, mais je fus émerveillé par son contrôle," continua Holmes.

Le diminutif Eddie Stanky ajouta à la joie des Braves en déclarant que sa cheville blessée ne l'incommoda en aucun temps. "Tout ce que je ressens, c'est un peu de fatigue", déclara Stanky.

"J'étais certain qu'Eddie pourrait jouer toute la partie," déclara Southworth. "La raison pour laquelle je le retirai à la 8e manche, après que Feller lui eut accordé un but sur balles, est que Sibby Sisti est plus rapide sur les buts et j'avais besoin de toute la rapidité possible à ce moment important de la partie."

Juge intéressé

Philadelphie, 7. (B.U.P.) — Un "bulletin" sur la série mondiale interrompit un procès à la Cour fédérale, hier.

Et "l'annonceur" fut le juge lui-même.

Arrêtant un débat qui se poursuivait entre les deux parties en cause au sujet de ventes illégales, le juge Guy-K. Bard se tourna alors vers le jury et dit:

"Dans le cas où quelqu'un de vous serait intéressé, les Braves de Boston ont gagné la première partie de la série mondiale par 1-0. Bob Feller n'alloua que deux coups sûrs pour perdre la partie."

OTTAWA
VS
ALOUETTES
Dimanche le 10 oct., à 2.15 p.m. ou lundi le 11 (Jour d'Actions de Grâces) à 2.15 p.m. selon que le terrain soit disponible.
STADE de BASEBALL
de l'avenue DeLorimier
Hé ! les enfants ! ! seul. 25c !!!
pour voir les
4 "Eager Beavers" à l'oeuvre!
Prix $1.10 à $3. Enfants: 25c
LES BILLETS sont en vente au Stade de baseball du Montreal, chez Joey Richman, Lord's Sport Shop et aux magasins de cigares Hyman (toutes succursales).

L'ARCADIAN
UN RADIO
Westinghouse
MODELE 605x
Joli modèle de noyer choisi aux lignes en cascades. L'Arcadian assure un volume puissant sans déformation grâce à la reproduction "Polyphonic" et à son haut-parleur de 10 pouces. Le cadran - vernier possède la bande standard et les bandes élargies de 25 et 31 mètres et de 41 et 49 mètres. Antenne à même, débit équilibré à l'admission et à l'émission, raccordement et interrupteur pour phonographe . . . FM ou trame sonore de télévision.
$139.
SOUS-SOL
OUVERT VENDREDI
de 9.30 A.M. à 9 P.M.
Samedi de 9.30 à 5.30 P.M.
COMMANDES POSTALES REMPLIES AVEC SOIN
CONDITIONS FACILES
Le grand magasin à rayon de la rue Mont-Royal
entre Garnier et Fabre
LA MESSIER Limitée
J.-E. CADIEUX, prés. gér.-gén. — FA. 3781★ — MARCEL CADIEUX, vice-prés.

DEUX Genres de Sous-Vêtements au Choix
TURNBULL'S
Combinaisons, ou Gilets et Caleçons
• Tissu mixte, laine et coton
• Couleur crème et naturelle
• Confort complet
• Satisfaction durable
Sous-Vêtements TURNBULL'S
"LE MEILLEUR EST TOUJOURS LE PLUS SATISFAISANT"
The C. Turnbull Co. Limited . Galt . Canada . Fondée en 1859

Paletots D'AUTOMNE POUR HOMMES et GARÇONS
POUR HOMMES
Un très beau choix JAMAIS OFFERT de paletots d'automne pour hommes. De très haute qualité, en tweed anglais tout laine. Teintes variées. Tailles 34 à 42.
VALEURS REGULIERES DE $30 à $35
Très spécial $16.95
AUTRE ASSORTIMENT
Autre assortiment, de qualité supérieure, en "cover cloth", polo, etc., dans les styles les plus nouveaux. Teintes variées. Tailles 34 à 44.
VALEUR REGULIERE DE $37.50
Très spécial $24.95
DERNIÈRES NOUVEAUTÉS
Paletots d'automne de dernière nouveauté, de confection en gabardine importée des filatures anglaises. Nouvelles teintes variées. Tailles 34 à 44.
$45.00 et plus
Pour Garçons
LE PLUS BEAU CHOIX JAMAIS OFFERT
Des paletots en tissus de confection soignée et de qualité durable: tweed, Donegal, polo, dans les teintes brun uni, beige, bleu, gris, etc, etc.
Garçons 6 à 10 ans $13.95
Adolescents 11 à 16 ans $14.95
JEUNES HOMMES 15 à 20 ans $27.50
Vous trouverez également à notre rayon des garçons un assortiment complet d'habits en tweed, worsteds, etc.
BILTMORE
VASTE ASSORTIMENT
Dernière nouveauté et nuances en vogue
$6.50 _ $7.50
$8.50 et plus
HEURES DU MAGASIN Ouvert jusqu'à 9 h. le vendredi AUTRES JOURS de la Semaine jusqu'à 6 heures p.m.
FONDEE EN 1904
Bonin FRERE LTEE.
VISITEZ NOS RAYONS DE MERCERIE POUR HOMMES
901 est, rue Ste-Catherine (angle St-André)
HA. 6878

Jack Banta sera opposé à Dan Bankhead ce soir

La deuxième joute de la petite série mondiale est remise à cause de la pluie. — Repos pour les lanceurs des Saints.

S.-Paul, Minn., 7. (De l'envoyé spécial de la "Presse") — Les Royaux de Montréal et les Saints de S.-Paul n'ont pas pu jouer la deuxième partie de la petite série mondiale 1948 hier. La pluie est venue contremander leurs plans. Ce soir, si la température le permet, les deux clubs qui bataillent présentement pour la suprématie du baseball mineur en viendront de nouveau aux prises au parc Lexington.

Jack Banta lancera pour les Royaux contre le droitier de couleur, Dan Bankhead, qui s'est entraîné avec les Royaux le printemps dernier.

Bankhead et Banta sont deux artistes de la balle rapide et sont respectivement deux lanceurs d'expérience. L'artilleur nègre qui a lancé une partie sans coup sûr pour le Nashua cette saison n'a pas subi la défaite dans les quatre parties qu'il a lancées en portant l'uniforme du S.-Paul. Banta, un ancien lanceur du S.-Paul, n'a pas été très brillant dans les séries éliminatoires, mais à sa dernière apparition au monticule contre le Syracuse, il a fourni une superbe exhibition.

Les joueurs du Montréal et du S.-Paul sont un groupe d'amis et on les rencontre souvent ensemble. Ces joueurs qui ont virtuellement tous joué pour un club des Dodgers ne se sont pas revus depuis l'entraînement à Vero Beach le printemps dernier.

Jorgy Jorgensen et Dick Whitman qui ont joué à Brooklyn, de même que Ferrell Anderson, ne se quittent pas.

Les gérants Walter Alston, du S.-Paul, et Clay Hopper, du Montréal, se connaissent aussi très bien. Hopper nous a raconté qu'Alston avait commencé sa carrière comme joueur dans les mineures, alors que lui Hopper était son gérant à Greenwood, Mississippi.

Alston jouait au troisième-but, à l'arrêt-court et au deuxième-but. Il n'a jamais joué au premier-but, car à ce poste Hopper alignait le jeune Johnny Mize, alors âgé de seulement 18 ans.

Joueurs actifs

Cette journée d'inactivité a été particulièrement bien accueillie par les joueurs du S.-Paul, qui ont été fort actifs au cours des sept derniers jours.

Les lanceurs des Saints bénéficieront particulièrement de ce repos forcé. Tous les lanceurs du Montréal sont en grande forme et prêts à entrer en lice.

Dans le camp des Royaux, on considère que les Saints ont été chanceux de l'emporter mardi soir et que rien ne les empêchera de vaincre le S.-Paul en six parties.

Prédictions sur l'issue de la série d'après le chroniqueur d'un journal local:

Le meilleur frappeur: Jimmy Bloodworth.

L'étoile sur la défensive: Bob Morgan.

Celui qui fera compter le plus de points: Jorgy Jorgensen.

Le vainqueur de la série: Le Montréal en six parties.

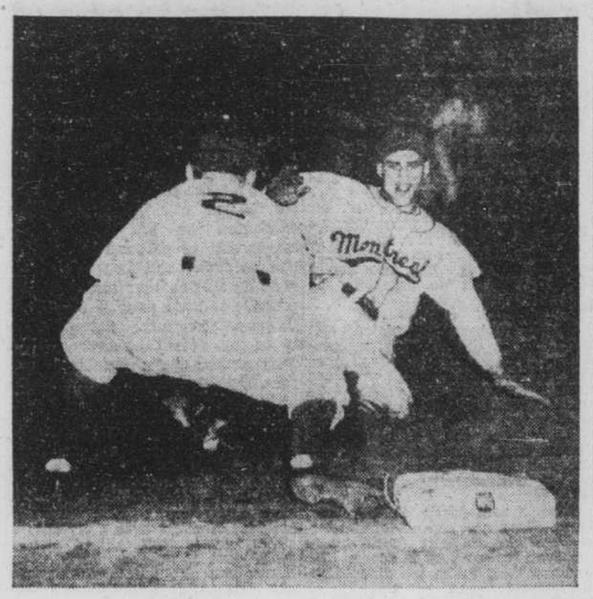
Celui qui fera le plus d'argent: Branch Rickey, le propriétaire des deux clubs.

Défaite des Sénateurs

Ottawa, 7. (P.C.) — Les Sénateurs d'Ottawa, de la Ligue Sénior de hockey du Québec, ont subi une défaite de 11-3 aux mains des Maple Leafs de Toronto, de la Ligue Nationale, dans une exhibition disputée ici, hier soir, en présence de 8,300 spectateurs.

Fleming Mackell a compté trois fois pour les gagnants.

Vaine tentative de Gionfriddo



Voici une photo prise lors de la première joute de la petite série mondiale entre les Royaux de Montréal et le Saint-Paul de l'American Association à S. Paul. C'est AL GIONFRIDDO, du Montréal, qui tente de glisser au troisième but mais pour être retiré par JOHNNY (Spider) JORGENSON, un ancien joueur des Royaux évoluant maintenant pour les champions de l'American Association. On sait que le Montréal devait perdre cette première rencontre au compte de 4 à 0.

Tournée de Marcel Hansenne aux E.-U.?

Paris, 7. (AFP) — L'athlète français Marcel Hansenne a reçu une invitation de la Fédération américaine pour une série de courses à disputer, cet hiver, aux Etats-Unis. D'autres athlètes européens ont été également invités à se rendre aux Etats-Unis. Ce sont: Bergtson et Ahlden (Suède), Reiff (Belgique), Zatopek (Tchécoslovaquie), Lijhuis et Mme Blankers Keon (Hollande).

On apprend, par ailleurs, que le boxeur français, Laurent Dauthuille, quittera la France à la fin du mois, pour effectuer une tournée de trois à quatre mois aux Etats-Unis, au Mexique et au Canada où il boxera pour le compte d'une organisation dont l'ancien champion du monde Jack Demnsey est le matchmaker.

Cleveland reste favori

S.-Louis, 7. (P.A.) — Les cotes en faveur du Cleveland pour gagner la série mondiale ont été réduites à 2 pour 3, hier, à la suite de la victoire du Boston dans la première joute.

Le commissaire aux paris, James Carroll, a coté 2 pour 3 sur les Indiens, et 13 contre 10 sur les Braves.

Pour la deuxième joute, Carroll a déterminé les cotes suivantes: Cleveland (Lemon) 3 contre 5; Boston (Spahn ou Bickford) 7 contre 5.

Les Dufresne au S.-Jacques

Ces trois lutteurs s'attaqueront à Mollet, Larose et Sam Chuck ce soir.

Henri, Emile et Georges Dufresne tiendront la vedette du premier programme de lutte que le promoteur Sylvio Samson mettra à l'affiche, ce soir dans la vaste salle du marché S.-Jacques.

Les trois Dufresne sont réputés dans les matches par équipes de trois contre trois et ils sont demeurés invincibles jusqu'ici.

Roger Mollet, de France; Jacques Larose et Sam Chuck, trois courageux lutteurs, combattront en commun, ce soir, pour faire échec aux trois Dufresne.

Les trois riches trophées que détiennent actuellement les Dufresne furent gagnés au cours d'un long et difficile tournoi qui fut disputé il y a plus de deux ans. L'on s'attend que la lutte sera vive avec ces six athlètes tous des mieux entraînés. La rencontre sera de 2 dans 3 à finir.

Samson a complété sa carte par quatre autres engagements.

Marshall Lewis, lutteur étoile et champion de Toronto, n'a pas hésité à accepter les offres du promoteur pour affronter la Merveille Masquée. Marcel Ouimet, champion poids mi-lourd du Canada, rencontrera Paul Gaudette.

"Jumping" Joe White luttera contre Bull Hocoma, et le noir Jerry Langford contre Georges Desparois.

Mills vs Lesnevich

Londres, 7. (P.A.)—Le promoteur Jack Solomons a dit hier que Freddie Mills défendra son championnat mondial poids mi-lourd contre l'ancien titulaire, Gus Lesnevich, à New-York au début de l'année prochaine, si les questions financières sont décidées.

Mills a enlevé le titre à Lesnevich ici en juillet dernier.

SALLE MONTCALM
coin Delorimier et St-Zotique
Ouverture officielle demain soir
PAUL LORTIE
vs
ALI ALIBA
LUCIEN LEBLANC
vs
BOB LORTIE
JOHN KINDRED
vs
GUY ROSS
2 AUTRES COMBATS 2
Réservation : FR. 5714
$1.00; général .60

"Le Chicago finira en 3e position ou mieux" -- Tobin

North Bay, Ont., 6 (P.C.) — Bill Tobin, président des Black Hawks de Chicago, prédit que son club finira "troisième ou mieux" dans la prochaine course au championnat de la Ligue Nationale du hockey.

Alors que la période d'entraînement du club tire à sa fin, le patron du club qui termina en dernière position dans le classement de la ligue l'an dernier ajouta: "Si nous pouvons continuer où nous en étions à la fin de la saison 1947-48, nous donnerons du fil à retordre aux autres clubs du circuit".

Il rappela quelques-unes des difficultés qui affligèrent l'équipe des Black Hawks l'an dernier au début de la saison, notamment la fracture à la jambe que subit Bill Mosienko lors de la joute annuelle des étoiles de la Ligue. Ceci coûta aux Black Hawks les services du rapide ailier droit pour presque toute la saison.

L'équipe devint beaucoup plus menaçante lorsque Roy Conacher signa un contrat avec le Chicago après avoir refusé de jouer avec les Rangers de New-York, et après que Charlie Conacher eut été engagé comme instructeur de l'équipe tard dans la saison.

Conacher, un gradué de la dure école des Maple Leafs de Toronto, a conduit ses Black Hawks dans une des plus dures périodes d'entraînement qu'aucun d'eux ne peut se souvenir.

S'il y a un point où le Chicago semble être faible, c'est dans les buts. Le jeune Emile Francis fait de son mieux pour prouver qu'il appartient dans la Ligue Nationale, mais sa position est fortement menacée par Al Rollins qui aida les Flyers d'Edmonton à décrocher la Coupe Allan l'an dernier.

Choix retardé

Le choix définitif du gardien de buts du Chicago ne sera pas fait avant que les Black Hawks débutent leur saison contre les Red Wings le 13 octobre à Détroit.

Chez les compteurs, le Chicago dépendra le plus sur la ligne "Flying Forts" obtenue l'an dernier dans le fameux échange de "cinq pour deux" qui envoya Max Bentley et Cy Thomas au Toronto. Cette ligne composée de Gus Bodnar, Bud Poile et Gaye Stewart — porte ce nom parce que tous trois viennent de Fort William. Bodnar et Stewart ont déjà remporté le trophée de recrue de l'année.

Une autre forte ligne sera celle de Doug Bentley au centre, flanqué de Roy Conacher et Mosienko. L'an dernier, ces trois joueurs ont scoré un total de 131 points, grâce aux 20 buts et au 37 assists de Bentley. Les autres lignes d'avants comptent Metro Prystai, Adam Brown, Alex Kalera, George Gee et Red Hamill. Le vétéran Hamill jouera surtout lorsqu'un joueur des Black Hawks sera au banc des punitions, un rôle qui lui convient bien, à cause de son expérience et de son agressivité.

Sur la défense, le Chicago aura quatre solides joueurs—Bob Goldham, et Ernie Dickens obtenus dans l'échange des "Flying Forts", et Ralph Cattrass et Bill Gadsby, deux jeunes joueurs qui obtinrent beaucoup d'expérience avec le Chicago l'an dernier.

Il est probable que deux jeunes recrues se gagneront un poste sur l'alignement du Chicago. Ce sont le joueur de défense Joe Conn et le joueur d'avant Don Slater.

Tobin est assuré que son club maintiendra cette saison l'allure qu'avait le club à la fin de la dernière saison.

Ligue LaPresse

L'Expédition se maintient toujours en tête du classement de la section "A", grâce au jeu remarquable de M. Bouchard, qui roula le plus haut total avec un triple de 454; cette équipe est toutefois suivie de près par les Presses qui ne sont qu'un point en arrière. Il a fallu un simple de 192 et un total de 436 de J. P. Dion pour sortir la Comptabilité de l'ornière.

Malgré l'absence de deux de ses membres, les Artistes se sont hissés en première position de la section "B", en battant l'Administration 3 à 1.

Roulèrent 400 et plus: Bouchard 464, R. Alègre 460, R. Boisvert 439, P. Jacques 439, J. P. Dion 436, Paul Raymond 435, L. Barbeau 429, A. Marcotte 426, H. Isabelle 414, A. Coutlée 410.

COMPTABILITE				
Handicap	48	48	48	144
L. Poirier	139	99	96	334
N. Savard	81	87	64	232
G. Lord	96	123	134	353
J. Déziel	129	114	140	383
J. P. Dion	109	192	135	436
	602	663	617	1882
PHOTO				
Handicap	39	39	39	117
J. St-Denis	119	82	148	349
F. Roy	93	93	80	266
A. Caron	68	126	89	285
E. Morin	132	138	96	366
Dummy	114	114	114	342
	565	592	586	1723
Comptabilité 4, Photo 0.				
ARTISTES				
Handicap	105	105	105	315
A. Vézina	112	109	112	333
Mallette	67	64	107	238
Dorion	115	115	144	374
Dummy	100	100	100	300
Dummy	107	107	107	321
	606	600	675	1881
ADMINISTRATION				
Handicap	59	59	59	177
H. P. Jacques	93	84	74	253
F. Giroux	118	129	75	322
G. Pilon	133	108	114	355
G. Pesant	136	75	103	314
Dummy	115	115	115	345
	656	570	540	1766
Artistes 3, Administration 1.				
EXPEDITION				
Handicap	49	49	49	147
Chaperon	97	82	107	286
Watier	81	124	102	307
Dummy	79	79	79	237
Bouchard	168	139	157	464
Brault	120	161	111	392
	594	634	605	1833
RETOUCHEURS				
Handicap	32	32	32	96
G. Roy	96	93	136	325
C. Petit	96	78	96	270
G. Bruneau	69	102	84	255
A. Coutlée	147	127	136	410
A. Petit	97	99	98	291
	537	531	579	1647
Expédition 4, Retoucheurs 0.				
ROTO				
Handicap	24	24	24	72
R. Alègre	156	117	137	460
S. Walker	69	95	113	232
A. Thistle	82	74	71	227
J. A. Couillard	88	123	93	304
M. Dion	112	120	121	353
	531	553	614	1698
AGENTS PUBLICITE				
Handicap	61	61	61	183
Bourbonnais	135	86	86	307
Dufresne	119	102	111	332
Favreau	114	64	67	245
Malo	93	101	93	287
Bélanger	145	92	115	352
	667	506	533	1706
Roto 2, Agents Publicité 2.				
CLICHERIE				
Handicap	27	27	27	81
M. Jacques	101	106	129	336
H. Campeau	91	88	106	285
R. Landry	122	138	125	385
R. Montagne	106	112	161	379
B. Montagne	110	106	155	371
	557	577	703	1837
MACHINERIE				
Handicap	23	23	23	69
O. Larivière	141	136	109	386
R. Lefebvre	105	74	99	278
E. Corbin	91	122	85	298
A. Dulude	120	103	130	353
P. Jacques	142	127	170	439
	622	585	616	1823
Clicherie 2, Machinerie 2.				
PRESSES				
Handicap	44	44	44	132
L. Dinelle	99	116	109	324
D. David	106	86	107	301
F. Simard	111	111	168	390
M. Simard	140	131	93	364
A. Lapointe	88	126	115	329
	590	614	636	1840
REDACTION				
R. Chartrand	124	146	103	373
C. Robillard	100	117	110	327
A. Campeau	90	80	115	285
A. Marcotte	116	160	150	426
E. Lahaie	122	123	136	381
	552	626	614	1792
Presses 3, Rédaction 1.				
MAINTENANCE				
Handicap	29	29	29	87
A. Girard	104	120	121	345
R. Kedy	72	99	98	269
R. Chauvin	153	105	129	388
D. Langelier	88	139	165	392
L. Barbeau	107	143	174	429
	553	641	715	1910
TRADUCTION				
Handicap	25	25	25	75
A. Jacques	115	128	120	363
P. Jubinville	97	122	107	326
Dummy	111	111	111	333
G. Chartrand	127	124	96	347
S. Lamalice	115	95	131	341
	590	605	590	1785
Maintenance 3, Traduction 1.				
COMPO				
Handicap	19	19	19	57
E. Quenneville	120	111	105	336
R. Godin	88	125	98	311
G. Raymond	116	116	105	337
P. Raymond	110	174	151	435
H. Isabelle	132	140	142	414
	585	685	620	1890
ADDRESSOGRAPH				
Handican	77	77	77	231
Jos. McGinnis	80	88	118	286
Paul Bissonnet	97	118	101	316
Jean Bissonnet	63	65	66	194
Marcel Bissonnet	94	158	121	373
R. Boisvert	154	155	130	439
	565	661	613	1839
Compo 4, Addressograph 0.				

CLASSEMENT

	G	P	P	Quilles
Section "A"				
1—Expédition	8	4	11	6909
2—Presses	7	5	10	6981
3—Compo	7	5	9	7071
4—Clicherie	6	6	9	6968
5—Maintenance	6	6	8	6986
6—Comptabilité	6	6	8	6929
7—Roto	6	6	8	6902
8—Administration	4	8	5	6979
Section "B"				
1—Artistes	8	4	11	6853
2—Rédaction	8	4	10	7041
3—Machinerie	7	5	9	7032
4—Traduction	6	6	8	6645
5—Ag. Publicité	4	8	6	6896
6—Retouchers	5	7	6	6678
7—Addressograph	4	8	5	6845
8—Photo	4	8	5	6678

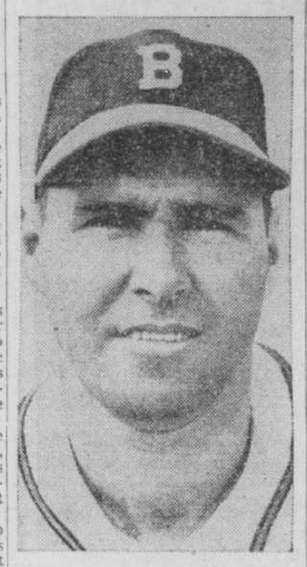
Changement de dates

Régina, 7. (P.C.) — On a annoncé un changement dans la cédule de l'Union Interprovinciale de football de l'ouest. Le Winnipeg jouera à Régina le 11 octobre et le Calgary jouera ici le 16 octobre. Les Blue Bombers iront rencontrer le Calgary le 9 octobre, et les Stampeders leur rendront visite à Winnipeg le 18. Le Régina jouera à Calgary le 23 et à Winnipeg le 30.

Les Rangers triomphent

Trois-Rivières, 7. (PC) — Les Rangers de New-York, de la Ligue Nationale ont triomphé des Reds de Providence de la Ligue Américaine par 2 à 1 dans une exhibition jouée ici hier soir.

Le seul point



TOMMY HOLMES, qui a fait compter le seul point de la partie par son coup simple de la 8e manche. Holmes est bien connu des amateurs de baseball de Montréal qui ont eu l'occasion de le voir à l'oeuvre alors qu'il jouait pour les Bears de Newark.

A Toute Heure
BOLS
V.O.
GENEVER GIN
En vente aux comptoirs postaux et aux magasins de la Commission des Liqueurs de Québec.
No de Liste
FORMAT DE POCHE (10 onces) 24
" populaire (25 ") 23D
" impérial (40 ") 26
Maison fondée à Amsterdam en 1575
AUSSI Distillateurs du
SILVER TOP
Special London
DRY GIN
"La Base du Meilleur Cocktail"

Masi fut retiré, selon les photos

Boston, 7. (P.A.) — Lorsque Bill Veeck, président des Indiens de Cleveland, vit les photos de la Presse Associée sur la décision disputée au deuxième but dans la huitième manche, il déclara:

"Ce sont de très intéressantes photos, mais la partie est finie."

Le film montre que le gérant Lou Boudreau des Indiens a retiré Phil Masi des Braves alors que ce dernier tentait de regagner le deuxième but, après un rapide lancer du lanceur Bob Feller à Boudreau.

A ce moment-là, Boudreau discuta avec l'arbitre Bill Stewart sur sa décision que Masi était sauf. Masi compta le seul point de la partie qui donna la victoire au Boston au compte de 1 à 0.

Lorsque Bill Harridge, président de la Ligue Américaine, vit le film il sourit et déclara:

"Officiellement, il est sauf."

Hank Greenberg, vice-président des Indiens, dit:

"Ces photos démontrent bien un point intéressant; il y aura beaucoup de controverses à leur sujet."

Aucune décision au baseball n'a jamais été renversée sur l'évidence de photos, et les officiels des Indiens ont signifié leur intention de ne pas protester la joute.


CHAPEAUX Buckley
"BUCKLEY"
Le chapeau renommé pour son fini et sa haute qualité qui assurent une plus longue durée.
Brooks $5.50
Buckley 6.50
Royal Buckley 8.00
Lord Buckley 10.00
Lord Buckley "De Luxe" 12.50
BUCKLEY "Super-Beaver" 15.00
ED. MICHAUD
LE MAITRE CHAPELIER
1245 UNIVERSITY
EDIFICE TOWER — LA. 2716

MocambO
Le paletot de haute distinction au Canada

Ce paletot confortable et réellement chaud est d'une belle coupe précise. Fabriqué de tissu MOCAMBO, un mélange fameux de riche et doux cachemire et de laine vierge 100% . . . réputé pour sa belle apparence et sa longue durée.
$55.00
MocambO CASHMERE COATING 100% VIRGIN WOOL QUALITY CHAPESIANSHIP STYLE
ENTREDOUBLURE DE FIBERGLASS*
MocambO... AUX MEILLEURS MAGASINS, PARTOUT
*MARQUE DE COMMERCE BREVETEE

BRUN BRUN BRUN
en une variété de nouveaux tons d'automne chez
Grover's
VETEMENTS — CHAPEAUX — ACCESSOIRES

MODELES LOUNGE A DEVANT CROISE
MODELES UN BOUTON A LONGS REVERS ROULES
WORSTEDS — TISSUS COVERT — BARATHEA
TOUS DES COMPLETS DE COUPE IRREPROCHABLE ET A REVERS COUSUS A LA MAIN
TAILLES 34 A 44
$49.50
Grover's vous garantit votre satisfaction ou la remise de votre argent
Il y a des magasins Grover par toute la ville
20% COMPTANT — SOLDE EN 6 MOIS OU 26 SEMAINES


Offre exceptionnelle
MESSIER
SOULIERS de HAUTE QUALITÉ
dessinés par CHARLES P. SLATER
de St-Jérôme Footwear
Un lot de 500 paires que nous pouvons vous offrir à un prix d'avant-guerre grâce à la coopération du manufacturier. Ce sont des souliers d'une construction éprouvée . . . triple semelle, trépointe Goodyear . . . talon de cuir véritable. Ils vous parviennent dans un choix de styles tel qu'illustré . . . couleurs à la mode: bourgogne, brun médium, rouge "ox blood" et noir . . . Pointures 6 à 12. Largeurs B, C et D.
8.95
UNE VALEUR NETTEMENT SUPERIEURE AU PRIX MARQUE
Chaussures, rez-de-chaussée
COMMANDES POSTALES REMPLIES AVEC SOIN
OUVERT VENDREDI
de 9.30 A.M. à 9 P.M.
Samedi de 9.30 à 5.30 P.M.
Le grand magasin à rayons de la rue Mont-Royal
(ENTRE GARNIER & FABRE)
J.-E. CADIEUX, prés. gér. gén. — FA. 3781* — MARCEL CADIEUX, vice-prés.
LA MESSIER Limitée

Invités par les Braves de Boston



GEORGE STALLINGS, fils du gérant de l'équipe des Braves de 1914, alors que le club de la Ligue Nationale a participé à sa dernière série mondiale, lit un télégramme à son épouse et à sa mère, lequel les invite tous les trois à la série mondiale 1943, à Boston. Quelques jours auparavant, Stallings avait envoyé une lettre pour acheter des billets, mais tout avait été vendu.

Le Hamilton est champion

Il triomphe du Cornwall par 20-10 dans la finale de l'Est du Canada.

Cornwall, Ont., 7. (P.C.) — Les Tigers de Hamilton ont décroché le championnat sénior de crosse de l'Est du Canada ici hier soir, en triomphant des Flyers de Cornwall par 20 à 10 et en décrochant ainsi les honneurs de la série par deux parties à une.

Les Tigers joueront maintenant contre les Adanacs de New Westminster pour la Coupe Mann, emblème du championnat sénior du pays. La série débutera le 11 octobre à Toronto.

Les Tigers ont remporté une victoire facile. Ils ont déclassé leurs adversaires dans les trois premières périodes.

Hamilton: buts, Flavell; défenses, Teather, Powers; centre, Cheevers; rover, Gair; attaques, McDonald, Davidson; subs: McKenzie, Powers, Edmonds, Isaacs, Doyle, Elmer Lee, Love, Harrison.

Cornwall: buts, J. Desrosiers; défenses, Emerton, C. Diarosiers; centre, Walker; rover, King; attaques, T. Wheeler, G. Wheeler; subs: Lebrun, Garand, Jamieson, Sinfield, Monk, Fawthrop, D. Desrosiers, O. Desrosiers.

PREMIERE PERIODE

1—Hamilton, Doyle (Isaacs)	.. ..	5:50
2—Hamilton, McDonald (Davidson)	.. ..	7:45
3—Cornwall, Lebrun	.. ..	10:05
4—Hamilton, Love	.. ..	10:30
5—Hamilton, Isaacs	.. ..	14:58
Punition: Davidson.		

DEUXIEME PERIODE

6—Hamilton, Doyle (Love)	.. ..	2:45
7—Hamilton, McKenzie	.. ..	3:00
8—Hamilton, McDonald (Davidson-Cheevers)	..	8:05
9—Cornwall, Jamieson (Garand)	..	8:40
10—Hamilton, Love	..	10:45
11—Hamilton, Cheevers	..	11:25
Punitions: Masters, Jamieson, Lebrun, Davidson, Lebrun.	Lee,	

TROISIEME PERIODE

12—Hamilton, Doyle	.. ..	:08
13—Hamilton, Lee	.. ..	1:10
14—Hamilton, Love (Isaacs)	.. ..	1:55
15—Cornwall, T. Wheeler (G. Wheeler)	.. ..	2:38
16—Cornwall, Gair (Lebrun)	.. ..	6:15
17—Hamilton, Love (McKenzie)	.. ..	10:15
18—Cornwall, Jamieson (Garand)	.. ..	10:21
19—Hamilton, Gair (Isaacs)	.. ..	13:15
20—Hamilton, Masters (Isaacs)	.. ..	13:45
21—Cornwall, G. Wheeler (T. Wheeler)	.. ..	14:30
Aucune punition.		

QUATRIEME PERIODE

22—Hamilton, McDonald (Cheevers)	..	1:20
23—Hamilton, Davidson (Gair)	..	3:40
24—Cornwall, Walker (Emerton)	..	4:15
25—Hamilton, Teather (Gair-Powers)	.. ..	5:40
26—Hamilton, McDonald (Teather)	..	5:50
27—Cornwall, Jamieson (Garand)	..	6:10
28—Cornwall, Garand (Sinfield)	..	8:09
29—Cornwall, King (Walker)	..	9:06
30—Hamilton, Isaacs (Lee)	..	13:12
Punitions: Powers, C. Desrosiers, Gair, Isaacs.		

Yvon Robert et Enrique Torres sont disqualifiés

L'un des plus brillants matches de lutte de la saison, un qui mettait aux prises deux excellents athlètes qui ont fait voir toute une variété de prises aux 8,000 spectateurs, s'est terminé hier soir par la disqualification du champion du monde Yvon Robert et de son rival, Henrique Torres, du Mexique.

Le résultat a laissé Robert champion du monde mais les 8,000 spectateurs étaient unanimes à considérer Torres comme l'un des plus brillants et logiques aspirants à sa couronne. Le fait est qu'il y avait eu peu à choisir entre les deux hommes au cours de leur match rapide, mouvementé et spectaculaire. L'un et l'autre avaient pris une chute et le troisième engagement durait depuis quelques minutes lorsque Robert projeta le Mexicain en bas de l'arène. Deux fois, Torres tenta de remonter dans le ring pour être repoussé en bas par Robert. Il n'en fallait pas tant pour soulever la colère de Torres qui, parvenu à remonter dans le ring, voulut remettre le change au champion en le lançant à son tour en bas de l'arène. Et de même que Robert l'avait fait, le Mexicain repoussait toute tentative d'Yvon de revenir dans le ring pour continuer la lutte. Robert n'avait donc plus qu'une seule alternative: celle d'attirer son rival hors du rond et c'est ce qu'il fit, appliquant une prise de tête à Torres alors que lui Robert était en bas de l'arène. Les deux hommes roulèrent sur le plancher où ils continuèrent à se battre pendant que l'arbitre Dan Murray comptait les dix secondes réglementaires. Comme aucun d'eux n'était revenu dans le ring au bout de six secondes, Murray disqualifia les deux hommes et déclara le match "no contest".

Superbe match

Jusqu'à ce moment, le match avait fourni de la lutte rapide, intéressante et même très brillante. Torres avait réussi à prendre la première chute au moyen d'un ciseau à la volée mais lorsqu'il avait tenté de répéter son exploit pour s'assurer une deuxième chute et la victoire, Robert, d'un mouvement très rapide lui avait rivé les deux épaules au tapis pour s'assurer les honneurs de l'engagement.

Dans la semi-finale de la soirée, Larry Moquin et son partenaire Pete Peterson ont pris deux chutes consécutives sur Ray Eckert et Lee Henning dans un match disputé selon le système australien.

Eckert et Henning ont perdu la première chute en étant disqualifiés puis c'est Peterson qui a rivé les épaules de Henning au matelas après que Moquin l'eut affaibli par une série de coups de savate.

Eckert et Henning avaient perdu la première chute lorsque Eckert amena Moquin dans un des coins de l'arène où se trouvait son partenaire Henning. Pendant qu'il retenait Moquin, Henning se servit du câble pour le passer autour du cou du Montréalais. Ce fut assez pour que l'arbitre arrêta aussi la rencontre pour accorder la chute à l'équipe de Moquin et Peterson.

Dans les autres rencontres de la soirée, Manuel Cortez l'a emporté lorsque son adversaire Rebel Bob Russell a été disqualifié et Yvar Martinson et Joe Christie ont annulé.

Confiance de Hayman

Il est impressionné par l'enthousiasme qui règne dans le camp des Alouettes.

Lors de la pratique des Alouettes hier soir, Lew Hayman a abandonné sa mine désolée qui lui est coutumière, assez longtemps pour faire quelques remarques d'enthousiasme concernant ses joueurs. "Quel bon groupe de gars", dit Lew. "Ils me donnent toute la coopération possible. Chaque joueur sur l'équipe travaille comme un géant. S'ils maintiennent cet esprit, je n'ai aucun doute sur l'issue des deux joutes en fin de semaine."

Les Alouettes ont une dure fin de semaine en vue. Samedi, ils rencontreront les Rough Riders à Ottawa et doivent affronter ce même club à Montréal dimanche ou lundi après-midi. Ce sera le seul programme double des Alouettes cette saison et le fait qu'ils rencontreront le club à battre dans le Big Four ne rend pas leur tâche bien facile.

Il est douteux que les deux clubs puissent se rencontrer en fin de semaine au stade Dalorimier à cause d'un conflit de date, alors que les Royaux joueront à Montréal très probablement dimanche et lundi.

Hayman a beaucoup d'admiration pour son as botteur, Fred Kijek. "Remarquez bien", dit-il, "comment il botte maintenant le ballon. Depuis qu'il a changé son style, ses bottés sont en moyenne de 60 verges. Et il semble obtenir plus de distance à chaque pratique."

Les autres joueurs des Alouettes ont créé une bonne impression hier soir. Bronco Reese, le gros bloqueur qui joua une sensationnelle partie contre les Argonauts de Toronto samedi, était un véritable mur de pierre à son poste d'aile médiane.

Les solides performances de Virgil Wagner, Steve Nemeth, Billy Bass, Bones Coulter, Herb Trawick, Bob Cunningham, Steve Chamko, Joey Pal, Red Noel sont certainement de bonnes raisons pour la bonne humeur de Lew Hayman.

Le président Léo Dandurand regarde également d'un bon oeil l'allure qu'ont ses joueurs. "Ils sont maintenant à leur meilleur", dit-il. "L'équipe n'a jamais été en meilleure position pour démontrer qu'elle est une force considérable à envisager pour les autres clubs du Big Four. Les Rough Riders en auront sûrement un bon exemple en fin de semaine."

Ainsi partout dans le camp des Alouettes, il existe une grande confiance et un enthousiasme exhubérant.

Dick Irvin satisfait

Les porte-couleurs du Canadien semblent de plus en plus en condition.

Régina, 7. — Les Canadiens de Dick Irvin de retour de Moose Jaw où ils ont offert une excellente exhibition de jeu professionnel mardi soir se préparaient à jouer une seconde exhibition devant les gens de Régina hier soir avant de prendre le train pour Winnipeg où ils joueront ce soir. Ce sera ensuite le retour vers l'Est avec arrêt à Port Arthur où les Habitants joueront leurs 8e exhibition en 13 jours samedi soir.

L'instructeur Irvin est satisfait du travail de ses hommes et à Moose Jaw mardi les Rouges ont défait les Blancs par 14 à 7 dans une joute qui a vivement intéressé les 1,500 spectateurs présents. Elmer Lach avec deux buts et cinq assists et Maurice Richard avec trois buts et autant d'assists ont été les vedettes de la joute en question et ils furent naturellement applaudis à tout rompre. Le trio Carveth-Reay-Dussault a continué à très bien faire pendant que les joueurs de défense Bouchard, Harvey, Reardon, Harmon et Léger, de même que le gardien Durnan ont aussi fort impressionné.

Longues pratiques

Les Canadiens continuent à pratiquer longuement et sérieusement et hier matin, à Régina — avant de jouer l'exhibition régulière cédulée pour 8 h. 15 dans la soirée — les joueurs ont tenu deux longues pratiques d'une heure et demie chacune.

Les Rouges ont pratiqué avec le club Fort Worth, tandis que les Blancs ont fait face au club Oakland. Howie Riopelle souffre d'un "charley horse" et devra être au repos pendant au moins une semaine. Jacques Locas patine régulièrement. Mais il ne peut jouer encore à cause de la blessure qu'il a subie à S-Hyacinthe le 16 septembre. On ne saura que la semaine prochaine s'il pourra chausser les patins pour la joute d'ouverture contre les Rangers à Montréal jeudi soir prochain.

Irvin a déclaré hier qu'il était satisfait de ses joueurs et qu'après des pratiques tenues au Forum après le retour à Montréal, lundi, mardi et mercredi prochains, les Habitants devraient être en mesure de très bien figurer dans leur joute initiale dans la N.H.L. jeudi, le 14 octobre contre leurs grands rivaux de New-York, les Rangers de Frank Boucher.

Hanson avait raison

Winnipeg, 7. (P.C.) — Ce petit dialogue se déroula entre les joueurs d'arrière Fritz Hanson, du Calgary, et Marv Berrson, du Winnipeg, lors de la partie de lundi soir dernier, que le Calgary gagna par 25 à 6.

Hanson: "Votre défense contre les passes est faible."

Berrson: "Vraiment... nous faisons très bien."

Hanson: "Eh bien, regarde bien le prochain jeu... ce sera une passe de touché à moi."

Comme de fait, Keith Spaith des Stampeders lança une passe parfaite à Hanson, qui évita Berrson pour compter un touché.

Incident étrange

Boston, 7. (PA) — Un étrange incident s'est produit à la quatrième manche de la joute d'ouverture de la série mondiale entre les Indiens de Cleveland et les Braves de Boston, ce qui a confus les scoreurs officiels, mais l'arbitre au marbre George Barr avait jugé la bonne décision.

L'incident se produisit alors que Ken Keltner était au bâton. Le troisième frappeur du Cleveland manqua une troisième prise, en même temps que Joe Gordon volait le deuxième but. Keltner courut vers le premier but, lorsque le receveur Bill Salkeld échappa cette troisième prise.

Salkeld envoya la balle au premier but, et apparemment le retrait fut scoré du receveur au premier but Torgeron.

Barr leva cependant, le bras, pour signifier que le frappeur était retiré au marbre parce qu'un frappeur ne peut pas courir au premier but sur une troisième prise échappée, lorsque le premier but est occupé. Mais personne nota ce fait à ce temps. La situation fut éclaircie après la joute.

Le Golf

Sunningdale, Angleterre, 7. (Reuters) — Flory Van Donck, de Belgique, a pris une avance de cinq coups dans les deux premières rondes du tournoi de golf Dunlop Masters.

Il a un score de 132 pour 36 trous, contre 137 pour Norman Van Nida, d'Australie.

Citation est inscrit

New-York, (P.A.) — Vingt-sept chevaux, dont un français, un belge et deux anglais, ont été nommés pour la classique internationale de la Coupe d'Or le 16 octobre à Belmont Park.

Citation à Warren Wright est parmi les inscrits, de même que Coaltown.

Cornwall, Ont., 7. (P.C.) — John White, ancien joueur de crosse de 74 ans, a perdu tous ses trophées hier quand un incendie a rasé sa demeure. Il évalue les dommages à $4,000.

McCarthy restera avec les Red Sox

Boston, 7. (P.A.)—Le gérant-général Joe Cronin a nié hier les rumeurs voulant que Joe McCarthy soit remercié de ses services comme gérant des Red Sox de Boston.

"Joe McCarthy est définitivement le gérant des Red Sox pour la vie, s'il le désire, et certainement pour la saison 1949, comme le veut son contrat."

Cronin devint indigné après que des rapports furent publiés voulant que McCarthy ait annoncé aux directeurs du club, vendredi dernier, qu'il se retirerait après la saison.

"Ces rumeurs ne sont pas fondées", a assuré Cronin.

Importante réunion de la Ligue Junior

La Junior Amateur Hockey Association (Ligue Junior du Forum) tiendra une assemblée demain soir pour accepter les dates des joutes de sa prochaine saison régulière.

Le président Alphonse Therrien a annoncé que 230 parties seront jouées par les dix clubs de son circuit. Chaque équipe jouera 46 parties dont 23 à l'étranger.

La ligue se compose de Québec, Valleyfield, S.-Hyacinthe, Victoriaville, Canadien de Montraél, Royal de Montréal, National de Montréal, Trois-Rivières, Maple Leafs de Verdun et Cyclones de Verdun.

QUILLES AUX LOISIRS S.-MARC

Mercredi soir dernier, avait lieu l'ouverture de la saison de la Ligue de quilles des Loisirs S.-Marc, à la salle Beaudoin, sous la direction de Gaston Dufault et François Hatto.

Plusieurs joueurs se sont signalés: J. Jarry, 437; Mlle J. Guay, 370, dans les plus hauts triplés; L. Millet, 391, Mlle L. Lamarche, 357, dans les plus hauts simples. Aussi MM. Yves Larose, 435; M. Lachambre, 422; G. Corriveau, 413; M. Rivard, 407; R. Paquette, 401; Mlle J. Foisy, 326; Y. Mercier, 334; L. Pilon, 323.

Assemblée à Verdun

La réorganisation des groupes mineurs de l'Association Sportive de Verdun se fera au cours d'une assemblée qui sera tenu demain soir, à 8 heures, à l'Académie Richard.

La réunion sera sous la présidence de Roméo Côté.

George Marsh et Eugène Vidal, deux officiers de la Québec Amateur Hockey Association, seront présents.

Les anciens joueurs, gérants et autres personnes intéressées sont invités.

Retour de Taylor

New-York, 7. (PC) — Frederick-W. (Cyclone) Taylor, une ancienne étoile de hockey majeur, est retourné en Amérique à bord du Queen Elizabeth hier après une tournée à Londres comme officiel de l'immigration canadienne.

Division des parts

Boston, 7. (P.A.)—Lou Boudreau, gérant des Indiens de Cleveland, a dit hier que ses joueurs avaient voté de diviser leurs recettes de la série mondiale en 34 parts égales.

"Je crois que les joueurs ont été très généreux", a dit Boudreau.

Seul, le bureau du commissaire Happy Chandler est en position de dévoiler les noms des personnes qui auront droit à une part des recettes qui, croit-on, seront les plus hautes dans l'histoire du baseball, à cause des grandes assistances que peut accommoder le stade municipal de Cleveland.

On a rapporté non officiellement que Stachel Paige et Sammy Zoldak qui se sont joints aux Indiens vers la mi-saison recevront eux aussi une pleine part des recettes.

Patrouille de ski

Harold Millard, le nouveau directeur de la patrouille de ski de la Zone Laurentienne, a annoncé hier soir que les cours de premiers soins annuels aux patrouilleurs débuteront lundi, le 18 octobre, à 8 h., rue Colbourne.

Ces cours, qui seront donnés par des instructeurs de la brigade ambulancière S.-Jean, sont offerts aux skieurs qui désirent faire partie de la patrouille. Tous les aspirants devront passer les examens de la classe C de skieurs de la Zone. Six cours en tout seront donnés aux aspirants.

Millard lance un appel à tous les skieurs, qu'ils fassent partie d'un club de ski ou non, et qui aimeraient faire de la patrouille dans les Laurentides cette hiver. "Le nombre de skieurs canadiens-français dans les Laurentides grandit considérablement chaque année, et cette année nous prévoyons un besoin pressant pour des patrouilleurs de langue française," a dit Millard.

Réunion semi-annuelle de l'Union canadienne

Loretteville, 7. (Spécial à la "Presse") — C'est samedi, le 9 octobre, qu'aura lieu l'assemblée semi-annuelle de l'Union Canadienne de raquetteurs à Loretteville, Québec, dans le chalet du Club Le Loretteville Inc.

Il y aura réunion du bureau de direction au même endroit dans l'après-midi et le soir l'assemblée générale aura lieu à 8 h. 30.

L'ordre du jour comprend: rapport du comité international, choix de la ville pour le prochain congrès national, choix du président du comité de courses, admission de nouveaux clubs, avis de motion, affaires générales, etc. Tous les clubs sont priés d'envoyer des délégués pour cette importante réunion qui groupera les principaux intéressés dans le domaine du sport de la raquette au Canada. Une délégation de l'Union Américaine est attendue pour ces assises.

CLUB LE RICHELIEU

Lors de la dernière assemblée du club, les membres décidèrent que le bal d'ouverture du club aura lieu le 30 octobre, en la salle du C.E.O.C.

D'après un rapport du comité des Sports, les athlètes du club devront commencer leur entraînement dans quelques jours.

O'Connor démissionne

Chicago, 7. (P.A.)—Leslie O'Connor a remis sa démission comme gérant général des White Sox de Chicago le 18 septembre dernier, mais aucun successeur n'a été encore nommé, a déclaré Charles Comiskey, secrétaire du club.

LIGUE VIATORIENNE

La ligue Viatorienne poursuivra ses activités cet hiver. Cette ligue sera affiliée à la ligue des parcs de la cité. Tous les clubs qui aimeraient faire partie de ce circuit doivent faire la demande à Norbert Gingras.

Tulsa, Okla., 7. (PA) — Harry Dick, joueur de défense du Tulsa de la Ligue de hockey des Etats-Unis, a été vendu au Washington de la Ligue Américaine.

AU
GROS SAPIN
LAC GUINDON (via Shawbridge)
40 MILLES DE MONTREAL
Sur le sommet des Laurentides.
Par une montée merveilleuse.
Chef français renommé à la direction de la nouvelle salle à dîner.
VINS FRANÇAIS EXCELLENTS
SON BAR RUSTIQUE
OUVERT EN TOUTES SAISONS
Tél. Shawbridge 606-5-5 ou à Montréal de 10 a.m. à 5 p.m. HA. 0211.

AVIS
AUX CHASSEURS
HOTEL
CHÂTEAU
BLEU
L'Hôtel Château Bleu possède un territoire de chasse de 10,000 carrés au lac Bleu. 36 chambres modernes. Eau courante. Cuisine canadienne.
Ouvert à l'année. Un des plus beaux Grill des Laurentides. Danse tous les samedis soir avec le fameux orchestre de Larré Martin. Autres attractions.
Situé à 8 milles au nord de Saint-Jérôme; voir indication et prendre route de Saint-Hyppolite.
O. LAROCQUE, prop. DU. 3213

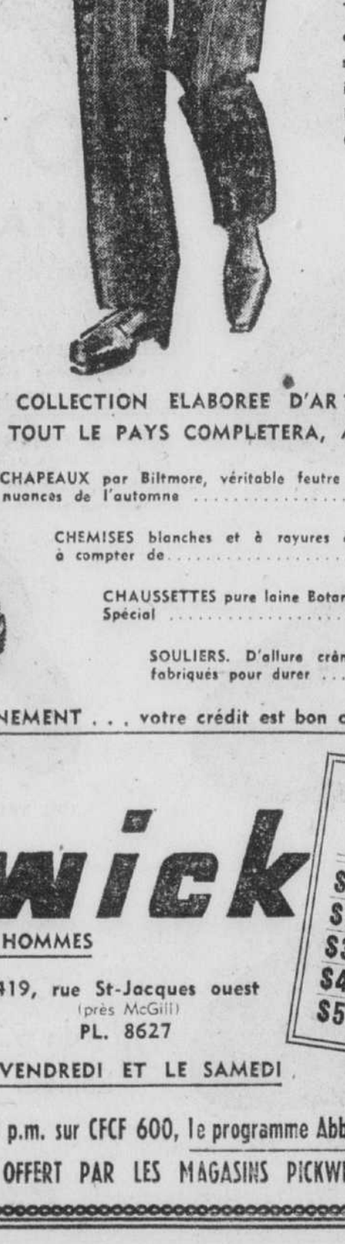
COURSES EN MOTOCYCLETTES
au
PARC LAVAL
à 5 milles du Pont Viau
DIMANCHE, 10 OCTOBRE
remise au 11 octobre
en cas de pluie le 10.
9 EPREUVES A COMPTER
de 2 p.m.
SOUS LES AUSPICES DU VERDUN
MOTORCYCLE RACING CLUB

RASAGES
PARFAITS
• Pour vous raser ras, propre et avec confort, employez les
LAMES MINORA
les préférées des Canadiens au point de vue qualité et prix—4 pour 10¢—12 pour 25¢


PAQUET ÉCONOMIQUE 12 LAMES 25¢

MESSIEURS
RENSEIGNEZ-VOUS à FOND sur le
PLAN ANNUEL DE VÊTEMENTS
(Tous droits réservés et une exclusivité de Vêtements College-Craft, Limitée)

Voici le plan que vous attendiez . . . un plan qui vous permet d'être bien mis en tout temps et facilement, d'un bout de l'année à l'autre . . . un plan qui s'adapte si bien à votre budget familial et à vos dépenses en général . . . un plan par lequel vous obtenez, à des prix comptant courants, de la marchandise courante portant une marque de fabrique, avec facilités de paiement si avantageuses que vous acquittez vos achats comme sans vous en apercevoir.
S'habiller avec élégance n'est plus une question de dépense. C'en est une de sagesse et d'économie. Le Plan Annuel de Vêtements est un plan d'épargne.
Voyez ci-dessous ce que vous pouvez obtenir au moment où vous en avez besoin à l'accueillant magasin College-Craft sans avoir à trouver l'argent voulu —
Paletots, Pardessus, Complets d'affaires, Vêtements de sport, Complets de soirée, Chapeaux, Foulards, Gants, Souliers, Imperméables, Couvre-chaussures, Caoutchoucs, Chemises, Faux cols, Cravates, Mouchoirs, Pyjamas, Pantoufles, Robes de chambre, Sous-vêtements, Chaussettes, Jarretelles, Bretelles, Ceintures, etc.
TROIS PLANS ANNUELS TYPIQUES
PLAN DE $100 PAR ANNEE — Acompte $15.00. Marchandise immédiatement disponible $55.00. 52 versements hebdomadaires de $1.64. 24 versements semi-mensuels de $3.54.
PLAN DE $150 PAR ANNEE — Acompte $22.50. Marchandise immédiatement disponible $82.50. 52 versements hebdomadaires de $2.45. 24 versements semi-mensuels de $5.31
PLAN DE $200 PAR ANNEE — Acompte $30.00. Marchandise immédiatement disponible $110.00. 52 versements hebdomadaires de $3.27. 24 versements semi-mensuels de $7.08.
CHAPEAUX, CHAUSSURES ET ARTICLES VESTIMENTAIRES AUX PRIX COURANTS — PAS DE FRAIS DE COMPTABILITE.
Achetez ce qu'il vous faut, quand il vous le faut . . . Payez sans vous en apercevoir.
NOTA.—Le Plan Annuel de Vêtements est la propriété exclusive, bien protégée, de Vêtements College-Craft, Limitée.
NOUS INVITONS COMPARAISON
VCC
Vêtements College Craft
LIMITÉE
1447 AVENUE McGILL COLLEGE MONTREAL · PLATEAU 8909
Les Weiner — Al. Vineberg
VÊTEMENTS et ARTICLES VESTIMENTAIRES — PL. 8909
Heures d'affaires : 9 à 6 tous les jours, le samedi compris.

NOUS FAISONS DES MERVEILLES



POUR LES HOMMES GRAS
Qui dit : "Personne n'aime un homme gras" ? Pas nous ! Et nous relevons le défi de les habiller avec élégance. Nous pouvons le faire pour vous... nous pouvons vous procurer des complets, parmi les plus élégants, les plus confortables que vous ayez vus depuis longtemps . . . modelés par Varsity-Town dans les plus beaux tissus que l'on puisse obtenir. Teints à l'état de laine, gabardines, serges, flanelle worsted, tweeds et chevoites importés, ET CE, A CONDITIONS FACILES DE PAIEMENT. CONFECTIONNES SUR MESURES OU TOUT FAITS.
A COMPTER DE
$45.

UNE COLLECTION ELABOREE D'ARTICLES VESTIMENTAIRES CONNUS PAR TOUT LE PAYS COMPLETERA, A LA PERFECTION, VOTRE TOILETTE.
CHAPEAUX par Biltmore, véritable feutre fourrure dans tous les nouveaux modèles et nuances de l'automne $6.50
CHEMISES blanches et à rayures de couleurs tissées, tous modèles. Santorisées, à compter de $3.95
CHAUSSETTES pure laine Botany, dans les couleurs indélébiles anglaises Argyles. Spécial $2.29
SOULIERS. D'allure crâne... élégants comme apparence... ils sont fabriqués pour durer $11.95
CERTAINEMENT . . . votre crédit est bon chez Pickwick.
"LE NOUVEAU"
Pickwick
RAYON POUR HOMMES
662, rue Ste-Catherine ouest (angle Université) MA. 4571
419, rue St-Jacques ouest (près McGill) PL. 8627
OUVERTS JUSQU'A 9 P.M. LE VENDREDI ET LE SAMEDI
TERMES FACILES POUR LES VETEMENTS ET ACCESSOIRES

Montant de l'achat	Dépôt	20 paiements hebdomadaires	10 paiements semi-mensuels
$10.00	$5.00	.40	.80
$25.00	$7.00	$1.00	$2.00
$35.00	$8.00	$1.40	$2.80
$40.00	$10.00	$1.60	$3.20
$50.00	$11.00	$2.00	$4.00

Ce soir et tous les jeudis soir, à 10 p.m. sur CFCF 600, le programme Abbott et Costello, directement de Hollywood
OFFERT PAR LES MAGASINS PICKWICK

Adage ne courra pas à moins d'un enjeu, dit son conducteur

"En tant que je suis concerné, Adage est le champion ambleur de la province. Il a droit à ce titre qui est décidé à la fin d'une saison et non au début. Et depuis quelques semaines, il a démontré sa supériorité sur tous ses rivaux. Il a battu Prince Like et Highland Frisco de façon décisive qui ne laisse aucun doute sur sa supériorité sur eux. Il aurait également défait Time Table aussi nettement si le cheval de M. Jos Cauchon, de Québec, avait pu prendre part à l'épreuve", nous déclarait hier soir Philippe Dussault, l'habile conducteur d'Adage.

Est-ce que votre titre sera en jeu dimanche lors du free for all amble organisé par le promoteur Armand Plouffe? lui avons-nous demandé.

—Je n'ai pas encore accepté officiellement de prendre part à cette course. Comme je vous l'ai dit, Adage a battu tous ses principaux rivaux. Je ne suis pas intéressé à les rencontrer de nouveau à moins de conditions bien spéciales. Je me propose plutôt de me rendre aux Etats-Unis où l'on m'a offert un match contre Hester Hanover dont l'inscription a été refusée pour le derby Alouettes de dimanche dernier".

—Alors vous ne prendrez pas part au free for all annoncé pour dimanche prochain au Richelieu?

—Absolument non... à moins que toute la bourse aille au vainqueur et que les propriétaires des autres inscrits soient prêts à parier une forte somme sur le résultat de la course. D'ailleurs, le promoteur Plouffe est au courant de mes demandes. Je les lui ai soumises."

Interrogé hier soir, Plouffe a déclaré qu'il entend bien organiser son free for all amble dimanche prochain. "Je n'ai pas à entrer dans le détail des enjeux. J'organise la course pour laquelle la bourse est de $1.000 et doit être divisée selon le système habituel de la Canadian Trotting Association. Si Dussault veut inscrire Adage, il est le bienvenu. S'il refuse, c'est toujours son affaire. J'ai déjà obtenu l'inscription officielle de Highland Frisco à Lucien Dionne, de Drummondville, et de Prince-Like, à Gustave Bouvrette, de Saint-Jérôme."

Plouffe a déclaré qu'il est également à organiser un free for all trot et amble pour dimanche de même qu'une course de cinq milles pour lundi après-midi. "Je veux faire de ce prochain meeting de dimanche et de lundi l'un des plus fructueux de la saison", a ajouté le populaire organisateur.

Pour la première fois en 25 ans

SUITE DE LA PAGE 32

peurs du Cleveland. Et ses voltigeurs derrière lui courant comme des lièvres ont égalé un record de série mondiale vieux de 36 ans en exécutant 15 catches au cours de la rencontre. C'était la première fois depuis 1912 alors que les voltigeurs des Giants avaient accompli le même nombre de catches que des joueurs du champ extérieur ont été aussi occupés.

Le rapide Bob Feller ne lança que 85 balles, 10 de moins que Johnny Sain, et neuf fois au cours du duel Feller retira ses adversaires sur trois strickes et une balle seulement.

Spahn vs Lemon

Fou de joie devant cette magnifique performance de Sain, le gérant Billy Southworth annonça qu'il enverrait sa seconde étoile au monticule aujourd'hui, le gaucher Warren Spahn.

Bob Lemon, l'ancien voltigeur qui a remporté 20 parties avec le Cleveland cette année, sera le lanceur qu'utilisera Boudreau pour tenter d'égaler les chances dans la série.

Boudreau, qui avait été le héros des Indiens avec ses deux coups de circuit, lorsque ceux-ci remportèrent le championnat de la ligue lundi, fut peut-être le joueur qui désappointa le plus. En quatre apparitions au bâton, il ne put frapper qu'une fois solidement et le coup était en dehors des lignes.

En somme, ce n'était pas la journée chanceuse de Feller. En plus, de tout ce qui arriva au grand lanceur, il fut averti par les arbitres d'avoir manqué aux règlements à la 5e inning, lorsque, après s'être mouillé les doigts, il oublia d'assécher la balle.

Aucun exploit remarquable ne fut accompli au champ, surtout parce que la situation ne s'y prêta pas en raison de la tenue des deux artilleurs. Le meilleur effort fut réalisé par Ed Robinson, premier-but des Indiens, qui arrêta un dur coup de Torgeson, dans la 7e manche.

A cause du vent, les joueurs de champ extérieur jouèrent plus rapprochés, et ils durent faire plusieurs longues courses pour attraper des balles que le vent faisait dévier.

CLEVELAND (A)	Ab	P.	Cs	R.	A.	E.
Mitchell, cs.	4	0	0	2	0	0
Doby, cc.	4	0	1	3	0	0
Boudreau, ac.	4	0	0	2	1	0
Gordon, 2b.	4	0	1	1	1	0
Keltner, 3b.	4	0	1	1	2	0
Judnich, cd.	4	0	0	2	0	0
Robinson, 1b.	3	0	0	10	1	0
Hegan, c.	3	0	1	2	1	0
Feller, l.	2	0	0	1	4	0
Totaux	32	0	4	24	9	0

BOSTON (N)	Ab	P.	Cs	R.	A.	E.
Holmes, cd.	4	0	1	5	0	0
Dark, ac.	4	0	0	1	1	0
Torgeson, 1b.	2	0	0	4	0	0
Elliott, 3b.	3	0	0	1	0	2
Ricketts, cs.	3	0	1	5	0	0
Salkeld, r.	1	0	0	5	1	0
Masi, 2.	0	1	0	1	0	0
M. McCormick cc.	2	0	0	5	0	0
Stanky, 2b.	3	0	0	0	1	0
Sain, 2b.	0	0	0	0	0	0
Sain, l.	3	0	0	0	0	0
Totaux	34	1	2	27	3	2

Cleveland (A) 000 000 000—0
Boston (N) 000 000 01x—1

Point produit par Holmes. Buts volés: Hegan, Gordon, Torgeson. Sacrifices: Feller, Salkeld, M. McCormick. Laissés sur les buts: Cleveland 6, Boston 4. Buts sur balles: Feller 3 (Torgeson, Salkeld, Stanky). Retirés au bâton par Feller 2 (Torgeson, Salkeld); Sain 6 (Gordon, Feller 2, Boudreau, Keltner, Judnich). Arbitres: Barr (N) marbre; Summers (A) 1b; Stewart (N) 2e; Greene (A) 3b; Paparella (A) cs; Pigott (N) cd. Assistance: 40,155. Temps: 1.42.

J.-P. Wimille remporte le Grand Prix d'Italie

Ottawa, 7. (S.I.F.)—Sur le difficile circuit du "Valentine", à parcourir soixante-quinze fois, pour les 260 kilomètres imposés du grand prix d'Italie, J.-P. Wimille a fait sur son Alfa-Roméo une course superbe. Sous la pluie son bolide s'est magnifiquement comporté. D'ailleurs les Italiens, s'inclinant devant les qualités exceptionnelles du conducteur français, lui avaient donné à piloter le meilleur engin. Wimille montra ce qu'il sait faire, comme à l'A.C.F. Il couvrit les vingt premiers tours à plus de 117 kilomètres de moyenne, ayant pris le commandement dès le début. Sommer et Villoresi le talonnaient. Il resta le maître incontesté de l'épreuve dans les tours suivants, la moyenne ayant cependant légèrement baissé. Villoresi et Sommer luttaient toujours pour la seconde place, mais Wimille, poursuivant sa marche irrésistible, les distançait de plus en plus. La fin de la course eut lieu sous une pluie violente qui força les concurrents à ralentir. Wimille l'emportait facilement. Il avait accompli le tour le plus rapide à la moyenne de 121 km. 348.

Le Sherbrooke perd les services de Lew Crowdis

Sherbrooke, 7. (PC) — Le S.-François de Sherbrooke, de la Ligue Sénior de hockey du Québec, est actuellement à la recherche d'un autre gardien de buts.

Lou Crowdis, qui devait s'aligner avec le club cette saison, de même que Paul Leclerc, a informé l'instructeur Ivan Dugré qu'il jouera avec les Lions de Washington de la Ligue Américaine de hockey.

Le Sherbrooke pratique tous les jours à S.-Hyacinthe en vue de sa joute d'ouverture contre le Royal de Montréal à Montréal le 17 octobre.

Bill Thoms instructeur

Lindsay, 7. (P.C.) — Bill Thoms, ancien joueur de centre étoile des Maple Leafs de Toronto, et des Black Hawks de Chicago, a été nommé instructeur des Météors de Lindsay, un club de l'Association de hockey sénior, classe B, de l'Ontario.

Il conduira une équipe composée d'anciens joueurs professionnels de Toronto et de joueurs de la Ligue Industrielle qui évoluera au nouveau centre de glace artificielle de Lindsay. Le club remplacera le Peterborough dans la ligue qui comprendra, probablement Markham, Whitby, Aurora et peut-être Peterborough.

Bruins de Boston battus

Hershey, 7. (P.A.)—Les Cubs de Hershey de la Ligue Américaine de hockey ont défait les Bruins de Boston de la Ligue Nationale au compte de 5 à 4 dans une exhibition hier soir.

Plusieurs joueurs des Bruins se sont alignés avec les Cubs, un club-ferme du Boston.

Pete Babando a mené les compteurs des Bruins avec trois buts.

M. Laforest nommé gérant

Roberval, 7. (DNC) — L'un des athlètes les plus populaires du district et de la ville de Québec, Magella Laforest, vient d'être nommé gérant du club et de l'aréna de Bagotville.

Le départ de Magella Laforest cause un vide dans les milieux sportifs de Québec.

392,346 spectateurs

Ogdensburg, N.-Y., 7. (P.A.)—La Ligue de baseball Border, qui comprend six clubs, a joué devant 392,346 spectateurs durant la saison 1948, une augmentation de 3,694 sur l'an dernier.

Le National d'Ottawa, qui a remporté le championnat de la ligue, a joué devant le plus grand nombre d'amateurs, 81,279 assistances payées ont vu le National, dont 4,980 dans les parties éliminatoires.

Remise du trophée Barrette



Hier au Stade Notre-Dame, Henri Paul Duval, meilleur cogneur de la Ligue Indépendante sénior avec moyenne de .434 a reçu le trophée Jean Barrette de son donateur lui-même. De gauche à droite: Jean Barrette, donateur; Henri Paul Duval. En arrière, Lucien Masson, publiciste; Albert Molini, président de la ligue, et Vic Morin, gérant de l'Epiphanie.

Congrès de ski

Ottawa. — (S. I. F.) — Le congrès annuel de la fédération de ski s'est ouvert la semaine dernière à Nice. A l'ordre du jour de l'assemblée générale qui s'est tenue le 12 septembre figura la nomination du bureau fédéral, et principalement du président.

M. Paul Gigneux, qui depuis plusieurs années incarne avec compétence et distinction la "tête" de la F.F.S., ne se représentait pas à la présidence. C'est en grande partie à lui en effet que l'on doit non seulement les succès incontestés de l'équipe de France — et les trois victoires olympiques —, mais aussi le maintien de James Couttet comme capitaine des "tricolores", sans compter la politique de prospection et d'entraînement à longue distance qui a permis aux espoirs des futures compétitions de se perfectionner au contact des champions.

Le nouveau président est M. Robert Faure, qui appartient comme Paul Gigneux à ce milieu lyonnais qui apporte au développement du ski tant d'efforts laborieux et probes.

Calgary, 7. (P.C.) — Al Slater et Wilf Desjardins, tous deux de Calgary, ont annulé, mardi soir, dans un combat pour le championnat poids léger de l'ouest du Canada.

Ray Robinson vs Belloise

Ils se battront pour le "Tournoi des champions" le 2 décembre.

New-York, 7. (P.A.)—Sugar Ray Robinson, champion mondial poids mi-moyen, a signé un contrat hier soir avec le "Tournoi des champions" pour un combat non pour le titre contre Steve Belloise.

Le match de 10 rondes aura lieu le 2 décembre à Jersey City, N.J. Robinson obtint une garantie de $20,000 en plus du privilège de 25% des recettes d'admission, de radio et de télévision, ou même de cinéma.

La signature de Robinson avec le "Tournoi des champions" met fin à une dispute entre cette organisation et le 20th Century Sporting Club. Mardi, le 20th Century annonça qu'il avait mis Robinson sous contrat pour rencontrer Belloise au Madison Square Garden le 17 décembre, mais le "Tournoi des champions" nia la nouvelle.

Hier après-midi, Gainford, gérant de Robinson, signa le contrat du "tournoi des champions" en présence de journalistes. Deux heures plus tard, Robinson opposait sa signature au document.

Robinson déclara que le Tournoi lui avait offert de "meilleures conditions" que le 20th Century et qu'il avait hâte de rencontrer Belloise, ce combat étant comme un "pas" vers une tentative de remporter le championnat poids moyen maintenant détenu par Marcel Cerdan de France. Cerdan de France, Cerdan est lié par un contrat avec le "Tournoi des champions" pour défendre son titre contre l'ancien champion Tony Zale, ou, si Zale se retire, contre un autre boxeur du pays."

A S.-ROCH-DE-L'ACHIGAN

S.-Roch-de-l'Achigan, (DNC) — Le 26 septembre, une dernière partie de balle molle clôturait la saison estivale. La joute était disputée entre S.-Roch, 14, et Ste-Rose 2. La paroisse a conservé le championnat presque permanent: sur 36 parties, 3 défaites seulement. René Scott, Philippe Paré et Tibi Girard se sont signalés.

Ali Aliba à la salle Montcalm

Le promoteur Achille Mathieu présentera son premier programme de la saison à la salle Montcalm demain soir.

Trois rencontres de 2 dans 3 seront à l'affiche. Paul Lortie affrontera Ali Aliba, Lucien Leblanc s'attaquera à Bob Lortie et Don Kindred fera face à Guy Rose.

Mathieu fera ses débuts comme promoteur à la salle du marché Saint-Jacques le mercredi soir, 13 octobre.

Record de nage battu

Ottawa. — (S. I. F.) — Le Marocain Brahimi, du Cercle des nageurs de Paris, a battu officieusement le record de nage sous l'eau en parcourant 133 mètres (temps: 2 min. 46 sec.). Il a l'intention de tenter les 150 mètres. Jusqu'à présent les meilleures distances avaient été: 115 mètres (Lalyman) et 118 mètres (Brahimi). Le plus curieux a été l'étonnement des médecins qui en examinant le Marocain à sa sortie de l'eau ont constaté que son pouls était normal.



Une boite de BARDAHL TOP-LUBE de 30¢ traite un réservoir de gazoline. Enlève le carbone et dégage les segments.

DOUBLE LA DURÉE DES VALVES ET SEGMENTS

Frank Gnup jouera

Hamilton, 7. (PC) — Frank Gnup, instructeur des Wildcats de Hamilton, du Big Four, a décidé de s'aligner de nouveau cette année.

Gnup, qui avait déclaré au début de la saison qu'il ne jouerait pas et qu'il agirait simplement comme instructeur, est revenu sur sa décision et a annoncé qu'il s'alignera pour les deux parties de la fin de semaine contre les Argonauts de Toronto.

Enquête sur la mort d'Abrams

Toronto, 7. (P.C.) — Les systèmes ambulanciers aux pistes de courses seront revisés le 18 octobre lors de l'enquête sur la mort du jockey Willard Abrams, de Toronto.

Abrams mourut à l'hôpital quelques heures après une chute de son cheval à la piste Woodbine, lors d'une course de steeplechase.



★ AU RESTAURANT
Homard bouilli ou grillé, clam chowder, pétoncles, homard à la Newburg, huitres sur demi-écailles, soupe aux huitres, huitres frites, clams Cherrystone, clams à l'étuvée.
★ POUR SERVIR A DOMICILE
Homards vivants ou bouillis, pétoncles, crevettes cuites, clams Cherrystone, clams à l'étuvée, huitres sur demi-écailles.

MALPEQUES



HUÎTRES

HUITRES AU PANIER

VOUS AVEZ DE LA VEINE!
Si vous aimez les huitres — les huitres au faite de leur saveur — venez vous en régaler ici! Nos huitres n'ont jamais été plus belles. Et il n'est vraiment rien de plus délicieux que ces affriolants mollusques servis comme vous les aimez le mieux — frits, en soupe ou cocktail!

NOUS LIVRONS

E. DESJARDINS Ltd.
1518 rue DORCHESTER, angle GUY
OUVERT jusqu'à 2 a.m. MA. 7808



Pour vous renseigner sur l'usage du vin et recevoir de nombreuses recettes de plats au vin, écrivez à Bright's Wines Ltd., Lachine, Québec. On vous enverra un exemplaire de la nouvelle brochure "La cuisine au vin".

MANOR ST. DAVIDS "74" DU HARRY KOSHLOFF
Vins Bright
VERMOUTHS HERMIT



Le pardessus qui habille la nation

De nouveau le CRAGMOOR—le pardessus de choix de milliers d'hommes l'an dernier—est commandé par des milliers de gens cette année. Rien d'étonnant! Le CRAGMOOR n'est pas simplement un autre pardessus. Le CRAGMOOR possède toutes les qualités qu'un homme puisse désirer: un tissu fin, doux au toucher, qui n'est pas trop lourd mais assure une protection suffisante; modèles du plus haut chic; usage exceptionnel pour un tissu aussi luxueux. Il y a un bel assortiment de modèles dans un choix de couleurs élégantes. Nous n'hésitons aucunement à affirmer que le CRAGMOOR est un pardessus sans égal pour sa valeur—procurable seulement chez Tip Top Tailors, où l'on offre la plus grande valeur au Canada en fait de vêtements.

CRAGMOOR

Fait sur Mesure — n'importe quel Modèle et aussi Prêt à être Porté (pour les hommes pressés)

$44.50

Valeur Incomparable

Commandez immédiatement pour livraison de bonne heure

TIP TOP TAILORS LTD.

La plus grande aubaine en vêtements au Canada

892 rue Ste-Catherine Ouest
310 rue Ste-Catherine Est

HEURES D'AFFAIRES: Sur semaine, 9 h. à 5 h. 30. Le mercredi: 9 h. à midi 30. Ouverts toute la journée samedi

Coin des ENFANTS

L'égoïsme de Lucette

—Lucette, va vite dire à la cuisinière que les haricots brûlent.

—Oh! cela ne fait rien, maman, tu sais bien que je n'en mange jamais.

L'embarras de Pierrot

—Pierrot, il ne faut pas faire de bruit quand ton grand-père dort.

—C'est que si j'en fais quand il ne dort pas, il me punit.

A déchiffrer

ALICIE EST REGLE
MENAGERE SAIS-IL

Pouvez-vous déchiffrer le message ci-haut. Vous n'avez qu'à ajouter une petite ligne droite à chaque lettre incomplète pour former 3 mots comprenant 26 lettres.

Curiosité



Trouvez 15 mots commençant par cette lettre (M).

Calino est superstitieux

—Cette année, lui dit un ami, le mardi gras tombe un 13.

—Ah! s'écrie Calino, pourvu qu'il ne tombe pas aussi un vendredi!

Fête en l'honneur du lt-col. L. Dansereau

Mercredi, le 13 du courant, les officiers du régiment de Châteauguay se réuniront pour fêter intimement le lt-col. J.-Lucien Dansereau, ancien commandant du régiment durant les années de guerre. Cette fête, qui sera un dîner au mess des officiers, à 6 h. 30, groupera non seulement les officiers actuels, leur commandant, le lt-col. G.-Lucien Lalonde, O.B.E., E.D., le colonel honoraire, le lt-col. Horace Boivin, maire de Granby, mais aussi tous les anciens officiers des 1er et 2e bataillons, ainsi que les membres honoraires du mess.

Tous les anciens sont priés de se réunir pour rendre un témoignage d'estime et de reconnaissance au lt-col. Dansereau.

L'entrée du régiment de Châteauguay est dans l'avenue Lacombe, Côte-des-Neiges. Une enseigne illuminée indique où tourner pour entrer sur le terrain du régiment.

M. Claude-Henri Grignon au club Richelieu-Montmagny

Montmagny, 7. (D.N.C.) — Ces jours derniers, au manoir Rocher Panet, à L'Islet, le club Richelieu-Montmagny, fêtait son deuxième anniversaire de fondation par un banquet, suivi d'une danse, sous la présidence de M. Hervé Gauvin. Me Joseph Marineau agissait comme maître de cérémonie. L'invité d'honneur et conférencier était M. Claude-Henri Grignon, de Ste-Adèle, romancier, radio-dramaturge, préfet du comté de Terrebonne. Il fut présenté par Me Alexandre Chouinard et remercié par Me Charles-M. LeTarte, protonotaire de la Cour supérieure pour le district de Montmagny.

La fête juive du Yom Kippur, le 12

La fête juive du Yom Kippur commence au coucher du soleil, le 12 octobre, et se termine au coucher du soleil, le lendemain. Elle coïncide avec le 10e jour de l'année juive 5709.

Cette fête religieuse des Juifs est célébrée dans toutes les synagogues. C'est la plus solennelle de toutes les célébrations juives, car elle constitue l'expiration des 10 jours de pénitence et de prière par lesquels les Juifs accueillent leur nouvelle année. En ce 10e jour, ils font le jeûne total et prient constamment.

Le lancement du "Princess Patricia"

Glasgow, 7. — Un bateau de 6,000 tonnes, le "Princess Patricia", a été lancé mardi à Glasgow et baptisé par Lady Patricia Ramsey, l'ancienne princesse Patricia de Connaught, dont le nom avait déjà été donné à l'un des plus fameux régiments de la première guerre mondiale, alors que son père était gouverneur général du Canada.

Le "Princess Patricia" est le deuxième bateau du genre qui ait été lancé à Glasgow depuis cinq mois, pour être versé au service côtier du Pacifique Canadien en

Parmi ceux qui assistaient mardi au lancement du navire au chantier de Fairfield, on remarquait le premier ministre de la Colombie-Britannique, M. Byron Johnson; le comte d'Elgin, qui présida le dîner, après la cérémonie; M. H. B. Beaumont, transports des passagers au C.P.R. et M. George Barr, C.B.E., directeur-gérant du service des gérant des chantiers de Fairfield.

Tout le monde en parle!

Pour apprendre si une entreprise donne satisfaction à ses clients — questionnez ceux-ci. Nous croyons que nos clients loueront notre service plus que nous ne saurions le faire nous-même. Si vous ne connaissez aucun de nos clients, traitez directement avec nous. Vous verrez ensuite si notre service est satisfaisant.

★ Pour avoir un bon travail au plus bas prix, voyez-nous ★



NOTRE SERVICE EST COMPLET POUR ALIGNEMENT DES ROUES ET DU VOLANT — AMORTISSEURS (SHOCK ABSORBERS) — RESSORTS — FREINS — REDRESSEMENT DU CHASSIS — SOUDURE ÉLECTRIQUE, ETC.

CANADA SPRING SERVICE

755, rue de la MONTAGNE ANGLE RUE ST-ANTOINE PRÈS GARE WINDSOR PL. 8778

EXTÉNUÉ À 4 HEURES?

Obtenez un rapide réconfort dans le THÉ TENDER LEAF



Chez votre épicier en paquets commodes... aussi en sacs à thé FILTRE améliorés.

Des suggestions de M. Rochon au Tram

Le conseiller Dave Rochon vient d'écrire à M. Victor Cusson, président de la commission des tramways, pour attirer son attention sur le fait que l'arrêt d'autobus installé à l'angle de la rue S.-Viateur et du boul. S.-Laurent nuit grandement à la circulation, depuis que la chaussée a été élargie à cet endroit. Parce que les autobus peuvent très difficilement effectuer leur arrêt près de la chaîne du trottoir, il se produit un encombrement aux heures d'affluence et M. Rochon suggère de déplacer l'arrêt. Le conseiller demande aussi à la commission d'étudier la suggestion de peinturer en noir et jaune les indicateurs d'arrêt d'autobus, afin que les automobilistes puissent constater plus facilement qu'ils ne peuvent stationner dans la zone comprise entre l'intersection et le poteau d'arrêt et s'éviter ainsi des billets de stationnement.

Pompe à incendie, à S.-Vincent-de-Paul

S.-Vincent-de-Paul, 7. (Spécial) — Le conseil municipal de Saint-Vincent-de-Paul vient de se procurer une pompe à incendie moderne. L'installation existante s'était montrée plus d'une fois insuffisante; aussi une telle initiative était devenue nécessaire pour protéger la population de ce village.

Le curé M. Cloutier a béni la voiture-incendie. A l'issue de la cérémonie l'on fit un exercice. Le cri strident de la sirène, la puissance des jets d'eau, l'habileté et la dextérité des pompiers volontaires, montrèrent à la population l'efficacité de cette pompe. Après avoir parcouru les principales rues du village, le conseil offrit une réception à tous les notables du village présents à cette fête.

Prospérité américaine soulignée par M. Truman

Philadelphie, 7. (A.F.P.) — Dans un long discours électoral prononcé hier soir à l'endroit même où il reçut l'investiture du parti démocrate comme candidat à la présidence des Etats-Unis, le président Truman s'est lancé dans une longue diatribe contre le parti républicain, les candidats de ce parti aux élections et l'obstruction du 80ème congrès aux mesures qu'il a préconisées lui-même contre l'inflation. Il a demandé notamment l'abrogation de la loi ouvrière Taft-Hartley et il s'est étendu longuement sur le refus du Congrès de lui donner les pouvoirs nécessaires pour juguler l'inflation.

Dans une brève référence à la situation internationale, le président des Etats-Unis a déclaré qu'une victoire républicaine en novembre affaiblirait l'influence des Etats-Unis dans la lutte pour la paix mondiale. "Les Etats-Unis sont l'espoir du monde parce qu'ils sont un peuple libre et parce qu'ils sont prospères. Lorsque cette liberté sera diminuée et lorsque notre grande prospérité commencera à décliner par la faute de la réaction, nos chances de montrer le chemin au monde seront alors sûrement diminuées", a déclaré le président Truman.

Dans son attaque contre le parti et les leaders républicains, le président Truman s'est attaché particulièrement à souligner "l'alliance impie entre le parti républicain et le monde des grandes affaires" qui, dit-il, est responsable du coût élevé de la vie.

Funérailles de M. J.-Hippolyte Moreau

Mardi ont eu lieu les funérailles de M. J.-Hippolyte Moreau, autrefois de S.-Jean et ancien contrôleur du revenu du canal, décédé à l'âge de 73 ans.

Il laisse son épouse, née Goyette (Alice); deux fils, MM. Roger et Jean-Paul; une fille, Mlle Gisèle; deux bru, Mme Roger Moreau (Henriette Trottier) et Mme Jean-Paul Moreau (Yvette Baillargeon) trois frères, le chanoine J.-Eugène Moreau, P.S.S., MM. Léopold et Fortunat Moreau; trois soeurs, Mmes Alfred Lécuyer (Joséphine), J.-N. Gauthier (Blanche) et Eugène Normandin (Antoinette); deux petits-enfants, Dominique et Denise Moreau.

Le cortège funèbre, précédé de deux landaus de fleurs, se rendit à l'église de l'Immaculée-Conception, où un service fut chanté par le frère du défunt; il était assisté par les RR. PP. Oscar Langlois et A.-Porcheron, S.J.

Le deuil était conduit par les fils du défunt et par ses frères.

On remarquait aussi les honorables juges P. Demers et André Demers, MM. Edouard Moreau, O. Goyette, Antoine Baillargeon, Paul Guimond, Rémi Moreau, J. Gélineau, J.-P. Gagné, Gabriel Trottier, E.-E. Brosseau, Aurel Allaire, Ernest Vallière, le notaire T. Brassard, registraire; Arthur Labelle, Gustave Racicot, le Dr Roger Goyette, Sully Maunier, Laurier Baillargeon, Arthur Doyon, Gaston Poutré, F. Déziel, Roméo Poutré, André Lafleur, D. Poutré, J.-N. Gauthier, E.-J. Bessette et autres.

Funérailles de M. E. Latour

Récemment ont eu lieu, en l'église S.-Nicolas d'Abuntsic, les funérailles de M. Ernest Latour, époux de Marie-Anne Corbeil.

Précédé de deux landaus de fleurs, le convoi funèbre se rendit à l'église où la levée du corps fut faite par M. le curé Hector Quesnel. Le service fut chanté par le R. P. Conrad Latour, O.M.I., neveu du défunt, assisté des abbés Roméo Latour, neveu du défunt, et Geo. Laurin, de Mont-Laurier.

Dans le cortège on remarquait: MM. Emile Charlebois, Alex. Calixte et Henri Corbeil, Arthur Beauchamp, Charles Bélair, Léo Latour, Théo. Labbursodière, Gaston Lalonde, Godfrey Morand, André Latour, Armand Corbeil, Clément Bélair, Denis Corbeil, Lucien Lauzon, Sylvio Alary, Gilles Corbeil, T. Corbeil, A. Corbeil, Lorenzo, Léopold et Roméo Corbeil, Alfred Beauchamp, Henri Corbeil, Ernest Corbeil, H. Vézina, A. Doutchê, R. Rachie, André Corbeil, les Frères Tarance, F.E.C. et Ensèbe, F.E.C., L.-P. Dupont, Albert Charpentier, C.-A. Beaudoin Roméo Binette, T. Lanthier, Félix St-Vincent, Charles Loyer, Roland Portelance, Sylvio et Pierre Alary, A. Coulombeau, Jean Charest, R. Hétu, Angelo Ducci, Henri Gauthier, J. Toussaint, J. A. Pagé, David Roy, M. Girard, H. Carrière, L. Arcand, L. McLean, L. Fréchette, Gaston Délisle, Léo Latour, Flore Vandesype, Roland Trudel, R. Lyonnet, Marcel Dyotte, Zoël Labelle, C. Chartrand, Neville Price, R.-L. Bibeau, Jos. Quenneville, J. A. Forget, J. O. Lemay, Zoël et Nelson Drouin, G. Provencher, H. S.-Denis, B. Brunelle, B. Laurin, I. Bergeron, J.-O. Beauchamp, H.-E. Bourbonnais, P.-E. Laurin, Ernest Corbeil, Alfred Beauchamp, Paul Lalonde, J.-A. Légaré et autres.

Lido



SUPERBE CHOIX DE SACS A MAIN ULTRA ELEGANTS, LESQUELS S'HARMONISERONT PARFAITEMENT AVEC VOS SOULIERS.



Lido

RODOLPHE BLANCHET prop.

1103, rue Ste-Catherine E.
Coin Amherst — FA. 2200

1595a, Ave Mont-Royal E.
Près Marquette — FR. 3400



2364
Grandeurs: 6-14

2364—Robe dont l'écolière s'accommodera certainement. La courbe à l'épaule et aux hanches est soulignée d'un jeu de trois boutons. Patron taillé dans les grandeurs: 6, 8, 10, 12, et 14. Prix: 25c.

Adresser comme suit, dans le plus bref délai possible: Dept des Patrons, La Presse, Montréal. Mentionner la grandeur et le numéro du patron. Ne pas demander des mesures autres que celles spécifiées. Inclure 25c par patron, taxe comprise, soit par bon postal ou mandat d'express. Ne pas faire de réclamation avant 15 jours. La Presse n'est pas responsable des lettres non reçues. TOUTE ADRESSE DOIT MAINTENANT COMPORTER LE NUMERO DU DISTRICT POSTAL DE LA PERSONNE QUI EN FAIT LA DEMANDE. Ces patrons, avec notes et explications en français, ne sont pas échangeables. Et ne sont pas en vente à nos bureaux. On ne peut s'y procurer non plus ni catalogue ni cahier de modes. Prière de prendre note qu'IL EST INUTILE de faire aucune demande de patrons APRES 1 MOIS DE LA DATE DE LEUR PUBLICATION.



$29.75 Création moderne — Monture or 14-18 carats profondément incrustée et sertie d'un somptueux diamant solitaire.

$49.75 Une occasion extraordinaire — Le délicat motif de fleurs de cette bague or 14-18 carats fait ressortir l'éclat du diamant. $4.95 COMPTANT $1.50 PAR SEMAINE

$39.75 Ravissant ensemble! — Radieuse bague à diamant solitaire et exquise alliance assortie. $3.95 COMPTANT $1.25 PAR SEMAINE

$65.00 Solitaire — Dessin d'une beauté suprême rehaussé d'un diamant certifié d'excellente qualité. $6.50 COMPTANT $1.75 PAR SEMAINE

$59.75 Ensemble exquis — Un ensemble de toute beauté composé d'une bague à diamant solitaire et d'une alliance. $5.95 COMPTANT $1.75 PAR SEMAINE

Il est plus facile de payer à notre façon

PEOPLES CREDIT JEWELLERS LIMITED

L'ÉVÉNEMENT QUI FAIT DÉJÀ fureur PAR TOUT LE CANADA!



VENTE 29e Anniversaire

Cette imposante célébration de notre 29e anniversaire, comportant de nombreuses occasions hors de pair en bijouterie, est un événement populaire par tout le pays, et vous offre des aubaines que vous n'avez pas vues depuis longtemps... Vous serez sûrement étonné de pouvoir vous procurer à d'aussi bas prix des articles d'une telle qualité, sans compter la facilité de pouvoir payer aux conditions budgétaires les plus faciles. Venez donc dès demain acheter pour vous-mêmes ou pour offrir en cadeaux.

Prévalez-vous de votre crédit afin de pouvoir profiter de ces occasions remarquables

Occasions d'économie POUR TOUS

VENTE SPÉCIALE

LAMPE DE TABLE ROYAL WINTON EN PORCELAINE et d'un joli modèle $9.95 avec abat-jour — Le choix est très varié et le bas prix alléchant... Tous les dessins modernes. 95c COMPTANT 50c PAR SEMAINE

Vous n'avez pas besoin de comptant

$100 C'est une beauté! — Magnifique bague à trois diamants en or 14-18 carats artistiquement ciselée à la main. $10.00 COMPTANT $2.50 PAR SEMAINE

$100 Trois diamants — Deux étincelants diamants latéraux mettent en relief l'éclat du diamant central. $10.00 COMPTANT $2.50 PAR SEMAINE

$150 Bague à 5 diamants — En or 14-18 carats, exquisement ciselée, sertie de 5 diamants certifiés et d'excellente qualité. $15.00 COMPTANT $3.50 PAR SEMAINE

$5.95 BAGUES à pierre pour dames — Gracieuses bagues de naissance — montures d'un bel effet en or 10 carats. "PORTEZ A MON COMPTE"

$39.75 Chevalières à diamants — Bagues en véritable onyx noir serties d'un diamant étincelant et d'une initiale. $3.95 COMPTANT—$2 PAR SEMAINE

$10.00 Bagues à pierre pour hommes — Bagues joliment ciselées et serties de la pierre de naissance du mois. "PORTEZ A MON COMPTE"

VENTE SPÉCIALE

MONTRES 15 pierres à bracelet extensible pour dames et messieurs $19.95 — $1.95 COMPTANT $1.00 par semaine. Chic modèles! Garanties très précises! Une occasion très rare!

USEZ DE VOTRE CRÉDIT — Ouvrez un compte — Faible acompte... Facilités de paiement... jusqu'à un an pour payer.

Tous les diamants sont vendus conformément à notre fameux PLAN EN 10 POINTS.

Spécial d'anniversaire — ENSEMBLE DE MARIEE — Un ensemble délicatement assorti — mettant en relief une ravissante bague à diamant solitaire. $19.75 $1.95 COMPTANT $1.00 PAR SEMAINE

Spécial d'anniversaire — ENSEMBLE 2 DIAMANTS — En un dessin des plus modernes — ciselé en vue d'une plus grande beauté — diamant de la plus belle qualité. $49.75 $4.95 COMPTANT $1.50 PAR SEMAINE

Occasions incomparables... à conditions faciles!

Marque déposée

THE ROYAL PAIR — 14-18K — L'occasion par excellence au Canada! Bagues en or 14-18 carats exquisement ciselées à la main à 3 diamants chacune $13.50 COMPT.—$1 par SEMAINE $135

TOUS LES MOUVEMENTS SONT GARANTIS contre tous défauts mécaniques durant 5 ans.

CORTEBERT POUR HOMMES $42.50 et plus — Dessin masculin — Service indétectible. Payez à la semaine

CORTEBERT POUR DAMES $42.50 et plus — Très joli dessin — Des plus précises. Payez à la semaine

GRUEN $33.75 et plus — Réputées très précises! Elégants dessins. PAYEZ A LA SEMAINE

BULOVA $24.75 et plus — Préférées à cause de leur belle apparence et de leur précision. Prévoyez-vous de votre crédit

C'est le temps d'acheter les cadeaux de Noël!

$4.95 Grille-pain électriques — D'un dessin moderne et à un prix de vente anniversaire! Font 2 rôties à la fois. 45c COMPT. — 50c par SEMAINE

$6.95 Nécessaires de toilette POUR HOMMES — Très précieux pour le voyageur! Tout ce qu'il faut pour la toilette. "PORTEZ A MON COMPTE"

Il est plus facile de payer à notre façon!

PEOPLES CREDIT JEWELLERS LIMITED

1015 OUEST, RUE STE-CATHERINE

$2.65 Réveille-matin WESTCLOX — Le choix des personnes qui ont besoin d'un réveille-matin précis. "PORTEZ A MON COMPTE"

$21.00 Ensembles Parker 51 — L'encre sèche tout en écrivant. Porte-mine profilé assorti. Autres ensembles à compter de $5.95

Funérailles de René Lanthier

L'aviation largement représentée aux obsèques du jeune pilote.

Simple, mais très émouvant, était le dernier hommage rendu hier au jeune aviateur René Lanthier, tué dans un accident d'avion, en fin de semaine, près de l'aéroport de Cartierville.

L'aviation civile, l'aviation militaire, des organismes divers avaient tenu à se faire dignement représenter aux funérailles du pilote réputé. Gérant et instructeur-chef du Montreal Flying Club, M. Lanthier, malgré ses 23 ans, s'était couvert d'une brillante réputation dans le monde aéronautique. On se souvient qu'il a trouvé la mort en même temps qu'une compagne et un compagnon, Mlle Yolande Lemire et M. Gilles Audet, quand l'avion dans lequel ils se trouvaient entra en collision avec un autre appareil léger conduit par l'agent Stan Carlson, de la gendarmerie canadienne, qui périt également.

Hier, une longue procession de parents et d'amis accompagnait la dépouille jusqu'en l'église S.-Arsène, où la levée du corps fut faite par M. l'abbé Ernest Rivest, curé de S.-Philippe, qui célébra également le service funèbre.

MM. les abbés Alcide Beaudin et Armand Messier, vicaires à S.-Arsène, assistaient respectivement le célébrant comme diacre et sous-diacre. Le maître de chapelle: M. Paul Bertrand. A l'orgue, Mlle Thérèse Sylvain.

Le cortège

En tête du cortège, derrière trois landaus de fleurs, venaient tout d'abord les parents du défunt: son père, M. E. Lanthier; M. Aurèle Talbot, son beau-père; ses oncles, MM. A. Major, A. Milot, R. Talbot, Adrien Talbot, Hervé Talbot et L.-A. Lahèye; ses cousins, MM. J. et A. Mercier, R. Tourangeau et R. Milot; ses neveux, MM. H. et V. Milot.

On remarquait aussi M. J.-J. Lemire et M. Jean-Marc Lemire, père et frère de la jeune fille qui fut tuée en même temps que M. Lanthier dans le funeste accident.

Puis, les représentations officielles: son honneur M. Camillien Houde, représentant la ville de Montréal, était entouré par des délégués de l'aviation civile et militaire, dont nous donnons ici la liste.

Du Montreal Flying Club: M. John-Rae Douglas, président; le capitaine de groupe Jos. S.-Pierre, D.F.C., A.F.C., et M. Gordon Wrigley, vice-présidents; MM. Roy-H. Foss, O.B.E., directeur et représentant officiel de la Royal Canadian Flying Club Association, à laquelle est affilié le M.F.C.; M. Paul-E. David, A.F.C., directeur; ainsi que MM. Eugène Thérrien, Paul Dionne et Rex Harries, directeurs; Mlle Hyacinthe Lambert, directrice; M. Roger Gagnon, secrétaire-trésorier; MM. Douglas Simpson, instructeur-chef; André S.-Pierre, directeur des relations extérieures; Joe Huspaka, ingénieur-chef; Ben Langevin, ingénieur; Dave Walker et Pete Rodgers, membres du personnel.

De Laurentide Flying School: MM. Jack Scholefield, gérant; Don Scholefield, secrétaire, Jim Côté et Don Smith.

De Canadian Aeromotive Ltd.: MM. E.-W. Finnie, président; J.-S. Finnie, secrétaire-trésorier; et A. Gauthier, gérant.

De Curtiss-Reid Flying Service: MM. W.-G. Oliver, S. Edwards; de Wide-World Aviation, M. Don McVicar.

Le commandant d'escadre Baxter Richer, commandant de la base de S.-Hubert, et le chef d'escadrille Lione Dupuis représentaient le C.A.R.C. Colonial Airlines avaient aussi leur délégation: MM. John-S. Anderson, gérant au Canada; Robert Forster, du service de publicité; James Middleton, gérant régional, et René Martin, gérant d'escales à Dorval; de la Société Air-Canada: MM. Hervé Lesage, gérant d'escales à l'aéroport de Dorval, et Claude Melançon, directeur adjoint des relations extérieures; M. André Gauthier, représentant du service de vente.

L'aéroport de Cartierville était représenté par son gérant, M. Paul Boileau.

De même, une délégation officielle assistait aux funérailles au nom de la Chambre de commerce des jeunes, comité d'aviation: M. André Dumas, président, Jacques Labelle, vice-président, Armel Robitaille, secrétaire, et Jean-Paul Arseneault, trésorier.

Nombreux amis

De nombreux amis de la famille assistaient aux funérailles. On comptait parmi ceux-ci MM. C. Dubuc, L. Mercure, Tony Sabetta, M. Lavoie, J. et Armand Vanier, L. et C. Péloquin, Pierre et Léo Leduc, René et Edgar Langlois, E. Huot, Y. Trottier, P. Pépin, le R. F. Damase, de l'Instruction chrétienne; MM. J.-P. Bertrand, J.-R. Douglas, Jean Trottier, Guy Desrosiers; le R. F. Florentin, de l'Instruction chrétienne; MM. E. Desjardins, L. Duquette, H. Dalcourt, P. Pinard, E. Monette, G. Ladouceur, J. Lefebvre, B. Masson, J. Labelle, E. Laplante, P.-A. Mercier, B. Sabourin, J.-P. Brisson, H. Lesage, A. Dumas.

Me Guy Favreau, le Dr Dagenais, MM. A. Gauthier, P. Cloutier, L. MacDonald, M. Barry, Ray Marshall, J.-P. Lemieux, R. Théorêt, A. Belleville, W. Vien, J.-E. Brossard, E. Brossard, C. Rivest, André Goujeon, J.-A. Dulong, M. Rivest, Eugène Noël, Denis Marcotte, Jean-Guy Noël, Guy Desbiens,

Me Albert Berthiaume, MM. Hector Caron, Harry Dyer, Frank Brisborne, Georges-E. Valice, F.-D. Poirier, Ernest Larin, Hector Leroux, Maurice Robillard, Maurice Foucher, S.-M. Ward, Guy Quesnel, M. Dumond, J. Lalonde, G. Hébert, G. Lapointe, Mario-Pedro dos Santos, André Verrette.

MM. Maurice Gratton, Pierre Devaire, Raymond Laplante, Michael Rabin, Jack Wiseman, Louis-Robert Cloutier, Hyman Ginsberg, Jean-Louis Belhumeur, André Roy, Wray Marshall, Gordon McPherson, Albert Davaey, Johnny Asselin, Walter Suchostawski, Yvon et J. Trottier, Achille Michaud, Maurice Loiacono, André Verret, Doug Zimmerman, Lawrence Jobin, Roger Pigeon, John Rudinski, A.-Ross Grafton, Bernard Lachapelle, O.-A. Charirand, Charles LeBorgne, Jean-Marc Audet, Gerry Beaudet, Lucien Michel, Charles Goulet, Roger Lafrance, J.-D. Laurin, Ross MacNicol, Maurice-G. Vallières, Paul Hébert, Chas. Kastner, Percy Libenstein, Paul-E. Coté, Clifford Gunhouse, Guy Huot, Bernard Valois, Roger Valiquette, Fernand Bisson, Albert Rousseau, Henri Hamelin, Ermil Andoney, MM. Fernand Leblanc, Guy Milord, J.-R. Greenough, et autres.

Imposantes funérailles de l'aviateur René Lanthier



Un nombreux groupe de parents, d'amis et de représentants de l'aviation assistait, hier, aux funérailles du jeune pilote René Lanthier, instructeur-chef et gérant du Montreal Flying Club, tué en fin de semaine au-dessus de Cartierville, dans un accident d'aviation qui fit trois autres victimes. Ci-dessus, nous voyons le début du long cortège. Au premier plan, M. Aurèle Talbot (à gauche), beau-père de René Lauthier; le père de celui-ci, M. E. Lanthier (à droite). — (cliché LA PRESSE)

Un quartier est assaini

Les vols y deviennent beaucoup moins nombreux depuis l'arrestation d'Arbic.

par Maurice Morin

Le sergent-détective Emmett McDonald, de la sûreté municipale, a fait une déclaration importante, hier, devant le juge Gerald Almond, qui devait prononcer sentence contre un nommé Rene Arbic, 35 ans, coupable de deux vols par effraction et d'un recel, pour une somme globale de $10,500.

Il a en effet précisé que, depuis l'incarcération d'Arbic, à l'issue de son aveu de culpabilité, les vols avaient diminué sensiblement dans son district. Arbic était sous cautionnement lorsqu'il a décidé de s'avouer coupable dans les causes dont il question au début.

Hier, Me Ené Lacroix, C.R., procureur de la Couronne, a réclamé une sentence exemplaire contre l'inculpé, soulignant qu'son dossir judiciaire remontait à 1936 et que, depuis, il avait toujours eu maille à partir avec la police.

De son côté, M Jean Miquelon, avocat de l'inculpé, après avoir admis que son client possédait un mauvais dossier, a tout de même prié le tribunal de se montrer clément, soulignant le fait que la mère d'Arbic, âgée de 76 ans, était malade, et qu'il était son seul soutien.

Après avoir étudié les circonstances de l'affaires l juge Almond a imposé une condamnation à 4 ans de pénitencier au prévenu.

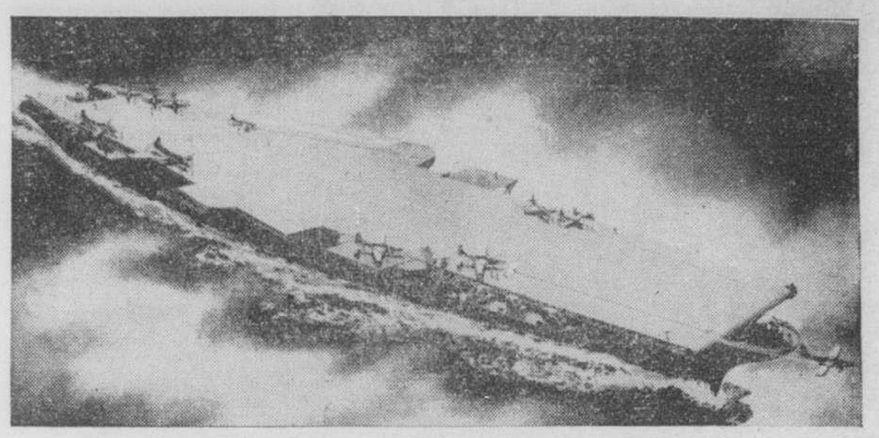
Autres sentences

Un autre récidiviste, Jack Zuckerman, 25 ans, coupable d'avoir recelé pour environ $200 de marchandises, a écopé de 18 mois de prison, devant le même juge.

Me Lacroix avait fait remarquer que Zuckerman est devant nos tribunaux depuis 1945, ayant été condamné à deux peines d'un mois chacune pour vol, et à 6 mois pour tentative de corruption.

Devant le juge en chef Edouard Archambault, un jeune homme de 20 ans, J.-P. Leblanc, 17, S.-Germain, à Ville-S.-Laurent, a été condamné à 12 mois de prison pour vol d'auto. Il avait été arrêté par le chef Camille Hétu et l'agent Modugno, de Ville-S.-Laurent.

Le plus grand vaisseau de guerre américain



Voici comment un artiste représente le porte-avions de 65,000 tonnes dont les Américains projettent la construction. Ce serait la plus grande unité jamais mise en service dans la flotte des Etats-Unis. Ce type de navire à pont uni fut proposé en premier lieu par feu l'amiral Marc-A. Mitscher. Il aura une vitesse de 33 noeuds, une longueur totale de 1,090 pieds et une largeur maximum de 236 pieds. L'emplacement de certaines structures est encore à l'étude.

Pincés à leurs débuts dans la voie du crime

Pincés presque sur le fait, après avoir eu la velléité de commettre un vol avec violence sur la personne d'un chauffeur de taxi, trois jeunes gens ont pris le chemin de la prison commune pour 3 mois, hier, après avoir reconnu leur culpabilité devant le juge T.-A. Fontaine. "J'espère que vous serez assez intelligents pour ne pas recommencer", leur déclara le président du tribunal, "car, la prochaine fois, ce sera le pénitencier pour au moins 2 ans. Nous ne pouvons pas tolérer des actes de banditisme de cette nature".

Après avoir hélé le taxi de M. Joachim Geoffrion, à Bouchervile, pour se faire conduire à Longueuil, les trois inculpés, Paul Dufresne, 22 ans, 1018, boul. S.-Laurent; Rodrigue Gauthier, 20 ans, 574, Inspecteur, et Jean-Paul Blain, 21 ans, sans domicile connu, le firent stopper aux abords de Ville-J.-Cartier et rudoyèrent le chauffeur, dans l'intention apparente de le dévaliser, mais ce dernier réussit à leur échapper et à prévenir la police.

Quelques instants plus tard, l'agent M. Marier, de la circulation provinciale, et des policiers de Ville-J.-Cartier leur mettaient la main au collet. Pour toute excuse, les détenus déclarèrent ce matin qu'ils n'avaient pas d'argent pour payer leur taxi.

Un aérodrome flottant, tel sera le super-porte-avions

Washington, 7, (B.U.P.) — La marine a fait connaître au public américain, hier, ce à quoi ressemblera son super-porte-avions de 65,000 tonnes et a révélé qu'il pourra lancer par catapulte quatre avions à la fois.

La publication des nouveaux détails de construction était accompagnée d'un dessin d'artiste indiquant qu'il s'agit d'un véritable aérodrome flottant.

Ce vaisseau de guerre devrait être en mesure de transporter des appareils navals de plus de 100,000 livres, a précisé le communiqué officiel. C'est dire qu'il pourra loger des B-29, bombardiers susceptibles de transporter des bombes atomiques.

Le dessin de l'artiste fait voir un immense pont d'une longueur de 1,090 pieds et une ligne de flottaison de 190 pieds qui sera portée à 236 lorsque la superstructure sera installée.

Le nouveau porte-avions sera au nombre des quelqus unités navales américaines qui ne peuvent pas circuler dans le canal de Panama.

La marine n'a pas confirmé le fait mais il appert qu'elle a demandé à certaines avionneries de soumettre des soumissions pour la construction d'un bombardier à réaction de 50 tonnes qui pourrait filer à une vitesse de 500 milles à l'heure. Cet avion serait vraisemblablement destiné au porte-avions en question.

Il faudra environ quatre ans pour compléter la construction du super-porte-avions. Les quatre catapultes du navire sont situées à l'avant du navire et sur les deux flancs. Les ascenseurs qui serviront à déposer les avions remisés dans le hangar sur la plate-forme d'envol seront installés aux côtés et à l'arrière.

Un "nouveau Munich" pour la Palestine

Paris, 7. — B.U.P. — Les Etats arabes ont prétendu, hier, que le plan présenté par feu le comte Bernadotte, pour la reconnaissance d'un Etat juif séparé en Terre Sainte, constituait un "nouveau Munich pour la Palestine".

"Ce plan du médiateur, qui rejetait la méthode première de diviser la Palestine, aurait dû suggérer l'abandon de tout genre et de toute mesure de partage", souligne la déclaration des Etats arabes communiquée aux Nations unies.

Les Arabes répètent les assurances qu'ils ont déjà données, à savoir que dans un Etat-arabe souverain les droits démocratiques seraient respectés.

Les 3 succursales de la bibliothèque sont beaucoup fréquentées

M. J.-A. Mongeau, greffier de la ville de Montréal, annonce que la nouvelle succursale de la bibliothèque municipale située à l'angle des rues Frontenac et Rouen et inaugurée le 27 septembre dernier remporte actuellement un grand succès et que les abonnements se font déjà nombreux. Cette succursale, comptant une douzaine de mille volumes et facile d'accès, est ouverte de 10 h. du matin à 10 h. du soir. Les gens peuvent y lire et travailler sur place ou bien choisir rapidement les volumes qu'ils désirent emprunter pour lire à domicile. L'abonnement est gratuit.

M. Mongeau rappelle également que la ville possède deux autres succursales de la bibliothèque: l'une située au premier étage de l'ancien hôtel de ville de Sainte-Cunégonde à l'usage des adultes et des enfants et ouverte depuis dix mois; l'autre sise place Shamrock, près des rues Jean-Talon, S.-Laurent et S.-Denis et à l'usage elle aussi des adultes et des enfants. Aux deux endroits, la ville a dû augmenter le nombre des volumes, à cause d'une demande considérable. Encore là, l'abonnement est gratuit et le public est cordialement invité à se prévaloir de cette facilité mise à sa disposition par les autorités municipales.

John Lewis exige plus des mineurs

Cincinnati, O., 7, (B.U.P.)—John L. Lewis a demandé, hier, au 40e congrès des mineurs unis de doubler les cotisations mensuelles des 600,000 membres pour prélever annuellement un revenu supplémentaire de $14,420,000.

Il a posé ce geste inattendu au 2e jour du congrès. On a référé la proposition au comité constitutionnel du syndicat des mineurs.

Lewis a dit que le fonds de pension et de bienfaisance a augmenté la valeur comptable de l'association à l'union.

Pour cette raison, a-t-il dit, les cotisations devraient être augmentées de $24 à $48 par année et les droits d'initiation des nouveaux membres majorés de $10 à $50.

M. Joseph Gignac meurt subitement à Québec

Québec, 7, (P.C.) — M. Joseph Gignac, 68 ans, assesseur en chef de la ville de Québec, est mort subitement hier. Il était à l'emploi de la ville depuis 35 ans. MM. Michel Gignac, directeur du service provincial de la taxe sur les amusements, et Honoré Gignac, comptable de Québec, sont ses fils. Il laisse aussi deux filles: Mme Roger Levasseur, de Montréal, et Mme William O'Reilly, gérant à Québec pour la compagnie de télégraphe du Pacifique Canadien.

Changement d'horaire

à compter du 12 octobre

MONTREAL À
PLAGE LAVAL – ST-EUSTACHE
OKA – LACHUTE – WEIR
HAWKESBURY
HULL – OTTAWA

Demandez le nouvel horaire ou appelez

PL. 7141

LA COMPAGNIE DE TRANSPORT PROVINCIAL

C'est le meilleur temps d'acheter

CHEZ

SAUVÉ FRÈRES LIMITÉE



PARDESSUS pour HOMMES

Choix magnifiques de Gabardine, Lamkasha, Cover Cloth, Tweed Fin.

- Devants à boutons dissimulés.
- Devants à boutons apparents.
- Lounges ajustés, 1 et 2 boutons, devant croisé.
- Tailles : 34 à 44.

37.50 à 69.50

LA SEMAINE PROCHAINE
Une VENTE de sensationnelles AUBAINES qui méritent d'être ATTENDUES.

Acheter chez Sauvé
C'est de l'argent "Sauvé"

UN SEUL MAGASIN

SAUVÉ FRÈRES LIMITÉE

J. S. SAUVÉ, président — WILF. SAUVÉ, vice-président

6554-56 rue ST-HUBERT près Beaubien — CR. 4175



Le marché avance lentement à N.-Y.

Les métallurgiques mettent le reste du marché en branle.

(De notre édition finale d'hier)

New-York, 6. (PA) — Les valeurs métallurgiques ont dirigé un bref mouvement de reprise qui a mis en branle le reste du marché. Les échanges se sont élevés à environ 800,000 actions.

Les aciéries ont haussé d'une fraction à environ un point; elles ont été suivies des chemins de fer et des pétroles. A un certain moment, Nickel Plate accusait un gain de plus de 3 points.

Les services publics ont été fermes dans l'ensemble, mais quelques-uns, dont Consolidated Natural Gas, se sont alourdis.

U.S. Steel, Nickel Plate, Richfield Oil, Youngstown Sheet, Studebaker, Goodrich, Schenley, Johns-Manville, American Woolen, Penn-Dixie Cement, Southern Railway et Great Northern privilégié se sont particulièrement distingués.

Nouveaux membres du Board of Trade

M. John-H. Molson souhaite la bienvenue à quelque 200 d'entre eux.

Quelque 200 nouveaux membres du Montreal Board of Trade étaient l'objet d'une réception hier après-midi dans l'Exchange Hall de l'association. Ils ont été accueillis par le président, M. John-H. Molson, ainsi que par MM. L.-W. Haslett, 1er vice-président, J.-B. Stirling, 2e vice-président et I.-H. Eakin, trésorier.

Dans son allocution de bienvenue M. Molson a signalé que le comité des affaires nationales, constitué par le board il y a quelque temps, étudie entre autres problèmes le communisme. Il a ajouté que ce comité aidera les compagnies membres à poursuivre une campagne d'éducation auprès de leurs employés, afin de les éclairer sur cette doctrine néfaste.

Le gérant général, M. H.-C. Beatty, a ensuite invité les gérants de chacune des sections à expliquer le fonctionnement et le but des services qu'ils dirigent. M. H. Gould, gérant général adjoint, a souligné la complexité et l'importance de la législation Ce service du board tient les membres au courant de tout nouvelle loi ou amendement adopté par les gouvernements fédéral, provincial ou municipal.

M. Frank Coates, gérant de la section des mines et des ressources naturelles, ainsi que de celle de l'aviation, a parlé de l'intérêt que porte le board au développement des unes et de l'autre. Il a rappelé le rang de premier ordre qu'occupe la métropole dans le domaine de l'aviation et a insisté sur la nécessité de celle-ci pour entreprendre la mise en valeur de nos ressources. M. E.-Lorne Tracey, gérant de la section du commerce international, service du board peut favoriser le a expliqué à son tour comment ce commerce extérieur.

Il a ajouté que de nombreux visiteurs étrangers viennent au board pour tâcher de savoir ce qu'ils peuvent acheter ou vendre ici. Sans compter toutes les demandes de renseignements reçues par la poste. M. Tracey a tenu aussi à dire que les cours sur le commerce extérieur, inaugurés l'an dernier et qui ont obtenu un si grand succès, ont repris cette semaine. Ces cours sont donnés sous les auspices du Montreal Board of Trade, en coopération avec le Sir George William College.

Les nouveaux membres présents à la réception ont aussi appris que le board possède une bibliothèque susceptible de leur fournir tous les renseignements imaginables. Mlle Margaret Borden, la bibliothécaire, a énuméré toute la liste des annuaires, botins, indicateurs, livres de code, etc., mis à la disposition des membres du board. M. Robert Cooper, gérant de la section des relations industrielles, a défini tout ce qui a trait à son service. C'est-à-dire des relevés des salaires, du nombre d'heures de travail, des divers congés, enfin de tout ce qui concerne employeurs et employés. Actuellement, M. Cooper poursuit une enquête sur le rendement des employés, dans le but d'aider à accroître l'efficacité de la main-d'oeuvre.

Mlle Claire Gougeon, secrétaire de la Young Men's Section, a signalé les avantages d'appartenir à cette section, et en a résumé les nombreuses activités. Mlle Catherine Kinkaland, secrétaire de la Montreal Board of Trade Associates, section intermédiaire nouvellement formée, a dit tout le succès obtenu par cette section.

Mines non inscrites

(Cours fournis par G. A. Stadle & Co.)

	Offre	Dem.
Abnakis	3	4½
Amalg. Kirk	6	7
Anthonapus	1½	2
Baker Lake	1½	2½
Bachelor Lake	—	20
Bar Lan	—	9
Beattie R. L.	2	4
Brown McDade	6	8
Carrison	¾	1½
Carrie Yellow	4	7
Claremont	—	19
Cons. Chibougamau	20	23
Cont. Coppir	8	10
Columolere	1	2
Courtmont	—	10
De Soulis	4	8
Dohrand	—	6
Donnacona	1	2
Dumico	4	5
Dunford	5	6
Duparquet	1	2
Gaymont	6	8
Gordon Lebel	4	6
Greenlee	3½	5
Harpers	1	2
Hush Pam	9	11
Ibeco	—	14
Kenbay	5	7
Lake Expanse	5½	6
Lake Geneva	4	6
LaSalle	4¾	5¼
Landon	—	19
Lasnie R. L.	4	9
Layalle	2	3
Major	3½	4
Martin Bird	3	5
Matchmor	7	8
McCuaig	3	5
Nat. Malartic	10	12
New Augurita	2	3
New Marlartic	2½	3½
Newport	3	4
Norbeau	55	70
Opasika Lake	9	11
Norcourt	5	6
Obaska (1945)	6	8
Obalski	5	6
Ont. Nickel, anc.	3	4
Opem Coppir	10	12
Pan Canadian	—	3
Pascalis	10	12
Paipe	5	7
Payore Con.	—	3
Pershing Man	—	19
Pinacle	1	1½
Presdor	14	16
Quejo	3½	5
Rathville	10	14
Rand Mal.	6½	7
Renfort	2	4
Scott Chib.	3½	5
Southvue	27	29
Starlight	3	4
Taylor Duverray	14	16
Trident	—	18
Vaupe Dufault	6	8
Wendel	8	10
Young Dave	16	—

Les hommes d'affaires



M. A.-C. PRICE, qui a été élu président et administrateur de Price Bros. and Co. Ltd., en remplacement du col. C.-H.-L. Jones, qui a démissionné à cause de son état de santé.

Prenez le temps d'agir

SANS DIFFÉRER

Il se peut que de faire son testament à la hâte en cas de danger vaille mieux que de n'en pas faire, mais on ne devrait pas attendre la confusion du dernier moment pour rédiger un document de cette importance.

On peut facilement voir à son testament avant qu'il y ait urgence. C'est même un devoir que l'on ne doit pas négliger. Et il est évident et reconnu que la nomination d'un exécuteur testamentaire et fiduciaire corporatif est logique et avantageuse.

Pour bien faire votre testament, sans vous mettre martel en tête, demandez notre aide pour en élaborer le plan. Nous vous l'accorderons volontiers et sans frais. Vous n'aurez ensuite qu'à le faire préparer selon la loi, en y nommant The Royal Trust Company exécuteur testamentaire et fiduciaire, et, lorsque complété, à nous en confier la garde.

Il est imprudent de demeurer sans testament

THE ROYAL TRUST COMPANY

SÉCURITÉ CORPORATIVE — SERVICE PERSONNEL

MONTRÉAL

103 O RUE ST-JACQUES

HARBOUR 4221

Les Wall-Street — *à coté de*

(Service de l'United Press, spécial à la "Presse" par Elmer C. Walzer.)

New York, 6 (BUP) — A Wall Street aujourd'hui, on parle encore d'un mouvement de hausse avant les élections. Un analyste dit qu'il serait surprenant si le marché ne subissait aucune influence du changement politique auquel on est à peu près sûr d'assister. Un autre fait remarquer que les perspectives d'une reprise seraient bien meilleures si l'activité s'intensifiait, surtout pendant que les cours montent. Mais un autre souligne que le fait même que les échanges sont peu nombreux indique que le récent mouvement de redressement n'était autre chose qu'une reprise technique et que la tendance générale reste à la baisse.

On rapporte qu'un grand nombre de boursiers ne s'intéressent plus à la bourse à cause de la situation de Berlin que discutent maintenant les Nations-unies sans la collaboration de la Russie. On s'inquiète également au sujet de la récente augmentation de salaires accordée aux cheminots, bien que cette question ait été réglée sans la menace habituelle d'une grève. D'après les experts conservateurs, ce qui inquiète le plus le district financier c'est la crainte manifestée par plusieurs hommes d'affaires.

Un économiste bien connu, qui vient de faire une tournée à travers le pays, a la même impression. Il a constaté que l'on fait preuve d'une grande prudence dans plusieurs entreprises, surtout en ce qui concerne l'accumulation des inventaires. Il rapporte que les statistiques hebdomadaires sur le commerce de détail ne donnent pas une idée exacte de la situation. Plusieurs magasins à rayons accusent une expansion, mais plusieurs autres commerces souffrent d'une sorte de dépression, parce que le consommateur refuse tout simplement d'acheter.

La place locale a encore progressé

Les aciéries, les métaux et les papeteries ont eu le meilleur comportement.

(De notre édition finale d'hier)

La plupart des variations se sont faites à la hausse sur la place locale aujourd'hui mais elles ont presque toutes gardé des proportions fractionnaires. Les affaires se sont un peu ranimées et le virement a compté environ 42,600 valeurs industrielles et 62,900 actions minières à comparer avec 37,200 et 64,900 respectivement hier.

Les titres métallurgiques ont progressé; Algoma Steel a monté de plus d'un point; Canadian Car, Dosco "B" et National Steel Car ont haussé d'une fraction. Massey Harris a toutefois cédé ⅛ à 22⅜.

Les métaux non ferreux ont présenté de la vigueur; Hudson Bay a atteint le nouveau maximum de 53¾; Aluminium, Nickel et Cons. Smelters ont avancé d'une fraction. Noranda est demeuré à 51¾.

Les papeteries ont amélioré leurs positions. Price a gagné un point; International, Brown, Consolidated et M. & O. Paper ont avancé d'une fraction.

Bell Telephone a touché le nouveau sommet de 44 puis est revenu à 43⅞. Parmi les autres services publics, Canadian Pacific et Shawinigan Power ont encaissé de petits gains et Winnipeg Electric a baissé de ½ à 28½.

A la section minière, East Sullivan a monté de 10 cents mais Macdonald a décliné de 12 cents et Candego, de 3 cents.

Toronto Stock Exchange

(De notre édition finale d'hier)

	Haut	Bas	Clôt.
350 Abitibi	16½	16⅜	16½
300 Id. p.	19½	—	—
600 Acadia	24	23¾	23¾
425 Algoma	49	48	49
97 Aluminium	57	56¾	57
600 Anglo Can	2 54	2 50	2 54
147285 Apex	12	07	09¾
18500 Area	20	17	20
25 Argus	7½	7	7
1000 Ashley	09½	05	09
115 Atlas Steel	12	—	—
3000 Aubelle	13	—	—
7 Ault P.	103½	—	—
500 Aumor	3 30	—	—
2000 Bagamac	18½	18⅛	18½
155 Bk of Mont.	25½	—	—
50 Bank of Tor.	34	—	—
10000 Base Metals	41	40	40½
1666 Bell	44	43⅞	44
6000 Bevcourt	03¼	02	03
10 Braiorne	8 90	—	—
163 Brazilliion	09½	—	—
353 B A Oil	24¼	24⅛	24⅛
600 B C Forest	9 00	—	—
100 Brick A	13½	—	—
1000 Buffadison	22	—	—
1000 Buff Ank	2 00	1 90	1 90
500 Buffalo Can	09	—	—
149 Bldg Pro	35¾	—	—
1200 Cal. & Edm	5 40	5 35	5 40
9 Bk of Com.	223¾	—	—
651 Can Breweries	21	—	—
175 Canners	18⅜	18⅛	18⅛
433 Can Car	14½	14	14½
222 Id. A	16½	—	—
55 Can. Ind.	79½	79	79½
30 Id. P	39	38¼	38¼
675 C Alcohol A	14	13¾	14
400 Id B	14	13¾	14
2893 C P R	16⅞	16⅝	16¾
10 Can. Util p	102¾	—	—
100 Caribou	1 10	—	—
2500 Cent Leduc Oil	62	—	—
709 Cent Pat	1 24	1 23	1 23
100 Chateo	12½	—	—
100 Chateau Gai	10	—	—
800 Cheminville	2 70	2 75	2 75
550 Cochenour	2 10	2 06	2 10
100 Cockshutt	13¼	13	13¼
675 Id rts	62	58	60
200 Con Smelters	115½	115	115½
28 Con Gas	149½	148½	148½
5700 Conwest	1 22	1 17	1 20
1300 Crowshore	08	07¾	07¾
4500 Darwson	08	—	—
4000 Davies Pete	23	22½	22½
200 Delnite	1 35	1 30	1 30
13500 Dembo n	10	09½	09½
38050 Delta	14½	13	14
2300 Dickenson	55	52½	55
5000 Discovery	29	27	29
200 Dist Seag	17¾	—	—
230 Dome	15¾	—	—
120 Dom Benk	24¾	24¼	24¼
600 Dom. Magnesium	8¾	8⅝	8¾
800 Dom. Steel B.	16½	16¼	16½
215 Dom. Stores	22½	22¼	22¼
100 Dom. Tar P.	21	—	—
38000 Duiama	25	24	25
9500 Duvay	09½	06	09½
3900 E. Malartic	1 62	1 59	1 61
1800 E. Sullivan	2 85	2 75	2 85
10100 Eldona	1 07	1 04	1 07
100 Emp. Brass	20	—	—
500 Eureka	1 65	—	—
425 Falconbridge	4 20	4 16	4 20
100 Famous Play.	15¾	—	—
15 Fed. Grain P.	111	—	—
100 Fibreprod.	9¾	—	—
600 Fleet	2⅞	—	—
257 Ford A.	23	24⅜	23
372 Giant	5 05	5 00	5 05
2000 Glencora	02¼	—	—
400 Golden Manitou	2 45	2 42	2 42
2000 Goldvue	09¼	—	—
200 Gl. Paper	17⅞	17¼	17⅜
150 Id P.	43	42½	42½
2000 Harricana	08⅜	—	—
1120 Hollinger	10	—	—
1930 Home Oil	9 10	8 95	9 10
1240 Hud. Bay	53⅜	53	53⅜
3500 Hugh Mal.	03½	—	—
1000 Imp. Oil	19¼	18¾	—
100 Ingersoll 'A'	7¾	—	—
1460 Int. Nickel	33¼	34⅛	33¼
9410 Int. Pete	13⅛	12⅞	13
11500 Int. Uranium	45	42	44
1500 Joliet	44	42	43
8000 Kelore	33	31	32
1500 Kenville	09½	09¼	—
155 Kerr Add.	13	—	—
19500 Kirk Gold	09½	08	09½
1900 Kirk Lake	1 42	1 37	—
800 Labrador	5 75	—	—
83500 L. Dufault	1 15	92	1 15
1000 L. Wasa	40	39	—
4500 Larder U.	02¾	—	—
2000 Lebel	04	—	—
1600 Leduc	96	95	—
650 Leitch	1 13	1 11	1 13
4000 Lexindin	06½	—	—
4500 Louvicourt	58	57	58
500 Macassa	2 25	2 22	2 22
2600 MacLeod	1 05	1 00	1 05
450 MacMillan B	17⅜	—	—
775 Madsen	2 55	2 52	2 52
300 Map G F	1 83	1 81	1 81
645 M. L. Milling	11	—	—
325 Massey	23½	22¼	22½
475 McCill	13¾	13½	13½
2600 McKenzie	32½	32	32
3820 MacMarmac	10	—	—
1500 Mid Cont	09½	06	06½
2000 Millerd	1 75	—	—
1398 Min. Corp	11	10¾	11
1100 Monets	38	37	37
40 Moore	72	71¾	71¾
105 Id P	26½	26⅜	26½
4500 Nat. Pete	28	—	—
1000 Negus	2 23	2 16	2 16
10 Neilson P	103½	103¼	103½
8500 New Calumet	1 63	1 60	1 63
5833 New Jason	56½	56	56
3000 New Norrone	13¾	—	—
3500 New Rouyn	21	20	20
4000 Nib	06	—	—
25300 Nicholson	29½	27	29½
720 Noranda	51¾	51⅜	51¾
2430 Normetal	2 85	2 80	2 80
13000 Norpick	05¼	05	05
3000 North Inca	37	36	36
200 North Star	6	—	—
100 Id p.	5½	—	—
225 O'Brien	1 75	—	—
400 Okalta	1 26	—	—
7000 O'Leary	21	19½	20
2000 Omega	04	03¾	03¾
5500 Omnitrans	08½	08	08½
500 Orange Crush	4	—	—
5100 Oskiko	70	67	67
5600 Pac Pete	1 61	1 60	1 61
100 Page Hersey	39	—	—
1620 Pamour	1 20	1 17	1 20
2000 Pen Ray	11	—	—
2000 Piccadilly	05½	05	05½
1900 Pickle Crow	2 18	2 05	2 07
500 Pioneer	2 35	—	—
130 Powell River	44¼	—	—
100 Power Corp	15½	—	—
800 Preston	1 53	1 52	1 52
2100 Que Manitou	75	—	—
1030 Quemont	15¾	15½	15½
2000 Richmac	12	11	12
3000 Roxana	36 é	34	34
100 Royal Bank	23	—	—
225 Royalite	22½	22¼	22½
100 St. Law. Corp. 1P	25	—	—
130 St. Law. Pap. 1P	84½	84¼	84¼
300 San Antonio	4 00	—	—
2200 Senator	45½	44	45½
20 Shawin P.	46½	46	46½
2600 Sheep Creek	1 27	1 23	1 27
5030 Sherritt	2 30	2 23	2 25
135 Sicks Brew.	16	—	—
520 Id. Vt	15⅜	—	—
1500 Silanco	32	31	31
100 Silv. Dal. B	8¼	—	—
80 Simpsons A	28	—	—
40 Id B	22	—	—
3600 Springer	1 50	1 45	1 48
435 Stand Pav.	6	5¾	6
100 Stand Radio	8	—	—
140 Stedman	14¾	14⅜	14¾
110 Steel of Can	80	79½	80
6000 Steel Rock	1 90	1 80	1 81
2550 Sullivan	1 40	1 38	1 38
5900 Sylvanite	1 35	1 32	1 32
4000 Taku	27	—	—
210 Teck Hughes	2 55	—	—
2000 Thurbois	06¾	—	—
99 Tor Iron A	11	10¾	11
52000 Torbit	88	83	88
5500 Trap Resources	40	39	39
200 Union Gas	8¾	—	—
320 United Corp B	20¾	—	—
9100 Un Keno	1 69	1 62	1 63
1100 Upper Canada	1 63	—	—
1390 Waite	9 35	9 15	9 35
600 Walker	27	26¾	27
650 Wpg. El	28½	28½	28½
85 Id P	98	97	97½
220 Wright Har	2 45	—	—
2820 Ynife Bear	65	64	65
CURB			
160 Andian	7½	—	—
300 Asbestos	26	—	—
65 B.C. Pulp P.	180	174½	174½
2434 Brown Co.	4¾	4½	4¾
40 Id. P	107½	107	107
930 C. & D. Suz.	23	21¾	21⅞
200 Cdn Marconi	2	—	—
180 Cdn Vickers P.	192	190	191
100 Cw Lumber	8⅞	—	—
865 Con. Paper	19¾	19⅜	19¾
310 M. & O. Paper	24¼	23¾	24¼
500 Pend Oreille	4 65	—	—

Total des ventes : 764,000 actions.

Subdivision des actions de Bronze

Les actionnaires de Canadian Bronze Company, à une assemblée extraordinaire qui aura lieu le 29 octobre prochain, seront appelés à approuver un règlement subdivisant les actions en deux. Il y a actuellement en cours 80,000 actions, de sorte qu'après la subdivision ce nombre sera porté à 160,000.

Un autre règlement donnera aux détenteurs d'actions privilégiées deux votes par action; ces actions ont voix délibérative seulement quand cinq dividendes trimestriels consécutifs sont en souffrance.

Visite des usines de Steel of Canada

Une grande foule visite les établissements de Hamilton, Ont.

(De l'envoyé spécial de la "Presse")

Hamilton, 6. — La compagnie Steel of Canada a ouvert toutes grandes les portes de ses usines et une foule de plus de 15,000 personnes s'est pressée pour constater de visu les agrandissements et améliorations apportées aux établissements depuis quelques années.

Des autobus ont transporté toutes les personnes désireuses de visiter les immenses aciéries qui couvrent une superficie de plus de 400 acres sur les bords de la baie de Hamilton; il en est venu de toutes les villes environnantes et d'aussi loin que Toronto. Des guides postés aux endroits stratégiques dirigeaient la foule et répondaient aux questions.

Les visiteurs ont été à même de voir l'expansion qu'ont prise les usines depuis dix ans; la compagnie a dépensé une somme de quelque $51,000,000 au cours de cette période pour construire soixante et un fours à coke, un haut-fourneau d'un rendement annuel de 350,000 tonnes de fonte en gueuse, deux fours à sole d'une puissance de 215,000 tonnes d'acier par année, un four électrique d'une puissance de 85,000 tonnes par année, un laminoir à chaud et à froid et une installation de fer étamé. Ce ne sont là toutefois que les principales améliorations.

La compagnie, tous ont pu s'en rendre compte, est le plus gros producteur canadien de fer et d'acier et fabrique une plus grande variété de produits que n'importe quelle autre entreprise du même genre au Canada.

D'après M. H. G. Hilton, président, la compagnie n'a pas l'intention d'en rester là; elle se propose d'augmenter davantage sa production de coke, de fonte en gueuse et de lingots d'acier dès que la construction pourra se faire dans des conditions favorables.

L'entreprise s'est formée en 1910 par le fusionnement de cinq compagnies de Hamilton, Toronto et Montréal; elle dirige maintenant neuf établissements métallurgiques à Hamilton, Brantford, Gananoque, Toronto et Montréal.

L'ampleur des opérations de la compagnie est démontrée par le fait qu'elle compte 10,500 employés, dont plus de 7,500 à Hamilton, et 1,314 possèdent plus de vingt-cinq ans de service.

Le compagnie a une puissance de production de 1,100,000 tonnes de lingots d'acier par année; les usines de Hamilton utilisent annuellement plus 1,300,000 de minerai de fer, 300,000 tonnes de pierre calcaire, 1,100,000 tonnes de charbon et 450,000 tonnes de riblons. Les fours à coke fabriquent 876,000 tonnes par année et 32 millions de pieds cubes de gaz chaque jour.

Trois haut-fourneaux produisent 1,900 tonnes de fer en gueuse chaque jour et treize fours à sole, 3,600 tonnes d'acier.

Un réseau de chemin de fer parcourt la propriété; il compte 40 milles de voie ferrée, 15 locomotives, 600 wagons; il transporte 6 millions de tonnes par année.

Parmi les sous-produits, il faut mentionner 25,000 gallons de goudron et 10,000 gallons d'huiles légères par jour; ils servent à la fabrication de parfums, de plastiques, de teintures, etc.

Minéralisation repérée à la mine Southvue

La direction des travaux à la mine Southvue, dans le canton Duverny, rapporte que la foreuse à diamant a recoupé seize pieds de minéralisation dans le trou S-1 à une profondeur inclinée de 175 pieds et qu'elle a traversé un certain nombre de petites intersections contenant de la chalcopyrite aux approches de cette zone. L'examen des carottes a indiqué des concentrations en sulfure excédant 20% sur la longueur recoupée.

On a prélevé des échantillons pour l'analyse et, d'après les indications présentes, il y a lieu de croire que la zone de broyage fortement minéralisée en cuivre et mise à découvert sur une longueur d'environ 400 pieds à la surface, se prolonge en profondeur.

Du travail au magnétomètre exécuté récemment aux alentours de ce filon a repéré une zone magnétique en direction nord-ouest et gisant à quelques dizaines de pieds séulement de la zone minéralisée. Les observations faites sur cette zone magnétique portent à croire qu'elle consiste en une bande de tuf fortement minéralisée en sulfures.

A cause de ces résultats, la direction accélère le travail de géophysique et de forage à diamant.

N.-Y. Curb Exchange

(De notre édition finale d'hier)

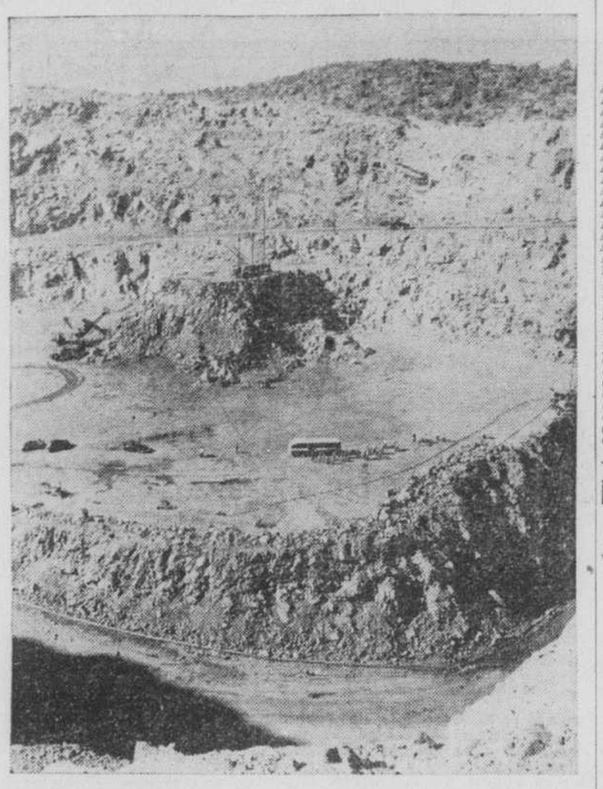
	Haut	Bas	Clôt.
600 Alum Ltd	50½	49¾	50¼
500 Alum of Am	57	55¾	57
1200 Am G & E	38¼	37⅞	37⅞
1700 Am Lt & Tr	20¼	19¾	20¼
400 Am Maracaibo	4⅝	4½	4½
1230 Am Supe	15 16	⅞	15 16
100 Bellanca Al	2	2	2
400 Can Ind Al B	12	12	12
3630 Cities Serv	50¾	49½	50¾
250 Col Al	6¾	6¾	6¾
1400 Col F & I W S	5⅝	5¼	5½
200 Comr & So Wis	3 32	3 32	3 32
100 Con Gas Balt	63	63	63
700 Cosden Pete	7¾	7⅝	7¾
100 Creole Pete	45½	45½	45½
700 Dosco "B"	14½	14¼	14½
2000 El. B. & Share	13½	13¼	13½
300 Fairchild C. & I.	25½	24¾	25⅜
100 Ford of Can. A	39	39	39
500 Glen Alden	23¼	23	23¼
200 Hollinger Gold	8⅝	8⅞	8⅝
700 Humble Oil	75	73¾	75
200 Imperial Oil	17¾	16½	16½
1100 Int. Petrol	11⅞	11½	11⅝
2600 Kaiser Frazer	10⅝	10½	10½
200 Lake Shore	9⅞	9⅞	9⅞
300 Mid. S. Pete A Vtc	31½	31¼	31½
800 Mid S Pete B Vtc	7⅛	7⅛	7⅛
700 New Jersey Zinc	68	67	67
200 Nips Hud	8	7⅞	7⅞
700 Nor Am L & P	8	7⅞	7⅞
4300 Pantepec Oil	11⅜	11⅛	11⅛
3200 Pennroad	2⅞	2½	2½
700 Std. of Ky	28⅞	28½	28½
100 Technicolor	17⅞	17⅝	17⅝
2000 Un Lt & Rys	22¾	22½	22½
100 Wright Harg	2 1/16	2 1/16	2 1/16
24700 Pancoastal Vtc	4	—	3½

Cours moyens locaux

(De notre édition finale d'hier)

	20 banq.	10 util.	20 ind	30 comb	10 pap.	15 aurif
Clôt.	26.43	73.6	129.4	110.1	351.28	59.81
Jour pr	26.48	72.2	127.2	108.9	347.13	59.74
Sem pr	26.44	72.0	125.7	107.8	338.92	59.67
Mois pr	26.53	74.8	131.3	112.5	369.67	62.56
Ann pr	26.64	76.6	123.0	105.5	369.01	79.24
Max	48 27.98	77.7	135.4	116.0	384.89	74.92
Min	48 26.01	70.7	108.0	95.7	290.26	56.43
Max.	47 28.96	78.8	130.0	112.6	395.50	83.02
Min.	47 26.63	73.1	115.2	103.6	287.28	67.26

Oeuvre de l'homme



En regardant cette photo, on a une idée de l'amplitude de l'exploitation à ciel ouvert de l'International Nickel Company of Canada, non loin de Sudbury, la ville du nickel. Elle a été prise au moment où les administrateurs canadiens, anglais et américains de l'entreprise faisaient une tournée d'inspection. On les voit marchant au fond de la carrière de nickel Frood-Stobie. Environ 90% de la production mondiale de nickel provient du bassin de Sudbury, soit de l'exploitation à ciel ouvert, soit de l'extraction souterraine. — (photo Presse Canadienne).

OBLIGATIONS

(Cours compilés à la source par l'Investment Dealers Association of Canada. Ils ne sont donnés qu'à titre indicatif.)

Dominion du Canada:

2½ 1949-Sw	101¾	102¼
3re perp	99¾	—
3¼% 1948-51	100	—
3¼% 1956-66	100¼	100¾
3½% 1948-52	100	—
4½% 1949-59	103	103¾

Emprunts de guerre et Victoire

1er emp. guerre 3¼% 1952	102¾	103¼
2e emp. guerre 3½% 1951	101	—
1er emp. Victoire 3% 1951	100	—
2e emp. Victoire 3½ 1954	103¾	104¼
3e emp. Victoire 3½ 1956	103⅜	104⅝
4e emp. Victoire 3½ 1957	102¼	103
5e emp. Victoire 3½% 1959	101⅝	102⅜
6e emp. Victoire 3½ 1960	100⅝	100⅝
7e emp. Victoire 3½ 1962	100¼	101
8e emp. Victoire 3½ 1966	100¼	100⅞
9e emp Victoire 3½ 1966	100¼	—

Garantie du Dominion:

CNR 2¾% 1967	96¾	—
CNR 4½% 1951	103¾	—
CNR 4¼% 1955	104½	—
CNR 4½% 1957	107	—
CNR 5/34	111½	113
CNR 5/49-69	107	—
CNWISS 5% 1953	121¼	—
GTPLS 4% 1953	118½	—
Port de Montréal 5% 1949-69	107	—

Provinces:

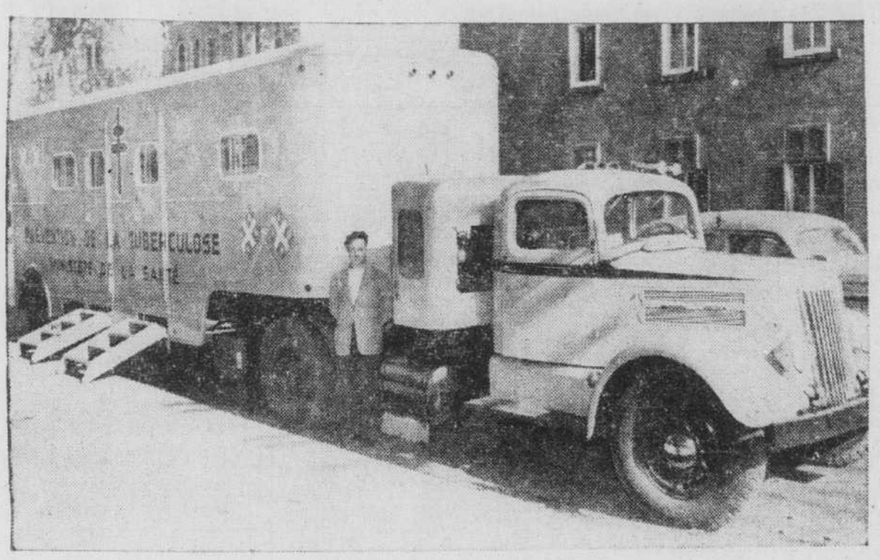
Alberta 3½% 1963	101½	103
Alberta 3½% 1911	101½	103
Alberta 3½% 1960	101½	103
Col. Brit. 4½% 1953	107¼	—
Col. Brit. 3½% 1955	101¾	—
Col. Brit. 3% 1960	98¼	—
Col. Brit 2¾% 1967	94	96
Manitoba 3½% 1938	100½	101½
Manitoba 4½% 1946	107	—
Manitoba 3¼ 1965	100¼	—
Manitoba 5% 1959	125¼	—
N.-Brunz. 2¾% 1967	88½	91¾
N.-Ecosse 3% 1938	98¾	100¾
N.-Ecosse 4½% 1950	110¾	—
N.-Ecosse 3¾% 1969	99¾	101
Ont Hydro 2¾% 1964-67	94	96
Ont. 2¾% 1957-66	94	—
Ont. 4½% 1960	122½	—
Ont. 3% 1962-65	96¾	99½
Ile du P.-E. 3% 1956	98¼	—
Québec 3% 1951	101¼	—
Québec 3½% 1951-53	102¼	—
Québec 2¾% 1960	100¼	—
Québec 2¾% 1952	100¼	—
Québec 3½% 1957	102½	104½
Québec 3% 1959	99¾	101
Québec 3½% 1960	102¼	—
Québec 4½% 1958	110¼	—
Québec 3% 1960	99¾	101
Québec 3% 1962	98¾	100
Québec 3% 1963	99¼	100
Hydro-Québec 2¾% 1963-65	92¾	95¼
Hydro-Québec 2¾% 1966-68	92½	95
Com. Mun. Qué. 2¾% 1957	99	—
Com. Mun. Qué. 3% 1962	94½	96½
Com. Mun. Qué. 3½% 1972	98¾	98¼
Com. Mun Qué. 3¼% 1958	101	102½
Com. Mun. Qué. 3¼% 1967	99¾	101½
Com. Mun. Qué. 3¼% 1977	99¾	100½
Sask. 4½% 1951	111¾	—
Sask. 3% 1959	111	—

Municipalités:

Montréal 3% 1960

La province a des armes modernes contre la peste blanche

(De notre édition finale d'hier)



Un laboratoire de Rayons-X sur roues

Le Ministère de la Santé pourra désormais, grâce à un appareil ultra-moderne opérer, partout dans la province, le dépistage de la tuberculose.

Le ministère de la santé, à ses bureaux de la rue Saint-Hubert, prenait livraison, hier après-midi, d'un appareil de Rayons-X ambulant qui servira au dépistage massif de la tuberculose.

Un appareil impressionnant! La remorque qui contient l'appareil de Rayons-X, le générateur de 20 kilowatts, et le camion-tracteur constitue une unité sur roues pesant pas moins de dix tonnes.

C'est à la demande du Dr J.-A. Vidal, directeur des Services antituberculeux de la province que le ministère de la Santé s'est porté acquéreur de ce laboratoire ambulant, le premier du genre au pays, croit-on. L'appareil a été conçu et fabriqué par la Société Philips Industries, Limited, de Montréal, qui a minutieusement mis au point l'agencement de cette remorque d'une formule inédite dans l'ordre scientifique.

Désormais la médecine préventive ira au devant du malade, au devant de ceux qui sont menacés et l'ignorent. Le laboratoire parcourera toutes les routes de la province s'arrêtant aux endroits désignés selon un programme longuement élaboré et les gens du Québec pourront, gratuitement, être examinés dans leur localité.

300 personnes par jour

L'agencement technique de la remorque est ainsi établi que l'on pourra aisément examiner jusqu'à 300 individus quotidiennement. Les plaques de Rayons-X seront développées et imprimées dans la chambre noire de la remorque et le diagnostic sera connu rapidement. On imagine aisément les multiples avantages d'une telle méthode.

Les radiographies seront faites au moyen d'un appareil utilisant 90,000 volts et la caméra dite Fairchild est le dernier cri de précision. La remorque est parfaitement isolée c'est-à-dire qu'on a utilisé dans sa construction des matériaux spéciaux qui conservent la chaleur et défendent du froid.

Monté sur trois trains de deux roues le camion roulera à une vitesse scellée ne dépassant pas, au maximum, 43 milles à l'heure. Le personnel technique ne logera pas dans la remorque mais il y trouvera tous les instruments, dispositifs, lumière, chauffage, bureau, fichiers indispensables à son travail.

Le personnel

Le laboratoire ambulant sera sous la direction du docteur Omer Manseau, clinicien en tuberculose du ministère de la santé. Il sera assisté de garde Geneviève Haymond, technicienne et de Mlle Marthe Julien, infirmière hygiénique. Enfin la conduite du camion a été confiée au chauffeur Albert Nolin.

Dès mardi, le laboratoire ambulant se rendra à Saint-Jean où l'hon. Paul Beaulieu, ministre du Commerce présidera à une courte cérémonie de présentation car le laboratoire doit débuter son travail de dépistage dans les comtés environnants.

M. T. A. Wilson, gérant du service des rayons-X et F. C. Higgins, directeur des ventes de la Société Philips, ont fourni tous les détails aux journalistes. A signaler qu'à l'Exposition de Québec le laboratoire, alors non monté sur roues, fut visité par des milliers de personnes.

Le "Magnificent" arrivé à Québec

(De notre édition finale d'hier)

Québec, 6. (P.C.) — Le porte-avions "HMCS Magnificent" est arrivé dans le port de Québec venant de Halifax, ce matin. Il séjournera quatre jours, dans les eaux de Québec, au cours desquels les Québecois pourront visiter le vaisseau.

Le destroyer "HMCS Nootka" accompagne le gros navire et le suivra jusqu'aux Sept-Iles, port de la côte nord du Saint-Laurent, dimanche prochain.

Une motion neutre sur le blocus

SUITE DE LA PREMIERE PAGE

trêve pendant la durée des conversations recommandée par les Nations unies. Ces conditions seraient réalisées si le blocus de Berlin était levé, pendant le temps que demanderait une nouvelle négociation à quatre, non pas sur l'ensemble du problème allemand, mais sur la situation que les entretiens de Moscou ont tenté sans succès d'éclaircir.

L'accueil qui serait fait à une telle proposition par les quatre puissances intéressées est encore incertain. C'est probablement du côté français qu'il sera le meilleur. En effet, bien que la France soit engagée en matière économique du côté américain et en matière militaire du côté britannique, elle pense que la politique aboutissant au dilemme guerre ou défaite, caractéristique d'une des parties, est dangereuse.

Du côté américain, au contraire, on paraît persuadé qu'une reculade soviétique est possible, mais il est impossible de savoir quelle attitude prendrait la délégation des Etats-Unis, sur un plan pratique, si un compromis lui était présenté.

Il est vraisemblable en tous cas que cette attitude ne serait connue qu'après le retour du secrétaire d'Etat Marshall à Washington, où il doit conférer avec le président Truman, comme M. John Foster Dulles a conféré déjà avec M. Thomas E. Dewey. De l'attitude américaine dépendra l'attitude britannique.

Quant à celle de l'Union soviétique, bien qu'elle soit actuellement caractérisée par un rétlcement apparent, certains indices font penser qu'une formule adroite permettrait aux dirigeants de Moscou d'éviter la rupture qu'ils ne désirent pas.

Maison détruite, chauffeur décédé

(De notre édition finale d'hier)

Longueuil, 6. — (D.N.C.) — A midi 45, cet après-midi, les pompiers de Ville Jacques-Cartier, ont été appelés rue Wolfe, à 500 pieds du chemin de Chambly, où le feu faisait rage dans le logis de M. John Lynch. Il n'y avait personne dans la maison à ce moment. Tout l'immeuble a été détruit, de même que du bois de construction. Les pompiers, sous la direction du chef Marcel Sainte-Marie et du capitaine Gérard Chagnon, ont réussi à épargner la maison de M. Grégoire Doyon, voisine de celle de M. Lynch. On ignore la cause de l'incendie.

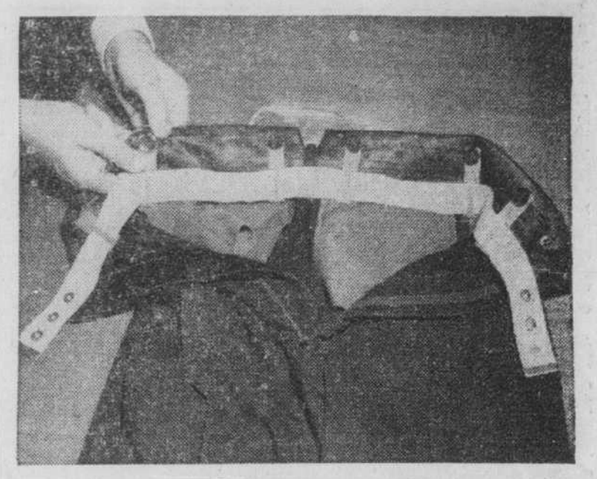
Les pompiers de S.-Lambert et de Longueuil ont été appelés à la rescousse, avec des wagons-citernes.

En arrivant sur les lieux, M. A. Audette chauffeur de camion, 135, St-Laurent ouest, Longueuil, est tombé dans les bras d'un pompier. Transporté d'urgence chez le Dr Jodoin, à Longueuil, M. Audette a succombé à une syncope.

Instruction coûteuse

—Les seuls enfants sur l'Ile Partridge, au port de S.-Jean, N.-B., sont ceux du gardien du phare. La ville est obligée de maintenir dans l'île pour eux seuls un instituteur au coût de $2,000.

Une ceinture solide et pratique



Les hommes n'auront plus besoin désormais de porter des ceintures extérieures pour soutenir leur pantalon. Ils pourront maintenant utiliser un nouveau modèle de ceinture à l'intérieur de leur pantalon, ceinture qui non seulement le soutiendra solidement mais empêchera la chemise de remonter. Fabriquée d'un tissu de coton et de rayonne, cette ceinture est munie de six montants de plastique qu'on n'a qu'à fixer aux boutons des bretelles à la partie supérieure et intérieure du pantalon. Trois boutons pression remplacent la boucle et peuvent convenir à quatre tailles différentes.

Magnifique tapisserie japonaise



Il en a pris un an pour dessiner cette superbe tapisserie et un autre pour la tisser dans une fabrique de Kyoto, au Japon. On évalue à environ $3,500 ce remarquable ouvrage, véritable oeuvre d'art.

Une preuve donnée par la Chambre

"Le parlement lui-même montre qu'il ne croit plus la margarine nuisible".

(De notre édition finale d'hier)

Ottawa, 6. (P.C.) — Le sénateur Salter-A. Hayden a déclaré, aujourd'hui, à la Cour suprême du Canada que le parlement lui-même a donné la plus forte preuve qu'il ne croit plus la margarine dangereuse pour la santé publique.

Cette preuve, a-t-il dit en commençant son attaque sur la validité de l'interdiction de la margarine, a été donnée quand le parlement a permis la fabrication, l'importation et la vente de ce succédane du beurre à la suite de la première guerre mondiale.

"S'il fut jamais un temps où l'on pouvait dire que la santé des citoyens est particulièrement importante, ce temps-là est bien celui de la guerre", a-t-il dit.

Il a ajouté que la suspension de l'interdiction il y a quelque 20 ans annule l'effet du préambule de la loi originale d'interdiction, laquelle a été adoptée en 1886; ce préambule déclare la margarine nuisible à la santé.

Le sénateur Hayden apparaissait au nom du sénateur W.-D. Euler, libéral ontarien, qui cherche depuis longtemps à faire révoquer l'interdiction de la margarine.

Aliments également fortifiants

Le sénateur Hayden a dit que le tribunal qui devra déterminer si cette interdiction est légale ou non devrait ignorer complètement le préambule de 1886.

Si l'on veut tenir compte de ce préambule il faudrait ne pas oublier que le ministère de la Santé publique a endossé l'opinion des médecins à l'effet que le beurre et la margarine sont exactement égaux comme sources d'énergie.

Les autorités fédérales sont allées jusqu'à dire qu'il y a de la bonne et de la mauvaise margarine; il est dès lors question de qualité et non plus d'interdiction.

Le juge en chef l'hon. Thibaudeau-Rinfret commenta: "Il y a du bon beurre et du mauvais beurre sur le marché".

Le sénateur Hayden a allégué que la fabrication et la vente de la margarine ne tombent pas sous la juridiction du parlement parce que ce problème se rattache à la propriété et aux droits civils qui sont assignés aux provinces par l'Acte de l'Amérique britannique du nord. Cette interdiction ne relève pas des clauses autorisant le Dominion à veiller à la paix, l'ordre et le bon gouvernement du Canada.

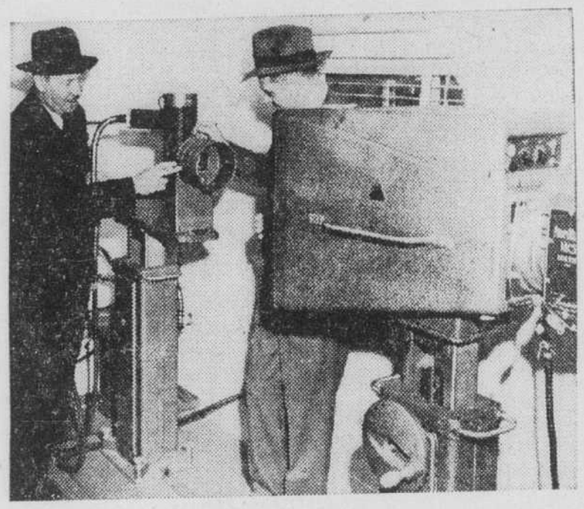
Pour ce qui est de l'embargo sur l'importation de la margarine, il reconnait que le droit de légiférer en matière de commerce avec les autres pays relève du parlement fédéral. Cependant il se manifeste une tentative évidente de relier l'apparente validité de l'interdiction d'importer aux facteurs de la prohibition sur la fabrication et la vente de la margarine au Canada.

Surplus redouté

R.-H. Milliken, conseil juridique de la Fédération agricole canadienne, a déclaré que 2,000,000 de personnes au Canada dépendaient pour leur subsistance de l'industrie laitière et se trouvent directement intéressées à cette législation.

"Même un très petit surplus de production laitière aurait des conséquences désastreuses pour cette industrie".

Il est donc très important qu'on ait un prix raisonnable pour le lait et que ce lait soit produit en quantité satisfaisante au Canada.



Le laboratoire ambulant de Rayons-X qui dès mardi roulera sur les routes de la province pour procéder au dépistage massif de la tuberculose présente un aspect impressionnant. Lourd de six tonnes, ce camion-remorque est une clinique scientifiquement conçue. On pourra chaque jour y prendre la radiographie de 300 personnes et établir le diagnostic séance tenante. En bas, le Dr Omer Manseau, clinicien en tuberculose du ministère de la Santé (à gauche) examine avec M. F.-C. Higgins, de la Société Philips Industries, Limited de Montréal (qui a fabriqué et équipé le laboratoire) l'appareil de Rayons-X proprement dit. Au premier plan, la caméra pour l'obtention des plaques photographiques d'examen. — (clichés LA PRESSE)

Le pénitencier refusé à un jeune inculpé

Le juge Guérin préfère envoyer Gaston Sigouin à la prison commune pour 23 mois.—Il avait été entraîné par René Arbic.

(De notre édition finale d'hier)
par Maurice Morin

Le juge Charles-Edouard Guérin a refusé, au début de l'après-midi, de se rendre au désir d'un jeune accusé et de l'envoyer au pénitencier pour deux ans. Le jeune homme, Gaston Sigouin, 19 ans, dont l'adresse n'est pas mentionnée au dossier, venait d'être envoyé à la prison commune pour une période de 23 mois pour avoir commis deux vols, d'une valeur globale d'environ $10,000, dans deux établissements.

Un complice de Sigouin, répondant au nom de Roger Bigras, 22 ans, a lui aussi écopé de 23 mois pour avoir participé aux deux crimes. Tous deux et un adolescent, dont le cas est présentement soumis aux autorités de la cour des jeunes délinquants, avaient été arrêtés par les sergents-détectives Emmett MacDonald, Wilfrid Hachey, J. Manzerolle et Bélair qui avaient appréhendé René Arbic en même temps.

Au cours de la matinée, Arbic, qui est un récidiviste invétéré, avait été condamné à 4 ans de pénitencier, par le juge Gerald Almond.

Mes Jean Drapeau et Jean Miquelon, avocats de Sigouin et de Bigras, ont réclamé la clémence du tribunal, insistant sur le fait que les deux jeunes accusés en étaient à leur premier délit et qu'ils avaient été entraînés par Arbic, "un récidiviste, ont-ils dit, qui a été l'âme dirigeante de l'affaire". Le juge Guérin a ensuite décidé d'imposer 23 mois de prison à chacun des deux accusés, mais Sigouin a aussitôt pris la parole pour réclamer deux ans de pénitencier, "où je pourrai apprendre un métier", a-t-il ponctué.

Le juge a refusé de se rendre à sa demande en disant "qu'il ne pourrait, pas plus qu'à la prison commune, apprendre un métier à Saint-Vincent-de-Paul".

Me Antonio Lamer, C.R., avocat de la police, s'était d'ailleurs opposé vigoureusement à la requête du prisonnier, en disant "que la compagnie d'Arbic au pénitencier lui serait funeste".

Un an pour vol d'auto

Devant le juge en chef Edouard Archambault, Michel Cosgrove, 25 ans, a écopé d'un an de prison, après avoir été reconnu coupable du vol d'un automobile. Il avait été appréhendé par les sergents-détectives Paul Séguin et Michae' Hart, de la police d'Outremont.

Rupture évitée sur le contrôle atomique

SUITE DE LA PREMIERE PAGE

politique "se chargerait d'une grave responsabilité en rejetant un moyen de prolonger la négociation, quel qu'il soit".

Le comité créé ce matin devra présenter son rapport à la session de 1949 de l'Assemblée générale au plus tard. A sa dernière séance la Commission de l'Energie atomique a décidé, sur la proposition des Etats-Unis, qu'il était "inutile" de prolonger les négocciations.

Palais de Chaillot, Paris, 7. — (A.F.P.) — La commission politique s'est réunie ce matin sous la présidence de M. Paul Spaak, pour examiner les projets de résolution relatifs au contrôle de l'énergie atomique.

Le délégué de la Nouvelle-Zélande a présenté une résolution qui oblige les membres permanents de la Commission de l'Energie atomique à entrer en consultations, afin de déterminer s'il existe une base d'accord sur le problème du contrôle international de l'énergie atomique, afin de reconvoquer ensuite la Commission de l'Energie atomique pour qu'elle reprenne ses travaux, et présenter en tout cas un rapport à la prochaine session régulière de l'Assemblée générale.

Déclaration de M. Chevrier sur un amendement australien

Puis, l'hon. Lionel Chevrier, ministre des Transports du Canada, a déclaré: "J'interviens maintenant dans l'espoir d'aider le président. Je suis heureux d'accepter l'amendement à la résolution canadienne présenté par le délégué australien. En écoutant les débats j'ai compris que beaucoup des membres de la commission pensaient que la délégation canadienne désirait mettre fin à l'activité de la Commission de l'Energie atomique. Rien n'est plus éloigné de notre pensée. Nous sommes extrêmement désireux de voir se poursuivre les activités de cette commission. Elle devrait continuer le plus ôt possible afin de déaliser des progrès.

"Si le résultat de cette réunion démontre qu'elle peut réaliser un progrès, ce ne sera jamais assez tôt. L'amendement de la délégation australienne établit clairement que la Commission de l'Energie atomique est en mesure de renouvelr ss efforts à tous moments. Je suis par conséquent trsè heureux d'accepter cet amendement.

"Le second point sur lequel je voudrais attirer l'attention, porte sur la proposition faite au sein de la commission, pour créer un comité. Lorsque nous avons ajourné les débats hier, j'ai dit que je voudrais avoir la possibilité d'examiner la proposition qui fut présentée devant la commission sur la première proposition canadienne.

"J'ai examiné cette proposition ainsi que la déclaration faite par les membres de la commission. Je suis heureux de la façon dont les principes exposés dans la proposition canadienne ont été soutenus. Plusieurs membres de cette commission ont exprimé le désir que le détail de la rédaction de la résolution sur l'énergie atomique soit confié à un comité. Je m'associe à cette suggestion".

M. Chevrier remercie ensuite les nombreux délégués qui ont soutenu la résolution canadienne sous la forme originale. "Je suis sûr qu'ils ont approuvé ma proposition que le comité soit accepté unanimement". Le délégué américain, M. Warren Austin, estime que les déclarations précédentes sont un signe "encourageant" et déclare accepter la proposition de la Nouvelle-Zélande.

Nouvel exploit du bandit-gentilhomme

New-York, 7. (B.U.P.)—Le bandit aux verres fumés de Manhattan qui est soupçonné d'avoir perpétré quatre vols à main armée au cours de la semaie écoulée, 'est présenté hier aux bureaux de l'hôtel Sherry-Netherlad, à fait main basse sur une somme de $7,500 pour disparaître ensuite dans le quartier des boîtes de nuit.

Mlle Margaret Sarlande, la caissière, a déclaré à la police que le bandit avait fait changer un dollar au début de la soirée. Il revint quelques heures plus tard, armé d'un revolver, et l'obligea à lui ouvrir la porte de la cage réservée à la caissière.

Le bandit s'empara ensuite d'une poignée de billets de banque, dont deux de mille dollars, et monta précipitamment dans un taxi pour en descendre quelques instants plus tard.

Le signalement donné par Mlle Sarlande correspondont à celui d'un bandit qui, plus tôt dans la soirée, avait dévalisé un magasin de liqueurs.

Pour possession illégale d'automobiles importés

(De notre édition finale d'hier)

Deux individus de Saint-Jean, Québec, Rouville Mailloux et René Bouchard, ont été condamnés, cet après-midi, par le juge C.-Edouard Guérin, à cinq amendes de $225 pour chacun d'eux. Ils avaient reconnu leur culpabilité à l'accusation d'avoir été trouvés en possession illégale de marchandises importées des Etats-Unis au Canada, soit cinq automobiles, sur lesquels lesdroits de douane et d'accise excédant $200 dans chaque cas n'avaient pas été payés.

Me Yvan Mercure, avocat de la défense, avait réclamé la clémence du tribunal. Me Marcel Gaboury, C.R., occupait pour la gendarmerie royale.

Un plan . . .

SUITE DE LA PREMIERE PAGE

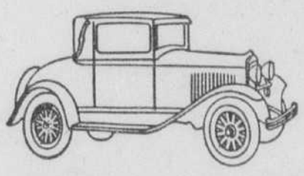
la résolution canadienne recommadant la reprise des activités de la commission et s'attachant particulièrement à résoudre les divergences de principe, à formuler un plan administratif pour l'organisme international de contrôle envisagé.

Sous-comité proposé

L'amendement australien recommande enfin la préparation d'un traité pour l'utilisation de l'énergie nucléaire dans des buts pacifiques. Enfin, plusieurs propositions et motions ont été déposées par les délégations de l'Australie, de la Belgique et de l'Equateur pour la création d'un sous-comité qui essayerait de trouver un terrain d'entente. C'est cette dernière méthode qui va, sans doute, être adoptée comme première tentative de prolonger les négociations et de les approfondir tout en les simplifiant et, en tous cas, empêcher qu'une rupture ne se produise dès maintenant entre le point de vue de la majorité et celui du bloc soviétique.

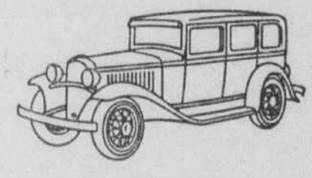
Il n'est pas exclu que ce sous-comité, si l'atmosphère y est favorable, tente d'adoucir la résolution canadienne, pour lui enlever son caractère très intransigeant et permettre, peut-être, à la commission atomique de reprendre ses travaux





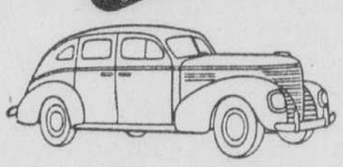
Un Trait de Valeur Plymouth Depuis 1928

La Commande Hotchkiss—les départs et les arrêts sont plus doux, sans à-coups. Les ressorts arrière absorbent les secousses du démarrage. Les propriétaires d'une PLYMOUTH ont joui de ce confort extra depuis plus de 20 ans!



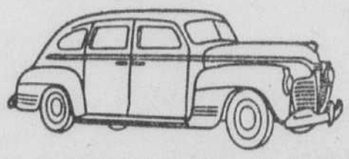
Un Trait de Valeur Plymouth Depuis 1931

Montage du Moteur Pouvoir-Flottant (Axe-Neutre)—empêche les vibrations de se transmettre à la carrosserie. Donc: plus de confort, plus de douceur de roulement et une plus longue durée. Introduction de PLYMOUTH en 1931!



Un Trait de Valeur Plymouth Depuis 1939

Acier Amola, Ressorts Avant en Spirale—Cette méthode avancée d'application de ressorts permet à chacune des roues avant de bondir pardessus les irrégularités de la route indépendamment de la roue opposée. Les propriétaires d'une PLYMOUTH ont joui de ce roulement oauté depuis près de 10 ans!



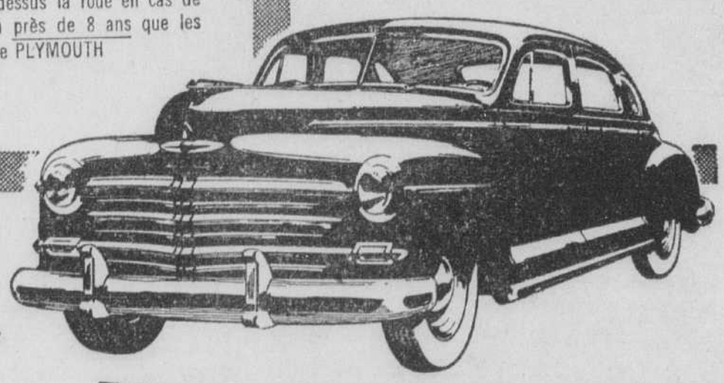
Un Trait de Valeur Plymouth Depuis 1941

Roues Jantes - Sécurité Plymouth — aident à empêcher le pneu de s'enrouler et de sauter pardessus la roue en cas de crevaison. Il y a près de 8 ans que les propriétaires d'une PLYMOUTH jouissent de cette protection extra.

Pneus Super-Cushion (Pression Basse) Comme Equipement Standard

—Ces pneus absorbent pour ainsi dire les secousses de la route, et parcequ'ils se réchauffent moins vite ils durent plus longtemps. Ces pneus et les roues jantes-sécurité forment une admirable paire.

Un Trait de Valeur Plymouth En 1948



Plymouth a toujours été à la tête en Valeur!

Il n'y a qu'une seule manière sûre de juger la valeur *réelle* d'une auto—vérifier et comparer!

PLYMOUTH, dans le domaine des bas prix, offre l'ultra-confort et l'ultra-sécurité que procurent les pneus *Super-Cushion* montés sur les *Roues Jantes-Sécurité* . . . en plus, la protection additionnelle des *Freins Hydrauliques* 6-cylindre . . . le fonctionnement plus souple du *Montage Pouvoir-Flottant du Moteur* . . : le confort d'un empattement de 117". Ces importants traits de VALEUR, et bien d'autres, constituent l'équipement STANDARD chez Plymouth.

Etudiez le tableau ci-contre, à droite. Vous allez constater que PLYMOUTH a *toujours* été à la tête en VALEUR. Ce n'est qu'*aujourd'hui* seulement qu'un *certain nombre* de ces caractéristiques sont présentes soit sur la voiture "A" ou sur la voiture "B". Est-ce donc une surprise si les gens disent—"Vous obtenez les meilleures choses D'ABORD de Chrysler!"

CHARTE DE COMPARAISON PLYMOUTH

Toutes ces caractéristiques constituent l'équipement STANDARD sur Plymouth	6-cylindres Freins Hydrauliques	Montage du Moteur Axe-Neutre	Commande Hotchkiss	Filtre à Huile dans Réservoir à Essence	Admission d'Huile Flottante	Filtre à Huile (Standard)	Ressorts Avant en Spirale	Roues Jantes-Sécurité	Pneus à Basse Pression (Standard)	Empattement
PLYMOUTH	Oui	Depuis 1931	Depuis 1928	Oui	Oui	Oui	Depuis 1939	Oui	Oui	117"
Voiture 'A'	Non	Non	Depuis 1948	Non	Non	Non	Depuis 1948	Non	Non	114"
Voiture 'B'	Non	Non	Non	Non	Non	Non	Depuis 1934	Non	Non	116"

PLYMOUTH EST FABRIQUÉE AU CANADA . . . PAR CHRYSLER!

CLERMONT MOTOR LIMITED — 5363 ST-DENIS — TA. 6301

LANROL MOTORS LIMITED
1646 ouest, rue Sainte-Catherine, Fl. 6383

GARAGE TOUCHETTE LIMITEE
8055, rue Lajeunesse TA. 4517

GIRARD AUTOMOBILE, INC.
372, ave Victoria, Westmount, WA. 2761

TOUCHETTE AUTOMOBILE LTEE
2175, rue Papineau CH. 2195

TELLER MOTOR SALES
3475, avenue du Parc BE. 4487

LEPAGE AUTO ENRG.
3940, rue Adam AM. 2181

YORK AUTOMOBILE LIMITED
4730, rue Wellington YO. 2448

LANGLOIS MOTOR SALES
5925, Boulevard Décarie AT. 4726

HEPWORTH MOTORS LIMITED
801, rue S.-Louis, Lachine, Qué., WA. 2329

LAVAL AUTOMOBILE LIMITEE, Ste-Rose, Comté Laval, P.Q., Tél. 227-w.

GARAGE PIERREFONDS
Ste-Geneviève de Pierrefonds, Qué., Tél. 231

BEAULIEU & FRERE
Ste-Anne-de-Bellevue, Qué.
Tél. 573

1 Propriétés à vendre

LOGEMENTS LIBRES

AHUNTSIC, duplex détaché, 7 pièces, un appartement dans la cave, chauffage au charbon, construction 32 x 60, terrain 54 x 100.

VILLE LASALLE, 4e avenue, beau duplex deux 6 pièces, chauffage à l'huile, cave de 7 pi., garage, grand terrain, bas libre.

PONT-VIAU, duplex détaché, un terrain extra avec poulailler, grosse vigne de raisin, 2 garages, coin face à la rivière, deuxième libre, départ de Montréal.

LAVAL DES RAPIDES, duplex, grand terrain, bas libre, une offre.

CARTIERVILLE, cottage 7 pièces, libre, grand terrain.

ADAM, 3 logements, un 7, deux 6, cave ciment, chauffage charbon, en parfait ordre, bas libre.

CHRISTOPHE-COLOMB près Mont-Royal, propriété 3 logements 5, 6, 7 pièces, garage.

DE NORMANVILLE, 6 logements 4 pièces, grande cave. Prix 9,500.00. Revenu 1,267.20.

CHRISTOPHE-COLOMB près blvd St-Denis, 2 propriétés, bon placement.

GILFORD, un 7 pièces, deux 5, deux 4, chauffage charbon, garage.

HENRI-JULIEN, quatre 5 pièces, 2 chauffages, 2 caves, 2 garages. Prix 12,500.00. Revenu 1240.80.

ROSEMONT, septième avenue, trois 4 pièces, $6,300.00.

POINTE-AUX-TREMBLES, rue St-Jean-Baptiste, quatre 4 pièces, un magasin, écaire 3 côtés, bon revenu.

WORKMAN, 6 logements, gros revenu, règlement de succession.

PONT-VIAU, 4 pièces, 3,200.00, libre.

A 6 MILLES du centre, 15 arpents de terre, 5 propriétés, une libre, revenu 100.00 par mois, départ 1er novembre.

IMPRIMERIE en opération, bon stock, bail, un bon marché.

Plusieurs autres propriétés dans Montréal et la banlieue.

"Pour plus de détails"

P. R. BONHOMME
979 Duluth Est — CH. 2554
de 9 a.m. à 5 p.m. samedi m.d.i
1—3,7

ABSOLUMENT BESOIN CAPITAL

Pour acheter commerce, vendrai 6 beaux logements dont un 5 pièces, libre à l'acheteur, Des Erables, près Sherbrooke, rapporte 1,400.00 par an; seulement 13,600.00 dont 6,000.00 comptant. AM. 4100. 1—299-3

A BAS prix 1 étage, 4 appts, 15,000. comptant, balance comme loyer. 7715 Fabre. 1—300-3R

A BORDEAUX, maison neuve, 2 logis, 3 pièces, système huile. Bas libre. BY. 2211. 1—7,9 R

ACHETEUR sérieux, beau duplex, Grande Allée, Ahuntsic, moderne, et plusieurs 2 étages avec loués. VE. 2124. 1—299-3

ACHETEUR, logement libre, 5-6-7 pièces, comptant requis partir 5,000. TA. 5899. 1—299-3R

ACHETEUR, propriété neuve avec 1-6 pièces libres, située dans nord de la ville. DO. 3022. 1—299-4R

ACHETEURS, attention. Le beau coin Sherbrooke et Darling, 2 étages, 3 logis ultra-modernes. Boulevard Pie IX, près jardin botanique. Tous libres. TU. 2591. 1—299-4

ACHETEUR sérieux, bas libre, duplex ultra moderne 3-5, système huile automatique. Visible après 2 et 8 heures. 7068 Marquette. 1—R

ACHETEUR, 5 logements, cave, système chauffage, garage libre, pas d'agent. 5646, 15ème ave, Rosemont. 1—300-2 R

ACHETEUR Bordeaux près Bélanger, deux 4 un 6, bas libre, 15,000. Héroux. FA. 1822. 1—300-3R

ACHETEURS, St-Michel, 3 logements, revenu 1,560., sacrifiera. AM. 1893. 1—300-3

ACHETEUR Iberville près Jean-Talon, deux 5, 1 libre, système, cave, grande cours 13,000. Comptant 6,000. Héroux. FA. 1822. 1—300-3R

ACHETEUR, splendide propriété, Pie IX, nord Sherbrooke, 5 logements, revenu 510.00 mensuellement, libre. AM. 1442. 1—7,9

ACHETEUR, Ch.-Colomb près Bélanger, 5 logements, garage, CR. 6021. 1—300-2R

ACHETEUR, Des Ecores, près Bellechasse, deux six appartements, 40 x 45, tres bon ordre, prix 10,500. Comptant 5,000. Héroux, FA. 1822. 1—300-3 R

ACHETEUR, Beaubien, 3 propriétés commerciales, 2 résidentielles, bonnes constructions, bons placements. 233 Beaubien W. 8217. 1—299-4

5,000.00 ACHETENT maison 4 logis. Revenu 15%. Bon placement. Evaluation municipale $8,500. Rue St-Jacques ouest, près eglise, banque, pharmacie, magasins, bien située. Conditions faciles. Ecrire Case 101 La Presse. 1—29,7 R

A CONTRECOEUR, dans village, propriété, 2 logis, 5 pièces, bas libre à l'acheteur. Bon terrain. Prix garages. LA. 0923. 1—299-4 R

A DORCHESTER West 12 pièces revenu 3300.00 prix 15000.00. MA. 9694. 1—300-2

AHUNTSIC, 10126 Delaroche, maison neuve, 2 logements, 4 appartements bas libre, façade pierre et brique, finition bois franc, cave cimentée 8½ pds, réservoir automatique 6 cubrique, entrée 220 pour poêle, 3 terrains 25 x 100, prix 15,000.00 DU. 2932. 1—299-4R

AHUNTSIC, 1-8 pièces libres dans 30 jours, DO. 3022. 1—299-4R

AHUNTSIC, plusieurs maisons avec logement libre. CR. 5259. 1—299-3 R

AHUNTSIC, Berri, près de Blvd Gouin, propriété 3 logements avec libre, l'Abord-à-Plouffe. 2609 après 7 heures. 1—2,9,7,9

AHUNTSIC d'un particulier 2-8 appts, garage, système, bas libre. Aubaine pour prompt acheteur. DU. 2533. 1—3,7,8,11 R

AHUNTSIC libre, joli cottage, 7 pièces, grand terrain, cave cimentée. Aubaine, comptant 10383 Péloquin. 1—300-4R

AHUNTSIC près Blvd Gouin, cottage vacant, 7 pièces, clapboard, chauffage, garage, boutique, terrain 50 pds front. Prix 7000., comptant 3500. S'ad. 37, rue Dante. 1—

AHUNTSIC ET MONTREAL-NORD, Bungalow et cottages. Details, DU. 5093. Mettez votre propriété en vente. Nous avons plusieurs demandes. 1—293-6

A JEANNE-MANCE 2 logis 1 libre grand garage prix 6500.00. PL. 5759. 1—300-2

ALMA près Bélanger, 32 pieds de front, 2 étages, 3 logements, 3 garages, 7,000.00, revenu 948.00. DO. 4345. 1—300-2

A MONTREAL-NORD, bas libre, 2 logements modernes, détachés, cave cimentée. 1,200.00 comptant. CL. 7444. 1—299-3 R

A OUTREMONT magnifique propriété en parfaite condition, 60 pieds de front, 6 flats, 6, 7, 5 pièces, 2 garages, avec logement libre, à 42,000. Revenu 5,003.00. DO. 4045. 1—300-2

A SAINT-ANDRE 5 logis 1 libre garage comptant 8000.00. PL. 5759. 1—300-2

ATTENTION Parthenais boul. St-Joseph, 5-6 modernes. BEtair 1279.

ATTENTION, maison de chambres avec propriété très propre, 5,000.00 et plus de revenus par année. Central, logement libre à l'acheteur. CH. 6383. 1—300-3R

ATTENTION Verdun six logements, revenu 1263.00, prix 10,500.00 comptant 5,000.00.

VERDun 6 logements, revenu 1,650.00 prix 14,500.00, comptant 7,000.00

VERDUN 4 logements, revenu 2640.00 prix 21,000.00, comptant 8,000.00.

VERDUN 11 logements, revenu 2134.00 prix 18,000.00, comptant 8,000.00

BOUCHER & POIRIER
Immeubles Assurances
200 Church. YO. 4449, soir TR. 0428. 1—297-6

ATTENTION, 2 étages, 3 logements, 1 libre. AM. 4132. 1—293-3R

ATTENTION, St-Hubert près Jarry, 1 magasin, 2 logements. Revenu 10,200.00. Prix 8,900.00. VI. 5217. 1—299-3

ATTENTION: Poucher, près de Crémazie, 2 étages, semi-détachés, garage, bas libre. TA. 9519. 1—300-2

ATTENTION: St-Hubert, près de Jarry trois 6 pièces, bas libre, système Electrol. TA. 9519. 1—300-2

ATTENTION William-David, 3 grands logements. Sacrifiera 8,500.00. BEtair 1279. 1—

ATTENTION, maison de chambres rue Hutchison, complètement meublée, prix 18,000.00, cash 9,500.00 comptant, chauffage central, garage, occupation immédiate. VI. 4717.

POSTE excellent en Gaspésie pour médecin — allocation du gouvernement, 150.00 par mois, maison de 12 appts tous meublés, clientèle établie, détails et portraits fournis. VI. 4717. 1—296-8

AUBAINE avec logement vacant, maison 6 logements, rue Letourneux. Prix 10,500.00. Accipiera 3,000.00 comptant, balance paiements faciles. Propriétaire, CH. 7720. 1—299-2 R

AUBAINE, logement libre à l'acheteur, 4 braux 3 pièces, ménage fait en entrant, 7,000.00, termes faciles. 7025 Grand avenue. 1—

1 Propriétés à vendre

AUSSI SUR QU'UNE BANQUE

De fait, vous y trouverez une banque avec un bail de 10 ans, mise sur un coin de rue, point de correspondance important. Edifice en brique, très moderne. Le haut est présentement occupé par une compagnie d'assurances avec bail à long terme. Comprenant aussi 2 autres magasins. Placement extraordinaire. Renseignez-vous aujourd'hui, demain sera peut-être trop tard.

WILDER-BERMINGHAM

LA. 8114 1465 rue Bleury

J. D. MacDonell

1—299-2

AUBAINE. Maisons de 2 à 5 logements, 1 libre, gros placement. MA. 4498. 1—293-6 R

AUBAINE, construction commencée, sacrifiera cause départ. VE. 1818 de 6 à 9 p.m. 1—300-2

AUBAINE, Montréal-Sud, 2 logements, 1 vacant, magasin, garage 4 pièces, près St-Lambert, autobus. Comptant 3,800.00, bonne facile. Dalpé Enrg, 3322 Ave Parc, Montréal. 1—

AUBAINE, 4682 St-Hubert, 2-6 appts, placement. TA. 9598. 1—300-3 R

AUBAINE Chateaubriand, deux 7 pièces, près Jarry, logement libre mai. 7,200.00. VI. 5217. 1—298-4

AUBAINE ! Propriété 2 étages, 4 logements modernes, bons revenus. Partie nord de la ville. DU. 2564. 1—298-3

AVANTAGEUX, Iberville près Beaubien, 2 étages, 9,700.00. VI. 5217. 1—7,9,11

AVEC logement libre, 4 pièces, Delorimier, près Jarry, 5 logements, 12,800, revenu 1,300.00. VI. 5217. 1—298-4

AVEC logement 7 pièces libre rue Maisonneuve, 6 logements, grand garage libre 19,500.00. CL. 7944. 1—299-3 R

AVEC 4 logements un 6 pièces meublées libre. Comptant requis 5,000. Ecrire case 317 La Presse. 1—303-3 R

AVEC logement libre, Pontiac près Bienville, deux 4 appts, terrain front 2 rues. Vendre 4,000.00, comptant à discuter. RE. 1428. 1—298-5

A VENDRE 1824 - 1850 Delorimier, 9 logements. S'adresser M. Renaud le jour. PL. 9948; le soir, PL. 4718. 1—293-2R

A VENDRE, 5 duplex de 2 logements chacun, 4 appartements formés, situé à 10763-10773 Clark, entre Light Hall et Blvd Gouin. S'adresser sur les lieux 1—283-2R

A VENDRE Fabre, près Bélanger, 3 logements modernes, 30 pieds front, système chauffage central, logement libre à acheteur. Prix 22,500.00. S'adresser 3830 Ontario. AM. 2212. 1—299-4

A VENDRE Iberville près blvd Rotemont, 2 logements semi-détaché, système chauffage central, logement libre 1er mai. Prix 15,500.00. S'adresser 3830 Ontario, AM. 2212. 1—299-4

A VENDRE, Mandaville près Hochelaga, 3 logements 33 pieds front, semi-détaché, système chauffage, logement libre à acheteur. Prix 17,500. S'adresser 3830 Ontario. AM. 2212. 1—299-4

A VENDRE, Iberville près blvd Rotemont, 2 logements semi-détaché, système chauffage central, logement libre 1er mai. Prix 15,500.00. S'adresser 3830 Ontario, AM. 2212. 1—299-4

A VENDRE, maison neuve, 2 étages, 2 logements, 4 appartements formés, libres 7237-7239 Marquette. 1—300-3 R

A VENDRE, maison 2 logements, bas libre, conditions. S'adresser 1826 Delorimier, PR. 0154. 1—299-2 R

A VENDRE propriété neuve près Papineau, 1 logement 4 pièces, cave cimentée, logement libre à acheteur. Prix 6,600.00, comptant 1,500.00, balance facile. S'adresser 3830 Ontario, AM. 2212. 1—299-4

A VENDRE Bourbonnière construction neuve 2 logements 5 pièces, logement libre à acheteur. Prix 8,500.00. S'adresser 3830 Ontario, AM. 2212. 1—299-4

A VENDRE, plusieurs maisons avec logements vacants, aussi cottages à bon marché. La Ligue des Propriétaires du Nord. CA. 5552. 1—293-3R

A VERDUN: propriété 4 logis. Quatre ou cinq pièces libres à l'acheteur. Garages. Prix, Revenu 2,000. Prix 18,800. HA. 8259. 1—

3ième AVE, Verdun, 6 logements, 4 appts, 35 pieds front, revenu 1,465.00. Prix 12,000.00. Hardy, CA. 9523. 1—295-3

AVE PRUD'HOMME, N.-D.-G. duplex de 6-7 pièces, bail expirant en 1950, 2 fournaises, S'ad. à 3470 Ave Prud'homme. DE. 9937. 1—300-3

AVE DES BELGES, 2 étages, bas libre, très moderne, CR. 5259. 1—299-3R

A VILLE LASALLE duplex, 4 appts, 1 libre, S'adresser 7e Ave. Ave. TR. 8341. 1—300-3 R

AVIS AUX PROFESSIONNELS

St-Denis près Crémazie, 3 7 pièces, sous-sol fini, chauffage central huile. Peut vendre d'ici la fin d'octobre, bas libre. VEndôme 0211. 1—299-2FR

BAS, 6 pièces libre, 2 étages, Delorimier près Sherbrooke. Comptant 2,600.00. Prix 6,800.00. CH. 1323. 1—300-3

BASILE ROUTHIER Nord, 2 étages, 3 logements, système, libre. VE. 2224. 1—299-5 R

BEAU COTTAGE

pierre, 6 appartements, système huile, foyer. Possession immédiate, 1 Blvd Strathmore, Dorval. 1—300-9 R

2 BEAUX 4 pièces fermées, rue Iberville. Prix 11,000. HA. 6812. 1—

BELLE propriété, bon revenu, dans très belle localité résidentielle. A vendre, cause mortalité. Sacrifiera très petit comptant. WE. 4155. 1—298-3 R

BELLE propriété rue St-Zotique, trois 6 pièces, système chauffage, le bas libre en février. DO. 6803. 1—300-3

BELLE maison neuve, paroisse St-Alphonse, 2 logements 5 pièces, modernes. Occupation immédiate. 8017 Earri. 1—298-5

BELLECHASSE et Papineau, réglement succession, magasin et logement. prix 9,000 Hardy, CA. 9523. 1—298-3

BERRI, 6 logements, revenu 1,339.80, bonne propriété, 13,000. MA. 1897. 1—300-3

BERRI, Villeray, construction neuve, 3 logements, cave pour affaires, chauffage central. Revenus annuels 3,180.00. Prix 21,000.00. 7715 St-Denis 1—300-3

BERRI nord, propriété 2-4 pièces, bas libre. S'ad. 689 est, Boul. Gouin. 1—297-6

BONNE petite maison à vendre. Prix $2,000.00. Pas d'agent. PL. 0820. Libre immédiatement. 1—300-2

BONNE petite maison 1 étage, libre dans 30 jours. 11317 Lauzon, Montréal-Nord. 1—303-3R

BON logis, vide 4 appartements avec revenu, près de Cartierville. Aubaine. FR. 9338. 1—300-3R

6745-55-65 BORDEAUX, près St-Zotique, 4 et 5½ pièces, maisons neuves, logis pour acheteur. Informations: CR. 2837. 1—30,2,7,9

BORDEAUX près Gilford, 3 logements, 2 étages, 6,000.00. BEtair 1279. 1—

BOUCHER et Rivard, 15 logements, 5-6-7 appts, gros revenu. Prix 25,000.00. Hardy, CA. 9523. 1—293-4

BOUL GOUIN Est près Montréal-Nord, grand cottage de 9 pièces, acceptera petite propriété en compensation, possession immédiate. FA. 2109. 1—293-3R

BOUL MONKLAND 4-4, très moderne, 1 libre. AT. 3566. 1—8,7

BOUL GOUIN EST 2923, cause de maladie. Libre, 8 appts, plancher en bois franc, chauffage à l'eau chaude, foyer naturel, chambre de bain en tuile, solarium, terrain 34 pieds par 300, arbres fruitiers, fleurs, vivaces. Faut voir pour apprecier. Faites votre offre. 1—2,8,7,9

BOUL LASALLE, 21ème Ave, Verdun, 3 logements 5 appts, 8,500.00. Hardy, CA. 9523. 1—298-3

BOYER près Villeray, 3 logements, 6 appts, 8,700. Hardy, CA. 9523. 1—

CARTIERVILLE, 12417 Dion, maison neuve, 2 logements, 6 pièces, bas libre, 3733 Gouin Ouest, BY. 4121. 1—298-5 R

CASGRAIN nord 2 étages, bas libre. CR. 5259. 1—299-3 R

CASGRAIN près de Laurier, 3 étages, 6 logements 4 pièces, 13,500.00. Revenu 1,550.00. DO. 4345. 1—300-2

CITE JARDIN, terrain 38 x 106, cottage 28 x 22. Fini extérieur, stucco et bois, 8 pièces des plus modernes. Stores vénitiens partout. Chauffage à l'huile. Garage chauffé. Prix 18,000. FR. 1953. 1—8,7

CHABOT, 1 étage, 5 pièces libres, brique, cave. CH. 1363. 1—300-3

CHABOT 1 étage, 4 garages, 3 terrains, coin. FA. 2841. 1—R

1 Propriétés à vendre

OCCUPATION IMMEDIATE

Vraie aubaine, site merveilleux, magnifique duplex genre cottage de 6 pièces chacun, bon loyer, détaché sur coin de rue très ensoleillée, belle terrasse d'arbustres, fini le plus moderne avec toutes commodités, système chauffage à l'huile automatique, deux garages, dépenses froides, poêle, frigidaire électrique, stores vénitiens et cornières sur chaque fenêtre, cuisine et salle de bain en tuile de couleur, chute à linge, 5 grands garde-robes avec étagères pour lingerie, escalier en terrazzo, balcon en tuile rouge, vestibule en tuile et bloc de verre, sous-sol fini, qui a été construit pour propriétaire, obligé de vendre, vaut la peine d'être visitée mettis comptant, pas d'agent s.v.p. 8800 Henri-Julien, de 2 à 9 P.M. seulement. 1—298-5 R

MAISONS VACANTES

Voyez Dufault, 876 Ste-Hélène, Montréal-Sud. Après un court entretien, un dépôt, vos signatures, 25.00 par mois, vous devenez propriétaire. C'est facile, mais vrai. 1—27,28,29,6,7,9

COTE-DES-NEIGES

Cottage neuf 6 pièces, 3140 Lacombe. Occupation immédiate. TR. 9224. 1—300-3 RR

6666 CHABOT, maison moderne, 2 étages, 2 logements de 5 appts. Bas libre à l'acheteur. 1—298-5 R

CHAMBORD nord, 2, cinq pièces, garage et système, 1 libre. VE. 2824. 1—299-4R

CHATEAUBRIAND, 2 étages, 3 logements, 4 garages, revenu 1,044.00, 4 pièces libres 2er mai. DU. 2270. 1—300-3 R

CHRISTOPHE-COLOMB, cottage 5 pièces libres, moderne. Comptant 3,250.00. Balance loyer 26.00 mois. CH. 1363. 1—300-3

CHRISTOPHE-COLOMB près Everett, 9 logements, 4 appts, 30 pieds, bon revenu, 24,000.00. Hardy, CA. 9523. 1—298-4

CLARKE, Mozart, trois 4, aubaine 5,800.00. A. Cherrier, FR. 4734. 1—300-3

CLARK, nord, 6 logements, revenu 13,067.00. 1 libre VE. 2824. 1—299-4

COLERAINE, 2-8 non libres. Votre offre approchant 4,900. PL. 1774. 1—7,9

COTE-DES-NEIGES, petit cottage 5 pièces, vacant, sur terrain 45 pieds de front, prix 5,500.00. A. Guénette. DU. 9046. 1—

COTTAGE N.D.G., 2 logements libres. Un 9, un 4, garage 2 chars, chauffage à l'huile, semaine comptant, balance à discuter. LA. 2851. 1—298-3

COTTAGE magnifique situé rue Blais, Victoriaville, 7 pièces séparées et salle bain, 1 étage et demi, grand terrain, fournaise air chaud dans cave, garage pour trois autos. Sacrifierait, aucune offre refusée. S'adresser W. D. Reunindex, 6569 Chabot, Montréal. 1—300-3

COTTAGE brique neuf 6 appts, 3,500. 00 comptant, balance mensuelle, 55 St-Louis, Dorval. 1—299-10 R

COTTAGE pierre 6 appts, système huile, foyer, possession immédiate. 1, blvd Strathmore, Dorval. 1—299-10R

COTTAGE 5 pièces, 1½ étage, nouvelle construction, $10,000 comptant. $5000 à versements. 8696 Hochelaga, CL. 9106. 1—299-4

COTTAGE 449 Joliette près Victoria Municipal, 7 pièces, libre, moderne, fournaise à huile, cash 5000.00 ou échange. AM. 6942. 1—300-7 9

COTTAGE moderne en brique, construction 4 ans, six grandes pièces, salle de bain en tuile en haut, salle à lessive en bas, chambre d'emmagasinage, foyer découvert, nombreuses additions, chauffage à alimentateur automatique, garage chauffé, 4 terrains, jardin. 13,000.00. Comptant 5,000.00. Le soir CL. 6063. 5650 Azilma. 1—295-6 R

DELORIMIER près Mont-Royal, 3 logements 6 pièces, bas libre, 17,000.00. Système huile automatique. CL. 7944. 1—299-3R

DES ERABLES près Masson, 6 logements, 30 pieds, 12,500.00. Bélair 1279. 1—

DES ERABLES, 3 étages, 3 logements, bas libre, éclaire 3 faces, maisonnée-Conception. A prix raisonnable. CH. 9170. 1—300-3R

DESJARDINS, 3 étages, 3 logements 6 appartements. Bons revenus. Loi-selles Immeubles, 5207 Waverley, VI. 3215. 1—299-2 R

DELANAUDIERE, près Mont-Royal, 3 étages, 7 pièces libres, système, cave, garage, CH. 1363. 1—300-3

DELORIMIER près Gilford, 3 flats, 7, 8 pièces, garage, logement libre, 16,000.00. DO. 4045. 1—300-2

DEVENEZ propriétaire d'une belle propriété à bon revenu, avec très peu de comptant. Personne intéressée, WE. 4155. 1—298-3 R

DICKSON 2275, près Ruchelaga, 3 logements, 7,000. Bas libre. 1—300-2

DORCHESTER Papineau, 4 logements, Revenu 600.00. Vendre 4,000.00. BE. 2674. 1—299-2

DORCHESTER ouest 2975, 17 chambres, Revenu 6,000.00. Sacrifiera 27,000.00, 7,000.00 comptant. Balance termes faciles. Occupation immédiate. 1—

DROLET, près Beaubien, 1 magasin libre mai, 2-3 pièces, 6,500.00. 233 Beaubien. DO. 9301. 1—298-4

DROLET 8517, 4 logements, 1 vacant, 20,000.00. Charest, AT. 0783. 1—299-3

DUPLEX, 2-6 pièces, rue St-Gérard, 2,000.00 comptant, balance facile. Occupation immédiate. Haut loué 27.50. VI. 4717. 1—300-6R

DUPLEX, nord, brique, détaché, 5 pièces libre, pour 2,800.00 comptant. TA. 9519. 1—300-2

DUPLEX détaché, Western, Montréal-Ouest, 7 pièces fermées, finition soignée, 2 chambres de bain, sous-sol fini, frigidaire, garages. Possession immédiate. HA. 3910; DE. 0133. 1—

DUPLEX neuf, 2 logements libres, chambre bain tuile, 7742 Cazgrain. 1—

DUPLEX, Ville St-Laurent, 2-6 pièces modernes, garages, bas libre. BY. 2791. 1—8,7

DUPLEX détaché, 7-7 pièces, chauffage central à l'huile, garage pour 4 autos, haut disponible, 6420 Côtes-des-Neiges ou LA. 3059, appelez 12 à 3. 1—295-8R

DUPLEX Nord, Moderne. Prix 10,000. Comptant 3,900. Aubaine. PL. 1516 1—297-5

DUROCHER

12 chambres louées, revenus 125.00 par semaine, chambre de bain sur chaque plancher, système chauffage neuf à l'huile, 2 chambres pour concierge. Ménage fait récemment, 22,000 offre. Informations, R. Dubreuil. WI. 3698. 1sp—297-3FR

ESPLANADE près de Gouin, belle propriété neuve, semi détachée 36 x 36, 2 étages, 3 logements, haut un 3 un 4, bas 6 pièces libre, avec appartement cave, loué, rapporte 2,820.00. DO. 6903. 1—300-3

2 ETAGES, 2 logements 5 pièces, 4,800.00. Beauchamp, DO. 9422. 1—

2 ETAGES, 3 logements, 6 pièces, libre garage avec logement. HA. 7934. 1—299-3

1 ETAGE, 4 pièces, logement libre, à 8007 Chabot. 1—298-5 R

3 ETAGES, 5 logements, Delaroche et Bélanger, Téléphonez avant 6 hres VI. 5419. 1—

PARE, Bélanger, trois 5, possibilité, 1 libre, 8,800.00. CH. 1363. 1—300-3

PLEURY, trois logements neufs, un libre Revenus 1,380. PL. 1774. 1—300-2

PORFAR, 3 étages, 6 pièces libres, Revenus 1,770. Chambres. 6,300. PL. 1774. 1—

POUCHER, 2 étages, 2-5 pièces, moderne, près église, école, autobus. DU. 2270. 1—299-3 R

GARNIER, près Mont-Royal, 5 logements, 1 magasin, libre pour mai. Prix 19,500.00. CL. 7149. 1—

GILFORD, St-Hubert, deux bons six pièces, 5,500. AM. 6789. 1—299-3

GILFORD, 2 étages, 7 pièces libres, Parfait ordre. Magasin. PL. 1774. 1—300-2

IDEAL POUR TAVERNE

Bishop and de Ste-Catherine près hotel Ford, propriété de 4 étages, magasin doue le bas, excellents, appartements un échantge. Aubry, AM. 6942. 1—300-7 9

JACQUES-HERTEL, 1-6, 2-3 non libres, 6,000. PL. 1774. 1—4,7

JEAN-TALON, coin Chabot, 3 logements, avec magasin. S'adresser 1951 Jean-Talon est. 1—295-6 R

JEUNES GENS, moins jeunes, industriels, professionnels, marchands ou ouvriers, voulez-vous devenir propriétaire, plus de 10,250.00 en 5 ans, avances à nos membres, sans intérêt, grâce à notre plan coopératif d'épargne pour nos propres habitations, appelez Emile Lord, DU. 5659. 1sp—7,9,12

JOLIETTE, 5 logements, 8,500.00. Nicolet, trois 6, 8,000.00. FR. 4734. 1—300-3

LAJEUNESSE, un étage, 5 pièces libres. Votre offre. PL. 1774. 1—

LAURIER près Fabre, 5 logements modernes. Prix 15,500.00. Bélair 1279. 1—

4 LOGEMENTS, 1 libre, 8,000.00, hypothèque 4,000.00, cottage rue Gutelius, 5,000.00. 2 terrains à Ahuntsic Heights, 100 le pied CA 0583. 1—295-4 R

12 LOGEMENTS, gros revenus, prendra commerce, hôtel, propriété de campagne. DO. 1010. 1—293-3

12 LOGEMENTS, loyis libre, rue Iberville, magasin général. CH. 5311. 1—298-5 R

1 Propriétés à vendre

BEAU COTTAGE

8 grandes pièces, système chauffage, beau gazon, semi-détaché, 220 volts, entrée poêle. Prix 10,800; comptant, 4500.00 ou moins par arrangement, hypothèque 6220.00, payable 39.23 par mois, capital et intérêt compris. Bienvenue, 2 à 6 heures.

6850, 13ième AVENUE

près S.-Zotique — VI. 6936

BAS LIBRE N.D.G.

Globert, près Boulevard Décarie, beau duplex semi-détaché, vestibule et chambre de bain en tuile, 2 foyers naturels, frigidaire, finition chêne, cuisine avec linoleum incrusté, grande cave, fini en brique. Faut vendre absolument pour règlement de succession. AM. 4535. 1—299-4R

MONTREAL-OUEST

Spacieux cottage en brique, 5 pièces, 1½ étage, bâti sur un site exclusif, cuisine en tuile, foyer naturel, rez-de-chaussée dans la cave, bonne valeur à 19,000.00; comptant 25,000.00 pour bâtir semblable. Occupation immédiate. Verdun Realties, 4843 Verdun. YO. 3264. 1—299-3

A QUI ?

Construction impeccable 33 par 50, 6 pièces, le bas vacant, 2 logements, cuisine tuilée, sous-sol 10 hauteur, garage, coin progressif de la ville, vente rapide. AT. 5660. 1—299-4 R

VENEZ VISITER DES

duplex, 2 logements vacants, 5 pièces fermées. Cave 8 pieds. 3,700. comptant. Balance 59, mensuellement. A 6215 Viau CH. 3750. 1—295-8F

3 LOGEMENTS, 2 magasins, S'adresser 9517 Lajeunesse. 1—298-5 R

2 LOGEMENTS 6 pièces, libres, façade pierre, brique, chauffage, fini frêne, salle jeu, garage. Grand terrain. DU. 7550. 1—294-10 R

LOGIS LIBRE

Bréboeuf, Parc Lafontaine 4 logements, 4 pièces libres. Partiel ordre. Revenu 740.00. 8,000.00. Termes faciles. 4168 Parc Lafontaine, jour. 1—298-3FR

LONGUEUIL, terrain 115 x 129. Maison 29 x 37, 10 pièces. Serait idéal pour maison de chambres. Prix 11,000. Venez voir et faites une offre. FR. 1993. 1—4,6,7

LONGUEUIL Annex, cottage 19 x 25, terrain 25 x 95, près de l'école, construction Clapboard et planche, 4 pièces formées, 2 chambres d'autobus, Prix 2,500. Comptant 1,800. FR. 1993. 1—4,6,7

LONGUE-POINTE, près toutes commodités, 2 étages, 5 pièces libres décemore, Cave, garage. CH. 1363. 1—300-3

MAGNIFIQUE propriété, nord ville, revenu élevé, 3 logis, 3 bureaux, sous-sol, garage 10 autos, sortie 2 rues, logis au choix acheteur. TA. 8405. 1—

MAISON neuve, un étage et demi, à vendre, Jean Desarcelaires, 3036 Grand Boulevard, Macdonville. 1—295-7

MAISON à vendre. 2 logements, 6 et 7 appartements, le 7 libre. S'adresser à 5412 Charlemagne.

MAISON 1 étage, 4 appts, chambre de bain, cave de 7 pieds, fini moderne. Conditions faciles, 7461 Louis-Hébert. 1—300-3 R

MAISON dans le nord de la ville sur boulevard près de Beaubien, 2 logements de 6 grandes pièces, tout pas libre si logement en construction. Aubaine pour comptant. CL. 2109. 1—296-6R

OUTREMONT, Vimy, duplex, deux 5 pièces, cave finie 2 pièces, chauffage central à l'huile, grand terrain, allée asphaltée, bain au lait, 25,000. Verdun Realties, 4843 Verdun YO. 3264. 1—299-3

PAPINEAU et Bellechasse, 2 logements 4 appts, bon ordre, 6,000.00. Hardy, CA. 9523. 1—298-4

PARC Extension, 7439, rue Birman près Ogilvie, maison briques, 2 étages, 3 appartements chacun, bas libre. Courmier, 6212 Notre-Dame est, Pointe-aux-Trembles. 101, 4e Fourniez 16. 1—299-4

PELOQUIN 2 étages cottage libre, Prix 7500. Lobelles Immeubles 5207 Waverley. VI. 3215. 1—299-2 R

PETIT cottage Outremont 7 pièces libre à l'acheteur 9000.00. Lobelles Immeubles. 5207 Waverley. VI. 3215. 1—299-2 R

PLESSIS, 8 logements, revenu 1,368., vrai placement, offre, AA. 1247. 1—300-3

POSSESSION immédiate à Berthierville, cottage, face au fleuve, 9 pièces, tout meublé, près hôtel Manoir, prix 11,000.00. AM. 4843 ou Berthierville 260. 1—298-3 R

PREMIERE classe, cottage meublé ou non, logement libre, 4185 Cadman St-Michel. 1—300-2

PROPRIETE avec logement libre, Carrier Nord, pour toutes les bourses. AM. 8160. 1—298-3R

PROPRIETE située à 7119 Châteaubriand, coin Jean-Talon, Inf., 7646 H. Julien, VI. 0827. 1—300-3

PROPRIETE maison de chambres, coin Durocher et Prince-Arthur, système à l'huile, garage. Revenus 8,000.00. Aubaine, cause départ, 22,000. Termes. Faites une offre. LA. 0421. 1—304-4 R

PROPRIETES rue Berri, deux logements, façade en pierre, près des Pères et Mt-Royal. H. Coursol, TA. 1160. 1—2,7 R

PROPRIETE à vendre, 4 logements. Revenu 2,800.00 annuel, ou à échanger pour une terre à grosse culture, environ 40 milles de Montréal. VE. 2711. 1—300-2 R

ROSEMONT 2-4, bas libre, 2,200.00, balance mensuel. FR. 5527. 1—298-3R

ROSEMONT, 6 logements, un libre 3 pièces. Duplis. MA. 1897. 1—300-3

3251 rue BELAIR, angle blvd St-Michel, maison et restaurant, à vendre. Occupation immediate. Comptant. 1—298-4

RUE DE GASPE, 2 étages, 2 logements 6 pièces, en très bon ordre.

RUE ROUTHIER près Chabanel, 2 étages, deux 7 pièces éclaire 3 faces. Prix 7,300.00.

RUE POUCHER près Liège, 2 étages, 3 logements, 28 x 50, chauffage central. Prix 14,500.00.

DELORIMIER près Beaubien, 100 pieds de front, 18 logements, très bon ordre. Vrai placement.

A. Guénette — DU. 9046

RUE WAVERLEY, près Blvd Gouin, magnifique cottage. Bord de l'eau. CR. 6328. 1—299-3 R

RUE DELISLE, 3470-80, 6 logements, $3,500.00; hypothèque de $4,000.00. Revenu de $1,206.80 annuellement. Claude Poirier, AT. 7618. 1—7,9,11,13,15,16

RUE ROUTHIER, propriété, 2 logis 6 pièces, cave ciment, semi-détaché. LA. 0923. 1—299-3 R

RUE LAGAUCHETIERE, en face hôpital St-Luc, maison meublée, 20 chambres, libre, prix raisonnable. 5207 Waverly, VI. 3215. 1—299-2 R

RUE NOTRE-DAME à Pointe-aux-Trembles, 2 logements libres 4 pièces, 28 x 22, terrain de 80 x 123. Planchers de bois franc. $8,500.00. S'adresser à 1410 rue Joliette, AM. 6281. 1—300-2 R

1 Propriétés à vendre

"Immeubles Marquette"
1590 MONT-ROYAL EST

VENTE — ECHANGE — ACHAT
PROPRIETES — COMMERCES
HOTELS — TAVERNES
BEAU CHOIX DE PROPRIETES
OCCUPATION IMMEDIATE
CHERRIER 1363
1—5,7,13,15,19,21,27,29

DUPLEX — 5 Pièces

DEUX LOGEMENTS LIBRES
Rue Lajeunesse, bas complètement meublé, 2 chambres à coucher, living-room, salle à diner, cuisine, frigidaire, poêle à gaz neuf. Le tout très moderne, cave en ciment avec système de chauffage Timken, garage. Départ de Montréal le 16 octobre. Pour appointement: P.-R. Bonhomme, 979 Duluth est. CH. 2554, de 9 a.m. à 5 p.m. 1—

$4,900

Occupation immédiate, cottage d'hiver neuf, 7 appartements, service autobus-tramways, eau courante, électricité. Sur voirie de 10" épais. Pour vente rapide, déménagé, en Ontario, termes faciles. Considérera offre spéciale pour du comptant. Visible en tout temps, dimanche inclus. Paul Brunette, 500, 30e avenue, Pointe-aux-Trembles. Tél.: 644, nommez 1-S. 1—300-3R

VILLE ST-LAURENT

MAISON 3 LOGEMENTS, SYSTEME CHAUFFAGE, POELES ELECTRIQUES, FRIGIDAIRES, COIN RUE. FACE PARC. 23,500, REVENU 3000. PAR ANNEE S'ADRESSER 158 BEAUDET. 1—293-15R

DUPLEX

Magnifique duplex moderne. Occupation immédiate, 4½ appts, 2 étages, 2 logis. Prix $10,500. Léger comptant; paiement 46.40 mensuel. Le logement du haut paye la maison. CA. 2975

37 Manufacture à vendre

A VENDRE bâtisse 4620 pieds carrés sur un solage de ciment de 5 pieds de profondeur, 1½ étage, pas de colonne, toute neuve, avec terrain 45 x 100, sur coin de rue à 30 milles au sud de Montréal. S'adresser 2655 St-Denis, MA. 5074. 37—299-4R

MANUFACTURE 25 par 50 avec cour, 5,000.00, comptant 1,500.00. Possession immédiate. HA. 9359. 37—299-4

MANUFACTURE dans le centre de la ville 2 planchers de 40 x 80, possibilité d'agrandir, a coûté 80,000.00 vendirait pour la moitié du prix. PA. 3009. 37—

MASSON, près 1ère avenue, pour commerce ou industrie. 2,000 pieds de plancher, avec logis de 5 pièces, possession immédiate. FA. 1529. 37—298-3 R

7000 PIEDS de plancher, St-Zotique, coin Boyer, bâtisse 2 étages, chauffé à l'huile, éclairé sur 3 côtés, excellente facilité d'expédition, près tramways et autobus. Pas d'agent. S'ad. 1012 St-Zotique. 37—289-9 R

42 Espace manufac. à louer

A 4270 PAPINEAU, 18,000 pieds sur 3 planchers, élévateur, district commercial et d'automobile. AM. 3535. 42—300-3 R

43 Espace manufac. demandé

ENVIRON 2000 pieds carrés de plancher, chauffé, pour petite manufacture. M. Jack. HA. 8108. Après 6 p.m. 1A. 6819. 43—300-3 R

47 Bureaux à louer

APPELS téléphoniques répondus; service de courrier; visiteurs interviewés. Protection Incorporated, LA. 9719. 47—299-26

BEAU bureau pour professionnel à 2188 Dorchester ouest. 47—298-2 R

BUREAU, espace chauffé, homme honnête, sobre, 5.00 semaine. Soir AM. 8708. 47—298-5 R

BUREAU avec service de téléphone et salle d'attente. 20 blvd St-Joseph O., HA. 4646. 47—299-2 R

BUREAU à louer. 6965 St-Laurent.

BUREAU chauffé, 600 pieds dans thâtre Outremont, pour professionnel ou affaires. 1242 Bernard. 47—300-3 R

BUREAU à louer pour le 1er novembre, avec service de téléphone, PL. 8484. 47—299-3 R

BUREAU à louer, excellente opportunité $30.00 mensuel. 3 pièces, une grande, 2 petites. Voir concierge 2 Barrette, 28 rue St-Jacques ouest, chambre 209. Tél. MArquette 6594. 47—298-5 R

BUREAUX MODERNES, ECLAIRES, CHAUFFES, TOUTES DIMENSIONS, RUE COMMERCIALE M. BENOIT, 1450 EST, BELANGER. TA. 4663. 47—23,24,28,30,1,5,7,8R

CENTRE MEDICAL A LOUER 3 BUREAUX MODERNES POUR MEDECIN, AVEC DENTISTE ET OPTOMETRISTE DEJA ETABLI. CHAUFFES, ECLAIRES. SALLE D'ATTENTE COMMUNE. TAlon 4663 47—298-5R

CRESCENT 1504, près Sherbrooke, médecin dentiste, architecte, très belles suites de bureaux. 47—299-3 R

ESPACE bureau, s'adresser 4226 St-Denis. HA. 8836. EX. 5383. 47—298-6 R

MEDECIN, dentiste, affaires, rue Sherbrooke, libre, ménage fait, DO. 7780. 47—299-3

NOUVEL édifice, près de la rue Mc-Gill, entrée privée, éclairage fluorescent, 50.00 par mois et plus. Téléphonez à M. Trestan, PL. 8259. 47—299-6 R

POUR agent d'affaires ou d'immeubles ou pour toute personne qui désire un bureau luxueux, moderne, pourrions aussi accommoder pour stockage. Rachel et Hogan, FA. 1972. 47—300-3 R

52 Appartements à louer

2 APPTS meublés à louer, eau chaude, téléphone, gaz. 309 Dorchester est. 52—299-3

2 APPARTEMENTS fermés, accès cuisine, non meublés. 10052 Christophe-Colomb. 52—299-2

2 APPTS à louer meublés. 1638 Darling. 52—

APPARTEMENT 1 pièce à louer, meublé, poêle à gaz, eau, gaz, la pièce aussi que glacière. 72 ouest, Sherbrooke. 52—R

2 APPTS à louer faut acheter petit poêle. 152 Gordon, Verdun. 52—300-3R

1 APPT meublé; eau, gaz, téléphone. 4111 St-Denis. 52—

A VILLE St-Michel, 2 grands appts non meublés, 15.00 par semaine. VI. 2026. 52—300-3 R

DEUX appts, 2 garde-robes, balcon privé, modernes. 7031 Marquette.

JOLI logement moderne à partager avec personne travaillant. Après 6 heures. 6787—2ième, Rosemont.

SALON double à louer, accepterait un enfant. 7043 Marquette. 52—299-2 R

53 Appartements demandés

APPARTEMENT demandé dans centre de la ville. Appeler HA. 1575 D'mander le chef. 53—298-3

3 APPARTEMENTS chauffés, pour 3 dames, peut fournir bonnes références 5360 St-Denis. CA. 6841. 53—300-2 R

COUPLE sans enfant demande 2 appts non meublés avec gaz et lavabo AM. 6711. 53—299-2 R

COUPLE sans enfant désire chambre genre appt., gaz, téléphone, eau chaude. MA. 8954. 53—300-2R

COUPLE responsable sans enfants, désire 2 ou 3 chambres non ou partiellement meublées. Ecrire Case 337 La Presse. 53—300-3

PETIT appartement chauffé, meublé ou non pour chimiste employé McGill, district environnant. Appeler Mme MacFarlane, HA. 5195, de 9 à 5 heures. 53—299-3 R

SALON double meublé demandé dans nord de ville, avec usage cuisine, entrée privée si possible, mais non nécessaire, coupe sans enfant. DU. 2031, après 6 hres. 53—299-2 R

UN OU DEUX appts chauffés ou non, meublés ou non, pour demoiselles, une travaillant au dehors. TR. 0982. 53—

54 Appart. meublés à louer

GRANDE chambre boudoir, luxueusement meublée, située dans un appartement très moderne, à Côte-des-Neiges, pour gentilhomme travaillant au dehors, pension si désirée. Informations EX. 1625. 54—299-2

57 Maisons à louer

ACHETEUR sérieux, plusieurs maisons de chambres et ameublement à prix d'aubaine. Mme Desforges, 4701 St-Denis. 57—296-6

A LOUER, deux appts, 11.00 par mois, viande ménage, 584 Argyle, appt. 1. 57—298-5R

A LOUER, 4 appts, loyer 19.80 par mois, vendrai ameublement. 7471 Pdam, près Sherbrooke. 57—300-3

A LONGUEUIL, rue Barthélemy, logis neuf, 5 pièces, 2e, 40.00.

RUE CHABOT, 3 pièces, bas, 45.00; usage cuisine; pas enfant.

CEDARBROOK, près boul. Décarie, 3 pièces, bas, 35.00. Ameublement 450.00.

DE SALABERRY, nord, 4 pièces, 2e, 65.00, chauffé; pas enfant.

BOUL. GOUIN, 2 pièces, poulailler, terrain, 20.00. Bail 5 ans.

ALEXANDRE, Coteau-Rouge, 4 pièces, bas, 35.00; ménage fait neuf.

BOUL. TASCHEREAU, Pont-Viau, 6 pièces meublées, 35.00; libre immédiatement.

3223 Ste-Catherine est.

AMEUBLEMENT moderne, 6 pièces, servi un an, 2,300.00. Occupation immédiate. Visible de 6 à 9 soir. PA. 6876. 57—298-5 R

AMEUBLEMENT 4 pièces à vendre, loyer 14.30 par mois. Visible après 6 heures. 585 Fulford. 57—298-5 R

AMEUBLEMENT à vendre, avec logis libre. VI. 6936. 57—300-2 R

AMEUBLEMENT 5 pièces à vendre, 1098 Amherst. Visible jour seulement. 57—

AMEUBLEMENT 3-4 et 5 pièces central prix 1200.00. MA. 9634. 57—300-2

AMEUBLEMENT à vendre avec logement 3 appartements. PA. 5061 57—300-3 R

AMEUBLEMENT partiel ou en bloc, avec hall, frigidaire, radio, piano chesterfield, 5 carpettes, poêle à gaz, bouffleur à l'huile, balayeuse électrique. 2271 Dorion. 57—293-5R

AMEUBLEMENT de 10 appts, visible de 10 a.m. à 6 p.m. ou appelez le soir 7 p.m. à 9 p.m. AM. 1728, 687 Des Communes. 57—

AMEUBLEMENT neuf, 4 appts neufs. Cause maladie. 8380 St-André. 57—299-6 R

ANGLE Bolleau et Lacordaire, chauffage central, 7 pièces, avec fenêtres chaudes. Voisin, école, etc. 75.00 par mois. S'ad. 5305 Bolleau CL. 9713. 57—299-4 R

A PRIX raisonnable grand 8 pièces, bel ameublement avec bail. Appelez PL. 9670. 57—300-3

A PONT-VIAU, logement neuf 4 appts 23.00 par mois. S'ad. 97A Jubinville. 57—300-3

11 APPARTEMENTS, Cherrier - St-Hubert. Revenu. Vendra ameublement. MA. 2678. 57—

8 APPARTEMENTS, bas, 2,000.00 comptant. St-Henri. WI. 1334. 57—300-3R

57 Maisons à louer

4 ET 5 APPTS, à louer dans nord, ameublement à vendre, 8133 St-Hubert. 57—99-2

4 APPTS chauffés, 5 non chauffés; maisons neuves. CA. 8360. 57—300-2 R

4 APPTS bien meublés à louer avec bail, loyer 18.00. 4760 Parthenais. 57—299-2 R

3½ APPARTEMENTS à louer, 6153 St-Hubert. 57—298-3

3 APPTS, 6365 Louis-Hébert, vendre ameublement. Après 5 heures. 57—298-3 R

3 APPARTEMENTS meublés à vendre, très long bail, 13.00 loyer, un bas, 2262 Hogan. 57—299-2 R

APPARTEMENT et demi éclairé, chauffé, meublé. S'ad. 8651 Lajeunesse. 57—299-2 R

AVEC ACHAT d'ameublement 7 appts, libre 20.00, pas d'agent. 1621 Ontario, appt 1. 57—299-2

BEAU duplex neuf à louer, 6 pièces, ultra moderne, chauffé, garage, 11750 Tolhurst, près Rivière des Prairies. 57—300-3 R

BEAU 5 appts, meublé, à vendre, long bail, 2061 Sanguinet près Sherbrooke, en face du Mont-St-Louis. Visible 2 à 9. 57—298-5 R

BREBEUF 10 appartements chauffés, luxueusement meublés, vendra ameublement. MA. 2678. 57—R

BREBEUF, Mt-Royal 3 pièces, loyer 15.00, vendra meubles. PA. 7179. 57—R

BORDEAUX 7120, 3 grandes pièces, non chauffées, maison neuve, 55.00 par mois. 57—300-2 R

BOYER, 4 pièces chauff et, frigidaire, poêle. Loyer 65.00. Dame Demers, 354 Ste-Catherine est, chambre 106. 57—299-2

7100 Chabot, 5 pièces, chauffé, $85.00. 57—299-4

CHAMBRE meublée pour une personne. Références. TA. 8034. 123—R

JOLI cottage pour couple avec manifique ameublement de 5 pièces à vendre. Pouvant facilement voyager tous les jours à Montréal. 25.00 par mois de loyer. BY. 2713. 57—300-3 R

COTE-DES-NEIGES, loyer 30.00. Conviendrait aussi pour commerce. Dame Demers, 354 Ste-Catherine est, chambre 106. 57—299-2

COTTAGE, chauffage central, garage, bord de l'eau, 60.00. CL. 2366.

DUPLEX 5 grands appartements à louer, ménage neuf à soigner. VI. 8534. 57—299-3 R

LOGEMENT meublé à louer, 4312 Hôtel-de-Ville, 7 à 10 p.m. 57—R

2 LOGEMENTS neufs, 4 appts, plus chambre de bain, avec garage chauffé pour auto et camion. 13049 Sherbrooke est. CH. 5094. 57—300-3

LOGIS 3 appts meublés, à vendre. Visible le soir de 6 h. à 9. 64 Ste-Agathe, près de Craig. 57—299-2

LOYER 18.70, transférera le bail, vendra 5 appartements meublés. Centre de la ville. De 9 à 6 hres. CH. 1832. 57—298-6 R

MAISON avec ameublement à vendre. 2685 Knox après 5 heures. 57—299-2 R

MAISON à louer. S'adresser à AM. 1337, de 9 à 11 hre a.m. ou 1 à 3 hre p.m seulement. 57—

MAISON à louer, transport facile. 43 Chemin St-Jean, Laprairie.

MAISON à louer ou à vendre, possession immédiate. 4 appts, 11 mille Montréal. CH. 6341. 57—300-2

MAISON neuve, très moderne, 5 appts, grande cave avec garage. Ameublement luxueux à vendre. 2674 Letourneux. 57—296-9R

OUTREMONT, 8 appts, loyer 38.00. Vendra ameublement. LA. 6976. 57—R

PARTAGERAIS maison avec personne à sa pension ou modiste, robes ou chapeaux, maison confortable, dans centre village. S'ad. Mme J.-A. Cadieux, Oka, Deux-Montagnes, Qué.

PAPINEAU, nord Jean-Talon, bas avec cave, 4½ appts fermés, 45.00, s'ad. 7097 Bordeaux. 57—

PETIT logement pour deux personnes, meublé et chauffé, situé dans Westmount; offert pour services d'entretien de la neige durant l'hiver et parterre saison d'été. Téléphonez WE. 4405, entre 7 et 9 h. du soir. 57—

4 PIECES chauffées, $30.00 par mois avec ameublement moderne. VI. 3729.

3 PIECES vides loyer 55.00 chauffées, locatité est. LA. 6683. 57—299-4 R

SIX pièces, vicinité Notre-Dame et Atwater, murs peints, planchers bois dur, bail pour jusqu'en 1950, louer à moins que la moitié du prix du loyer. Bail comprenant ameublement, $1,600. Case 353 la Presse. 57—

STE-CATHERINE St-Denis, 6 appartements, loyer 30.00. Revenu 35.00. Vendra ameublement. MA. 2678.

ST-HUBERT Jarry, 5 pièces modernes. Loyer 55.00, pas chauffé. Vendre partiellement meublé, 700.00. CA. 7157. 57—298-3

57-A Logements à échanger

A ECHANGER: logement moderne, chauffé, 7 pièces, N.D.G., loyer $75, poêle, frigidaire, garage fournis, pour 6 ou 5 pièces, loyer $70 à $80, partie nord ou ouest, adultes seulement. Ecrire case 218 La Presse. 57A—

A ECHANGER 4 appts, prix raisonnable, rue Delorimier, pour plus grand, un bas si possible. VI. 4486. 57A—297-3R

AMEUBLEMENT à vendre, 4330 Drolet. MA. 0911. 57A—298-5 R

APPARTEMENT 7 pièces, Westmount en bas, loyer 45.25, échangera pour duplex 4-6 pièces dans l'ouest, loyer 100.00 ou moins. DE. 7963. 57A—300-3R

DEUXIEME, 3 appts, planchers bois franc, cour, 4-5-6. 6754 Delmaudière, VI. 3244. 57A—298-5

ECHANGERAIS 6 appartements modernes pour 5 ou 6, avec garage. Références en haut de boulevard Gouin, demande. S'adresser CA. 9404. Pas plus haut que 30.00. 57A—299-3R

ECHANGERAIS 4 appts à Viauville pour 5 ou 6 nord ville. TU 2134. 57A—299-2R

ECHANGERAIS 5 pièces pour bas, avec cour, dans nord de la ville. DO. 7441. 57A—300-3R

ECHANGERAIS 3 grandes chambres chauffées, frigidaire, loyer 47.00, Lincoln Ave centre 6 ou 7 chambres Snowdon ou Outremont. BE. 4168, 9 à 5 h. 57A—299-3 R

ECHANGERAIT 5 pièces chauffées, modernes, N.D.G., 55.00, 1er étage, bail pour 3 couplées. Qu'avez-vous? Ecrire case 265 La Presse. 57A—298-3 R

LOGEMENT moderne 5 pièces rue Hutchison, loyer 30.00 mois, système chauffage huile pour 4-6 pièces dans N.D.G., Côte-des-Neiges-Outremont. DE. 1373. 57A—

58 On demande à louer

ABSOLUMENT vral me faut logement sans faute. Vide ou meublé. Montréal ou environs. FR. 7377. 58—295-26R

ABSOLUMENT besoin logement avec ameublement ou vide, argent comptant. FR. 7079. 58—298-23 R

ABSOLUMENT besoin de 3, 4, 5 pièces, vides ou meublées. LA. 6685. 58—299-4 R

ABSOLUMENT besoin logement meublé ou vide, n'importe où, si comptant. CA. 7157. 53—296-23

AI besoin logis de 3 ou 4 appts. CH. 0639. 58—R

AI COMPTANT, besoin urgent logement avec, sans ameublement. PL. 1714. 58—295-26

AMEUBLEMENT et maison de chambres demandées. HA. 6086. 58—298-6

ADULTES demandent logement 4-5 ou 6 pièces. Paieraient jusqu'à 25.00. Achèteraient quelques meubles. BE. 7711. 58—298-3 R

AMEUBLEMENT de 3 à 5 pièces avec bail ou maison de chambres demandée pour acheteur sérieux. CR. 9868 après 7 hres. 58—292-12

ATTENTION: Faut me loger, 4 pièces. Pas d'argent. AM. 3500. 58—299-22R

DESIRE 3-4-5 pièces meublées ou non. Paiera comptant. PL. 7692. 58—298-6

DESIRE logis avec ou sans ameublement. Confidentiel. LA. 0437. 58—294-7R

INSTITUTION religieuse demande à louer maison ou chalet, campagne, à 10 appartements avec quelques arpents de terre et arbres, dans les environs de Montréal, mais pas un endroit de villégiature. Ecrire case 324 La Presse. 58—300-2

JE demande à louer 4-5 appartements meublés ou non, ou maison de chambres. Appelez BE. 5413. 58—299-4 R

LOGEMENT demandé 6-8 pièces meuble ou non. WI. 8707. 58—299-2 R

LOGEMENT 4 pièces, nord de la ville, 35 à 40.00. DU. 6308. 58—299-2R

ME FAUT 3 - 5 pièces vides ou meublées. CL. 4861. 58—300-10 R

MENAGE avec 1 enfant cherche 2 appts ou logement. S'ad. Arthur Pin. FI. 7403. 58—

LOGIS ou appt de 4 ou 5 chambres, partie nord ouest, ou centrale de la ville, pour 2 adultes. Prix raisonnable. HA. 4427. 53—299-2 R

PAIERA de 50.00 à 75.00 par mois pour logis ou appt libre. Références. LA. 0421. 53—294-7R

62 Maisons compagne à louer

A PIEDMONT, 5 log cabines pour skieurs. PL. 4155 ou Hôtel Piedmont, C. Gervais. 62—300-3 R

CAMPS 4 pièces meublées, chasse pêche lac Millette, Ste-Adèle, 15.00 semaine. Mark. EL. 1177. 62—293-6R

CAMP à St-Théodore de Chertsey, pour la chasse, confortable. BY. 1183. 62—300-3 R

GRANDE maison de 8 appartements chauffés, à louer pour skieurs. S'adresser à Jos. Alary, St-Sauveur-des-Monts. 62—300-3R

MANOIR DES PINS, Ste-Lucie, Doncaster. Pension $25.00, journée $5.00. Aussi chalets meublés, chasse, pêche. Tél. 428 J 2 Ste-Agathe. 62—7,8,9,14,15,16

MONT-ROLLAND, log cabin meublé, sept pièces, chauffage huile automatique, frigidaire, poêle électrique, foyer, chambre bain, garage chauffé. W. Lemoine. 62—

PIEDMONT, ferme Belle-vue, chalets ski modernes meublés, chauffés, eau chaude, foyer. AT. 0453-2977. 62—7,8,9,14,15,21,22,28,29R

STE-ADELE, maison meublée, 2 minutes de monte-pentes. Louera saison de ski. CH. 6144. 62—300-3 R

STE-ADELE, St-Sauveur ou Piedmont, maison de 14 chambres à coucher, louera pour saison. Ecrire case 311 La Presse. 62—299-2 R

63 Maisons camp. demandées

6, 7 appts, Montréal ou environs. DO. 4885. 63—298-3 R

CAMP d'été avec toilette et électricité, grand terrain, environs Montréal. Tél. PL. 0401 ou écrire à Mme H. Hébert, 6115 rue Roy, Montréal. Aubaine seulement. 63—

ON DEMANDE maison dans centre d'un bon village avec option d'achat, convenable pour commerce, commodités de ville, près Montréal. S'ad. par lettre, Restaurant Laplonte, Le Perrot. 63—300-3R

65 A louer — Divers

PICK-UP automatique, avec amplificateur à louer. FR. 6416. 63—299-4 R

POUR TOUTES OCCASIONS CHAISES PLIANTES, TABLES, VAISSELLE, VERRES, NAPPES, ETC. BENCH & TABLE SERVICE REG'D. 3878 ST-URBAIN. PL. 7032. 66—295-26

VAISSELLE, ustensiles, verres, tables, etc. Buffet, bon goût. CL. 9112. 66—298-6

67 Garages à louer

A 4270 PAPINEAU, 18,000 pieds sur 3 planchers, élévateur, district commercial et d'automobile, occupe comme garage depuis 1 ans. 67—300-3 R

GARAGE à vendre ou louer, campagne, La Salle 38, parfaite condition. 1864 Wolfe. 67—

GARAGE chauffé à louer. 2379 Cartier, CH. 5462. 67—R

GARAGE ou entrepôt à louer ou à vendre, 25 x 63. Boyer près Beaubien. 6263 St-Hubert. 67—300-3 R

GARAGE à louer. 5921 St-Denis. S'ad. le soir. 67—

GARAGE non chauffé en arrière 4280 Christophe-Colomb. S'adresser. CR. 7356. 67—R

GARAGE 25 par 50 avec cour, 5,000, comptant 1,500. Possession immédiate. LA. 6512. 67—299-4

GARAGE chauffé à louer. 5582 Delaroche. 67—298-3

68 Garages demandés

GARAGE demandé, espace 300 pieds. S'adresser 4206 Christophe-Colomb 68—299-3

GARAGE chauffé demandé, de Jarry à Crémazie, et de St-Denis à St-Hubert. LA. 1359. 68—300-2 R

GARAGE demandé entre Iberville et 5ième, Blvd Rosemont et Beaubien. Appeler CH. 7371. 68—R

GARAGE chauffé ou non demandé aux environs de Rachel et St-Denis. Tél. MA 2170. 68—300-3

GARAGE demandé, char privé, tél. AM. 5594. 68—300-3

GARAGE demandé, Papineau entre blvd St-Joseph et Laurier. S'adresser 5135 Papineau. CH. 8487. 68—299-2 R

69 Moteurs et Yachts

COQUE en plywood marin, 18 x 6, pour bateau à voile ou yachts, presque neuf. S'ad. 2139 Blvd Rosemont. Tél. Victoria 3203. 69—300-3

MOTEURS HUDSON 36 A 47 A VENDRE. 5539 ST-LAURENT. CA. 8288. 69—299-3

VENTE fin balance de stock, yachts cruiser skiffs. 1852 Beaudry. 69—299-4

VOILIER auxiliaire yawl, 45 pieds, course et croisière, moteur Scripps, équipement complet. Appeler J.P.C. HA. 1195, ou EL. 4748, 4172 ave Bacon-field, ou M. Montpetit, Pointe-Claire Yacht Club. 69—300-2

70 Chevaux — Voitures

PELLE Western neuve, servie une fois, sacrifiera au premier venu. Jos M. Fregeau, 237 Jean-Talon ouest.

2 PONEYS oailles à vendre, tous attelés, s'parement. 380 boul. Taschereau, Pont-Viau. 70—295-3

PONEY, attelage et voiture, prix 100.00. 6365 Boyer. 70—5,7,9,11,13 R

SELLE Western pour poney, toute neuve. 6043 Louis-Hémon. 70—

3 VOITURES de boulangerie, ainsi que 2 chevaux. CR. 6882, 6828 Marquette. 70—299-3 R

75 Instruments de musique

SAXOPHONE (C) melody, en parfaite condition. WI. 7.32. 75—300-3 R

TROMBONE à pistons ténor en si bemol, cuivre. EX. 1924. 75—300-2

76 Radios — Accessoires

A BAS PRIX, radios réparés à domicile, garanti. HA. 8103. 76—298-6

ACCOMMODONS, radio prêté gratis, estimation avant réparations, service 1.00. Samson, 470 est, Rachel. PL. 8618. 76—295-26

A DOMICILE, estimé gratis. Réparations radios, laveuses, machines à coudre. Garantie. Expert. Ontario Réfrigération. FA. 1072 76—295-26

A DOMICILE, réparations radios toutes marques, garantie 90 jours, 20 ans expérience. J.-A. Vallée, 1825 St-Denis. CR. 9868. 76—295-26

ASSORTIMENT de radios reconditionnés, 12.00 et plus, garantis. 1626 Amherst. 76—299-3

RADIO cabinet, combiné Victor, parfait ordre VI. 3133, 7183 Chaf. 76—300-3

CAMP d'été avec toilette et électricité, grand terrain, environs Montréal. Tél. PL. 0401 ou écrire à Mme H. Hébert, 6115 rue Roy, Montréal. Aubaine seulement. 63—

RADIO Majestic console, 9 lampes, ondes longues, courtes, postes automatiques, en très bonne condition. CR. 4875. 6589 troisième avenue, Rosemont. 76—R

RADIO Northern Electric, 8 lampes, très propre. VE. 0936. 76—299-2 R

RADIO cabinet. S'ad. 6431 Des Erables; soir, après 7 h. 30. 76—299-2R

RADIO et haut-parleur neufs. Hallcrafter, Sky Rider. Modèle x28 à 200.00. EL. 2445. 76—298-5 R

VICTOR radio service pour dehors ville, envoyer par express. PA. 5114, 2170 Pullum. 76—300-6

79 Réfrigérateurs électriques

A DOMICILE, réparations de réfrigérateurs de toutes marques, ouvrage garanti. Plus de 15 ans d'expérience. J.-A. Vallée, Refrigération, 7825 St-Denis. CR. 9868. 79—295-26

A DOMICILE, estimé gratis. Réparation réfrigérateurs toutes marques. Garantie écrite. Expert. Ontario Réfrigération. FA. 1072. 79—295-26

FRIGIDAIRE Coca Cola à vendre bon marché. S'adresser à 6917 St-Hubert. 79—299-3R

FRIGIDAIRE six pieds cubes 175.00. CA. 9448. 79—R

GLACIERE de boucher 10 x 9 x 10, avec compresseur; raison de vente, plus grande glacière. L. Quintal, 84 Broadway, Mtl-Est, CL. 8598. 79—298-5 R

2 REFRIGERATEURS neufs, 1 General Electric, 7 pieds cubes de luxe. 1 Westinghouse 6 pieds cubes de luxe. 676 L'Abord-a-Plouffe. 79—299-2 R

REFRIGERATEURS neufs General avec freezer locker, garantis 5 ans 125.00 comptant, balance 12 mois. 299 Jean Talon est, coin Henri Julien. 79—292-26 R

REFRIGERATEURS Général Electric deluxe 7 pi cu, neuf et Général 7 pi cu, CRescent 7360. 79—

REFRIGERATEURS électriques neufs, entièrement garantis par manufacturier, 6 et 7 pi cu, livraison immédiate termes, de 40.00 comptant et 9.00 par mois, quantité limitée. 5520 Sherbrooke ouest, EL. 3014. 79—296-25

80 Ameublement

DEUX de 8 appts à vendre, 1 à 1666 St-Timothée et St-Hubert, près Ste-Catherine. Pas d'agent. 80—298-3

VENDRAIS ameublement de 4 pièces, loyer 14.00. LA. 6685, localité nord. 80—299-4 R

81 Articles de ménage

A BAS PRIX, poêle crème combiné, 4 ronds. FR. 7104. 81—296-6

A BAS PRIX, laveuse 35.00, machine comptoir neuve, Auger, fraises, 6109 St-Hubert. TA. 3375. 81—300-3

ACHETONS, vendons échangeons meubles, poêles, radios, pianos, etc. Ennenêes Cherrier, 2149 Bélanger. CA. 5324. 81—295-26

AMEUBLEMENT de boudoir neuf, set en cuirette bleu, tapis marron, bibliothèque et draperies. CL. 8701. 81—299-4 R

AMEUBLEMENT, chesterfield moheir, rool top, lit fer ¾, 4298 LaFontaine.

A PRIX de manufacture: set chesterfield, davenport et cuisine chromé. Appelez WI. 0902. 81—299-2 R

ARTICLES de ménage à vendre. 451 Church. 81—299-6 R

A SACRIFICE bon gros poêle combiné, 2361 Dorion. 81—300-3R

A SACRIFICE, laveuse Westinghouse, blanche, agitateur. 50.00. PR. 7787. 81—298-5

ATTENTION: A 1280 Papineau, fournaise à huile, au comptant, poêle combiné; accessoires électriques et meubles pour toutes vos pièces. 81—299-3 R

AUBAINE, fauteuil lit, set cuisine, chromé, chesterfield jamais servi, 110.00, 6102 Papineau, après 6 heures. DO. 0514. 81—299-6

AUBAINE, poêle bois charbon, 19.00; gaz, 10.00; fournaise, 7.50; laveuses électriques, 35.00. 930 Mt-Royal est. 81—295-26

AUBAINES, sets chambre, cuisine, frigidaires, chesterfields, studios, garde-robes, lesaiveuses, tricycles. 1000 Mont-Royal est. 81—7,9

AUBAINES, sets chambre, cuisine, frigidaires, chesterfields, studios, garde-robes, lesaiveuses, tricycles. 1345 Ontario est. 81—7,9

AUBAINE, 25 matelas 39, ressorts, 19.00. Valeur 34.00. 7132 Chateaubriand. 81—299-3

AUBAINE extraordinaire, veuve partant pour la Floride, vendra un brûleur à l'huile, cabinet Coleman, neuf, pour seulement 20.00. Coûte 107.00. Laveuse électrique Westinghouse, modèle 1948, un seul lavage, pour seulement 50.00. Set de chambre neuf pour 60.00. Chesterfield neuf, valeur 300.00, pour seulement 100.00. Aucun agent. Ecrire seulement à 2303 Des Carrières. 81—299-3R

AUBAINE: poêle combiné L'Islet, servi 1 mois, 2 ronds gaz, 8330 boul. St-Michel. 81—300-2 R

AUBAINE, sets chesterfield, sets de chambre, sets de cuisine chromés, bassinettes, coffres en cedre, garde-robes, poêles gaz, et électriques, laveuses, réfrigérateurs, matelas, sommiers, buffets chromés, tapis de passage radios, lampes. S'adresser: 7793 Drolet. 81—281-26R

A VENDRE fournaise à charbon, hauteur 35 pouces. CH. 3224.

AVONS très grand choix meubles, poêles usages. Aussi meubles neufs. S'adresser 1200 rue Amherst (sous-sol). 81—295-26

BALAYEUSE électrique comme neuve, 25.00. AT. 8120. 81—298-3

BALAYEUSE Electrolux comme neuve complète avec accessoires. CR. 3633. 81—295-26

BALAYEUSE électrique, machine à coudre Singer, 3 manteaux de fourrure. CA. 1033. 81—300-3 R

BALAYEUSE électrique en bonne condition, avec accessoires. EL. 6669.

BASSINETTE de bébé à vendre. PA 5276. 941 Marie-Anne. 81—R

BASSINETTE, carrosse, marchette, sleigh. AM. 4570. 81—299-2R

BASSINETTES, lits d'enfant, lits juniors, toutes grandeurs, toutes couleurs, grand choix carrosses d'enfants, tricycles, bicycles, autos, parcs, chaises hautes. Au Confort, des Bégos. Spécialité: meubles d'enfants 7348A St-Denis. 81—273-26 R

BASSINETTE, sets de chambre, déjeuner, rug, tapis, garde-robe, lits juvéniles, matelas, sommiers. TA. 5014, 8011 Berri. 81—298-23

BASSINETTE avec matelas, chaise haute et berceau, à bon marché. S'ad. 4625 Garnier, entre 6 et 8 p.m. 81—

BEAU set de salle à manger 9 morceaux en acajou superbe. Comme neuf. S'adresser à 3223 Beaubien. DO. 6952. 81—298-6

BEAU poêle bois, charbon, à vendre, 10671 Delorme, VE. 1206. 81—R

BEAU poêle à gaz comme neuf, sacrifiera. 6857 Chateaubriand. 81—299-2 R

2 BONS tapis, radio, foyer, lit d'enfant, etc. 1672 Cartier. 81—296-6 R

BRULEUR huile A. B. C., avec fournaise, presque neuf. VE. 2476. 81—299-2 R

CARROSSE marron anglais, neuf, marque Sunshine. 8319 Foucher. 81—300-3 R

CARROSSE, parc et bain d'enfant légèrement usagés. Valeur $75.00 pour $40.00. TA. 3270. 81—

CARROSSE à ressorts, bon marché. 4364 Brébeuf. 81—

CARROSSE gris Gendron en parfait ordre. PA. 9332. 81—298-3 R

2 CHAISES de barbier en bon état, appeler: PL. 9670. 81—300-3

CHESTERFIELD neuf, 3 morceaux, moderne, 2 couleurs, entièrement à ressorts, sacrifiera 75.00. 5920 Sherbrooke ouest, EL. 3014. 81—298-25

CHESTERFIELD à vendre. 6890 Cartier, VI. 3504. 81—299-3 R

CHESTERFIELD 3 pièces, rouge et bleu, presque neuf. S'ad. 3468 Des Erables, Appt. 1. 81—300-2R

CHESTERFIELD neuf, 3 morceaux, 2 couleurs, aubaine, 6637 Drolet. DO. 4095. 81—299-2 R

CHESTERFIELD brun 3 morceaux en très bon ordre. MA. 1766. 81—R

CHESTERFIELD Kroehler, 3 morceaux, fini érable piqué, 3 mois d'usure. 6351 Delorimier. 81—298-3R

COMMODE bébé, réservoir eau chauffe automatiquement, table, secrétaire. PR. 8438. 81—R

CREDIT au COMPTANT
Poêle, set de cuisine, prélart, set de vaisselle, set de chambre, matelas ressorts, chesterfield, meuble de centre, table de bout, lampe, cendrier, carpettes.
SPECIAL
Frigidaire, 6 pi. cubes, 69.00, comptant, balance facile.
Machine à laver
Machine à coudre Singer.
972 ST-LAURENT.
81—295-26

DIVAN studio chr. lé. 20.00; poêle émaillé blanc, bruleurs à l'huile Silent-Glow. 65.00. 6456 Casgrain.

FAUTEUILS vert turquoise, dernier modèle, comme neuf. 8571 Drolet. DU. 1745. 81—299-2R

FOURNAISE à l'huile, Silent Glow, à vendre. S'ad. CL. 5343. 81—298-3R

FOURNAISE à l'huile, bonne condition. 1904 Préfontaine. 81—300-2 R

FOURNAISE à l'huile Coleman presque neuve. Aussi glacière en métal. S'ad. 4330 Papineau. 81—299-2 R

FOURNAISE à l'huile, pot, bon marché. 1473 Lafontaine. 81—R

FOURNAISE Acme avec brûleur à l'huile. 2188 Blvd Gouin Est. DU 5472. 81—R

FOURNAISE Davignon avec brûleur à l'huile et waterfront. S'adresser 8604 Boyce, CL. 8226. 81—299-3 R

FOURNAISE Tropical à l'huile genre Pot. 8607 De Gaspé. 81—300-3 R

FOURNAISE à l'huile Roy Thermos, bon marché. DU. 9951. 81—

FOURNAISE à vendre. 4376 Colonial.

FOURNAISE no 4, Gurney, Laveuse, cuve porcelaine, Blackstone 4516 Bordeaux. 81—R

FOURNAISE à l'huile, neuve, Roy Thermos, 9 pouces. 5595A Avenue Rosemont. CH. 4346. Après 7 heures. 81—298-3 R

FOURNAISE No 3, charbon, circulation à air, genre cabinet. 15.00. 2015 Préfontaine. 81—299-2

FRIGIDAIRE pour crème à la glace, 4 compartiments; table et chaises chromées; marchandise toute neuve. Pourra être vendu à bas prix. Après 7 h., DU. 7509. 81—295-6 R

GLACIERE blanche très propre, genre frigidaire, hauteur 52 pouces $25.00. TA. 7647. 81—200-2 R

GLACIERE, poêle bois et charbon, bassinette, carrosse, machine à friciter. 2526 Ste-Catherine est. 81—298-3 R

GROS chesterfield à vendre, 2 couleurs, avec ressorts, tout neuf. 75.00. WI. 8501. 81—299-2 R

LAVEUSE reconditionnée 29.00 et plus, fournaise à l'huile, 1628 Amherst. 81—299-6 R

LAVEUSE électrique, parfaite condition. 1582 McGill., Longueuil Annexe. 81—

LAVEUSE 25.00, réparation tout genre, à termes, garantie. TA. 9381. 81—299-3

LIT simple, 2 grandes bassinettes, bureau d'enfant. Très propres. Bon marché. 1854 Sicard. CL. 8778. 81—R

LIT simple avec matelas ressorts Marshall. 1873 Delorimier. CH. 3550 81—298-3 R

LIT d'enfant, côté ajustable, parc, rôtissoire en aluminium. 5851, 1e avenue, Rosemont. 81—R

POELE à gaz Norge, neuf; machine à laver Thor; set de cuisine chrome; table de ping-pong. DO. 6921, 7064 Cartier. 81—299-2

POELE émaillé bois ou brûleurs, etc. réservoir, waterfront. Faut vendre. Gare C.P.R. S.-Vincent de Paul. 81—299-2

POELE à bois et charbon Gurney, à vendre. 2148 Desjardins. 81—299-3 R

POELE blanc et noir combiné, gaz, charbon et bois, très propre. CL. 5963. 81—299-3

POELE combiné Gurney avec waterfront, deux ronds gaz, prop

86-A Vêtements

SEAL 14, mouton perse 12, 2 renards argentés neufs, très bon marché. PL. 0366. 86A—299-3R.

2 TUXEDOS, grandeur 38, en parfaite condition. S'ad. 3809 Grey, après 6 heures. 86A—299-3R

87 Fourrures réparées

SPECIALITE manteaux fourrure; vendons neufs, faits sur mesure. Réparés, remodelés 25.00. Ouvert soir 1623 Amherst. 87—2,7,8,9,14,15,16,21,22,23,28,29,30R

88 Effets bureaux et magasins

REFRIGERATEURS ELECTRIQUES DE TOUTES SORTES

Réfrigérateurs électriques, refroidisseurs d'eau électriques, grille-pain, gaufriers, poêles à chien-chaud, tables, chaises, vaisselle de restaurant et accessoires de cuisine de tous les genres, etc. Store and Office Equipment Co., 44 Craig ouest. PL. 8438. 88—295-26

ACHETONS, vendons National Cash Registers, balances calculatrices. Spécialité: Caisses enregistreuses "Ohmer" neuves. Réparations par experts. BERTHIAUME CASH REGISTER AGENCIES LTD 7224 boul. St-Laurent. HA. 6295 88—2,5,7,9,12,14,16,19,21,23,26,28,30

ATTENTION! Pupitres 15.00, tables, chaises, classeurs métal 3 et 4 tiroirs, neufs, usagés, coffres-forts, dactylographes. Apex Furniture, 243 ouest, Notre-Dame. 88—295-26

A VENDRE, une table billard dans bonne condition. Huntingdon Badminton Club, Huntingdon, P. Q. P. O. Box 197. 88—290-2 R

BALANCES calculatrices, caisses enregistreuses, dactylographes, achetées, vendues, échangées, réparées. Landry Caisses Enregistreuses, 915 boul. St-Laurent, (près Craig), HA. 2330. 88—295-26

FIXTURES fluorescentes, grande variété. Canadian Utilities, 192 Ste-Catherine ouest. 88—295-26

FIXTURES fluorescentes, grande variété. Canadian Utilities, 180 Ste-Catherine ouest. 88—270-55

FRIGIDAIRE Universal 200.00, showcase 35.00, glacière coca-cola 15.00; bureau avec chaise bandulante 35.00 CH. 1954; CR. 3586. 88—296-6R

FRIGIDAIRE 10 pieds 6 pieds, dernier modèle, aubaine, 2447 St-Germain. 88—295-3

FOURNITURE de magasin à vendre. S'ad. à 6767 Côte St-Luc. 88—

GROS frigidaire pour restaurant, poêle à hamburger, toaster à hot-dogs, cabinet. 211 S.-Zotique est. 88—300-3 R

MACHINES à écrire à louer, 3 mois 7.50. LA. 5318. 88—298-3 R

NEUFS OU RECONDITIONNES
Hache-viande, Caisses enregistreuses. Balances calculatrices. Scies à l'électricité. Tranche-jambon. Compteurs et autres appareils frigorifiques. Equipement "Serv-All" complet pour Hot Dogs, Patates Frites, Rôtissoirs, Fontaines.
CONDITIONS FACILES.
LAVAL REFRIGERATION, 1905 BLVD CRAIG 88—2,5,7,9,12,14,16,19,21,23,26,28,30

PUPITRE en chêne avec chaise basculante aussi phonographe électrique dans valise. S'ad. 7991A De Gaspé. VE. 0621. 88spc—300-2R

5 SHOW CASES second, 12 chaises tavernes 4 patères chapeaux, HA. 0517. 88—300-3

STORES vénitiens, 164 x 70, bon marché. 4517, Hôtel-de-Ville. PL. 8231. 88—298-3 R

SURPLUS DE GUERRE
Clayigraphes remis à neuf. Garantie d'un an. Machines additionner. Typewriter Sales, 1103 Bleury. HA. 8295. 88—295-26

TABLETTES modernes épicerie à vendre, bon marché, cause changement. PA. 4515, 800 Est, Duluth. 88—293-3R

WALL SHOWCASE 8 pi. long, frigidaire crème glacé 4 compartiments Kelvinator. 1941 Des Erables. 88—300-3 R

93 On demande à acheter

PL. 8270, soir LA. 8082

NOUS PAYONS LES PLUS HAUTS PRIX EFFETS DE MENAGE, MACHINES A LAVER, A COUDRE, REFRIGERATEURS, MEUBLES DE BUREAU, ANTIQUITES, TAPIS, PORCELAINE, CRISTAL.
IDEAL FURNITURE
93—295-26

NOUS PAYONS LES PLUS HAUTS PRIX AU COMPTANT POUR PIANOS USAGES
C. W. Lindsay & Co. Ltd
1112 OUEST STE-CATHERINE

APPELEZ MA. 7701 ET NOTRE ESTIMATEUR PASSERA. 93—295-26

LIVRES ACHETES AU COMPTANT A DOMICILE. EVALUATION SERIEUSE.
Librairie Tranquille
BE. 6570
67 Ste-Catherine ouest
93—2,4,7,9,11,14,16,18,21,23,25,28,30

MA. 7311 - DO. 9359

Payons plus hauts prix: plomberie, chauffage, machines à coudre, laveuses, frigidaires, meubles. 93—295-26

A BON PRIX: HA. 3603 SOIR: DO. 0932
Moulins à coudre, laveuses, poêles, plomberie. Achetons toutes sortes de meubles. 93—295-26

ACHETEUR, lingerie établie depuis 10 ans. Affaires annuelles 92.000.00. Vendra cause de maladie grave. DO. 3022. 93—299-4R

ACHETEUR St-Denis, 10 appartements, touriste, lavabo. Prix 26.000. Comptant 20.000.00. LA. 2851. 93—299-3

ACHETEURS, 8 pièces, loyer 25., St-Georges, 2.900. MA. 1897. 93—300-3

ACHETEURS sérieux, épicerie-licenciée, Hochelaga, affaires 900. sacrifiera. MA. 1897. 93—

ACHETEUR épicerie licenciée, 185 douz., affaires 1500.00, prix 1200.00. MA. 9694. 93—300-2

ACHETEUR restaurant 5 pièces, Ste-Catherine affaire 500.00 prix 4900.00. PL. 5759. 93—300-2

ACHETEUR 17 chambres revenu 85.00 loyer 40.00 bail prix 6000.00. MA 9694. 93—300-2

ACHETEUR 16 pièces, touriste, Ste-Catherine ouest, loyer 150.00. Revenus 200.00. Prix 6.300.00. BE. 7648. 93—299-3

96 Commerces à vendre

ACHETEUR SERIEUX

Nous avons plusieurs hôtels, tavernes, magasins généraux et fourrure, salon de coiffure, propriété à vendre ou à échanger à prix d'aubaine.
Maison de chambres central, 14 pièces. Prix 4.800.00.
Maison de chambres, central, 10 pièces. Prix 3.900.00 et plusieurs autres. Prix 2.200.00 et plus.
Plusieurs épiceries licenciées. Prix d'occasion.
Plusieurs restaurants. Prix 3.200.00 et plus.
Si vous désirez vendre ou acheter commerce consultez-nous. Service rapide et courtois.

American Realties
Immeuble Desforges
Prop. Mme Desforges
Immeuble Lasnier
4701 St-Denis
HA. 4765 HA. 6088
PL. 7092 HA. 3973
BE. 4387
96—298-6

ACHETEURS sérieux, salle à manger, avec maison de chambres ou quartiers. 1068 bail. S'adresser MA. 8436, entre 3-8 hres p.m. 96—6,7,9 R

A LA CAMPAGNE, 20 milles de Montréal. Commerce florissant. Epicerie-boucherie licenciée. Affaires 80.000, année. Tout est à vendre, propriété d'emprise. Logis 6 pièces libre. Prix 35.000. HA. 3007. 96—

AMHERST, maisons chambres, 7 et 8 pièces. Dupras, MA. 1897. 96—300-3

A 30 milles de Montréal, centres industriels, magasins confection hommes et femmes, face au bureau de poste, le seul du genre, avec ou sans bâtisse, 5 logements, 3 magasins. 141 Notre-Dame. L'Epiphanie. 96—292-10 R

A 15 MILLES de Montréal. Trois commerces en un seul. Bonnes bâtisses. Epicerie, boulangerie, commerce de moulanges. Equipement complet et moderne. Camion. Affaires minimum 75.000. Sacrifiera pour 18.500., dont 8.000 comptant. Demandez renseignements HA. 3007. 96—

8 APPARTEMENTS Delorimier. Loyer 70.00 près Mont-Royal. LAncaster 8745. 96—

3 APPARTEMENTS meublés, magasin de lingerie en avant. 22.50 mois. Cause maladie. Pas d'agent. 268 Dorchester est.

A QUI LA CHANCE? épicerie licenciée, bon quota, affaires garanties, loyer 40.00, 3 ans. Aubaine à 10.000.00. DO. 6903. 96—300-3

ATELIER à bois, magasin, logements bien situé, 3800.00. PL. 7452. 96—298-4

ATTENTION, restaurant, vrai spot, personne sérieuse. Il faut voir. DO. 6903. 96—300-3

ATTENTION aux bouchers, attelage boucherie et épicerie, mettez sur compte place d'avenir. S'adresser 2001 Gadstone ou 3400 Grande Allée, Mackayville. 96—300-3

ATTENTION: 19 pièces, Notre-Dame ouest, loyer 25.00. Revenu 80. semaine. Sacrifiera 5.500. MA. 1897. 96—300-3

ATTENTION, garage, outillage complet, moderne, avec propriété. Vendre ou échanger pour bon restaurant à Montréal. Détails, téléphoner ou écrire à l'hôtel Windermere, Mont-Tremblant, Qué. 96—298-6 R.

IMPRIMERIE bien équipée, en marche, faisant $17,000.00 d'affaires par année. Loyer $35.00 par mois. Bail 5 ans. Aucune offre refusée. LA. 0923. 96—299-3 R

IMPRIMERIE, bien outillée, logement 7 pièces, gros chiffre d'affaires, bon bail, 19.000.00. Conditions. PL. 2538. 96—298-4

KIOSQUE de journaux, Iberville et Mont-Royal, A. Trudeau. 96—298-3 R

LIBRAIRIE-RESTAURANT, journaux, Ste-Catherine est. Loyer très bas. Logement vaut argent. 11,000.00. Valeur 18,000.00. Echangera. Cause maladie. Dansereau, DU. 5933. 96—7,9

LIGHT-LUNCH à vendre, arrêt de tramways. Grosse clientèle, 1020 Ontario Est. 96—298-5 R

LIGHT LUNCH central, un appartement arrière. Loyer 18. PL. 1714. 96—300-2

LIGHT-LUNCH, 3 pièces, loyer 35.00. Affaires 450. MA. 1897. 96—300-3

LIGHT-LUNCH avec appt. rue St-Hubert, palates frites. Bail 5 ans. VI. 0133. 96—300-3

LIGHT LUNCH St-Hubert. Affaires 500.00. Bail 5. 4 appartements arrière. Cause maladie. LAncaster 8745.

LIGHT-LUNCH, restaurant avec logement libre. Affaires 400.00 semaine, bonne localité. Prix 3,000.00. AM. 0056. 96—300-3

LIGHT LUNCH, bonnes affaires, cause séparation. 917 Rachel Est. 96—292-2R

LINGERIE d'enfants avec appts dans district grandissant, bonne clientèle. Tél. Lachine 83W. 96—300-2 R

LINGERIE dames, enfants, loyer de 25.00 chauffe, bail, 3.000.00. Harbour 9646. 96—3,7

LINGERIE D'ENFANTS
COUPONS ET LAINAGES
Rue S.-Hubert, parfait commerciale. A sacrifice. AM. 9400. 96—300-3 R

LINGERIE, rue commerciale, appelez après 7 h., CL. 3938. 96—299-2 R

LINGERIE sur rue commercial, TA. 5389. 96—298-3R

LINGERIE pour dames et enfants, St-Hubert, avec propriété si désiré. TA. 0519. 96—300-2

LINGERIE par inventaire, pièces arrière. Loyer 17.50. HA. 7934. 96—299-3

LINGERIE, une des meilleures à Montréal, opérée par le même propriétaire depuis au-delà de 11 ans. Très gros chiffre d'affaires, fixtures et marchandises évaluées à 17,000.00. R. Daigneault, DO. 3022. 96—299-4R

MAGASIN neuf à vendre, lingerie dames, mercerie, long bail, loyer 65.00. 4737 Hochelaga. 96—298-3

MAGASIN de coupons, bien situé, coin rue, nord, bonnes affaires, gros stock, 5.500.00. PL. 2538. 96—299-3

MAGASIN biscuits, bonbons, cigarettes et liqueurs, long bail, aubaine. 2,900.00, cause départ, un appartement arrière. 5353 Avenue Verdun. 96—298-3

MAGASIN de lingerie à vendre, pour dames, hommes, enfants. A sacrifice, cause maladie. 2012 blvd Gouin est. 96—299-2 R

MAGASIN général campagne, propriété, comté Rouville, cause santé. 4535 Resther AM. 8708. 96—295-3R

MAGASIN général, résidence 8 pièces, gros stock, contrat, réelle aubaine. Cause santé Hayeur, Ste-Philomène, Châteauguay. 96—300-3

MAGASIN général dans village, maison, bâtiments, grand terrain, 20,000.00; comptant 6,000.00; mortalité, Beauchesne, HArbour 9646. 96—5,7

MAGASIN général, près St-Chrysostome, stock environ 8,000.00, affaires 300.00 par semaine, loyer 30.00, avec logements 6 pièces, bas 5 ans, bonne valeur 10,000.00. Verdun Realties, 4843 Verdun, YO. 3264. 96—299-3

MAGASIN général, ferronnerie, lingerie, jouets, restaurant. Faut vendre cause, 2 avé Laval, Laval des Rapides, VI. 4232; L'Abord-à-Plouffe 2106. 96—6,7,9R

96 Commerces à vendre

TAVERNES

Taverne: Ontario, avec propriété, 805 barils, aubaine. Rue S.-Jacques ouest, moderne, bail 10 ans, $150. 720 barils, et autres dans l'ouest. Laframboise & Giroux, 57 ouest, S.-Jacques. MA. 9326-0; soir, TA. 7505. 96—2,5,7

CLUBS

Clubs dans l'est et l'ouest dont un avec propriété. Prix $75.000 et plus. Laframboise & Giroux, 57 ouest, S.-Jacques. MA. 9329-0; soir, TA. 7505. 96—2,5,7

THEATRE

Avantageusement situé, sur l'Ile de Montréal, capacité 700 sièges, très moderne. Prix 160.000.00, avec bâtisse. Comptant minimum 60.000.00. — Ecrire case 313, la Presse. 96—299-6

EPICERIES BOUCHERIES LICENCIEES

Affaires: 165.000, par année. Prix: 38.000. Comptant: 25.000. Balance termes.
Affaires: 200.00, par année. Prix 32.000. Comptant: 28.000. Balance termes.
Affaires: 120.000, par année. Prix: 22.500. Comptant: 18.000. Balance termes.
Affaires: 80.000, par année. Prix 15.000. Comptant: 9.000. Balance termes.

EPICERIES LICENCIEES

Affaires: 75.000, par année. Prix 15.500. comptant.
Affaires: 60.000, par année. Prix 12.000. comptant.

TRUDEAU, RANCOURT & BENOIST INC.
1288 EST, RUE SHERBROOKE
FR. 1293
96—298-3

EPICERIE restaurant 5 pièces, nord, gros chiffre d'affaires, gros stock, bonnes fixtures, 6,000.00. PL. 2538. 96—298-4

EPICERIE, boucherie licenciée. Immeuble Beaubien Ltd., TA. 5869. 96—298-3R

EPICERIE avec 4 appts, 7,800.00 DO. 0202. 96—298-4 R

EPICERIE partie nord, affaires 650 semaine avec logis 4 pièces, prendrais propriété échange. MA. 7129. 96—

EPICERIE-RESTAURANT, gros stock; bonne clientèle. 1671 St-André. 96—7,9 R

EPICERIE - boucherie près Ste-Catherine. Affaires: 60,000. Possibilité licence. PL. 1714. 96—

EPICERIE licenciée, Adam, loyer 30., affaires 900., sacrifiera. MA. 1897. 96—300-3

EPICERIE-BOUCHERIE, avec logis 6 pièces et propriété, commerce établi depuis longtemps. Prix 16.500. HA. 6512. 96—

EPICERIE-boucherie licenciée, self service, sur rue commerciale, équipement moderne, affaires en 47 semaines 55.000.00, gros stock, loyer bas. Prix 28,000.00. Accepterait propriété en partie paiement. Cause décès. Lord et Fils, DU. 5659. 96—

EPICERIE restaurant St-Hubert, bonnes affaires, bail, occasion, 2,500.00. PL. 2538. 96—298-4

EPICERIE restaurant, 3 appts, libre, stock room, bail 3 ans, sacrifiera, pas agent, 4424 Colonial. 96—298-5

EPICERIE, coin de rue, magasin 20 x 40, WI. 7382. 96—300-3 R

EPICERIE boucherie licenciée, 300 doz bière, $3500, affaires par semaine. Entre 6-8 heures p.m. CR. 1934 96—300-3

EPICERIE-boucherie, de $4,500.00 à $12,000.00. H. Courcol. TA. 1160. 96—2, 7 R

EPICERIE restaurant, 4 pièces meublées, bail, 2,800.00, conditions. PL. 7452. 96—298-4

EPICERIE-restaurant, poêle hot-dog, 4 appartements libres en arrière 7000. Nord ville. Pas d'agent. TA. 0048. 96—298-3 R

EPICERIE, restaurant 4 pièces bail gros stock 4500.00. PL. 7452. 96—298-4

EPICERIE - RESTAURANT, fixtures modernes, 4 appts, patoisse Immaculée, cause maladie. AM. 7732. 96—292-11

EQUIPEMENT de valet service, presse 1 Hoffman, 1 machine tailleur, 1 machine boutonnière, est TA. 7653, TA. 7205. 96—300-2 R

GARAGE, réparations automobiles, 35 x 85, outillage complet, tank gazoline maison 7 appts, accidents près Sorel, route 3, population 3,500. Aubaine, cause maladie. Acceptérais propriété à Montréal. 5415 Durocher, DO. 1016. 96—359-3

GARAGE 25 x 85 avec outillage dans Rosemont. PR. 2642. 96—299-4

GARAGE Papineau Nord, place 12 chars. Outillage complet. LAncaster 8745. 96—

GARAGE tout équipé, long bail, loyer raisonnable. Faites une offre AM. 9200. 96—293-4R

GARAGE
15 milles de Montréal, garage tout équipé, avec propriété, 20,000, moitié comptant, balance termes faciles. PR. 1993. 96—5,7,9

HOTEL environ Montréal. Immeuble Beaubien Ltd. TA. 5869. 96—293-3R

HOTEL A VENDRE
30 chambres, 12 cabinets, grill, cocktail lounge, spaghetti, restaurant. Situé sur le bord de la mer. Population 17,000. Licence C.Q.L. Prix $100.000.00. Case postale 300. Rimouski, P. Q. 96—299-22

HOTEL de campagne à vendre quota 6,000 douzaines. Prix 35.000.00. $15,000.00 comptant. Cause maladie. Pour renseignements, tél. Bijoell 4205. 96—298-5

HOTEL de campagne, 25 chambres, très modernes, licence C.L.Q., à vendre ou échanger pour bon restaurant à Montréal. Détails, téléphoner ou écrire à l'hôtel Windermere, Mont-Tremblant, Qué. 96—298-6 R.

IMPRIMERIE bien équipée, en marche, faisant $17,000.00 d'affaires par année. Loyer $35.00 par mois. Bail 5 ans. Aucune offre refusée. LA. 0923. 96—299-3 R

IMPRIMERIE, bien outillée, logement 7 pièces, gros chiffre d'affaires, bon bail, 19.000.00. Conditions. PL. 2538. 96—298-4

KIOSQUE de journaux, Iberville et Mont-Royal, A. Trudeau. 96—298-3 R

LIBRAIRIE-RESTAURANT, journaux, Ste-Catherine est. Loyer très bas. Logement vaut argent. 11,000.00. Valeur 18,000.00. Echangera. Cause maladie. Dansereau, DU. 5933. 96—7,9

LIGHT-LUNCH à vendre, arrêt de tramways. Grosse clientèle, 1020 Ontario Est. 96—298-5 R

LIGHT LUNCH central, un appartement arrière. Loyer 18. PL. 1714. 96—300-2

LIGHT-LUNCH, 3 pièces, loyer 35.00. Affaires 450. MA. 1897. 96—300-3

LIGHT-LUNCH avec appt. rue St-Hubert, palates frites. Bail 5 ans. VI. 0133. 96—300-3

LIGHT LUNCH St-Hubert. Affaires 500.00. Bail 5. 4 appartements arrière. Cause maladie. LAncaster 8745.

LIGHT-LUNCH, restaurant avec logement libre. Affaires 400.00 semaine, bonne localité. Prix 3,000.00. AM. 0056. 96—300-3

LIGHT LUNCH, bonnes affaires, cause séparation. 917 Rachel Est. 96—292-2R

LINGERIE d'enfants avec appts dans district grandissant, bonne clientèle. Tél. Lachine 83W. 96—300-2 R

LINGERIE dames, enfants, loyer de 25.00 chauffe, bail, 3.000.00. Harbour 9646. 96—3,7

LINGERIE D'ENFANTS
COUPONS ET LAINAGES
Rue S.-Hubert, parfait commerciale. A sacrifice. AM. 9400. 96—300-3 R

LINGERIE, rue commerciale, appelez après 7 h., CL. 3938. 96—299-2 R

LINGERIE sur rue commercial, TA. 5389. 96—298-3R

LINGERIE pour dames et enfants, St-Hubert, avec propriété si désiré. TA. 0519. 96—300-2

LINGERIE par inventaire, pièces arrière. Loyer 17.50. HA. 7934. 96—299-3

LINGERIE, une des meilleures à Montréal, opérée par le même propriétaire depuis au-delà de 11 ans. Très gros chiffre d'affaires, fixtures et marchandises évaluées à 17,000.00. R. Daigneault, DO. 3022. 96—299-4R

MAGASIN neuf à vendre, lingerie dames, mercerie, long bail, loyer 65.00. 4737 Hochelaga. 96—298-3

MAGASIN de coupons, bien situé, coin rue, nord, bonnes affaires, gros stock, 5.500.00. PL. 2538. 96—299-3

MAGASIN biscuits, bonbons, cigarettes et liqueurs, long bail, aubaine. 2,900.00, cause départ, un appartement arrière. 5353 Avenue Verdun. 96—298-3

MAGASIN de lingerie à vendre, pour dames, hommes, enfants. A sacrifice, cause maladie. 2012 blvd Gouin est. 96—299-2 R

MAGASIN général campagne, propriété, comté Rouville, cause santé. 4535 Resther AM. 8708. 96—295-3R

MAGASIN général, résidence 8 pièces, gros stock, contrat, réelle aubaine. Cause santé Hayeur, Ste-Philomène, Châteauguay. 96—300-3

MAGASIN général dans village, maison, bâtiments, grand terrain, 20,000.00; comptant 6,000.00; mortalité, Beauchesne, HArbour 9646. 96—5,7

MAGASIN général, près St-Chrysostome, stock environ 8,000.00, affaires 300.00 par semaine, loyer 30.00, avec logements 6 pièces, bas 5 ans, bonne valeur 10,000.00. Verdun Realties, 4843 Verdun, YO. 3264. 96—299-3

MAGASIN général, ferronnerie, lingerie, jouets, restaurant. Faut vendre cause, 2 avé Laval, Laval des Rapides, VI. 4232; L'Abord-à-Plouffe 2106. 96—6,7,9R

96 Commerces à vendre

HOTELS

Hôtels à vendre (3) rive sud, deux dans ville industrielle, $55.000, $80.000, $12.000. Autre dans Laurentides, 32 chambres, grill, plage privée, ski, aubaine $75.000. Hôtel 40 milles de Montréal; aussi dans Laurentides, ouvert à l'année, pour aubaine; règlement de succession. Laframboise & Giroux, 57 ouest, rue S.-Jacques. MA. 9329-0; soir, TA. 7505. 96—2,5,7

PHARMACIE

Occasion unique pour pharmacien ou médecin, banlieue de Montréal, rare opportunité, téléphone Lachine zone 8-936. 96—298-3R

MAGASIN fixtures électriques, réparations, beau centre, Aubaine, Beauchesne, HArbour 9645. 96—5,7

MAGASIN GENERAL

Le magasin général le plus complet que vous puissiez acheter à un prix d'aubaine. Grandeur terrain 100 x 100. Propriété 45 x 100 avec dépendances, 2 logis, 1 magasin. Propriété évaluée à 16,000.00. Fixtures et marchandises 28,000.00. Affaires 75,000.00 par année. Nous considérerions l'offre la plus près de 40,000.00. Une partie comptant, la balance, termes ou hypothèque. Une visite des lieux vous convaincra que c'est une aubaine. FR. 1993. 96—294-8

MAISON 8 pièces, revenus $35.50, loyer 26.50, bon bail. Vraie aubaine. Demander monsieur Lamarre, MA. 0502. 96—298-3

MAISON 13 chambres, Sherbrooke ouest, bien meublées, 6,500.00. PL. 2538. 96—298-4

MAISON de pension, 12 appts, 10 S.-Anne, S.-Adèle, propriété à louer ou à vendre, toute meublée, DE. 0439. 96—299-3

MAISON chambres, avec propriété bien situé, pour touristes, 14 pièces, gros revenu, 1444 St-Mathieu. 96—7,9 R

MAISON de chambres, avec propriété, district ouest, 15 pièces, revenu 80.00 par semaine, 8,000.00 comptant, balance à termes faciles. EX. 3044. 96—299-3R

MAISON chambres, 8 pièces, revenu 35.50, loyer 36.50, 1246 Berger, près Ste-Catherine. VI. 4497 ouest. 96—295-12

MANUFACTURE crème glacée "Ice Cream Parlor", bonne fontaine, liqueurs douces. AM. 8708. 96—299-4 R

MANUFACTURE de peinture, machineries, quota, compte, à échanger pour propriétés. Case 277, La Presse. 96—298-5

PATISSERIE, rue Sainte-Catherine ouest, en affaires depuis près de 15 ans, installation moderne, bail 5 ans, personnel compétent permanent, on vendra la vaste clientèle ou on prendra Reed's, 4834 avenue Verdun, YO. 9102, YO. 3558.

PATISSERIE, une des plus modernes à Verdun, très bien située, installation complète, four 14 pieds, comptoir frigidaire. Prix 12,000.00, comptant 5,000.00; balance facile. Verdun Realties, 4843 Verdun, YO. 3264. 96—299-3

PHARMACIE, très beau poste moderne, dans quartier progressif. Possibilités illimitées. Occasion unique, personnalité pour entreprise. Ecrire Case 1782, La Presse. 96—300-6

POSTE de service avec stock et accessoires, 1,500.00 ou offre à rapprochant. Cathcart et University. 96—300-3 R

PROPRIETE à vendre ou échanger pour commerce, belle localité, bon revenu. Paiements faciles si désiré. Informations, WE. 4155. 96—298-3 R

PROPRIETE avec restaurant établi depuis 18 ans, coin St-Denis et Ste-Zotique, bonnes conditions. DO. 0365. Pas d'agent. 96—293-2

QUINCAILLERIE rue Dorchester est, en affaires depuis plus de 15 ans, gros stock, loyer bas, bail 3 ans. Prix 8,800.00. Réelle aubaine. Verdun, YO. 5555, YO. 9102. 96—

RADIO service bien établi à N.D.G. 3,500.00 ou offre. EL. 2722, AT. 6867. 96—299-6 R

RESTAURANT lunch 3 pièces, bail 5 ans, 2,800.00. PL. 2538. 96—298-4

RESTAURANT - épicerie, coin, près école, église. Cause maladie, DO. 9809. 96—293-3

RESTAURANT light lunch moderne, Ste-Catherine ouest, bail, 5,000.00. PL. 2538. 96—298-4

RESTAURANT light-lunch, 2 appts, très propres. S'adresser 2276 Ste-Catherine est. 96—299-4R

RESTAURANT, light-lunch, repas, aubaine pour vente rapide. Cause maladie. CL. 0230. 96—299-3

RESTAURANT, light-lunch, entouré de 48 manufactures. A grand sacrifice; cause santé. S'adresser 3136 boul. La Salle, Verdun. 96—299-6 R

RESTAURANT Light Lunch. Bon chiffre d'affaire. Logis. Maladie. 1893 Panet. 96—298-3

RESTAURANT - épicerie, Laval - Mont-Royal, 2 appartements arrière, loyer 25.00, affaires 400.00 semaine. Prix 2,800.00. LA. 2851. 96—299-2

RESTAURANT-épicerie, bonne place d'affaires, gros stock, près Parc Lafontaine. PA. 6060. 96—5,7,8 R

RESTAURANT chambre pension, salle de pool, avec propriété, dans village touristique, 6,500.00. Conditions. Beauchesne, HA. 9646. 95—5,7

RESTAURANT avec 4 grandes pièces arrière. 2312 Bellechasse. 96—300-2 R

RESTAURANT — Repas légers, place Jacques Cartier, avec contrat pour servir repas équipée pour 300, par mois, 3 frigidaires, 7 tables, 28 chaises, Loyer 50, par mois, 9,800, comptant ou à terme. FR. 1993. 96—5,7

RESTAURANT-EPICERIE, logement 7 pièces, bail, loyer raisonnable. Aubaine. 7609 St-Dominique. 96—299-2

RESTAURANT A VENDRE
4437 MESSIKR
Cause maladie.
96—300-3 R

RESTAURANT avec logement libre, bonne localité; long bail. AM. 0056. 96—300-3

RESTAURANT light-lunch avec fontaine, loyer raisonnable, bon bail, district ouest, prix 12,000, 2 chambres en arrière avec chambre de bain. Chiffre d'affaires 40,000 par année, EX. 3044. 96—299-3R

RESTAURANT, smallware, frigidaire, logement, cause maladie, 3238 Ste-Catherine Est. 96—300-9R

RESTAURANT light lunch, bonnes affaires, cause fatigue. 2206 Mi-Royal. 96—300-2 R

RESTAURANT-épicerie, 2 frigidaires, 2 appartements, cave, loyer bas, à 1750 Visitation. 96—300-3 R

RESTAURANT moderne, repas légers, installation patates frites, hot dog, etc., bail 4 ans, loyer bas. Aubaine pour comptant. 1059 Gilford. 96—300-2 R

RESTAURANT à vendre, bon chiffre d'affaires, 600.00 par semaine revenu quota considérable. FA. 6304. 96—300-3R

RESTAURANT light lunch, affaires 700.00. Vendra, cause fatigue. LA. 6978. 96—R

RESTAURANT light-lunch, affaires 650.00, profit 150.00 à 175.00 garanti par semaine, loyer 27.50, prix 5,500.00. Aubaine à la chance? Lord et Fils, DU. 5659. 96—

RESTAURANT, repas légers, secteur industriel, et commercial, salaire 5½ jours, pas travail soir. Cause maladie. Aubaine pour vente rapide. DO. 3172, après 7 p.m. seulement. 96—300-3 R

RESTAURANT épicerie à vendre 2 appts en arrière, 560 Frontenac. 96—300-3

RESTAURANT à vendre bon coin, situé entre 2 écoles, arrêt tramway, église, light lunch, smallware et articles de classe. Faut vendre cause de maladie. 7662 Boyer. 96—300-2

RESTAURANT de coin, près Stadium et usines. Long bail, loyer modique, bon chiffre d'affaires. TR. 0377. 96—298-4 R

RONDE DE LAIT 150 bidons, camion International en parfait ordre. DU 2270. 96—299-3 R

RONDE de lait avec camion, 80 gals. par jour, $3700. 6358 Châteaubriand. CR. 2688. 96—

RONDE de lait, 95 gallons. Ferme St-Laurent. 6000.00. 6680 Chabot. 96—298-5

RONDE de lait, camion Fargo 1947. 8,500. Dupuis, MA. 1897. 96—300-3

RONDE de lait 65 gallons par jour. A prix d'aubaine. FR. 7313. 96—298-5 R

RONDE de lait, 85 gallons, avec très bon camion. 7480 Christophe-Colomb. 96—296-6

RUE Mont-Royal, épicerie licenciée, 200 douzaines par semaine, gros chiffre d'affaires. Prix $15,000; moitié comptant. HA. 2431. 96—300-2

RUE St-Hubert, maison de chambres, 9 pièces, revenus 234, par mois. Loyer 55. par mois. Prix 4,500. FR. 1993. 96—298-3

ST-HUBERT, chambres 8, loyer 50.00. Revenu 60.00. LA. 6341. 96—299-3

ST-GABRIEL de Brandon, épicerie-boucherie et restaurant. Affaires 35,000.00 par année. Prix 14,500.00, pour stock, fixtures et bâtisses. Verdun Realties, 4843 Verdun, YO. 3264. 96—299-3

SALON coiffure établi depuis 16 ans, cause maladie. VI. 7018. 96—R

SALON coiffure, avenue du Parc, affaires 280. semaine. Sacrifiera. MA. 1897. 96—300-3

SALON coiffure, 4 cabines, 2 séchoirs, 2 coiffeuses. LAncaster 8745.

SALON coiffure, 5 permanentes, 3 sécheuses. Université. CH. 7888. 96—299-3

SALON de coiffure, avec logis, 5 appartements, 2e étage. 5435 Ave du Parc. DO. 8471. 96—300-3 R

96 Commerces à vendre

HOTEL LICENCIE

26 chambres, grill, taverne. Affaires 95.000 situé 15 milles Montréal. Prix 85.000 comptant discuter. Voyez C. Michaud, 10 St-Jacques est, ch. 30. 96—

TAVERNE

1200 barils, rue commerciale, partie est, bail 8 ans, loyer bas. Voyez C. Michaud, 10 St-Jacques est, ch. 30. 96—

SALON coiffure 1300.00, 4 chaises. 7308 St-Denis. 96—299-4 R

SALON de coiffure, à vendre, 2 pièces arrière, aubaine, central, AM. 9200. 96—298-4R

SERVICE nettoyage, loyer 40., camion 1940. Affaires 300. MA. 1897. 96—300-3

STATION gaz privée, fournissant 300 camions transport, 2,800. MA. 1897. 96—300-3

STATION de gazoline comprenant équipement et accessoires, bureau et chambre arrière, gros chiffre d'affaires. Abord-à-Plouffe. ZO. 4282. 96—298-6R

TAVERNE, long bail. Immeubles Beaubien Ltd., TA. 5869. 96—298-3R

TAVERNE, quota 1000 gros barils, 2,500 douz., R. Daigneault, DO. 3022. 96—299-4R

TAVERNE, 1,200 gros barils. Bail 10 ans. HA. 1645. 96—299-3

TAXI à vendre, dans meilleure association, comptant ou termes. S'ad. 150 Est, Demontigny. 96—296-3R

TAXIS Diamond contrat Dodge 1948, meter au complet à vendre. 1412 rue Clarke, M. Shith. 96—297-6

TAXI dans association, comptant ou à termes. Après 5 heures, 4081 Parthenais. 96—299-2 R

TAXI, 2 Dodge 46, Association La Salle, complètement équipés, 2358 Rouen. 96—300-3

TAXI Pontiac 46, avec contrat, meter, permis YO. 9193. 96—296-8R

TAXI particulier, Monarch 1946, radio, chaufferetté, en bon état, taximètre compris, 1800.00. 19 est, Duluth.

TAXI Plymouth 1942, parfait, taximètre, radio, chaufferette, dégivreur, contrat Dominion. 1,850.00. 7170 Henri-Julien, appt. 1. 96—300-3 R

TAXIMETRES Autiol et BB neufs à vendre, et réparation de toutes sortes de taximètres. Notre service est bon et rapide. Service Entreprise Ltd, 2384 Logan. 96—284-36 R

TOURISTE 16 pièces près hôtel Mt-Royal. Revenu annuel 11,000. Occasion à 11,500. PL. 1515. 96—297-5

TOURISTE, 16 chambres, central; lavabos partout, bain, près Hôtel Mont-Royal, 250.00 semaine. PL. 7596. 96—300-2 R

TOURISTE, 8 pièces, 11 pièces, loyer 55.00. Sacrifiera comptant. MA. 1897. 96—300-3

TOURISTE, 18 pièces, près Hôtel Ford. Revenu annuel 11,000. Véritable aubaine à 9,000. PL. 1515. 96—297-5

VALET SERVICE, tailleur pour dames et messieurs, très bien situé, bonne clientèle, sacrifiera au prix coûtant des marchandises et des fixtures, loyer 30. par mois. Bail 2 ans. PR. 1993. 96—299-2

VALET SERVICE, magasin d'habits tout faits ou sur mesures; teinturier. TA. 9513. 96—300-2

VALET service ou presse à vapeur. 2548 Hector. 96—298-3

VALET Service à vendre avec bail. PA. 4812. 96—298-3 R

VILLE ST-LAURENT, commerce épicerie-boucherie avec propriété. Affaires 800.00 semaine. Prix 7,500.00. AM. 0056. 96—300-3

97 Commerces demandés

ACHETERAIS compliant maison chambres payante. Pas d'agent. PL. 1714. 97—296-26

ACHETERAIS hôtel licencié campagne. Dispose comptant. E. Saint-Louis. 5940 Boyer. 97—4,7,9,10

ACHETERAIS immédiatement maison chambres, comptant, pas d'agent. HArbour 9646. 97—5,7

ACHETERAIT comptant, maison chambres, taverne ou commerce différents. CR. 9868. 97—296-3

ACHETERAIS bijouterie, rue centrale, 5,000 à 10,000.00 comptant. FR. 8559. 97—298-4

ACHETEUR sérieux désire commerces tous genres pour comptant. HA. 3973. 97—298-6

AI BESOIN maison chambres cette semaine. Al comptant. LA. 7963. 97—297-5

ATTENTION
Nouveau plan, aucune option à signer, aucune commission à payer. Enregistrez-vous au Comptoir d'appariteurs de 9 a.m. à 9 p.m., Immeubles LaSalle, 275 Sherbrooke est, ch. 14, 1e étage. 97—295-5

DESIRE maison chambres ou ameublement. HA. 3566. 97—295-26

HOTELIERS, épiciers, bouchers, restaurateurs, votre commerce est-il à vendre? Avons acheteur avec comptant. Confidentiel. Lord et Fils,

115 Hommes demandés

CONTREMAITRE-MONTEUR

Excellente occasion avec salaire élevé et conditions de travail idéales pour un contremaître-monteur parfaitement expérimenté sur métiers Jacquard à mailles et mailles à transferi pour une importante compagnie de Montréal. Case 314 la "Presse".
115—299-4

GARÇON DEBROUILLARD

POUR ETABLISSEMENT MANUFACTURIER. POUR AIDER EXPEDITEUR ET FAIRE LES COURSES. BELLES PERSPECTIVES. EMPLOI STABLE. 460 STE-CATHERINE OUEST, CHAMBRE 504.
115—299-3 R

EXPEDITEUR

Jeune homme bilingue ayant au moins 20 ans comme assistant dans département d'expédition d'une grande compagnie, position permanente. Ecrire casier 307 La Presse, donnant tous les détails dans la première lettre.
115—299-3 FR

VENDEURS DE PAIN

BILINGUES

Bonne chance d'avenir pour hommes qualifiés, dépôt requis. S'adresser : Wonder Bakery Ltd. 323 Prince-Albert.
115—299-2 R

DESSINATEUR

bilingue, pour manufacture de la partie ouest de la ville, expérience dans le métal en feuille, un avantage. Belle perspective. Téléphonez à M. Jones, WE. 2791.
115—298-3FR

COUPEUR EN CHEF DE ROBES

Immédiatement, numérotage et marquage, maison prospère. Salaire très élevé, occasion magnifique à personne voulue. Freeman Stein Co., 1193 square Phillip, chambre 12.
115—R

EXPEDITEUR

On demande expéditeur de manteaux de drap, avec expérience dans l'emballage. S'adresser 7170 Clarke.
115—298-3

EXPEDITEUR et jeunes gens pour léger travail dans manufacture. Se présenter à Seward Soap Co., angle Des Erables et 8e Ave, Ville St-Pierre.
115—298-6 R

FAISEURS de matelas et opératrices d'expériences demandés immédiatement. S'adresser personnellement. 2158 Montgomery.
115—300-3R

FAISEUR de doublures, homme ou femme, capable de coudre et faire doublures de costumes et manteaux de dames. S'adresser à Irving Samuel Inc., 272 Ste-Catherine ouest.
115—300-3 R

FERBLANTIERS demandés couvreurs d'expérience. S'adresser 4437 Chambord. FR. 1810.
115—297-3

GARCON MESSAGER
70 ouest Mont-Royal.
115—293-10FR

GARCONS demandés pour département d'expédition. S'ad. Montréalan Bathrobe Co., 1483 Bleury, 3ème étage.
115—295-6 R

GARCON messager, avec ou sans bicycle. Bon salaire et pourboires. 6929 Sherbrooke ouest. DE. 6414.
115—298-3

GARCON environ 16 ans pour ouvrage léger. Seul garçon sérieux et disposé à apprendre. 400 de Mentana O., ch. 4.
115—299-3 R

GARCON demandé pour petit ouvrage dans cuir. S'adresser à TR. 2743.
115—299-3 R

GARCON pour travail général dans manufacture de blouses. 1440 St-Alexandre, chambre 210.
115—299-3R

GARCON pour ouvrage général de manufacture, position stable, semaine de 5 jours. S'adresser Paris Glove Co. 7080 Hutchison.
115—299-2R

GARCON pour faire les courses, bon salaire. Vivian Fashions, 3981 St-Laurent.
115—298-3 R

GARCON pour apprendre métier dans manufacture blouses, anglais nécessaire. Sweetheart Sportswear, 215 ouest, Jean-Talon.
115—300-3 R

GARCONS demandés pour apprendre un métier. Bon salaire. 7145 Christophe.
115—300-2R

GARCONS intelligents pour aider travail de manufacture d'articles en cuir. Journées courtes, bon salaire. Dominion Leather Goods, 1475 De la Montagne.
115—300-3 R

GARCONS d'environ 16 ans, pour travail léger dans manufacture de boîtes en bois. S'adresser 2365 St-Clément.
115—300-2 R

GARCON pour travail général de manufacture, belles heures, bon salaire. Bantam Togs, 1604 St-Laurent.
115—R

GARCONS pour apprendre métier dans fabrique de matelas et de chesterfields. Emploi stable et bon salaire. DU. 0065.
115—300-5 R

GARCON pour comptoir repas sur pouce, 15-19 ans. Bon salaire, repas fournis. 400 ouest, Ste-Catherine, restaurant de l'entrée.
115—300-3 R

GARCON bilingue, 15 ou 16 ans, pour bureau d'une importante manufacture. Excellentes perspectives d'avenir. Se présenter à Seward Soap Co., angle Des Erables et 8e Ave, Ville St-Pierre.
115—298-6 R

FAISEURS de matelas et opératrices d'expériences demandés immédiatement. S'adresser personnellement. 2158 Montgomery.
115—300-3R

FAISEUR de doublures, homme ou femme, capable de coudre et faire doublures de costumes et manteaux de dames. S'adresser à Irving Samuel Inc., 272 Ste-Catherine ouest.
115—300-3 R

FERBLANTIERS demandés couvreurs d'expérience. S'adresser 4437 Chambord. FR. 1810.
115—297-3

GARCON MESSAGER
70 ouest Mont-Royal.
115—293-10FR

GARCONS demandés pour département d'expédition. S'ad. Montréalan Bathrobe Co., 1483 Bleury, 3ème étage.
115—295-6 R

GARCON messager, avec ou sans bicycle. Bon salaire et pourboires. 6929 Sherbrooke ouest. DE. 6414.
115—298-3

GARCON environ 16 ans pour ouvrage léger. Seul garçon sérieux et disposé à apprendre. 400 de Mentana O., ch. 4.
115—299-3 R

GARCON demandé pour petit ouvrage dans cuir. S'adresser à TR. 2743.
115—299-3 R

GARCON pour travail général dans manufacture de blouses. 1440 St-Alexandre, chambre 210.
115—299-3R

GARCON pour ouvrage général de manufacture, position stable, semaine de 5 jours. S'adresser Paris Glove Co. 7080 Hutchison.
115—299-2R

GARCON pour faire les courses, bon salaire. Vivian Fashions, 3981 St-Laurent.
115—298-3 R

GARCON pour apprendre métier dans manufacture blouses, anglais nécessaire. Sweetheart Sportswear, 215 ouest, Jean-Talon.
115—300-3 R

GARCONS demandés pour apprendre un métier. Bon salaire. 7145 Christophe.
115—300-2R

GARCONS intelligents pour aider travail de manufacture d'articles en cuir. Journées courtes, bon salaire. Dominion Leather Goods, 1475 De la Montagne.
115—300-3 R

GARCONS d'environ 16 ans, pour travail léger dans manufacture de boîtes en bois. S'adresser 2365 St-Clément.
115—300-2 R

GARCON pour travail général de manufacture, belles heures, bon salaire. Bantam Togs, 1604 St-Laurent.
115—R

GARCONS pour apprendre métier dans fabrique de matelas et de chesterfields. Emploi stable et bon salaire. DU. 0065.
115—300-5 R

GARCON pour comptoir repas sur pouce, 15-19 ans. Bon salaire, repas fournis. 400 ouest, Ste-Catherine, restaurant de l'entrée.
115—300-3 R

GARCON bilingue, 15 ou 16 ans, pour bureau d'une importante manufacture. Excellentes perspectives d'avenir. Se présenter à la Canada Paint Co., 2859 rue Centre, près Atwater.
115—300-3 R

GARCON d'initiative pour aider dans atelier et apprendre bon métier payant. 1470 Peel, chambre 603.
115—300-2 R

GARCON pour travailler dans studio d'étalage. 4520 avenue Des Erables.
115—300-2 R

GARCON pour apprendre réparations machines de bureau, bilingue. National Typewriter Icon, 718 St-Jacques ouest.
115—300-3 R

GARCON demandé comme aide-fontaine et laveur de vaisselle. Franlos Sweet Restaurant, 4031 Ste-Catherine.
115—300-2

GARCON d'initiative, travail général dans manufacture. 5420 Papineau.
115—300-3 R

GARCON demandé, manufacture de fourrure, 4133 S.-Dominique ou PL. 6510.
115—300-2 R

GARCON paisible, honnête, pour faire courses et travailler à la machine. LA. 0127.
115—300-3R

GARCON fort demandé pour travail général, à 6613 St-André.
115—R

GARCON demandé comme messager dans une imprimerie, 975 De Bullion.
115—298-3

GARCON pour messages dans service publicité, 420 est, Notre-Dame.
115—300-2

GARCON messager, ouvrage léger, le jour seulement, bon salaire. S'adresser Pharmacie Cavanagh, 2201 Ave McGill College.
115—298-3 R

GARCON, travail général dans atelier. Chambre 402, 460 ouest, Ste-Catherine.
115—300-3 R

GARCON, menu travail dans manufacture. Reliable Belt, 2215 St-Laurent, ch. 2.
115—300-3 R

GARCON messager, bon salaire, 1655 ouest Ste-Catherine.
115—300-2 R

GARCON d'brouillard, bilingue, comptoir lunch et soda, expérience référencée, 870 ouest, Ste-Catherine.
115—300-3

GARCON demandé, pour restaurant, ouvrage de nuit, 5731 St-Denis.
115—7.9 R

GARCON de 16 ans demandé pour ouvrage général, chez tailleur. S'adresser 251 Ste-Catherine est.
115—299-3 R

GARCON de bonne famille comme aide de soda-fontaine. Bonne condition. Windsor Drug Store, hôtel Windsor.
115—298-3 R

HOMMES demandés pour travail de métal léger, aussi soudeur, 7034 Côte des Neiges, EX. 2748.
115—298-3 R

HOMMES demandés pour se préparer aux examens du Service Civil. Cours de 6 semaines. Téléphonez ou écrivez pour renseignements à W. Patenaude Enrg., 197 Ste-Catherine ouest, HA. 7685.
115—295-26

HOMMES pour jardinage, plantation arbres, Sheridan Nurseries Ltd., 5800 Côte-des-Neiges.
296-6R

HOMME QUALIFIE POUR TRAVAIL EXPERIMENTAL ET ECHANTILLONS DANS ATELIER MEAL EN FEUILLES. DEMANDEZ M. WHEELER, 1090 AVENUE PRATT, OUTREMONT.
115—289-31 F R

HOMME de service avec expérience demandé pour brûleur automatiques, avec automobile. CH. 6880.
115—298-3 R

HOMME d'expérience pour prendre charge d'une cour à bois. Ecrire boîte postale 182 Hochelaga, Montréal.
115—298-3 R

HOMME pour buanderie. 217 des Communes.
115—R

HOMMES, TRAVAIL SECRET. ENQUETES. TEMPS LIBRE. ENQUELIER. POSSIBILITE AUGMENTER REVENUS. SE QUALIFIER INVESTIGATEUR. DONNEZ AGE, OCCUPATION ACTUELLE. HEURE LIBRE POUR ENTREVUE. CASE 38, STATION T, MONTREAL.
115—4.7.11

HOMME à tout faire pour travail de garage. 11748 Crescent.
115—300-3R

HOMME pour entrepôt poisson en gros, donner âge et salaire. Case 261 La "Presse".
115—300-3

HOMME pour comptoir à rafraîchissements, doit être expérimenté, emploi stable. 3750 St-Laurent, PL. 4372.
115—R

HOMME pour poste d'essence demandé expérimenté. Garage Bench, 7365 St-Hubert, CR. 7252.
115—R

HOMME pour ouvrage général de manufacture et faire messages. 395 Dowd, 3e étage.
115—300-2R

HOMME expérimenté bilingue, pour assortir commandes dans entrepôt. Se présenter entre 9.30 et 11 le matin, 366 Notre-Dame ouest.
115—299-2 R

115 Hommes demandés

ASSISTANT EXPEDITEUR

Expérience requise. S'ad. Dominion Gaiter, 5505 St-Laurent.
115—300-3R

PUBLICISTE

Vendeur d'expérience, bilingue, 25 à 35 ans, bien au fait des méthodes publicitaires dans un quotidien, pour visiter groupe intéressant d'annonceurs de Montréal et préparer leurs annonces. Rémunération exceptionnelle au candidat qualifié. Réponses confidentielles. Ecrire, donnant détails case 500 Place d'Armes.
115—300-3F

TRAVAIL DE BUREAU

JEUNE HOMME DE 19 A 23 ANS POUR TRAVAIL GENERAL DE BUREAU AVEC OU SANS EXPERIENCE. AVANCEMENT ET SALAIRE 25.00. ECRIRE A NARWIL SHOE CO., 2095 ST-TIMOTHEE.
115—298-3 F R

HOMME DE BUREAU

HOMME COMPETENT ET AMBITIEUX, ASSUMER RESPONSABILITE PETIT BUREAU. DEVRA PARLER L'ANGLAIS. ENGAGEMENT, DISCRETION ASSUREE. ECRIRE A CASE 355 LA "PRESSE".
115—300-3FR

GARÇONS DEMANDES

POUR EMBALLAGE ET TRAVAIL GENERAL D'ATELIER.
S'ADRESSER A
IDEAL PERFECT PAD LTD
981 INSPECTEUR
115—300-2

VENDEUR

pour visiter électriciens et ferronneries, à commission. District de Montréal. Adressez-vous 3400 S.-André.
115—299-3 FR

BOUCHER

BILINGUE POUR OUEST VILLE. BONNES HEURES. BON SALAIRE. 2046 MAPLEWOOD.
115—300-5R

HOMME expérimenté dans sacoches, framer, Hots & Sons, 6728 St-Hubert.
115—300-3R

HOMME COMPETENT POUR ASSUMER DIRECTION COMPLETE DES FICHES DU PERSONNEL ET DES EMPLOYES D'UNE IMPORTANTE MANUFACTURE DU QUEBEC, PRES D'OTTAWA
EMPLOI STABLE
BILINGUE DE PREFERENCE
PENSION — ASSURANCE-VIE ET MALADIE
BENEFICES
ECRIRE CASE 1778, LA PRESSE
115—299-3R

HOMME pour faire nettoyage dans manufacture la nuit. Ecrire à casier 301 La Presse.
115—298-3

HOMME demandé ouvrage général dans cuisine. 50 St-Jacques ouest.
115—298-3

HOMMES demandés avec ou sans expérience pour ouvrage de buanderie. S'adresser 2351 Des Carrières.
115—298-5 R

HOMME à tout faire, fournaises et travaux divers dans magasin. Emploi stable, jour. Dîner fait et salaire, case 291, la Presse ou et salaire.
115—300-3

HOMMES d'expérience pour springner les chesterfields. 5209 Berri.
115—298-3R

HOMMES POUR ATELIER DE RECEPTION D'UNE MANUFACTURE NEUVE ET PROPRE EMPLOI STABLE SE PRESENTER IDEAL UPHOLSTERING, 299 Marien, Montréal-Est.
115—298-3 R

HOMME aide fermier. S'ad. 200 boul. Lévesque, Pont-Viau.
115—298-5

HOMME général pour travail dans restaurant. 4701 Ouest, St-Jacques.
115—298-4R

HOMMES d'direction expérimentés en structures métalliques seulement. S'adresser 6333 St-Laurent.
115—298-3 R

HOMMES demandés, pousseur de métal, immédiatement, expérience requise. Montreal Trimming Co. Ltée, 128 St-Pierre.
115—298-12R

HOMME âgé pour messages, 172 Ste-Catherine ouest.
115—300-2 R

HORLOGER expérimenté, salaire élevé. 407 McGill, ch. 609.
115—298-3 R

HORLOGER expérimenté pour ville frontière. CA. 6121, M. Nadeau.

INDUSTRIAL GLASS
demande hommes pour travail général dans usine. Aussi chauffeurs 4ème classe et contrôleles. 8 rue Napoléon, Ville St-Laurent.
115—299-4 R

JEUNE homme demandé, 16 à 18 ans pour ouvrage intéressant dans confection pour homme, chance d'avancement et bonnes conditions de travail, devrait avoir au moins termine sa 9e année. Hyde Park Clothes Ltd. 2050 Bleury, 3e plancher.
115—291-29R

JEUNES hommes demandés pour travailler dans confiserie. 5577 St-Dominique.
115—297-6R

JEUNE homme, comptable adjoint, 407 McGill, chambre 609.
115—298-3 R

JEUNE homme bilingue, environ 25 ans demandé. S'ad. à C. Lefebvre, 3619 Notre-Dame ouest.
115—2,6,7,8

JEUNE homme demandé pour comptoir lunch, références. 2206 Mont-Royal.
115—299-2 R

JEUNE homme 13 à 20 ans, honnête et travaillant, pour épicerie, près coin 13 à Fabre pour livraisons. Marché St-Jean, 93 S.-Zotique est.
115—299-3 R

JEUNES hommes demandés, au-dessus de 20 ans, pour apprendre le métier. Commercial Optical Co., 1451 Metcalfe.
115—298-2R

JEUNE homme 16 à 18 ans, pour ouvrage général épicerie, 25.00 par semaine. Gaumont.
115—299-2 R

JEUNE homme demandé, ouvrage général. S'adresser 80 Crémazie.
115—299-2 R

JEUNES GARCONS, 16 A 18, POUR LEGER TRAVAIL D'ENTREPOT. SE PRESENTER PERSONNELLEMENT. REITMAN'S, 893 STE-CATHERINE OUEST.
115—299-3

JEUNES hommes pour aider dans petite fabrique de bonbons. 390 Ontario ouest.
115—299-2 R

JEUNE homme pour travail d'assemblage. Expérimenté non. 390 Lemoyne.
115—299-2R

JEUNE homme bilingue connaissant quelque peu la comptabilité, comme assistant au grand livre, dans gros établissement en gros. Ecrire à Case 292 La Presse.
115—299-3

JEUNE homme pour expédition dans pharmacie en gros. 296 St-Paul O.
115—299-3 R

JEUNE homme d'expérience pour épicerie et livraison. 5067 Verdun.
115—299-2 R

JEUNE homme demandé, emploi stable, commis de bureau, aussi commerce en gros. Bar 17 à 18 ans, références. Ecrire case 260 La Presse.
115—299-2

JEUNES hommes demandés. S'ad. Beaudry Bonbons, 6765 Hutchison.
115—299-4 R

JEUNE cuisinier de repas pris sur le pouce. 3 est, Jean-Talon.
115—299-3 R

JEUNES hommes, travail général dans manufacture, chance d'avancement. Ribbon Fabrics Inc., 9500, St-Laurent, section E-3.
115—299-3R

JEUNE GARCON D'EXPERIENCE BILINGUE ET RECOMMANDE, CHANCE D'AVANCEMENT, EMPLOI STABLE. GAMES DRUG STORE, 3753 ST-LAURENT.
115—300-3

JEUNE femme pour emballeuse, doit être travailleuse, stable, bon salaire, semaine de 44 heures, 460 rue Dorchester ouest.
115—R

JEUNE HOMME, expérience pas nécessaire. Bon salaire. Emploi continu. 1248 Peel.
115—300-3 R

JEUNE homme demandé comme aide entrepôt pour épicerie en gros. Age 17 et 19 ans. S'adresser ce soir 2050 Hôtel de Ville entre 6 et 7.
115—298-3 R

JEUNE garçon demandé comme aide dans dépt. d'expédition. 2403 Ave Du Parc.
115—298-3R

JEUNE homme bilingue avec expérience dans mercerie pour homme. Travail régulier, salaire moderne. T. Poissant, 6651 St-Laurent. CR. 5990.
115—298-3 R

JEUNE homme avec expérience dans empaquetage de produit alimentaire, ouvrage permanent. S'ad. 6696 Papineau.
115—298-3 R

JEUNE garçon, travaux divers dans boulangerie, Richatone Bakery, 950 ouest, Bernard.
115—300-3 R

JEUNE homme pour entrepôt volailles. Donner âge et salaire, case 232, la Presse.
115—300-3

JEUNE homme, 16 à 18 ans, actif, ouvrage général de la manufacture. C.-J. Grenier et Cie, 4836 Colonial.
115—300-3 R

JEUNE homme, préposé au stock et expédition, accessoires électriques. 5595 S.-Laurent.
115—300-2 R

JEUNE homme ouvrage général épicerie self serve. Bon salaire. 3967 St-Jacques. VE. 6757.
115—

JEUNE homme d'expérience pour épicerie et livraison. 5067 Verdun.
115—298-2 R

JEUNE homme demandé, emploi stable, commis de bureau, aussi commerce en gros. Bar 17 à 18 ans, références. Ecrire case 260 La Presse.
115—299-2

JEUNES hommes demandés. S'ad. Beaudry Bonbons, 6765 Hutchison.
115—299-4 R

JEUNE cuisinier de repas pris sur le pouce. 3 est, Jean-Talon.
115—299-3 R

JEUNES hommes, travail général dans manufacture, chance d'avancement. Ribbon Fabrics Inc., 9500, St-Laurent, section E-3.
115—299-3R

JEUNE GARCON D'EXPERIENCE BILINGUE ET RECOMMANDE, CHANCE D'AVANCEMENT, EMPLOI STABLE. GAMES DRUG STORE, 3753 ST-LAURENT.
115—300-3

JEUNE femme pour emballeuse, doit être travailleuse, stable, bon salaire, semaine de 44 heures, 460 rue Dorchester ouest.
115—R

JEUNE HOMME, expérience pas nécessaire. Bon salaire. Emploi continu. 1248 Peel.
115—300-3 R

JEUNE homme demandé comme aide entrepôt pour épicerie en gros. Age 17 et 19 ans. S'adresser ce soir 2050 Hôtel de Ville entre 6 et 7.
115—298-3 R

JEUNE garçon demandé comme aide dans dépt. d'expédition. 2403 Ave Du Parc.
115—298-3R

JEUNE homme bilingue avec expérience dans mercerie pour homme. Travail régulier, salaire moderne. T. Poissant, 6651 St-Laurent. CR. 5990.
115—298-3 R

JEUNE homme avec expérience dans empaquetage de produit alimentaire, ouvrage permanent. S'ad. 6696 Papineau.
115—298-3 R

JEUNE garçon, travaux divers dans boulangerie, Richatone Bakery, 950 ouest, Bernard.
115—300-3 R

JEUNE homme pour entrepôt volailles. Donner âge et salaire, case 232, la Presse.
115—300-3

JEUNE homme, 16 à 18 ans, actif, ouvrage général de la manufacture. C.-J. Grenier et Cie, 4836 Colonial.
115—300-3 R

JEUNE homme, préposé au stock et expédition, accessoires électriques. 5595 S.-Laurent.
115—300-2 R

JEUNE homme ouvrage général épicerie self serve. Bon salaire. 3967 St-Jacques. VE. 6757.
115—

JEUNES hommes débrouillards pour ouvrage général d'entrepôt. S'adresser Trans Canada Shoe Ltd., 5451 Dumontigny est.
115—300-3 R

JEUNES hommes, 18-20 ans, pour apprendre "Silk screen processing". Belles perspectives. 6659 Papineau, dernier étage.
115—300-2 R

JEUNE homme ou garçon pour travail général dans manufacture de sacs à main pour dames. S'ad. à 203 est Ste-Catherine, chambre 304.

JEUNE homme 18 à 20 ans comme commis dans débit de tabac. 1750 St-Denis.
115—R

115 Hommes demandés

MESSAGER POUR TELEGRAMMES

Possédant une bicyclette et connaissant Montréal et les environs, bon salaire.
S'adresser
TRAFFIC DEPARTEMENT
CANADIAN MARCONI CO.
Edifice Marconi
211 St-Sacrement
115—298-5 R.P

TYPOGRAPHES

Pour imprimerie commerciale, bonnes conditions de travail et bon salaire pour des typographes de première classe sur mise en page et composition. Traitement médical, "Croix-Bleue", plan de retraite et assurance-groupe gratuits. S'adresser à M. Gammie, Herald Press Ltd, 253 Vitré ouest, Montréal, P.Q.
115—300-6R

TAILLEUR D'EXPERIENCE

25-50 ans pour ouvrage permanent, très belle occasion pour homme intelligent. S'adresser A. Gold and Sons, 366 Ste-Catherine ouest.
115—300-3FR

FAISEUR DE VADROUILLES ET BALAIS

Homme expérimenté pour emploi stable. M. Day, 261, rue Queen.
115—300-4FR

GARÇON

POUR TRAVAUX DIVERS DANS FABRIQUE HARRIS KNITTING MILL, LTD, 4090 ST-LAURENT, SEPTIEME ETAGE.
115—300-3 FR

JEUNE homme avec un peu d'expérience dans département de viande, bilingue. Buywell, 1321 Ste-Catherine ouest.
115—300-2 R

JEUNE homme de 23 à 26 ans, pour entrainer comme vendeur dans une organisation importante de ventes. Préférence accordée à celui ayant eu quelque expérience dans les affaires, doit être bilingue répondre en anglais, donnant tous les détails, case 330 La Presse.
115—300-3R

JEUNE fille demandée pour aide générale dans maison privée. 663 Blvd Desmarchais, VO. 1068.
120—300-3R

JEUNE homme 16-18 ans, demandé comme aide dans département d'expédition. S'ad. 6851 Des Ecores.
115—300-3 R

JEUNE homme comme expéditeur dans manufacture de robes. 6410 Papineau.
115—300-3 R

JEUNE homme de comptoir lunch, bonnes références. 2206 Mont-Royal.
115—300-2 R

JEUNE homme bilingue demandé pour magasin articles de sport, chance d'avancement, 631 Notre-Dame ouest.

JEUNE HOMME CELIBATAIRE OU MARIE, DE MOINS DE 28 ANS, TRAVAIL LEGER DANS MANUFACTURE. CHANCE D'AVANCEMENT. NATIONAL BAG CO., 4589 COLONIAL, PRES MONT-ROYAL.

JEUNE homme pour apprendre la confiserie. 5 des Commissaires.

JEUNES hommes de 18 à 18 ans demandés comme aides dans manufacturier. Voir M. Gaudet, 1598 Clark, près Ontario.
11—298-5R

JEUNE homme pour emploi immédiat, bilingue, bonne apparence. Doit être libre pour voyager pour département de circulation d'une grande compagnie de publications françaises. De 9 heures à 10 heures a.m. seulement, ch. 409, 266 ouest, St-Jacques.
115—298-3 R

JEUNES hommes actifs, expérience pas nécessaire. 9750 St-Laurent.
115—298-3 R

JEUNE homme bilingue pour manufacture cosmétiques en gros, connaissance comptabilité, clavigraphie, aide à l'expédition. Bon salaire. Chance pour avancement avec augmentations. Vivax Ltée, 305 St-Hubert, Pont-Viau.
115—296-6 R

JOURNALIERS demandés demeurant dans partie ouest de préférence. S'adresser 327 Bridge, Chambre 4.
115—298-3 R

100 JOURNALIERS demandés avec expérience dans construction, ouvrage permanent, 1100 de Lorimier, devront entrer dans l'Association des Journaliers. S'adresser à C. Langlois, 1001 Dumontigny est.
115—300-2 R

JOURNALIERS pour travail dans cour à bois de solage. S'ad. 2365 St-Clément.
115—300-2 R

LATTEURS d'expérience demandés, O. Ledue, DO. 2346.
115—299-2

LAVEUR de vaisselle demandé, emploi stable, bon salaire, chambre et pension. Se présenter vendredi 10 h.a.m. au Jewish Hospital of Hope, 4465 St-Laurent.
115—300-3 R

LAVEUR demandé pour garage, à temps partiel et régulier. S'adresser 4837 Boyer.
115—300-3 R

LIVREURS de pain demandés. 8954 Lajeunesse.
115—300-2 R

MACHINISTES d'expérience demandés pour ouvrage général sur tour, 250 Rose de Lima.
115—298-3 R

MATELASSIERS expérimentés trouveront un emploi permanent et bien payant, en s'adressant personnellement et sans délai à 2187 S.-Germain.
115—300-2 R

MECANICIEN d'auto 1ère classe demandé. S'ad. 2089 Sanguinet.
115—298-5 R

2 MECANICIENS 1ère classe demandés immédiatement; ouvrage à l'année; bon salaire. Se présenter 9 St-Laurent.
115—299-3

MECANICIENS de retordoirs de coton et opérateurs de retordoirs demandés immédiatement, semaine de 5 jours, bon salaire, travail continu, excellentes conditions. Delaware Mills Ltd, PL. 8339.
115—293-6 R

MECANICIEN deuxième classe avec outils, emploi continu. S'adresser 6712 Chateaubriand.
115—299-2R

2 MECANICIENS DE PREMIERE CLASSE POUR MOTEUR DE CAMION. VOIR G. HARRISON A 3440 ST-PATRICK.
115—299-3 R

MENUISIERS de banc demandés pour travailler dans manufacture de cercueils. S'adresser FR. 8071.

MENUISIER D'EXPERIENCE DE MOINS DE 4 ANS AYANT CONNAISSANCE GENERALE ET POUVANT FAIRE TRAVAIL DE FINITION. BUREAU DE PLACEMENT L.-N. MESSIER LTEE, 1460 MT-ROYAL EST.
115—300-2 F R

MENUISIER prendra réparage ou construction, heure ou contrat, ville, campagne. AM. 2954, après 6 hres.
115—300-2

MENUISIERS demandés. S'adresser Ville St-Laurent entre Decelles et de l'Eglise, rue Lindsay. — H. A. Martin.
115—299-3 R

MESSAGER demandé, bon salaire. Pharmacie Serrazin & Choquette, 6511 St-Hubert.
115—300-3

MESSAGER pour le jour seulement, bon salaire. Pharmacie Desaulniers, 2304 Beaubien est.
115—298-3

MESSAGER demandé, 0.35 l'heure. Pharmacie Serrazin & Choquette, 6497 St-Denis.
115—300-3

MESSAGERS pour épicerie bicycles fournis, emploi permanent. 15.00 par semaine. 2250 Iberville.
115—298-3R

MESSAGER demandé sans bicycle. 209 Ste-Catherine est, ch. 401, LA. 8238.
115—300-3-R

MESSAGER demandé bilingue. Bon salaire. 537 Ontario ouest.
115—298-3

MESSAGER avec bicycle. Pharmacie Roberge, 2213 Mont-Royal, AM. 8910.
115—

MESSAGER pour épicerie, régulier, 4262 Delaroche.
115—298-3 R

MESSAGER demandé, bicycle fourni, 15.00 par semaine. 2892 Holt.
115—299-4 R

MESSAGER demandé, ouvrage continuel pour Valet Service, bon salaire. S'adresser 4491 Parthenais.
115—300-2 R

MESSAGER pharmacie, bon salaire, dimanche et soirées libres. 2496 Bélanger.
115—

MESSAGER pharmacie, soir seulement, dimanches libres. 2496 Bélanger, CR. 3331.
115—

MESSAGER demandé Pharmacie Lachaine, VI. 2561, 2301 est, rue Beaubien.
115—

MESSAGER demandé pour pharmacie, bon salaire. 6671 Charlevoix.
115—300-2

MESSAGER avec bicyclette, le soir et dimanche, 18.00 semaine. 1101 Bernard ouest.
115—299-1

MESSAGERS demandés, 5 jours de travail, bon salaire. S'adresser National Optical Co. Ltd., chambre 260, 463 Ste-Catherine ouest.
115—299-4 R

MESSAGER demandé pour épicerie-boucherie. Bon salaire. 4569 Papineau.
115—299-2R

MESSAGER demandé pour épicerie, bon salaire. 1173 Osborne.
115—300-2R

MESSAGER demandé. S'ad. 3930 Lafontaine. Tél. FR. 0616.
115—298-3

MESSAGER, avec bicycle, pas travail soir, ni dimanche, très bon salaire. Pharmacie Lacasse, 950 Roy.
115—296-7

MOULEURS expérimentés pour statuaire de plâtre, plus haut salaire payé pour hommes voulus. WA. 6447.
115—300-2 R

2 NETTOYEURS, rayon des cosmétiques, Helen Curtis Industries, 880 ouest, Lagauchetière.
115—298-3 RF

ON DEMANDE un messager, 460 St-Jacques ouest, chambre 24.
115—300-2 R

115 Hommes demandés

PRESSEURS

POUR MANUFACTURE DE ROBES. BON SALAIRE.
372 STE-CATHERINE O.
CHAMBRE 418
115—7.9FR

COMMIS DE CHAUSSURES

Jeunes hommes avec expérience comme commis de chaussures au détail. S'adresser 2451 Demontigny est. Trans-Canada Shoe Ltée. Le matin, entre 9 et 9.30 heures; après-midi, 1.30 à 2 heures.
115—300-6FR

BUANDERIE

JEUNES HOMMES ROBUSTES DEMANDES POUR TRAVAILLER COMME AIDE DANS BUANDERIE. POSITION PERMANENTE, BON SALAIRE, REPOS AVANT ET APRES-MIDI. S'ADRESSER BUANDERIE JOLICOEUR, 4132 PARTHENAIS, DEMANDEZ M. PAGEAU.
115—290-2 R

BUANDERIE

demande jeunes hommes 17 à 20 ans, pour ouvrage général de buanderie. Queen Jubilee Laundry, 75 Laurier ouest, M. Doré.
115—300-3R

2 NETTOYEURS, RAYON DES COSMETIQUES. HELEN CURTIS INDUSTRIES, 880 OUEST, LAGAUCHETIERE.
115—298-3 R

ON DEMANDE immédiatement 2 démouleurs bilingues; bon soudeur, peintre responsable; haut salaire ou pourcentage; garage suburbain. Ecrire case 1785 La Presse.
115—300-3

ON DEMANDE: Gérant-boucher pour nouveau magasin coopératif. Devra être bilingue. Fournir références avec réponse. Dire salaire attendu. Syndicat Coopératif de Normetal (Abitibi) Normetal, Que.

OPERATEUR de presse à découper, homme plutôt âgé de préférence. Clix Fastener Co., 423 River, TR. 1151.
115—300-2 R

OPERATEURS, faiseurs de doublures et de manches, semaine 40 heures. 1009 St-Laurent, 1er étage.
115—300-2 R

OPERATEURS expérimentés dans boutonnières, bon salaire, emploi continu. 1193 square Phillip, ch. 6.
115—299-4 R

6 OPERATEURS ayant quelque expérience en imperméables ou vêtements de sport. Jashor Inc., 77 Vitré ouest.
115—300-3 R

PATISSIER demandé dans feuilleté. Pâtisserie Mercier, 209 Jarry. Demandez M. Marois.
115—300-3R

PATISSIER demandé. La Pâtisserie Laurier, 371 Laurier O.
115—300-3

PATISSIER d'expérience demandé. 5153 Wellington.
115—R

PEINTRE d'enseignes, bon salaire à homme compétent. Elite Signs, 134, ouest, Dorchester, MA. 1814.

PEINTRE au fusil avec expérience pour finissage de moulure. Emploi permanent. Position d'avenir. Ecrire case No 309 La Presse.
115—298-3

PHARMACIEN licencié, sobre, actif, probe. Pharmacie Gingras. Téléphone: Lachine, Zone-8-936.
115—298-3 R

PLACIER de théâtre demandé. S'ad. Théâtre Hollywood, 4015 St-Laurent.
115—R

PLANTEUR
de quilles avec expérience. S'adresser 1359 Mt-Royal est.
115—300-6 FR

PLANTEUR de quilles de 7 à 11 p.m., temps partiel. 1371 Laurier est.

PLATRIERS compétents demandés 4, bravail garanti pour 1 an, passage et pension payés, 54 heures par semaine permis pas comme partiaire, 1.60 heure. S'adresser Les Entreprises de plâtre du Saguenay, 63 Blvd St-Ignace, Chicoutimi Ouest.
115—300-4

PLATRIERS, ouvrage permanent, 1.75 l'heure. 1443 S.-Alexandre. AM. 2388
115—295-8 R

PLOMBIERS et steamfitter expérimentés demandés, aussi apprentis. 208 Laurier ouest. CR. 5133.
115—300-5 R

PLOMBIERS demandés expérimentés dans réparations. S'adresser, 1062 Laurier ouest. DO. 4940.
115—300-2R

PLOMBIER demandé. 1750 Beaudry.
115—299-2

PLOMBIERS et steamfitters demandés. S'adresser CR.
115—300-2 R

PLUMBUR de volailles expérimenté. Plein temps ou temps partiel. Donner salaire, case 280, la Presse.
115—300-3

POLISSEURS et soudeurs demandés immédiatement par manufacturier de bijouterie, bon salaire. Emploi stable. 751 St-Laurent.
115—299-3R

POLISSEURS d'expérience dans meubles sur commandes. BE. 2601, demander M. C. Maile.
115—299-3R

POSEUR d'auvent d'expérience pouvant conduire camion, position permanente. 2113 Ste-Catherine Est.
115—300-3

POSEUR de bloca, salaire élevé à homme compétent. TA. 8666, DU. 7984.
115—298-3H

PREPOSE au comptoir rafraîchissement demandé, expérience nécessaire, endroit achalandé. Parkview Restaurant, 431 Jean-Talon ouest.
115—298-3 R

PRESSEUR sur machine à vapeur Hoffman pour les jupes de laine, bon salaire. S'adresser ch. 602, édifice Sommer, 423 Mayor.
115—300-2

PRESSEURS de robes demandés à 1436 Bleury, salle 806.
115—300-3 R

PRESSEUR expérimenté, vêtements pour dames et enfants, emploi stable, bon salaire, Standard Mfg, 2931 St-Laurent, 5e étage.
115—300-2 R

PRESSIER pour presse automatique Chandler and Price, Ideal Paper Box Co. Ltd. 4201 Ontario.
115—293-2 R

PRESSIER pour presse Miehle verticale et cylindre; bon salaire. Boîte 15, 2107 Ste-Catherine est.
115—299-3

REMBOURREUR demandé, très bon. S'adresser à Belgium Upholstering Co., 1467 avenue McGill College.
115—300-3 R

REMBOURREUR demandé, expérimenté de préférence. Colonial Chesterfield Co. 1419 Clark.
115—300-2 R

REMBOURREUR d'expérience demandé. Tondi, 925 Mt-Royal est, après 4 hres.
115—300-2

REMPLIR LES COMMANDES
Hommes demandés pour compagnie de gros de jouets, papeterie, menus articles, chance pour avancement. 39 Notre-Dame ouest.
115—R

SECOND chef demandé avec expérience, bon salaire. 428 Jean-Talon O.
115—300-3 R

SHINER demandé. 3930 St-Denis.
115—

SPRAY MAN demandé. S'adresser à 925 rue Robillard. Voir M. Ross.
115—299-2

8 SOUDEURS à gaz pour compagnie de briqu

117 Femmes, filles demandées

OPERATRICES MACHINE A COUDRE

ayant un peu d'expérience pour travailler dans manufacture moderne de lingerie du bas de la ville. Emploi stable, pas de perte de temps. Payées à l'heure, pas de travail à la pièce.
Périodes de repos, avant-midi et après-midi.
Semaine de 5 jours, samedis libres. Vacances payées, plan d'hospitalisation.

IDEAL LINGERIE LTD
488 ouest, Ste-Catherine
117—300-3FR

50 FILLES OU FEMMES
demandées avec ou sans expérience pour ouvrage général de buanderie, position permanente, bon salaire, cafétéria, assurance.
QUEEN'S JUBILEE LAUNDRY LIMITED
75 LAURIER OUEST
demandez M. Doré.
117—299-4 FR

VENDEUSES EXPERIMENTEES BILINGUES
pour magasin de vêtements pour dames.
50.00 PAR SEMAINE.
FRANCEEN'S
1019 ouest Ste-Catherine, près Peel.
117—295-6 F R

BUREAU
JEUNES FILLES BILINGUES DEMANDEES POUR TRAVAIL GENERAL DE BUREAU. EXPERIENCE DE LA MACHINE A ADDITIONNER SI POSSIBLE. POSITION PERMANENTE. BON SALAIRE. S'ADRESSER BUANDERIE JOLICOEUR, 4150 ST-CATHERINE. DEMANDEZ M. PAGEAU.
117—299-2

BUANDERIE MARQUEUSES
de linge demandées immédiatement, bon salaire. S'adresser Home Family Laundry, 2701 Charlemagne.

ATTENTION OPERATRICES
DANS LINGERIE POUR DAMES, NOUVELLE DIRECTION, MEILLEURS SALAIRES. REVLON LINGERIE, 7255 ALEXANDRA, NORD DE JEAN-TALON.
117—298-4 RF

STENO-DACTYLO
Occasion d'emploi permanent, jeunes filles sérieuses, parfaitement bilingues. Expérience deux ans. Ecrire à case 351 la "Presse".
117—300-3

PERLEUSES, pailleteuses demandées immédiatement. 4145 S.-Denis.
117—300-3 R

PHARMACIE, jeune fille d'expérience. Pharmacie Desaulniers, 2304, Beaubien est.
117—298-3

PLIEUSE et emballeuse expérimentée, pour manufacture blouses. Sweetheart Sportswear, 215 ouest Jean-Talon.
117—300-8 R

PRESSEUSE demandée. Patricia Silk Wear, 5 Mont-Royal est.
117—298-12 R

PRESSEUSES demandées pour presser robes de chambre, ouvrage à l'année, bon salaire. Ne pas se présenter sans livret d'assurance-chômage. S'adresser Manhattan Bath Robe Co., 1485 Bleury, 3e étage.
117—299-3 R

PRESSEUSES de robes. Chambre 806, 1435 Bleury.
117—300-3 R

PRESSEUSES expérimentées robes pour fillettes. 512 Edifice Aemilius, 1010 rue Sherbrooke ouest.
117—300-7 R

PRESSEUSES, finisseuses et assortisseuses avec expérience pour le département du fini à la main, très bon salaire. S'adresser Buanderie Fédérale, 5338 Berri.
117—298-3 R

PRESSEUSES d'expérience demandées, ouvrage à la pièce, pouvant gagner 1.00 l'heure et plus. 1206 St-Georges entre Ste-Catherine et Dorchester ou PL. 8691.
117—298-3 R

REPASSEUSES expérimentées, robes de soie à prix populaire pour dames. 450 ouest, Ste-Catherine, chambre 301.
117—300-3

RETORDEUSES de coton et dévideuses d'écheveaux de rayonne demandées immédiatement, travail pour les deux sexes, excellentes conditions. Travail continu. Delaware Mills Ltd. PL. 5259.
117—299-6 R

SERVEUSES expérimentées, parlant anglais. 4151 St-Laurent.
117—300-3 R

SERVEUSES expérimentées, temps plein ou fin de semaine. Pizza Tomasso, 8205 boul. Décarie. AT. 2923.
117—300-3 R

STENO dactylo bilingue expérimentée avec connaissance de pay-roll et ouvrage général de bureau, pour grandeur 14. 1378 Mont-Royal Est, Mlle Cartier.
117—297-4

STENOGRAPHE bilingue pour travail à Noranda, Québec. Tél: phoner HA. 0777. Pour appointement avec employeur
117—300-3 R

STENOGRAPHE bilingues, expérience pas nécessaire. 4 est, Notre-Dame, chambre 1003.
117—300-2

STENOGRAPHE bilingue pour étude d'avocats. Ecrire boîte 273 La Presse et mentionner qualifications, expérience et salaire.
117—299-2

STENOGRAPHE bilingue et expérimentée, manufacture de robes, bien établie, taille 14 de préférence. 5410 Papineau, PA. 6593.
117—300-3 R

STENOGRAPHE sachant son français chambre 112, 934 Ste-Catherine est.
117—298-3 R

TAILLEUR d'expérience demandé dans couverture de chenerfield. Ouvrage à l'année. 1833 Visitation.
117—298-3

TRANCHEUSE de bacon d'expérience demandée. S'adresser 5149 Marquette.

TRAVAILLEUSES de blouses à domicile. Faire Dames. 293 ouest Ontario, dernier étage.
117—R

TRICOTEUSES demandées, spécialité gants angora, etc. DU. 8059, 7073 Casgrain.
117—R

25 VENDEUSES d'expérience, bilingues, pour confection pour dames, travail régulier, bon salaire. S'adresser à 6610 St-Hubert.
117—300-3 R

VENDEUSES au comptoir pour modiste en gros. Mentionner si on est expérimentée et salaire désiré. Ecrire: Case 312 La Presse.
117—299-2 R

VENDEUSE bilingue demandée, avec expérience dans la vente de tissus des cuisine, Omri Desrosiers Ltée, 1406 St-Denis.
117—300-2R

VENDEUSE, BILINGUE ET EXPERIMENTEE, MAGASIN LINGERIE ET CORSETS, THE LADY EVE REGD, 5335A CHEMIN REINE-MARIE. EL. 5709.
117—300-3 F R

VENDEUSES expérimentées pour pâtisserie. Bon salaire et belles heures. Bilingues de préférence. S'adresser Gérant, Peeroid's, 882 ouest Sainte-Catherine.
117—300-3 R

VENDEUSE pour manufacturier en gros avec expérience dans la vente de chapeaux de dames soit en gros ou au détail, emploi permanent. S'adresser PL 9848 Lennox Hat Mfg Co. Ltd. 1485 Bleury, chambre 100.
117—299-3R

VENDEUSES demandées en pâtisserie avec expérience. 1247 Label.
117—300-3 R

VENDEUSE expérimentée, pour rayon des robes, bon salaire. 934 est, Ste-Catherine.
117—300-2 R

VENDEUSES bilingues pour magasin de robes. 25.00 et commission, emploi à l'année. 5587 avenue du Parc. DO. 4866.
117—R

VENDEUSE expérimentées dans robes et manteaux de dames. Très bon salaire à personne qui fera notre affaire. 129, est, Ave Mont-Royal.
117—300-3R

VENDEUSES expérimentées bilingues, magasin de tissus de dames. 4109A Ste-Catherine est.
117—299-2 R

VENDEUSE bilingue et expérimentée pour services de la quincaillerie et batteries de cuisine. Acme Hotel Supplies, 764 ouest, Notre-Dame.
117—299-2 R

VENDEUSES bilingues, âgées de 18 et plus. Pas de travail le soir ou le samedi après-midi. S'ad. F. W. Woolworth Co. Ltd., 371 Ouest, St-Jacques entre 9 et 11 a.m. et 3 et 5 p.m.
117—298-3R

VENDEUSE bilingue demandée, doit avoir expérience dans tissus à la verge, bon salaire, permanent. Maison Deschamps, 869 Cremazie, DU. 5320.
117—298-4R

118 Emplois demandés, femmes

APPELEZ le soir, LA. 0552, pour gardienne recommandable.
118—

2.50 ATTENTION planchers lavés, cirés, service général, domestique. DU. 1563.
118—295-26R

67.00 ATTENTION, beaux feutres fourrure "neufs" chapeaux drapés à votre personnalité, dessinatrice experte, PR. 7986.
118—300-26R

COUPLE, ayant enfant 4 ans, tiendrait maison pour veuf avec enfants ou couple travaillant, le mari occupe position et vient seulement coucher. Gens strictement honnête et fiable. BE. 3824.
118—300-2 R

CUISINIERE demande ouvrage dans maison de pension ou communauté ou hôtel, bonnes références. PL. 5626
118—300-2 R

DACTYLO demande copie chez elle. PL. 2144.
118—300-3 R

DACTYLO bilingue prendrait travail à domicile. WI. 4249.
118—299-3R

DAME désire ouvrage à domicile aux cartes ou autre, couture, petits morceaux seulement. VI. 1855.
118—300-3 R

DAME redsponsable désire ouvrage chez-elle, excepté couture. VI. 4233.
118—298-3 R

DAME AGEE 50 ans, sérieuse honnête, travaillerait dans propriété femme de chambres. 1449 Boulonnière.
118—

DEMANDE ouvrage à domicile ou comme vendeuse. TA. 2329.
118—298-3 R

DESIRE ouvrage sur carte à domicile. 4427 Faure.
118—299-3

DESIRERAIS travailler le soir, lundi à vendredi. Appelez Victoria 1803.
118—300-2 R

FEMME honnête demande travail à la journée, 5.00; dîner, billets. BE. 3824.
118—R

JEUNE femme désire ouvrage à domicile, exp rience dans haute couture ou finition pour manufacturier robes de haut ton. TA. 0995.
118—R

JEUNE fille demande position, maison privée. Pas d'enfant. FA. 5326.

LAVAGE, repassage, 5.00, ménage 6.00 et billets. YO. 4660.
118—

MODISTE chapeaux 15 ans d'expérience, désire faire très beaux modèles exclusifs, son domicile. PR. 7986.
118—283-26R

4 PERSONNES demandent ouvrage à domicile. CR. 8004.
118—329-3R

PRENDRAIS soin de malade, temps plein ou partiel. HA. 5475.
118—300-3R

PRENDRAIS ouvrage sur cartes à domicile. PR. 4724.
118—R

PRENDRAIS ouvrage sur cartes à domicile. TA. 2491.
118—299-3

STENOGRAPHE bilingue expérimentée, désire ouvrage, le soir, domicile. PR. 8164.
118—R

STENO-DACTYLO bilingue. 12 ans d'expérience, demande ouvrage à domicile, bilans, rapports financiers, copies. VI. 4339.
118—299-2 R

VEUVE bonne éducation désire position chez personne seule. DO. 4357.

119 Cours femmes, filles

A L'ECOLE d'Art Enregistré, cours complet, coupe, dessin, haute couture. 384 Blvd St-Joseph, St-Denis, LA. 1002, LA. 5654.
119—280-26 R

APPRENEZ tailler, coudre, avec ou sans patrons, appointements. CH. 3856.
119—299-6

APPRENEZ cours chapeaux, modiste d'expérience. 6504 Delaroche. DO. 1089.
119—2.5.7.9.12.14.16.19.21.23.26.28.30

BLOCS chapeaux fabriqués sur commande. Toute quantité. 2906 Hochelaga. AM. 6590.
119—295-26

COURS de chapeau complet, jour et soir. 1371A Mont-Royal est. FR. 7252
119—276-26 R

COURS cuir repoussé Mme Yvette Favreau, 6268, 9e ave, Rosemont, DO. 5403.
119—295-26F

COURS chapeaux par modiste d'expérience. 3433 St-Denis. DU. 7308.
119—272-26

LEÇONS de cuir repoussé, près de chez Morgan. LA. 0706.
119—17.18.24.25 R

STUDIO Lucile, cours couture, coupe, travaux de fantaisie. AM. 9873.
119—298-4 R

120 Services domestiques

AIDE GENERALE POUR LEGERS TRAVAUX. BON CHEZ-SOI, BON SALAIRE POUR FILLE CAPABLE. EX. 4874.
120—298-3 R

AIDE générale pour ouvrage léger de maison, pour petite famille dans flat. Pas de cuisine, chambre et radio privés. Excellent salaire. EL. 6643.
4603 av. Kensington
120—R

AIDE générale, excellent chez-soi, petite famille, 70.00. 878 Rockland. DO. 6757.
120—R

AIDE-GENERALE capable, belle chambre, bon salaire. 878 Dollard. DO. 5751.
120—R

AIDE générale, petit appartement, famille juive, 2 enfants, non logé, $60.00. AT. 5995
120—300-2 R

AIDE POUR SERVICE GENERAL, CHAMBRE PRIVEE. LESSIVEUSE BENDIX. DOIT PARLER ANGLAIS. SALAIRE 65.00. AT. 9581.
120—299-3 F R

AIDE générale demandée pour petite maison, sachant faire un peu la cuisine, 4 enfants dont 3 d'âge scolaire 13-14-12 ans et 1 bébé de 5 mois. Couchée et dehors si elle désire. WA. 6711.
120—300-2 R

AIDE pour famille de 4 enfants, lavage et repassage en dehors, pas de cuisine, chambre seule. 6861 Fabre. CR. 1734.
120—R

AIDE générale, pas de cuisine, pas d'enfants chambre personnelle, bons gages, parlant anglais. AT. 8234.
120—299-3 R

AIDE générale, pas cuisine, pas de grand ménage, 2 enfants. W. 3738.
120—300-2 R

AIDE générale, maison privée, pas lavage. 7582 Christophe-Colomb.
120—295-6 R

APPARTEMENT 3 pièces, semaine 5 jours. Bonbaks, non logée. EX. 3528.

ATLANTIC 2769, bonne pour ouvrage de maison, petit appt, gros lavage dehors, pas de cuisine, logée.
120—300-2 R

BONS GAGES A LA BONNE A TOUT FAIRE COMPETENTE, PETIT APPARTEMENT, PETITE FAMILLE. AT. 6291.
120—300-2 R

BONNE demandée, pas d'enfant, pas cuisine. S'adresser M. Lacombe, 3647 Ste-Catherine est.
120—300-3R

BONNE demandée sachant faire la cuisine, avec références, chambre particulière avec radio. 2 adultes, bon salaire, bon chez-soi. 4342 St-Denis.
120—298-3

BONNE à tout faire, léger service, bons gages, chambre personnelle. 755 Davaar, Outremont. CR. 6292.
120—300-3 R

BONNE A TOUT FAIRE POUR PETITE FAMILLE D'ADULTES, CHAMBRE PERSONNELLE ET RADIO. TOUS LES SAMEDIS, DIMANCHES APRES-MIDI ET SOIREES LIBRES. BONS GAGES. 4685 GROSVENOR, EL. 2016.
120—298-3 F R

BONNE pour ouvrage général, maison privée. TA. 2711, 6544 Drolet.
120—300-2 R

BONNE COMPETENTE EXPERIMENTEE, SACHANT L'ANGLAIS, PETITE FAMILLE. CHAMBRE PARTICULIERE. 4918, avenue Pontiac. WA. 3930.
120—FR

BONNE, ouvrage général, petite famille, bon salaire, chambre seule, maison moderne. Références, AT. 0684.
120—

BONNE compétente, travail général de maison. Nous gardons femme de peine. Chambre particulière. EL. 5444, 4573 ouest, Sherbrooke.
120—299-3 R

BONNE compétente, bons gages, bon chez-soi pour la fille voulue. CA. 2432.
120—300-3 R

BONNE générale travailleuse, pas plus de 45 ans, parlant anglais ou français, pour femme d'affaires ayant deux fils d'âge scolaire, chambre privée, bons gages, appartement à proximité de la ville. PL. 3379 ou FL. 4315.
120—300-3 R

BONNE D'ENFANT
Petit appartement moderne et central loué, bon chez-soi, bons gages. FL. 2227.
120—

BONNE pour coiffage à Outremont, chambre privée, 2 enfants, près tramways, 15.00 semaine. CR. 6613.
120—300-2 R

BONNE d'enfants sérieuse, expérimentée. Références exigées, bon salaire à personne qualifiée. EX. 3470.
120—299-2 R

BONNE, expérience seulement, chambre seule. Pas cuisine, pas lavage, un garçon; près église. EL. 3419.
120—299-3 R

BONNE COMPETENTE
Travail général de maison. Beaucoup de temps libre, petite famille. Références. CA. 4960.
120—297-6FR

COUPLE sans enfant demande bonne à tout faire, jeune et expérimentée, logée ou non, congé tous les soirs, jeudi après-midi et dimanche, doit savoir cuisiner et parler anglais. Références requises. 80.00 par mois. S'adresser le soir à Mme R. Roberts, 3737 Hutchison, près Ave des Pins.
120—300-2

COUPLE sans enfant, bilingue, d'expérience, pour travailler, 2064 Université, maison touristes, bon salaire, logé, permanent. S'adresser 1006 Sherbrooke ouest. Autre loyer à offrir pour couple femme aidant aux gros travaux ménage.
120—R

CUISINIERE-SERVANTE pour appartement central, 3 adultes, Soirées libres. Non couchée. Ecrire case 329 La Presse.
120—300-3 R

CUISINIERE servante générale expérimentée, 4 adultes, avons autre aide, les meilleurs gages. WA. 2935.
120—298-3 R

CUISINIERE-servante générale compétente, petit appartement, trois adultes, bons gages. Sera logée ou non. Anglo Sherbrooke et Atwater, WI. 3936.
120—300-2 R

CUISINIERE générale demandée, 2 adultes. Références exigées. Bons gages à personne compétente. S'adresser CR. 2969 ou 46, avenue Maplewood, Outremont.
120—298-10

CUISINIERE-bonne à tout faire compétente, parlant anglais, famille de 2 S70. WA. 1091.
120—298-5 R

FEMME ou fille sérieuse, prendre charge 4 ans, 1 enfant, bon salaire. CL. 9924.
120—299-3 R

FILLE générale, famille canadienne-française, Outremont, 2 enfants, âge scolaire, bébé 3 ans, bon salaire à fille qualifiée. CR. 0423.
120—298-3 R

FILLE ou femme pour travail de maison; pas cuisine; pas d'enfant, bon chez-soi; logée, bon salaire. 1320, rue Lafontaine.
120—300-2 R

FILLE de table recommandée, parlant anglais, pour hospice de dames âgées. Voir le surintendant, le matin, 1230 rue Guy.
120—300-3 R

FILLE sachant l'anglais, travaux domestiques, lessiveuse et repasseuse, chambre particulière. $60 par mois. DO. 1871.
120—300-3 R

FILLE flable pour léger service domestique, chambre privée avec radio, bon chez-soi. $60.00 par mois. 780 Stuart, CR. 7586.
120—300-2 R
120—300-2 R

FILLE ou femme, léger service domestique, bon chez-soi, bons gages. 5138 Jeanne-Mance. CA. 6065.
120—300-3R

FILLE compétente, travaux domestiques, double, chambre privée, bon chez-soi, logée, bon salaire. 1320, rue Lafontaine.
120—300-2 R

FILLE de confiance pour travail de maison; pas cuisine; pas d'enfant, bon chez-soi; logée, bon salaire. 1320, rue Lafontaine.
120—300-2 R

FILLE de table recommandée, parlant anglais, pour hospice de dames âgées. Voir le surintendant, le matin, 1230 rue Guy.
120—300-3 R

FILLE sachant l'anglais, travaux domestiques, lessiveuse et repasseuse, chambre particulière. $60 par mois. DO. 1871.
120—300-3 R

FILLE flable pour léger service domestique, chambre privée avec radio, bon chez-soi. $60.00 par mois. 780 Stuart, CR. 7586.
120—300-2 R
120—300-2 R

FILLE ou femme, léger service domestique, bon chez-soi, bons gages. 5138 Jeanne-Mance. CA. 6065.
120—300-3R

FILLE compétente, travaux domestiques, double, chambre privée avec radio et bain privé. Références. BE. 1901, après 6 heures.
120—299-3 F R

SERVANTE-CUISINIERE
80.00
expérimentée, pour petite famille de Westmount, chambre personnelle avec radio et bain privé. Références. BE. 1901, après 6 heures.
120—299-3 F R

CUISINIERE-SERVANTE
80.00
expérimentée, pour petite famille de Westmount, chambre personnelle avec radio et bain privé. Références. BE. 1901, après 6 heures. DE. 6996
120—299-3 F R

$15 PAR SEMAINE
pour service général. Lavage avec machine Bendix. Excellent chez-soi, à Côte-des-Neiges, chambre personnelle. Situation idéale pour personne parlant un peu l'anglais. Téléphoner EX. 1342.
120—300-3 R

TRICOTEUSE
TRICOTEUSE EXPERIMENTEE SUR MACHINES CIRCULAIRES JACQUARD. SEMAINE 5 JOURS. HARRIS KNITTING MILLS, 4060 ST-LAURENT, 7e.
120—300-3FR

SERVANTE DEMANDEE
Sachant faire cuisine, famille 4 adultes. Références exigées. AT. 0541.
120—299-3 R

FEMME ou fille âgée pour soin ménage, 4 personnes. Informations après 6 heures TA. 2309.
120—300-3

FILLES demandées pour travail général dans atelier de nettoyage. S'adresser 20 Principale, Ville St-Laurent. BY. 2491.
117—298-3 R

FILLE capable pour ouvrage général de ménage, pas de cuisine, famille d'adultes. Chambre privée. 846 Deland. CA. 4131.
120—300-3 R

FILLE sachant un peu anglais, aimant enfants, pas nourrie, bon salaire. EL. 2455.
120—298-3 R

FILLE, menus travaux domestiques, références indispensables. 5441 Chabot.
120—298-3 R.

FILLE, travaux domestiques, appartement 4 pièces, temps plein ou partiel. 2392 Bélanger.
120—298-3R

FILLE expérimentée. Machine Bendix, $70 mois, place stable, bon chez-soi. 1409 Wellington, WI. 9963.
120—299-3 R

FILLE capable pour ouvrage général de ménage; pas de cuisine. AT. 9639.
120—300-3R

FILLE ou femme pour travail de maison; pas cuisine; pas d'enfant, bon chez-soi; logée, bon salaire. 1320, rue Lafontaine.
120—300-2 R

FILLE de table recommandée, parlant anglais, pour hospice de dames âgées. Voir le surintendant, le matin, 1230 rue Guy.
120—300-3 R

FILLE sachant l'anglais, travaux domestiques, lessiveuse et repasseuse, chambre particulière. $60 par mois. DO. 1871.
120—300-3 R

FILLE flable pour léger service domestique, chambre privée avec radio, bon chez-soi. $60.00 par mois. 780 Stuart, CR. 7586.
120—300-2 R
120—300-2 R

FILLE ou femme, léger service domestique, bon chez-soi, bons gages. 5138 Jeanne-Mance. CA. 6065.
120—300-3R

FILLE compétente, travaux domestiques, double, chambre privée avec radio et bain privé. Références. BE. 1901, après 6 heures.
120—299-3 F R

$100.00 PAR MOIS
Cuisinière demandée, âgée 30 et 45 ans, dans famille privée. Chambre seule avec radio. Références exigées. S'adresser à Dollard 6577.
120—300-4 F

$100.00 PAR MOIS
Cuisinière-servante générale expérimentée, 4 adultes, chambre avec radio, près tramways. Devra avoir connaissances de la cuisine juive. Références requises. 6 ave Douglas, Westmount, EL. 1926.
120—300-3 R

80.00 PAR MOIS
Al besoin bonne générale, chambre privée, radio, ouvrage léger, bon chez-soi. 19 Aberdeen, Westmount, WE. 4827.
120—300-3 FR

PERSONNE pour entretenir 3 appartements, répondre téléphone d'affaires. De 7 à 9 p.m. FR. 9816.
120—300-2R

PERSONNE seule ou avec enfant pour soin famille, 8-5 p.m. 2137-a Dagery.
120—300-2

20.00 SEMAINE
FILLE COMPETENTE POUR LEGERS TRAVAUX. DEUX ENFANTS. CHAMBRE PERSONNELLE. "BENDIX". PAS DE CIRAGE. EL. 2671.
120—300-3 F R

SERVANTE générale ou bonne capable avec références. Petit appartement, un bébé. Bons gages. DE. 2433.
120—300-6 R

SERVANTE compétente, non logée, dimanches libres, 9 à 5 tous les jours, 15.00 par semaine. 3611 avenue du Parc. HA. 5810.
120—

SERVANTE compétente, travaux du ménage, un enfant, pas de cuisine, chambre personnelle, bons gages. EX. 4210.
120—300-2 R

SERVANTE compétente, petit duplex, famille juive, 2 enfants, pas de cuisine, $75.00. AT. 0304
120—300-2 R

SERVANTE cuisinière expérimentée et parlant l'anglais, famille d'adultes, 70.00 par mois. Ecrire à case 297 La Presse.
120—298-3 R

SERVANTE, travail général, petit appartement, 2 enfants, pas de cuisine, machine à laver, chambre personnelle, bons gages. 3655 S.-Urbain, appt 3. TA. 1884.
120—300-2 R

SERVICE général pour appartement de 4 pièces, 2 enfants. AT. 1739.
120—300-2 R

2 SOEURS ou 2 amies pour petite appartement du voisinage, devront coucher, parler anglais et avoir références. 30.00 par mois. DE. 7784.
120—298-3 R

$35.00
Bonne d'enfants demandée immédiatement pour prendre soin de 2 enfants de 3 et 4 ans, doit parler anglais, avons autre aide. 324 chemin Ste-Catherine.
120—300-6 FR

123 Chambres à louer

APPELEZ à bon marché Idéal Transport. Déménagement partout. AM. 7159.
123—295-26

APPELER à bon marché, Mentana Cartage, déménagement. Jour, soir. AM. 3527.
123—295-26

APPELER à bon marché, Adrien Gérard, déménagement, n'importe où. AM. 9340.
123—295-26

APPELER Acme Moving Enregistré, déménagement chambres, valises. Spécialités: piano, poêle, frigidaire. Prix raisonnable. FR. 4034.
123—295-26

APPELER MONTREAL MOVING, déménagement chambre, valises, entreposage cartage. AM. 6650.
123—295-26

APPELER Payette Transport, déménagement chambres, valises. Bon marché. CH. 7153.
123—295-26

PARADIS TRANSPORT, meubles, frigidaires, pianos, valises. Entreposage, emballage. AM. 6357.
123—295-26

A AHUNTSIC, grande chambre, meubles neufs dans maison neuve, gaz. LA. 4856.
123—R

A COTE-DES-NEIGES, chambre pour 1 ou 2 personnes, 35.00. Sam. Home, appt 6. AT. 0739.
123—300-3R

A 6665 Denormanville, avec déjeuner, boudoir moderne. CA. 0975.
123—300-2 R

ADRESSEZ-VOUS à 8401A Berri, chambre, pension si désiré.
123—300-2 R

A 3446 DORION, plus haut que Sherbrooke, chambre pour monsieur distingué. CH. 3645.
123—299-2R

A 7885 Henri-Julien, chambre moderne, téléphone, monsieur distingué. 5.00.
123—300-2 R

AI 2 MAGNIFIQUES chambres simple, double, tranquille, 8371 St-Denis.
123—298-3

A 2216 MARIE-ANNE, bas chauffé, chambre propre, monsieur sobre. FA. 9816.
123—R

A MESSIEURS, chambres très propres, 3.00 et plus. AM. 6362.
123—300-2 R

APPARTEMENT double, usage cuisine. 2373 Frontenac.
123—

2 APPARTEMENTS chambre, cuisine moderne. 7081 Marquette.
127—

AQUI la chance? Chambre de jeune fille, lit continental, couvre-lit tentures, fauteuil, table de toilette. 8273 De Gaspé
123—300-3R

A 948 Sherbrooke Est, chambre à louer pour monsieur sobre et distingué.
123—299-2R

A 1630 St-Christophe, monsieur seulement, gaz, téléphone, bain tranquillité.
123—

A 3926 ST-DENIS, grande chambre devant, genre appartement; lavabo, téléphone; pas cuisine; couple tranquille.
123—300-3 R

AUBAINE pour étudiants, à 3197 rue Fendall, maison moderne, près de l'université, chambres à louer, avec confort, prix modiques. WE. 2588.
123—298-5 R

A VERDUN: chambre pour personne seule, travaillant en dehors; privilège cuisine. TR. 7982.
123—300-2 R

A 1755 WOLFE, chambre meublée, eau chaude, garde-robes pour 2 personnes, téléphone FA. 1249.

BEAU grand salon double avec cuisine, couple tranquille travaillant en dehors. 4429 Delorimier.
123—R

BELLE grande chambre, très propre, tranquille, chauffée, près tramways Ontario, Amherst; pas cuisine. 2059 Wolfe. AM. 1568.
123—300-3 R

BELLE grande chambre avec lits jumeaux pour 2 messieurs tranquilles. 3778 Parc Lafontaine.
123—298-3R

BELLE chambre devant, monsieur sobre, seul chambreur, commodités modernes. LA. 1563.
123—R

BELLE petite chambre devant, propre pour monsieur seulement. 3687 St-André, près Cherrier.
123—R

BELLE chambre meublée, homme seulement. 10138 Lajeunesse. DU. 4007.
123—298-3 R

BELLE chambre pour 1 ou 2 messieurs distingués. 7025 Grand avenue, entre St-Laurent et Bleury.
123—

3889 Berri chambre monsieur, pas cuisine, salon double gaz téléphone.
123—

BOUDOIR pour jeune fille, à louer. 6590 St-Hubert.
123—300-2 R

BOUDOIR double et grande chambre, messieurs préférés; pension désiré. 4617 Chambord.
123—300-2 R

BOUDOIR, fille ou femme seulement. 10251 St-Hubert. VE. 2478.
123—290-2 R

BOULEVARD St-Joseph, chambre, homme, références bon chez-soi. CR. 2320.
123—R

4 CHAMBRES à louer avec ameublement. Informations, 370 Bélanger.
123—298-3 R

CHAMBRE meublée, jeune fille seulement, usage gaz. 6887 St-André.
123—300-3

CHAMBRE propre pour personne honnête, gaz, téléphone. 3 50. 522 Berthelet.
123—299-3 R

CHAMBRE 6.00, près Guy, atmosphère distinguée, homme seulement. WI. 5904 après 5 hres.
123—300-3 R

CHAMBRE à louer pas meublé, usage cuisine; sous-sol 3 pièces. LA. 3762.
123—299-3 R

CHAMBRE meublée, chauffée, usage cuisine, couple, personne seule. TA. 5491.
123—

2 CHAMBRES dans maison moderne, pour messieurs seulement. 8200 Bloomfield.
123—299-2 R

CHAMBRE à louer. 2076 St-André.

2 CHAMBRES en avant, avec balcon. 10914 S.-Laurent.
123—299-2

2 CHAMBRES, messieurs préférés, sobres, honnêtes. S'ad. 8646 Casgrain.
123—299-3 R

CHAMBRE à louer, 3 personnes, accepterait enfant. WI. 4450. 1239 Montmorency.
123—300-3 R

CHAMBRE pour couple sans enfant. Usage de gaz. 61 Gordon, Verdun.
123—300-2R

CHAMBRE à louer, après 6 heures, 2863 Dandurand.
123—300-2R

CHAMBRE à louer à 7500 rue Berri.
123—298-3R

CHAMBRE à louer pour monsieur très propre dans foyer tranquille sans enfant. DO. 2985, 6899 St-Denis.

CHAMBRE double, lits jumeaux, pension si désiré, pour 2 messieurs seulement. AM. 5732.
123 sp—299-3R

2 CHAMBRES à louer meublées ou non, téléphone. 2351 Bon-Air.
123—299-2 R

CHAMBRE éclairée et meublée dans maison neuve. 7540 Delaroche. CA. 2736.
123—298-3 R

CHAMBRE propre pour monsieur. 1672 Cartier.
123—298-6 R

CHAMBRE pour homme. 7351 Henri-Julien. CA. 7552, après 6 heures.
123—5.7

CHAMBRE pour jeunes filles ou couple dans Rosemont. CH. 7998.

CHAMBRE simple, monsieur tranquille. 1239 St-Urbain près Ste-Catherine.
123—R

CHAMBRE meublée sur devant, dans maison confortable, eau chaude, téléphone. 400 Sicard.
123—R

CHAMBRE et cuisinette meublées, entrée privée. 376 Bruneau, Longue Pointe, TU. 1808.
123—300-2 R

CHAMBRE à louer, monsieur préféré, ayant bonnes références. 8998 Pouchet, DU. 6509.
123—300-2

CHAMBRE à louer meublée ou non, fille seulement. 787 Beaudry.

CHAMBRE meublée 1 personne, usage cuisine. 6597 Drolet.
123—

CHAMBRE à louer avec gaz, plusieurs personnes, 942 St-Laurent.
123—

CHAMBRE, appt 2, 4279 Ste-Catherine Est, CL. 1435.
123—

CHAMBRE à louer, léger service, radio, ouvrage léger, bon chez-soi. 19 Aberdeen, Westmount, WE. 4827.
120—300-3FR

CHAMBRE à louer dans maison neuve, bébé accepté. 8164 Boyer.

CHAMBRE propre, devant; usage gaz, téléphone. 1902 Cartier.
123—R

CHAMBRE très propre, monsieur honnête. 1393 Logan. PR. 1477.

CHAMBRE double confortable pour femme respectable d'âge mur en retour de léger service domestique par la femme, le mari travaillant en dehors. Références. Demeurer chez Mme Shea, FI. 5363.
1233spc—R

CHAMBRE 4.00, référence fille. 1248 Montcalm
123—300-2

2 Chambres à louer très propres. 3634 Létourneux.
123—300-3

CHAMBRE à louer avec privilèges cuisine. 2370, blvd Rosemont.

CHAMBRE moderne à louer, 8401 des Belges, entre 7 et 9 h. Pour informations, CH. 5956.
123—R

CHAMBRE simple, conviendrait à jeune fille de bureau. 1419 Pierce

2 CHAMBRES à louer non meublées, accepterait 1 enfant. 6985, 13e ave, Rosemont.
123—R

CHAMBRE, pas de cuisine, dame seulement, 4569 Messina, appt 7.
123—300-3 R

CHAMBRE double, meublée, gaz, 166, première avenue, Verdun. 123—R

CHAMBRE, Westmount, 5.00, monsieur tranquille. WE. 4973.
123—R

CHAMBRE, eau chaude, chauffée, lavabo, maison privée, pas de cuisine. 131 blvd St-Joseph ouest.
123—300-2 R

CHAMBRE, personne paisible, propre recommandée. Pas gaz. 1703 St-Denis.
123—298-3 R

CHAMBRE à louer pour homme seul. Âge, sobre et tranquille. 88 Jean-Talon est.
123—R

CHATHAM 535, 3 chambres simples pour messieurs sobres et distingués.
123—

CHEMIN Ste-Catherine, 4687, grande chambre en avant, meublée, CA. 6911 - EX. 3844.
123—300-3 R

COUPLE sans enfant, legers services requis. CL. 2395.
123—R

DANS Rosemont, chambre à louer pour 1-2 messieurs, pension si désirée. CA. 2070.
123—298-3R

10375 DELAROCHE, chambre à louer pour couple, 10.00 par semaine. DU. 1760.
123—300-2

DELORIMIER Sherbrooke salon double meublé dans magnifique cottage pour couple sans enfant. Aussi chambre meublée, lavabo, poêle électrique. PR. 4024.
123—300-2R

GRANDE chambre meublée ou non. Téléphone, usage de cuisine. 7766 Foucher.
123—298-3

GRANDE chambre pour un jeune couple, usage cuisine et frigidaire 8208 Boyer, VE. 2220.
123—298-3 R

GRANDE chambre meublée ou non pour 2 personnes, enfant accepté. 8148 Durocher.
123—299-4

GRAND boudoir studio, comfortable, propre, homme distingué seulement. AM. 4309.
123—R

GRANDE chambre avec balcon, déjeuner si désire, Blvd Pie IX près Sherbrooke. TU. 1614.
123—300-2R

GRANDE chambre meublée pour 2 personnes, sur devant, poêle électrique dans chambre, réfrigérateur. 2297 Ontario.
123—

GRANDE chambre, confort moderne, strictement privé, références, 15 octobre. Case 1780 La Presse.

GRANDE chambre, bon marché, dans famille sans enfant. 4372 Delanaudière.
123—

GRANDE chambre non meublée, aussi autre meublée, dans maison moderne, eau chaude à l'année. 6.00 et 7.00. VE. 2452.
123—299-2R

GRANDE chambre sur devant très bien meublée, 1 ou 2 messieurs, confort du chez-soi. 5367 St-André.

123 Chambres à louer

GRANDE chambre pour deux personnes, 1004 De Bullion. Prix $5.50 par semaine avec gaz pour cuisson. Mais les ressorts, grand garde-robe. Visible après 6 heures, références.

GRANDE et petite chambre à louer. 1634 Dorchester Est.
123—299-1 R

6183 HUDSON ROAD, près de Van Horne, apt 2. EX. 6370.
123—299-2

JOLIE grande chambre pour couple, grande garde-robes, usage cuisine, seul chambreur, téléphone. 4837 Boyer.
123—

MAPLEWOOD, 2829, appt 10, chambre-boudoir, claire, tranquille, homme. 123—299-1 R

PETITE et grande chambres, pas de cuisine. 219 Sherbrooke est.
123—7.9 R

PETITE chambre pour un, avec gaz, à 1153 Sanguinet.
123—

PETITE chambre, déjeuner, monsieur, 7.00 semaine. DU. 0370, après 7.
123—300-2R

POUR FILLE seulement, privilège cuisine dans famille privée. 436 Rielle.
123—R

SALON double avec cuisine, bébé accepté. 8502 blvd St-Michel.
123—300-2

SALON double, usage cuisine. 3439 Gertrude, Verdun. TR. 4030.
123—R

SALON double à louer, non meublé, garde-robes, usage téléphone. MA. 3639 après 6 hres p.m.
123—300-3 R

SALON double à louer. Couple sans enfant. S'adresser après 6 heures, 924 Robillard près St-André. HA. 8429.
123—299-2 R

SALON double à louer. FR. 1266.

SALON, double aussi chambre à louer. Références. 535 Aylwin.
123—

SALON double à louer pour deux personnes travaillant au dehors, une autre petite chambre, 316 Blvd St-Joseph Est. HA. 8010.

SALON double meublé, s'adresser 5259 Chabot.
123—300-2

SALON double non meublé avec balcon, usage de cuisine. 2132A Laurier.
123—R

SALON double bien meublé, poêle électrique à person

L'"Haida", destroyer au passé glorieux, au port

Unité de la marine royale canadienne qui n'a connu que des victoires.—Séjour à Montréal à l'occasion de l'exposition militaire.

par Léopold Hébert
chroniqueur maritime

Le destroyer de la flotte de l'Atlantique de la marine royale canadienne, le "H.M.C.S. Haida", est arrivé à Montréal, hier, pour un séjour de 3 jours. C'est la première visite de cette unité dans la métropole. Commandé par le cap. A.-F. Pickard, d'Halifax, le navire vient de terminer des manoeuvres dans les eaux de l'Arctique, en compagnie de son vaisseau jumeau, le H.M.C.S. Nootka", et le porte-avions "H.M.C.S. Magnificent".

La carrière de guerre de l'"Haida" ne compte que des victoires dans tous les engagements auxquels il a participé. Construit en 1943, le navire, long de 355 pieds et capable d'une vitesse de 36 noeuds, a pris part à de nombreux combats en compagnie de l'"Arthabaskan" et de la flotte britannique. En 1944, une flottille de destroyers allemands fut partiellement coulée ou mise en fuite par les 2 héroïques navires canadiens. Quelques jours après cet exploit, l'"Arthabaskan" a pris feu et fut coulé par l'ennemi, tandis que l'"Haida" pourchassait et forçait le destroyer allemand, auteur du désastre, à s'échouer sur des rochers de la côte normande. Plus tard, l'"Haida" coula un sous-marin non loin de Cherbourg. Après le débarquement en Normandie, le destroyer accomplit des traversées de la mer du Nord, vers la Russie, en guise d'escorte des convois alliés.

Après la guerre

Croyant sans doute que ses services durant les hostilités avaient diminué l'efficacité du vaisseau, les autorités de la marine versèrent l'"Haida" à l'effectif de la réserve navale, en 1946, mais il fut remis officiellement en service un an plus tard, après avoir subi d'importantes réparations.

Les manoeuvres accomplies récemment dans l'Arctique ont été d'une très grande importance pour la défense nationale et le rôle de l'"Haida" n'a en somme été qu'une continuation de sa carrière de guerre, rendant service au pays comme par le passé.

Amarré au quai Laurier depuis hier, ce premier séjour à Montréal d'une unité dont le passé est aussi glorieux fera l'orgueil des marins de la métropole. Déjà, hier, sur le quai, plusieurs matelots qui n'appartenaient pourtant pas au personnel du destroyer, étaient présents. Cette courtoisie simple, cet attachement aux choses du passé sont de la plus belle tradition navale.

Visiteurs de l'"Haida"

Aujourd'hui, au cours de l'après-midi, les délégués à l'exposition de l'association des magasins militaires qui se réunissent au dépôt de Longue-Pointe, visiteront le destroyer. Cette visite est d'ailleurs le but principal de la venue de l'"Haida" en notre port. L'exposition qui servira de démonstration des développements de nos 3 forces armées, aura ainsi à offrir un aspect véridique de la marine et de ses moyens de défense et d'attaque.

L'exposition militaire

Les industriels auront aujourd'hui l'occasion de constater de quelle façon les produits qu'ils ont fabriqués pour le compte de la défense nationale, sont utilisés rendus à leur destination définitive, c'est-à-dire, à la marine, l'armée ou l'aviation. L'association du corps des magasins militaires de l'armée a institué l'an dernier une tradition en invitant les représentants des compagnies concernées, à visiter les établissements de la Longue-Pointe, les plus considérables magasins militaires en Amérique.

On demande

50 JEUNES FILLES

PAS BESOIN D'EXPERIENCE

TRAVAIL FACILE A LA TABLE.

Fabrique moderne de boîtes de carton dans le nord de la ville.

Salaire maximum. — Semaine de 5 jours. — Périodes de repos. — Vacances payées. — Restaurant. — Facilités de transport.

PREMIER PAPER BOX Ltd
7250 AVE GRAND
Dépassé Jean-Talon ouest

MINISTERE DU COMMERCE

Soumission n° G23-826-11

DES soumissions cachetées, renfermées dans des enveloppes portant le numéro de la soumission ci-dessus mentionné et adressées au Secrétaire, Corporation commerciale canadienne (70, rue Lyon), Ottawa, Ontario, seront reçues jusqu'à quatre heures de l'après-midi (heure normale de l'Est), le 20 octobre 1948 pour peinturer l'intérieur et l'extérieur des ateliers et des bureaux et les rénover, Génie royal canadien (R.C.E.), Edifice en stye n° 32, Caserne de Saint-Jean, Saint-Jean (P.Q.).

La Corporation commerciale canadienne fournira des formules de soumission sur demande. Aucune soumission ne sera considérée à moins qu'elle ne soit rédigée sur lesdites formules, et toutes les soumissions seront sujettes aux conditions stipulées ou mentionnées dans ces formules.

Les plans et devis sont exposés aux bureaux de la Corporation commerciale canadienne, Chambre n° 1215, Edifice temporaire n° 2 (70, rue Lyon), Ottawa, Ontario, et des copies peuvent en être obtenues sur dépôt de $25, sous forme de chèque visé payable au Receveur général du Canada. Le dépôt sera remboursé quand les copies seront retournées en bon état. Les plans et devis sont aussi exposés au Builders' Exchange Inc., 620, rue Cathcart, Montréal (P.Q.).

Chaque soumission doit être accompagnée d'un chèque visé, sur une banque à charte au Canada et payable au Receveur général du Canada, ou d'obligation au porteur, telle que spécifié sur la formule de soumission, au montant de 10 p. 100 du total de la soumission.

Toutes les sommes ainsi déposées seront retournées à moins que, dans le cas de l'heureux soumissionnaire, il refuse de passer un contrat pour le travail lorsqu'il en sera requis ou, si après avoir accepté le contrat, il ne le remplit pas d'une façon satisfaisante.

On ne s'engage à accepter ni la plus basse ni aucune des soumissions.

CORPORATION COMMERCIALE CANADIENNE
J. D. McCARTHY,
Secrétaire.

Ottawa, Canada, le 30 septembre 1948.
N° de la réquisition: 202.

OPÉRATRICES
dans les chemises d'hommes

- Manufacture moderne et claire.
- Semaine de 5 jours... Cafeteria.
- Mains expérimentées à la pièce aux plus hauts prix.
- Apprentis à la semaine payés tout en apprenant.

INTERNATIONAL CRAVAT CO.,
525, rue BONSECOURS, près Saint-Denis et Craig

DEPOSITAIRES ET VENDEURS BILINGUES

On demande maisons responsables financièrement et possédant clientèle chez jardiniers et planteurs de tabac, pour comtés de la province de Québec.

Ecrire à case 289 La Presse

DEMAIN • VENDREDI • à 10 a.m.
à nos SALLES 901 rue S.-JACQUES
VENTE A L'ENCAN
GRANDE QUANTITE DE
MEUBLES ET EFFETS DE MENAGE

Tapis, radios, mobiliers de salle à manger et de chambre à coucher, chesterfields, fauteuils, meubles de fantaisie, 9 machines à laver électriques, quantité de tentures coûteuses, bureaux, lits, lampes, porcelaine, ornements, etc.

MARCHANDISE DE CHEMIN DE FER

Tuyau de fer noir, évier, jouets en plastique, articles en faience, shampooing, toile cirée, revêtements de fournaise, etc.
SPECIAL A L'ENCAN, à 10 a.m. — Coupé Ford 1941.

FRASER BROS. (Canada) LTD.
ENCANTEURS.

Une autonomie complète, dit M. S.-Laurent

Il proclame ce statut des provinces devant les délégués de Terre-Neuve.

par George Langlois

Ottawa, 7.—Un premier ministre canadien-français a présidé, hier, un événement historique pour notre pays: la séance inaugurale de la dernière des conférences préparatoires à l'entrée de Terre-Neuve dans la Confédération canadienne.

En se réjouissant de la "réalisation d'un vieux rêve qui consacrera l'unité géographique de notre pays, le très hon. Louis Saint-Laurent a proclamé "l'autonomie complète" des provinces "dans les domaines que leur réserve la Constitution".

Il a assuré la population de Terre-Neuve que, sous la Confédération, elle "jouira d'une pleine mesure de gouvernement responsable, tant comme province autonome que comme associée à titre égal dans une nation libre qui se gouverne elle-même."

"Les provinces, dit M. Saint-Laurent, constituent, en effet, des entités bien distinctes à l'intérieur de l'Etat fédéral. Elles jouissent d'une autonomie complète dans les domaines que leur réserve la constitution. Leur compétence porte notamment sur des questions telles que l'éducation, la propriété et les droits civils, autant d'éléments essentiels à la conservation de ce qui est particulier à chacune de nos collectivités régionales".

L'hon. A.-J. Walsh

Dans sa réponse au discours de bienvenue de M. Saint-Laurent, l'hon. A.-J. Walsh, commissaire de la justice dans le gouvernement actuel de Terre-Neuve et chef de la délégation venue à Ottawa, décrivit l'Acte de l'Amérique britannique du nord comme "un chef d'oeuvre de vision politique et constitutionnelle". Il rappela que les deux peuples canadien et terre-neuvien ont eu chacun une histoire et des problèmes qui leur sont propres, mais qu'ils ont toujours été associés dans une commune allégeance et par des intérêts communs.

Après M. Saint-Laurent, M. Walsh fit rapidement l'historique des relations entre Terre-Neuve et le Canada, insistant surtout sur les négociations des deux dernières années.

"Les membres de la délégation terre-neuvième, dit-il, sont profondément conscients des changements que cela implique pour leur pays": changements d'ordre constitutionnel, administratif et économique. Mais, depuis 1867, ajoute-il, "de grands développements se sont produits dans les deux pays, et cela pose des problèmes plus complexes pour effectuer les rajustements nécessaires à l'union fédérale.

"Avec de la compréhension des deux côtés, dit M. Walsh, ces problèmes devraient cependant présenter peu de difficulté".

Présentation

Au début de la séance, M. Saint-Laurent avait serré la main de chacun des délégués terre-neuviens et leur avait présenté ses collègues du cabinet qui ont été désignés pour négocier avec les représentants de nos futurs compatriotes l'accord définitif qui fera de Terre-Neuve la dixième province de la Confédération canadienne.

Ces ministres sont le très hon. C.-D. Howe, ministre du commerce, les hon. Brooke Claxton, ministre de la défense nationale; D.-C. Abbott, ministre des finances; J.-J. McCann, ministre du revenu national; Milton Gregg, ministre des anciens combattants; Lester-B. Pearson, ministre des affaires extérieures. L'hon. Robert Mayhew, ministre des pêcheries, qui fait aussi partie de la délégation canadienne, n'avait pu être présent ce matin, mais se joindra plus tard aux négociations.

Voici le texte du discours qu'a prononcé M. Saint-Laurent en ouvrant la séance inaugurale de cette conférence, dont la suite se poursuivra à huis clos.

M. Saint-Laurent

"C'est pour moi un agréable devoir, messieurs les membres de la députation terre-neuvienne, qui avez été choisis pour négocier les conditions exactes de l'entrée de votre pays dans la Confédération, de vous souhaiter la bienvenue parmi nous, a dit M. Saint-Laurent au début de son allocution. Nous voyons en vous les représentants d'un peuple qui partage avec nous de nobles traditions et qui, avec nous, occupe la moitié d'un continent. Nous vous recevons avec des sentiments de chaude amitié et avec nos voeux les plus sincères pour que ces pourparlers aboutissent rapidement à des résultats heureux."

"L'occasion qui nous réunit aujourd'hui est destinée à faire époque dans l'histoire. Que nous considérions l'avenir ou le passé, le terme "historique" ne me paraît pas trop fort. L'union du sort de deux pays en vue d'une destinée commune exige toujours un acte de foi en l'avenir."

Quant à l'incertitude et aux dangers qui règnent aujourd'hui dans le monde entier, point n'est besoin pour moi de les souligner. Nous espérons sincèrement que l'union contribuera à mieux assurer la sécurité et le bien-être futurs de nos deux peuples.

Vieux rêve réalisé

"Deux fois déjà, Terre-Neuve est venue près d'entrer dans la Confédération. Le président de la députation que la convention nationale a envoyée à Ottawa en juin 1947 a rappelé le noble rêve des fondateurs de la Confédération qui songeaient à une nation s'étendant de Victoria à Saint-Jean. Il a évoqué les noms de deux représentants de Terre-Neuve, sir Frederick Carter et sir Ambrose Shea, qui partageaient ce rêve et ont travaillé de toutes leurs forces à sa réalisation. Les Canadiens honorent ces deux hommes du titre de Pères de la Confédération. Il y eut une deuxième conférence en 1895, mais cette nouvelle tentative de faire entrer Terre-Neuve dans la Confédération resta également infructueuse. L'union, dont nous espérons maintenant régler les conditions, sera la réalisation d'un vieux rêve.

Toutefois, elle ne reposera pas seulement sur un rêve. Terre-Neuve et le Canada ont entretenu des rapports très étroits non seulement durant les années de paix, mais aussi au cours de deux conflits gigantesques pour la conservation de leur commun héritage.

Pour en venir à des événements plus récents, la dernière démarche en vue d'entrer dans la Confédération a eu pour point de départ la décision de la convention nationale de Terre-Neuve d'étudier les possibilités d'union avec le Canada. On sait que la convention envoyait à Ottawa, en juin 1947, une députation chargée de découvrir quelle pourrait être une base d'entente juste et équitable, en vue de l'entrée de Terre-Neuve dans la Confédération. Pendant environ quatre mois, un comité du gouvernement canadien a échangé des renseignements avec cette députation et a examiné avec elle les questions nombreuses et complexes que pourrait susciter l'union. Puis, le 29 octobre 1947, M. Mackenzie King, en sa qualité de premier ministre du Canada, a adressé au gouvernement de Terre-Neuve, un exposé des conditions qui, de l'avis du gouvernement canadien, constitueraient une base d'union juste et équitable.

Décision accueillie avec plaisir

On a fait connaître ces conditions aux populations de Terre-Neuve et du Canada. Depuis lors, la majorité des habitants de Terre-Neuve s'est prononcée, à l'occasion d'un plébiscite, en faveur de la confédération avec le Canada.

Le gouvernement canadien a appris avec plaisir le résultat du plébiscite de juillet dernier. Voici ce que disait M. King dans sa déclaration du 30 juillet 1948 peu après la publication du résultat:

"A titre de premier ministre du Canada, j'éprouve un plaisir réel à saluer chaleureusement et sincèrement, en mon nom et au nom du Canada, la décision du peuple de Terre-Neuve... Lorsqu'elle sera réalisée, l'union scellera en termes constitutionnels l'association intime et fraternelle qui a excité durant plusieurs années, entre nos deux pays, en temps de guerre comme en temps de paix... Ensemble, en tant qu'associés, nous pouvons envisager l'avenir avec plus de confiance que si nous demeurions des communautés politiques distinctes..."

Il va sans dire qu'n entrant dans la Confédération, Terre-Neuve ne perdrait pas ses caractéristiques propres. Les provinces constituent, en effet, des entités bien distinctes à l'intérieur de l'Etat fédéral. Elles jouissent d'une autonomie complète dans les domaines que leur réserve la constitution. Leur compétence porte notamment sur des questions telles que l'éducation, la propriété et les droits civils, autant d'éléments essentiels à la conservation de ce qui est particulier à chacune de nos collectivités régionales.

Assurance donnée par M. King

Dans sa déclaration du 30 juillet, M. King ajoutait: "Le gouvernement sera également heureux de recevoir, dans le plus bref délai possible, des représentants autorisés de Terre-Neuve, afin de négocier les conditions de l'union, sur la base énoncée dans ma lettre du 29 octobre 1947 au gouverneur de Terre-Neuve, ainsi que dans le document qui l'accompagnait. Durant les négociations, toute question particulière qui pourrait surgir relativement à l'entrée de Terre-Neuve dans la Confédération recevra, j'en suis assuré, une attention très soignée. Avant que soient prises des mesures définitives, le gouvernement recommandera à l'approbation du Parlement tout accord résultant des pourparlers."

A ce dernier propos, M. King a rappelé la déclaration qu'il faisait aux Communes le 23 juin 1947:

"Il va sans dire que le Canada ne prendrait aucune décision finale sans l'approbation du Parlement".

Nous nous réunissons ici, aujourd'hui, avec les représentants dûment autorisés par S. Exc. le gouverneur de Terre-Neuve. Nous avons, les uns et les autres, la responsabilité d'examiner et d'arrêter les conditions définitives de l'union de Terre-Neuve et du Canada.

Les membres du gouvernement qui ont été désignés avec moi-même pour conférer avec vous, membres de la députation de Terre-Neuve, sont les suivants: les ministre du commerce, M. Howe; de la défense nationale, M. Claxton; des finances, M. Abbott; du revenu national, M. McCann; des affaires des anciens combattants, M. Gregg; des pêcheries, M. Mayhew; le secrétaire d'Etat aux affaires extérieures, M. Pearson.

Naturellement, nos autres collègues seront aussi disponibles pour prendre part aux délibérations lorsque la chose semblera désirable.

Le gouvernement souhaite que la délégation de Terre-Neuve reçoive toute l'aide possible durant les négociations et qu'elle obtienne une réponse prompte et courtoise à ses demandes de renseignements. Une des questions qui reste à déterminer est celle de la procédure, première tâche qu'accompliront ensemble le comité et la députation.

Voeux de succès du Canada

La préparation de ces entretiens a exigé, au cours des derniers mois, un travail assidu. Je sais que votre tâche a été aussi lourde. Durant les délibérations à venir, les deux parties peuvent compter sur les voeux de succès de la population canadienne. En mon propre nom et en celui de tous mes collègues du gouvernement canadien, je puis vous assurer que nous y apporterons le plus vif intérêt, dans la mesure où chacun de nous aura l'occasion de participer directement à ces travaux.

Il est vrai que plusieurs de nos discussions porteront sur des questions de détail et que les représentants tant du Canada que de Terre-Neuve ont le devoir de sauvegarder les intérêts de leurs commettants. Mais j'ose croire que nous ne cesserons de nous rappeler que nous cherchons à compléter une union formant une seule nation préoccupée premièrement de l'intérêt commun et à laquelle ira la commune loyauté de tous les citoyens.

J'ose espérer que l'immense majorité de la population de Terre-Neuve aussi bien que la plupart de ceux qui, déjà portent le titre de Canadiens, applaudiront au résultat de nos efforts. Je préfère croire que plusieurs, sinon la plupart de ceux qui, à Terre-Neuve, ont voté en faveur du gouvernement responsable, ne se sont pas nécessairement prononcés contre l'union avec le Canada, mais qu'ils ont voulu plutôt manifester leur préférence pour un mode différent de l'accomplir.

Nous, Canadiens, croyons savoir ce qu'est le gouvernement responsable, car c'est dans notre pays même qu'est née cette expression, et cette année marque précisément le centenaire de l'établissement du gouvernement responsable au Canada. Ce qui est sûr, c'est que la fin elle-même est plus importante que le procédé, et lorsque l'union sera réalisée, la population de Terre-Neuve jouira d'une pleine mesure de gouvernement responsable, tant comme province autonome que comme associée à titre égal dans une nation libre qui se gouverne elle-même.

Un voilier en acier

—Le "Dirigo", mis à flot en 1864, fut le premier voilier construit entièrement en acier. Les Waddington, de Liverpool, en furent les architectes.

Blessée dans une chute

Une garde-malade, Mlle Berthe Gagnon, 45 ans, 7364, rue Garnier, a été très sérieusement blessée, hier, lorsqu'elle a fait une chute à l'intérieur de l'école Aberdeen. Conduite à l'hôpital S.-Luc, elle a été aussitôt hospitalisée, souffrant d'une fracture de la jambe droite.

AVIS DE REMISE DE LA CHARTE DE HELITA OF AMERICA LIMITED

Avis est donné par la présente que la Compagnie ci-haut mentionnée a décidé de faire une demande pour remettre sa charte, conformément à l'Article 29 de la Loi Fédérale des Compagnies, 1934, et ses amendements.

C. HAWKEN, secrétaire.

BREVETS D'INVENTION
MARQUES DE COMMERCE
Dessins de fabrique en tous pays
MARION & MARION
Raymond-A. Robic—J.-Alfred Bastien
761 ouest, rue Sainte-Catherine
MONTREAL

ON DEMANDE
Les meilleurs prix payés pour
OUTILS USAGES
de menuisier, machiniste, etc.
aussi
Articles de sport usagés
CHAMP DE MARS STORE
81 Craig est LA. 5482
Le soir: AT. 2953 ou CR. 8231

OUVRIER EXPÉRIMENTÉ
Pour CARROSSERIE et GARDE-BOUE en Métal
Devra avoir ses outils et être capable de peinturer. Pour une entreprise montréalaise, exploitant une grande équipe d'automobiles. Emploi continu guaranti dans atelier propre et bien outillé pour qui fera l'affaire.
Ecrire, spécifiant expérience, salaire attendu, etc., à
CASE 343 LA "PRESSE"

AVIS AUX ENTREPRENEURS
VILLE DE MONTREAL
SERVICE DES TRAVAUX PUBLICS
DIVISION DE L'ELECTRICITE

Radio-téléphone pour le service de la police

On recevra, à l'hôtel de ville de Montréal, des soumissions cachetées, adressées au comité exécutif et transmises par lettre recommandée, pour l'INSTALLATION D'UN SYSTEME DE RADIO-TELEPHONE POUR LE SERVICE DE LA POLICE, (STATION AND MOBILE F.M.), pourvu que ces soumissions soient mises à la poste le plus tard le 6 novembre 1948, pour être ouvertes le 9, à midi.

Les devis, formules de soumissions, et tous renseignements supplémentaires pourront être obtenus à la division de l'électricité, 4050, avenue du Parc, contre un dépôt de vingt-cinq dollars ($25.00), sous forme de chèque certifié payable à l'ordre du directeur des finances de la ville de Montréal.

Ce dépôt sera remboursé à ceux qui auront retourné les devis en bon état avant la date de l'ouverture des soumissions, ou à ceux qui auront soumissionné et retourné les devis en bon état dans les quinze jours (15) suivant la date de l'ouverture des soumissions.

Le Greffier de la Cité,
J.-Alphonse Mongeau.
Bureau du Greffier de la Cité,
Hôtel de ville,
Montréal, le 7 octobre 1948.



240 Autos à vendre

J. BEAUDOIN AUTO

48 PONTIAC sedan équipé . . 2550.
48 CHEVROLET Pleetline sedan 2650.
48 PLYMOUTH sedan de luxe 2750.
48 PONTIAC 6 sedan 2350.
43 PLYMOUTH coach spl. de l. 2450.
48 OLDSMOBILE sed. hyd. éq. 2000.
48 DODGE sedan Custom . 3000.
48 OLDSMOBILE "6" sedan, hydra., équ. 3350.
43 PLYMOUTH sedan spl. de l. 2550.
43 PLYMOUTH opera coupé 2650.
48 CHEVROLET Fleet. sd. éq. 2600.
48 DODGE sedan spl. de luxe 2650.
47 BUICK Spl. sedan, éq. 2500.
47 DODGE sedan Custom éq. . 2450.
47 MERCURY sed. "118" éq. . 1700.
46 BUICK Roadm. sedan, éq. 2050.
45 CHEVROLET sedan, équipé . 1450.
47 WILLYS station wagon 1850.
41 CHRYSLER Windsor sed. équ. 1500.
48 LASALLE opera coupé . . 2995.
48 MERCURY Panel, ½ tonne 2250.
46 DODGE Panel ½ tonne . . 1650.
46 FARGO 2½ tonnes 161" . . 1400.
43 REO, 3 tonnes 161". Prix de liquidation, moins 5%.
38 CHEVROLET 2 tonnes, dump. 650.
38 CHEVROLET Pick-up ½ ton. 795.
41 FARGO Panel 1 tonne . . 995.
44 CHEVROLET station wagon 1200.

Vendons avec ou sans échange, comptant ou termes.

4340 PAPINEAU
ou
1690 BELANGER (coin Papineau)
240—298-6

Clarke St. Garage Ltée

SPECIAL
On vous prêtera jusqu'à 65% du prix convenu pour acheter un auto, taxi, contrat ou métier. Paiements faciles, jusqu'à 18 mois. 1412 RUE CLARKE PL. 1794-5
240—295-6

DODGE coupé 1939 en parfaite condition, 16507 blvd Gouin ouest. 240—

DODGE sedan spécial de luxe 1948, flambant neuf, garantie de manufacture. 2307 Beaubien Est.
240—299-3

DODGE 37, parfait ordre. FA. 5005.

DODGE 1941 4 portes, radio, chauffrette, très propre, bas millage. Sacrifiera 1,050.00. S'adresser 3481 Désiré, après 6 heures.
240—299-3R

DODGE Sedan 1940. Moteur neuf, $675.00. 1880 Nicolet. 240—299-2

DODGE 7 passagers, 1941, très bons pneus, moteur reconditionné, peinture neuve, radio, chauffrette. Bas état. Prix $1,200.00. Peut être vu n'importe quel jour. Dr J.-Ed. Gervais, Joliette, Que. Tél. 509.
240—299-4

DODGE 42 coupé d'affaire, propre, bon ordre, chauffrette, bons pneus. Prix $950.00, accepterait petit échange ou termes. 6270 Henri-Julien, CR. 6634. 240—299-4R

FORD 31, bon ordre, véritable aubaine. 7916 Birnam, nord de Bail. Parc Extension. Pas d'agent.
240—298-4 R

FORD sedan 1941, 4 portes, parfaite condition, bons pneus. S'adresser 306 Ste-Catherine ouest. PL. 0456.
240—298-3 R

FORD sedan 1940, bonne condition générale. 625.00, termes. 5860 Papineau. 240—298-3R

FORD 1932 à vendre ou échanger pour camion. 7209 Delaroche.
240—299-2

FORD "Tudor" 46, très propre. En parfaite condition. FR. 2270.
240—299-4 R

FORD 46 coach, très propre, parfait sur tous rapports; chaufferette; autre équipement. Bon prix. Accepterait échange et termes. 6270 Henri-Julien, CR. 6634. 240—299-4 R

FORD 1947, sedan, radio, chaufferette, vrai millage 15,000 milles. Aucune offre raisonnable refusée. DU. 4533. 240—295-5R

FORD 1936, parfaite condition, bon marché. FR. 2600. 240—300-2

FORD sedan 1935, bonne condition. 350.00. AM. 3652. 2410 Sheppard.

240 Autos à vendre

Laurent Bourgon Auto

Aubaine dans toutes marques. Venez nous voir et économisez 100.00 et plus.

SPECIAL DU JOUR
48 DODGE 7 passagers neuf.
48 DODGE custom neuf chauff.
48 CHEVROLET Style Master neuf.
48 CHRYSLER Royal neuf.
37 Plymouth coach spec. . 495.00
36 Packard sedan. 400.00
36 Chevrolet sedan spéc. . . 225.00

CAMIONS
49 Ford express ½ ton.
47 Fargo 1 ton, Panel.
39 Chevrolet ½ ton, Panel . 795.00
38 Ford ½ ton, Panel spéc. . 395.00
34 Ford ½ ton, Panel spéc. 215.00
ECHANGE TERMES SI DESIRE
COIN ONTARIO ET JEANNE D'ARC
SOIR 3940 RUE ADAM.
240—295-6

FORD 1941, sedan, chaufferette, chaussé en neuf.
De Soto 1939, sedan tout équipé.
Chevrolet 1935, sedan, chaufferette, chaussé en neuf.
Lincoln 1937, sedan.
DAMIEN AUTO
COIN CHAPLEAU ET MONT-ROYAL
CH. 8898.
240—296-7 R

HUDSON sedan 4 portes, modèle 1947, avec chaufferette. PR. 6449. 4711 Delorimier. 240—R

HUDSON sedan 38, en parfaite condition, avec licence et assurance. 800.00. 2149 est Ste-Catherine.
240—300-2 R

HUDSON, bonne condition $350.00, 1936, entre 7-10. 1456 Bourbonnière.

HUDSON 33, bons pneus, seulement chaufferette, bon ordre. 2137 Marie-Anne. AM. 6289. 240—299-4 R

HUDSON SEDAN 1949
vert et gris, licence, air conditionné, siège en cuir, pneus, air-cushion. Livraison immédiate. FA. 8638.
240—300-3PM

KAISER, 1947, presque neuf, bonne condition, prix pour dette, appartenant à particulier, radio, chaufferette, air climatisé. Renseignements: jour, LA. 0251; soir, DO. 2983.
240—300-3

LABEL & GAGNON
Mercury sedan 1947.
Pontiac sedan 1946.
Buick sedan 1946.
Buick sedan 1941.
Ford coach 1942.
90, Ave Des Pins Est.
240—293-3RP

LASALLE sedan 35, 150.00, S'ad. 2667 rue Centre. 240—300-2

MAGNIFIQUE Ford 46, aubaine 5149 Fabre, CH. 5958. 240—298-5 R

MERCURY 48 à vendre, presque neuf, 5750 est, Ontario. 240—299-2R

MERCURY sedan 1940, parfait sur tous rapports, équipé, $741. PA. 0040. 240—R

MERCURY sedan 41 en parfaite condition, radio. De 2 à 5 heures TA. 4983. 240—291-8 R

MERCURY 49 sedan, équipé. A. Sénécal, 3491 Notre-Dame est. PA. 6851. 240—300-3 R

MERCURY 1947, 118", down sedan, équipé. A. Sénécal, 3491 Notre-Dame est. PA. 6851. 240—300-3 R

MERCURY convertible 41, bonne condition, chaufferette, spotlight, miroir, seatcover neuf. 695 Blvd St-Joseph Est, coin St-Denis. 240—

MERCURY 118, Opéra 118, 5 passagers, chaufferette, très bonne condition. CLairval 8454. 240—299-4

MERCURY neuf 48 sedan tout équipé, 4,500 milles, 2,150.00, jour 4286 Ste-Catherine Est. 240—299-3 R

MERCURY sedan 1948, parfait ordre, 1375.00, termes. 5860 Papineau.
240—298-3R

MERCURY sedan 1947 en parfait état, avec radio, chaufferette. Parcouru: de 15,000 milles. Propriété privée. Visible le jour à 1200 Church, Verdun. M. Williams. TR. 6612. 240—296-3R

MONARCH sedan 1947, 11,000 milles, en excellent état, accessoires au complet, prix raisonnable. Particulier. LA. 7072. 240—300-3 R

240 Autos à vendre

LEPAGE AUTOMOBILE

48 Dodge sedan.
48 Ford coach comme neuf.
47 Chrysler sedan équipé.
47 Buick sedan comme neuf.
46 Nash sedan équipé.
42 Dodge sedan spécial.
40 Plymouth sedan spécial.
40 CHEVROLET Club coupé.
37 Plymouth coach spec. . 495.00
36 Packard sedan. 400.00
36 Chevrolet sedan spéc. . . 225.00

CAMIONS
49 Ford express ½ ton.
47 Fargo 1 ton, Panel.
39 Chevrolet ½ ton, Panel . 795.00
38 Ford ½ ton, Panel spéc. . 395.00
34 Ford ½ ton, Panel spéc. 215.00
ECHANGE TERMES SI DESIRE
COIN ONTARIO ET JEANNE D'ARC
SOIR 3940 RUE ADAM.
240—295-6

FORD 1941, sedan, chaufferette, chaussé en neuf.
De Soto 1939, sedan tout équipé.
Chevrolet 1935, sedan, chaufferette, chaussé en neuf.
Lincoln 1937, sedan.
DAMIEN AUTO
COIN CHAPLEAU ET MONT-ROYAL
CH. 8898.
240—296-7 R

LANDRY AUTO ENRG.

1948 PLYMOUTH sedan, noir
1949 MONARCH sedan
1948 CHEVROLET coach tout équipé
1948 DODGE coach
1948 PONTIAC sedan "8"
1941 BUICK sedanette
1948 DODGE opera coupé
1941 CHEVROLET opera coupé
1943 CHEVROLET sedan
1947 MACK, 4 tonnes, 5 vitesses
1947 FORD, tracteur avec citerne à l'huile de 2,000 gallons.
7257 LAJEUNESSE—CR. 9308
240—299-4

AVONS UN GRAND CHOIX
DE CHARS NEUFS ET USAGES
FREGEAU AUTOMOBILE
TERMES SI DESIRE
6995, BOUL. ST-LAURENT
237 JEAN-TALON OUEST
240—

FORD 1946 coach équipé, A. Sénécal, 3491 Notre-Dame est. PA. 6851.
240—300-3 R

FORD sedan de luxe 1946 parfait, accessoires. Occasion. BE. 5106.
240—300-6 R

FORD 1948 tudor, chaufferette et autres équipements, vrai millage 8,000 milles, aucune offre raisonnable refusée. VI. 7441. 240—300-2 R

FORD 41 sedan, radio, chaufferette, vendra ou échangera. VI. 6743.

FORD tudor 47-48 feather grey, en parfait condition, 15,000 milles, comme neuf, 1,850.00. Après 6 hres, EX. 4876. 240—300-3 R

FORD 1946 spécial de luxe; chaufferette, 20,000 milles, comme neuf. Jean Guertin, 320W Chambly-Canton, le soir 6 à 7. 240—300-2 R

FORD 1941, Super Deluxe, bonne condition, pas d'agent. CA. 5364.
240—300-2R

FORD 1940 à vendre 650.00. Bonne condition. BE. 0694. 240—300-3 R

FORD sedan 1948 comme neuf. M. Pilon, 1284 Wolfe. 240—

FORD 1940 en parfait ordre, 900.00 430 Mt-Royal est. 240—300-3 R

FORD 1934 en bonne condition. PA. 4977. 240—299-2 R

FORD coach 1936 réparé en neuf, bon marché. 5106 Garnier.
240—299-3

FORD 1947, Super de Luxe, coupé sedan, chaufferette parfaite condition, 15,000 milles. EX. 2012, 56 Willowdale. 240—300-3R

FORD 1939 coupé, garanti sur tous rapports. 3446 St-Denis visible le soir. Jour tél. AM. 2536.
240—298-5

FORD coach 1946, radio Motorola, chaufferette, seat cover, comme neuf. PL. 3021. 240—298-3R

FORD 1946 coach, 1900 Rachel est. CH. 1710. 240—298-5 R

HUDSON sedan 1936, moteur, pneus, carrosserie, excellente condition, chaufferette neuve. VI. 4672.
240—299-2

240 Autos à vendre

AUTOS A POINT

1948 MONARCH town sedan, couleur noir, couvre-sièges, chaufferette et désirveur, bonne condition générale. Prix $1,950

1947 MONARCH coupé sedan 6 passagers, custom, radio, chaufferette, désirveur et accessoires, couleur marron, condition d'une auto neuve. Prix $1,900

1947 MONARCH, town sedan, radio Motorola, chaufferette et désirveur, pneus neufs, couleur marron. Prix $1,750

Garantie de 60 jours sur plan 50/50.

BELAIR CARDINAL AUTOMOBILES INC.
4638 ST-DENIS — PL. 5491
240—300-3

FAUT VENDRE

1947 CHEVROLET sedan
1946 FORD sedan de luxe
ECHANGE — TERMES SI DESIRE
6233 PAPINEAU
240—

A QUI LA CHANCE

1941 FORD sedan . . . . . $1000.
1940 HUDSON sedan . . . . . $ 950.
1937 PONTIAC sedan . . . . . $ 595.
Tous ces chars sont en parfaite condition, très propres.
6233 PAPINEAU

METEOR 1949 sedan, équipé, 640 Avwin, AM. 9450. 240—300-3 R

MONARCH 49 sedan, 5257, blvd Lasalle, Verdun. 240—300-3 R

NASH Sedan Ambassadeur six 1938 de luxe, (vacuum shift) radio. Très propre. 2093 Rouen. 240—300-3 R

OLDSMOBILE 42, bonne condition, 1,150.00. AM. 5505. 1st floor, Panet. 240—298-5R

OLDSMOBILE 37 à vendre. 500.00. 5871 St-Hubert. 240—299-2

OLDSMOBILE sedanette neuf, modèle américain, garantie de manufacture. 2207 Beaubien Est. 240—299-4

OLDSMOBILE 38, parfaite condition. CA. 2191. 240—299-4 R

OLDSMOBILE 41, sedan, hydramatique en parfaite condition. 6515 Christophe-Colomb. 240—300-3 R

OLDSMOBILE 1936 sedan. A. Sénécal, 3491 Notre-Dame est. PA. 6851. 240—300-3 R

OLDSMOBILE 1938, fonctionnant parfaitement, bons pneus, bon achat. Quitte la ville. 2059 Kimberley, M. Normand. 240—299-2

OLDSMOBILE 38 sedan, très propre, très bon état, chaufferette. Bon prix. Accepterait termes. 6270 Henri-Julien, CR. 6634. 240—299-4 R

OLDSMOBILE 1947 sedan 4 portes, 6 cylindres hydramatique, parfaite condition, 4850 Lacombe. AT. 8850. 240—300-2R

PACKARD sedan 37, en parfaite condition, à vendre ou échanger, pour Plymouth ou Dodge 37 ou moniant. 1631 Dorion. 240—298-3 R

PACKARD 30, bon ordre, bien chaussé, 190.00. 3978 S.-Urbain.
240—299-2

PLYMOUTH 1937, coach, chaufferette, bon ordre, 625.00. 5860 Papineau. 240—298-3 R

PLYMOUTH 39 sedan, radio, chaufferette. CA. 0080. 240—299-2

PLYMOUTH 46 sedan, équipé propre, comme neuf, 1100.00. FA. 6048. 240—299-2

OUVERTS DE 9 H. A 5 H. 30 — SAMEDI COMPRIS — FERMES LUNDI, JOUR D'ACTIONS DE GRACES — VENEZ FAIRE VOS ACHATS DEMAIN ET SAMEDI

CHAQUE JOUR, IL Y A DU NOUVEAU CHEZ DUPUIS



GRANDES OCCASIONS EN
TAPIS "BROADLOOM" ANGLAIS
VENDREDI et SAMEDI

C'est maintenant que vous devez acheter ce tapis nouveau pour votre salon, salle à manger avant les prochaines réceptions de la saison automne-hiver.

DURANT CES DEUX JOURS DE VENTE VOUS OBTIENDREZ, A UN PRIX AVANTAGEUX, CE MAGNIFIQUE "BROADLOOM" ANGLAIS QUALITE "WILTON".

Le Broadloom est des plus populaires car il est offert dans les teintes pastelles attrayantes toujours en vogue . . . donnant à chaque pièce une atmosphère de bon goût et de distinction.

NUANCES : gris, sable, rose cendré, rouge, cèdre, vert, bleu

UNE QUALITE DES PLUS RESISTANTES A L'USURE. Largeurs: 9 et 10½ pieds.

la verge carrée
vendredi et samedi
10.95

Paiements faciles si désiré selon les dispositions de la loi provinciale

UNE AUTRE VEDETTE VENDREDI ET SAMEDI
VÉRITABLES CARPETTES VENANT DES INDES

Nous avons un assortiment magnifiques de ces carpettes superbes dans toutes les dimensions pratiques. Dessins chinois, orientaux, fleuris tout comme ces carpettes unies dans le beige, bleu, vert, rouge, taupe, crème et autres teintes pastelles.

Paiements faciles si désiré selon les dispositions de la loi provinciale.

DUPUIS — cinquième (De Montigny)

EPARGNEZ DE 25% à 33⅓% DURANT CETTE VENTE

CARPETTE IMPORTEE DES INDES — 9 x 12 pieds . . .

149.50
à
475.00

VOYEZ CE RADIO-PHONOGRAPHE AUTOMATIQUE
Electrohome



Modèle 218

tel qu'illustré.
CHOIX DE FINI
NOYER — ACAJOU
ou ACAJOU BLANCHI

Modèle 7 lampes, ondes longues, ondes courtes, cadran facile à lire. — La partie phonographe est automatique et peut jouer des disques de 10" ou 12". Cristal sensible, bras de reproduction léger.

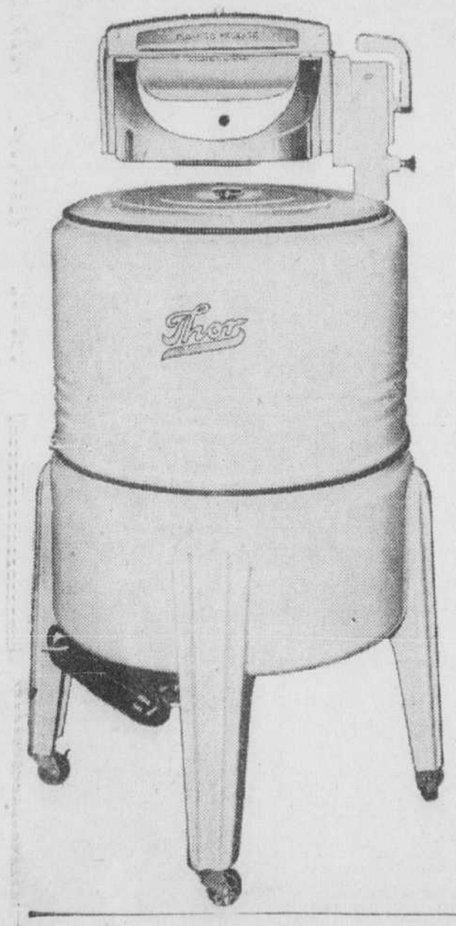
NOUVEAUX BAS PRIX

Cabinet bois foncé . . . **299.50** Cabinet bois pâle . . . **314.50**

Paiements faciles si désiré selon les dispositions de la loi provinciale.

DUPUIS — mezzanine (De Montigny)

LAVEUSES ÉLECTRIQUES



"Thor"

modèle illustré
avec essoreuse
au fini chromé

144.50

Paiements faciles si désiré selon les dispositions de la loi provinciale.

Haute fabrication canadienne, puissant moteur ¼ c.v., palette pour égouttement automatique de l'eau essorée, base en acier, cuve blanche ondulée — essoreuse robuste au fini chromé. Chaque laveuse électrique THOR porte la garantie DUPUIS — satisfaction ou argent remis.

Le nombre est restreint

DEMONSTRATION
AU RAYON

DUPUIS — troisième
(De Montigny)

LE PLUS MOELLEUX, LE PLUS MODERNE DES MATELAS
est incontestablement ce nouveau modèle en LATEX MOUSSEUX

haute fabrication

Airfoam DE GOODYEAR

3 FORMES AU CHOIX

selon qu'il est tout de LATEX mousseux ou bien partie LATEX mousseux, partie ressorts — un troisième modèle matelas-coussin se place sur un matelas ordinaire . . .





TROIS MODÈLES DE MATELAS LATEX mousseux

MATELAS LAVABLE
L'enveloppe-housse s'enlève . . . le matelas LATEX et la housse se lavent. Coutil rayé.
Lit simple 69.50
Lit ¾ 74.50
Lit double 79.50

LIT D'ENFANT
Environ: 27" x 51" ou 26" x 52" 26.95

LATEX ET RESSORTS
Matelas à intérieur en LATEX sur ressorts . . . rien de plus moelleux. Epaisseur d'un matelas à ressorts ordinaire. Couverture coutil. Lit simple, ¾ ou double 69.50

LATEX MATELAS-COUSSIN
Une idée ingénieuse: vous placerez ce matelas coussin pour rendre plus confortable un matelas ordinaire. Le matelas-coussin enveloppé d'une housse de coutil blanc.
Pour lit simple 21.95
Pour lit ¾ 26.95
Pour lit double 29.75

Lisez bien attentivement ceci:

LATEX est HYGIENIQUE, A L'EPREUVE DES INSECTES, DES MITES, ETC., et pour cause...

Le LATEX est un produit léger comme la plume, plus poreux que le catoutchouc . . . Par un procédé unique de fabrication on lui a donné une consistance insurpassable qui ne perdra jamais sa forme . . . Il peut être lavé, il peut être remué sans effort . . . pourtant il ne demande pas d'aération puisque ses propriétés poreuses et ses cavités facilitent l'aération automatique. LATEX éloigne la vermine et les mites ne peuvent y trouver ce qui les attirent.

IL FAUT VOIR CES MATELAS EN "LATEX" MOUSSEUX
au 4e étage — dès maintenant.

Dupuis Frères LIMITEE
RAYMOND DUPUIS, président A.J. DUGAL, v. p. et ger. gén.

NOS ESCALIERS ROULANTS VOUS CONDUIRONT AU 4e ETAGE

La somme de $104 a été envoyée à Donald Perreault en Alberta

Un second Tony Frank, que la police désigne sous le nom de Tony Baxter, télégraphia le montant demandé, mais trop tard.

Les $104 rendus à l'envoyeur

La police aurait recours au témoignage de ce 5e individu, afin de ne pas avoir à utiliser Cloutier.
—La rencontre des deux Perreault éclaircie.

par Lucien Champeau

Une bombe a éclaté, hier, dans l'affaire Perreault-Cloutier.

Une source absolument sûre, à la police municipale, a en effet révélé que l'appel pressant de Donald Perreault, de Lethbridge, Alberta, pour avoir $104, n'est pas resté sans réponse.

La somme demandée a été télégraphiée aussitôt mais est arrivée à destination trop tard. Cet incident se passait jeudi.

Samedi dernier, les $104 étaient retournés à l'envoyeur, un certain Tony Baxter, hôtel Taft, Montréal, avec la mention: "N'a pu être livrée".

La police est en possession de ce télégramme. A-t-elle réussi à rejoindre Baxter, alias Reg Hamilton? Personne n'en soufflait mot, hier, aux quartiers généraux.

Les bureaux du service télégraphique du Pacifique Canadien, par l'intermédiaire desquels la transaction a été effectuée, se sont abstenus de tout commentaire, et ont même laissé entendre qu'ils ignoraient tout de cette affaire.

Le rôle de Baxter

A la police, toutefois, on a pu apprendre quelques détails sur le rôle joué par Baxter dans le drame du 23 septembre dernier.

La bande Perreault serait l'une des dernières organisées dans la métropole, les autres experts dans les hold-up de banque ou défonçages de coffres-forts étant sous verrou ou au large et désorganisés.

Or cette bande aurait eu une sorte d'intermédiaire, de protecteur occulte qui ne participait pas aux opérations mais se chargeait de secourir les membres dans des embarras. Ce serait Baxter.

Ce même Baxter aurait accompagné Douglas Perreault lors d'un hold-up perpétré vers le 10 septembre à la succursale de la banque de Montréal, à Elmvale, Ontario, en compagnie de deux autres personnages, depuis lors identifiés, mais dont les noms n'ont pas été divulgués.

La descente à Delhi

Après le coup d'Elmvale, le groupe se serait dirigé vers Hansen, près de Cochrane, toujours en Ontario, afin de dévaliser une autre succursale de banque en cet endroit.

Mais au cours de son enquête sur le premier hold-up, la police a exécuté un raid-surprise aux Murphy's Cabin, à Delhi. La descente a été effectuée trop tard, les oiseaux étant déjà partis. Sur les lieux, toutefois, les policiers ont trouvé un plan de l'opération projetée.

Ce détail fut dans le temps publié dans les journaux. Les bandits apprirent qu'ils étaient surveillés de près et le projet de Hansen fut abandonné.

C'est à ce point, vers le 17 ou le 18 septembre, que nous retrouvons les gunmen à Montréal. Le coup de la banque Canadienne Nationale, rue Notre-Dame est, se tramait. On sait la suite.

Perplexité de la police

La police est perplexe. Les meurtriers de la rue Notre-Dame est ont-ils parfaitement été identifiés. Ils portaient des mouchoirs sur le bas de la figure et des verres fumés. A l'intérieur de la banque même, personne sans aucun doute n'a pu voir leurs traits. Et il faut plus qu'une présomption pour identifier positivement un prévenu devant les tribunaux, surtout dans une affaire de meurtre.

Sans doute, un jeune homme aurait vu les bandits de l'autre côté de la rue alors qu'ils se couvraient la figure de leur mouchoir et s'apprêtaient à pénétrer dans la banque. L'identification est-elle complète? Avec Baxter, surtout s'il a trempé directement dans l'attentat, la police détiendrait un atout précieux.

La police pourrait se servir de Baxter comme témoin de la Couronne. Sinon, elle se verrait peut-être forcée de recourir à Cloutier. Elle possède déjà ses aveux non signés. Cloutier aurait alors une chance d'échapper à la corde. Ce que la police ne veut pas.

L'achat de l'auto Cadillac

Pendant que ces graves problèmes se discutent, d'autres détails sont éclaircis. Le premier concerne le Cadillac noir de Donald Perreault.

On se souvient que ce bandit est soupçonné d'avoir trempé dans le vol de $15,000 à Mont-Rolland, crime dont il est d'ailleurs accusé devant les tribunaux et pour lequel il était en liberté provisoire moyennant un fort cautionnement.

On sait également que la principale preuve de la police dans cette affaire contre Donald Perreault, c'est que, quatre jours après le vol, il a acheté le Cadillac $4,000 comptant, en payant avec des billets de $10 et de $20.

Or, Perreault, qui ne voulait plus se séparer de cette voiture depuis qu'il en était le propriétaire, a demandé de l'envoyer à sa femme après sa capture en Alberta.

Depuis lors, une source bien renseignée veut que la femme du bandit ait pris des procédures pour saisir légalement le luxueux véhicule.

A l'heure présente, personne ne saurait dire qui finalement en héritera. Ce qu'il y a d'assuré, c'est que la police de Montréal a pris les mesures pour qu'il soit ramené par fret dans la métropole.

Un autre point éclairci

Enfin, la police a éclairci un autre point resté jusqu'ici obscur sur les événements qui ont immédiatement suivi le double meurtre! la façon dont les deux Perreault se sont rejoints.

C'est bien simple, a révélé un informateur bien renseigné. C'est que les deux Perreault s'étaient entendus au préalable pour se fixer un point de rencontre au cas où les événements tourneraient mal.

Ce rendez-vous, c'était: "5 h., angle S.-Denis et Mont-Royal."

Donald a filé vers Varennes afin de tenter de se créer un alibi. Là, il a rencontré Louis Desrosiers, a fait remplir le réservoir d'essence de son auto, changer l'huile et laver le véhicule.

Jusque là, il avait une contenance apparemment normale. Soudain, vers 4 h., il apprend par la radio que deux policiers ont été tués et que l'un des meurtriers a été appréhendé.

A ce point, il change d'allure. Il s'empare d'un chamois et aide le garagiste à essuyer l'auto. Puis, en compagnie de Desrosiers tout probablement au volant, cependant que lui-même caché entre les deux banquettes, il reprend le chemin de Montréal.

Il ne faut pas oublier qu'à ce moment, peu après le crime, personne ne savait encore que les Perreault étaient recherchés. Il ne faut pas oublier non plus que la surveillance s'exerçait alors surtout sur les autos sortant de la métropole et non sur celles qui y entraient. Il ne faut pas oublier que les sorties du pont Jacques-Cartier ont 300 pieds de largeur et qu'il aurait fallu de nombreux policiers pour les garder entièrement avec le flot incessant de véhicules de toutes descriptions qui passe à cet endroit.

Quoiqu'il en soit Donald a réussi à se rendre au rendez-vous fixé; Desrosiers a quitté ses compagnons; et ces derniers n'avaient plus que 10 minutes de trajet à accomplir pour se rendre au Pont-Viau. La chasse débutait.

Mémoire . . .

SUITE DE LA PAGE 3

ire continue en signalant que les producteurs ne touchent que 35 à 40% du prix des produits vendus au détail et croit que le consommateur bénéficierait d'un marché où la qualité des produits périssables serait beaucoup améliorée et la consommation augmenterait nécessairement, pour le bénéfice de la santé des individus.

Le grossiste, le détaillant, le producteur, la ville seraient les premiers à bénéficier de la réalisation d'un semblable projte et ce serait un premier pas dans la solution du problème de la circulation et du stationnement dans cette partie de la ville vnisine du marché Bonsecours.

Le site choisi

"L'association des jardiniers-maraîchers de la région de Montréal approuve le site choisi dans le nord de la ville, dit le mémoire, et dont la plus grande partie du terrain a été achetée par la ville".

Et voici la conclusion du mémoire: "Etant donné l'urgence d'améliorer la situation actuelle et de réduire le coût de la distribution des vivres, l'association des jardiniers maraîchers est prête à travailler en collaboration étroite avec les autorités de la ville de Montréal en vue d'obtenir l'aide et la participation financière des gouvernements provincial et fédéral, ainsi que des divers intéressés à la construction du marché central."

Le décès du Dr T. Bissonnette

A l'hôpital Royal Victoria est décédé, hier, le Dr Tancrède Bissonnette, époux de Berthe Clément. Né aux Cèdres, fils de M. Arcade Bissonnette, marchand, et d'Elisabeth Roux, tous deux décédés, le défunt avait fait ses études secondaires au collège de Valleyfield et ses études de médecine à l'Université de Montréal, à la suite desquelles il avait occupé le poste d'interne au Misericordia Hospital de New-York. De retour à Montréal, le Dr Bissonnette avait exercé sa profession pendant 34 ans dans la paroisse de Saint-Jean-Baptiste.



Le Dr Bissonnette

Outre son épouse, le défunt laisse: une fille, Gisèle; son beau-père, M. Georges Clément, autrefois de Farnham; ses frères, MM. Ernest, Armand, Lionel, marchands aux Cèdres; le chanoine Oscar, curé de Beauharnois; le R. P. René, missionnaire en Ouganda; Romuald, supérieur du noviciat des prêtres de Saint-Sulpice à Montréal; le R. P. Bruno, prieur du couvent des Dominicains, de Lewiston, Maine; Roma, marchand de Lachine; ses soeurs, Mère Marie-des-Neiges, des religieuses du Bon-Pasteur, en mission à Lima, Pérou, et Soeur Elisabeth-de-la-Croix, des Soeurs des SS. NN. de Jésus et Marie, de Longueuil.

La dépouille mortelle est exposée à 120 rue Rachel est; les funérailles auront lieu en l'église Saint-Jean-Baptiste samedi matin.

Ouverture du procès Rivest

SUITE DE LA PAGE 3

même commode une bouteille de strychnine.

L'entrepreneur de pompes funèbres, M. Médéric Sansregret, déclara ensuite avoir été chercher le cadavre de Mme Rivest, dans la soirée du 6 octobre 1947, pour l'embaumer. La dépouille fut exposée à son salon mortuaire puis transportée à S.-Jacques-l'Achigan pour les funérailles. En avril 1948, il était appelé à exhumer le cadavre pour fins d'autopsie.

Ignorance du second mariage

La soeur de la défunte, Mlle Noëlla Roy, déclara avoir vu Mme Rivest la veille de sa mort. En effet, Mme Rivest s'était rendue chez elle, à l'Epiphanie; elle était parfaitement gaie et de bonne humeur. En aucun temps elle n'avait manifesté le désir ou l'intention de s'enlever la vie. Mlle Roy admit avoir donné son consentement au second mariage d'Odéa Rivest. Ce témoignage fut corroboré par une autre soeur de la défunte, Mlle Hermine Roy.

M. Augustin Robichaud, marchand du Cap-de-la-Madeleine, signala avoir connu Rivest à l'automne de 1945, parce qu'il lui avait été présenté par celle qui devait devenir sa deuxième épouse. Il apprit que les deux allaient s'épouser peu avant la Noël 1947, mais il ne sut que Rivest était déjà marié que quand il fut appréhendé pour le meurtre de sa première femme.

Mlle Pauline Lize, de Trois-Rivière, soeur de la deuxième femme de Rivest, jura qu'il n'avait jamais dévoilé avoir déjà été marié. Elle ne l'apprit que lorsqu'il fut arrêté.

Une police d'assurance

M. Marcel Paquin, assistant-gérant d'une compagnie d'assurance à Trois-Rivières, déclara qu'au cours du mois d'août 1947, il avait rencontré Rivest à son garage pour l'assurer. Plus tard, à la demande de la couronne, il fit faire, par son bureau-chef, des photostats de l'application de Rivest pour une police. En outre, M. Paquin révéla que l'accusé donna le nom de sa 2e épouse comme bénéficiaire en disant qu'ils devaient se marier bientôt ce qui porta M. Paquin à enregistrer Della Lize, comme sa fiancée.

M. Gratien Proulx, un autre agent d'assurance à Trois-Rivières, vint dire qu'au mois d'août, ou septembre 1947, il avait vendu une police d'assurance de $1,000 à Rivest. Il signala que ce dernier avait lui-même signé l'application, mais qu'il ne l'avait pas vu signer.

Après l'audition de quelques autres témoins secondaires, la couronne commença sa preuve de voir-dire. Le détective Garcia Leroux dit alors s'être rendu aux Trois-Rivières appréhender Rivest en avril 1946, avec un mandat de dépôt du coroner de Joliette. Remis aux mains de duex autres gendarmes, l'accusé fut conduit à la sûreté provinciale, à Montréal.

Le détective Leroux jura que ni lui ni le sgt-détective Legault n'avaient fait de promesse ou de menaces à Rivest pour le faire parler. Rivest signa une déclaration assermentée devant le lt Trottier, de l'escouade des homicides, commissaire de la Cour supérieure.

Cette déclaration fut corroborée par le détective René Lanthier qui se rendit aux Trois-Rivières avec Leroux pour procéder à l'arrestation de Roy.

Le danger de guerre existe

Londres, 7. (P.C.). — Le feld-maréchal Montgomery a donné l'avertissement, hier, qu'il ne fallait pas "sous-estimer le danger de guerre".

Des milliers de personne avaient envahi les environs de la demeure du lord-maire d'où le vicomte s'est adressé à la foule. "Le danger de guerre existe, a-t-il dit, et la Grande-Bretagne doit être forte".

Lord Montgomery a lancé un appel en vue de recruter 150,000 volontaires pour l'armée territoriale. Les groupes d'individus qui avaient tenté, au début de la semaine, d'interrompre des discours en faveur du recrutement, étaient absents. Mais cinq minutes après le discours de Montgomery, un homme a été arrêté dans une rue voisine pour avoir lancé des feuillets de propagande près de l'endroit de la réunion.

Les discours prononcés, lundi, par le ministre de la Défense, le vicomte Alexander, et le chef suppléant de l'opposition, M. Anthony Eden, ont provoqué hier des manifestations de pacifisme de la part des communistes. Quatorze arrestations pour perturbation mineure de la paix ont été effectuées à la suite de ces manifestations.

Les conditions atmosphériques

MAXIMUM et MINIMUM

Aujourd'hui: Maximum . . . 72
Aujourd'hui: Minimum . . . —
Même date l'an dernier:
MAXIMUM: 75; MINIMUM: 60

Chiffres fournis par l'Observatoire McGill.

Bureau météorologique du Dominion, Dorval, 7. (P.C.) — Région de Montréal, des Cantons de l'Est, d'Ottawa, de Québec, des Laurentides, du S.-Maurice, du Lac S.-Jean et de Baie-Comeau: beau et chaud, vents légers; maximum aujourd'hui à Montréal 72.

Régions de la Baie-des-Chaleurs, de Gaspé et de la Côte-Nord: beau et chaud, vents légers.

CHIFFRES D'HIER

	Min.	Max.
MONTREAL	48	68

Dawson 39, 36; Prince-Rupert 37, 47; Prince-George 34, 48; Vancouver 47, 48; Victoria 51, 51; Kamloops — 46; Penticton 47, 47; Jasper 33, 46; Edmonton 39, 53; Calgary 36, 51; Lethbridge 32, 51; Yellowknife 35, 44; Medicine-Hat 27, 52; Prince-Albert 20, 46; Saskatoon 22, 52; Régina 23, 41; Winnipeg 54, 65; Pt-Churchill 39, 55; Pt-Arthur 48, 63; S.-S.-Marie 41, 62; White-River 32, 63; Kapuskasing 26, 65; North-Bay 45, 67; Muskoka 41, 67; Hurleyville — 69; London 50, 59; Toronto 51, 62; Ottawa 39, 71; Québec 50, 65; S.-Jean 45, 68; Moncton 36, 64; Halifax 41, 72; Charlottetown 42, 59; Sydney 41, 57; Yarmouth 44, 66.

Mme H.-F. Lauzon décédée, à 55 ans

Mme Hormisdas-F. Lauzon, née Dubois (Lucienne), est décédée à l'âge de 55 ans.



Mme H.-F. Lauzon

Outre son époux, elle laisse ses beaux-fils: MM. Lucien et Roger Lauzon, sa bru: Georgette (Mme G. Racicot); son gendre: M. Gabriel Racicot; ses bru: Mmes Roger Lauzon (Annette Alol) et veuve Emilien Lauzon (Rose Amyot); ses petits-enfants: Francine et Ginette Racicot, André et Gilles Lauzon; ses frères: MM. Philibert, Joachim, Gustave, Maxime et Odilon Dubois; ses soeurs: Marie-Louise (Mme veuve J.-B. Chauvin), Robertine (Mme Pepin), Gertrude (Mme A. Decelles) et Mlle Laura Dubois; ses beaux-frères: MM. Joseph Pepin, Aimé Decelles et Alfred Gagnon; ses belles-soeurs: Mmes P. J. G. M. et O. Dubois, Alfred Gagnon, Vve P.-O. Masse et Vve Henri Lauzon, ainsi que plusieurs cousins, cousines, neveux et nièces.

Les funérailles auront lieu en l'église Saint-Vincent-de-Paul, de Montréal, samedi matin.

Mme R. Desmarais décédée

Nous apprenons le décès de Mme veuve Roméo Desmarais, née Dupont (Rébecca), survenu hier, à l'âge de 62 ans.



Mme R. Desmarais

Elle laisse son frère, M. Henri Dupont, ainsi que plusieurs beaux-frères et belles-soeurs, neveux et nièces.

La dépouille mortelle est exposée à 7030, rue S.-Denis; les funérailles auront lieu demain matin, en l'église S.-Arsène.

NAISSANCES

BIBAUD-BORDELEAU — A Longueuil, le 29 septembre 1948, à M. et Mme Aimé Bibaud, née Marie-Anne Bordeleau, est née une fille baptisée Marie, Angéline, Germaine, Marie-Perle.

CHARTRAND-MONTPELLIER. — A Montréal, le 2 octobre 1948, à l'hôpital Ste-Thérèse, à M. et Mme Alphonse Chartrand, née Yvette Montpellier, est née une fille baptisée Marie-Rose-Elisabeth-Jocelyne. Parrain et marraine, M. Armand Montpellier et Mme Henri Léger, oncle et tante de l'enfant. Porteuse, Mme J. Montpellier, grand'mère.

NAISSANCES

CHOLETTE-LAGACE. — A Montréal, le 2 octobre, à l'hôpital Ste-Thérèse, à M. et Mme Lucien Cholette née Cécile Lagacé, une fille baptisée Marie-Josianne-Nadine. Parrain, M. Rolland Cholette, oncle, marraine, Mlle Annette Lagacé, tante. Porteuse, Mme Raoul Lagacé, grand-mère de l'enfant.

DANEAU — Au Doctor's Hospital, le 1er octobre 1948, à M. et Mme Jules Daneau (Gilberte Dumas), une fille. La mère et l'enfant se portent bien.

DOYLE — Au Doctor's Hospital, le 3 octobre 1948, un fils, à M. et Mme James Doyle (Mathilda Linteau).

LAJEUNESSE-AUBUT — A l'hôpital Notre-Dame de Montréal, le 26 septembre, à M. et Mme Roger Lajeunesse, née Louise Aubut, une fille baptisée Marie, Aimée, France, Andrée. Parrain et marraine, Me et Mme J.-Ed. Lebeau, oncle et tante de l'enfant. Porteuse, Mme M.-A. Aubut-Reeves. Officiant, l'abbé Gaétan Lajeunesse, oncle de l'enfant.

VROMET — A Montréal, le 5 octobre 1948, à M. et Mme Roger Vromet, née Gilberte Payette, est né un fils baptisé le 6 octobre, Joseph, Vianney, Roger, Louis. Parrain et marraine, M. et Mme Vianney Desnoyers, oncle et tante de l'enfant. Porteuse, Mme Louis Vromet, grand'mère de l'enfant.

DECES

AUBRY—Mme Télesphore Aubry et ses enfants, de Lachine, remercient sincèrement les personnes qui ont bien voulu leur témoigner des marques de sympathie à l'occasion de la mort de M. Télesphore Aubry, décédé le 30 août, soit par offrande de messe, de fleurs, de sympathies, soit par bouquet spirituel, visite ou assistance aux funérailles.

AUDETTE. — A Longueuil, le 5 octobre 1948, à l'âge de 54 ans, est décédé M. Adolphe Audette, époux de Jeanne Trudeau, demeurant à 135 rue St-Laurent. Les funérailles auront lieu samedi le 9 courant. Le convoi funèbre partira des salons mortuaires Jos. Pitre Enrg., No 68 rue St-Charles, à 8 h. 15 pour se rendre à l'église paroissiale où le service sera célébré à 8 h. 30 et de là au cimetière du même lieu, lieu de la sépulture. Parents et amis sont priés d'y assister sans autre invitation. 300-2

BELLEMARE — A l'Hôtel-Dieu d'Arthabaska, le 6 octobre 1948, à l'âge de 81 ans, est décédé M. Henry Bellemare, époux en 1ères noces de feu Victorine Bergeron et en 2èmes noces de feu Marie-Jeanne Deslauriers. Les funérailles auront lieu vendredi, le 8 courant. Le convoi funèbre partira de la demeure de sa fille, Mme Emilien Caron, No 30 rue Marchand, à 8 h. 45, pour se rendre à l'église Ste-Martyrs-Canadiens de Victoriaville où le service sera célébré à 9 heures, et de là au cimetière de Victoriaville, lieu de la sépulture. Parents et amis sont priés d'y assister sans autre invitation.

BENOIT — A Montréal, le 5 octobre 1948, à l'âge de 52 ans, est décédée Mme Alexandre Benoit, née Alice Mercier, demeurant à 4822 Christophe-Colomb. Les funérailles auront lieu samedi, le 9 courant. Le convoi funèbre partira des salons Société Coopérative, No 302 rue Ste-Catherine est, à 9 h. 30, pour se rendre à l'église St-Denis où le service sera célébré à 10 heures, et de là au cimetière de l'Est, lieu de la sépulture. Parents et amis sont priés d'y assister sans autre invitation. Ralliement Christophe-Colomb et Gilford. 299-3

BERGERON — A Montréal, le 5 octobre 1948, à l'âge de 21 ans, 5 mois, est décédée Mme Thérèse Talarico, épouse d'Henri Bergeron, demeurant à 4369 Brébeuf. Les funérailles auront lieu samedi, le 9 courant. Le convoi funèbre partira des salons Georges Godin, No 518 rue Rachel Est, à 9 h. 45, pour se rendre à l'église Immaculée-Conception où le service sera célébré à 8 heures, et de là au cimetière de la Côte-des-Neiges, lieu de la sépulture. Parents et amis sont priés d'y assister sans autre invitation. Ralliement en face de sa demeure à 7 h. 45. 299-3

BISSONNETTE — A Montréal, le 6 octobre 1948, à l'âge de 58 ans, est décédé le Dr Tancrède Bissonnette, époux de Berthe Clément, demeurant à 4360 St-Denis. Les funérailles auront lieu samedi, le 9 courant. Le convoi funèbre partira des salons Georges Vandelac Ltée, No 120 rue Rachel Est, à 9 h. 45, pour se rendre à l'église St-Jean-Baptiste où le service sera célébré à 10 heures, et de là au cimetière de la Côte-des-Neiges, lieu de la sépulture. Parents et amis sont priés d'y assister sans autre invitation. 300-2

BLANCHARD. — A l'Epiphanie, le 6 octobre 1948, à l'âge de 88 ans, est décédée Rose-Anna Desbiens, épouse de feu Camille Blanchard. Les funérailles auront lieu vendredi. Le convoi funèbre partira de la demeure de son fils, Henri-Emery Blanchard, pour se rendre à l'église paroissiale où le service sera célébré à 9 h. 30 et de là au cimetière du même endroit, lieu de la sépulture. Parents et amis sont priés d'y assister sans autre invitation.

BLAIS. — A St-Timothée, le 6 octobre 1948, à l'âge de 79 ans, est décédé Télesphore Blais, époux en 1ères noces, Lodoiska Lemieux et 3èmes noces, Eugénie Renaud. Les funérailles auront lieu lundi, le 11 courant. Le convoi funèbre partira des salons funéraires A. Hubert, No 1156 rue Soulanges, à 8 h. 30, pour se rendre à l'église St-Jean l'Evangeliste où le service sera célébré à 9 hrs et de là au cimetière de l'Est, lieu de la sépulture. Parents et amis sont priés d'y assisté sans autre invitation. 300-3

BOISSEAU — A Montréal, le 4 octobre 1948, à l'âge de 44 ans, est décédée Mlle Yvonne Boisseau, fille de feu Xavier Boisseau et de feu Léa Beaulieu, demeurant 1938 Dorion. Les funérailles auront lieu vendredi, le 8 courant. Le convoi funèbre partira des salons Monty et Monty, No 1926 rue Plessis, à 8 h. 45, pour se rendre à l'église Ste-Marguerite-Marie où le service sera célébré à 9 heures, et de là au cimetière de la Côte-des-Neiges, lieu de la sépulture. Parents et amis sont priés d'y assister sans autre invitation. 298-3

BOURDEAU — A St-Chrysostome, comté de Châteauguay, le 6 octobre 1948, à l'âge de 75 ans, est décédé Philias Bourdeau, époux de Rose-Anna Payant. Les funérailles auront lieu samedi, le 9 courant. Le convoi funèbre partira de sa demeure, rang St-Jean-Baptiste, à Aubry, pour se rendre à l'église paroissiale de St-Chrysostome où le service sera célébré à 10 heures, et de là au cimetière du même endroit, lieu de la sépulture. Parents et amis sont priés d'y assister sans autre invitation. Direction Lionel Demers. 300-2

CHAMPAGNE. — A Montréal, le 5 octobre 1948, à l'âge de 72 ans, 2 mois, est décédé le Dr Joseph-Alchée Champagne, époux de feu Ernestine Campeau, demeurant à 6515 rue de St-Vallier. Les funérailles auront lieu vendredi le 8 courant. Le convoi funèbre partira des salons mortuaires J.-S. Vallée, Ltée, No 6662 rue St-Denis, à 8 h. 15 pour se rendre à l'église St-Edouard où le service sera célébré à 8 h. 30 et de là au cimetière de la Côte-des-Neiges, lieu de la sépulture. Parents et amis sont priés d'y assister sans autre invitation. 299-2

DENIS — A Côteau du Lac, le 5 octobre 1948, à l'âge de 69 ans, est décédé M. Eddy Denis, époux de Léontine Arbique. Les funérailles auront lieu vendredi, le 8 courant. Le convoi funèbre partira des salons J. E. Ménard à Côteau du Lac, pour se rendre à l'église paroissiale où le service sera célébré à 10 heures, et de là au cimetière du même endroit, lieu de la sépulture. Parents et amis sont priés d'y assister sans autre invitation. 299-2

DE SAMAZAN — A Montréal, le 6 octobre 1948, à l'âge de 63 ans, est décédée Mme veuve Abel de Samazan, née Rose-Anne Savard. Les funérailles auront lieu samedi, le 9 courant. Le convoi funèbre partira des salons funéraires Magnus Poirier, No 6520 rue St-Denis, à 8 h. 45, pour se rendre à l'église St-Edouard où le service sera célébré à 9 heures, et de là au cimetière de la Côte-des-Neiges, lieu de la sépulture. Parents et amis sont priés d'y assister sans autre invitation. 300-2

DUFOUR. — A Montréal, le 6 octobre 1948, à l'âge de 52 ans, est décédée Mme Joseph Dufour née Bertha Gingras, demeurant à 3968 rue St-Antoine, appt 3. Les funérailles auront lieu samedi le 9 courant. Le convoi funèbre partira des salons mortuaires Oscar-J. Bourque, angle Blvd Décarie et ave Notre-Dame de Grâces, à 8 h. 30, pour se rendre à l'église St-Henri où le service sera célébré à 9 hrs et de là au cimetière de la Côte-des-Neiges, lieu de la sépulture. Parents et amis sont priés d'y assister sans autre invitation. 300-2

DECES

DESMARAIS. — A Montréal, le 6 octobre 1948, à l'âge de 62 ans, est décédée Mme veuve Roméo Desmarais née Rebecca Dupont, demeurant à 7246 Chateaubriand. Les funérailles auront lieu vendredi le 8 courant. Le convoi funèbre partira des salons Société Coopérative, No 7030 rue St-Denis, à 8 h. 15 pour se rendre à l'église St-Arsène où le service sera célébré à 8 h. 30 et de là au cimetière de la Côte-des-Neiges, lieu de la sépulture. Parents et amis sont priés d'y assister sans autre invitation.

DUFRESNE — A Montréal, le 5 octobre 1948, à l'âge de 72 ans, est décédé M. Victor Dufresne, époux de feu Antoinette Le Page, demeurant 3917 Mentana. Les funérailles auront lieu vendredi, le 8 courant. Le convoi funèbre partira des salons Société Coopérative, No 302 rue Ste-Catherine est, à 8 heures 30, pour se rendre à l'église Saint-Louis de France où le service sera célébré à 9 heures, et de là au cimetière de la Côte-des-Neiges, lieu de la sépulture. Parents et amis sont priés d'y assister sans autre invitation. Ralliement St-Hubert et Cherrier (côté nord), à 8 h. 45. 298-3

DUFRESNE. — A Cartierville, le 5 octobre 1948, à l'âge de 73 ans, est décédé Joseph-Moïse Dufresne, époux 1ères noces de Victoria Jarry et 2èmes noces d'Elmire Hicks. Les funérailles auront lieu vendredi le 8 courant. Le convoi funèbre partira du salon J.-M. Dubreuil, 8432 St-Denis. Ralliement No 2319 Bld Gouin Ouest, à 8 h. 15 pour se rendre à l'église Notre-Dame des Anges, où le service sera célébré à 8 h. 30 et de là au cimetière de St-Laurent, lieu de la sépulture. Parents et amis sont priés d'y assister sans autre invitation. 299-2

DURAND — A Montréal, le 6 octobre 1948, à l'âge de 73 ans, est décédée Mme veuve Séraphin Durand, née Délia Caron, demeurant à 7982 Henri-Julien. Les funérailles auront lieu samedi, le 9 courant. Le convoi funèbre partira de sa demeure, pour se rendre à l'église paroissiale où le service sera célébré. Parents et amis sont priés d'y assister sans autre invitation. 300-2

FILIATRAULT — A Montréal, le 6 octobre 1948, à l'âge de 26 ans, 10 mois, est décédé M. Roméo Filiatrault, époux de Thérèse Kinkead, fils d'Emilien Filiatrault et d'Evelina Riendeau, demeurant à 5989 Chateaubriand. Les funérailles auront lieu samedi, le 9 courant. Le convoi funèbre partira des salons mortuaires J. M. Dubreuil, No 6774 rue St-Hubert, pour se rendre à l'église St-Etienne où le service sera célébré, à 8 h. 30 et de là au cimetière de la Côte-des-Neiges, lieu de la sépulture. Parents et amis sont priés d'y assister sans autre invitation. 300-2

GAGNON — A Verdun, le 6 octobre 1948, à l'âge de 20 ans, est décédée Mlle Françoise Gagnon, fille d'Annias Gagnon et de Florida Drapeau, demeurant à 1140 de l'Eglise. Les funérailles auront lieu samedi, le 9 courant. Le convoi funèbre partira des salons mortuaires L. Thériault, No 512 rue de l'Eglise, à 8 h. 40, pour se rendre à l'église Notr-Dame-Auxiliatrice où le service sera célébré à 9 heures, et de là au cimetière de la Côte-des-Neiges, lieu de la sépulture. Parents et amis sont priés d'y assister sans autre invitation. 300-2

GAGNON—A Hammond, le 7 octobre 1948, à l'âge de 71 ans, 6 mois, est décédé M. Léon Gagnon, époux de feu Délia Lesoux. La dépouille mortelle est exposée à sa demeure à Hammond, Route Rurale No 1. Les funérailles auront lieu samedi le 9 courant. Le convoi funèbre partira de sa demeure, pour se rendre à l'église St-Hughes de Sansfield, où le service sera célébré à 10 hrs et de là au cimetière de Curran, où un Libera sera chanté. Parents et amis sont priés d'y assister sans autre invitation. Direction, Maison Brunet, de Rockland, Ont. 300—2R

LAFRANCE — A Montréal, le 5 octobre 1948, à l'âge de 81 ans, 11 mois, est décédé M. Eugène Lafrance, époux de Malvina Godin. Les funérailles auront lieu vendredi, le 8 courant. Le convoi funèbre partira de sa demeure, No 1927 rue Moreau, à 8 h. 30, pour se rendre à l'église Nativité d'Hochelaga où le service sera célébré à 9 heures, et de là au cimetière de la Côte-des-Neiges, lieu de la sépulture. Parents et amis sont priés d'y assister sans autre invitation. 300-2

LAFRANCE — A Montréal, le 5 octobre 1948, à l'âge de 81 ans, 11 mois, est décédé M. Eugène Lafrance, époux de Malvina Godin. Les funérailles auront lieu vendredi, le 8 courant. Le convoi funèbre partira de sa demeure, No 1927 rue Moreau, à 8 h. 30, pour se rendre à l'église Nativité d'Hochelaga où le service sera célébré à 9 heures, et de là au cimetière de la Côte-des-Neiges, lieu de la sépulture. Parents et amis sont priés d'y assister sans autre invitation. R—

LAROSE. — A Montréal, le 5 octobre 1948, à l'âge de 52 ans, est décédé M. Alexis Larose, fils de M. Hormisdas Larose et Delima Benoit, demeurant au No 1628 Clark. Les funérailles auront lieu vendredi le 8 courant. Le convoi funèbre partira des salons mortuaires Georges Godin, No 518 rue Rachel Est, pour se rendre à l'église Notre-Dame où le service sera célébré et de là au cimetière de la Côte-des-Neiges, lieu de la sépulture. Parents et amis sont priés d'y assister sans autre invitation. 299-2

LAROSE. — A Montréal, le 5 octobre 1948, à l'âge de 78 ans, est décédée Mme Joseph Larose, née Eulanie Lepain, demeurant à 5751, 11e ave, Rosemont. Les funérailles auront lieu vendredi le 8 courant. Le convoi funèbre partira des salons mortuaires J.-S. Vallée Ltée, No 2548 rue Beaubien Est, à 8 h. 30, pour se rendre à l'église Ste-Philomène de Rosemont où le service sera célébré à 9 hrs et de là au cimetière de la Côte-des-Neiges, lieu de la sépulture. Parents et amis sont priés d'y assister sans autre invitation. 299-2

LAROSE — A Montréal, le 5 octobre 1948, à l'âge de 52 ans, est décédé M. Hormidas Larose, célibataire, fils de feu Hormidas Larose et de feu Délima Benoit, demeurant à 1628 Clark. Les funérailles auront lieu vendredi le 8 courant. Le convoi funèbre partira des salons Georges Godin, No 518 rue Rachel Est, à 7 h. 30, pour se rendre à l'église Notre-Dame, où le service sera célébré à 8 hrs et de là au cimetière de la Côte-des-Neiges, lieu de la sépulture. Parents et amis sont priés d'y assister sans autre invitation.

LAURIER. — Lachenaie, le 5 octobre 1948, à l'âge de 66 ans, 10 mois, est décédé M. Jules Laurier, époux d'Osina Allard, demeurant au No 257 Lachenaie. Les funérailles auront lieu vendredi le 8 courant. Le convoi funèbre partira de sa demeure à 9 h. 15 pour se rendre à l'église paroissiale de Lachenaie où le service sera célébré à 9 h. 30 et de là au cimetière du même endroit, lieu de la sépulture. Parents et amis sont priés d'y assister sans autre invitation. 299-2

LAUZON. — A Montréal, le 6 octobre 1948, à l'âge de 55 ans, est décédée Mme Hormisdas-François Lauzon née Lucienne Dubois, demeurant à 2465 Champagne. Les funérailles auront lieu samedi le 9 courant. Le convoi funèbre partira des salons J.-A. Gauthier, No 2521 rue Ste-Catherine Est, pour se rendre à l'église St-Vincent de Paul, où le service sera célébré à 8 hrs et de là au cimetière de la Côte-des-Neiges, lieu de la sépulture. Parents et amis sont priés d'y assister sans autre invitation. Prière de ne pas envoyer de fleurs. 300-2

LEBLANC — A St-Henri de Mascouche, le 5 octobre 1948, à l'âge de 68 ans, est décédé M. Emile Leblanc, époux de Parmélia Dugas. Les funérailles auront lieu vendredi, le 8 courant. Le convoi funèbre partira de sa demeure pour se rendre à l'église paroissiale de St-Henri de Mascouche où le service sera célébré à 9 h. 30, et de là au cimetière du même endroit, lieu de la sépulture. Parents et amis sont priés d'y assister sans autre invitation. Direction J. M. D. Cyr, de Ste-Rose de Laval. 299-2

LE BUIS. — A Verdun, le 5 octobre, à l'âge de 68 ans, 10 mois, est décédée Mme veuve David Le Buis, née Marguerite Parenteau, demeurant 3880 rue Gertrude, Verdun. Les funérailles auront lieu vendredi le 8 courant. Le convoi funèbre partira des salons mortuaires Thériault, 510 Church. A 8 h. 45 pour se rendre à l'église Notre-Dame des Sept Douleurs où le service sera célébré à 9 hrs et de là au cimetière de la Côte-des-Neiges, lieu de la sépulture. Parents et amis sont priés d'y assister sans autre invitation. La défunte était Dame de Ste-Anne. 299-2

DECES

LORD — A Baie St-Paul, le 3 octobre 1948, à l'âge de 20 ans, est décédé Réal Lord, fils de feu Eudore Lord et de Cécile Courval, de Montréal. Inhumé le 5 octobre à Baie St-Paul, comté Charlevoix.

MATTE. — A Montréal, le 7 octobre 1948, à l'âge de 46 ans, est décédée Mme Jules-Edouard Matte née Jeanne Noël, demeurant à 5020, 41ème ave, Rosemont. Les funérailles auront lieu samedi le 9 courant. Le convoi funèbre partira des salons mortuaires J.-A. Guilbault enrg., No 5359, 11ième ave, Rosemont, à 9 hrs pour se r

OUVERTS DE 9 H. A 5 H. 30 — SAMEDI COMPRIS — FERMES LUNDI, JOUR D'ACTIONS DE GRACES — VENEZ FAIRE VOS ACHATS DEMAIN ET SAMEDI

CHAQUE JOUR, IL Y A DU NOUVEAU CHEZ DUPUIS

250 CHAUDS MANTEAUX D'HIVER

comprenant un nombre de

80 MANTEAUX EN "KAMA-GORA"

une étoffe épaisse (26 onces)

ces manteaux se vendent ordinairement 49.95 . . .
seulement 80 dans ce groupe de 250 manteaux

UN SEUL BAS PRIX DE VENTE VENDREDI

39.95

8.00 COMPTANT — solde, plus un léger supplément sans frais de crédit, versements mensuels égaux.



PLUSIEURS MODELES POPULAIRES

dont 4 seulement sont illustrés

Pour tailles : 10 à 44 et 9 à 13 dans ces manteaux mais non dans chaque qualité.

MANTEAUX DOUBLE FACE
(reversible)

pouvant servir pour les intempéries, comme pour les beaux jours — un côté à carreaux l'autre en cravenette beige ou sable.

MANTEAUX avec un CAPUCHON OU AVEC UNE ÉTOLE

tellement pratiques pour les mauvais temps de l'hiver, pour le voyage.

MANTEAUX LAINAGE FINI "LÉOPARD"

toujours populaire chez les personnes de taille mince . . .

NOTEZ LES RICHES NUANCES ARGENTÉES

ainsi que les tons vinés: raisin pressé, vert, gris, rouge, brun, et le noir.

Salon de la confection pour dames
DUPUIS—deuxième (De Montigny)

VENDREDI ET SAMEDI — CES TROIS OFFRES

MANTEAUX DE FOURRURE



219.00

à venir acheter sans tarder en vue des jours froids de l'automne qui demandent souvent le port de l'un de ces manteaux.

TROIS FOURRURES JEUNES

- LAPIN TEINT BRUN
- COTES DE MOUTON DE PERSE
- MOUTON RASE BRUN (traité)

Tailles: 12 à 42 dans ces fourrures mais non dans chaque modèle.
AU CHOIX **149.00**

CE GROUPE EST VARIÉ

- LAPIN CONEY teint martre de Roche — teint gris
- COTES DE MOUTON DE PERSE

Tailles : 12 à 42 dans le groupe mais non dans chaque fourrure.
AU CHOIX **219.00**

FOURRURE BRUNE ou NOIRE

- SEAL FRANÇAIS (lapin teint)
- MOUTON RASE (traité)
- LAPIN TEINT BRUN

Tailles: 12 à 42 dans le groupe mais non dans chacune . . . **239.00**

Paiements faciles si désiré selon les dispositions de la loi provinciale.

DUPUIS — deuxième (De Montigny)

SPECIAUX AU RAYON DES PÂTISSERIES

Pain d'épices	2 douz.	.33
Gâteaux Jubilé	La douz.	.40
Beignes allemands aux framboises	la douz.	.45
Feuilletés variés	la douz.	.55
Timbales vides	la douz.	.55
Tartes aux pommes de CHEZ-NOUS	chac.	.35
Tourlières	canadiennes chac.	.65
Gâteaux	pâte au chocolat chac.	.35

SPECIAL

Jus de tomates 3	btes	.25
"QUEEN ROYAL" — bte 20 oz		
Pois "IDEAL"	No 1 — bte 20 oz la bte	.20
No 2 — bte 10 oz	la bte	.19
Sirop d'érable	bout. 32 oz	1.00
"Citadelle", 100% pur		

DUPUIS — rez-de-chaussée (De Montigny)

FERS ÉLECTRIQUES À VAPEUR



. . . ce modèle illustré repasse tout' . . . plus vite et mieux . . .

SPECIAL CHACUN **13.95**

Tout se repasse avec PACEMAKER

- vêtements en tricots
- étoffes veloutées poilues
- feutres à former
- robes, costumes, blouses
- complets, tailleurs
- draperies, rideaux, housses

IL SUFFIT DE 7 A 8 MINUTES

pour obtenir la vapeur voulue. — Façon sûre et facile de procéder:
1—Dévisser le bouchon
2—verser dans le récipient environ 1 chopine d'eau, attendre 7 à 8 minutes
3—une fois l'eau bouillante, vous pourrez repasser, presser durant ¾ d'heure à 1 heure sans avoir à remettre d'eau.

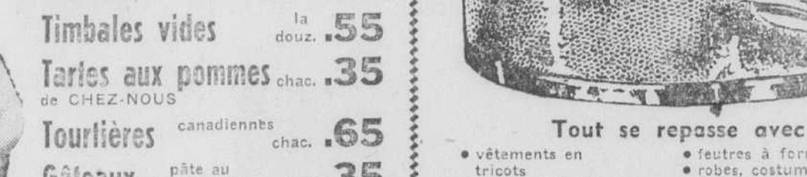
IMPORTANT — ne jamais verser d'eau ou retirer l'eau du fer à vapeur lorsque le fer est raccordé à la prise de courant.

Commandes téléphoniques acceptées PLateau 5151 — local 202

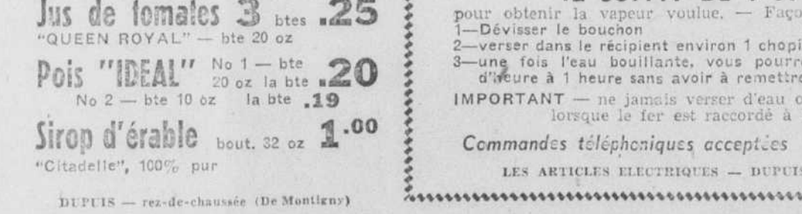
LES ARTICLES ELECTRIQUES — DUPUIS — troisième (Ste-Catherine)

Pipes importées de France

en véritable bruyère française de la marque ODEON renommée



Petit modèle Nos 4, 7, 9, 10 — Moyen modèle Nos 6, 2, 3, 11



Grand modèle Nos 5, 8, 9/5, 34/1 1/26, 1—



HAUTE QUALITÉ, FORMES NOUVELLES

Un moyen de bien reconnaître la haute valeur de chacune de ces pipes est de vérifier le poinçonnage sur chaque pipe "FRENCH BRIAR" ou bruyère française. Chaque pipe est garantie ne pas fendre, ne pas brûler. Four ou boucain de haute qualité.

DUPUIS — rez-de-chaussée (Ste-Catherine)

TRES BAS PRIX CHACUNE **1.00**

Dupuis Frères LIMITÉE
RAYMOND DUPUIS, président — A.-J. DUGAL, v.-p. et gér. gén.

VOYEZ NOS AUTRES ANNONCES PAGE 46