Gerard Perreault
Expert en Fourrures
59, RUE ALEXANDRE SHERBROOKE LO 9-1256

LA TRIBUNE

SHERBROOKE PURE MILK
La plus importante laiterie de Sherbrooke.
LO 2-1585
PRODUITS LAITIERS DE HAUTE QUALITE

50e ANNEE — No 13 | SHERBROOKE, SAMEDI, 7 MARS 1959 | CHLT, 630 kc. — CHLT-TV, canal 7 | 5 CENTS

Explosion atomique ? — Sommes-nous en présence d'une explosion atomique ? Il s'agit tout simplement d'un monument de glace élevé sur la propriété de M. Germain Caya, domicilié route 22, non loin de Drummondville. Pour ériger ce monument de plus de trente pieds de haut, on a utilisé des branches de sapin, de la broche et du bois. *(Photo La Tribune)*

Sur Berlin et l'Allemagne

Long entretien entre De Gaulle et l'ambassadeur de la Russie

PARIS, (Reuter) — Le président de Gaulle a eu hier un entretien particulièrement long avec l'ambassadeur de l'URSS à Paris, M. Serge Vinogradov, au sujet des questions les plus brûlantes entre l'est et l'ouest.

Un porte-parole de l'ambassade soviétique a rapporté que M. Vinogradov avait demandé à être reçu par le président pour s'entretenir avec lui des problèmes de Berlin et de l'Allemagne.

L'entretien, qui a duré 50 minutes, a donné lieu à toutes sortes de suppositions. Il est rare qu'un chef d'Etat reçoive aussi longtemps un ambassadeur.

A la suite des entretiens de Gaulle-Adenauer, on avait rapporté que le président français serait en faveur de la reconnaissance, sous certaines conditions, du gouvernement communiste de l'Allemagne de l'est dans l'intérêt de la paix mondiale.

Un porte-parole français a confirmé hier soir que l'entretien entre le président de Gaulle et l'ambassadeur des Soviets avait porté sur le problème allemand. Il a ajouté que M. Vinogradov avait donné un rapport au président de son récent voyage à Moscou et des "sentiments pacifiques" de son pays.

Macmillan dit avoir étudié le désarmement avec Khrouchtchev

BELFAST, (PA). — Le premier ministre Macmillan a rapporté hier qu'il avait parlé avec M. Khrouchtchev de diverses possibilités à propos du désarmement", au cours des entretiens que tous deux ont eus ensemble au Kremlin, la semaine dernière.

Il existe cependant un large fossé entre l'Est et l'Ouest "sur les grandes questions comme la sécurité européenne, l'Allemagne et Berlin", a-t-il ajouté.

"On ne peut pas dire que le premier résultat de notre visite en Union Soviétique ait été vraiment important," a poursuivi M. Macmillan.

"Je considère pour ma part que nous avons toutefois eu l'occasion de mieux connaître nos positions réciproques et qu'ainsi, nous avons peut-être ouvert la voie à des négociations à un échelon plus étendu.

"Si nous voulons éviter le danger, je suis sûr qu'il faudra en venir à ces négociations.

"Au cours des mois à venir, nous devons tout mettre en oeuvre pour que les discussions engagées à Moscou se poursuivent".

Questions intérieures

Dans ce discours qu'il a prononcé au cours d'une réunion politique, M. Macmillan n'est pas entré dans le détail de ses entretiens avec M. Khrouchtchev. A

Voir ETUDE — Page 6, col. 2

Arrivée de Macmillan à Ottawa, le 18 mars

OTTAWA, (PC) — Le premier ministre Macmillan arrivera à Ottawa en avion le 18 mars afin d'y commencer ses entretiens nord-américains sur le problème de l'Allemagne divisée, a annoncé, hier, le premier ministre Diefenbaker.

Ce sera le troisième voyage transatlantique du premier ministre britannique en 17 mois.

Au terme d'une tournée des capitales diplomatiques, M. Macmillan arrivera à Ottawa le 18 mars pour Washington où il séjournera trois ou quatre jours.

Le chef d'Etat, âgé de 65 ans, devient graduellement le personnage-clef de la diplomatie occidentale en l'absence du secrétaire d'Etat américain Dulles, cloué au lit par la maladie. Il apportera à Ottawa et à Washington le jugement qu'il a formé, sur place, du point de vue soviétique sur la crise de Berlin.

Le leader britannique, qui se déplace continuellement depuis la mi-février, fera également connaître aux officiels canadiens et américains les points de vue de la France et de l'Allemagne occidentale. Il doit visiter la semaine prochaine Paris de même que Bonn, la capitale de l'Allemagne de l'Ouest.

Pas de discours

M. Diefenbaker a précisé qu'à cause de la brièveté du séjour de M. Macmillan, celui-ci ne prononcera pas de discours devant le parlement, comme on l'espérait jusqu'ici.

Les diplomates n'attachent pas de signification particulière au fait que M. Macmillan s'arrête d'abord à Ottawa avant de se rendre à Washington. Un haut fonctionnaire a dit que c'est un "accident d'horaire".

Voir ARRIVEE — P. 6, col. 2

INDEX

	Pages
Annonces classées	18-19-20
Bridge	5
Belles années	5
Coin du curieux	5
Comiques	16
Décès et funérailles	6
Editorial	4
Enquête Gallup	4
Féminine	7
Feuilleton	19
Finance	8
Horoscope	6
Le miroir de la pensée	5
Mots croisés	5
Radio, TV et arts	9-10-11
Sherbrooke et région	2-3-10-11
Sports	14-15-16-17
Nouvelles regionales	2-11-13
Les adolescents dans la Bible	4
Les problèmes de la vie	4
La voie du succès	5
Pat Boone vous rencontre	5
Pour ameliorer votre foyer	5

A Radio-Canada

La grève se continue

D'après la Presse Canadienne

La grève des 74 réalisateurs du réseau français de radio et de télévision de Radio-Canada se poursuit toujours. Les divers événements de la journée d'hier n'indiquent aucun règlement prochain du différend.

L'Association des réalisateurs a invité hier tous les sympathisants — quelque 1,200 techniciens artistes, auteurs et autres employés groupés en quatre syndicats qui refusent de franchir les lignes de piquetage des réalisateurs — à prendre part à une manifestation d'envergure en signe de protestation contre le refus de Radio-Canada de signer un accord intervenu le 7 février dernier avec les grévistes. Dimanche, un défilé se rendra du marché Atwater à l'édifice de Radio-Canada, boulevard Dorchester. Plusieurs orateurs doivent prendre la parole à cette occasion.

Renforts demandés

Au cours de la journée d'hier, la Société d'Etat a demandé au maire Sarto Fournier et au directeur Albert Langlois d'envoyer des renforts, rue Dorchester, afin d'éviter la répétition d'incidents au cours desquels des employés auraient été insultés et molestés.

Pour leur démonstration d'hier, grévistes et sympathisants comptaient dans leurs rangs des membres de syndicats de travailleurs industriels et des étudiants d'universités. Le directeur Langlois, qui s'était rendu sur les lieux, s'est entretenu avec M. Jean Duceppe, président de l'Union des Artistes, avant son départ.

Protestations

Plusieurs messages de protestation contre l'état de choses ont été émis durant la journée d'hier. Le Père Ambroise Lafortune, figure bien connue des téléspectateurs canadien-français s'est élevé "de l'hôpital" contre "la mauvaise foi de Radio-Canada". Il a notamment dit que la morale chrétienne ne pouvait pas tolérer qu'il reste muet et se fasse complice d'une "malhonnêteté". Il en appelé à la conscience chrétienne des directeurs régionaux.

D'autre part, 60 employés de Radio-Canada, tous anciens combattants se sont déclarés forcés de croire que "la Société et le gouvernement veulent absolument détruire le réseau français et se moquent éperdument des Droits de l'homme, des droits d'association et de Libre Pensée".

Par l'entremise de son président, M. Marcel Rioux, l'Institut canadien des Affaires publiques a adressé un télégramme au premier ministre Diefenbaker où il s'étonne de l'attitude "intransigeante et inexplicable" de Radio-Canada et prie la Société de respecter l'entente qu'elle a conclue le 7 février dernier.

Un groupe d'employés de la Société, à Toronto, a envoyé un message aux deux parties, les pressant d'en venir sans délai à un règlement de la grève qui paralyse le réseau français depuis la fin de décembre.

Entretiens

D'Ottawa, on apprend que M. Egan Chambers, député de Montréal — St-Laurent — St-Georges, qui agit comme intermédiaire bénévole entre les deux parties, a quitté hier la capitale à destination de la métropole. Il a déclaré qu'il devait rencontrer les dirigeants syndicaux.

Les dirigeants de Radio-Canada se sont réunis presque toute la journée d'hier.

Déficit financier plus élevé prévu à Ottawa pour 1959-60

TORONTO, (PC) — La Canadian Tax Foundation prévoit que le déficit du prochain exercice financier égalera ou dépassera celui de l'année en cours.

On estime que pour l'année en cours, prenant fin le 31 mars courant, les revenus budgétaires se chiffreront à $4,700,000 et les dépenses à $5,400,000,000 soit un déficit de $700,000,000 environ.

Pour le prochain exercice financier, commençant le premier avril prochain, les revenus augmenteront de quelque $300,000,000 et les dépenses d'environ $400,000,000.

Le déficit attendu, en laissant une marge raisonnable d'erreur, sera de l'ordre de $700,000,000 à $900,000,000.

"Ces prédictions sont fondées sur un modeste accroissement de l'économie de quatre à cinq pour cent. Aucun changement n'est prévu sur les impôts et les ajustements de dépenses habituels en fin d'année.

"Les impôts sur le revenu personnel et les taxes de ventes rapporteront environ $300,000,000 de plus. Les autres sources de revenu ne seront pas modifiées. Les bénéfices des sociétés vont en augmentant mais les revenus qui en découleront ne seront pas percevables avant l'exercice financier 1960-61.

"Dans l'accroissement des dépenses apparait une somme de $160,000,000 à $170,000,000 pour la défense, plus une somme de $100,000,000 pour l'assurance-hospitalisation et plus de $5,000,000 pour l'intérêt de la dette".

La Canadian Tax Foundation prétend que malgré cette augmentation du déficit budgétaire, le besoin de capitaux à des fins budgétaires et non-budgétaires baissera et que les opérations de remboursement seront moins importantes.

"Etant donné les importants besoins de capitaux, le ministre des Finances devrait formuler une politique lui permettant de trouver les fonds nécessaires sans augmenter d'une façon indue le volume d'argent en circulation et, en même temps, continuer à encourager l'accroissement économique et l'emploi. Tel est le problème qui se pose au ministre".

Treize morts dues à la tempête d'hier

CHICAGO (PA) — Une énorme tempête de neige s'est abattue hier sur le Middle West américain et se dirige maintenant vers le nord-est.

On estime qu'il est tombé jusqu'à 22 pouces de neige. Nombre d'écoles, d'usines et bureaux sont demeurés fermés. La circulation a été interrompue sur les routes.

La tempête a été la cause de 13 morts, dont 10 dans l'Iowa et trois dans le Wisconsin.

Dans le Michigan, on rapporte que c'est la plus violente tempête qu'on ait vue depuis le début de cet hiver, déjà plus rigoureux que coutume.

Une sorte de tornade a détruit sur une longueur de 60 pieds, un mur de l'usine Ford à Monroe, dans le Michigan. Les 250 ouvriers qui se trouvaient à ce moment-là au travail s'en sont tirés indemnes.

Toutes les écoles de Cheboygan et des localités voisines étaient fermées. Le village de St-Ignace, dans le Michigan, est littéralement coupé du reste du monde.

Activité réduite

A La Crosse, dans le Wisconsin, toute activité est réduite à zéro. Plusieurs usines ont fermé leurs portes. La distribution du courrier a été remise à plus tard. Le téléphone ne fonctionne qu'en cas d'urgence.

A Manitowoc, dans le Wisconsin également, les bureaux gouvernementaux, les écoles et les usines sont restées fermées.

A La Crosse, la neige atteint 22 pouces, à Wausau 21 pouces et à Ottumwa, dans l'Iowa, 17 pouces. En 24 heures, il est tombé 16.6 de neige à Dubuque, en Iowa. On calcule qu'à Muskegon, dans le Michigan, il est tombé depuis le début de l'hiver 114 pouces de neige.

On n'a jamais vu pareil blizzard depuis 10 ans. Nombre d'automobilistes ont dû passer la nuit dans des maisons voisines de la route, aux alentours de Des Moines.

Les services d'autobus et de chemin de fer ont été désorganisés dans le sud-est du Minnesota. Sur la plupart des routes, les bancs de neige atteignent jusqu'à quatre pieds.

On prévoyait que la tempête se dirigerait samedi vers le nord de la Nouvelle Angleterre.

Rimouski est poursuivie

MONTREAL (PC) — La Société de publication Merlin Limitée, éditrice de l'hebdomadaire "Allo Police", vient de faire enregistrer par l'intermédiaire de Me Dollard Dansereau, C.R., une poursuite en dommages de $50,000 contre la ville de Rimouski et le chef de police de cette municipalité pour l'interdiction de ce journal et les menaces de poursuites judiciaires faites à ses distributeurs.

La procédure allègue que la ville de Rimouski a, le 6 février 1958, adopté un règlement proscrivant les journaux prétendus obsènes. Ce règlement est, selon la demanderesse, illégal et ultra vires parce qu'il empiète sur le droit criminel, lequel relève exclusivement des autorités fédérales.

En exécution de ce règlement, le chef de police de la municipalité aurait fait circuler dans les limites de la ville de Rimouski une lettre contenant une liste de journaux à proscrire, au nombre desquels on plaçait le journal de la demanderesse.

Par suite des menaces de poursuites judiciaires qui leur auraient été faites, les distributeurs de journaux de Rimouski et des environs auraient cessé de vendre "Allô Police".

La demanderesse soutient que son journal est indûment inscrit sur la liste et affirme qu'il n'a jamais violé aucune loi. Elle soutient n'avoir jamais été accusée devant aucun tribunal ni subi de sanctions de la part des autorités religieuses compétentes.

Il cautionne pour celui qui l'a volé

MONTREAL, (PC) — L'épicier Bernard Kashenberg a fourni hier la caution d'un jeune camionneur accusé de lui avoir volé des épiceries d'une valeur de $200.

Le camionneur, Jacques Lajeunesse, âgé de 23 ans, subissait son enquête préliminaire sous cette accusation et il a été cité à son examen volontaire la semaine prochaine.

Lajeunesse a déclaré devant le tribunal qu'il n'avait pu trouver le montant de $950 qu'on avait fixé pour sa caution. M. Kashenberg, qui avait demandé son arrestation et qui avait payé pour qu'on le ramène à Niagara Falls, Ont., où on l'a arrêté, a interjeté qu'il n'insistait pas pour que Lajeunesse demeure en prison.

Le juge Marc-André Blain a alors ordonné à Lajeunesse de déposer une garantie personnelle de $500 qui ne nécessite que le paiement de $2.50 en timbres du gouvernement.

Mais Lajeunesse a dit qu'il n'avait même pas ce montant. M. Kashenberg a alors déclaré, en soupirant:

"C'est bien, Votre Honneur, je vais payer les $2.50. C'est tout de même beaucoup moins que ce que j'ai dû dépenser pour le faire ramener de Niagara Falls . . ."

Les révoltés indiens en veulent... au coffre-fort

BRANTFORD, Ont. (PC) — Les chefs héréditaires d'une réserve de six nations indiennes qui se sont emparés du pouvoir avant-hier au cours d'une révolte sans effusion de sang de 1,000 braves et squaws, ont décidé qu'ils projetaient d'ouvrir le coffre-fort de la maison du Conseil à Ohswedken. Ils veulent les documents et les procès-verbaux déposés dans le coffret de sûreté par le conseil indien élu qu'ils ont démis.

Le sergent Pritchett de la Gendarmerie royale a fait savoir qu'il avait mis en garde les chefs qu'un tel geste serait illégal.

Le chef Joseph Logan jr a expliqué que les chefs avaient passé une motion pour décider d'ouvrir le coffre-fort; mais qu'ils n'emploieraient pas la force. A cet effet, on a demandé la collaboration de deux secrétaires du conseil élu.

Appel à l'ONU?

Les rebelles ont enfoncé les portes du conseil avant-hier et ils s'en sont emparés d'une manière symbolique pour bien illustrer le retour au pouvoir des chefs héréditaires. Ils ont déclaré leur réserve de 30,000 acres un pays ... pendant et ils ont affirmé qu'ils en rappelleraient aux Nations-Unis si le gouvernement canadien refusait de reconnaître l'autorité des chefs héréditaires.

Les chefs et leurs sympathisants ont qualifié le conseil élu de "gouvernement de pantins" et veulent le remplacer par "le véritable gouvernement indien de la Confédération des six nations iroquoises de l'Amérique du Nord".

Les chefs héréditaires prétendent posséder des milliers de signatures d'une pétition qui sera envoyée à Ottawa pour revendiquer le pouvoir qu'ils détenaient avant l'acte des indiens de 1924, institué par le gouvernement du conseil élu.

Les chefs ont annoncé hier soir qu'ils avaient communiqué des instructions pour que tout se passe comme d'ordinaire dans la réserve, à l'exception du conseil électif.

Le directeur des Affaires indiennes à Ottawa, M. H. M. Jones, a fait connaître l'attitude du gouvernement sur le litige: "Le conseil élu des six nations indiennes est toujours l'autorité légale dans la réserve."

Au cours d'une réunion tenue hier, les chefs héréditaires ont révélé qu'ils projetaient la construction d'une conserverie, la formation d'une ferme collective et d'une usine pour la production de vêtements et de cigarettes ainsi qu'un abattoir et un silo pour amasser le grain.

Ike soutenu par le congrès sur Berlin

WASHINGTON, (PA) — Les quatre dirigeants du Congrès américain se sont entretenus hier pendant 90 minutes avec le président Eisenhower et ont annoncé qu'ils soutenaient la position prise par ce dernier en face des menaces communistes au sujet de Berlin.

"Les communistes s'apercevront que notre pays et nos alliés sont déterminés à défendre le monde libre" a rapporté le leader démocrate du sénat, M. Lyndon B. Johnson, du Texas.

"Nous sommes unis. Il n'y a plus de parti dans cette affaire" a déclaré de son côté le démocrate Sam Rayburn, orateur à la chambre des représentants.

"Il s'agit d'une position commune et unique", a déclaré le leader républicain au sénat, le sénateur M. Dirksen de l'Illinois.

M. Charles A. Halleck, leader républicain à la chambre, a insisté sur le fait que cette prise de position sur la fermeté n'empêchait par un règlement par voie de négociations.

"On ne cessera pas d'étudier toute issue honorable menant à la paix", a-t-il dit. "Pour maintenir la paix, nous ferons tout ce qui est compatible avec l'honneur".

Politique de fermeté

M. Johnson a déclaré au cours d'une conférence de presse qu'il était nécessaire de se préparer militairement pour aborder la crise de Berlin.

"Les deux partis sont d'accord pour l'application d'une ferme politique étrangère", a-t-il dit.

Entre temps, on apprenait de Bonn que du côté français comme du côté allemand, on était en faveur d'une position extrêmement ferme en face des menaces soviétiques.

Un porte-parole du gouvernement de Bonn a rapporté que le président de Gaulle et le chancelier Adenauer s'étaient mis d'accord lors de leur récente entrevue pour s'opposer à tous les projets de désarmement en Europe centrale.

Pendant ce temps, le responsable de la crise, M. Khrouchtchev, visitait hier les divers stands de la foire de Leipzig, en Allemagne de l'est.

C'est Khrouchtchev, qui, en novembre dernier, a exigé le retrait des occupants occidentaux de Berlin ouest d'ici six mois, en annonçant son projet de remettre aux autorités de l'Allemagne de l'Est les responsabilités de l'Union Soviétique à Berlin-Est.

Les diplomates alliés se rencontreront lundi à Paris, afin de mettre au point une nouvelle note diplomatique pour Moscou.

Guerre improbable, selon Krouchtchev

LEIPIG, Allemagne de l'Est, (PA) — Le premier ministre soviétique hrouchtchev a dit hier: "Je crois qu'il n'y aura pas de guerre".

Il a fait cette déclaration devant un groupe d'hommes d'affaires étrangers alors qu'il visitait le pavillon de Moscou à la foire commerciale est-ouest qui se tient ici.

"Nous devons interdire la guerre", a-t-il déclaré. "Le commerce paisible est la source de la vie, et non les armements."

Il s'est dit convaincu que le monde approche d'une ère où la guerre sera abolie. Dans un monde paisible, a-t-il dit "les possibilités d'une expansion paisible du commerce seront encore plus vastes".

Quand il a aperçu un bain en plastique bleu dans le pavillon britannique, il s'est écrié avec enthousiasme:

"Voilà ce que j'appelle du progrès. C'est mieux que de fabriquer des fusées."

Plus tôt, il avait proposé un toast à Alfried Wrupp, le plus important chef d'industrie de l'Allemagne occidentale, qui fut emprisonné comme criminel de guerre.

Neige, soleil et plus froid

Nuageux avec chutes de neige légère s'éclaircissant dans la soirée; plus froid; vents du nord-ouest de 20 à 35 milles. Minimum à Montréal et Sherbrooke 25 et 32, Ottawa 20 et 25, Québec 20 et 32, Rivière-du-Loup et Chicoutimi 15 et 30, Ste-Agathe et La Tuque 15 et 20.

Aperçu pour dimanche: généralement ensoleillé; températures saisonnières.

La Westinghouse en grève

HAMILTON, (PC) — Trois usines de la Cie Canadian Westinghouse de Hamilton ont été évacuées par 1,700 employés qui se sont soudainement mis en grève hier. La grève prévue pour minuit dimanche soir, a surpris à la fois les représentants de la compagnie et ceux de l'union. — Cet arrêt de travail est survenu au moment où les négociateurs de la compagnie et ceux de l'union se rencontraient de nouveau pour essayer d'établir un nouveau contrat après que la compagnie eut haussé substantiellement son offre d'indemnité de bien-être. — Les pourparlers en vue de ce contrat durent depuis 13 mois.

Au-dessus de la partisanerie. — Après la projection d'un film de 90 minutes exposant la situation de Berlin, le président Eisenhower a reçu des chefs des deux partis au Congrès la promesse d'un appui conjoint quant à sa forme politique sur cette question. De gauche à droite: Allen Dulles, directeur des services centralisés de renseignements; Charles Halleck (Indiana), leader de la minorité de la Chambre; le sénateur Everett Dirksen (Illinois), leader de la minorité au Sénat; Christian Herter, secrétaire d'Etat intérimaire; Sam Rayburn (Texas), président de la Chambre; le secrétaire à la Défense Neil Mc Elroy; le président Eisenhower; le vice-président Richard Nixon et le leader de la majorité au Sénat Lyndon Johnson (Texas). *(Téléphoto UPI)*

Le maire est heureux du règlement

SHERBROOKE — S. H. le maire Armand Nadeau, C. R., s'est déclaré très heureux de la solution que la Commission scolaire a apporté au problème de la tuile à planchers concernant la future école St-François, "tout en respectant, précisa-t-il l'opinion des membres de la commission".

On se souvient que le problème provenait d'un changement que le sous-entrepreneur en planchers voulait faire faire et que les architectes recommandaient, de remplacer la tuile vynil pur pour de la tuile vynil-asbestos pour un crédit de $8,000. La majorité des commissaires avaient voté pour qu'on s'en tienne aux devis, c'est-à-dire à la tuile de vynil pur.

"Les commissaires n'avaient aucun risque à prendre, dit M. Nadeau, la tuile de Sherbrooke est reconnue pour sa haute qualité, c'était celle qui était prévue aux devis préparés par les architectes, approuvée par la Commisison scolaire et le département de l'Instruction publique."

LESSIVEUSES RECONDITIONNEES ET GARANTIES
$24.50 ET PLUS
Echanges Acceptés
ROSS-BIRON
LO 2-1564 Electric Ltd
183 Frontenac Sherbrooke

Nos policiers savent faire mouche. — Voici le capitaine Georges Larivée, de la police municipale, examinant une cible où les dix balles se logent tout près du centre comme le démontre la photo. C'est une recrue de la police qui a réussi cette pratique avec un pourcentage de 85. Chaque jour, les cadets policiers vont à la salle de tir pour améliorer leur standard. *(Photos La Tribune, par Royal Roy)*

Il serait prudent qu'un policier ne vous prenne point comme cible

Par Claude DERY

(Voici le troisième d'une série d'articles rédigés dans le but de renseigner les contribuables sur la protection accordée par le département de la police de Sherbrooke. Par ces reportages, La Tribune permet ainsi à ses lecteurs de pénétrer à l'intérieur du service policier et de les renseigner sur le rôle très souvent ingrat que les constables sont appelés à remplir pour le maintien du bon ordre et de la paix).

Article III

Ce n'est évidemment pas tout de posséder un arsenal de munitions, bien fourni d'armes de tout genre, impeccables par un entretien minutieux. Il va de soi que tous les officiers et constables de la Sûreté municipale doivent savoir les utiliser. Et à cette fin, des séances de pratique du tir et de maniement des armes sont prévues sur le programme de l'entraînement des limiers.

Le "22" utilisé

Pour faciliter cet entraînement et aussi doter le département de policiers adroits, les recrues du service de la police utilisent dans leur pratique de tir d'un revolver de calibre "22".

Le chef Edouard Moreau, de la police locale, explique que le policier de faction porte constamment sur lui un revolver de calibre "45". Mais pour le tir de pratique, on use de balles "22" dans un revolver spécialement fabriqué, portant un poids et la forme identique au revolver "45".

Haut pourcentage

Les pratiques s'avèrent fructueuses, ajoute M. Moreau. C'est ainsi que la moyenne actuelle des cinq recrues de service de la police varie entre 70 et 80. C'est dire que les recrues possèdent une adresse remarquable dans le maniement du revolver.

Le capitaine Armand Genest, pour sa part, se déclare très satis-

Voir POLICIER — Page 6, col. 3

Les produits Lowney's seront fabriqués à Sherbrooke d'ici 2 ans, selon le maire

SHERBROOKE — S. H. le maire Armand Nadeau a prédit, au cours de sa conférence de presse hebdomadaire, que d'ici deux ans l'usine de la compagnie Lowney's sera construite et en opération.

Le conseil doit étudier au cours de la réunion de lundi soir prochain, de l'achat du terrain où sera construite la future usine. Selon M. le maire, c'est la dernière formalité qu'il reste au conseil à remplir.

Le terrain

Le terrain en question a une superficie de 122.78 acres. Le conseil doit décider s'il est préférable d'acheter toute la ferme, afin d'assurer le contrôle des terrains avoisinant cette usine pour l'installation d'autres industries dans le futur, ou si elle ne doit acheter que le terrain nécessaire pour la réalisation des projets de la compagnie. Ce terrain sera revendable à la compagnie Lowney's et le coût n'est pas compris dans les $3,000,000 que la ville est autorisée à emprunter pour cette compagnie.

On sait que la ville a obtenu du gouvernement provincial la permission d'acheter, de gré à gré ou par expropriation, cette ferme en tout ou en partie.

Pas d'objection

On se souvient que M. Arcadius Denis, avocat de la succession Graham, propriétaire de la ferme, avait déclaré devant le Conseil législatif, que sa cliente ne s'objecte pas à la vente, mais insiste pour qu'elle soit consultée sur le prix à être fixé. L'hon. Olier Renaud avait alors rassuré l'avocat de la succession en lui disant que la Régie des services publics est juste et équitable dans ses décisions quand il s'agit de fixer le prix de vente d'une propriété.

Obligations remplies

"Lorsque l'achat du terrain sera chose faite, de souligner le maire Nadeau, le conseil aura rempli ses obligations envers la compagnie et les contribuables."

Il restera à la Lowney's de voir à son installation. M. Nadeau prévoit que la construction de la future usine débutera dans six mois environ. D'ici là, la compagnie devra remplir toutes les formalités nécessaires, tracer des plans et voir à plusieurs travaux préliminaires. Le déménagement se fera par étapes. M. le maire dit que la compagnie consacrera environ un million pour l'achat de machineries neuves et que, d'après ce qu'il en sait, cette usine fera la fierté de Sherbrooke et des Cantons de l'Est.

A Granby

Opposition des proprios à toute annexion

GRANBY — A la dernière assemblée de la Ligue des propriétaires, tenue à l'école Notre-Dame, d'importantes questions figuraient à l'agenda. Sur une proposition de M. Alcibiade Bruneau, laquelle a été acceptée à l'unanimité, il a été proposé que "la Ligue des propriétaires s'oppose à toute annexion dans la ville de Granby, à moins que la Commission industrielle prouve à la Ligue des propriétaires que les démarches faites pour l'obtention d'une industrie, pour l'achat de terrain, soit sérieuse et véridique". Avec les preuves à l'appui, la Ligue ne s'objectera pas à l'annexion. Au contraire, elle appuiera toujours la Commission industrielle et le conseil de ville en autant que l'expansion de la cité sera pour le bien général de tous les citoyens.

Taxe d'eau

Une autre proposition a été faite par les propriétaires concernant la taxe d'eau. Constatant que le budget de l'année fiscale sur la taxe d'eau accuse un profit de $114,000, les membres envoient une lettre au conseil municipal pour s'enquérir des raisons qui ont motivé l'augmentation de cette taxe, qui est maintenant portée à vingt-huit dollars, au lieu de vingt dollars.

Invitation spéciale

M. Léopold Petit invite tous les propriétaires de Granby, à se rendre à l'hôtel de ville, mercredi soir prochain, le 11 mars, à 8 heures précises. A cette réunion, il sera question du projet de la ville, soit l'emprunt de $915,000 pour des améliorations locales. C'est pourquoi, M. Petit demande aux propriétaires de se prévaloir de leurs droits de proprios, en se renseignant s'il y aura referendum ou non pour cet emprunt.

La neuvaine de saint Joseph à CHLT radio

SHERBROOKE — Pour la première fois, depuis la fondation de CHLT-radio, une neuvaine à saint Joseph sera prêchée sur ses ondes du 10 au 19 mars, à la PRIERE DU MATIN, que dirige monsieur l'abbé Fernand Larochelle, curé de St-Elie d'Orford.

Tous les auditeurs qui sont appelés à commencer le travail à une heure matinale sont invités à syntoniser LA PRIERE DU MATIN, du lundi au samedi, à 6h. 30. La popularité de ce menu quotidien de spiritualité s'accroît constamment, comme en font preuve les innombrables commentaires qui nous parviennent.

En inscrivant au billet du jour les exercices d'une neuvaine à saint Joseph, le directeur de l'émission proposera le patron des ouvriers à la classe laborieuse. Un fort pourcentage des auditeurs que les occupations retiennent en dehors du foyer à d'autres heures du jour ou du soir pourront ainsi s'édifier à l'école de celui qui est à la fois patron des ouvriers et de l'Eglise universelle.

D'autre part, les exercices de la neuvaine à saint Joseph tels que préparés par l'Oratoire du Mont-Royal, iront sur les ondes de CHLT-radio du 10 au 19 mars, à 7h. 30 p.m.

— Joue toujours comme si un maître t'entendait — Platon

Abonnez-vous à La Tribune

BINGOTHON
DES CHEVALIERS DE COLOMB DE SHERBROOKE
$1,000. A GAGNER
RECAPITULATION DES NUMEROS SORTIS, JUSQU'AU 7 MARS, Y COMPRIS CELUI D'AUJOURD'HUI : B 8

B	I	N	G	O
6	16	34	57	62
10	21	41	58	66
2	23	X GRATIS	50	74
15	28	36	59	68
8	27			69
14				67

Surveillez La Tribune de chaque jour Page 2
PROCUREZ-VOUS UNE CARTE : $1.00
AUX ENDROITS SUIVANTS :
H. C. WILSON & SONS LTD., PHARMACIE CENTRALE, RESTAURANT J.-A. PARISEAU, SHERBROOKE NEWS, PHARMACIE MAILHOT, RESTAURANT PARADIS, CAFE KING, STUDIO BOUDRIAS, RESTAURANT TERMINAL, DIONNE & MORIN, barbiers, RESTAURANT NORMANDIE, rue Main, Magog, RESTAURANT THIBAULT, rue St-Georges, Windsor.
CAFE DES ARTISTES, RESTAURANT DU NORD, RESTAURANT LAURENCE, REST. Ti-Nomme DUSSAULT, RESTAURANT LABRIE, RESTAURANT MARIO, RESTAURANT JOHN SEMINARO, POSTE DE SERVICE GODBOUT, MME R. BERGERON, RESTAURANT LAFOREST, EPICERIE RUELLE, Lennoxville, TABAGIE TREMBLAY, RESTAURANT QUEEN, Hôtel Queen.

ASSEMBLÉE LIBÉRALE
DU QUARTIER OUEST
LUNDI LE 9 MARS
à 8 h. 15 p.m.
AU SOUS-SOL DE L'EGLISE ST-JOSEPH
Rue Belvédère, Sherbrooke
Sous la présidence de M. EMILIEN LAFRANCE, député libéral de Richmond.
Election d'un nouvel exécutif de l'Association Libérale du Quartier Ouest
BIENVENUE AUX DAMES

AU RESTAURANT
OLIVIER
20, WELLINGTON NORD
Nous servons un repas complet, tous les jours, pour seulement
60c
Ce repas comprend : ● Soupe ou jus ● Viande ou poisson ● Pommes de terre ● Légumes ● Pain et beurre ● Dessert ● Breuvage.

ENFIN... LES PREMIERS SOUFFLES DU PRINTEMPS!

Après un long et rigoureux hiver au cours duquel dame nature a entassé quelque 87 pouces de neige et nous a expédié des températures sous zéro record . . . il fait bon de voir ce bon vieux soleil reprendre le dessus pour nous amener enfin ce printemps si ardemment désiré. Toutefois le mois de mars a de ces soubresauts déconcertants . . . et sans être pessimistes nous vous conseillons d'être prudents et de maintenir votre provision d'huile à poêle en prévision de températures froides possibles.

MARS EST IMPORTANT POUR DEUX RAISONS...

D'abord c'est le dernier mois des fameux tirages mensuels Adam . . . il ne vous reste que quelques semaines pour accumuler des chances sur ce dernier tirage — En second lieu, c'est également à la fin de ce mois que nous procéderons au GRAND TIRAGE SAISONNIER DE $500.00 EN ARGENT — toutes vos commandes d'huile à poêle seront éligibles pour ce dernier tirage final saisonnier.

2500 GALLONS D'HUILE A POELE GRATIS
$500.00 EN ARGENT A 50 CLIENTS CHANCEUX

W.-H. ADAM
LIMITÉE
22, rue Windsor Tél. LO 2-3817 Sherbrooke

CLINIQUE GRATUITE
DURS D'OREILLE?
PAS DE BOUTON RÉCEPTEUR DANS L'OREILLE!
ENTREZ L'ESSAYER GRATIS!
Voici enfin ce que vous avez désiré—un moyen invisible d'améliorer votre ouïe, un moyen de vous aider à bien entendre et que personne ne peut voir, un moyen qui dissimule véritablement votre surdité!
POUR VOUS Acoustiques tient une clinique gratuite spéciale
Ne manquez pas de venir—Notez les dates—tout de suite!
CLINIQUE A DRUMMONDVILLE
HOTEL NORMANDIE
mardi le 10 mars
de 2 à 7 heures p.m.
CLINIQUE A VICTORIAVILLE
MANOIR VICTORIA
mercredi le 11 mars
de 2 à 7 heures p.m.
CLINIQUE A PRINCEVILLE
HOTEL DES ERABLES
jeudi le 12 mars
de 2 à 7 heures p.m.
CENTRE D'APPAREILS AUDITIFS
A. B. C. D.
C.-E. HEON, prop.
119, rue Frontenac — Tél. LO 9-2348 — Sherbrooke

DÉCOREZ MAINTENANT AVEC CILTONE SATIN INODORE
CILTONE SATIN C-I-L
Décorez cet hiver et prenez de l'avance dans votre ménage du printemps. Il n'est pas nécessaire de "mettre la maison à l'envers" car la peinture Ciltone Satin est inodore et sèche en 20 minutes.
En plus ce fini est lavable et garde son éclat.
PROCUREZ-VOUS CILTONE SATIN CHEZ
FAITES VOTRE QUOTE PART POUR ENRAYER LE CHOMAGE
Pourquoi attendre au printemps ? FAITES-LE DES MAINTENANT !
THE NATIONAL WALLPAPER & PAINTS LIMITED
Distributeurs de Peintures et Tapisseries
LO 2-1537
156 NORD, RUE WELLINGTON
SHERBROOKE
FE 5-9807
82 EST, RUE ST-ALPHONSE
THETFORD MINES
PEINTURES C-I-L
VISITEZ NOTRE NOUVEAU DEPARTEMENT DE TAPIS ET PRELARTS

Léo Laliberté & Fils Ltée
TAILLEURS
VETEMENTS SUR MESURES
POUR DAMES ET MESSIEURS
101 WELLINGTON NORD
SHERBROOKE
Vêtements TIP TOP

LA TRIBUNE

SHERBROOKE, SAMEDI, 7 MARS 1959

Fashion-Craft LIMITED
ANGLE KING ET WELLINGTON
POUR VOUS MONSIEUR QUI EXIGEZ UN VETEMENT SUPERIEUR

Réorganisation du déneigement dès l'hiver prochain

Heures bien accueillies par six épiciers sur dix

Par Jean-Claude LeBrun

SHERBROOKE — "Personnellement, je suis contre le projet de raccourcir les heures d'ouverture des épiceries-boucheries, mais en principe, je trouve logique qu'on cherche à diminuer les heures de travail des commerçants et de leurs employés, comme il se fait ailleurs dans les bureaux et les industries". C'est ce qu'a révélé M. Roger Raymond, épicier-boucher et président de la section de Sherbrooke pour l'Association des détaillants de Québec, lors d'une enquête faite, hier, auprès de plusieurs de ces maisons d'affaires de notre ville.

Cette enquête a été faite en vue de connaître les opinions de ces derniers et la réaction du public à la suite de l'avis d'extension à la collection collective de l'Association des détaillants et leurs employées pour diminuer les heures d'ouverture des épiceries-boucheries, en les faisant fermer leur portes à 9h.30, le vendredi soir, et à 4h.30, le samedi après-midi. Ces modifications devraient entrer en vigueur le 14 mars courant, mais plusieurs commerçants interrogés ont déclaré qu'elles ne seront probablement appliquées qu'au début du mois prochain.

La majorité

M. Raymond a expliqué que c'était là le désir de la majorité de ces maisons d'affaires enfin d'accorder à leur personnel une plus longue fin de semaine. "Tout de même, dit-il, même lorsque les heures d'ouvertures seront racourcies les employés devront travailler encore plus de 50 heures par semaine, ce qui est beaucoup plus que dans les bureaux et les manufactures.

"Personnellement, j'étais contre le projet, parce que cette mesure va probablement affecter mon commerce. En effet, dit-il, durant l'été j'approvisionne beaucoup de villégiateurs et des touristes par rapport au site de mon magasin qui se trouve à l'entrée de ma ville. Presque tous les propriétaires d'épiceries-boucheries qui se trouvent dans la même situation que moi, partagent mon opinion à ce sujet".

Toutefois ajouta-t-il je crois que le public comprendra et apportera son appui pour donner plus de loisirs à nos employés en fin de semaine, ce qui est là, le désir de la plupart de nos maisons d'affaires.

Les autres

Les autres épiciers-bouchers semblent donner raison au président de la section locale de l'Association des détaillants de Québec, en ce qui concerne le désir unanime de ses membres.

Sur 10 commerçants questionnés, six se sont montrés en faveur du projet, trois qui n'ont pas voulu le commenté réservant leur opinion pour plus tard et un seul qui s'est montré catégoriquement opposé.

M. Armand Blais s'est dit en faveur et croit que le public s'adaptera assez facilement aux nouvelles heures d'ouvertures. Il a donné comme exemple les villes de Victoriaville et d'Arthabaska où les épiceries-boucheries ont fermé à une heure de l'après-midi, le samedi au cours des mois d'été. "Il semble que personne ne s'est plaint de cette expérience", a-t-il commenté.

Comme les mercredis

"Les gens vont s'habituer à la fermeture à 4h.30 le samedi après-midi, comme ils l'ont fait pour les mercredis après-midi, a déclaré pour sa part M. Maurice Benoit, un autre des commerçants questionnés.

Un autre épicier-boucher, M. J.-O. Robert, a déclaré que cette mesure va certainement améliorer la situation des commis et des employeurs en accélérant les achats au début de la journée". Il arrive que le début de la journée soit tranquille, le monde attendant à la fin de la journée pour venir faire leurs emplettes, ce qui n'est pas pour améliorer le service".

Les autres partagent les mêmes opinions en marge des modifications projetés aux heures d'ouvertures des épiceries-boucheries, mais plusieurs ont fait remarquer qu'on devra renforcir la surveillance des épiceries-restaurants qui restent ouverts sept jours par semaine.

Opposition

M. Dominique Dostie a été la seule voix dissidente lors de l'enquête menée hier. Ce dernier commerçant prétend que cette mesure n'améliorera pas la situation des employés et de plus fera un beau "mélimelo".

"Les employés au lieu de finir de travailler à 4h.30, le feront certainement beaucoup plus tard. Aavant la fermeture des portes, on doit faire le ménage, chose que l'on fait actuellement dans les quelques moments de repits". M. Dostie poursuivit en disant: "Vu que les heures d'ouvertures seront plus courtes, le monde se pressera d'avantage et les commis n'auront pas une minute pour faire le ménage".

"Par ailleurs, on semble oublier que beaucoup de gens sont dans l'incapacité de venir s'approvisionner avant 4h.30. On devra donc refuser de les servir ou de les renvoyer avec des commandes incompletes. Il ne fait donc aucun doute que ces nouvelles heures de travail n'aideront sûrement pas le commerce de l'épicier-boucher", de déclarer M. Dostie en terminant l'interviou.

Quant aux trois autres épiciers-bouchers qui n'ont pas voulu se prononcer, ils ont déclaré qu'ils aimaient mieux garder leurs opinions pour eux pour le moment, se réservant de le faire un peu plus tard à la lumière des évènements.

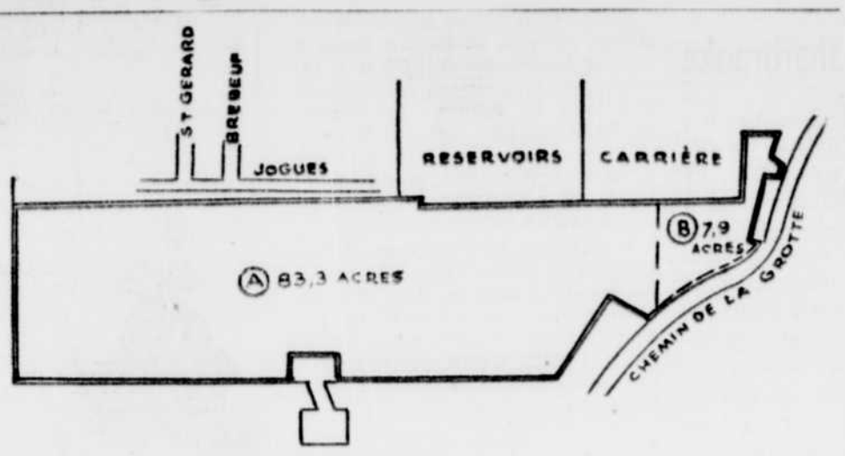

Projet de piste de ski. — Le plan ci-dessus indique l'endroit où sera située la piste de ski dont le maire Armand Nadeau, c.r., a annoncé le projet au cours d'une conférence de presse, il y a deux semaines, disant que la ville avait l'intention d'aménager une piste de ski pour les jeunes et les moins jeunes, dans le quartier Ouest, non loin de la Croix lumineuse. Cette piste de ski serait située dans la partie "A" du dessin, à l'ouest du "Chemin de la grotte". Ce projet est inscrit dans le budget des dépenses capitales et l'achat du terrain s'élèverait à $18,300. Le terrain concerné a une superficie de 83.3 acres, et sa topographie est très accidentée. C'est un projet que le conseil a l'intention d'envisager dès cette année.

Un surintendant aura la responsabilité exclusive du service

SHERBROOKE — S. H. le maire Armand Nadeau, c.r., a déclaré hier, au cours d'une conférence de presse, qu'il songe à réorganiser le service du déneigement sur une nouvelle base, l'an prochain.

Le maire dit qu'il préconise l'engagement d'une personne qui serait exclusivement en charge du déneigement. Cela aurait pour effet d'assurer un meilleur service et en même temps de décharger les épaules du surintendant de la Voirie et de son assistant.

Il ajoutait que M. Raymond Jeanson, assistant-surintendant est débordé de travail, qu'il doit accorder des entrevues aux sans-travail en quête d'emploi, s'occuper du personnel et du travail régulier du service de la Voirie, de la machinerie, et qu'il lui reste très peu de teps pour s'occuper du déneigement.

Il dit que la personne qui sera en charge du déneigement, soit une personne que la ville engagera ou qu'elle choisira dans son personnel actuel (le conseil décidera), sera responsable de l'efficacité du déneigement et sera exclusivement attaché à cette tâche.

La procédure, revisée; même discipline

SHERBROOKE — En dépit de la violente sortie qu'il a faite jeudi soir, au cours d'une assemblée de comité plénier, le maire ne songe pas à reserrer la discipline aux réunions. C'est du moins la réponse qu'il a faite au journaliste qui lui a posé une question en ce sens, au cours de la conférence de presse hebdomadaire qui eut lieu hier midi.

On se souvient que, jeudi soir, le maire a reproché à des échevins de parler pendant que l'on discute des projets sérieux et de poser ensuite des questions inutiles parce que l'on est pas au courant des problèmes discutés.

Le maire dit que le conseil doit étudier prochainement le règlement des procédures qui vient d'être revisé par le procureur de la cité, Me Albert Rivard et qu'il croit que ce travail sera prêt à être soumis au conseil pour la prochaine réunion, lundi soir. Selon le maire, il ne s'agit que de reviser un vieux manuel de reglements qui n'avait pas été modifié depuis des années et qui ne répondait plus aux besoins du conseil.

Les activités de l'Unité sanitaire

SHERBROOKE. — Le bureau de l'Unité sanitaire du comté de Sherbrooke annonce qu'il tiendra des cliniques de puériculture et d'immunisation contre la diphtérie, la coqueluche, le tétanos et la poliomyélite aux dates et aux endroits suivants, de 2 à 3h.

Mardi, le 10 mars, dans les paroisses St-Jean de Brébeuf et St-Jean-Baptiste.

Mercredi à Ste-Jeanne d'Arc et à St-Boniface; le lendemain, le 12, dans les paroisses St-Esprit et Ste-Famille

Elles ont coûté $6,000 en 58

Augmentation alarmante du nombre de fausses alarmes

SHERBROOKE. — Les fausses alarmes ont coûté $6,000 en 1958, aux contribuables de Sherbrooke. Le rapport annuel des activités de la Brigade des incendies, soumis par le directeur W. Percy Donahue, indique en effet qu'au cours de l'année écoulée, les sapeurs ont répondu à 120 fausses alarmes.

Comme la moyenne de dépenses d'une sortie des pompiers s'établit à $50, c'est donc une somme inutile de $6,000 que les contribuables ont été appelés à débourser l'an passé pour ces fantaisies.

On constate toutefois que les fausses alarmes ont surtout été sonnées durant la période des vacances alors que les enfants y prenaient plaisir.

Depuis le mois de février dernier, selon le capitaine Eugène Fortier, du poste No 1, les fausses alarmes ont été assez nombreuses également. Encore ici, on a constaté que des enfants avaient été les auteurs de la majorité de ces appels inutiles.

Comparativement à l'an passé où la moyenne des fausses alarmes s'est établie à 10 par mois, on constate, selon les statistiques émises par le capitaine Fortier, que le nombre des fausses alarmes a tendance à augmenter d'une façon inquiétante. En janvier dernier, les sapeurs ont répondu à 10 faux appels et, en février, à 16.

Explosion

Le 15 décembre, vers 8h. a.m., les pompiers se sont rendus au magasin Raby et Frère, rue King est, lors du désastre le plus considérable enregistré dans la cité sherbrookoise en ces dernières années par suite d'une terrifiante explosion qui causait deux pertes de vie et des blessures à 18 personnes. Fort heureusement, les flammes n'ont pas attaqué les débris, car les pertes de vie auraient été beaucoup plus nombreuses alors.

Causes des appels

Les débuts d'incendie provoqués par des tuyaux surchauffés ont constitué la majorité des appels, soit 102 en 1958, comparativement à 133 en 1957. Les feux de cheminées ont aussi subi une hausse de 86, en 1957, à 100, en 1958. Mais ce sont surtout les fausses alarmes, 102 en 1958, qui ont primé dans les appels, comparativement à 94 en 1957.

Parmi les autres causes d'incendie en 1958, on cite l'électricité (51), l'huile (64), les déchets (39), feux d'herbe et de brousse (51 contre 93 en 1957), automobiles (34), gaz propane (9).

Accidents

Durant l'exercice de leur métier dangereux, 27 pompiers ont reçu des blessures plus ou moins graves en 1958, pendant qu'ils combattaient les flammes. Par contre la maladie a provoqué 631 jours d'absence au total chez les membres de la brigade.

M. Gérard Turcotte, chef du secrétariat de la Fédération de la Société St-Jean-Baptiste, à St-Hyacinthe, qui présidera à l'investiture des nouveaux membres des sections masculines et féminines Notre-Dame du Perpétuel Secours de Sherbrooke, lors d'un souper qui aura lieu dimanche soir, le 15 mars, à 6 h. 30, à la salle N.-D. du Perpétuel Secours.

Seminar tenu par les optométristes sur le glaucome

SHERBROOKE. — Plusieurs optométristes de Sherbrooke et de la région assisteront au deuxième séminar sur le glaucome, sous les auspices du Collège des Optométristes de la province de Québec, qui se tiendra à l'hôtel Reine Elizabeth, dimanche le 8 mars.

Le conférencier invité cette année est le Dr Clare Bobier, internationalement reconnu comme éducateur en optométrie.

Le glaucome est une des pires maladies à affliger l'humanité et, d'après les autorités, elle est responsable d'environ douze pour cent de la cécité dans le monde d'aujourd'hui.

Dr Renaud Lemieux

Présidence mondiale à un médecin d'ici

SHERBROOKE — Le Dr Renaud Lemieux, natif de Weedon, vient d'assumer le poste de président désigné de l'Association mondiale (WMA) qui groupe les sociétés médicales de tous les pays du monde libre pour former un effectif de plus de 75,000 médecins.

Le Dr Renaud Lemieux, qui pratique à Québec, a fait ses études classiques au Séminaire de Québec et ses études universitaires à l'Université Laval.

Il est le frère du Dr Gérard Lemieux, ex-député libéral du comté de Wolfe à l'Assemblée législative; de M. Jacques Lemieux, ingénieur de Sherbrooke, directeur et secrétaire de la faculté des Sciences de l'Université de Sherbrooke, et du Dr Jean Lemieux, de Québec. Il est aussi le beau-frère du Dr Jean-Paul Fortier, de Sherbrooke, et de M. Yvan Lanciot, de Sherbrooke également.

Le Dr Renaud LEMIEUX

Biographie

Le Dr Renaud Lemieux est bien connu dans les milieux médicaux du monde. A titre de délégué du Canada, il a participé à de nombreux congrès, soit en France soit en Allemagne, soit aux Etats-Unis et sur d'autres continents.

Originaire de Weedon, il est le fils d'un médecin de campagne réputé. Il a poursuivi des études spéciales dans les hôpitaux de Paris. En 1930, il devenait médecin de

Voir LEMIEUX — P. 6, col. 2

Collision entre une automobile et un autobus

SHERBROOKE. — La violente poudredie qui faisait rage hier matin dans la région a été la cause d'un accident entre une automobile et un autobus, sur la route de Montréal, à l'entrée de la ville. L'automobile, conduite par M. Marcel Chamberland, 649, rue Murray, a été partiellement détruite lors de cette collision avec un véhicule de la Eastern Greyhound Lines, conduit par M. John Collins, de la rue Sauvé, Montréal.

Selon les déclarations des deux conducteurs l'accident serait imputable à la mauvaise visibilité. Frappée à l'arrière, la voiture de M. Chamberland a été projetée dans un banc de neige. La vérocité du vent au moment de l'accident atteignait, croit-on, près de trente milles à l'heure. Les constatations d'usages ont été faites par le constable Maurice Houle, de la police municipale.

Fermeture des épiceries-boucheries

Le conseil ne peut intervenir que sur requête des citoyens

SHERBROOKE — Bien que les autorités municipales aient reçu plusieurs appels de protestation, le conseil ne peut intervenir dans les changements d'heure d'opération des épiceries-boucheries, à moins que les contribuables demandent à la ville d'agir d'une façon officielle, c'est-à-dire en signant une requête à cet effet.

C'est ce qu'a déclaré hier S. H. le maire Armand Nadeau au cours d'une conférence de presse, alors qu'il rapporta que plusieurs personnes avaient appelé à l'hôtel de ville pour demander des explications. Il ajouta que même des épiciers et des bouchers, membres de l'association, ont téléphoné pour dire qu'ils n'étaient pas au courant de ces changements.

"Tout ce que je puis leur répondre, de dire le maire, c'est qu'une convention collective amendant les heures de fermeture des épiceries-boucheries entrera en vigueur le 14 mars si personne ne fait opposition au projet".

On sait que l'Association de détaillants du Québec, section de Sherbrooke et la United Construction Workers, division du district 50, UMWA, au nom du local 658, UCW, demandent que les heures de fermeture des journées de vendredi et de samedi soient ramenées à 9.30 pour l'un et 4 h. 30 pour l'autre.

Une maison incendiée: six sur le pavé

SHERBROOKE — Six personnes ont été jetées sur le pavé, hier, à la suite d'un incendie, qui activé par un vent d'une vélocité de quarante milles à l'heure, a ravagé une vieille maison de bois, située à l'extrémité de la rue Fraser. Il s'agit des membres de la famille de M. J.-Ovide Gosselin qui occupaient le premier étage et Mme Jeannette Boislard qui demeurait avec l'un de ses fils, M. Romuald Ouellette, au second étage.

Mme Gosselin et ses deux fils, Gérard, 13 ans, et Paul-Emile, 11 ans, se trouvaient à la maison au moment de l'incendie, qui a éclaté pendant l'heure du dîner. Mme Boislard était en ce moment en voyage à destination de Toronto, tandis que M. Ouellette était à son travail.

La maison, propriété de Mlle Fabiola Coderre, est considérée comme une perte presque complète. Il semble que l'incendie ait pris naissance au second étage, puisque lorsque l'on est venu avertir Mme Gosselin de la présence de l'élément destructeur, les flammes et la fumée tourbillonnaient sous les combles. D'ailleurs la lutte contre les flammes s'est concentrée continuellement dans cette partie de la maison.

Cinq voitures des casernes se rendirent sur les lieux. Il a fallu employer plus de mille pieds de boyaux, vu que la borne fontaine la plus proche se trouvait au coin des rues Robidoux et Fraser.

Quatorze pompiers sous la direction de trois officiers, le lieutenant Léo-Paul Lessard, le capitaine Eugène Fortier et le lieutenant Arthur Mongeau, travaillèrent pendant près d'une heure à maîtriser les flammes. En plus le feu, le vent gêna continuellement les sapeurs dans leurs travaux, en précipitant par exemple sur le sol des échelles qu'on tentait d'élever.

Peu d'assurances

M. Gosselin, qui se trouvait alors à son travail au moment de l'incendie, soit au magasin de la Voirie municipale, rue Camirand, s'empressa de venir sur les lieux. Pendant ce temps, Mme Gosselin avait trouvé refuge chez des voisins, chez M. et Mme Paul-Emile Rodney, à 156 rue Fraser, où la famille a trouvé abri pour la nuit.

M. Gosselin nous a déclaré qu'il avait bien de l'assurance, mais qu'il craignait que ce ne soit pas suffisant "pour se réorganiser à nouveau". Il n'a pu, par ailleurs, trouvé une explication sur la cause de l'incendie.

De son côté, Mme Gosselin a révélé que pendant qu'elle préparait le repas, elle entendit un drôle de bruit qu'elle attribua au vent violent qu'il faisait alors.

"Je sortis même à l'extérieur pour voir si quelque chose ne frappait pas mes fenêtres, a-t-elle dit. Je rentrai ensuite dans la maison et je me souviens d'avoir entendu du bruit à l'étage supérieur comme quelque chose qui tombait sur le plancher.

Mme Gosselin d'ajouter: "Je peux certifier que le feu n'a pas pris dans notre logis. Mon poêle était presque éteint et j'ai même touché au tuyau tant que j'ai une peur maladive du feu, surtout par grand vent".

Selon Mme Gosselin, une fournaise qui se trouvait placée dans le salon chauffait à feu bas.

L'alarme a été donnée par le boulanger, dont nous n'avons pu

Voir MAISON — Page 6, col. 3

Desastreux incendie rue Fraser. — Un incendie poussé par un vent violent a ravagé une maison de bois à deux étages, hier midi, rue Fraser. Cinq voitures de pompiers ont dû se rendre sur les lieux pour combattre les flammes qui ont jeté six personnes sur le pavé. On n'a rien pu sauver des logis de M. J.-Ovide Gosselin et de Mme Jeannette Boislard.

(Photo La Tribune)

Un des sinistrés. — M. J.-Ovide Gosselin, employé de la Voirie municipale, qui se trouvait alors à son travail au moment de l'incendie, et locataire de la maison détruite, donne ses impressions à notre journaliste.

(Photo La Tribune)

Comité de Toponymie bien vu par le maire

SHERBROOKE. — S.H. le maire Armand Nadeau a reconnu l'utilité d'un comité de Toponymie pour une ville comme Sherbrooke, lorsqu'il a déclaré hier midi, au cours d'une conférence de presse: "Le comité de Toponymie est essentiel pour Sherbrooke. Malheureusement, nous n'avons pas pu accepter toutes ses recommandations, c'est absolument normal.

"Les commissions municipales nous font des recommandations et parfois il y en a qui sont refusées. On ne peut pas s'attendre que toutes seront acceptées, seulement on peut dire que les recommandations du comité pour la nomenclature de nouvelles rues ont été approuvées dans une proportion de 99 pour cent, parce que ces recommandations sont basées sur l'histoire et ont fait l'objet d'une étude sérieuse."

Après le terrain de stationnement

Il faudra libérer la rue Wellington Nord

SHERBROOKE — Lorsque la construction du terrain de stationnement à étages de la rue Wellington Nord sera terminée, les édiles auront à étudier le problème du stationnement en bordure de cette rue. Le conseil a déjà décidé, en principe, comme le soulignait l'échevin Antonio Pinard au cours de la dernière assemblée, de prohiber le stationnement sur la rue Wellington Nord, et S. H. le maire Armand Nadeau soulignait hier que le conseil devra étudier la manière d'appliquer le principe.

Selon le maire Nadeau, il est reconnu que les terrains de stationnement sont la solution aux problèmes de la circulation. Il dit que le conseil que donnent des experts en circulation est: "ouvrez des terrains de stationnement et prohibez le stationnement sur les rues."

De l'avis du maire, il y a cependant plusieurs façons de solutionner le problème. Le conseil peut prohiber le stationnement sur un seul côté, ou encore, il peut alterner sur un côté, puis sur l'autre, comme cela se fait avec succès dans plusieurs villes, et il peut encore prohiber totalement le stationnement.

On se souvient que M. Pinard avait exprimé l'avis que la prohibition du stationnement sur la rue Wellington Nord apporterait un grand soulagement à la circulation sur cette artère.

La mise en boîte

Par Jean Conserve

La ligue des Anciens retraitants aurait-elle la colonne vertébrale ébranlée ? c'est ce qu'on se demande, vu que les directeurs ont invité comme conférencier, demain matin, un "chiro" qui va parler de cette profession devant les membres de cette ligue.

* * *

Un chauffeur d'autobus a dit hier à un confrère: "J'ai hâte que Jean Conserve s'achète un "char", ça devient monotone son refrain"... merci du conseil...

* * *

La semaine de l'éducation a débuté par un cocktail dimanche dernier... on a dit dans certains milieux "Laissez braire les mécontents, il est temps de faire "l'éducation" du public dans ce domaine"...

* * *

Ce pauvre château de glace, près du palais de Justice, attend patiemment le printemps mais le passant trouve que dans ce cas, il se fait attendre.

LA TRIBUNE

Le grand quotidien des Cantons de l'Est

FONDEE EN 1910

221, rue DUFFERIN — SHERBROOKE — Téléphone : LO 9-2525

Rédacteur en chef : Pierre-Paul Blais

Une étape importante dans l'expansion de Sherbrooke

Les contribuables de Sherbrooke ont donné leur accord tacite, jeudi soir dernier, au projet du Conseil municipal, en vue de faciliter l'installation de la W. M. Lowney's Company. A l'issue de l'assemblée publique, convoquée à l'Hôtel de ville, aucune signature n'apparaissait au bas de la requête demandant la tenue d'un référendum. De ce fait, le Conseil municipal est autorisé à consentir à l'entreprise concernée un prêt de trois millions de dollars ou à garantir un emprunt pour une somme équivalente.

Par cette attitude, les citoyens ont montré leur accord avec les conseillers municipaux et leur compréhension de l'importance de la venue chez nous d'une entreprise en mesure de fournir du travail à plus de mille personnes. L'installation prochaine de cette nouvelle usine marquera sûrement une étape importante dans l'expansion industrielle de Sherbrooke.

Plusieurs centres s'étaient montrés intéressés à accueillir la W. M. Lowney's Company et avaient fait aux dirigeants des conditions particulièrement alléchantes. Grâce à certains avantages qu'elle pouvait offrir, notamment en matière de transport, Sherbrooke a réussi à l'emporter sur les autres et il faut nous en réjouir, car l'arrivée d'une industrie de cette importance ne peut avoir que des effets salutaires sur l'économie d'un centre industriel comme le nôtre.

S'il convient de féliciter le Conseil municipal du rôle qu'il a joué dans cette affaire, il convient aussi d'adresser des félicitations à la Chambre de commerce, au président actuel, M. John York, et à son prédécesseur, M. Sarto Roy. A cette occasion, la Chambre de commerce de Sherbrooke a joué le rôle qui lui appartenait en prenant l'initiative des démarches pour intéresser l'entreprise à Sherbrooke. Si les pourparlers ont abouti à d'heureux résultats, c'est à elle que nous le devons en partie. Les citoyens ont aussi droit à des félicitations pour avoir apporté leur précieuse collaboration à la réalisation du projet dans le plus grand intérêt de la population.

Voter fait partie des responsabilités des députés

La discussion, aux Communes, d'un projet de loi relatif à la route trans-canadienne a donné lieu à une situation plutôt regrettable pour laquelle il n'y a pas lieu de féliciter plusieurs députés de la province de Québec. Au cours de la discussion sur le projet de loi portant à $350 millions les crédits du gouvernement fédéral pour la construction de la route trans-Canada, l'opposition a demandé le vote.

Il s'est alors produit un phénomène plutôt rare. Le projet du gouvernement a été adopté par 252 voix contre 0, mais ce qui est plus remarquable encore, c'est l'abstention de plusieurs députés conservateurs de la province de Québec qui ont quitté subrepticement leurs sièges pour ne pas avoir à se prononcer sur cette mesure.

C'est là une attitude dont il est difficile de louer nos représentants. Certes, il se peut que quelques-uns aient eu des raisons sérieuses de s'absenter de la Chambre, mais cette excuse ne peut être invoquée par tous. Les citoyens ont besoin de connaître l'opinion de leurs représentants et cette opinion s'exprime plus clairement par un vote que par de nombreux discours. Ceux qui ont cherché un prétexte pour ne pas voter nous paraissent avoir négligé sérieusement de s'acquitter de leur principale responsabilité de parlementaires.

La nature lance un défi permanent aux constructeurs

Depuis quelques semaines, la neige accumulée sur les toits a causé l'effondrement de plusieurs constructions. Le pire désastre de ce genre a eu lieu en Ontario en fin de semaine dernière, alors que huit jeunes gens ont été ensevelis sous les débris de l'arena de Listowel.

Ces accidents regrettables en incitent plusieurs à se demander si les normes de construction en usage au Canada sont adaptées au climat et n'exposent pas à des risques considérables. Les matériaux employés pour la charpente des constructions modernes permettent l'aménagement de vastes surfaces horizontales, de toits plats au lieu des toits à pente très prononcée si répandus autrefois. Ces constructions peuvent convenir dans des pays à climat plus doux, où la neige ne tombe pas avec l'abondance que nous avons connue cet hiver et n'impose pas une charge excessivement lourde aux toitures.

Depuis la découverte du pays, la neige a toujours constitué un obstacle difficile à tourner et nos ancêtres avaient adopté à son sujet, dans leurs constructions, une façon de procéder beaucoup plus logique que la nôtre. Les toits pointus et à inclinaison très prononcée des maisons et des grands édifices datant du dix-septième et du dix-huitième siècle étaient conçus pour résister facilement à la neige puisque celle-ci ne parvenait pas à s'y accumuler en trop grande quantité.

Les toits plats d'aujourd'hui ne possèdent pas le même avantage et la neige qui s'y accumule provoque souvent, par son poids, l'effondrement des structures qui leur servent de support. Il n'est pas question, certes, de retourner aux modes de construction en usage voilà un siècle ou deux, mais les constructeurs seraient peut-être bien inspirés, dans la préparation des plans, de tenir compte, en plus des charges normales, du poids supplémentaire de deux ou trois pieds de neige chargée d'eau. C'est là, en quelque sorte, un défi lancé par la nature aux architectes et aux ingénieurs en construction et que ceux-ci devraient être en mesure de relever.

M. G. R. Ball, excellent serviteur de ses concitoyens

La mort, survenue à Montréal au cours de la semaine, de M. Gordon R. Ball, président de la Banque de Montréal, affecte une institution qui, à l'instar des autres du même genre, a contribué grandement au progrès et au développement des Cantons de l'Est.

La disparition de M. Ball constitue une perte considérable pour le monde des affaires de la province et du pays. A cause de l'importance de l'institution qu'il dirigeait, le défunt exerçait une influence heureuse sur un vaste secteur de l'économie nationale.

Sa carrière bancaire a été placée sous le signe de la persévérance et de la ténacité au service d'une intelligence remarquablement douée. Mais toutes les qualités intellectuelles de M. Ball ne lui auraient pas permis de s'élever à un poste aussi important s'il n'y avait joint l'esprit de travail. Entré jeune au service des banques, en Ontario, il fut appelé sous les drapeaux durant la première guerre mondiale.

Les blessures qui lui valurent la médaille militaire nécessitèrent sa démobilisation. Il profita de sa convalescence pour étendre ses connaissances en économie et en finance grâce à Khaki College, un organisme dont plusieurs ont pu profiter après 1918. Par la suite, il ne cessa de s'élever dans l'administration bancaire et de se voir confier des responsabilités de plus en plus importantes jusqu'à celle de président, en 1952.

Sous sa direction, la Banque de Montréal a continué de connaître le succès et, par l'entremédiaire de cette institution, M. Gordon Ball s'est révélé un excellent serviteur de ses concitoyens.

Mon Point de Vue

L'utile et l'agréable

Le jeu de cache-cache est vieux comme le monde et nous pouvons penser que les fils d'Adam s'y sont amusés comme nous l'avons fait nous-mêmes durant notre jeunesse et comme nos enfants le font encore.

Ce jeu comporte un élément de formation, puisqu'il habitue les jeunes à compter jusqu'à un chiffre fixé à l'avance, soit vingt, trente, cinquante ou cent selon les besoins. Cet élément de formation peut être mis à profit d'une façon plus directe encore, comme le faisaient récemment un groupe de jeunes qui s'amusaient à jouer à cache-cache dans un parc de Londres.

Un vieux monsieur qui avançait dans une allée fut surpris d'entendre un bambin compter à reculons, vingt, dix-neuf, dix-huit... et ainsi de suite, en prenant bien soin de mettre ses mains sur ses deux yeux. C'était pour ce bambin une façon originale de joindre l'utile à l'agréable.

La carte de la faim

Depuis quelques années, depuis la fin du dernier conflit mondial plus précisément, le monde s'éveille au problème de la famine. On constate avec stupéfaction que plus de la moitié des habitants de la Terre ne mangent pas à leur faim et qu'un grand nombre n'ont jamais pris un seul repas complet depuis leur naissance. En Asie, particulièrement, la famine sévit à l'état endémique dans de vastes régions.

Pendant ce temps, dans des pays à surproduction, les surplus de produits agricoles sont détruits ou se perdent par suite d'un manque d'organisation au niveau de la distribution. Aux Etats-Unis, les agriculteurs sont même payés pour ne pas produire telle ou telle sorte de céréales parce que le marché domestique est encombré. Cette situation ne manque pas d'en scandaliser plusieurs avec raison et, sur ce point, notre pays n'est peut-être pas sans reproches.

Le problème a pris une telle envergure que quelqu'un a pu dresser une "carte de la faim" où sont indiquées clairement les régions où la famine est le lot quotidien des habitants.

J'EN C.

L'opinion des autres

L'oeuvre de M. Dulles

Sans doute chacun est-il libre d'approuver ou de désapprouver la politique suivie par M. Dulles en telle ou telle circonstance. Il n'empêche que la situation internationale actuelle vient une nouvelle fois donner raison, dans l'ensemble, au exhortations du secrétaire d'Etat américain.

Depuis des années déjà, M. Dulles met ses compatriotes et le monde libre en garde contre toute illusion possible quant aux buts et visées des chefs communistes. A la suite de multiples pourparlers, M. Dulles est parvenu, comme on l'écrivait récemment, "*à entourer le globe d'un cercle de pactes anti-communistes*". Ce peut être là, ajoutait-on, une oeuvre d'aspect négatif, du point de vue lutte à la philosophie communiste de la vie; mais c'est tout de même une oeuvre essentielle.

(L'Action Catholique — Québec)

Pour réduire le nombre des faillites

Comme la petite industrie est la plus facile à mettre sur pied et dans certains cas la seule que la plupart des gens de condition modeste puissent établir, il devrait semble-t-il, exister une sorte d'organisme qui guiderait les promoteurs, les dissuaderait de réaliser leurs projets s'ils ne semblent pas mûrs ou les encouragerait dans le cas contraire. Le même organisme pourrait étudier la situation des compagnies avant de les autoriser à se déclarer en faillite. Dans le cas où les possibilités de succès seraient bonnes, il devrait être possible d'empêcher la cession des biens et de forcer l'administration à vendre ou à se réorganiser.

Le nombre de faillites est une calamité pour la province de Québec. Il faut trouver moyen de le réduire, soit en empêchant la venue au monde de commerces ou de boutiques qu'il serait impossible de faire vivre soit en interdisant les faillites précipitées et injustifiées.

(Le Nouvelliste — Trois-Rivières)

A la Montesquieu

Le colonel Fulgencio Batista a pris 73 minutes pour s'emparer du pouvoir en 1952 dans un coup militaire sans effusion de sang au Cuba. Il a fallu cinq ans et demi à Fidel Castro pour regagner ce pouvoir au peuple de Cuba dans une longue guérilla et une révolution sanglante.

La morale de cette comparaison est qu'il est plus facile de perdre la liberté que de la regagner. A ce point dans l'histoire de Cuba, on être impatient d'accélérer la réforme sociale et la régénération.

La victoire de Castro n'est pas celle de l'Armée mais reflète l'opinion populaire qui demande des mesures immédiates en vue de réformes agraires, la réduction de l'armée et un vigoureux coup de pouce à la nouvelle industrie.

Il y a du chômage sérieux à La Havane à cause de la fermeture des maisons de jeux et une baisse du tourisme. Pour faire face à ce problème, Castro a l'intention de rouvrir les casinos, mais de les soumettre à un strict contrôle.

Des mesures urgentes doivent aussi être prises sur la question de la récolte du sucre, principale source de revenus de Cuba, si elle doit recouper les pertes qu'a entraînées la révolution.

Avec une photo de feu le président Franklin D. Roosevelt et une oeuvre du philosophe français de la liberté, Montesquieu, dans ses poches, Castro file rapidement vers la consolidation de la liberté de son peuple.

(The Telegram — Toronto)

La partie qui importe le plus

Les adolescents dans la Bible

JONATHAS

"Saül et Jonathas, son fils, et le peuple qui se trouvait avec eux, occupaient Gabaa de Benjamin."

I Samuel 13, 16

Comme son père Saül, Jonathas était bien fait et doué d'une grande force. C'était aussi un archer habile, habileté qui le mettait à part parmi les Israélites, car ceux-ci, semble-t-il ne manifestaient aucun talent particulier pour le maniement de l'arc et des flèches.

David, pleurant la mort du père de Jonathas, tué par la flèche d'un Philistin, ordonna que les enfants de Juda apprennent à se servir de l'arc.

Peu après la victoire de David sur Goliath, Jonathas devint l'ami du vainqueur, amitié qui devait durer toute la vie. Pour manifester son grand attachement à David, Jonathas fit un voeu, et pour le ratifier, donna à son ami ce qu'il possédait de plus cher : son arc.

A l'exception de Jésus, Jonathas est le personnage de la Bible qui manifesta le plus de désintéressement et d'empressement à venir en aide à ceux qui lui étaient chers.

Il commença jeune à guerroyer. Accompagné seulement du porteur de son armure, il s'introduisit dans le camp des Philistins et, avec son arc, en tua plus de vingt avant de prendre la fuite. Il combattait bravement aux côtés de son père, à la sanglante bataille de Gelboé. C'est là qu'il trouva la mort en brave.

Lorsque David apprit la nouvelle de sa mort, il se mit à pleurer et dit : "O Jonathas, frappé à mort sur les hauteurs, quelle angoisse m'étreint, mon frère Jonathas".

Les faits saillants n'ont pas manqué au pays, dans le monde

Par Joseph MACSWEEN
de la Presse Canadienne

Le premier ministre terre-neuvien, M. Joseph Smallwood, a déclaré une guerre législative contre les unions internationales les traitant d'"organisations criminelles, de bandits."

La sortie fait suite et écho à la grève de 1.200 bûcherons affiliés à l'International Woodworkers of America CTC qui étaient employés par la Anglo-American Development Corporation. M. Smallwood a maintenant organisé une nouvelle union des bûcherons ce qui lui a valu l'approbation unanime de l'Assemblée législative provinciale.

En réponse aux sorties véhémentes du premier ministre à l'egard de la IWA et de la Teamsters Union, le président du CTC, M. Claude Jodoin, a qualifié les bills présentés par M. Smallwood de "fantastiques, hors-la-loi et dictatoriaux," et a fait appel au ministre fédéral de la Justice, M. Fulton, pour qu'il empêche les bills de M. Smallwood d'entrer en vigueur, du moins jusqu'à ce que les autorités fédérales aient émis leur opinion sur le sujet.

Tragédie dans un arena

La ville de Listowel en Ontario pleure la mort de 7 adolescents de moins de 13 ans qui ont été tués dans l'écroulement du toit de l'arena où ils patinaient avec le directeur du service récréatif municipal, Kenneth McLeod, qui a aussi perdu la vie. Les funérailles des huit victimes ont eu lieu au début de la semaine. A la suite de cette tragédie, plusieurs municipalités ont pris les mesures nécessaires pour assurer le déneigement des toits des édifices publics.

Révolte indienne

Des chefs indiens se sont emparés du contrôle de la réserve des six nations de Oshwehen, située près de Brantford en Ontario. La révolte, marquée par divers gestes symboliques, n'entraîna aucun acte de violence et servit à imposer leurs chefs héréditaires du pouvoir dont jouissait depuis quelques années un conseil démocratique.

Retour de M. Macmillan

Le premier ministre britannique, de retour d'un voyage en Union soviétique au cours duquel il a conféré avec le premier ministre soviétique, M. Khroucht-chev, a annoncé aux Communes: "Les pourparlers eurent d'autant plus de succès qu'ils furent conduits avec franchise. Nous n'avons pas atteint à une entente sur plusieurs points importants. Mais nous sommes tous deux d'avis que ces problèmes vitaux concernant l'Europe centrale devraient être réglés par des négociations, non par la force".

M. Macmillan se prépare main-

Voir FAITS — Page 6, col. 4

Enquête Gallup

Par l'Institut canadien d'opinion publique

Les conservateurs reçoivent moins d'appui du public

L'APPUI donné par les électeurs au parti conservateur à la suite de sa victoire électorale survenue voilà bientôt un an (31 mars 1958), a diminué lentement mais constamment depuis cette date, selon les résultats d'une enquête menée par l'Institut canadien d'opinion publique.

Bien qu'ils dépassent encore largement les libéraux en popularité, les conservateurs ne reçoivent plus que 54 pour cent des votes au lieu de 60 pour cent en juillet dernier.

Voici la position relative des différents partis, compte non tenu des citoyens qui ne se réclament d'aucun parti : un sur quatre.

	Cons.	Lib.	PSD	Autres
31 mars (élection)	51%	31%	9%	3%
Enquête de juillet	60	29	9	2
Enquête d'octobre	58	29	8	5
Janvier 1959	57	30	9	4
Aujourd'hui	54	33	9	4

Les entrevues pour les fins de cette enquête ont été faites avant que le gouvernement n'annonce l'abandon du projet Arrow qui a amené la mise à pied de 14,000 travailleurs. Les enquêtes en cours montreront si ce geste a contribué à accroître ou à diminuer la popularité des conservateurs.

Le pourcentage relativement élevé de Canadiens qui, aujourd'hui, ne savent quel parti ils appuieraient est une caractéristique de l'enquête actuelle. En juillet 1958, alors que 60 pour cent des électeurs déclaraient appuyer les conservateurs, les indécis ne formaient qu'une proportion de 18 pour cent. Ce chiffre s'est élevé dans la mesure où la popularité des conservateurs a diminué et, aujourd'hui, les indécis représentent 24 pour cent de l'électorat.

La question posée à un échantillonnage des citoyens en âge de voter était la suivante :

Si une élection fédérale était tenue aujourd'hui, en faveur du candidat de quel parti voteriez-vous ?

Sur le plan régional, Québec enregistre le déclin le plus prononcé dans la popularité des conservateurs avec des gains correspondants pour les libéraux. Des pertes légères sont encaissées par les conservateurs dans les provinces de l'Ouest et en Ontario tandis que les Maritimes accordent une faveur plus prononcée au parti au pouvoir.

Mercredi le 11 et samedi le 14

Deux rapports consécutifs sur les critiques formulées à l'endroit du programme gouvernemental par les électeurs et la réaction de ces derniers en regard de la façon dont l'Opposition s'acquitte de ses responsabilités.

Tous droits réservés

Problèmes de la vie

Si vous le désirez, votre lettre ne sera pas publiée

Par le Sagittaire

Q.— Je lis votre courrier depuis son début et j'y trouve un vif intérêt. Vos réponses m'inspirent une grande confiance en vous. J'aurais aussi un problème que j'aimerais bien vous exposer, mais je n'ose le faire. C'est que beaucoup me reconnaîtraient, mon cas étant assez particulier. Je pourrais le faire s'il vous était possible de me répondre par lettre personnelle. Il est entendu que vous ne pouvez généraliser une telle pratique dans un courrier comme le vôtre. Vous seriez vite débordé et dans l'impossibilité de suffire à toutes les demandes. Je suis positif que beaucoup sont dans le même cas que moi. Toutefois, serait-ce trop vous demander, de faire un "spécial", si je vous écrivais au sujet de mon problème ? MONSIEUR X.

R.— Impossible pour moi de vous répondre affirmativement. Comment pourrais-je m'engager, par ce courrier, à vous répondre personnellement et ensuite refuser la même chose à d'autres ? Le mieux que je puisse faire pour vous, ainsi que pour tout autre dans le même cas, c'est de ne publier que la réponse; et de le faire de façon que vous puissiez lire entre les lignes. Envoyez-moi donc votre problème avec la note "ne pas publier ma lettre", et je procéderai tel que je viens de le dire. D'ailleurs, c'est déjà une chose que j'ai faite chaque fois qu'on me l'a demandée.

Q.— Dites-moi comment il faut avoir d'argent "de côté" avant d'être obligé d'en donner au gouvernement pour l'impôt ?
Je VOUDRAIS ETRE HONNETE.

R.— Cette loi de l'impôt sur le revenu, tel que son nom l'indique, porte sur le revenu, non sur le capital. D'après ce que vous me dites, il n'y a rien d'imposable sur votre revenu, puisqu'il ne dépasse pas le montant non imposable. Mais pour libérer votre femme de toute inquiétude à ce sujet, je vous conseille de voir votre gérant de banque ou de Caisse populaire. Il vous rassurera et se fera un plaisir de mettre vos affaires en ordre en rapport avec cette loi. La chose est très simple et je crois que ce service sera gratuit. Ainsi vous pourrez tous deux vivre sans inquiétude. Au sujet de votre conscience, demeurez bien en paix. Par le fait qu'il n'y a rien d'imposable dans votre revenu, vous ne devez pas un sou au gouvernement. Mais il est plus dans l'ordre de faire un rapport quand même; la chose est tellement facile !

QUESTION D'HISTOIRE

Comment se nommait le prêtre prodige que Monseigneur Plessis rencontra à Turin lors de son voyage en Europe, en 1820 ?

C'était l'abbé Giuseppe Gasparo Mezzofanti, qui devint cardinal. Il avait, paraît-il, un don merveilleux pour les langues. Il publia un seul ouvrage intitulé *Mémoires du Père Emmanuel du Ponto*. On l'a donc à peu près totalement oublié aujourd'hui, mais il connut à son époque une célébrité universelle. D'après ses biographes, au moment de sa mort, l'abbé Mezzofanti parlait cent quatorze langues, pas une de plus, pas une de moins. En passant à Turin, Mgr Plessis se rendit le voir. "C'est quelque chose d'étonnant, raconte l'évêque de Québec, que la facilité avec laquelle cet ecclésiastique, qui paraît âgé de quarante ans environ, se met dans la tête toutes les langues qu'il veut apprendre. Ainsi, il n'a jamais été en France, ni en Angleterre; néanmoins, soit qu'il parle anglais ou français, c'est avec une pureté de langage et une exactitude de prononciation qui feraient croire qu'il a passé la moitié de sa vie dans un de ces royaumes, et la moitié dans l'autre."

LES AUTOS . . . ÇA ME CONNAIT

par Thomas H. Fox

L'ENDURANCE DES VOITURES MODERNES

Les ingénieurs en mécanique nous disent que le moteur de votre voiture durera cinq fois plus longtemps que les moteurs d'il y a trente ans. La raison est bien simple, le moteur d'aujourd'hui étant plus fort, tourne plus librement et par le fait même s'use beaucoup plus lentement.

Cependant il est important que le moteur soit entretenu régulièrement et garde en parfait état en tout temps.

Le filtreur à air, par exemple, fait pour purifier l'air qui entre dans le moteur sera sali et enduit de poussières après 3,000 milles si bien que son efficacité en sera diminuée énormément. Il devrait être nettoyé régulièrement pour la protection des cylindres.

L'entretien soigné de votre voiture en plus de vous donner la satisfaction de conduire en toute sécurité en tout temps, vous apportera beaucoup plus (au point de vue argent) quand vous déciderez de l'échanger pour une autre.

Foxbrooke Motors Ltd., et son personnel expert vous garantissent des réparations et un entretien de premier ordre sans compter un service prompt et courtois.

Le miroir de la pensée

par Joseph Whitney

Les prisonniers peuvent-ils apprendre un métier ?

REPONSES : Oui, cela fait évidemment baisser l'incidence de récidivisme lorsque les prisonniers apprennent à se suffire à eux-mêmes en sortant de prison. Cependant, ils doivent beaucoup apprendre avant d'en obtenir des résultats concrets. On rapporte en effet que des cours de six mois à des prisonniers n'ont rien donné de bon et qu'une fois sortis de prison, ils sont retournés au crime presque aussitôt. D'autre part on souligne qu'il y a beaucoup moins de récidivistes parmi ceux qui ont suivi des cours plus longs.

Les malades mentaux sont-ils immunisés contre la douleur ?

REPONSE : A l'exception des enfants schizophrènes, la majorité des personnes souffrant de maladies mentales réagissent à la douleur de la même façon que nous. Le Dr William Goldfarb, de New York a trouvé que sur 31 enfants schizophrènes, il y en avait 25 qui avaient des réactions anormales devant la douleur. Par exemple un enfant s'écrasa les doigts plusieurs fois sans se plaindre ; un autre s'est assis sur un radiateur tellement chaud que le professeur ne pouvait y toucher tandis qu'un autre se blessait à la main avec des ciseaux, n'ayant rien d'autre à couper.

Des cours de préparation au mariage diminuent-ils le nombre des divorces ?

REPONSE : Les jeunes gens qui ont suivi des cours de préparation au mariage connaissent et évitent les facteurs qui peuvent causer des conflits maritaux. Il est donc logique de dire que ces cours peuvent faire diminuer le nombre des divorces. De plus, le fait de suivre ces cours indique un grand intérêt qui promet un succès dans le mariage. Les personnes qui s'approchent du mariage avec ces bonnes intentions n'iront vraisemblablement pas parader devant les cours de divorce.

Les belles années

Dix conseils pratiques

Par Thomas Collins

Vos enfants sont mariés et établis dans une autre ville. Vous pensez que vous aimeriez être près d'eux quand vous prendrez votre retraite, et ainsi, vous entretenez l'idée de déménager dans leur ville. Mais vous hésitez parce que vous ignorez quel est le coût de la vie là-bas.

M. et Mme George Fowler ont quelques conseils pour vous.

Les Fowler vivaient dans le Maryland (lui-même travaillait pour le Gouvernement fédéral) et quand le moment de la retraite est arrivé, ils avaient des enfants qui vivaient à Chicago, à New Orleans et à Los Angeles.

Ils ont visité ces trois cités, ont fait des recherches poussées pour savoir quel genre de vie ils auraient s'ils y déménageaient. Ils ont comparé leurs découvertes avec les statistiques sur les cités américaines qu'ils ont obtenues du Ministère américain du commerce. Puis ils sont retournés chez eux et ont essayé de juger, dans tous les aspects, quelles seraient leurs relations avec leurs enfants s'ils les suivaient dans une ville étrangère.

Puis ils ont tout ramassé, et sont déménagés à Ashville, N.C.

"Peut-être avons-nous fait un peu plus de recherches que la plupart des gens n'en font, de dire M. Fowler, mais il s'agissait de notre vie. A 65 ans, il nous en reste moins que nous n'en avons déjà eu. Nous ne désirions pas nous reposer sur les vieilles idées que partagent la plupart des gens à 65 ans . . ."

Ils passèrent plusieurs semaines à écrire les pour et les contre d'un déménagement dans l'une de ces trois villes. A partir des six feuilles de papier qu'ils ont remplies, ils ont tiré les dix points distincts suivants, sur lesquels ils ont basé leur décision :

1—L'argent n'est pas la principale considération. Dans n'importe quelle ville américaine où vivent vos enfants, vous pourrez vous tirer d'affaires, si vous pouvez vous tirer d'affaires dans la ville où vous êtes. Mais ce sera plus facile dans certaines cités que dans d'autres.

2—L'un des principaux points à considérer quand vous voulez déménager dans une ville où vivent vos enfants, c'est de savoir si vous pourrez vivre sur une rue aussi belle que celle sur laquelle ils vivent et si vous pourrez maintenir les apparences d'appartenir à la même classe sociale et économique. "Vous leur causerez de terribles ennuis, dit Mme Fowler, si vous ne le pouvez pas. D'un autre côté, si vous vous éloignez beaucoup d'eux, vous manquez complètement votre but, et vous feriez aussi bien de vivre dans une autre ville."

3—Vos enfants essayeront de vous être agréable quand vous arriverez, chercheront sérieusement de vous présenter quelques personnes de votre âge. Ils arriveront avec une couple de veuves, prépareront un dîner pour faciliter les présentations et croiront que tout ira bien. Les veuves seront aimables, vous inviteront à l'église, puis s'esquiveront. Du point de vue social, vous ne devrez compter que sur vous-mêmes à partir de ce moment.

4—Le soutien de la famille de votre fils, quelle que soit la position qu'il occupe, peut être transféré dans une autre ville. Cela peut se produire trois mois après que vous y serez déménagés.

5—Les coûts de la vie sont sensiblement les mêmes dans toutes les villes américaines. Si vous achetez votre nourriture dans des magasins, vous constaterez que les prix sont pratiquement uniformes. Mais l'habitation et les services publics varient. M. Fowler dit que Chicago, St-Louis et New York ont les habitations les plus dispendieuses, et que les services publics (comme les services de réparations, de nettoyage, etc), sont légèrement moins chers quand la ville est plus petite.

6—Si vous déménagez dans une ville où se trouvent vos enfants et que vous découvrez alors que vous y êtes malheureux, vous devrez vous décider à partir, et ce sera très embarrassant.

7—Il coûte la fortune d'un roi de déménager un ameublement d'une partie du pays à une autre. Vous ne pourrez vous permettre cela, et ainsi, vous déciderez d'abandonner un peu de tout. Mais ce "un peu de tout" est ce qui a fait votre vie . . .

8—Le climat, ont décidé les Fowler, est agréable ou détestable selon que vous y êtes heureux ou malheureux. Et la garde des enfants, qui arrivera certainement si vous déménagez dans la ville de vos enfants, est un pis-aller: une manière ennuyeuse de terminer votre vie, mais quand même une chose qui vous rapproche de votre famille.

9—Avec les avions un peu partout et les réactés qui s'en viennent, les enfants ne sont qu'à quelques heures, quel que soit l'endroit où ils soient, ou que vous soyez.

10—Aussi longtemps que vivent l'époux et l'épouse, ils peuvent prendre soin d'eux-mêmes dans la maladie ou le malheur. Mme Fowler explique qu'une fille ou une bru qui a de jeunes enfants ne pourrait vous être bien utile, même si vous ne vivez qu'à trois maisons. "Mais ne dites jamais que vous ne voulez pas vivre dans une ville où vit l'un de vos enfants. Si l'un de vous meurt, le survivant constatera peut-être que la meilleure solution consiste à déménager avec l'un d'eux."

Les Fowler ont choisi Ashville parce que c'est une ville réputée pour la retraite, une ville pas trop grande. Ils disent savoir qu'un grand nombre de personnes riches y sont retirées, mais ils ont découvert qu'un très grand nombre de personnes avec un revenu de $250 par mois s'y rendent également.

Pour obtenir une copie de la nouvelle brochure "Retire and Be Rich", de Thomas Collins, envoyez 35 cents en argent (pas de timbres, s.v.p.) à La Tribune, Box 1672, Grand Central Station, New York 17, N.Y.

Suggestions . . .

Pour améliorer votre foyer

par Roger C. Whitman

Le foyer qui enfume une pièce

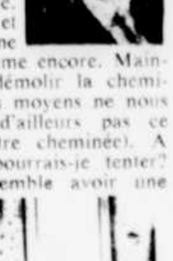

QUESTION: Nous avons des ennuis avec le foyer de notre nouvelle maison. Ce foyer, qui a une cheminée de briques, fume beaucoup. Le ramoneur nous a suggéré de poser une autre rangée de briques en haut de l'ouverture du foyer parce qu'il était d'avis que le registre avait été posé trop bas pour permettre l'accumulation d'une poche de fumée suffisante. Nous avons suivi ce conseil et bien que cela ait apporté une grande amélioration, le foyer fume encore. Maintenant le briqueleur voudrait démolir la cheminée et la reconstruire, mais nos moyens ne nous le permettent pas (ce n'est d'ailleurs pas ce briqueteur qui a construit notre cheminée). A part démolir et rebâtir, que pourrais-je tenter? Le mur du fond du foyer semble avoir une

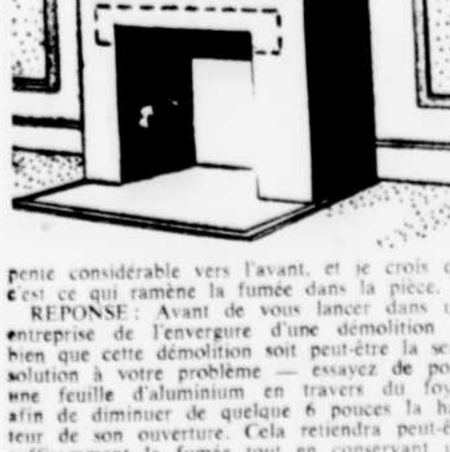

pente considérable vers l'avant, et je crois que c'est ce qui ramène la fumée dans la pièce.

REPONSE : Avant de vous lancer dans une entreprise de l'envergure d'une démolition — bien que cette démolition soit peut-être la seule solution à votre problème — essayez de poser une feuille d'aluminium en travers du foyer, afin de diminuer de quelque 6 pouces la hauteur de son ouverture. Cela retiendra peut-être suffisamment la fumée tout en conservant une ventilation suffisante. Je crois que cela vaudrait au moins d'être essayé.

Boiseries en pin noueux qui s'assombrissent

QUESTION : Quand nous avons refini notre salle à manger il y a plusieurs années, nous l'avons lambrissée en pin noueux auquel nous avons laissé sa couleur naturelle. Maintenant, cette couleur s'est assombrie. Comment la ramener à ce qu'elle était au début et lui appliquer un fini protecteur?

REPONSE : On devrait toujours appliquer sur le bois un fini protecteur pour l'empêcher de se salir et de se tacher. Essayez d'éclaircir la couleur actuelle du bois en le frottant à la térébentine avec de la mousse d'acier "O" — mais prenez soin d'abord de faire un essai sur une petite partie peu visible du mur. Si cela ne vous réussit pas, frottez le bois avec du papier sablé "O" enroulé autour d'un bloc de bois ou, mieux encore, servez-vous d'une sableuse électrique portative. Puis adoucissez la surface des murs en la frottant au papier sablé "0000". Essuyez soigneusement pour enlever la poussière du sablage et finissez au shellac blanc pur que vous aurez d'abord éclairci en le mélangeant à parties égales avec de l'alcool dénaturé; vous pouvez encore vous servir de laque transparente ou de vernis.

Pour repeindre les tuiles de métal d'une cuisine

QUESTION : Nous voulons redécorer notre cuisine et changer la couleur des tuiles de métal au mur. Peut-on peinturer ces tuiles?

REPONSE : Oui, mais d'abord il faut en enlever tout le lustre en les frottant au papier sablé "0". Lavez-les ensuite avec un bon détersif pour les débarrasser de toute tache de saleté ou de graisse, de telle sorte que leur surface soit parfaitement propre. Rincez bien. Quand les tuiles seront sèches, appliquez une couche de fond pour l'émail, suivie de n'importe quel émail luisant ou semi-luisant.

Un plancher de ciment qui se fendille

QUESTION: Notre cave a un nouveau plancher de ciment. Toute la surface de ce plancher s'est fendillée. J'ai rempli les fentes de ciment, mais cela n'a pas servi à grand'chose: elles ont reparu. Avez-vous une suggestion à me faire? Il ne semble pas s'agir d'une infiltration d'eau.

REPONSE : Les petites fentes à peine marquées ne constituent pas un dommage sérieux et un second remplissage effectué après que vous les aurez mouillées les empêchera sans doute de réapparaître. Toutefois si les fentes sont larges et nombreuses, le plancher n'est probablement pas de très bonne qualité et n'a sans doute pas beaucoup plus de 2 pouces d'épaisseur. Les planchers de cave en ciment devraient avoir une épaisseur de 4 à 6 pouces. On peut combler une ou deux fentes en les creusant et élargissant de telle sorte que leurs côtés soient perpendiculaires. Quand vous aurez fait cela, enlevez à la brosse les particules qui se seront détachées et mouillez les surfaces intérieures. Puis remplissez les fentes d'un mélange assez épais — mais pas trop épais pour être facile à poser — fait d'une partie de ciment Portland et de trois parties de sable à gros grains bien propre. Gardez humides durant plusieurs jours les parties réparées afin de donner au ciment le temps de s'étendre. Le nouveau ciment à réparer qui contient du latex est excellent; on peut l'obtenir presque partout où l'on vend des fournitures pour travaux de maçonnerie.

Pat Boone vous rencontre

4 règles pratiques et utiles

Par Pat Boone

Résumé dse chapitrse précédents : Pat Boone a découvert quatre règles pratiques et utiles pour améliorer les relations entre adultes et adolescents. Il discute ces règles dans la présente tranche de cette série exclusive tirée de son livre de conseils aux adolescents. "Twix, Twelve and Twenty", qui a connu un grand succès de librairie.

Les parents et leurs inquiétudes

Ce qui ennuie plus d'un adolescent, même de la part des parents les plus normaux, c'est qu'ils ont la manie de trop s'inquiéter. Ils s'inquiètent si nous faisons ce même qu'ils faisaient à notre âge . . . et ne s'inquiètent pas moins si nous ne le faisons pas. Ils ont peur que nous ne profitions pas des occasions de nous améliorer dont eux-mêmes n'ont pas profité. La plupart d'entre eux semblent se tracasser constamment à se demander si nous sommes en sûreté. Leur inquiétude les porte à répondre "non" sans raison à une foule de nos requêtes.

A notre point de vue d'adolescents, si nous sommes assez vieux pour que l'on nous confie la garde des enfants, le nettoyage de la maison, le soin des emplettes familiales, pour qu'on nous permette de conduire une auto, qu'on nous juge capables de résoudre des problèmes compliqués de Physique ou d'Algèbre (en décrochant parfois la note "A" pardessus le marché), pourquoi ne nous juge-t-on pas assez vieux pour trancher nous-mêmes des questions telles que, par exemple, celle de l'heure du retour à la maison après une soirée?

Chez nous, c'était Maman Boone qui veillait en attendant mon retour. Ma mère, je vous l'ai déjà dit, avait "un caractère de soupe au lait"; si je me mettais un peu en retard lui causant un peu d'inquiétude, pouf! "la soupe au lait" bouillait à gros bouillons — mais se calmait aussitôt. Si je me mettais très en retard, par exemple, et qu'elle fût très inquiète, son soulagement en me voyant rentrer "avec tous mes morceaux" n'empêchait pas "la soupe au lait" de déborder quand Maman repensait à l'inquiétude que je lui avais inutilement causée.

Je m'irritais souvent du souci qu'elle se faisait à mon sujet, jusqu'à ce fameux samedi soir où, Maman se trouvant à Jacksonville, Fla., en visite dans sa famille, le soin le garder la maison revint à Papa. Je me disais que Papa, homme raisonnable, irait paisiblement se coucher attendu qu'il lui faudrait le lendemain se lever à cinq heures trente ou six heures du matin pour passer une heure à préparer sa très populaire classe de l'Ecole du Dimanche. Il était donc une heure trente quand Don Henley et moi, en arrivant chez moi, aperçûmes une lumière qui brûlait encore au rez-de-chaussée. Cela n'était pas prévu au programme; aussi Don arrêta-t-il l'auto à quelque distance de la maison et je m'en allai furtivement essayer de voir ce qui se passait.

Juste au moment où je collais ma figure contre la vitre de la fenêtre, mon père en fit autant de l'intérieur pour regarder dehors s'il n'apercevrait pas venir son enfant prodigue — et nous nous trouvâmes nez à nez. La vue soudaine de la figure inquiète de Papa me surprit tellement que je poussai un cri et m'enfuis en direction de l'auto de Dan. Mais à mi-chemin je m'arrêtai, réalisant que tout ce qu'il me restait à faire, c'était de revenir sur mes pas et de faire face à la musique.

De musique il n'y en eut guère: Papa n'était pas un grand faiseur d'éclats. Il se contenta de m'expliquer qu'en l'absence de Maman la responsabilité de voir à ce que je rentre sain et sauf retombait sur lui. Il ajouta que Maman s'en chargeait habituellement, non pas parce que les femmes s'inquiètent davantage mais parce qu'elle jugeait que cela faisait partie de sa tâche à elle et que Papa avait besoin de sommeil. Il me dit enfin que soit Maman soit lui veillerait toujours pour attendre mon retour.

Ce fut juste au moment où il partait se coucher qu'il se retourna et prononça les quelques mots qui, pour moi, éclaircirent définitivement la question. "Tu vois, Pat", me dit-il simplement, "comme tu nous tiens à coeur".

Pourquoi ces inquiétudes

Oui, la réponse à la fameuse question "Pourquoi tant se tracasser?", c'était cela, tout cela et rien que cela: "Tu nous tiens à coeur".

La plupart des règles établies par nos parents, que nous jugions ces règles raisonnables ou non, ne sont pas faites avec l'idée de nous ennuyer, ou par étroitesse d'esprit, ou pour nous gâcher notre plaisir. Nos parents les font, au contraire, parce que nous leur tenons à coeur.

Peut-être vous êtes-vous déjà dit: "S'ils m'aimaient réellement, ils voudraient que j'aie ce qui me fait plaisir et me laisseraient agir comme bon me semble du moment que je ne ferais rien de mal".

Mais vous n'y êtes pas du tout. Croyez-m'en, il serait beaucoup plus facile pour nos parents de nous laisser n'en faire qu'à notre tête — et de ne s'attirer ainsi que nos sourires. Je l'ai déjà appris grâce à mes débuts dans l'art d'être parent.

Il en coûte beaucoup aux parents de rester sur leurs positions pour votre bien.

Quelques exemples bien concrets

Avant que Cherry n'ait atteint l'âge d'un an, mon épouse Shirley et moi-même étions déjà en très bonne voie de gâter notre petit bijou, par notre faute, elle ne vint à désirer et à s'attendre que l'on s'occupât d'elle constamment. Le médecin nous avertit que nos attentions exagérées pouvaient lui nuire physiquement, sans parler du risque de gâter son caractère. Il dit textuellement: "Ils ont besoin d'être aimés, mais pas d'être dorlotés". Il nous prescrit de corriger ce que nous avions si bien commencé et de "la laisser pleurer".

Hé bien, vous auriez dû nous voir assis dans notre petit vivoir de Denton, au Texas, en train de discuter pendant que notre première-née hurlait à fendre l'air dans la pièce voisine. Une couple de fois Shirley céda et alla chercher — pour se voir aussitôt récompensée par un sourire d'une oreille à l'autre.

"Je dois l'aimer plus que toi", disait Shirley. "Je ne peux pas du tout supporter de la laisser crier".

"Et je l'aime plus que toi", raisonnais-je, "parce que je puis la laisser pleurer même si cela me fait mal, quand c'est pour son propre bien". Mais sitôt que Shirley avait le dos tourné, je me faufilais à mon tour dans la chambre pour aller bercer la petite criarde.

Cependant je tiens toujours à l'opinion que j'exprimais alors. J'ai d'ailleurs des preuves de son bien-fondé, car Cherry finit par se corriger de sa manie de hurler rien que pour réclamre notre attention.

Et voici le cas d'un adolescent. Une mère de ma connaissance, en Californie, était presque obligée de se battre avec son robuste fils de treize ans pour réussir à lui faire faire ses devoirs. Finalement, elle l'avertit qu'il lui faudrait à l'avenir rentrer tout droit à la maison après l'école et qu'il n'aurait pas la permission de sortir pour aller jouer à la balle avant d'avoir fini ses devoirs. Un après-midi son fils, en rentrant, lui dit avec un sourire de triomphe: "Hé bien, tu ne seras pas capable de me faire faire mes devoirs aujourd'hui. Nous sommes supposés écrire quelque chose en hommage à nos mères pour la Fête des Mères, et même toi tu n'oserais pas me forcer à te rendre hommage".

"Tu as raison qu'à moitié", de répliquer sa mère. "Tu peux écrire tout ce qui te plaira sur mon compte, mais tu vas faire tes devoirs. Il se trouve que je t'aime assez pour voir à ce que tu fasses ce que tu as à faire même si je dois en avoir du chagrin".

Hé bien, l'adolescent se mit à l'oeuvre avec des grognements de mauvaise humeur, mais "En Hommage à Maman", par Geroge Kennahan, remporta la note "A" à l'école et fut acheté et publié par Guideposts Magazine. Cet essai écrit en guise de devoir prouve à quel point nous pouvons en arriver à comprendre nos parents si nous nous y efforçons vraiment — même à treize ans. Nous reproduisons ici, avec l'aimable permission de Guideposts Associates, ce qu'écrivit George:

"Quant à moi, je suis heureux de n'être pas destiné à devenir mère!

Si un garçon devient un mauvais citoyen, on en rejette la faute sur sa mère.

Il arrive dans la vie de tout garçon un moment où il s'imagine que sa mère n'est qu'un agent de la circulation parce qu'elle ne lui accorde pas toute la liberté qu'il désirerait.

Ma mère me dit toujours: "Tu as de la chance que j'aie été enfant avant de devenir mère". Elle veut dire par là, je crois, qu'elle sait ce que nous avons à traverser et veut nous diriger vers le droit chemin avant que quelqu'un d'autre ne soit obligé de le faire — quelqu'un qui ne nous manifesterait peut-être pas tellement de sympathie.

Si votre mère est une femme pieuse, tant mieux. Car alors vous apprendrez aussi à prier, et il y a des moments où il est joliment utile de le savoir. Si elle est une véritable chrétienne, vous avez de la chance. Car elle pratiquera probablement ce qu'elle prêche, ce qui a l'air de constituer une dure tâche pour la plupart des gens. Ma mère est à la fois une femme pieuse et une véritable chrétienne.

Cela amène aussi quelques difficultés. Elle ne vous laisse pas oublier les Dix Commandements... mais elle affirme que si on les met en pratique assez longtemps, on peut ensuite se permettre de les oublier pour s'en tenir à ces deux que Jésus prit la peine de souligner: "Tu aimeras le Seigneur ton Dieu..." et "Tu aimeras ton prochain". Si on pratique réellement ces deux-là, il n'y a pas moyen d'enfreindre les autres. Pour l'instant, me voilà pris avec les Dix Commandements.

On ne donne jamais aux mères de jour de congé; elles ne touchent pas même de salaire minimum. Il n'y a pas d'Union les Mères pour protéger Maman contre des heures trop longues, un travail trop dur, ni pour lui assurer des vacances payées. C'est pourquoi je crois que nous devrions entourer nos mères de tout le respect possible, et pas seulement le jour de la Fête des Mères.

Quant à moi, je suis très heureux de n'être pas destiné à devenir mère!"

Et maintenant, quelques suggestions

Voici quelques suggestions bien concrètes que je me permets de vous offrir pour réussir à vous entendre avec des parents normaux.

UNE : Faites l'essai d'un peu d'empathie: Le mot "emphatie" signifie se mettre à la place de l'autre et essayer de sentir et de voir de la même façon que lui afin de le mieux comprendre.

J'en ai fait l'expérience: pour en arriver à une solution satisfaisante, il faut toujours essayer de comprendre le point de vue de l'autre. Dans le cas des parents, cela veut dire essayer de discuter des choses avec eux un peu plus raisonnablement.

DEUX : Souvenez-vous que vos parents ont été jeunes, eux aussi : Si vous croyez qu'ils ont oublié leur adolescence, essayez de la leur rappeler en leur posant des questions sur leur jeunesse (pas des questions sarcastiques, mais d'honnêtes questions intéressées!) Discutez de ce qu'ils pensaient, faisaient, des problèmes auxquels ils avaient à faire face, de la façon dont leurs parents s'y prenaient avec eux. Cela peut vous donner une idée de ce qu'ils pensent et de ce qu'ils éprouvent à propos de votre adolescence.

Il y a ordinairement dans ces limbes du passé quelque chose qui puisse expliquer pourquoi ils tiennent à ce que vous soyez "populaire", ou sachiez jouer du piano, ou fassiez partie d'une équipe de football, ou vous initiez aux secrets de la broderie de fantaisie. Quelquefois leurs défenses sont basées sur des erreurs qu'ils ont eux-mêmes commises, et le fait qu'ils vous poussent vers quelque chose sur des désirs qu'ils avaient eux-mêmes mais n'ont jamais pu réaliser.

Quand vous aurez compris le pourquoi de leurs attitudes, vous pourrez alors à votre tour leur faire comprendre que Dieu n'a pas créé même deux êtres qui soient absolument pareils, et que c'est ceci ou cela qui vous intéresse. Si vous réussissez à leur rappeler quelque souvenir particulier pendant que vous parlez ainsi avec eux le langage de l'adolescence, il s'établira entre eux et vous un climat d'intimité et de compréhension qu'il eût été difficile de créer autrement.

TROIS : "Une assurance à dix sous" : Voici une idée simple et pratique qui fait des merveilles pour rassurer les parents inquiets. Dans notre groupe, elle fut introduite par une mère qui avait déjà été à l'emploi d'un journal. L'une des nécessités absolues du travail de journaliste, c'est d'ap-

Voir BOONE — Page 6, col. 2

La voie du succès

La place de la femme

Par Anne Heywood

Cela peut être "vieux jeu" de ma part, mais je crois que lorsque la position du mari prévoit de fréquents déplacements et de fréquents déménagements, l'épouse, même si elle a une carrière ou une profession, doit suivre sans se plaindre et sans faire de reproches. La carrière d'une personne doit prédominer, et il est plus heureux, à tous points de vue, que ce soit celle de l'époux.

Les femmes, dans l'ensemble, sont capables de se trouver du travail dans une nouvelle localité pour perfectionner leur expérience ou leur habileté. Elles le sont ,si elles essaient de tout coeur et ne perdent pas leur temps et leurs énergies à se plaindre de l'aigreur du monde masculin.

Même après la naissance des enfants, elle espère garder sa position.

Le problème

Voici le problème auquel doit faire face une femme qui m'écrit de l'Ohio: "Je suis graduée en économie domestique et j'aime ce domaine. J'ai une bonne position comme professeur dans notre université. Mon mari travaille pour une grande entreprise. Nous sommes mariés — et c'est un mariage très heureux — depuis un an et demi. Maintenant, la compagnie nous transfère dans une petite localité du Montana pour une année. Il n'y a pas d'école ou de collège à des milles à la ronde. J'aime vraiment mon travail et je désire le conserver, par tous les moyens ,même si nous avons plusieurs enfants. Que pourrais-je faire pour éviter de nous séparer pendant cette année ?"

Bien, j'espère que la nature verra à faire commencer la famille dès maintenant ! Mais la nature ne coopère pas toujours aussi bien. De toutes façons, il y a beaucoup de choses que cette femme peut faire.

De la prose claire

D'abord, commencez par consacrer du temps et des efforts sérieux à apprendre comment écrire de la prose claire. Le spécialiste en économie domestique qui peut écrire de bons reportages, des recettes ou des livres de cuisine ou encore des discours double sa valeur professionnelle et ses opportunités. Il y a des livres sur l'art d'écrire qui peuvent vous aider, mais il faut compter surtout sur l'expérience.

Deuxièmement, un travail volontaire soigneusement choisi peut être un bienfait. Elle devrait s'offrir résolument comme volontaire pour les travaux de cuisine — le souper paroissial, le goûter du club, ou toutes les tâches qui prévoient la préparation et la présentation de la nourriture. Le professeur en économie domestique qui possède cette expérience pratique augmente considérablement ses talents.

Renoncez à la rancoeur

Troisièmement, elle doit se décider à accepter ce changement et à ne pas sombrer dans la rancoeur, consciemment ou inconsciemment, contre son mari, sa compagnie, ou contre les hommes ou les compagnies en général. Un jour, les choses peuvent être différentes, mais dès maintenant, la seule manière pour une femme de poursuivre une carrière, c'est d'abord de renoncer au mariage. Si vous ne voulez pas accepter cela, votre profession sera compromise.

Le coin du curieux

LES COUTUMES

QUESTION : D'où vient la coutume de se donner la main ?

REPONSE — La main est très importante à l'homme pour se défendre contre ses ennemis. Il peut la fermer pour frapper de son poing. Il peut s'en servir pour tenir une arme, comme un gourdin, un couteau ou un revolver. Sans sa main, un homme est presque sans défense.

Les hommes ont commencé à se donner la main il y a de très nombreuses années comme symbole d'amitié et de confiance. Si un homme permet à un autre de lui serrer la main, il démontre qu'il ne considère pas cet autre homme comme un ennemi.

Remarquez que le chevalier de notre illustration a enlevé son gant avant de donner la main. Donner la main sans enlever son gant serait un manque de courtoisie. Cela signifierait que le chevalier veut se protéger la main contre quelqu'un en qui il n'a pas confiance.

Ce que vous pouvez faire — Plusieurs coutumes que nous considérons aujourd'hui comme gratuites ont commencé pour des raisons très importantes. Rendez-vous à votre bibliothèque, et essayez de répondre à cette question : Pourquoi les gens lèvent-ils le chapeau ?

LE BRIDGE

Par Noël Duchesne

Réalité

Toujours il faut avoir le courage d'affronter la réalité. Il serait chimérique de songer que toujours il est possible d'agir en parfaite sécurité, car occasionnellement certains risques doivent être acceptés, à moins que réellement on leur préfère la défaite.

Donneur : Sud
Personne vulnérable

Nord
♠ R 10 7 6 3
♥ 6
♦ 5
♣ A D 9 5 4 3

Ouest
♠ 8
♥ 10 8 2
♦ A V 10 7 6 4 3
♣ 8 7

Est
♠ D V 9 5 2
♥ 7 3
♦ 9 8 2
♣ R 10 6

Sud
♠ A 4
♥ A R D V 9 5 4
♦ R D
♣ V 2

Sud	Ouest	Nord	Est
2-♥	passe	3-♣	passe
4-♥ (1)	passe	4-♠	contre (2)
6-♥	passe	passe	passe

(1) Après une ouverture impérative à la manche, les sauts d'enchères de la part de l'ouvreur sont généralement superflus et même le plus souvent doivent être évités, car ils peuvent enlever au partenaire l'occasion de préciser sa distribution. Mais ici le saut à 4-coeurs peut représenter une information précise, montrant au partenaire une suite qui ne requiert aucun complément.

(2) Même si Est veut détourner son partenaire d'une entame à carreau, ce contre sera plus utile au déclarant qu'au partenaire.

Entame : — as de carreau.

Ici il est démontré que l'entame d'un as, contre un petit chelem qui a été recherché avec confiance, le plus souvent simplifie la tâche du déclarant. Le cas peut être différent en duplicate, quand il y a lieu de redouter de laisser au déclarant l'occasion de réaliser une levée supplémentaire.

Après l'as de carrenu, Ouest change au huit de trèfle et voici qu'une main qui aurait pu tourmenter un déclarant se trouve bien simplifiée; il n'y a qu'à accepter les faits tels qu'ils se présentent : aucun espoir d'affranchir la suite pique et le roi de trèfle se trouve chez Est. Le déclarant refusant l'impasse, le Mort prend de l'as de trèfle. Le déclarant encaisse tous ses atouts ainsi que son dernier carreau. Les mains se trouvent réduites à trois cartes, le Mort ayant conservé trois piques. Si pour conserver trois piques Est a abandonné le roi de trèfle, le valet est devenu une carte affranchie. Si le roi de trèfle n'est pas apparu, en ce cas il faut espérer que Ouest possédait tout au plus deux piques et ainsi le Mort obtient les trois dernières levées.

Si suivant ce que pouvait exprimer le contre de son partenaire, Ouest entame plutôt du huit de pique, comment doit procéder le déclarant ?

Encore ici, le contre de l'adversaire laisse entendre que le roi de trèfle se trouve chez Est et que l'impasse doit être évitée. Mais avant de songer au squeeze, il faut tout d'abord envisager le problème des communications. Si pour éviter le danger d'une coupe à pique le déclarant retire immédiatement les atouts des adversaires, comment reprendra-t-il la main si le Mort doit prendre, le premier trèfle.

Sud doit prendre de son as le premier pique et changer immédiatement à carreau. Ouest prend de l'as et s'attaque aux trèfles. Le Mort ayant pris de l'as, le faible atout est une carte précieuse qui permet à Sud de reprendre la main et comme dans le premier cas réduire les mains à trois cartes et soumettre Est à un squeeze.

Même si le fait de jouer carreau à la deuxième levée représentait un certain danger, il fallait accepter la réalité, car là était la seule possibilité de réaliser le contrat quand l'as de carreau se

Voir BRIDGE — Page 6, col. 4

L'horoscope habituellement publié en page 5 paraît aujourd'hui en page 6

Mots croisés de "LA TRIBUNE"

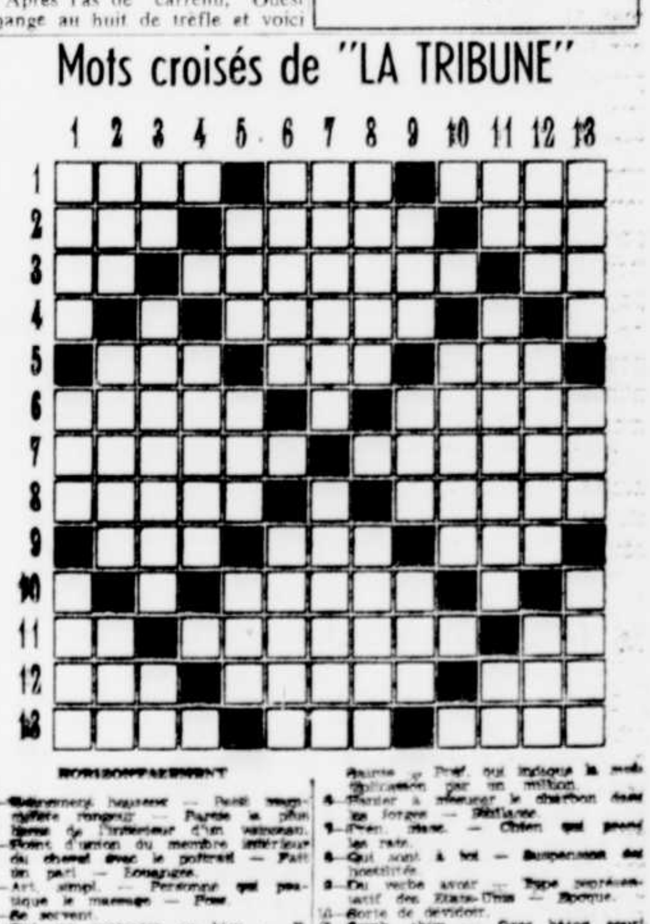

HORIZONTALEMENT

1— Ouvertement hargneux — Petit mammifère rongeur — Partie la plus basse de l'intérieur d'un vaisseau.
2— Point d'union du membre antérieur du cheval avec le poitrail — Fait un pari — [illegible].
3— Art. simpl. — Personne qui pratique le massage — Pour.
4— Se servent.
5— Qui est onéraire au bien — V d'Autriche — Ile du Dodécanèse.
6— Roi de Crète — Changement subit de la direction du vent.
7— Partisan d'une doctrine — Partie de la jambe.
8— Mise à sec — Ancienne contrée d'Asie.
9— Monnaie japonaise — [illegible] au roi — Pièce de bois pour soutenir les tonneaux.
10— Coiffure des évêques.
11— Prél. — Petite coiffe [illegible] l'on met au nouveau-né [illegible].
12— Rev. d'Afrique — [illegible] — Dotation entre [illegible].
13— Milieu où un fait se produit [illegible] — Epoque — En extrême Orient, disque de métal dont on tire des vibrations retentissantes.

VERTICALEMENT

1— Cercle lumineux qui entoure le soleil et la lune — Qui n'a point d'éclat — Genre de graminée.
2— Epoque — Roi de Phrygie — Graminée qui sert à faire le pain.
3— Coutume — Le contenu d'un panier — Mesure itinéraire chinoise.
4— Part de quelque chose.
5— [illegible] — Préf. qui indique la multiplication par un million.
6— Aider à ranimer le charbon dans les forges — [illegible].
7— Pron. [illegible] — Chien qui prend les rats.
8— Qui sont à toi — Suspension des hostilités.
9— Du verbe avoir — Type représentatif des Etats-Unis — Epoque.
10— Sorte de dévidoir.
11— Symb. chim. — Gros bâton court — Note de mus.
12— Louange — Homme politique allemand né à Nassau — Pour.
13— Fils d'Isaac — Saison — Enceinte d'une épreuve sportive.

Solution du dernier problème

Décès et funérailles

Mme Eug. Lemelin

ASCOT CORNER, (DNC). — Les funérailles de Mme Eugène Lemelin, née Marie Maure, ont eu lieu en l'église paroissiale d'Ascot Corner. Mme Lemelin est décédée après une longue maladie, à l'âge de 79 ans et 4 mois.

La levée du corps fut faite par M. l'abbé Paul-Emile Morin, curé de la paroisse. Le service fut chanté par N. l'abbé Fidèle Maure, de Valleyfield, neveu de la défunte, assisté de MM. les abbés P.-E. Morin et Eugène Foley comme diacre et sous-diacre.

La défunte était membre de la Fraternité du Tiers-Ordre franciscain et de la Congrégation des Dames de Ste-Anne.

Le deuil était conduit par M. le maire Noël Dubreuil. Les porteurs du cercueil étaient: MM. Joseph Boutin, Irénée Blouin, Wilfrid Dubreuil, Alphonse Deblois, Robert Laliberté et Adrien Demers. Les Dames de Ste-Anne qui escortaient le cercueil étaient: Mmes Wilfrid et Joseph Dubreuil, Edmond Paquette et Odilon Rodrigue.

La défunte laisse pour pleurer sa perte neuf enfants, ses gendres et brus: MM. et Mmes Hilaire et Joseph Lemelin et M. Trefflé Lemelin, d'Ascot Corner, la R.S. Rose Lemelin, des Soeurs Grises, économe générale à l'hôpital du Christ-Roi de Nicolet, M. et Mme Léo Demers (Jeanne), d'Ascot Corner, M. et Mme Donat Lemelin, de Chicoutimi, Mlle Délia Lemelin, d'Ascot Corner, M. et Mme Odina Larose (Eugénie), de Sherbrooke, M. et Mme Paul Lemelin, d'Eaton Corner, Mme Henri Lemelin, de Cookshire; plusieurs petits-enfants ainsi que ses frères et belles-soeurs: M. et Mme Joseph Maure, de St-Anselme, M. et Mme Georges Maure, de Tadher, Alberta, M. et Mme Louis Maure, de Frampton, M. et Mme Alphonse Maure, de St-Malachie, M. et Mme Arthur Maure, de Berlin, N.H.; ses beaux-frères et belles-soeurs: M. et Mme Rosario Lecours, de Heron Bay, Ont., M. et Mme Fridolin Roy, de Berlin, N.H., et un grand nombre de neveux et nièces.

Nos condoléances à la famille éprouvée.

M. G.-H. Blanchette

ST-FERDINAND, (DNC). — M. Georges-Henri Blanchette, époux de feu Ida Roy, est décédé à l'âge de 52 ans, à l'hôpital de Thetford Mines où il avait été transporté d'urgence.

Il était employé à l'hôpital St-Julien. Il fut inhumé à Québec après le service funèbre qui fut célébré en l'église des Sts-Martyrs Canadiens.

DÉCÈS

LA CIE DE FRAIS FUNERAIRES DES CANTONS DE L'EST
ROBERT BRIEN, gérant — MAGOG

BERGERON: — Les funérailles de Annette Bergeron, fille de feu Cyrille Bergeron et de Rose-Anna Poitier, demeurant au 227, rue Stanley, décédée à l'âge de 54 ans, auront lieu lundi, le 9 mars 1959. Le convoi funèbre quittera les salons mortuaires Brien, 280, Ouest, rue St-Patrice, à 9h.45, pour se rendre à l'église Ste-Marguerite-Marie, où le service sera chanté à 10 heures. 12-2

LA CIE DES FRAIS FUNERAIRES DES CANTNS DE L'EST
Robert Brien, gérant, Magog.

DAIGNEAULT: — Les funérailles de Mme veuve Jérémie Daigneault, née Marie Ducharme, décédée le 5 mars, à la Providence, à l'âge de 83 ans, auront lieu lundi, 9 mars 1959. Le convoi funèbre quittera les salons funéraires Brien, 280 ouest, St-Patrice, à 8h. 45 pour se rendre à l'église Ste-Marguerite où le service sera chanté à 9 heures. Inhumaiton au cimetière du même endroit. 12-2

GERARD MONFETTE
33 Bowen Sud. — Tél: LO 2-2249

LETELLIER: — Les funérailles de M. Adjutor Letellier, époux de feu Eva Carrier, autrefois de la paroisse St-Jean-Baptiste, décédé à l'âge de 76 ans, auront lieu lundi 9 mars, 1959. Le convoi funèbre quittera les salons funéraires Gérard Monfette, 33 Bowen Sud à 9h. 45 pour se rendre à l'église St-Jean-Baptiste où le service sera chanté à 10 heures. Inhumation au cimetière St-Michel. 12-2

GERARD MONFETTE
33 Bowen Sud. — Tél: LO 2-2249

MARTEL: Est décédée à l'âge de 55 ans, Mme Wellie Martel, épouse de feu Wellie Martel, née Evelyne Coffey, demeurant au 677 Elm. La dépouille mortelle est exposée aux salons funéraires Monfette 33, Bowen Sud. Le service funèbre sera chanté en l'église Notre-Dame du Perpétuel Secours lundi, le 9 mars 1959. Inhumation au cimetière St-Michel. L'heure sera annoncée plus tard. 12-2

GERARD MONFETTE
33, Bowen Sud. — Tél: LO 2-2249

POMERLEAU: — Les funérailles de Bernard Pomerleau, fils de feu Maurice Pomerleau et de Diana Binet, demeurant à Ascot Corner, décédé à l'âge de 35 ans, auront lieu lundi le 9 mars 1959. Le convoi funèbre quittera la résidence à Ascot Corner, pour se rendre à l'église St-Stanislas d'Ascot où le service sera chanté à 9h. 30. Inhumation au cimetière du même endroit. 12-2

Frais funéraires
LEO-PAUL LEDOUX
Suce. Magog — C. Lecours, gér.

LETOURNEAU — Les funérailles de Xavier Létourneau, époux de feu Eugénie Mercier et père de Mme Emile Dumas, décédé à l'âge de 82 ans, auront lieu lundi, le 9 mars 1959. Le convoi funèbre quittera les salons funéraires Léo-Paul Ledoux, 150, rue Sherbrooke à 8 h. 45 pour se rendre à l'église St-Jean-Bosco où le service sera chanté à 9 heures. 12-2

LA CIE DES FRAIS FUNERAIRES DES CANTONS DE L'EST
Robert Brien, gérant Magog

GILBERT: Est décédée à l'âge de 67 ans, Mme Edouard Gilbert, née Cara Bailey, demeurant au 143 College. La dépouille mortelle est exposée à sa résidence, 143 College. Le service funèbre sera chanté en l'église Ste-Marguerite-Marie, lundi le 9 mars 1959 à 11h

J.-H. FLEURY, RICHMOND

LETARTE: Les funérailles de M. Hormidas Letarte, époux de Emilia Lavigne, décédé à l'âge de 71 ans, 11 mois, auront lieu lundi le 9 1959. Le convoi funèbre quittera les salons funéraires J.-H. Fleury à 8h.45 pour se rendre à l'église Ste-Bibiane de Richmond où le service sera chanté à 9h. Inhumation au cimetière du même endroit.

REMERCIEMENTS

QUINTIN: — Mme Vitalis Quintin de Coaticook remercie bien sincèrement toutes les personnes qui, soit par offrandes de messes, bouquets spirituels, fleurs, cartes de sympathie, télégrammes, visites à la chambre mortuaire, assistance aux funérailles ou de quelque manière que ce soit, lui ont témoigné de la sympathie à l'occasion du décès de son époux et les prient d'accepter ce témoignage de sa gratitude.

Les Serres Janelle, Fleuriste
Fleurs pour toutes occasions
Serres: 240, rue Morkill
Téls: LO 7-4180 ou LO 7-5463
Résidence:
118, rue Argyle Tél.: LO 9-2149
Sherbrooke
294-37

MILFORD'S
FLEURISTE
Tributs Floraux — Magnifiques arrangements de fleurs.
143 Frontenac Sherbrooke
Tél.: LO 9-2566
304-27

PAT BOONE VOUS RENCONTRE

(Suite de la page 5)

peler la salle de rédaction dès que l'on vient d'être assigné à un nouveau reportage. Cette mère disait que l'une des choses les plus intéressantes qu'elle avait apprises au cours de son travail, c'était qu'il existait des téléphones dans tous les coins de la ville — dans les cinémas, les postes d'essence, les résidences particulières, les écoles — des téléphones dont un enfant de dix ans pouvait apprendre à se servir.

Quand son fils sortait, elle lui donnait une pièce de dix sous à mettre dans son soulier: "Tiens, voici mes dix sous", disait-elle. "Tu ne devras te servir de cette pièce que pour me téléphoner. Si tu m'appelles quelques minutes avant le moment où tu serais censé rentrer à la maison, en me disant où tu es et à quel retard tu peux raisonnablement t'attendre, je te donnerai ces minutes ou ces heures de grâce parce que je ne m'inquiéterai pas." Cela leur réussit tellement, à elle et à son fils, que plusieurs autres filles et garçons adoptèrent cette méthode. Voilà un autre exemple de courtoisie, de prévenance à l'égard d'autrui qui aide la machine des relations humaines agréables à tourner rond.

QUATRE: Essayez de vous représenter ce que serait votre vie avec un autre couple de parents: Croyez-le ou non, j'ai connu deux filles qui ont échangé leurs parents pour une courte période. Chacune chantait depuis longtemps chez elle les louanges des parents de l'autre. Les mères se rencontrèrent et échangèrent leurs commentaires à une assemblée de l'Association des Parents et Professeurs. Ces deux femmes très intelligentes décidèrent de laisser chacune de leurs deux filles goûter à ce qu'était la vie domestique de l'autre. Vous devinez ce qui arriva.

Quand j'entendis raconter ce fait, j'essayai en imagination d'aller vivre chez les parents de mes divers amis et... hé bien, je décidai de rester chez les miens! Que voulez-vous: j'étais habitué à mes chaînes. Et puis... **"je leur tenais à coeur"** et cette simple expérience me prouva que **c'était réciproque.**

Jeunes chômeurs

Un accueil encourageant donné au questionnaire

SHERBROOKE — M. Gérard Grégoire, président diocésain de la JOC a déclaré hier que l'accueil fait jusqu'ici au questionnaire destiné à découvrir la situation actuelle du jeune chômeur a été très encourageant.

Quelque 25 formules ont déjà été remplies. C'est cependant lundi après-midi que "le grand coup" doit être donné.

M. Grégoire dit que tous les curés de la ville ont très bien accueilli la demande qui leur avait été faite, soit de lire, aux prônes des messes de demain, un communiqué à l'adresse des jeunes chômeurs.

On sait que le résultat de cette enquête écrite, une fois complété, aidera grandement à donner plus de poids à l'Association des jeunes chômeurs.

ARRIVEE

(Suite de la première page)

Avant de prendre connaissance des vues de M. Macmillan, les officiels canadiens hésitaient hier à dévoiler si l'on étudie présentement à Ottawa de nouvelles idées au sujet de l'Allemagne.

Il y a quelques semaines, le gouvernement avait recommandé au Conseil de l'OTAN de repasser au crible les attitudes occidentales sur l'unité allemande et la sécurité européenne le Canada étant d'opinion que le problème allemand a pu évoluer depuis 10 ans cependant que la politique alliée demeurait stationnaire.

On présume que ce nouvel examen n'a rien apporté de neuf.

Le secrétaire du Foreign Office, M. Selwyn Lloyd accompagnera M. Macmillan.

Le leader britannique a visité Washington et Ottawa en octobre 1957 et à nouveau en juin 1958.

ETUDE

(Suite de la première page)

vrai dire, il n'en a parlé que brièvement. Il se trouvait en Irlande du Nord pour régler diverses questions politiques.

Le premier ministre a surtout consacré son discours à diverses questions de politique intérieure ou d'économie locale.

Il a été vivement applaudi par les assistants lorsqu'il a déclaré que la Grande-Bretagne serait menacée de banqueroute si le parti travailliste était porté au pouvoir lors des prochaines élections prévues pour cette année.

Sa visite a été un réconfort pour le parti Unioniste d'Irlande du Nord, équivalent du parti conservateur en Grande-Bretagne. Les travaillistes ont remporté divers succès électoraux à l'échelon municipal dans cette région. M. Macmillan a promis l'aide de Londres pour lutter contre le chômage et la crise dans l'industrie du textile, principale industrie du pays.

Lundi prochain, M. Macmillan partira de nouveau en voyage pour reprendre ses entretiens internationaux. Il doit se rendre d'abord à Paris et à Londres pour y faire un rapport sur ses entretiens avec Khrouchtchev.

Ensuite, il viendra à Washington le 20 mars. Le 18 mars, il sera à Ottawa où il s'entretiendra avec le premier ministre Diefenbaker.

LEMIEUX

(Suite de la page 3)

l'hôpital du St-Sacrement et deux ans plus tard, professeur agréé de médecine interne. Il accéda à la direction médicale de l'hôpital du St-Sacrement en 1946. De 1940 à 1944, le Dr Lemieux fut commandant de l'hôpital militaire de Québec. En 1950, il entrait au conseil de l'Association médicale canadienne (CMA) et l'année suivante au conseil de l'Ecole de Médecine de l'Université Laval.

Le Dr Lemieux fut élu à la présidence de l'Association médicale canadienne, section de Québec, en 1951. Puis, en 1956, il était élu à la présidence générale de la même société (CMA). Il est aussi président du comité d'administration et membre du conseil de la division de Québec.

Autres titres

Le nouveau président de l'Association médicale mondiale est l'un des trois civils à faire partie du Conseil des Forces armées du Canada qui comprend aussi trois militaires. Il est membre du Collège royal canadien (FRCP) et membre de l'American College of Physicians (FACP). Lors de l'inauguration du nouveau pavillon de la faculté de Médecine, en 1957, l'Université Laval lui conférait un doctorat d'honneur en Sciences.

Le Dr Lemieux fait partie du Conseil universitaire depuis 1955 et, depuis 1956, il est directeur du département de Médecine. Il est aussi membre des Cercles universitaires de Québec et de Montréal.

Son rôle

Il reviendra au docteur Lemieux de présider aux assises mondiales que tiendra l'Association à Montréal en septembre prochain. C'est la première fois dans l'histoire que cette société tient son congrès universel au Canada. C'est aussi la première fois qu'un Canadien sera installé à la présidence des 750,000 médecins de l'univers occidental.

L'Association médicale mondiale groupe les associations médicales des différentes parties du monde libre; c'est dire que les médecins qui habitent derrière le rideau de fer n'en sont pas membres. Ses 750,000 membres se recrutent dans les différents pays d'Europe: France, Angleterre, Allemagne occidentale, Belgique, Suisse, Espagne, Italie, Portugal, Turquie, etc.; en Océanie: Nouvelle-Zélande et Australie; en Asie: Inde, Pakistan, Japon, Ceylan; en Amérique, Canada, Etats-Unis, Mexique, Argentine, Bolivie, Brésil, Chili, Colombie, Costa-Rica, Cuba, République Dominicaine, Equateur, Guatémala, Honduras, Nicaragua, Panamá, Paraguy, Pérou, Salvador, Uruguay et Vénézuela. L'Afrique du Sud en fait également partie.

Le but de l'Association

L'Association médicale mondiale se propose de favoriser les réunions qui permettent aux médecins de se connaître, d'échanger des idées sur l'économie médicale mondiale, sur les relations de l'Etat et de la médecine, sur la situation de la santé à travers le monde. Elle tient ses congrès annuels dans les différents pays membres, à tour de rôle, autant que possible. Chaque pays y délègue un certain nombre de représentants.

MAISON

(Suite de la page 3)

obtenir le nom, qui se rendit chez M. Rodney pour les avertir que "la maison à l'autre bout de la rue était en feu".

C'est ce que nous a signalé Mme Rodney qui s'empressa d'appeler les pompiers. De son côté, Mme Gosselin a été prévenue du feu par un voisin dont elle a oublié le nom dans l'énervement.

Au moment où nous l'interrogions, Mme Gosselin n'a pas caché son découragement à la suite du sinistre. "Nous avons tout perdu. Tout ce que nous avons pu sauver c'est le linge que nous portions." Et elle nous montra ses pieds chaussés de pantoufles. "Nous n'avons même plus d'argent; la paie de mon mari a brûlé avec les quelques papiers de conséquence que nous avions."

Tard dans l'après-midi, les autorités locales de la Croix-Rouge se sont rendues chez Mme Rodney, où se sont réfugiés les membres de la famille de M. Gosselin pour fournir à ces derniers de la nourriture et des couvertures. Mme Gosselin nous a avoué qu'elle n'avait aucune parenté dans la région sur qui compter. Il nous a été impossible de savoir si les autorités paroissiales ou municipales devaient tenter quelques choses pour aider cette famille sinistrée, mais il ne fait aucun doute que des mesures seront prises.

POLICIER

(Suite de la page 2)

fait des expériences en cours. Les recrues pratiquent le tir régulièrement chaque jour tandis que tous les policiers du service sont soumis à un tir de pratique hebdomadaire.

Autres armes

L'arsenal de munitions au poste local renferme aussi des revolvers de calibres divers: outre le "45", que porte le constable en devoir, on dispose de revolvers "38 spécial", "38 régulier", "32 long", "32 automatique" et le "22", utilisé pour le tir de pratique.

Des deux mains

Le capitaine Genest signale que la moyenne de 70 à 80 pour le tir à la cible n'étonne peut-être pas le public. Mais il ajoute que cette moyenne est exceptionnelle si l'on tient compte du fait que les recrues doivent user de leurs deux mains dans les pratiques: Sur 10 balles lancées contre la cible, cinq sont tirées de la main droite et les cinq autres de la main gauche.

Explications

L'explication est aussi fournie par le capitaine Genest. Devant des malfaiteurs qui useraient d'armes pour échapper à la justice, le policier n'a pas le choix du 'couvert'. S'il peut s'abriter derrière une protection efficace pour les parties vulnérables de son corps tout en maniant l'arme de la droite, il sera peut-être et sans doute plus à l'aise. Mais il peut arriver très souvent qu'il doive utiliser la gauche pour tirer du revolver s'il veut maintenir cette protection personnelle.

C'est pourquoi, les deux mains sont obligatoirement nécessaires dans les pratiques de tir au revolver, aussi bien pour les recrues que pour les policiers. Aucun risque ne doit être négligé. Tout en protégeant le public dont il détient le mandat, le policier doit aussi assurer sa propre protection contre les malfaiteurs.

ECOLIERS

(Suite de la page 13)

mers, vice-président; Marcel Laliberté, secrétaire, élu avec 30 voix de majorité; Jacques Bussières, qui a remporté une magistrale victoire de 112 voix à la trésorerie.

L'ancien président du conseil des étudiants, M. Christian Cloutier, agissait comme président d'élections, assisté de M. André Fafard, comme secrétaire.

Avaient droit de vote, tous les élèves de l'institution, au nombre de 150. Ce groupe a été disséminé entre cinq polls différents, dont la surveillance était assumée par deux professeurs et un étudiant.

Ces élections se sont effectuées en stricte conformité avec les procédures employées sur le plan municipal, provincial et fédéral. C'est donc dire que cette campagne s'est déroulée sous le signe de la démocratie, et les électeurs ont accepté avec bonne grâce le verdict de la communauté étudiante et promis leur entière coopération aux élus.

Même si les nombreuses assemblées électorales tenues au cours de la semaine, et principalement l'assemblée contradictoire d'hier matin, furent des plus animées, elles sont toujours demeurées dans cette atmosphère de franche et sincère fraternité qui caractérise le milieu étudiant de notre école de Métiers.

D'ailleurs, la première tâche à laquelle s'attaquera le nouveau président élu, M. Luc Meilleur, consistera d'après ses propres déclarations, à promouvoir la bonne réputation de l'école de Métiers de Thetford et à accroître son prestige et son mérite au sein de cette région.

Pour clôturer cette campagne électorale, il y eut, à la suite des élections, une fête récréative durant laquelle les nouveaux élus ont adressé la parole de même que MM. Raoul Normand, président de l'association des professeurs de l'école, M. W. Plouffe, directeur, l'abbé Robert Roy, aumônier, Alphonse Couture, directeur des études, et François Couture, qui agissait comme maître de cérémonie.

FAITS

(Suite de la page 4)

tenant à visiter Paris, Bonn, Ottawa et Washington où il discutera de la crise de Berlin et d'autres questions à l'ordre du jour.

Entre temps Khrouchtchev s'est rendu en Allemagne de l'Est et a déclaré devant la foule réunie au stade de Leipzig que la Russie a l'intention de signer un traité de paix autonome avec l'Allemagne de l'Est si l'Allemagne de l'Ouest refuse de signer.

Lunes américaines

Le satellite spatial américain, Pioneer IV, un cône plaqué-or de 13 livres, a dépassé la lune et se dirige vers son orbite solaire. On sait que c'est la première fois que l'Ouest réussit à mettre un satellite en orbite autour du soleil.

Les experts disent que l'orbite du satellite se situera surtout entre celle de la terre et celle de la planète la plus rapprochée, Mars.

Entre temps, le secrétariat de la Défense des Etats-Unis a annoncé que le satellite Discoverer I, qui était perdu dans l'espace interplanétaire depuis cinq jours, a été retrouvé en orbite polaire au-dessus de la terre.

BRIDGE

(Suite de la page 5)

trouve chez Ouest et les enchères permettaient d'envisager cette possibilité. Pourquoi Est aurait-il contré 4-piques s'il avait eu l'as de carreau.

Le jeu est l'image de la vie et lui aussi nous présente certains risques qu'il faut parfois accepter.

Donneur: Sud
Nord-Sud vulnérables

Nord
♠ D V 5 2
♥ A R 10 4 2
♦ A 6
♣ A 7

Ouest
♠ 9 7 6
♥ D V 3
♦ 8
♣ 10 9 8 6 5 4

Est
♠ 10 4 3
♥ 8 7 6 5
♦ R 10 9 3
♣ D 2

Sud
♠ A R 8
♥ 9
♦ D V 7 5 4 2
♣ R V 3

Sud	Ouest	Nord	Est
1-♦	passe	2-♥	passe
3-♦	passe	3-♠	passe
4-♠	passe	6-♦ (1)	passe
passe	passe		

(1) Je vous concède qu'à jeux ouverts les mains N-S présentent une possibilité de 7-piques, mais comme problème je préfère 6-carreaux.

Entame: — dix de trèfle.

Comment procéder afin de réaliser le contrat contre toutes défenses?

ANTHIME

(Suite de la page 9)

A 7 h. 15, Louis Bilodeau présentera d'autres groupes de danseurs à l'émission "Palmarès des Quadrilles". On verra évoluer entre autres, un groupe de Ville La Salle, près de Montréal, ainsi que les "Barbus" de Granby.

Au "Théâtre du Chevalier" ce soir, à 11 h. 30

Ce soir, à 11 h. 30, à l'émission "Le Théâtre du Chevalier", le poste CHLT-TV présentera un film allemand traduit en français, intitulé "Un amour en l'air" avec Jenny Hugo et Gustav Frohlich. C'est le récit des aventures sentimentales d'une jolie hôtesse de l'air avec un prince authentique qui voyageait incognito.

Et les émissions locales de demain

Demain, à 1 h. 30, au programme "Tout Connaître", Yvan Frenette recevra MM. Paul Godbout, gérant général et Jean-Charles Huot chimiste, de la compagnie "Peinture Nationale de Québec".

A "Lumière et Vie"

Demain après-midi à 4 h. 30, la causerie de la série du Carême "Lumière et Vie" sera donnée par M. le chanoine Roger Maltais, doyen de la Faculté des Lettres de l'Université de Sherbrooke, qui développera un sujet de haute importance dans notre milieu: "L'Eglise et l'Enseignement Chrétien".

A "Questions Indiscrètes"

Demain soir, de 7 h. à 7 h. 30, à CHLT-TV, les "Questions Indiscrètes" seront posées par deux journalistes de La Tribune, MM. Marius Racicot et Lucien Bouchard. L'invité sera le docteur Ernest Mercier, régisseur de la Ferme Expérimentale de Lennoxville, président de la Corporation des Agronomes, et vice-président de la Eastern Townships Agricultural Association, qui sera interrogé sur l'évolution des expositions agricoles. L'animateur de cette série est M. Pierre-Paul Blais, gérant de la rédaction et rédacteur-en-chef de La Tribune.

SKI

(Suite de la page 9)

détaillée de toutes les épreuves en cours: Claude Bédard et Paul Gadoury.

Cette émission spéciale, conçue pour donner aux auditeurs de CHLT (Radio) l'avantage d'assister dans leur propre foyer aux épreuves finales du championnat "Alpine" canadien, sera parsemée de commentaires pris sur place, et d'interviews avec les spectateurs ainsi qu'avec les participants.

Les amateurs de sport et de ski en particulier, sont donc priés de sintoniser six-cent-trente ce soir, et demain midi pour suivre, comme s'ils étaient sur place, les différents événements qui se dérouleront au Mont Orford en fin de semaine, en marge du championnat de ski canadien.

ARTISTES

(Suite de la page 9)

dent dans l'histoire du disque . . . Ces deux spectacles groupant une pléiade de noms étincelants de la scène et du petit écran, dans des numéros non moins étincelants, que ce soit ceux du "Père Gédéon" ou de Denise Pelletier, de Jean-Pierre Masson ou de Lucille Dumont, il aurait été dommage de ne les vouer à la postérité que sous la forme de souvenirs. Aussi pensons-nous que l'enregistrement que l'on a eu la bonne idée d'en faire sera accueilli avec beaucoup de satisfaction.

Un petit détail cependant: les deux disques "Difficultés temporaires" et "N'ajustez pas votre appareil" (33 tours 1-3, Editions Music-Hall) ne seront pas vendus dans le commerce et n'auront pas de but commercial: on ne pourra se les procurer qu'en s'adressant au bureau de l'Union des Artistes qui en sera l'unique dépositaire.

Pour les obtenir, il suffira de découper le bon de commande qui se trouve dans les journaux et de l'envoyer à l'Union des Artistes.

Nul doute que ces derniers nés de l'enregistrement sauront attirer de nombreuses attentions et que beaucoup voudront posséder chez eux, pour les entendre à leur gré, les voix de leurs vedettes préférées. Précisons toutefois que les deux disques n'auront qu'un tirage limité et qu'il vous faudra vous hâter, par conséquent, si vous voulez acquérir ce document sonore d'une valeur exceptionnelle, document digne de toutes les discothèques (bien qu'on se demande s'il entrera un jour dans celle de Radio-Canada).

Michel CAILLOUX.

AVEC LE SOURIRE

"J'ai trouvé le secret de la jeunesse éternelle. Je n'avoue jamais mon âge!"

Votre Horoscope

Dimanche, le 8 mars 1959

21 mars au 19 avril (Le Bélier). — Ne cédez pas à une certaine pression qui pourrait s'exercer sur vous. Une situation exige du doigté parce que l'ambiance est assez déconcertante.

20 avril au 20 mai (Le Taureau). — Votre intérêt s'est avivé à la suite de pourparlers qui se sont avérés très efficaces. Vous pouvez maintenant bénéficier d'influences particulières.

21 mai au 21 juin (Les Gémeaux). — La journée serait mal choisie pour des explications et les avances amoureuses. Examinez soigneusement la situation avant de parler.

22 juin au 21 juillet (Le Cancer). — Les lettres et les coups de téléphone que vous recevrez prochainement vous donneront une notion plus exacte de ce qui se passe. Une question pécuniaire réclame votre attention.

22 juillet au 21 août (Le Lion). — Vous ne gagneriez rien à céder, sauf le mépris de votre adversaire. Vous avez la possibilité de réaliser de nouveaux gains si vous demeurez ferme.

22 août au 22 septembre (La Vierge). — Tout ce qui se rapporte aux affaires, démarches, entrevues, sera bientôt favorisé. On attend davantage de vous. Vous pouvez satisfaire une ambition légitime.

23 septembre au 21 octobre (La Balance). — Vous avez la chance de réaliser un de vos plus chers désirs. Une situation étrange se présente, et il faudra manifester de la prudence si vous voulez réussir.

22 octobre au 21 novembre (Le Scorpion). — Des nouvelles qui vous parviennent vous réjouissent et vos chances augmentent à mesure que le temps passe. Un nuage est tout à fait dissipé.

22 novembre au 21 décembre (Le Sagittaire). — Vous êtes plus exposé que d'habitude à des erreurs de jugement. La journée est fertile en distractions et surprises de toutes sortes. Vous pouvez donner suite à une idée.

22 décembre au 20 janvier (Le Capricorne). — Vous rencontrez une personne dont les goûts et les ambitions sont en harmonie avec les vôtres. Vous ne comprenez pas toute l'importance d'une chose.

21 janvier au 19 février (Le Verseau). — Vous pouvez manquer de perspicacité; c'est pourquoi une hésitation est explicable. Un projet peut se matérialiser avec le concours d'un étranger.

20 février au 20 mars (Les Poissons). — Les plaisirs sont multiples et variés. Une aventure vous met en évidence pour quelques heures. Vous avez l'appui de l'autre sexe dans une entreprise qui vous séduit.

Si c'est aujourd'hui votre anniversaire

Vous êtes caractérisé par un esprit vif de même que par une générosité de coeur remarquable. Vous aurez à changer de milieu assez souvent, soit par affaires ou pour du travail. Des difficultés financières alterneront avec des gains inattendus et vous devriez connaître une belle aisance assez tôt dans la vie. Tout semble bien ordonné du côté sentimental.

Ah, non! par JAFFEE

Lundi, le 9 mars 1959

21 mars au 19 avril (Le Bélier). — Aujourd'hui, vos dons de persuasion sont très efficaces; profitez-en pour exposer votre point de vue. Faites confiance à votre entourage et vous ne serez pas désappointé.

20 avril au 20 mai (Le Taureau). — Méfiez-vous davantage de votre tempérament qui pourrait vous pousser à des gestes que vous regretteriez. Vos initiatives privées sont sujettes à critique.

21 mai au 21 juin (Les Gémeaux). — Ne soyez pas trop radical dans votre façon de procéder avec vos relations d'affaires. Une personne vous attend et, vous devriez donner signe de vie.

22 juin au 21 juillet (Le Cancer). — Votre première impression envers une personne que vous rencontrez sera la meilleure. Une affaire sentimentale est sur le point de s'éclairer.

22 juillet au 21 août (Le Lion). — Vous devrez montrer une plus grande tolérance au cours de cette journée, et faire entendre raison à des gens qui veulent vous entraîner dans une affaire qui ne vous sourit pas.

22 août au 22 septembre (La Vierge). — Ne permettez à personne de s'infiltrer dans vos affaires personnelles. Il y a des complications qui se dessinent lentement.

23 septembre au 21 octobre (La Balance). — Les perspectives de réaliser un gain assez important s'affirment au cours de la journée. Vous pourriez subir un échec en manquant de diplomatie.

22 octobre au 21 novembre (Le Scorpion). — De nouvelles figures apparaîtront dans votre cercle et pourront influencer vos activités dans une certaine mesure. Vous recevez un conseil approprié.

22 novembre au 21 décembre (Le Sagittaire). — Vous aurez l'occasion de provoquer des explications avec votre partenaire ou votre conjoint. Prenez les mesures nécessaires en vue d'une entreprise nouvelle.

22 décembre au 20 janvier (Le Capricorne). — Un parent ou un intime est appelé à intervenir dans une mésentente. L'atmosphère pourrait changer sous peu si vous usiez d'un peu plus de tact.

21 janvier au 19 février (Le Verseau). — Vous aurez l'opportunité de vous faire de nouveaux amis, utiles à votre occupation ou à votre succès. Aujourd'hui, soyez sur la réserve dans tout ce que vous entreprendrez.

20 février au 20 mars (Les Poissons). — Un absent se rapproche de vous et vous aide à surmonter un courant dangereux. Ne vous laissez pas distancer par un courant dangereux. Une visite est significative.

Si c'est aujourd'hui votre anniversaire

Vous avez des aptitudes qui vous conduiront probablement dans des postes de commande où vous pourrez exercer de l'autorité ou de l'ascendant sur les autres. Vous semblez prédestiné à jouir de la considération et de la faveur de personnages influents. Votre vie intérieure sera plus remplie de satisfactions d'ordre matériel que de joies sentimentales.

Connues, efficaces...

Bonjour, donnez une chance à votre organisme de se refaire en prenant un bon tonique; tonifiez-vous avec les nouvelles Pilules Moro, un produit reconnu et bien établi, maintenant plus efficace que jamais et se vendant à prix raisonnable.

PILULES MORO
Toniques pour les hommes
"toujours fortifiants"

Chaque Jour SOIGNEZ VOTRE BEAUTE et Vos Cheveux

PRINCESS PAT
FILET pour CHEVEUX
Maintient les cheveux fous. Fixe les boucles.
Une coiffure impeccable

1863 WILSON 1959
VALEURS "ÉTIQUETTE JAUNE"
MODELE DELUXE

RCA Whirlpool
Rég. $529.95
MAINTENANT
$439.00

- 21.5 pi. cu. — capacité de 750 lbs
- 16.2 pi. cu. — capacité de 567 lbs
- GARANTIE DE 3 ANS contre le gaspillage de nourriture (jusqu'à un maximum de $200.00) sans frais additionnels.
- GARANTIE DE 5 ANS — sur le système de refroidissement hermétiquement scellé.
- Serpentins de givrage fournissant une température sous zéro . . . du haut en bas de l'avant à l'arrière et d'un côté à l'autre.
- CONSTRUCTION SCELLEE — La porte et le cabinet ont subi l'épreuve à vide afin d'éviter l'infiltration de l'air pouvant affecter la température maintenue à l'intérieur.
- LE CONTROLE AUTOMATIQUE de la température est situé à l'arrière du cabinet *hors de l'atteinte des enfants.*
- COMMODES PANIERS D'ENTREPOSAGE. Chacun de ces quatre paniers peuvent contenir 33 livres d'aliments.

SPECIAL de LAVEUSE

- Grande cuve d'une capacité de 9 lbs
- Mécanisme scellé
- Tordeur deluxe
- Cuve de porcelaine
- Puissante pompe (*pouvant vidanger en quelques secondes*).

SPECIAL $139.50
RCA Whirlpool

ACHETEZ SELON LE PLAN DE FINANCE PROPRE A WILSON
GARANTI PAR 96 ANNEES DE VENTE A CREDIT

H. C. Wilson & Sons Ltd.
61-67 nord, rue Wellington Sherbrooke

Bonjour voisine

Les nuits

Comme les jours, les nuits se suivent mais ne se ressemblent pas. Point n'est besoin d'être poète; les veilleurs, les malades, le savent bien, alors que tout le monde dort, eux, ils profitent pleinement de la nuit. Ils la voient vivre, respirer un air qu'on croirait palpable tant il semble plein de présences occultes.

Il y a des nuits denses, noires; d'autres étranges et mystérieuses. Mais par contre, il y en a de bien douces, qui, furtivement, enveloppent la terre dans les replis d'un vaste manteau de velours. Parfois, au contraire, la nuit nous semble faite d'éther, qu'il nous parait possible de toucher les étoiles en étendant le bras. D'autres fois, dans le grand silence de l'hiver, elle se pare des ondoiements d'une aurore boréale, qu'agite dans l'ombre, une main mystérieuse.

Comme le poète, j'aime la nuit. Je voudrais, avant que l'aube ne vienne, en faire une provision dans ma chambre, où je m'enfermerais quelques instants dans la journée pour pouvoir y rêver.

Dominique

Carnet Social

Réunions

Une conférence sur la psychologie des groupes sera donnée à l'Institut Familial-Social, 189 rue Laurier, samedi, le 7 mars, à 8.00 p.m. Mlle Simone Paré, b. a. m. s. s., de Québec, spécialiste en la matière sera la conférencière.

La réunion mensuelle des Filles d'Isabelle, du cercle de Cookshire aura lieu mardi le 10 mars à 8.00 p.m. au couvent.

Les membres du Cercle Marguerite-Bourgeoys, de Sherbrooke, se réuniront à la résidence de Mlle Yvette Bernard, 432 King Ouest, lundi, le 9 mars, à 8.00 p.m. Mlles Yvette Bernard et Lucille Tremblay seront les hôtesses de la soirée.

Le cercle des Fermières, de Sherbrooke-Est, tiendra son assemblée mensuelle, mardi, le 10 mars à l'Arena locale, rue Parc, à 8.00 p.m. Il y aura démonstrations sur la manière de poser les poches des pantalons et de faire des boutonnières à la main. Il y aura aussi le "choix des soeurs secrètes". Discussions importantes, suivi d'une partie de cartes. Invitation particulière aux dames et jeunes filles qui désirent faire partie de ce cercle.

Le cercle d'Economie Domestique Ste-Famille aura lieu, mardi soir, le 10 mars à 8.00 p.m. à la salle du Couvent Ste-Famille.

La prochaine réunion des membres de l'Ordre des Filles d'Isabelle aura lieu lundi soir, le 9 mars, à la salle des Chevaliers de Colomb, rue Court, à huit heures précises.

On prie les membres de bien vouloir apporter les objets demandés pour l'Ouvroir Missionnaire.

Mme Roger Fournier, présidente du comité d'organisation du thé printanier et de la revue gastronomique, à la salle St-Joseph de Sherbrooke, samedi, le 4 avril, de 4 h. à 7 h. p.m., au profit de la LOC.

En marge de la revue de modes qui sera présentée sous les auspices de l'Association pour venir en aide à l'école des enfants arriérés aura lieu au Manège Militaire, rue Belvédère, le 18 mars, à 8 h. p.m. Sur cette photo, on remarque un groupe de dames faisant partie de la distribution. De gauche à droite: Mmes George Timmons, Pierre Légaré, Marcel Savard, John Dunn, Russell Marois et Maurice Levesque. (Photo La Tribune)

Courrier de Fernande

L'étude de l'anglais est-elle plus facile chez les Anglais?

Q. — Je viens vous demander un renseignement qui, pour nous, a beaucoup d'importance, sachant que vous y répondrez de façon satisfaisante. Alors, voici ce dont il s'agit: Notre fils de 14 ans serait désireux d'apprendre l'anglais. Nous avons pensé l'envoyer passer ses vacances scolaires dans une famille anglaise, ne parlant pas le français. Il sait se débrouiller. En retour, nous donnerions l'hospitalité à l'un des membres de cette famille.

Je parle ici de l'échange d'étudiants qui se fait de plus en plus, mais nous ne savons à qui nous adresser, ni où. Espérant vous lire bientôt, je demeure une fidèle lectrice. — **MARIE-JOSE.**

R. — Vous voudriez bien me faire parvenir vos noms et adresse, afin de pouvoir vous mettre en comunication avec les personnes intéressées à votre proposition.

—X—

Q. — C'est la première fois que j'ai l'occasion de vous féliciter pour vos écrits qui m'ont souvent bien aidée.

Pouvez-vous me dire s'il se donne, à Sherbrooke, des cours sur le fer forgé seulement; cours du jour ou cours du soir? Si oui, quel temps cela peut-il prendre à acquérir assez de notions sur cet art? Mon mari s'intéresse beaucoup au fer forgé et aimerait en faire comme "hobby."

J'espère que ce n'est pas trop vous demander. Comme par le passé, je continuerai à suivre votre courrier avec plaisir et je vous en remercie à l'avance.

MICHELE.

R. — Il n'y a pas, que je sache, aucun endroit où l'on puisse suivre ces cours, à Sherbrooke. On enseigne cependant l'art du fer forgé aux Instituts techniques, à Montréal et à Québec. Il y a des cours du soir, pour adultes.

—X—

Q. — C'est à mon tour de venir vous poser une question. J'ai vu sur le journal qu'il y avait des 50 cents d'une année en particulier, qui valent plus cher que les autres. Je ne me souviens plus de quelle année. Auriez-vous la bonté de me le faire savoir par votre courrier s'il vous plait? —

UNE QUI VOUDRAIT SAVOIR.

R. — Je ne suis pas du tout au courant. Si quelqu'un veut me fournir ce renseignement, je le publierai à votre intention.

—X—

Q. — Voulez-vous me dire où se trouve le Foyer Ste-Luce?

VALENTIN.

R. — Je ne connais pas l'adresse de ce foyer.

—X—

Q. — Je possède une pièce de monnaie américaine d'un demi-sou de 1828. J'aimerais savoir si elle a quelque valeur. —

ADRIENNE.

R. — Cette pièce pourrait avoir une certaine valeur pour un collectionneur.

Le soin des enfants

Choisir des jouets selon l'âge des enfants

par Myrtle Meyer Eldred

L'étalage de jouets pour enfants de tout âge est tellement vaste que personne ne devrait hésiter à trouver quelque chose qui puisse leur plaire. Mais, il y en a qui sont parfaits pour leur âge et leur degré de développement et il y en a aussi qu'on ne faudrait pas qu'ils manquent.

Premièrement, un bébé ne peut que regarder, alors que les jouets balancent devant lui ou sont attachés à sa bassinette. Ses mouvements de la main parviennent à les faire bouger. A cet âge, c'est le mieux que l'on puisse faire. Ils devraient être de couleurs vives afin d'attirer son attention.

A quatre mois environ, il tendra la main pour essayer de rejoindre les verreries de sa mère ou son collier. Maintenant il pourra tenir un jouet sonore, l'échappera, et, quelquefois le secouer par exprès.

Inoffensif

Quoi qu'il ait dans sa main, il le portera à sa bouche alors ce jouet devrait être inoffensif et lavable. Il devrait être assez consistant pour résister aux coups de dents et n'ait aucune parties mobiles, poilues ou aigues. Les jouets fabriqués de plastique ou de caoutchouc sont forts, résistants et à l'usage du bébé.

Au bout d'un certain temps, le bébé chancelle sous son propre poids. Il aimera particulièrement tout ce qu'il pourra jeter en avant de lui. Ces longs bâtons auxquels est attachée une petite cloche, lui irait à merveille. En le débarrassant des chaises, il aura tout l'espace voulu pour s'amuser à sa guise et il en est infatigable.

Plus tard, il voudra tirer vers lui des objets tels que chaises, blocs, voiturette contenant ses jouets, quelque chose qui stimulera ses muscles. Comme il s'essouffle à traîner ces lourds fardeaux, on s'imagine voir une fourmi transportant des objets deux fois sa grosseur.

PATRON No 574

La broderie constitue un magnifique passe-temps. Voici justement un cadre pour la chambre de bébé. Ce cadre vous rappellera les beaux souvenirs de sa naissance.

No 574 — Pour obtenir ce patron, il suffit d'envoyer la somme de .50c à l'adresse: Service des patrons, La Tribune, Sherbrooke, Qué.

PATRON No 866

Madame, faites cette jolie robe à votre fillette pour la saison chaude qui s'en vient. Les motifs de la broderie sont très jolis.

Vous obtiendrez ce patron dans les grandeurs suivantes: 2, 4, 6, 8.

Pour obtenir ce patron, il suffit d'envoyer la somme de .50c à l'adresse suivante: Service des patrons, La Tribune, Sherbrooke, Qué.

Carnet Social

Déplacements

Mlle Lise Yergeau, de Pierreville, est présentement en voyage en Floride.

Mlle Raymonde Durand, de Pierreville, est actuellement en voyage à travers l'Ontario.

M. et Mme Edward Sioui, de Albany, N. Y., sont en voyage chez des parents à Odanak.

M. et Mme Louis-Philippe Fournier et leur famille, de St-Hilaire, assistaient le 16 février dernier, à une prise d'habit de leur fille, Soeur Ste-Marguerite de Savoie (Louisette Fournier). Cette cérémonie avait lieu à Québec, chez les Soeurs du Sacré-Coeur de Marie.

SERVICE D'URGENCE MEDICALE
(jour et nuit)
Dr JULES RIVARD
214 ouest, rue King
LO. 2-9416.
Dr RENE CARRIER
1620 ouest, rue King
LO. 2-4409.

REVUE DE MODES
pour venir en aide à
L'ECOLE DES ENFANTS ARRIERES
le 18 mars, à 8 h. p.m.
au manège
de la rue Belvédère
Modes par Rayfels
Chapeaux par Irene Dunn
Bijoux par Jean-Paul Perrault Ltée
Billets $1.00

Vente de déménagement
CHEZ
DÉCORATION MODERNE ENR.
185 ouest, rue King LO 7-4801
DRAPERIES — RIDEAUX — VENITIENS — ETC.
IMPORTANT
VERS LA MI-AVRIL NOUS SERONS A 17, WELLINGTON NORD.

Henry's
LADIES' WEAR
Où vous trouverez toujours le plus beau choix de:
● ROBES (1½ pointures et maternité)
● JUPES, BLOUSES CHANDAILS
● ROBES DE MARIEES ET ACCESSOIRES
● SLACKS, MANTEAUX D'INTERIEUR
Lingerie: bas, soutiens-gorge, gaines, corsets, robe de nuit, jupons, panties, pyjamas, etc.
103 Wellington nord
LO 9-2050 — SHERBROOKE

ROCKLIFFE
Spécialistes dans la préparation de repas à domicile.
Nous préparons les gâteaux de noces ainsi que la nourriture "faite à la maison"
RECEPTIONS DE NOCES ET DE TOUS GENRES
Livraison gratuite en ville
Mlle M.-J. Moir, hôtesse
471, rue Québec — Tél.: LO 2-3433
SHERBROOKE

ATTENTION!
Spécial d'avant Pâques!
NETTOYAGE A SEC
SEMAINE DU 9 AU 14 MARS
3 morceaux nettoyés pour le prix de 2
Bouchard & Gilbert Enr.
LO 2-0503
NETTOYAGE — PRESSAGE — REPARATION
CHEMISES — CHAPEAUX
337, rue Alexandre Sherbrooke

THÉ
REVUE de MODES
SAMEDI, LE 4 AVRIL 1959
de 4.00 à 7.00 h. p.m.
EN LA SALLE
ST-MICHEL (paroisse de la cathédrale)
SOUS LES AUSPICES DES
FILLES D'ISABELLE
POUR LEURS OEUVRES DE BIENFAISANCE
Mme Georges MASSE,
1521, rue Caron, Tél.: LO. 2-9235,
présidente du comité, Sherbrooke.

LA PARADE DE Pâques
COMMENCE ICI . . . CHEZ
CROWN
GRACE AU
SANITONE
SERVICE "SOFT-SET"
EXEMPLES
NETTOYEUR à SEC
Complets 2 ou 3 pièces 1.25
Robes unies 1.25
POUR DAMES
Chandails ..... .60
Cravates ..... .15
Pantalons ou slacks . .60
Jupes (jusqu'à 6 plis) . .60
Frais minimums .50
AUSSI LESSIVAGE
EXEMPLES
LESSIVAGE
Draps (coton ou flan.) .. .10
Draps-contours ..... .20
Taies d'oreillers ..... .08
Serviettes de bain ..... .08
Couvre-matelas ..... .20
Chemises ..... .20
Frais minimums .50
Tél. LO 9-2585
OUI, madame...
Notre service est une aubaine à ces bas prix
TELEPHONEZ-NOUS AUJOURD'HUI
The CROWN LAUNDRY of Sherbrooke Limited

$GAGNEZ $1000.00 EN $ARGENT
C'EST FACILE. SUIVEZ LES REGLES DU CONCOURS ET GAGNEZ . . .
GRAND PRIX — $1,000 EN ARGENT
Plus UN PRIX MENSUEL GRATUIT
— A votre choix.
La POLISSEUSE A PLANCHER A 3 BROSSES VACTRIC . . .
avec contrôle merveilleux du bout des doigts, qui nettoie, frotte, cire, polit et émeule. Prix du détail:
$169.50
ou
La CELEBRE BALAYEUSE ELECTRIC VACTRIC . . .
munie de puissantes turbines d'aspiration à grand rendement, et d'un ensemble complet d'accessoires pour vous épargner du temps. Prix au détail:
$169.50
PLUS DES MILLIERS DE DOLLARS DE PRIX DE CONSOLATION AUX CONCURRENTS QUI REPONDRONT CORRECTEMENT.
COMPTEZ le NOMBRE de LAPINS
REGLES DU JEU:
1 Comptez le nombre de lapins, et écrivez votre réponse dans l'espace approprié du coupon servant de formule officielle d'inscription.
2 Les concurrents doivent être âgés d'au moins 21 ans pour être éligibles.
3 Une entrée par famille seulement.
4 Les employés de Vactric (Canada) Ltée et leurs proches parents ne sont pas éligibles.
5 Le GAGNANT DU GRAND PRIX sera choisi le 30 juin 1959.
6 Ce concours mensuel se termine à minuit le samedi, 28 mars 1959.
7 Tous les gagnants de prix mensuels et de prix de consolation restent éligibles pour le GRAND PRIX DE $1,000. EN ARGENT.
8 Toutes les inscriptions deviennent la propriété de Vactric (Canada) Ltée.
9 La décision des juges sera finale.
Gagnante du concours précédent:
MME JEAN-MARIE GIROUX
Ste-Brigide, Cté Iberville, Qué.
FORMULE OFFICIELLE D'INSCRIPTION
VACTRIC (Canada) LTD., Dépt B,
1835 Ouest, rue Ste-Catherine, Montréal, P. Q.
Il y a lapins.
Je me soumettrai à la décision des juges.
Mon choix du Prix Mensuel se porte sur:
☐ LA BALAYEUSE ELECTRIC VACTRIC
☐ LA POLISSEUSE A PLANCHER A 3 BROSSES VACTRIC
NOM
ADRESSE
VILLE PROV. Trib. 1

Combattez la FAIBLESSE
Si vous êtes pâle, faible, toujours fatiguée, sans appétit, nerveuse, endurant des malaises organiques dus à la pauvreté du sang, les bonnes PILULES ROUGES, par leur formule à base de fer, sont un tonique qu'il vous faut. Achetez aujourd'hui même les
PILULES ROUGES
AMELIOREES
Elles sont peu coûteuses.
Tonique à base de fer, préparé contre l'anémie.

BOURSE DE MONTREAL

Fournis par la Presse Canadienne

Fermeture hier

Titres	Haut	Bas	Ferm
Abitibi	39¼	39¼	39¼
Alumin	29	28½	29
Algoma	38¾	38¾	38¾
Alum 1 pr	21	21	21
Alum 2 pr	44½	44½	44½
Argus	40½	40½	40½
Argus 250 pr	47¼	47	47
Asbestos	32¾	32¼	32¾
Atlas Steel	29¼	29¼	29¼
Banque CN	61½	61	61
Bank Mont	56¾	55¾	56¾
Bank NC	68½	68	68½
Bank NS rt	575	565	675
Banque PC	35¼	35	35¼
Bnq PC rts	450	430	430
Bell Phone	42¼	41⅝	41¾
Bell Ph rt	106	99	99
Bwtr Paper	6¾	6¼	6¼
Brazil	6¼	6⅛	6¼
BA Oil	41¼	41	41¼
BC Forest	17⅛	17	17⅛
BC Power	39¾	39¾	39¾
BC Phone	43½	43	43
Brown	13½	13½	13½
Cal Pow	90	90	90
Can Cem pr	28¼	28½	28½
Can Iron	37	37	37
CSL	42	42	42
C Bank Com	57⅞	57	57
C Bk Cm rt	510	510	500
C Brew	38¼	38¼	38¼
C Br Alu	13½	13½	13½
C Cel	19¼	19	19¼
C Cel 175 pr	30	30	30
C Chem Cell	11¼	11¼	11¼
C Fairb	32¼	32	[illegible]
C Husky	12⅜	12¼	12¼
CIL	17¾	17½	17½
C Int Pwr	22¼	22¼	22¼
C Int Pwr pr	46¾	46½	46¾
C Oil	29¼	29¼	29¼
C Oil wt	11	11	11
CPR	31	31	31
C Pet pr	12¾	12¾	12¾
C Vickers	22	22	22
Cockshutt	13½	13½	13½
Coghlin	11¼	11¼	11¼
Com Ent	14	14	14
Con M and S	21¼	21¼	21¼
Dist Seag	34	33¾	34
D Bridge	24	23¾	23¾
D Fndry xd	47½	46½	46½
D Glass	88	88	88
D Steel	21½	21½	21½
D Stores	90	90	90
D Tar	17	16¾	16¾
D Star pr	20	20	20
D Text	11¾	11½	11¾
Donohue	18	18	18
Dow Brew	40	40	40
Du Pont	24	24	24
Dupuis Fr A	8¾	8¾	8¾
Eddy Match	28⅞	28⅞	28⅞
Fam Play	22¾	22¾	22¾
Fraser	34½	34½	34½
Fr Pete pr	800	780	780
Gatineau	41	40¾	41
Gat 5 pr	102	102	102
Gen Bake	8	8	8
Gen Dynam	60½	60½	60½
GL Paper	41½	41½	41½
Home Oil A	19	19	19
H Smith	45	45	45
Hud Bay	62¼	62	62¼
Imp Inv A	11¾	11¾	11¾
Imp Oil	43¾	43¾	43¾
Imp Tob	13⅝	13½	13¼
Ind Accep	39	38¾	39
Inland C pr	20	20	20
Int Nickel	92¾	92	92½
Int Pete	39	39	39
Int Util	30	29½	30
Int prov P L	50¾	50	50½
Iroquois pr	13	13	13
Labatt	30	30	30
L Woods pr	121	121	121
Lewis Bros	10½	10½	10½
Lower St L	32	32	32
Macmill Bxd	43½	43½	43½
Mass Fer	14¾	14¾	14¾
Molson A	25½	25½	25½
Molson B	25¼	25¼	25¼
Molson pr	41½	41	41
Mtl Loco	18¾	18¾	18¾
Morgan	30	30	30
Nat Stl Car	17½	17⅜	17½
Noranda	57¾	57¼	57¼
Ogilvie	44	44	44
Pac Pete	15¾	15¾	15¾
Pac Pet wts	10¾	10¾	10¾
Placer	11	10¾	11
Powell R	42½	42½	42½
Pwr Corp	66	666	66
Prem Iron	6	6	6
Price Br	47½	47¼	47¼
Prov Tr xd	14	14	14
Prov Tr p xd	43½	43½	43½
Q Nat Gas	20½	20	20½
Que Pow	38½	38½	38½
Roe AV C	10½	10½	10½
Roe AV pr	98	98	98
Rolland B	31	31	31
Du Pont	24	24	24
Dupuis Fr	8	8¾	8¾
Eddy Match	28⅞	27⅞	28⅞
Fam Play	22¾	22¾	22¾
Foundatn	16½	16¼	16¼
Fraser	43½	34½	34½
Gatineau	41	40¾	41
Gat 5 pr	104	203	2
Gat 6 pr	102	102	103
Gen Bake	8	8	8
Gen Dynam	60½	60½	60½
Home Oil A	19	19	19
H Smith	45	45	45
Hud Bay	62¼	62	62¼
Imp In A	11¾	11¾	11¾
Imp Oil	43½	43½	43¾
Imp Tob	13¾	13½	13¾
Ind Accep	39	38¾	39
Ind Acc wts	14	14	14
Inland C pr	20	20	20
Int Nickel	92¾	92	92½
Int Pete	39	39	39
Int Util	30	29½	30
Intprov P. L.	50¾	50	50½
Iroquois pr	13	13	13
Jamaica	23¼	23¼	23¼
Labatt	30	30	30
L Woods pr	121	121	121
Lewis Bros	10½	10½	10½
Lower St L	32	32	32
Macmill Bxd	43½	43½	43½
Mass Fer	14¾	14¾	14¾
Molson A	25½	25½	25½
Molson B	25¼	25¼	25¼
Molson pr	41½	41	41
Mtl Loco	18¾	18¾	18¾
Mtl Trust	50	50	50
Morgan	30	30	30
Noranda	57¾	57¼	57¼
Ogilvie	44	44	44
Pac Pete	15¾	15¾	15¾
Pac Pet wts	10¾	10¾	10¾
Page Hers	35¾	35¾	35¾
Placer	11	10½	11
Powell R	42½	42½	42½
Pwr Corp	66	66	66
Prem Iron	6	6	6
Price Br	47½	47¼	47¼
Prov Tr xd	14	14	14
Prov Tr p xd	43½	43½	43½
Q Nat Gas	20½	20	20½
Que Pow	38½	38½	38½
Roe Av C	10½	10⅜	10½
Roe AV pr	98	98	98
Rolland B	31	31	31
Rolland pr	80	80	80
Royal Bank	78¾	78½	78½
Royalite	10½	10½	10½
St L Corp	19½	19¼	19½
St L Crp Apr	99	99	99
Salad a S	41½	40¾	40¾
Shawin	33¾	33⅝	33¾
Shawin pr	43	43	43
Shawin 4½ pr	47	47	47
Simpsons	37	36¾	37
Steel Can	78½	78¼	78½
Steinb A	25¾	24½	25¾
Texaco Can	70¼	70¼	69¾
U Steel	11⅛	11⅛	11⅛
Walk G W	35	34¾	34¾
Webb	380	360	380
West A wts	19¼	19¼	19¼
Lowney	30	29	30
Melchers pr	15	15	15
Mo Paper	36	36	36
Moore	100¼	100¼	100¼
Prem Steel	550	550	550
Que Phone	31½	31½	31½
Q Phone wt	13	13	13
Reitmans	24	24	24
St Maurice	100	100	100
Shop Save	20½	20	20½
T Fin A	40	40	40
Trans Mt	12½	12½	12½
Union Gas	17⅛	17	17
Waterman	600	600	600

MINES

Titres	Haut	Bas	Ferm
Advocate	375	375	375
Alscone	36½	33	35
Alta Mines	17	17	17
Anacon	100	100	100
Atlas	2	2	2
Augustus	75	73	73
Aull	12	12	12
Bailey S A	915	915	915
Baker Talc	25	25	25
Band Ore	8	8	8
Barvallee	5	5	5
Bateman	96	98	98
Beatrice	7½	6½	6½
Bichasse	63	59	60
Bluewater	60	60	60
Bonnyville	53	51	52
Bornite	11	10	11
Bouzan	69	66	66
Burnt Hill	36	33	33
Camp Chib	920	920	920
C Dev	530	530	530
C Momest	160	160	160
C North W	91	91	91
Canalask	4	4	4
Canorama	14	13	13
Cartier Que	38	38	38
Chib Jac	780	780	780
Chib Jae	71	71	71
Chib M	148	148	148
Chipman	12	9	11
Clvand	19½	19	19½
Cominga	15	15	15
C Bi Ore	21	20	20
CC Cad	7	7	7
CDenison	12⅝	12½	12½
C Monpas	10	10	10
Dome	17½	17½	17½
East Sull	240	240	240
Elder	115	115	115
Emp Oil	10	10	10
Fab	14	14	14
Falcon	29¾	29¾	29¾
Fano	8½	8	8
Fontana	6	6	6
Francoeur	9	9	9
Geco Mines	23¼	23¼	23¼
Gold Age	50	50	50
Haitian	8½	7½	8
Hollinger	32¾	32⅛	32¼
Iso Uran	65	64	65
Kerr Add	19¾	19¾	19¾
Labrador	30⅛	30⅛	30⅛
Marpic	17	16	17
Medal	290	285	285
Merrill	130	130	130
Mid Chib	50	49	50
Molyb	111	110	110
Montgary	60	59	60
N Formaq	30	27	29
N Jack L	7	7	7
N Spring	5	5	5
Nocana	27	17	27
NA Rare	116	105	115
Obalski	14½	14	14½
Opem Exp	19	19	19
Opemiska	10⅛	10½	10½
Orchan	116	110	110
Patrtridge	21	21	21
Pennbec	44	42	44
Pitt Cold	6½	6	6
Portage	70	68	70
Porcupine	8	8	8
Portage wt	20	20	20
Que Chib	61	59	61
Que Cobalt	200	200	200
Que Cop	33½	33½	33½
Que Lab	7	7	7
Que Lith	650	600	645
Que Oil	5½	5½	5½
Que Smelt	27	27	27
Rocky Pet	12	11½	11½
Sherritt	420	420	420
Stand Gold	17	14	14
Steep R	15	14¾	15
Sullivan	255	249	253
Tache	20½	20	20½
Tib Expl	28½	26	27
Titan	71	69	70
Trebor	8	8	8
Valor Lith	9	9	9
Vanguard	35	25	30
Weedon	23	23	23
Wendell	3	3	3

Ventes totales

Industrielles: 197,000

Mines et huiles 1,088,500

FONDS MUTUELS

Fournis par la Presse Canadienne

American Gro fund	14.20	15.48
Beaubran	30.01	32.58
Canadian Investment	9.45	10.37
Canafund	39.36	41.33
Champion Mutual	5.69	6.25
Commonweth Inter	8.29	9.11
Corporate Invest	9.55	10.38
Dom Equity Inv	15.60	15.96
58 Exec Fund	5.80	6.05
Fond Collectif	5.61	6.17
Grouped Income	4.07	4.45
Grouped Inco Ac	5.5	6.10
Growth Oil and G	7.72	8.10
Investors Gr Fu	6.39	6.91
Investors Mutual	11.67	12.62
Keystone	13.22	14.30
Leverage Fund xd	6.65	7.31
Mutual Acc Fund	7.74	8.46
Mutual Inco Fund	5.45	5.96
North Amer F of Can	9.21	10.01
Radisson	4.95	5.46
Regent Fund	5.72	6.29
Sav and In v	5.57	6.08
Supervised Amer F	7.18	7.71
Supervised Exec 55	38.71	
Supervised Exec 56	31.75	
Supervised Gr Fund	5.44	
Supervised Gr Fu	1.95	2.10
Supervised Gf Fu	4.17	4.48
x-TV Electronic	14.96	16.31
Timed Investment F	a6.00	b6.00
United Accu Fund	15.07	16.38

A—moins et B—plus stock exchanged commission

BOURSE CANADIENNE

Fournis par la Presse Canadienne

Fermeture hier

Titres	Haut	Bas	Ferm
Abitca	82	80	82
Ang Nfld	7½	6½	7½
Arcan	395	395	395
Belgium	6½	6½	6½
C Dom Sug	25	25	25
C Dredge	30¾	30½	30¾
C Ingersoll	36	35	36
C Power	7½	7½	7½
Cons Paper	43½	43½	43½
Crain	16¼	16¼	16¼
D Oilcloth	45	45	45
Ford A	116½	116½	116½
Lambert A	13½	13½	13½
Lob Co B	39¾	39¾	39¾

COURS DE LA BOURSE DE TORONTO

Fournis par la Presse Canadienne

Fermeture hier

MINES

Titres	Haut	Bas	Ferm
Acad Uran	7½	7½	7½
Advocate	375	370	375
Agnico	55	52	55
Akaitcho	48	48	48
Alba Expl.	10	10	10
Algom	14½	14½	14½
Am Larder	28	27	28
Amal Rare	16	14	14½
Am Nephe	74	72	72
Anacon	102	97	100
Anglo Hur	12½	12½	12½
Ang Rouyn	36	36	36
Ansil	46	40	44
Apex Res	5	4½	5
Arcadias	19½	17	17
Area	124	118	120
Arjon	16	15½	16
Atlin Ruf	20	19½	20
Aubelle	8	6½	7½
Aumacho	15½	15½	15½
Aumaque	15	14½	14½
Aunor	300	295	295
Avilla	7½	7	7
Bankeno	21	21	21
Barnat	170	166	166
Barvue	20	18	20
Bary Expl	65	64	64
Base Metals	20	19	19
Baska	7	6½	7
B Duq	27	25	25
Belcher	112	105	105
Bethlm	165	160	160
Beycon	17	16	16½
Beycon rts	¼	¼	¼
Bibis	24	22½	23
Bicroft	85	85	85
Bicroft wts	3½	3½	3½
Bidcop	16	16	16
Black Bay	17	16	17
Bonville	7	7	7
Bordulac	7	7	7
Bouzan	69	63	68
Boymar	14	13	13
Bralorne	780	760	760
Broul Reef	52	52	52
Brnhst	7½	7	7
Brunsman	7½	7	7
Brunswick	355	350	355
Buffad	13½	13	13
Buff Ank	205	196	205
Buff Rl	8	8	8
Bunker Hill	9½	9	9
Camp Chib	920	905	905
Camp RL	10⅛	10¼	10⅛
Cdn Astoria	10½	10	10½
C Dyno	51	49	49
C Malart	70	68	68
C N Inca	23	22	22
Cdn NW	100	81	93
Candore	19	19	19
Can Erin	124	87	188
Can Met	70	68	78
C Met wts	30	30	30
Captain	13	12½	13
Cariboo	105	105	105
Cassiar	12⅛	12	12
Cent Pat	153	150	153
Cent Pore	16	15	16
Cheskirk	8	8	8
Chib Jac	75	73	74
Chib Kay	32	21½	22
Chib M	145	144	145
Chimo	78	76	76
Chrom	260	250	250
Coch Will	375	370	375
Cody Reco	17	16	17
Coin Lake	17	17	17
Cldstrm	70	61	68
Colomac	7	7	7
Comb Met	34	34	34
Coniagas	61	60	61
Coniaurum	30	30	30
Con Key	32	27	32
C Bellekeno	14	13	13
C Caliman	15½	14	15
C Denison	12⅞	12½	12⅛
C Den wts	225	190	210
C Discovery	380	375	380
C Fen	53	51	53
CG Arrow	23½	21	21½
C Halliwell	92	86	90
Con Howey	410	400	405
C Marben	42	40½	42
C Marcus	67	67	67
Con M and S	490	480	480
C Morgul	242	230	239
C Morrison	20	20	20
C Mosher	89	79	89
C Northland	28	27	27
C Red Pop	13	13	13
C Sannorm	14	10½	13
Con Sud	80	78	80
Conwest	490	475	480
Cop Corp	59	50	55
Cop Man	14	14	14
Coprand	223	220	220
Coulee	49	49	49
Craigmt	115	105	112
Crestaur	8½	8½	8½
Crowpat	13½	13½	13½
Cusco	13½	13½	13½
Daering	40	36	37
D'Aragon	45	44	45
De Cour	27	27	27
Deer Horn	23	23	23
D'Eldona	14	13	14
Dome	17½	17⅜	17½
Donalda	13	12	12
Duvan	30	28½	30
E Amphi	10½	10	10
East Mal	145	145	145
East Sull	255	230	255
East Met	9	9	9
Elder	117	113	115
Eldrich	46	42	45
Eureka	30	29	30
Expl All	14½	13½	15
Falcon	29¾	29½	29¾
Faraday	97	96	96
Fara wts	17	17	17
F'west Tung	17	16	17
Fatima	73	70	73
Francoeur	9½	9½	9½
Frobisher	199	190	199
Geco Mines	23½	23	23
Geo Scien	125	125	125
Giant Yk	630	625	625
Glacier	50	41	46
Goldale	21	21	21
Gold Eagle	26	24	26
Gold Man	32	30	30
Gf Uran	41	40	40
Grandroy	32	31	32
Granduc	200	191	196
Greyhk	14	13	13
Gulch	12	10	10
Gulf Lead	9	9	9
Gunnar	16¾	16⅝	16⅝
Gunnar wts	630	620	620
Gwillim	8½	8½	8½
Hard Rock	14	12½	13
Har Min	20½	19	20½
Hasaga	23	23	23
H of Lakes	18	17	17½
Headway	47	47	47
Heath	9	9	9
High Ball	179	177	179
Hollinger	32½	32	32
Hoyle	510	500	500
Hud Bay	62	61½	61¾
Ind Lake	8	7½	7½
Int Nickel	92½	92	92
Int Ran	36	35	35
Irish Cop	375	350	370
Iron Bay	230	230	230
Iso Uran	66	63	65
J Waite	13	12½	12½
Jaye Expl	43	42	42
Jellicoe	18	18	18
Joburke	21½	20½	20½
Joliet	34	32	33
Jonsmith	17	17	17
Jowsey	61	61	61
Kenville	14	11½	13½
Kerr Add	19⅛	19⅛	19½
Kilembe	280	265	280
Kilem wts	48	45	47
Kirk Min	79	73	77
Kirk Town	11	11	11
Labrador	30½	29¼	30
Jacobs	219	197	215
Lake Cin	110	108	108
L Dufault	120	115	115
Lake Ling	9½	9	9
L Shore	465	465	465
L Wasa	24	24	24
Leitch	160	155	159
Lencourt	13	13	13
Lexindin	5	5	5
Lorado	33	31	32
Louvict	10	10	10
Lyndhst	22½	21	21
Lynx	16½	16	16
Macassa	286	285	285
Macdon	34	34	34
Macfie	10½	10	10½
MacLeod	135	120	124
Madsan	299	295	295
Malartic	106	106	106
Maneast U	8	8	8
Maralgo	40	38	40
Marcon	12½	12½	12½
Maritime	140	135	135
Martin	32½	30	32
Matatch	18½	18	18
Maybrun	24	21	21
McIntyre	89	88¾	88¾
Mcken	35	33	33
McMar	9½	9	9
Mentor	16	16	16
Merrill	133	129	131
Meta Uran	10	10	10
Midrim	76	75	75
Milliken	230	220	225
Min Corp	16¼	16	16
Man Ore	24	19	22
Moneta	94	91	91
Mt Wright	60	58	60
Multi M	48	48	48
Nama Cr	36	32	32
Nat Expl	10½	10½	10½
Nealdon	13	13	13
Nes Lab	37	37	37
New Oth	48	48	48
New Bid	6	6	6
New Cal	40	37	37
New Delhi	30	30	30
N Dicken	248	245	245
N Goldvue	8	8	8
New Hosco	138	132	134
New Jason	10	9	10
N Kelore	19	17	19
N Man	43	40	43
N Mylama	190	180	186
Newnor	8½	8½	8½
Nickel Ms	92	90	92
Nick Rim	106	103	106
Nisto	8	8	8
Noranda	57½	57¼	57¼
Norgold	12	12	12
Norlartic	33	32	33
Normetal	410	400	405
Norpax	25	24	24
N Gate	59	56	58
N Goldcrt	48	42	45
Northsp	195	191	191
North Can	150	147	150
Norvalie	15	14½	14½
Nudul	18½	18½	18½
O'Brien	73	71	72
Ogama	7	6½	6½
Oka Rare	17	16	16
O'Leary	19	19	19
Opem	10⅛	10¼	10¼
Orenada	10	10	10
Ormsby	48	46	46
Osisko	35	35	35
Paramaq	12	11	11
Parbec	6	6	6
Pardee	43	42	42
Pater	59	55	59
Patino M	500	500	500
Patino wts	190	185	186
Paymast	19	19	19
Pce Expl	19	19	19
Perron	24½	23	24½
Pick Crow	110	110	110
Pioneer	8	7½	8
Preston	600	600	600
Pronto	460	450	455
Purdex	9½	9	9½
Que Ascot	75	69	72
Que Cop	33	32	33
Que Lab	7	7	7
Que Man	18	16	18
Q Metal	90	90	90
Quemont	14¾	14½	14½
Radiore	84	80	80
Rainville	50	50	50
Rayroc k	55	55	55
Rio Rup	11	11	11
Rix Athab	60	58	60
Roche	17½	17	17½
Rockwin	37	37	37
San Ant	53	53	63
Sand Riv	13½	13½	13½
Satellite	65	64	65
Sheep Cr	148	148	148
Sherritt	421	410	420
Sil Stand	27	27	27
Siscoe	71	71	71
Slocan VR	19	19	19
Stanleigh	96	95	95
Stanlegh wts	35	35	35
Stanrck	172	170	172
Steeloy	7½	7½	7½
Sturgeon	20	20	20
Sud Cont	10	9	9
Sullivan	265	243	260
Sunburst	22	21	21
Sylvanite	110	107	110
Taurcanis	79	78	78
Thom L	70	66	66
Tenag	290	265	290
Tombill	40	40	40
Tiara	9	8	8
Torbit	32	30½	30½
Trans Res	27	23	27
Tribag	54	50	52
Ult Shaw	19½	19	19½
U Asbestos	590	590	590
Un Keno	410	410	410
Un Fort	45	41	45
Ventures	31½	31½	31½
Violam	165	165	165
Weedon	23½	23	23½
Werner	14	14	14
W Malar	8	7	7
Wiltsey	16½	16	16
Winch	9½	9½	9½
Wr Harg	146	143	145
Yale Lead	31	30	31
Yellorex	9½	9½	9½
Young Hg	79	69	69
Yukeno	6½	6½	6½
Zenmac	31	30	31
Zulapa	29	29	29

CURB

Titres	Haut	Bas	Ferm
Coast Cop	325	325	325
Pend Ore	220	220	220
Dalhousie	20	19	19

HUILES

Titres	Haut	Bas	Ferm
Ajax	81	81	81
Ap Cons	65	55	55
All Rox	49	45	49
Am Leduc	17	17	17
Anchor	21	20	20
Asamera	185	185	185
Bailey SA	915	910	915
Bail S pr	23¼	23¼	23¼
Bail S 5½ pr	23	23	23
Banff	175	175	175
Bata	7	6½	7
Basco	20	19	19
Britalta	325	290	320
Cal Ed	32¼	32¾	32¾
C Oils Lds	200	200	200
Os Oils wts	55	54	54
C Chieftn	134	128	130
Cdn Dev	540	530	535
C Ex Gas	270	260	265
C High Cr	43	40	40
C Homestd	165	160	160
C Husky	12½	12¼	12¼
Cdn WO	250	240	240
Cent Del	795	775	795
Charter Oil	165	162	162
C Allenbee	7½	7½	7¼
C Dragon	40	36	36
CMic Mac	490	480	480
Con Peak	6	6	6
C West F	560	545	545
Cree wts	209	200	208
Dev Pal	148	143	147
Dome Pete	11½	10½	11¼
Duvex	14	14	14
Fargo	610	590	610
Gen Pete	420	405	405
Gen Pt A	415	395	405
Gr Plains	17½	16½	17¼
Highwood	31	28	30
Home Oil A	19¼	19⅛	19¼
Home Oil B	18	18	18
H B Oil G	19¼	19	19
Jupiter	230	225	225
Kroy Oil	68	68	68
LI Pete	20	17	20
Marigold	19	17	19
Medal	300	275	275
Midcon	78	76	76
Mill City	28½	28½	28¼
N Bristol	12	11	11
N Concord	20	20	20
N Cont	58	58	58
N Davies	27½	27½	27¼
N Superior	125	120	125
Northcal	24	22	23
Okalta	120	119	120
Pac Pete	15⅛	15¾	15⅛
Permo pr	140	139	139
Peruv Oils	171	170	171
Petrol	268	248	260
Phillips	125	120	120
Prairie Oil	315	315	315
Quonto	12	12	12
Ranger	215	214	214
Rocky Pete	11½	11½	11¼
Royalite	10½	10½	10½
Royalite pr	21	21½	21¼
Sapphire	100	100	100
Secur Free	645	625	625
Souris	9½	9½	9½
South U	40	35	37¼
Spooner	19½	19	19
Stanwell	70	68	70
Tex Cal	65	62	64
Tidal	166	160	160
Triad Oil	575	560	565
Wayne	12½	12½	12¼
Wespac	25	24	24¼
W Delcata	203	190	200
W Naco	90	90	90
Windfall	17	17	17
Yan Can	12	12	12

BANQUES 4

Titres	Haut	Bas	Ferm
Montreal	56¾	55¾	56¾
Nnova Scoti	69	68½	69
Comm.	57¼	57	57
Imperial	69¼	69	69¼
Royal	79	78	78¾
Tor Dom.	56	55½	55¾

INDUSTRIELLES

Titres	Haut	Bas	Ferm
Alumini	29	28½	28¼
Ang Nfld	7¾	7½	7½
C Brew	38¼	38	38¼
D Magnes	10¾	10¾	10¾
Dosco	21½	21½	21½
Inland	6	6	6
Nor Star	13¾	13	13
Pembina	10	9¾	9¾
Simpsons	37¼	37	37
Stedman	42	41½	42
Wainwright	235	235	235
Walkers	35	35	35
Weston B	40½	40¼	40¼

Total des ventes 5,539,000

Prix des denrées

MONTREAL, (PC) — Voici les prix des denrées tels que fournis à Montréal hier par le ministère fédéral de l'Agriculture:

Oeufs: prix du gros, caisses en bois, extra-gros et gros 43 1-2-44, moyens 42 1-2, poulettes 39, B 34, C 23. Caisses reçues: 135.

Beurre: arrivages courants, admissibles et non admissibles 64; beurre de crémerie, enveloppé, de première qualité 65 1-2-66; frais, prix du gros, 64 1-4-64 1-2.

Fromage: livré à Montréal, blanc et coloré du Québec 34 1-4; prix du gros 35 1-4; arrivages courants, blanc de l'Ontario, F. A.B. centre de classification 35 3-16-35 7-8, coloré 35 1-4-34 3-4; prix du gros pour le coloré de l'Ontario 36 1-2.

Pommes de terre: Nouveau-Brunswick, les 75 livres, 1.45-1.50; les 50 livres, .85-.90; les 10 livres, .22-.24; Ile du Prince-Edouard, les 50 livres, 1.00-1.05; les 10 livres, .30; nouvelles de Floride, rouges, les 50 livres, 2.00-2.75.

NOMINATION STERLING FINANCE CORP.

MAURICE-L. LAPOINTE

La direction de Sterling Finance Corporation a le plaisir d'annoncer la nomination de Maurice-L. Lapointe, au poste de gérant-résident pour Sherbrooke. M. Lapointe possède une vaste expérience dans le financement des ventes à tempérament. —

Nombreuses transactions au marché de Wall Street

Une légère reprise a été enregistrée avant la fermeture du marché au cours de la journée d'hier, à la Bourse de Montréal et à la Bourse Canadienne. Massey a été la valeur la plus active. Les prises de bénéfices ont fait perdre à la Bourse de Toronto, tout le terrain gagné au début de la semaine. Les transactions y ont été les plus nombreuses depuis le 2 février. A Wall Street, les transactions ont été très nombreuses mais les prix ont baissé. Les valeurs canadiennes ont perdu du terrain.

Bourse de Montréal

MONTREAL, (PC) — Il y a eu une légère reprise peu de temps avant la fermeture hier à la Bourse de Montréal et à la Bourse Canadienne. L'allure était mixte sur les deux marchés au moment de la clôture. D'autre part, tous les indices, à l'exception de celui des papeteries, ont amélioré leur position.

Le virement industriel a atteint son plus haut niveau de l'année, aiguillonné notamment par Bell, dont 70,000 actions ont été négociées.

Massey a de nouveau été la valeur la plus active. De plus, elle a gagné un quart de point, ce qui lui donne la cote de 14 3-4.

Le virement minier et pétrolier a dépassé 1,000,000 d'actions pour la première fois depuis plus de deux semaines.

Ce virement a été de 1,088,500 et le virement industriel, de 197,000.

Le nombre de valeurs négociées a été de 279, dont 95 ont avancé, 84 ont fléchi et 100 sont restées stationnaires.

Voici quelles étaient les moyennes à la fermeture: banques, 62.19, hausse de .2; services publics, 156.4, hausse de .3; valeurs industrielles, 320, hausse de .7; papeteries, 491.6, recul de 2.3 et valeurs aurifères, 88.63, hausse de .23.

Bourse de Toronto

TORONTO, (PC) — Les prises de bénéfices ayant été élevées hier à la Bourse de Toronto, ce marché a perdu presque tout le terrain qu'il avait gagné au début de la semaine. Les valeurs industrielles et les métaux communs ont été les plus gros perdants. Il y a lieu de noter d'autre part que les transactions ont été les plus nombreuses depuis le 2 février.

Le virement a été de 5,539,000 actions, contre 5,936,000 la veille.

Can-Erin a été le leader dans le secteur minier. Son virement a été de 477,623 actions et sa hausse, de 27 cents, ce qui place sa cote à $1.22. Can-Erin a des terrains cuprifères en Irlande.

Alberta Gas Trunk Line a été la vedette dans le secteur industriel. Elle a monté de 5-8, ce qui lui donne 23 1-8.

Voici les divers indices: valeurs industrielles, 535.58, recul de 1.56; valeurs aurifères, 89.42, recul de .67; métaux usuels, 188.08, recul de 1.22; pétroles de l'Ouest, 137.62, recul de .01.

Bourse de New York

NEW YORK, (PA) — Les transactions ont été nombreuses hier à Wall Street mais les prix y ont baissé.

Dans quatre villes, les banques de la Réserve fédérale venant d'augmenter leur taux d'escompte, les ventes ont été considérables à la Bourse de New York. Le taux est passé de 2 1-2 à 3 pour cent.

La moyenne que la Presse Associée établit pour 60 valeurs a reculé de 80 cents. La veille, elle avait atteint un niveau record de $222.40. Dans cette moyenne, les valeurs industrielles enregistrent un recul de $1.10, le rail, de $1.30 et les services publics, de 10 cents.

Le virement a été de 3,930,000 actions, de même que jeudi.

Les valeurs canadiennes ont perdu du terrain, les plus gros perdants dans ce secteur étant Canadian Pacific et Hudson Bay Mining, qui ont reculé chacune de 3-4.

A la Bourse Américaine, les cours ont fléchi également et le virement a été de 2,150,000 actions, contre 2,200,000 jeudi.

Les grains

WINNIPEG, (PC) — On a acheté pas mal d'orge pour fins d'exportation hier à la Bourse des grains de Winnipeg. Le Royaume-Uni est au nombre des acheteurs. On a enregistré des exportations d'orge d'un total d'environ 600,000 boisseaux.

Le prix de cette céréale a monté, la hausse variant entre 1-8 et 3-8. Le prix du lin a fluctué entre une baisse de 1 1-2 et une hausse de 3-8.

Les blés de la tête des lacs ont tous gagné un quart de cent.

CHICAGO, (PA) — Les prix, notamment ceux des blés, ont reculé hier à la Bourse des grains de Chicago.

Le prix du blé de mars a fluctué entre $2.06 1-4 et $2.06 1-8. Le blé ordinaire a enregistré un recul qui a varié entre 3-8 et 1 1-4 le boisseau.

MONTREAL, (PC) — Le dollar américain a reculé de 1-32 hier à Montréal. Il y vaut 2 7-8 de moins que la devise canadienne.

La livre sterling y a perdu 1-8, y descendant ainsi à $2.73.

Le départ sera lent, mais l'économie canadienne montera... en flèche

Par HAROLD MORRISON
de la Presse Canadienne

OTTAWA, (PC) — L'économie canadienne montera en flèche cette année, mais son démarrage pourrait être lent.

C'est ce qui ressort de prévisions que fait le gouvernement sur les investissements de 1959.

Le document, qui renferme 24 pages, indique que, pour la seconde année consécutive, il y aura diminution des nouveaux capitaux qui serviront à la consrtuction et à la production de biens d'équipement, mais il ajoute que la régression est nettement en perte de vitesse et qu'il se peut fort bien que l'économie se montre vraiment vigoureuse avant al fin de 1959.

Rapport peu encourageant estime l'opposition

Le ministre du Commerce, M. Churchill, a dit quelques mots hier aux Communes au sujet de ces prévisions. L'opposition lui a répondu que le rapport est loin d'être encourageant.

Le total des dépenses consacrées à la nouvelle construction, à la production de nouveaux biens d'équipement et à la réparation d'immeubles et installations atteindra peut-être $11,000,000,000, soit à peu près le même montant qu'en 1958, dit M. Churchill.

Mais, ajoute-t-il, les nouveaux investissements dans la construction et la production de biens d'équipement tomberont peut-être à $8,321,000,000, de $8,417,000,000 qu'ils étaient en 1958 et du chiffre record de $8,717,000,000 enregistré en 1957.

M. Churchill précise que sur ce montant de $8,321,000,000, $5,866,000,000 serviront à la construction de maisons, d'usines, d'immeubles à bureaux, d'écoles et d'autres structures. Ce ne serait que légèrement moins que l'an dernier, alors que ces mises en fonds avaient atteint le chiffre record de $5,955,000,000.

M. Churchill dit ensuite que les dépenses consacrées à l'achat de machines et outils tomberont vraisemblablement à $2,455,000,000, re $2,462,000,000 qu'elles étaient l'an dernier et du chiffre record de $2,933,000,000 enregistré en 1957.

M. Lester Pearson soutient qu'il faut plus que cela pour que l'économie soit dynamique.

M. Hazen Argue, leader du PSD aux Communes, abonde dans le même sens, précisant qu'il faudrait une grande expansion.

Perspectives merveilleuses au début de l'été

Ces prévisions seront revues au milieu de l'année. On fera alors une nouvelle enquête auprès de quelque 16,000 établissements. De l'avis d'économistes fédéraux, les perspectives seront meilleures au début de lété. Ils font remarquer que des dépenses diminuent par suite de l'achèvement prochain de grands travaux, notamment de ceux de la voie maritime du St-Laurent.

C'est aujourd'hui que vous devriez commencer à prendre la Nourriture du Dr. Chase pour les Nerfs afin d'échapper à la Fatigue Nerveuse—

l'avez-vous fait?

Taux d'escompte en hausse

OTTAWA, (PC) — Les taux d'escompte sont en hausse tant au Canada qu'aux Etats-Unis. Leur ascension semble résulter d'une part, dun accroissement de la lutte à l'inflation et, d'autre part, d'une augmentation de la concurrence entre hommes d'affaires et gouvernements dans leur course vers les sources d'emprunts.

La régie bancaire des Etats-Unis vient de poser un geste qui a fait trembler hier les bourses mobilières. Elle a approuvé l'augmentation du taux d'escompte de quatre de ses banques. Ce taux est passé de 2 1-2 pour cent à 3 pour cent.

Au Canada, les banques à charte annoncent que leur taux des prêts les mieux garantis sera porté lundi de 5 1-4 pour cent à 5 1-2 pour cent. C'est la première augmentation de ce taux d'importance capitale depuis un an. Elle le place tout près du record qu'il avait atteint en 1957, alors qu'il était de 5 3-4.

La cherté de l'argent se reflète dans le taux d'escompte de la Banque du Canada. Ce taux est tout près de son niveau record. Ainsi, hier, il était de 4.31 pour cent, soit de seulement 0.02 pour cent de moins que son niveau record de 4.33 enregistré en août 1957. Son niveau le plus bas, de 1.12, a été enregistré en août l'an dernier.

Aux Etats-Unis et au Canada, les gouvernements empruntent de plus en plus pour combler leurs déficits budgétaires et effectuer de nouvelles dépneses en immobilisations.

Fondation Markle fait deux dons de $30,000 chacun

NEW YORK, (PC) — La Fondation Markle a annoncé hier deux dons de $30,000 chacun, pour venir en aide aux recherches entreprises à l'Université McGill et à l'Université de Montréal.

Les dons, qui seront répartis sur une période de cinq ans, aideront aux recherches dans le domaine de la médecine interne, par le Dr Guy Lemieux, professeur à l'Université de Montréal, et aux travaux en pathologie du Dr Huntingdon Sheldon, à l'Université McGill.

Fausse ECONOMIE

Il est naturel pour vous de songer, en premier lieu, à nommer un parent ou un ami comme votre exécuteur testamentaire avec l'espoir d'économiser ainsi de l'argent pour votre succession.

Mais des dépenses additionnelles peuvent être occasionnées si l'exécuteur ne possède aucune connaissance des problèmes relatifs aux successions. Votre succession pourra ainsi souffrir d'une perte d'argent qui aurait pu lui être évitée.

Depuis nombre d'années, notre compagnie a réglé plusieurs successions. Comme exécutrice elle fournit l'assurance contre toutes dépenses et délais inutiles. Elle est expérimentée, à la page, responsable et toujours à votre disposition. La maladie ou la mort, qui sont propres aux humains, ne peuvent affecter notre compagnie et l'interrompre dans ses fonctions. Ses honoraires sont raisonnables.

Assurez à votre famille la protection que notre compagnie, par son expérience en la matière, peut lui donner si elle est nommée votre exécutrice testamentaire. Nous vous invitons à nous consulter.

Sherbrooke Trust Company

DOULEURS

Maux de Tête, de Dents, Névralgies, Rhumes, la Grippe, Douleurs Rhumatismales, Refroidissements soulagés promptement avec les Captabs ANTALGINE.

En vente partout 35¢ et 95¢

ANTALGINE

À LOUER

BUREAUX

DANS L'EDIFICE CENTRAL

Espaces de choix dans l'édifice à bureaux le plus moderne à Sherbrooke. Ascenseur automatique, air climatisé, très bien situés, plafond de tuiles acoustiques, divisions au choix des locataires, plans de planchers, termes de location attrayants. A proximité du terrain de stationnement. Prix $65 et plus par mois. Occupation immédiate. Ces bureaux sont tout à fait pratiques pour médecins, notaires, avocats et autres professionnels, compagnies d'assurance ou de finance, représentants, etc., etc.

S'ADRESSER A:

PAUL DESRUISSEAUX, C.R.

TEL.: LO. 9-2525 SHERBROOKE

Edifice de La Tribune 221, rue Dufferin

Un magasin de vivres dans votre foyer même!

Congélateur Wood

à capacité géante de 700 lb.

seulement $425.00

Modèle 208 de 20 pieds cubes

Des invités vous arrivent à l'impromptu pour diner... vous êtes prête à les recevoir!

Les enfants arrivent en bande après la classe... vous êtes prête à apaiser leur faim!

Inutile d'aller au marché de vivres par mauvais temps — vous avez votre propre magasin au foyer même.

Et tout cela parce que vous avez effectué un placement sage dans un magnifique congélateur Wood!

Vous pouvez maintenant offrir à votre famille un vaste choix de viandes, légumes et fruits frais toute l'année! Quand les prix montent, vous n'avez pas de tracas car vous avez sagement rempli votre congélateur Wood *en saison* quand les prix sont plus bas!

Epargnez du temps... de l'argent... et des efforts en possédant un marché à vous — un congélateur Wood au foyer!

GAGE DE COMMODITÉ, DE DURÉE ET D'ÉCONOMIE

- Compartiment de congélation rapide.
- Isolant de Fiberglass (fibre de verre) de 4".
- Meuble tout d'une pièce, plus fort et plus durable.
- Construction tout en acier avec magnifique fini émail.
- Enveloppes intérieure et extérieure étanches à l'humidité.
- Système automatique d'alarme.
- Commodes paniers et divisions d'entreposage.
- Le couvercle demeure ouvert à toute position désirée.
- Lumière intérieure sur le couvercle.
- Conception en dessus de table pour donner plus d'espace de travail.

VOYEZ VOTRE MARCHAND FAVORI OU

Southern Canada Power

Le championnat de ski canadien à la radio et à la télévision, grâce aux postes CHLT

AUJOURD'HUI ET DEMAIN A LA TV

GERARD BLAIS LTEE
SERVICE DE TV SUR TOUTES MARQUES
Vendeur autorisé pour Electrohome, Fleetwood, Zenith
Service jusqu'à 10 h. p.m. — DIMANCHE de midi à 6 h. p.m.
Téls: LO. 2-7886 — 7-5638
M. BERCHMANS DOLBEC, VENDEUR — TEL.: LO. 7-6337
218, RUE ALEXANDRE SHERBROOKE.

SAMEDI

MATIN

10.00—2-47- Fun Fun
11.00—3 Farmer Alfalfa
4 Roman de la Science
8 Uncle Al
11.30—3 Get Set, Go!
11.45—5 Christian Science

APRÈS-MIDI

12.00—3 TV University
5 True Story
8 Engine House 8
12.30—3 Movie
5 Detective's Diary
7 Roman de la Science
1.00—7 Magazine des Jeunes
3 Canadian Talent Search
5 Fury
8 Bengal Lancers
1.30—4 Film Feature
3 Film Shorts
5 Ruff And Reddy
8 City Detective
2.00—2-7 Images en tête
5 Movie
8 Movie
2.15—3 Hockey Preview
2.30—3 Ice Hockey
3.00—5 College Basketball
7 Long Métrage
3.30—6 Feature Film
8 Wrestling
4.30—5 Film Feature
7 Club du Rythme
8 Whistler
5.00—2 Club des Autographes
3 Keep Talking
5 Women's Bowling
6 Zorro
8 All-Star Golf
5.30—5 Smiley Willette
3 Dance Date
6 Rin Tin Tin
7 Jamboree

SOIRÉE

6.00—2 Tour de la France
6 Canada In Jamaica
8 Early Show
6.30—2 Ce Soir
3 Movie
5 Jubilee U.S.A.
6 Mr. Fixit
7 Télébulletin
6.45—7 La Météo
7.00—5 Stage 7
6 Ivanhoe
7 Crédit Social
7.15—2 Téléjournal
7.15—7 Palmarès des Quadrilles
7.30—2 Film
5 People are funny
6 Saturday Date
8 26 Men
7.45—2-7 Histoire à suivre
8.00—2-7 Gros Plan
5 6 Perry Como
8 Jubilee, U.S.A.
8.30—2-7 Le Choix...
3 Wanted
9.00—2-7 Long Métrage
6 NHL Hockey
9.00—3 Gale Storm
5-8 Lawrence Welk
9.30—3 Have Gun
10.00—3 Gunsmoke
5 How to marry a million
8 Command Performance
10.30—2-7 Viens à la maison
3 Sea Hunt
5 O Henry Playhouse
8 Movie
11.00—2-4-7 Téléjournal
3 Final Edition
5 Hollywood Wrestling
6 CBC TV News
11.10—7 CHLT-TV — News
11.20—2 Long Métrage
6 Juliette
11.20—3 Movie
11.30—7 Théâtre du Chevalier
11.35—6 Wrestling

DIMANCHE

MATIN

9.30—7 Messe à la Cathédrale
10.00—2 Grand'Messe
10.00—3 Lamp Unto My Feet
10.30—3 Look Up and Live
8 Christophers
10.45—7 Sacré-Coeur
11.00—2-7 L'Eglise vivante
3 Eye On New York
8 Mission At Mid-Century
11.30—7 Il était une fois
3 Camera Three
8 Channel 8, Theatre

APRÈS-MIDI

12.00—2 Vacances d'une caméra
3 This Is The Life
7 Documentaire
12.15—6 Dateline: UN
7 Documentaire
12.30—2-4-7 Opinions
3 Christian Science
6 Good Life
1.00—2-4-7 Les travaux et les...
3 Let's look at Congress
6 Ray Forrest
1.15— 3 Film Shorts
1.30—2 Téléjournal
3 Crossroads
4 Court métrage
6 Country Calendar
7 Tout Connaître
8 Colby Telecourse
1.45—5 American At Work
2.00—2-4-7 Kim
3 The Great Challenge
5 Oral Roberts Life Story
6 Junior Magazine
8 Movie
2.30—2 Connaissance du Monde
5 NBA Basketball
7 Chansons des Prairies
3.00—6 Citizen's Town
3.30—2-7 Cinépanorama
8 Roler Derby
4.00—2-4-7 L'Heure des Quilles
3 Face The Nation
6 Twentith Century
3 Jack Benny
5 Black Saddle
6 Showtime
8 Maverick
8.00—2-4-7 Music Hall
3-6 Ed Sullivan Show
5 Steve Allen
8.30—8 Law Man
9.00—2-4-7 Faites vos jeux
3 General Electric Th.
5 Dinah Shore
6 The World's Stage
8 Cinema 8
9.30—2-7 Mantovani
3 Alfred Hitchcock
6 G. M. Presents
10.00—2-7 En première
3 Keep Talking
5 Loretta Young
10.30—3 What's My Line
5 Rough Riders
6 Fighting Words
11.00—2 Téléjournal
11.15—6 This Week
11.30—2-7 Le cinéma et vedettes
4.30—3 New York Philarmonic
5 Film Feature
6 Lassie
8 Jet Jackson
5.00—2 Roman de la Science
3 Ge Quiz Bowl
4 Musique en tête
5 Omnibus
6 CBC News Magazine
7 Théâtre du dimanche
8 Farmer Al Falfa
5.30—2-4-7 Ivanhoë
3 Original Amateur Hour
6 Frontiers
8 Lone Ranger

SOIRÉE

6.00—2 Caméra '58
3 Small World
5 This Is Your Life
6 Bob Cummings
7 Disneyland
8 Flash Gordon
6.30—2 Comte de Monte Cristo
3 Twentieth Centupry
5 Lawman
6 Father Knows Best
8 Waterfront
7.00—2 Temps présent
3 State Trooper
5 Patti Page
6 December Bride
7 Questions Indiscrètes
8 You asked for it
7.30—2-4-7 La clé des champs

LUNDI

APRÈS-MIDI

2.30—3 House Party
2.30—7 Pot Pourri Féminin
5 Haggis Baggis
8 Music Bingo
2.45—6 Nursery School Time
3.00—3 Big Payoff
5 Young Dr. Malone
6 Dear Phoebe
8 Beat the Clock
3.30—3 Verdict is Yours
5 From These Roots
6 Open House
8 Who Do You Trust?
3.30—7 Film
3.45—Ciné-Feuilleton
4.00—3 Brighter Day
5 Queen for a day
6 P. M. Party
7 Menu à la carte
8 American Bandstand
4.15—3 Secret Storm
4.30—2 Dessins animés
3 Edge of Night
5 County Fair
6 Howdy Doody
7 Actualité Féminine
4.45—7 Théâtre des Petits
5.00—2-4 Boîte à Surprises
3 Chuckwagon Tales
5 Match the Music
6 Follow Me
7 Cowboy G-Men
8 Angine House
5.15—6 Uncle Chichimus
5.30—2-7 CF-R C K
5-6-8 Mickey Mouse Club

SOIRÉE

6.00—2 Furie
4 Sans atout
5 News
6 News
7 Melody Ranch
8 The Early Show
6.15—3 Sports Digest
6 Leave it to Beaver
6.30—2 Ce soir
5 Lazy-L. Ranch
7 Télébulletin
6.45—2 Entretiens
3 News
4 Ciné-Feuilleton
6 CBC TV News
7 La Météo
7.00—2 Politique Provinciale
3 26 Men
5 Lasy L. Ranch
6 Tabloid
7 Disqu'o Vision
7.15—2 Télé-Journal
4 Tribune libre
7 La Science des sports
7.30—2 Cinéfeuilleton
3 Name That Tune
5-8 Greatest Show on E.
6 Political Talk
7 Mystère à l'enchère
7.45—2-7 Histoire à suivre
6 Meet Lorraine
8.00—2-7 Aventures
3 Texan
6 Millionnaire
8.30—2-7 Siffleur
3 Highway Patrol
5 Wells Fargo
6 Canada Hit Parade
8 Bold Journey
9.00—2-7 Vers l'inconnue
3-6 Danny Thomas
5 Peter Gun
8 Voice Of Firestine
9.30—2-7 Long métrage
3 Ann Sothern
5 Alcoa Theatre
6 Cannonball
5 Death, Valley Days
10.00—2-4-7 Aventures
3 Perry Mason Show
5 Arthur Murray
6 Lucille Ball — Desi
8 Patti Page
10.30—2-4-7 Reportages
5 Man without a gun
10.45—8 Movie
11.00—2-4-7 Téléjournal
11.20—6 Viewpoint
11.30—6 Movie
7 Wrestling

L. NICOL ENR.
AGENT AUTORISE POUR LA TV
SYLVANIA — ADMIRAL — FAIRBANKS-MORSE
Réparation de radios et téléviseurs de toutes marques
Vente et service
Service tous les soirs jusqu'à 11h. p.m.
95 SUD, RUE WELLINGTON — LO. 9-2244. RES.: LO. 2-9462
SHERBROOKE

TV — RADIOS
"MARCONI"
BUREAU: TEL.: LO. 7-7541
LE SOIR: LO. 7-5732
UE CENTRE ELECTRONIQUE
680 EST, RUE KING
SERVICE COMPETENT ET RAPIDE EN TV
ROMEO PAQUETTE, TECHNICIEN-DIRECTEUR.
SERVICE DU SOIR JUSQU'A 10 HEURES.

C'est la première fois que le championnat de ski canadien sera disputé dans la région des Cantons de l'Est.

Quelque soixante-et-onze des meilleurs skieurs au Canada seront au Mont Orford, samedi et dimanche pour concourrir et se mériter les titres et les honneurs que réserve le championnat de ski "Alpine".

Déjà nos lecteurs ont pu suivre dans nos pages sportives, les dé-

Paul GADOURY

veloppements qui ont précédé cet événement hors-pair, et connaissent les noms de tous ceux qui viennent participer à cette course.

Image complète

Dans le but de donner aux auditeurs et aux téléspectateurs, une image complète de ce championnat, nos postes de radio (CHLT) et de télévision (CHLT-TV) ont coordonné leurs efforts pour transmettre une description détaillée des différentes épreuves qui se poursuivront cet après-midi et demain.

Tout d'abord, ce soir, à 7 h., à CHLT-TV, Yvan Frenette, animateur de l'émission "Dans les Cantons", recevra dans le grand studio du poste de Sherbrooke, quelques-uns des plus fameux skieurs canadiens qui ont bien voulu se rendre à Sherbrooke pour se prêter à des interviews. Ils seront accompagnés de quelques instructeurs et des principaux organisateurs de cet événement. Ainsi, on pourra voir ce soir à CHLT-TV, Lucille Wheeler, de St-Jovite, championne mondiale de l'an dernier; Anne Heggweith, d'Ottawa, championne des Kandahars Arhlberg et du Québec; Pepi Salvenmoser, Jean Lessard et plusieurs autres.

En plus, l'équipe mobile de CHLT-TV se rendra sur place cet après-midi et demain, et les sportifs pourront voir au cours des émissions de nouvelles sportives de samedi soir et de lundi, les principaux événements qui se seront déroulés en fin de semaine.

A la radio

Le poste de radio CHLT couvrira le championnat "Alpine" d'une façon complète.

Dès ce soir, à 7 h. 15, sera radiodiffusée à 630 au cadran de votre appareil, une émission d'une heure au cours de laquelle, on pourra suivre toutes les épreuves de l'après-midi. Ce sera en quelque sorte une rétrospective de ce qui se sera déroulé durant l'après-midi.

Claude Bédard, annonceur à CHLT (Radio), et responsable des émissions sportives à CHLT-TV, retracera au bénéfice des auditeurs, la performance des champions canadiens, au cours de la "Descente" ("Downhill") de cet après-midi.

Cette description prise sur place, et relayée ce soir, sera agrémentée d'interviews avec les participants, les instructeurs, les organisateurs et de commentaires par des personnages compétents et des gens autorisés.

Demain

Demain après-midi, le poste de radio CHLT transmettra en direct,

Claude BEDARD

depuis le Chalet de Ski du Mont-Orford, une émission de trois heures, qui couvrira toutes les étapes de la finale.

L'émission commencera à 12 h. 30 p.m. pour se poursuivre jusqu'à 3 h. 30 de l'après-midi.

Deux annonceurs bien connus des radiophiles comme des téléspectateurs se partageront l'agréable tâche de faire la description

Voir SKI — Page 6, col. 5

Au spectacle "Difficultés temporaires", on reconnait ci-haut Roger Garceau et Germaine Dugas. Les artistes ayant participé à ce spectacle ont enregistré deux disques microsillons qui sont présentement en vente à leur union.

Vos artistes favoris en deux microsillons

Doris Lussier, Muriel Millard, Ginette Letondal, Jean Duceppe, Raymond Lévesque . . . Réunir sur deux disques plus de trente de ces noms prestigieux de comédiens, chanteurs ou fantaisistes de tout premier plan aurait pu sembler une gageure ou tout simplement un fait impensable pour n'importe quelle compagnie commerciale, si l'on songe à l'énorme montant de cachets à verser que cela aurait entraîné! . .

C'est cependant ce qui a pu être réalisé grâce à un concours de circonstances aussi particulières qu'inattendues . . . Ce sont, en effet, les deux spectacles "Difficultés temporaires" et "N'ajustez pas votre appareil" conçus spécialement pour venir en aide aux syndiqués de Radio-Canada qui ont permis cet événement sans précé-

Voir ARTISTES — Page 6, c. 5

CHLT - RADIO - CKTS

C H L T
630 kc.
SAMEDI

3.30—Opera (McColl F.
5.00—Bouboule et Mus.
5.25—Nouv. sportives
5.30—"La route Ench.
6.00—Radio Journal
6.10—La route enchan.
6.50—Etablissement R.
7.00—Le Chapelet
7.15—Rendez-vous
7.30—Rendez-vous
8.00—Ca c'est Montréal
8.25—Radio-Journal
8.30—Variétés
9.05—Sur tous les ryth.
11.00—Nouv. sportives
11.10—Coquetel Musical.
11.57—Radio-Journal et Fin des émissions

C K T S
900 K. C.
SATURDAY

3.00—CKTS News
3.05—Dick Gale Show
4.00—CKTS News
4.05—Dick Gale Show
4.30—Dick Gale Show
5.00—CKTS News
5.05—Armitage Weat...
5.07—Dick Gale Show
5.28—Blue's Weath..
5.30—Lee & Chickie
5.45—Bill & His Valley
6.00—News—Olivier's
6.10—Weathercast
6.15—The Town Crier
6.20—Am. Pro. Gas
6.25—Interlude
6.30—Hopper's Hoed.
6.45—Stu Davis
7.30—BBC Jazz Club
7.30—Speaking of M.
8.00—So I'll Tell You
8.30—Canadian Bands.
9.00—Canadian Bands.
9.30—Dick Gale's Plat.
10.00—Platternik
10.30—Platternik
10.50—Dow Sport Show
11.00—Dominion News
11.10—Orchid House
11.12—Platternik
11.35—Platternik
12.00—News, Sign Off.

DIMANCHE
C H L T
630 kc.

7.55—Ouverture
8.00—Nouvelles
8.05—Aubade
8.30—Variétés à l'orgue
8.45—Comité des Fond.
9.00—Nouvelles
9.05—Concert minute
9.15—Q. d'H. Ste-Anne
9.30—La Messe
10.45—Concerto
11.15—La Bonne Nouv.
11.30—Musique de Ch.
12.00—La Ronde des N.
12.15—Evénements soc.
12.20—Parade des sports
12.25—Patrice Roy
12.30—Au soleil de Midi
12.55—Bulletin de nouv.
12.59—Signal-horaire
1.00—Concert populaire
1.15—Carte blanche
1.30—Vedettes de de..
2.00—A l'aventure
3.00—A Paris
4.00—A Paris
4.30—Préparons le C.
5.30—Musiques sur p.
5.45—Nouvelles Sport.
6.00—Radio-Journal
6.10—Le Livre d'Or
6.30—Jeunesses mus.
7.00—Chapelet
7.15—Nouv. mariales
7.30—Hockey
8.00—Hockey
9.00—Hockey
10.00—Radio-Journal
10.15—Entretiens
10.30—L'Eglise vivante
11.00—Nouvelles Sport.
11.10—Coquetel musical
11.30—Coquetel musical
11.57—Radio-Journal et fin des emissions

C K T S
900 K. C.
SUNDAY

7.55—Station Opening
8.00—CBC News
8.05—Post Mark U.K.
8.30—Organ Interlude
9.00—Synagogue Hour
9.15—Sunday School
9.30—Postmark U. K.
10.00—CBC News
10.04—Neighborly News
10.30—Organ Reveries
11.00—Local Church S.
12.00—Newscast
12.05—Bible Lover's
12.20—Pat Roy program
12.25—Sports Roundup
12.30—Songs for You
1.00—Folks Songs
1.15—Just Mary
1.30—Glad Tidings H.
2.00—CBC News
2.03—Capitol Report
2.30—Symphony Hall
2.45—Sym Hall
3.15—Great Adventure
3.30—Billy Graham
4.00—National News
4.03—Carl Tapscott
4.30—Church of the A.
5.00—Cuckoo Clock H.
5.30—Salvation Army
6.00—News —Olivier's
6.10—Am. Pro. Gas
6.15—Music from Films
6.30—CBC News
6.35—Continental Car.
7.00—To Let
7.30—Pat's Music R.
8.00—Pat's Music R.
8.30—Sunday Ev. Ballet
9.00—Paris Star Time
9.30—Stardust
10.00—Bod's Scrapbook
10.30—Music for Relax.
10.50—Dow Sport S.
11.00—Dominion News
11.10—Orchid House
11.12—Music for a...
11.30—Hawaii Calls
12.00—Station Closing

C H L T
630 kc.
LUNDI

5.37—Ouverture
6.00—Nouvelles
6.05—Au chant du coq
6.25—Le Domaine Agr.
6.30—La Prière du m.
6.40—Premier Café
7.00—Nouvelles
7.05—Bonjour voisin
7.30—Nouvelles Sport.
7.35—Bonjour voisin
7.50—Bonjour voisin
8.00—Nouvelles
8.05—Vive la vie!
9.00—Nouvelles
9.05—Qu'est-ce que...
9.15—Intimité
9.30—Vive la vie!
9.45—Pour Bébé
9.55—Bon à connaître
10.00—Nouvelles
10.05—Le Grand Argent.
10.30—Un Homme . . .
10.45—L'Horoscope
10.50—Du Soleil aux...
11.00—Nouvelles
11.05—La Boîte à Mus.
11.19—50 par jour
11.30—Joyeux Troubad.
12.00—Nouvelles
12.05—En dinant
12.20—En dinant
12.31—Le Réveil Rural
12.59—Signal-horaire
1.00—Nouvelles
1.10—Heure de Lennox.
1.25—L'Horaire CHLT
1.30—La Gamme et ...
1.45—Rue Principale
2.00—Album des ch.
2.30—Matinée Musicale
3.00—Nouvelles
3.05—L'ami Pierre
3.20—Au P'tit Bonheur
3.30—Au P'tit Bonheur
4.00—Nouvelles
4.05—Rappels
4.30—Bouquets de ...
5.00—Nouvelles
5.05—Sur les ailes
5.25—Nouvelles Sport.
5.30—Deci-delà
5.35—La nouvelle com.
5.40—La Météo
5.45—Bon appétit
6.00—Radio-Journal
6.10—Sherbrooke auj.
6.30—Jazz 630
6.45—Jeunesse Uni.
7.00—Le Chapelet
7.15—Rendez-Vous
7.30—Au gré de la ...
8.00—Au Caprice . . .
10.00—Radio-Journal
10.15—Musical
10.30—Les danses du ...
11.00—Nouvelles Sport.
11.10—Coquetel musical
11.30—Coquetel musical
11.57—Nouvelles et fin des émissions

C K T S
900 K. C.
MONDAY

5.55—Station Opening
6.00—Dawn News R.
6.05—Toast & Tunes
6.45—Sacred Heart P.
7.00—CKTS NEWS
7.05—"Toast & Tunes"
7.30—Early-morn. S.
7.40—Weather, Henry's
7.42—"Toast & Tunes"
8.00—Crown Laundry
8.10—Echenberg's W.
8.12—"Toast & Tunes"
8.30—Talon Weather...
8.40—Morning Devo...
8.55—News
8.58—Star Pharmacy
9.00—Back to the Bible
9.30—Showtime (P. 1.)
10.00—CKTS News
10.05—Weathercast
10.07—Showtime (P. 2.)
10.15—Kindergarten
10.30—Weather: Romeo
10.32—Music for You
10.53—Budning's Wea...
10.55—Ruth Harding
11.00—"Ontario School
11.30—Lawrence Welk
11.45—Tennessee Ernie
12.00—H.F.C. Newscast
12.05—Weathercast
12.07—Farm News
12.18—Musical Showcase
12.30—Rosembloom's
12.35—Musical Showcase
12.40—Crawford: Man...
12.45—Musical Showcase
1.00—CBC News
1.15—Lennoxville Prog.
1.30—Memory Lane
2.00—CBC News
2.03—Trans-Canada M.
3.00—CKTS News...
3.05—Concert Hour
4.00—CKTS News...
4.05—Campus Capers
5.00—CKTS News
5.07—Country Matinee
5.28—Blue's Weather...
5.30—Rawhide
5.45—Suppertime Ser.
6.00—News—Olivier's
6.10—Weathercast
6.13—Town Crier N.
6.20—Am. Pro. Gas
6.25—Suppertime Ser.
7.00—Big Bands
7.30—Honolulu Trio
7.45—Guest Time
8.00—Assignment
8.30—Assignment
9.00—Jazz Unlimited
9.30—Jazz Unlimited
10.00—The Big Still
10.30—House Party
11.00—Dominion News
11.10—Orchid House
11.12—House Party
12.00—News, Sign-Off

A quand la partie de sucre du Père Anthime?... un mystère

Tout le monde est d'accord.

L'un des programmes les plus populaires de la télévision sherbrookoise est sans contredit "Jamboree" avec l'ineffable Père Anthime (Louis Bilodeau).

Chaque samedi, de 5 h. 30 à 6 h. 30, le Père Anthime revient dans son "bazou", au magasin général du village, et nous présente les orchestres de Paul Lemire et Dez King, ainsi que des invités.

Heure la plus courte

Les amateurs de musique de folklore, de chansons populaires, françaises ou américaines, ne manquent pas d'affirmer que c'est l'heure "la plus courte de la semaine à la télévision".

En effet, nul ne niera que les monologues du Père Anthime sont plaisants en 'réservoir", et que ses sketches avec "Ti-Toine" (André Breton) sont ébourrifants.

Les invités apportent chaque semaine, une note de variété au programme, et l'émission se poursuit dans une atmosphère de saine gaieté.

Une question

Il est une question pourtant qu'on nous permettra de poser au Père Anthime.

La première semaine de mars est déjà terminée. Au moment où ces lignes sont écrites, il neige encore à plein ciel, mais nous avons eu ces jours derniers, une température clémetne et le soleil brillait à pleins feux.

La nature recommence à sourire . . . ce qui fait penser au printemps, et . . aux 'sucres".

Les téléspectateurs se rappelleront sans doute du programme de l'an dernier où le Père Anthime nous avait "amenés aux sucres". Cette émission avait remporté un immense succès, et bien des lecteurs nous ont écrit pour que nous demandions au Père Anthime s'il avait l'intention de répéter son invitation cette année encore.

Voilà, le message est fait . . .

Père Anthime, la réponse est à vous!

A CHLT-TV, ce soir et demain

Ce soir, à 7 h., comme on pourra le lire dans une autre colonne, au cours du programme "Dans les Cantons", Yvan Frenette, animateur de l'émission, accueillera les champions de ski canadien qui participent actuellement au Mont Orford, au championnat "Alpine".

Voir ANTHIME — P. 6, col. 5

Le Dr Ernest Mercier, régisseur de la Ferme expérimentale de Lennoxville, président de la Corporation des agronomes, et vice-président de la Eastern Township Agricultural Association, qui sera interrogé demain soir à 7 h., à CHLT-TV, à l'émission "Questions Indiscrètes" sur l'évolution des expositions agricoles par MM. Marius Racicot et Lucien Bouchard, journalistes à La Tribune. L'émission "Questions Indiscrètes" est animée par Pierre-Paul Blais, gérant de la rédaction, et rédacteur-en-chef de La Tribune, et réalisée par Gary Longchamp.

M. le chanoine Roger Maltais qui sera le conférencier invité à l'émission "Lumière et Vie" demain après-midi à 4 h. 30, à CHLT-TV. M. le chanoine Maltais a intitulé sa causerie "L'Eglise et l'Enseignement Chrétien". "Lumière et Vie" est réalisée par Jean Côté directement des studios de CHLT-TV.

Mlle Fernande GREGOIRE, de Richmond, Qué., qui chantera au poste C.K.V.L., de Verdun, au programme "THE GOLDEN VOICE", à 11 h. p.m., dimanche soir, le 8 mars. Mlle Grégoire chantera des extraits d'opéra de Puccini et de Verdi. —

Qui peut mieux?

par Bennett Cerf

Un nouveau livre vient de sortir: "The Rapid Fact Finder" et c'est juste le livre d'informations générales désirées par les participants aux multiples programmes questionnaires de la TV.

Qu'ont en commun tous ces noms: Steinberger, Trittenheimer, Wiltinger, Scharzhofberg et Markobrunn?

—La réponse: ce sont tous des noms de vins allemands.

Pouvez-vous me dire, par exemple, combien il existe de chutes plus élevées que celles de Niagara et laquelle est la plus élevée?

Ca alors! Il en existe 56! La plus haute est la "Angel Falls", au Venezuela, haute de 3,300 pieds. Niagara n'a qu'une altitude de 167 pieds.

Une deuxième question. Quelles cités sont appelées ainsi: a) La cité des lis, b) la cité de la crème), c) la cité des cloches?

Les réponses: Florence, Milwaukee et Strasbourg.

Allons-y encore d'une autre:

Les employés d'un gros entrepôt de sardines firent la grève récemment pour l'obtention d'une hausse de salaire. Les piqueteurs promenaient des affiches autour de l'usine. On y lisait: "Nous avons été mis en boîte, nous aussi!"

1959—par Bennett Cerf—Distribué par King Features Syndicate.

— Bilingue — Bilingue — Bilingue —
ETRE BILINGUE...
n'est plus un Avantage
C'est une Nécessité!
En quelques mois, notre cours de
Conversation Anglaise
(avec disques et devoirs)
Vous permettra d'apprendre à
Parler et Ecrire Correctement
votre Anglais
J'aimerais recevoir plus de renseignements sur le cours de .....
NOM ..... AGE .....
ADRESSE .....
CTE ..... a/s de .....
LT-7
INSTITUT DENYS CORRESPONDANCE
722, RUE ST-JEAN QUEBEC 4, P. Q.
Cours comemrcial 8-9-10-11-12e (avec examens officiels du Dept. Inst. Publ.). Comptabilité supérieure — Vente — Steno-Dactylo, etc.

Cold-Sore IVO
soulagement instantané
de 3 façons — pour boutons de fièvre
Lubrifie
Protège—Cicatrise
49¢

Profitez de notre expérience et faites vos réservations à Sherbrooke, sans frais supplémentaires avec
H. J. ENRIGHT — P. H. LECOURS
AGENTS de VOYAGES
50, RUE DEPOT — LO. 2-2212 — LO. 2-2522

Pour votre beauté, Mesdames, toute une gamme de merveilleux produits TULIPE NOIRE. Demandez-les.
TULIPE NOIRE
DE CHÉNARD

PARIS
la Ville Lumière
par la
ROUTE ÉTOILÉE
Consultez votre Agence de Voyages ou téléphonez à KLM
Bureaux KLM dans les principales villes du Canada
RÉSEAU MONDIAL
KLM
ROYAL DUTCH AIRLINES

CHLT [RADIO]
MAINTENANT
630
au cadran de votre appareil
BESOIN DE DETENTE?
SYNTONISEZ SIX CENT TRENTE!
MUSIQUE ET NOUVELLES A PROFUSION . . .
LE GRAND FAVORI DE TOUTE LA REGION . . .
C'est la radio "New Look",
à l'antenne de CHLT-Sherbrooke . . .
CHLT [RADIO]
MAINTENANT
630
au cadran de votre appareil

La chronique du jazz

Bernstein est-il un jazzman?

"Je suis d'accord avec les "jazzmen" quand ils affirment qu'on ne devrait pas utiliser le jazz dans les films uniquement pour montrer le côté sordide de la vie" affirme Elmer Bernstein, lui-même chef de ceux qui utilisent le jazz au cinéma.

Bernstein, dont les partitions musicales dans "Man Wilth Golden Arm" donnèrent une tendance aux producteurs de films d'utiliser le jazz, et dont les partitions musicales dans "Some Came Running" (Capitol W1109) continuèrent cette tendance, affirme "J'ai employé le jazz dans "Man With Golden Arm" parce que c'était un langage musical contemporain et américain. La prochaine fois, dans un film, j'espère l'employer dans un autre contexte, où il sera contemporain, mais monté en graine".

Elmer Bernstein dont les partitions musicales ont commencé une tendance chez les réalisateurs.

"Je n'ai pas utilisé le jazz parce qu'il voulait signifier des gaudrioles, mais parce qu'il était un langage contemporain, et je regrette que l'autre film contenait des partitions sordides, ajouta-t-il, en parlant de "I Want To Live".

"De fait, continue Bernstein, je n'ai jamais été un jazzman. Je suis strictement un traditionnaliste. Lorsque j'ai écrit la partition de "Man With Golden Arm", ce n'était pas ce qu'on appelle du jazz, même s'il y avait des éléments de jazz. C'était une partition contemporaine, et lorsque j'ai eu la chance de faire le film, j'ai pensé que le jazz remplacerait la force motrice pour le sentiment frénétique qui était nécessaire. J'aime le jazz, et je l'approfondis. Mais Shorty Rogers et Shelly Manne ont fait beaucoup pour la partition du film".

Bersntein, âgé de 27 ans, un protégé musical de New York, et un ancien élève de Roger Sessions, est déterminé sur le fait qu'il n'est pas un jazzman. "Malgré le respect que je dois aux rangs des vrais jazzmen, dont je ne me considère pas un de leurs membres, je ne dis pas que j'écris du jazz. Je pense que le vrai jazz ne peut être composé. Le compositeur est vraiment l'étoile et donne toute la force créatrice quand la musique est écrite. Si vous continuez à l'écrire, alors vous vous demandez ce qu'est le jazz. Pour moi, le point crucial c'est que l'instrumentiste exécute."

"J'aime faire des expériences. J'ai créé un album intitulé "Blues and Brass". Je ne sais pas si c'est du jazz, et je ne peux vous le dire, mais j'aimais ça et j'aime agir de la sorte.

Mais quelques musiciens de jazz dépassent les bornes aujourd'hui. Lorsque je suis sorti de l'armée, j'ai tenté de me familiariser avec ce qui s'était passé et je fus très étonné. Le jazz doit souffrir beaucoup. La disparition des gros orchestres m'a fait de la peine parce que la discipline avait beaucoup d'effet et donnait des directives aux musiciens.

Le jazz a rapidement influencé les autres arts, en musique et en peinture. Il y a des éléments de jazz partout maintenant.

Presque tout compositeur sérieux a écrit ce qu'on appelle un pièce de jazz.

De toutes les activités culturelles, le jazz est la seule à être incorporée dans la vie de tous les gens. Les étudiants des High Schools voudraient ignorer les auteurs des arts plastiques, mais ils voudraient savoir où sont les gens de jazz. C'est pourquoi le jazz est important. Et de tous les arts, la musique fait appel directement et spontanément à vos émotions. Vous êtes appelés à y contribuer par votre enthousiasme.

Lorsque Basie est en ville, je vais au club chaque soir, uniquement pour réagir. Personne ne peut apprendre quelque chose de Basie. L'orchestre joue uniquement des blues, mais je peux passer toute une soirée à écouter le batteur".

Actualité en quelques lignes...

Une victoire

ROME, (PA) — Le premier ministre Antonio Segni, démocrate-chrétien, a remporté, hier soir, un vote rapide de confiance au Sénat italien. Le vote a été de 143 voix contre 97.

Cette victoire du démocrate-chrétien survient seulement une semaine après qu'il eut remporté son premier vote de confiance à la Chambre des députés, le vote avait été de 333 contre 248.

Les deux votes ont recueilli les plus fortes majorités qu'il n'a été donnée à aucun autre premier ministre au cours des récentes années.

Quelques instants avant le vote, M. Segni a réitéré son intention de permettre l'installation de bases de missiles de l'OTAN sur le sol italien.

Décédé

TOKYO, (PA) — M. Ichiro Hatoyama, qui fut premier ministre du Japon, est mort d'une crise cardiaque à son domicile, à Tokyo, aujourd'hui.

Plus de plaintes

TORONTO, (PC) — La police métropolitaine de Toronto a déclaré qu'elle ne poursuivrait pas les conducteurs de véhicules qui passeront outre aux "stops" rendus invalides par une décision de la Cour suprême. On a annoncé cependant que l'ancien statut serait changé le plus tôt possible pour légaliser tous les signaux.

La Cour suprême de l'Ontario a rejeté jeudi une accusation intenté contre William Jeffs qui n'avait pas fait d'arrêt à un stop parce que, selon la loi, le statut municipal autorisant le signal n'était pas valide.

Des élections

OTTAWA, (PC) — M. Douglas Fisher, député social démocratique de Port Arthur, a déclaré en Chambre des Communes qu'il a "une assez bonne idée" que les prochaines élections fédérales générales se tiendront à la fin de mai ou au début de juin 1962.

Il base cette prédiction sur sa croyance que le premier ministre Diefenbaker devra tenir compte de la redistribution des 265 sièges des Communes, s'il tient les élections plus tard.

Ajournement

OTTAWA, (PC) — Le gouvernement propose que la Chambre des Communes s'ajourne pendant 11 jours à l'occasion de Pâques.

Le premier ministre Diefenbaker présentera une motion selon laquelle les Communes termineront leurs délibérations avant Pâques au cours d'une séance le mercredi 25 mars, et les reprendront lundi, le 6 avril. Le dimanche de Pâques, cette année, tomme le 29 mars.

On ne connait pas encore les projets du sénat, mais on croit savoir que la chambre haute s'ajournera pendant une semaine de plus que les Communes.

Encore elle

OTTAWA, (PC) — Mme Harry S. Quart, âgée de 60 ans, de Québec, représentera à nouveau le Canada au sein de la Commission des Nations unies sur le statut des femmes, a annoncé hier le ministère des Affaires extérieures.

Mme Quart était devenu l'an dernier le premier délégué du Canada à cette commission. Le Canada a été choisi membre de cette commission de 18 nations en mai 1957 pour une période de trois ans.

Accusation

OTTAWA, (PC) — Le leader du PSD aux Communes, M. Hazen Argue, a accusé hier le ministre de l'Agriculture, M. Harkness, de fournir des statistiques falsifiées pour s'opposer aux arguments des agriculteurs des Prairies.

Au moyen de ces statistiques, a-t-il dit, M. Karkness essaie de prouver que l'agriculture est en pleine expansion alors que les agriculteurs savent très bien que leur pouvoir d'achat est en baisse.

Il est contre

OTTAWA, (PC) — Le ministre de l'Agriculture, M. Harkness, a exprimé, hier soir, sa ferme opposition aux paiements d'appoint, alors que les fermiers de l'ouest s'apprêtaient à leur marche sur Ottawa afin d'appuyer leurs réclamations, auprès du gouvernement, en faveur de tels octrois.

"Ces soi-disant paiements d'appoint apporteraient la plus grande aide à ceux qui en ont le moins besoin", a déclaré M. Harkness sur les ondes de Radio-Canada, au cours de l'émission "The Nation's Business".

Salaires plus hauts

MONTREAL, (PC) — La directrice des gardes-malades de l'Institut neurologique de Montréal, Mlle Eilen C. Flanagan, a déclaré que les gardes-malades devront recevoir des salaires plus élevés si les hôpitaux veulent les garder à leurs services.

25 ans en taule

MONTREAL, (PC) — Walter Paris, 18 ans, trouvé coupable la semaine dernière d'homicide involontaire, a été condamné hier à 25 ans de pénitencier.

D'abord accusé du meurtre d'un ancien boxeur, poignardé en août dernier, le prévenu a reçu la permission de plaider sous un chef d'accusation moins grave.

Force de loi

ST-JEAN, T.-N., (PC) — Deux bills du gouvernement terreneuvien qui ont soulevé l'ire des syndicats de travailleurs de tout le pays sont devenus lois hier.

Projet gênant

MONTREAL, (PC) — Un projet de construction marquant l'entrée de la Voie Maritime du St-Laurent à St-Lambert, en face de Montréal, gênerait les plans envisagés par la province pour l'établissement d'une route touristique le long du fleuve.

Le gouvernement provincial et la municipalité de St-Lambert ne seraient pas d'accord sur les projets d'utilisation d'une large bande de terrain mise à découvert à la suite de la construction du canal.

Election à Bishop. — Les étudiants de l'Association universitaire de Bishop, à Lennoxville, se sont choisi, hier, un nouveau président ainsi qu'une nouvelle présidente pour les étudiantes et un secrétaire-trésorier. De gauche à droite, M. Brian Jones, secrétaire-trésorier; M. Raymond Jensen, ancien président; M. Pete Hellyer, le président élu et Mlle Jane Blakie, présidente conjointe. Les autres membres de l'exécutif seront élus dans une couple de semaines. *(Photo La Tribune)*

Seconder les efforts est un devoir sacré (Dr E. Jacques)

RICHMOND. — "Le droit de citoyen implique le devoir sacré de seconder dans leurs efforts, ceux qui administrent les destinées de la ville, de la municipalité. Et parce que nous vivons tous en société, il n'est pas un citoyen qui n'ait son rôle à jouer, si minime soit-il", a déclaré le Dr Ephrem Jacques, conférencier invité à la fête organisée en l'honneur de M. Alfred Geoffroy, président de la Commission scolaire depuis de nombreuses années.

Le Dr Jacques avait intitulé sa conférence: "Le civisme, affaire de chacun". Le Dr Jacques est le directeur adjoint de l'Ecole de médecine vétérinaire de St-Hyacinthe.

L'affaire de chacun

"Il existe, pour les différentes classes de la société et plus précisément, pour ceux qui exercent tel métier, telle profession ou tel commerce, un code d'éthique professionnelle qui renferme des règlements et des lois que sont tenus de respecter ceux qui sont concernés".

Le conférencier cite ensuite les devoirs qui incombent à diverses classes de la société, comme les médecins, les menuisiers, etc.

"Sans doute que le civisme, c'est l'affaire de ceux qui nous gouvernent. Autrement, comment pourrions-nous supposer qu'ils pourraient travailler pour le bien commun, ceux-là dont les intentions ne seraient pas dictées par une vertu d'ordre, d'équilibre et d'harmonie.

"N'est-ce pas d'ailleurs le seul motif bien souvent qui les pousse à remplir bénévolement toutes ces charges souvent ingrates."

Le Dr Jacques a également dit que le civisme c'était l'affaire des instituteurs et également des jeunes.

"Le civisme, c'est l'affaire des parents qui se doivent de donner à l'Etat des citoyens éduqués. C'est dans la famille que l'enfant reçoit ses premiers exemples et ce sont ces premiers exemples qui impressionnent le plus l'enfant."

A la table d'honneur

A la table d'honneur, on remarquait MM. M. Alexander; John L. Burns, M. Beauregard, professeur à l'Ecole normale de Sherbrooke; M. le chanoine Victor Dupuis, principal de l'Ecole normale Marguerite Bourgeoys; M. Jean-Paul Brouillette, secrétaire de la Commission scolaire de Richmond; M. C. W. Armstrong, maire de la ville, et Mme Armstrong; M. le curé Antonio Dupuis, de Ste-Famille; M. le curé Armand Gauthier, de Ste-Bibiane, le Dr Jacques; la R. S. St-Angèle de Briscio, supérieure du Mont St-Patrice, Mlle Georgette Patry, M. Gaston Larouche, inspecteur de Sherbrooke; M. Roméo Marcotte, de Richmond; M. Paul Blais, d'Asbestos; M. Maurice Tremblay, de St-Cyr; M. Roger Cameron, commissaire, et le R. F. Edgar, s. c., directeur de l'école du Sacré-Coeur.

Hommages

Un fauteuil a été présenté au cours de la soirée à M. Geoffroy de la part de la Commission scolaire et des instituteurs et institutrices de Richmond. Une gerbe de fleurs a également été présentée à Mme Geoffroy par sa petite-fille Mlle Diane Tear.

Il y eut décoration de la médaille de l'ordre de St-Michel par le curé Antonio Dupuis. Le maire de la ville, M. Armstrong, a parlé au nom de ses concitoyens. Des télégrammes de félicitations envoyés par l'hon. juge Gaston Desmarais et l'hon. Daniel Johnson ont été lus.

DOULEURS MUSCULAIRES

Pourquoi souffrir davantage d'articulations douloureuses et de pénible rhumatisme? Essayez l'onguent Algesal à l'action rapide et pénétrante, le nouvel onguent qui n'irrite pas. Ses ingrédients actifs vont droit au siège de la douleur pour soulager arthrite et rhumatisme de façon prompte et efficace. Hautement recommandé en France. Un léger massage avec l'apaisant onguent Algesal pénètre profondément pour atteindre et soulager les régions endolories. L'onguent Algesal est en vente dans toutes les pharmacies.

FIN DES VERS
AVEC
L'AIL EN SUPPOSITOIRES

Les suppositoires ALL-A-VER, contenant un extrait d'ail parfaitement dosé, débarrassent des vers en trois jours, sans aucun malaise.

Traitement complet: $1.25

Demandez les suppositoires ALL-A-VER aux pharmacies ou au

LABORATOIRE MARCHAND
St-Tite, Cté Champlain, P. Q.

Lévis BOULIANE
chef d'orchestre

Il y aura tirage avec les billets du vestiaire !

GRANDE DANSE
salle
ARCHAMBAULT
de COATICOOK
DIMANCHE, 8 MARS
orchestre
LEVIS BOULIANE
CKTM-TV — canal 13

À BURLINGTON
ET
RETOUR
POUR
MOINS QUE
$5.00
EXCURSION
SPECIALE ALLER-RETOUR
AVEC
LIMITE DE 4 JOURS
maintenant disponible en fin de semaine
pour seulement
$4.95
SHERBROOKE A BURLINGTON, Vt.
Téléphone LO 9-3656 — LO 2-2625 — LO 2-3855
POUR INFORMATIONS

QUÉBEC CENTRAL

PREMIER
• 3 GRANDS FILMS 3 •

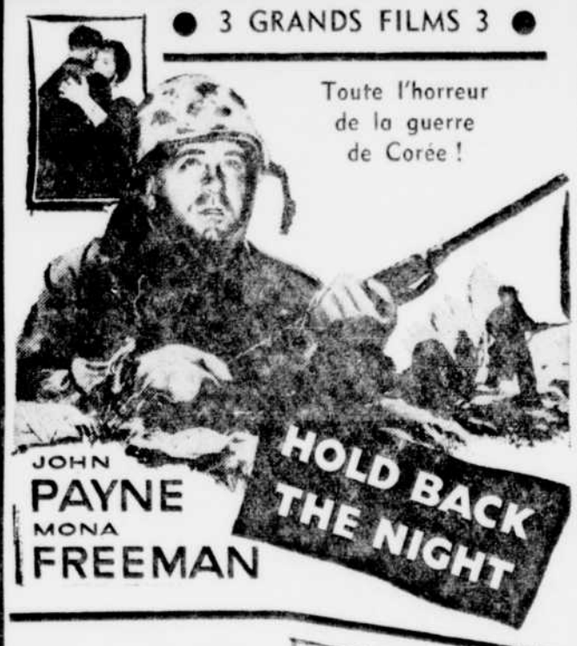

Toute l'horreur de la guerre de Corée !
JOHN PAYNE
MONA FREEMAN
HOLD BACK THE NIGHT

• 3e grand film •

LEO GORCEY and THE Bowery Boys
PRIVATE EYES
featuring HUNTZ HALL with JOYCE HOLDEN
Le retour de Léo Gorcey !

ENTIEREMENT FILME A CUBA ! DANS LE DECOR QUI SERVIT A LA REVOLUTION
UN DRAME PASSIONNEL !
JOHN CASSAVETES
IN
AFFAIR IN HAVANA
co-starring
RAYMOND BURR
SARA SHANE
AN ALLIED ARTISTS PICTURE
Produced by RICHARD GOLDSTONE • Directed by LASLO BENEDEK
Screenplay by BURTON LANE and MAURICE ZIMM • Music Composed and Conducted by ERNEST GOLD

CAPITOL
• 3 superbes films 3 •
CINEMASCOPE !

ALL OF VIENNA DANCED TO HER TUNE
1ère fois à Sherbrooke !
"LE CONGRES S'AMUSE"
in CINEMASCOPE
with JOHANNA MATZ • RUDOLF PRACK
and HANNELORE BOLLMANN • MARTE HARELL
JESTER NAEFE • HANS MOSER
Music WERNER RICHARD HEYMANN
TRUCOLOR by Distributed by 20th Century-Fox
TECHNICOLOR !

"LE SOUFFLE SAUVAGE"
avec FRANKIE LANE
Ruth Roman •
Anthony Quinn •
GARY COOPER
BARBARA STANWYCK

1ère fois à Sherbrooke !
Un super Western !
SCOTT BRADY •
AUDREY TOTTER •
FORBES TUCKER •
GLORIA CASTILLO •
"COURAGE INDIEN"

CONSTIPATION ?
La constipation, même occasionnelle, alourdit rend le travail difficile, le caractère désagréable. ROBOL, facile à prendre, est rapide efficace et sans douleur. Une ou deux ROBOL ce soir—effet demain matin.
Robol

20 millions en subsides aux compagnies

OTTAWA, (PC) — La semaine prochaine, le gouvernement va soumettre au parlement un projet de subsides de $20,000,000 par an aux compagnies de chemins de fer, afin de faire bénéficier les provinces de l'ouest et les provinces maritimes des réductions de tarifs-marchandises.

De cette façon, les taux fixés à la suite des récentes augmentations seront réduits d'environ un tiers dans les provinces non centrales.

Ces subsides ne seront valables que pour un an.

Le cabinet a en effet l'intention de faire une étude complète sur cette question, et la mesure prise cette année est considérée comme provisoire.

Compensation

Elle a pour but de compenser en partie l'augmentation générale de 17 pour cent sur les tarifs-marchandises, autorisée en automne dernier par la commission des transports.

Huit provinces, à l'exception de l'Ontario et du Québec, en avaient appelé contre l'autorisation accordée par la commission du transport.

Pour éviter une grève des employés de chemin de fer, le gouvernement avait autorisé ladite augmentation.

Dans la note qu'il a remise hier aux Communes, le ministre des Transports, M. Hees, n'a donné aucun détail sinon que l'aide fédérale ne dépasserait pas $20,000,000.

Lueur d'espoir. — Cette grande croix rouge sur fond blanc est la lueur d'espoir de bien des tragédies et, dans le monde actuel elle rayonne partout par ses bienfaisances. La campagne de la Croix-Rouge tire à sa fin dans la région de Sherbrooke et de fait, elle doit se terminer demain. Bien qu'on n'ait pas reçu tous les rapports des derniers souscripteurs, les autorités de la campagne rapportent qu'on a ramassé jusqu'à maintenant une somme de $8,123.55. Une invitation est lancée aux âmes généreuses qui n'ont pas encore été sollicitées de bien vouloir adresser leur obole, au 363 rue King-Ouest pour aider à atteindre l'objectif, qui est de $12,000.

(Photo La Tribune)

Visite du colonel Knaap. — La citadelle de l'Armée du Salut a été le théâtre de plusieurs cérémonies, au cours de la journée d'hier, à l'occasion de la visite du colonel et de Mme C .A. Knaap, de Toronto, secrétaire du Champ de bataille pour le Canada et les Bermudes. On le voit à droite, accueilli par le capitaine G. McEwan, officier commandant local, avec au centre le brigadier W. Ross, de Montréal, et Mme C. Knaap.

(Photo La Tribune)

Récalcitrant mis en taule pour six mois

MONTREAL, (PC) — Un entrepreneur de 33 ans, J.-Antonio-René Bégin, accusé pour la troisième fois d'avoir conduit un véhicule pendant la suspension de sept ans de son permis, a été condamné hier à six mois de prison, à payer en plus une amende de $500 et les frais, ou à défaut, à six mois additionnels. Il a aussi été condamné à $100 d'amende et les frais, ou à un mois de détention pour vitesse au volant.

L'avocat de Bégin a fait savoir qu'il en appelera de la sentence.

"Personnellement, a fait remarquer le juge Roger Lacoste, de la cour d'Outremont, en imposant la sentence de Bégin, je n'ai nullement vu autant d'indifférence vis-à-vis des ordres de la cour". Ce dernier s'est présenté en cour, hier matin, après avoir perdu un cautionnement de $155 pour ne pas s'être rendu en cour mercredi.

Ass. des hôpitaux du Québec

Deux Sherbrookois élus à la direction

MONTREAL (PC) — Le Dr Paul Bourgeois, directeur de l'hôpital Notre-Dame de Montréal, a été élu président de l'Association des hôpitaux du Québec. M. le juge Thomas Tremblay, de Québec, a été nommé vice-président et M. A. H. Westbury, de Montréal, a été réélu trésorier. L'ex-président de l'association est M. Marcel Piché, de Montréal. Parmi les nouveaux membres du comité exécutif, on remarque M. J.-A. Charpentier et le lieutenant-colonel B. D. Lyon, de Sherbrooke.

De retour au pays. — Le R. P. Charles-Eugène Nicol, fils de M. et Mme Albert Nicol, de Bromptonville doit rentrer au pays dès la semaine prochaine après un séjour de 5 ans comme missionnaire en Afrique (au Nigéria). Le Père Nicol appartient à la congrégation des Pères du Saint-Esprit.

Rapport demandé au sujet de cet attentat

MONTREAL, (PC) — La Presse dit que le maire de Montréal, Sarto Fournier a ordonné au chef Albert Langlois de faire rapport sur l'accusation qui pèse sur un policier qui n'était pas en devoir et sur un de ses compagnons, à savoir qu'ils seraient les présumés assaillants d'un jeune prêtre catholique.

Le quotidien dit que la cause qui remonte en avril dernier, fut portée à l'attention du public au cours d'une discussion, au conseil municipal, sur la participation de la police municipale lors d'une démonstration des grévistes de Radio-Canada et de leurs sympathisants, lundi dernier, au cours de laquelle 29 personnes furent arrêtées.

La victime du présumé attentat est l'abbé Jean-Marie Lafontaine, professeur à l'Université de Montréal, dont le conseiller Roger Mathieu dit qu'il "eût le visage fracassé".

UN FILM QUI A QUELQUE CHOSE À DIRE... ET QUI LE DIT!

AUSSI
HENRI SALVADOR ✳ ANNIE CORDY
dans Bonjour Sourire
rien de commun avec "Bonjour tristesse"

COMMENÇANT DIMANCHE
GRANADA

FINISSANT AUJOURD'HUI "GIGI" avec Leslie Caron, Maurice Chevalier, Louis Jordan. Aussi "THE NUTCRACKER" avec Ray Milland.

Notre gros Volume de Ventes garantit un STOCK FRAIS

SPECIAL SUR PAPIER-TENTURE
Rouleau simple 50c 100 patrons

SPECIAL EN PEINTURE
LATEX mat, la pinte $1.79 — le gallon $4.75.
Choix de 7 couleurs.

EMPIRE WALLPAPER & PAINT LIMITED
Carl CAMIRAN, gérant
94 ouest, rue King — Tél.: LO. 2-0454
SHERBROOKE.

ATTENTION !
Nous sommes les dépositaires et les seuls dépositaires des registres des prescriptions de la
PHARMACIE CHAGNON
Pour tout renouvellement ou nouvelle ordonnance, veuillez nous consulter.
PHARMACIE CENTRALE
Gare Centrale d'autobus — Tél.: LO 9-5544 ou LO 2-9232
SHERBROOKE

SPÉCIAL du 9 au 13 mars
MANTEAUX ET PARKAS - $1.14
Surveillez nos spéciaux de chaque semaine
MAGOG DRY CLEANING
575, rue Hatley — Tél. VI 3-2910 — Magog
SPECIALITE
NETTOYAGE DE FAUTEUILS ET TAPIS

PÂQUES À NEW YORK
Nous avons des raccordements tous les jours avec autobus directs pour et de
New York

Quotidien Lire de haut en bas		Quotidien Lire de bas en haut	
9 h. 05 a.m. Dép.	Sherbrooke	Ar.	9 h. 30 p.m.
11 h. 15 a.m. Dép.	Newport	Dép.	7 h. 50 p.m.
11 h. 50 p.m. Ar.	New York (50e Rue)	Dép.	7 h. 15 a.m.

Newport — New York Autobus Direct
Confortable, air climatisé, avec toilette, vue panoramique
SHERBROOKE — NEW YORK
SEULEMENT
$22.15
ALLER-RETOUR
Renseignements — LO 9-3656
QUÉBEC CENTRAL
La Route Directe

CINÉMA de PARIS
COMMENÇANT AUJOURD'HUI
Horaire: Samedi — "L'INSPECTEUR AIME LA BAGARRE" à 1.15—4.40—8.19 — "LES ENFANTS DE LA VIOLENCE" à 3.00—6.40—10.10
Horaire: Dimanche — "LES ENFANTS DE LA VIOLENCE" à 12.00—3.15—6.50—et 10.30 p.m. "L'INSPECTEUR AIME LA BAGARRE" à 1.30—5.10— et 8.30 p.m.
Deux femmes . . . deux mères . . . deux grands amours . . .
dans la plus audacieuse histoire jamais portée à l'écran

NICOLE COURCEL
PAUL MEURISSE
DANS
L'INSPECTEUR AIME LA BAGARRE
UN PROGRAMME DONT VOUS VOUS SOUVIENDREZ LONGTEMPS . . . NE LE MANQUEZ PAS!

CINEMA REX
• 3 FILMS 3 • 2 TECHN. •
IMPORTANT : Ce film n'avait pu être présenté lorsque annoncé

FRANÇOISE ARNOUL ● RAF VALLONE ●
"ORAGE DE PASSION"
Aura-t-elle le courage d'arracher un mari à une femme enceinte ?

Un amour brisé depuis 8 ans reprendra-t-il ?

1ère fois à Sherbrooke
L'amour peut-il renaître après l'infidélité ?
ANN SHERIDAN • STEVE COCHRAN
"CELUI QU'ON N'ATTENDAIT PLUS"
EN T-E-C-H-N-I-C-O-L-O-R !

TECHNICOLOR CINEMASCOPE !
"LA HORDE SAUVAGE"
1ère fois à Sherbrooke!

HERBERT J. YATES présente
BARBARA STANWYCK · BARRY SULLIVAN
SCOTT BRADY · MARY MURPHY

La mort de la jeune Lise Labonté

Mélançon tenu criminellement responsable à l'enquête

DRUMMONDVILLE — Raymond Mélançon, 61 ans, de Drummondville, employé d'usine, a été tenu criminellement responsable de la mort de la petite Lise Labonté, 11 ans, de St-Germain de Grantham, tuée instantanément quand elle a été happée par l'automobile conduite par M. Mélançon, le 14 février dernier, sur la route 22, près de la demeure de ses parents, M et Mme Hector Lafleur.

A l'enquête du coroner, tenue hier soir à la morgue J.-N. Donais, sous la présidence du Dr René Millet, le jury, après cinq minutes de délibérations, a rendu un verdict de "négligence criminelle de la part de Raymond Mélançon, à cause de son état d'ébriété". La fillette a succombé à des fractures multiples et au choc. Le conducteur de l'auto fatale comparaîtra devant le juge Joseph Marier, à la prochaine séance de la cour des Sessions de la Paix.

Les faits

Le beau-père de la petite victime a témoigné à l'enquête, de même que M. Aubin Nadeau, qui voyageait avec M. Mélançon. Outre ces deux témoins oculaires, le coroner et le jury ont entendu les dépositions du Dr Noël Pelletier, du sergent-détective Claude Brais et des agents routiers Paul-Maurice Daigle et Albert Pinault, tous trois de la police provinciale de Drummondville. M. Mélançon a préféré ne pas faire entendre de témoignage à ce stade des procédures.

M. Lafleur raconte les faits suivants. Il revenait de sa deuxième terre vers son domicile, circulant en bordure de la route 22, car il était en bob-sleigh et l'asphalte de la route était complètement dépourvue de neige sur une largeur de 22 pieds. Sa belle-fille et son fils suivaient le bob-sleigh à une distance d'une quinzaine de pieds, la fillette tirait derrière elle un traîneau.

Le groupe approchait de la maison de ferme quand le garçonnet a traversé la route au pas de course pour entrer chez lui; la fillette à son tour a obliqué dans la même direction, mais elle s'est arrêtée net quand M. Lafleur lui a crié qu'une auto s'en venait en sens inverse.

Au dire du témoin, l'automobile circulait à cheval sur la ligne blanche et serpentait vers la droite et vers la gauche, filant à vive allure: "un bon 60 milles à l'heure". En rencontrant M. Lafleur, le chauffeur était encore à cheval sur la ligne blanche et obliquait vers le bob-sleigh, qu'il n'a pas touché cependant. L'auto, conduite par M. Melançon, a cependant heurté la fillette et l'a traînée sur une distance de 120 pieds. Le témoin précise que la fillette était près de la ligne blanche au centre de la chaussée, mais qu'elle s'était immobilisée dans la partie de droite au moment où il lui a crié.

M. A. Nadeau

Du témoignage de M. Lafleur, le témoin suivant, M. Aubin Nadeau, corrobore presque tous les points, laissant de côté seulement ceux qu'il n'a pu observer suffisamment. A plusieurs reprises il a répondu: "Je ne saurais dire au juste. J'avais les yeux rivés en avant, car j'avais bien peur."

M. Nadeau, un jeune homme de 21 ans, voyage souvent "sur le pouce". Il se rendait à Sorel ,et M. Melançon l'a fait monter dans son auto à l'intersection de la route 22 et de la voie Sir Wilfrid Laurier. En montant dans le véhicule, il a demandé au chauffeur s'il passait par le village de St-Guillaume. Sur la réponse de M. Melançon, le témoin dit qu'il a remarqué immédiatement que l'automobiliste avait une forte haleine de boisson.

Il avait peur parce que M. Melançon était e nboisson, qu'il conduisait très vite et qu'il serpendait constamment en plein centre de la route, à cheval sur la ligne blanche. En outre, Monsieur Melançon se tournait la tête complètement de côté, dans sa direction, pour lui parler.

Le témoin affirme qu'au moment de frapper la fillette, le chauffeur a appliqué le frein et donné un coup de volant pour l'éviter, mais il était trop tard.

Le médecin

Le Dr N. Pelletier, qui a procédé à des tests cliniques environ une heure après la tragédie, déclare que ses constatations indiquaient, chez M. Melançon, une intoxication alcoolique telle que le chauffeur était "certainement inapte à conduire avec sécurité un véhicule automobile". Il a prélevé une prise de sang à M. Melançon, et cet échantillon a été expédié au laboratoire médico-légal de la province, à Montréal.

Remaniement à la Commission industrielle de Pierreville

PIERREVILLE, (DNC) — Le conseil municipal du village de Pierreville, conscient du besoin de coopération dans le travail de développement industriel, et conscient aussi que la recherche de nouvelles industries et le service à l'industrie déjà existante sont d'une grande importance a jugé opportun de réorganiser la Commission industrielle de Pierreville, dans le but de mettre au service de sa population un travail de développement et de recherches qui permettra un système de vie économique adéquat.

M. J.-G.-Laurent Bélisle, commissaire industriel de Pierreville, avec au-delà de 20 ans d'expérience, aura la direction de la commission industrielle de Pierreville, et sera à la disposition de tout manufacturier intéressé à l'expansion de son entreprise, ou encore à la recherche d'un local pour s'y établir.

La progression rapide et le succès des industries locales donnent confiance et peuvent garantir ce que la commission industrielle de Pierreville peut offrir aux intéressés.

A ceci, il faut ajouter l'amélioration des conditions de travail. Il y a beaucoup d'espace disponible pour favoriser les établissements plus vastes à plancher unique.

Débat oratoire du Jeune commerce, à Nicolet, dimanche

NICOLET, (DNC) — Dimanche, le 8 mars, à 2 heures p.m., aura lieu, en la salle de l'hôtel de ville de Nicolet, le débat oratoire du Jeune commerce pour la région du Lac St-Pierre.

A cette occasion s'affronteront les vainqueurs des débats locaux qui eurent lieu récemment au sein des Chambres de commerce suivantes: St-Joseph-Tracy, Sorel, Pierreville, St-Léonard et Nicolet.

Les juges de ce débat régional demeurent au Cap-de-la-Madeleine. Il s'agit de MM. Henri-Paul Dubé, gagnant du débat national Jeune commerce à Regina, Sask., en 1954, René Montreuil, C. A., vainqueur du débat régional Jeune commerce de la Mauricie en 1957, et Guy Lebrun, vainqueur de plusieurs débats dans les provinces maritimes.

Le débat promet d'être des plus intéressants. Le sujet sera: L'instruction, garantie d'avenir d'un Canada plus grand.

Le trophée Maurice Lavallée sera remis au vainqueur.

Les activités de l'Unité sanitaire

THETFORD MINES — Les cliniques qui auront lieu au cours de la semaine du 9 au 14 mars, sous les auspices de l'Unité sanitaire du comté de Mégantic, sont les suivantes:

Cliniques de puériculture

Mardi, 10 mars: Plessisville, à la salle du Centre d'études, à 2 heures; Laurierville, à la salle paroissiale, à 3 heures p.m.; Ste-Julie, à la salle paroissiale, à 3 h. 30 p.m.; Notre-Dame de la Présentation, de 2 heures à 3 h. 30 p.m., à la salle paroissiale.

Mercredi, 11 mars Black Lake, de 10 heures à 11 h. 30 a.m., à la salle paroissiale.

Jeudi, 12 mars: St-Alphonse, à l'Unité sanitaire, rue St-Joseph Est, de 2 heures à 3 h. 30 p.m.

Vendredi, 13 mars: St-Noël, de 10 heures à 11 h. 30 a.m. à la salle du couvent Ste-Thérèse.

Cliniques antituberculeuses

Lundi, le 9 mars, et mercredi le 11 mars, de 2 heures à 3 h. 30 p.m., au local de l'Unité sanitaire rue St-Joseph Est à Thetford Mines.

Père et fils tombent d'un échafaudage

THETFORD MINES — M. Rosaire Huard, entrepreneur-menuisier domicilié au no 370 rue Cyr, à Thetford Mines, s'est infligé des fractures au bras et aux côtes, jeudi après-midi, lorsque l'échafaudage sur lequel il travaillait s'écroula sur le sol. Son fils, M. Marcel Huard, qui se trouvait sur un échafaud situé quelques pieds plus haut, a également été projeté sur le sol, à une dizaine de pieds plus bas, mais il s'en est heureusement tiré avec de légères contusions seulement.

Cet accident s'est produit à 3 h. 30 p.m. jeudi, sur la propriété de M. Huard, rue Cyr. A ce moment, la victime et son fils étaient à réparer une bâtisse appartenant à M. Huard.

Le blessé a été transporté à l'Hôtel-Dieu de Sherbrooke hier, et il doit subir une intervention chirurgicale aujourd'hui.

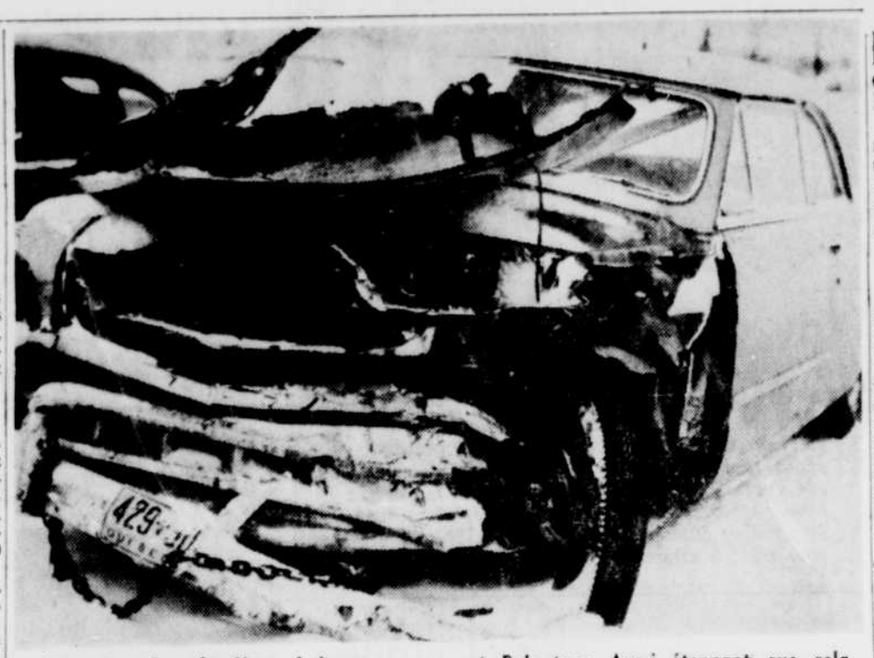

Auto vs train: chauffeur indemne. — L'auto de M. Hervé Roy, de Thetford Mines a été presque entièrement démolie alors qu'elle est venue en collision avec un convoi de marchandise du Québec Central à un passage à niveau situé sur la route nationale, entre Thetford et Robertson. Aussi étonnant que cela puisse paraître, M. Roy, qui était seul dans sa voiture, est sorti indemne de l'auto en ruine que nous apercevons ci-haut. Il ne s'est infligé que de légères coupures à la tête.

(Studio Robert, Thetford Mines)

Il heurte un train et s'en tire avec des coupures sans gravité

THETFORD MINES — Un automobiliste thetfordois, M. Hervé Roy, domicilié sur la rue St-François, l'a échappé belle, jeudi soir dernier, alors que son véhicule est venu en collision avec un convoi de marchandises du Québec Central, à une traverse à niveau située sur le chemin de Robertsonville. Bien que l'auto de M. Roy soit une perte presque complète, ce dernier s'en est tiré avec de légères contusions seulement.

Cet accident s'est produit à 8 h. 30, jeudi soir, à mi-chemin entre Robertson et Thetford, sur la route nationale, au passage à niveau conduisant à la nouvelle mine National Asbestos. Le convoi de marchandises revenait alors, en vitesse très réduite, de la mine; la cloche, de même que les signaux lumineux du pasage à niveau fonctionnaient très bien.

M. Roy a heurté le 2e wagon du convoi; il se dirigeait vers Thetford. Il s'en est tiré avec des coupures à la tête.

Les constatations d'usage ont été faites par l'agent J.-Guy Gonthier, de la circulation provinciale, de Thetford Mines.

Trois colporteurs mis à l'amende

THETFORD MINES — Les colporteurs sans licence municipale sont surveillés de près par la Sûreté thetfordoise, qui a mis la main au collet de trois d'entre eux, cette semaine, alors qu'ils essayaient d'écouler leur marchandise sans au préalable avoir payé le permis réglementaire. Traduits devant le juge de paix, les trois prévenus ont été condamnés à $15 d'amende chacun, et les frais.

La Sûreté a également appréhendé, au cours de la semaine, un chauffeur violant le règlement de la vitesse dans les limites de cette ville.

Accident: $400 de dommages

Une collision entre deux véhicules circulant dans la même direction, survenue sur la rue Notre-Dame nord, à proximité de la rue Ste-Anne, a fait pour $400 de dommages matériels. Apparemment, un des chauffeurs aurait viré à gauche sans avertissement.

Plusieurs troupes sont en formation

THETFORD MINES — Plusieurs nouvelles troupes scoutes seront formées dans la région de Thetford prochainement, avec affiliation à la Fédération des Scouts Catholiques du diocèse de Québec.

Au nombre des paroisses où le scoutisme est en voie de formation, citons entre autres celles de St-Maurice de Thetford Mines, St-Désiré du Lac Noir, et St-Vital de Lambton; à ce dernier endroit la troupe est déjà formée et groupe plus d'une trentaine de garçons.

A Lambton

Les officiers de la troupe scoute de Lambton sont MM. Jean Grondin, chef de troupe, Louis-Philippe Roy, chef de groupe, et l'abbé Jean Baillargeon, aumônier. 34 jeunes scouts brillent déjà dans les rangs du mouvement.

Des démarches ont été faites cette semaine en vue d'une affiliation avec la Fédération des Scouts Catholiques du diocèse de Québec.

Des automobiles en panne à St-Sylvère

ST-SYLVERE, (DNC) — Plusieurs camions et de nombreuses automobiles sont demeurés en panne par suite du mauvais état des chemins à St-Sylvère.

La neige et la température plus clémente des derniers jours sont la cause de ces pannes.

Contre les douleurs RHUMATISMALES

Arex Compound ne coûte que quelques sous et soulage les douleurs rhumatismales, les maux de tête, névralgies, grippes, etc.

"En vente dans toutes les pharmacies"

AREX Compound

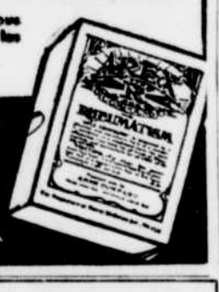

Vous cherchez quelque chose ?...

- UN MARCHE AVANTAGEUX
- UNE MARCHANDISE DE QUALITE
- UN SERVICE SURE
- UNE MAISON DE CONFIANCE
- SPECIALISTES

depuis des années, dans le domaine de l'électricité.

Pour tout ceci voyez

ROSS-BIRON

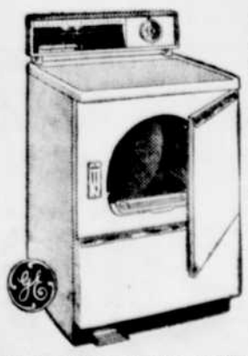

SÉCHEUSES

- Séchage rapide à température économique.
- Contrôle automatique.
- Eliminateur synthétique de faux plis.
- Cuvette en porcelaine lisse (pas d'accrochage de boutons, etc.)
- Gicleur automatique (humecte pour le repassage)
- Panneau de contrôle et intérieur illuminé.
- Loquet de porte magnétique.
- Fonctionne sur 115 ou 230 volts.
- Une démonstration vous convaincra de sa supériorité.

MARQUE REPUTEE

GENERAL ELECTRIC

SERVICE A DOMICILE

Si vous ne pouvez venir en personne, appelez LO. 2-1564 et un représentant qualifié se présentera chez vous, sans frais et sans obligation de votre part.

PRIX A PARTIR DE $199.

TERMES FACILES

Selon notre propre plan de finance

ECHANGES ACCEPTES SATISFACTION GARANTIE

ROSS-BIRON

TEL : LO 2-1564
183, rue FRONTENAC

ELECTRIC LIMITED
SHERBROOKE

(Pas de problème de stationnement)

CLINIQUE BEDARD

Cure de désintoxication ET Réhabilitation de l'Alcoolique

Pour informations s'adresser:

Dr Alex Bédard

355 DE L'EGLISE
QUEBEC, 2.
LAfontaine 2-6307

"SHERBROOKE change"

déclare

JEAN-LOUIS DUPUIS

AGENT O'KEEFE À SHERBROOKE

"Oui, il y a eu beaucoup de changement C'est une ville prospère, en évolution constante!" Un autre changement marqué s'est opéré également, une "évolution" vers O'Keefe. Où que vous alliez, vous voyez de plus en plus de gens l'adopter. Croyez-moi, vous devriez l'essayer! Il y a une raison à la popularité croissante de la bière O'Keefe à Sherbrooke et dans la province; c'est sa douceur au goût!

Vous avez déjà mordu dans un noyau de raisin ? C'est amer et désagréable, n'est-ce-pas ? Les viticulteurs sont parvenus, avec le temps, à cultiver des raisins sans noyaux, pour préserver intacte la saveur délicate.

Les graines du houblon ordinaire, comme les noyaux dans le raisin, donnent à la bière une désagréable amertume. Parce que les maîtres brasseurs O'Keefe utilisent le "houblon sans graines", plus dispendieux, la bière O'Keefe n'a pas ce goût amer si déplaisant, mais cette saveur douce si appropriée.

Buvez O'Keefe La Bière Douce!

BUREAUX REGIONAUX

Magog	38 ouest, rue Principale	VI.3-5144
Coaticook	45 ouest, rue Principale	VI. 9-2292
Thetford Mines	104 nord, rue Notre-Dame	FE. 5-9952

LA TRIBUNE

BUREAUX REGIONAUX

Lac-Mégantic	116, rue Frontenac	512
Drummondville	273, rue Hériot	GR. 8-1328
Victoriaville	71, rue Notre-Dame	PL. 2-4340

DRUMMONDVILLE MAGOG WINDSOR MILLS SHERBROOKE, SAMEDI, 7 MARS 1959 VICTORIAVILLE COATICOOK ASBESTOS

Le vent a fait des siennes. — A Coaticook, le vent qui a soufflé avec fureur une bonne partie de la journée, a causé des dommages importants à plusieurs toitures, antennes de télévision, cheminées et auvents. Cette photo nous montre l'aspect que représentait l'auvent d'aluminium de 23 pieds de long, qui orne la façade de la maison de M. Aubin, de la rue Simard, après le passage de la tempête.

(Photo Ross, Coaticook)

Dégâts par la tempête dans la région de Coaticook, hier

COATICOOK — La tempête de vent qui a fait rage à Coaticook, dans le courant de la journée d'hier a causé des dommages importants à plusieurs toitures et propriétés de la ville de Coaticook. De plus la même tempête a été indirectement responsable du seul accident survenu dans les limites de la ville et a tenu les pompiers sur la sellette toute la journée.

Le principal dommage encore connu à Coaticook est survenu dans le milieu de l'après-midi alors que le vent qui soufflait en ouragan a complètement arraché et détruit un auvent en aluminium qui décorait la maison de M. Aubin, de la rue Simard. L'auvent qui mesure 23 pieds de long par 5 et demi de large serait d'une valeur de quelque $580. D'autres maisons ont aussi eu à souffrir des ardeurs de la tempête et des parties de toitures ont été enlevées des maisons à au moins 3 autres endroits et ont été déposées sur la chaussée.

Selon les renseignements obtenus du chef des pompiers de Coaticook, M. Gérard Groleau, 8 appels ont été enregistrés dans le courant de la journée, tous pour des feux de cheminées et de tuyaux heureusement et ne causant aucun dommage.

Sur l'heure du midi les pompiers étaient à peine revenus de leur premier appel qu'ils ont dû répondre à 3 alarmes exactement à la même heure. Quelques minutes plus tard, 3 autres appels ont été enregistrés à quelques minutes d'intervales et finalement le dernier a été enregistré dans le milieu de l'après-midi.

Un seul accident a été déploré pendant cette tempête, mais n'a fait heureusement qu'un blessé. L'accident est survenu quand M. Gérard Faucher, qui circulait sur la rue St-Jacques Sud, se dirigeant vers le centre de la ville, a dû ralentir son véhicule à environ deux milles à l'heure, à cause d'une visibilité presque nulle. A ce moment, une autre auto conduite par M. Georges H. Chaloux, de Norton, Vt. qui circulait dans la même direction que M. Faucher, à une vitesse d'environ 25 milles à l'heure, ne vit pas le véhicule devant lui et le frappa par l'arrière. Les dommages aux deux autos sont très considérables.

Les dommages causés par la tempête dans la région de Stanhope à quelque 10 milles de Coaticook, sont aussi très considérables. A l'édifice de l'Affiliated Custom Brokers, une enseigne lumineuse, valant plus de mille dollars a été délogée du poteau qui la soutenait à quelque 15 pieds du sol et a été détruite. A ce même édifice, on a dû de plus déplorer des bris de vitre de portes, ainsi qu'à l'édifice des douanes et de l'immigration situé à la frontière.

A quelques milles plus loin, de l'autre côté de la frontière, à Norton, Vt., le vent a aussi fracassé les vitrines d'un édifice commercial abritant le magasin de M. Paul Molloy.

Les écoliers ont aussi des élections

THETFORD MINES — La campagne électorale des plus contestées qui a sévi cette semaine à l'école de Métiers de Thetford Mines s'est terminée, hier après-midi, par l'élection, au moyen du vote secret, des nouveaux officiers du conseil des étudiants pour l'année 1959-60. Le dépouillement du scrutin a désigné dans les cadres du nouveau conseil MM. Luc Meilleur, président, élu avec une majorité de 102 voix; Bernard De-

Voir ECOLIERS — P. 6, col. 4

Une mise en demeure au conseil par le Syndicat des employés

MAGOG — Le Syndicat des employés municipaux de la cité de Magog, a mis le conseil de ville en demeure de suivre dans ses moindres détails la sentence arbitrale, rendue le 26 mars 1958, car autrement, le Syndicat demanderait l'intervention de la Commission des Relations ouvrières.

Voici la lettre que le Syndicat a fait parvenir au conseil, laquelle a été lue lors de l'assemblée régulière.

Le Syndicat des employés municipaux de la cité de Magog, informe le conseil que la sentence arbitrale rendue le 26 mars 1958, n'aurait pas été appliquée dans son entier.

Le Syndicat informe le conseil que si cette situation n'est pas corrigée dans un délai de 8 jours, il demandera l'intervention de la Commission des Relations ouvrières pour faire exécuter la dite sentence arbitrale."

Le conseil de ville a décidé d'étudier la demande avant de prendre une décision finale.

Le civisme vu par M. J.-Noël Faucher

WINDSOR MILLS, (DNC) — Conférencier invité à un soupercauserie de l'Association catholique des instituteurs et institutrices laïcs d'Asbestos, M. Jean-Noël Faucher, professeur à l'Ecole normale de garçons de Sherbrooke, a défini ce qu'était le civisme et a parlé de ses devoirs.

Cette réunion a eu lieu à la nouvelle école St-Philippe dans le cadre de la semaine de l'éducation. La soirée était présidée par M. Louis Blais, d'Asbestos.

Plus de 175 membres de l'Association et invités d'honneur y assistaient.

Le mot de bienvenu a été souhaité par M. Gérard Durand, président de la Commission scolaire. Le conférencier a été présenté par M. Jacques Codère, professeur à l'école du Sacré-Coeur.

"Il y a crise de civisme chez nous, nous n'avons pas à le démontrer. En 1956, une lettre de nos évêques sur les pratiques chrétiennes du civisme a donné l'alarme. On vit dès lors l'importance d'une semaine de l'éducation. Nous sommes tous concernés et nous devons avant qu'il ne soit trop tard fouiller cette question".

M. Faucher donna ensuite dans ses grandes lignes la définition du civisme.

Après avoir parlé de l'incivisme, chez les adultes, M. Faucher a dit:

"Chez les jeunes, cette crise se reconnaît à des symptômes inquiétants: l'idéal de nos jeunes étudiants de 15 à 20 ans ne semble guère dépasser la limite d'un diplôme qui leur permettra de gagner un salaire quelconque. La plupart quitte l'école sans même soupçonner le devoir qui leur incombe de servir.

M. Codère a démontré ensuite ce qu'il fallait pour qu'une éducation civique soit bien conçue. Il a cité les conditions déjà émises par le R. P. Charlebois.

Le conférencier a été remercié par Mlle Gisèle Dubreuil, M. G. Couture, professeur à Windsor Mills, agissait comme maître de cérémonie.

A la table d'honneur

A la table d'honneur, on remarquait M. le chanoine Victor Dupuis, principal de l'Ecole normale Marguerite-Bourgeoys, M. et Mme Louis Blais, d'Asbestos, M. Jean-Noël Faucher, le conférencier, M. Gérard Durand, président de la Commission scolaire de Windsor, M. l'abbé Maurice Luc, curé de la paroisse St-Zacharie, M. l'abbé Roch Martel, professeur à l'externat classique d'Asbestos, le R. F. Donat, s.c., directeur de l'école du Sacré-Coeur de Windsor, M. Fernand Beauregard, professeur à l'école Marguerite-Bourgeoys de Sherbrooke, le Dr Georges-Aimé Letendre, président de la Commission scolaire d'Asbestos, Mme G.-A. Letendre, M. et Mme R. Grégoire, d'Asbestos, M. et Mme Agénar Boissvert, M. Ulysse Tourigny, secrétaire de la Commission scolaire d'Asbestos, M. R.-A. Marcotte, de Richmond.

Une résolution créditiste est adoptée à Magog

Magog — Lors de la dernière assemblée régulière du conseil de ville de Magog, les représentants de la cité ont adopté une résolution présentée par un membre du Crédit Social, M. Edwidge Laplante, qui agissait au nom de ce mouvement.

La résolution présentée se lit comme suit:

"Que ce conseil prie le gouvernement fédéral de prendre les mesures nécessaires pour que la Banque du Canada avance des crédits sans charge d'intérêts pour financer les développements des municipalités.

Qu'il prie le gouvernement provincial de presser le gouvernement fédéral d'agir dans ce sens;

Que copie de cette résolution soit adressée au premier ministre du Canada, au premier ministre de la province, aux deux députés fédéral et provincial, et qu'elle soit communiquée aux journaux et aux postes de radio pour publication.

Le conseiller R. Urwick, a enregistré un vote négatif.

Agrandissement de l'école des métiers à Dr'ville?

DRUMMONDVILLE — Dans une conférence qu'il donnait devant les membres du club Richelieu, lors du souper de cet organisme, M. Robert Prévost, attaché au ministère de la Jeunesse, a fait revivre sous les yeux de ses auditeurs tout le chemin parcouru depuis un quart de siècle, tant dans le domaine de la construction des écoles techniques ou de métiers, dont le nombre assure présentement la possibilité de l'enseignement à tous ceux qui désirent se perfectionner en vue d'atteindre à des postes qui nous furent trop longtemps inaccessibles, fautes des connaissances suffisantes.

"Notre province qui s'était cantonnée dans le domaine agricole jusqu'à la première grande guerre, s'est par la suite résolument lancée dans celui de l'industrialisation, ouvrant ainsi de nouvelles carrières et de nouveaux emplois toujours en nombre grandissant. Le forgeron de village et le charpentier-menuisier des villes, qui pouvaient répondre efficacement aux besoins des populations, dans le passé, ne sauraient répondre à toutes les exigences actuelles, décuplées par la venue de l'électricité et les multiples usages quotidiens que l'on en fait, non seulement dans les usines, mais également dans tous les foyers.

"L'outillage des écoles de métiers et de technique doit être tenu constamment à la page, en ce sens qu'il faut mettre à la disposition des élèves les machines les plus récentes, de façon à leur permettre de s'adapter plus facilement une fois leurs études terminées. En plus de tout ce matériel extrêmement coûteux, il faut également que l'enseignement soit dispensé par des professeurs compétents et au courant des méthodes les plus récentes.

Ecole agrandie

"Mais en dépit de toute l'attention apportée par le gouvernement en ce domaine, il n'en demeure pas moins que le nombre de ceux qui désirent fréquenter ces écoles, augmente considérablement d'année en année. Ici même à Drummondville, des plans sont actuellement à l'étude afin de doter la région d'une école plus vaste qui pourra recevoir un plus grand nombre d'élèves tout en leur offrant une plus grande diversité dans les métiers qu'ils pourront apprendre. La population du Québec a répondu magnifiquement en dirigeant un plus grand nombre de jeunes gens vers ces centres d'apprentissage, qui permettent à la classe travailleuse de demain d'acquérir les connaissances qui leurs permettront d'accéder à des postes qui, jusqu'à ce jour, étaient souvent remplis par des gens d'autres groupes ethniques.

Evaluateurs nommés au conseil municipal

MAGOG — Le conseil de ville de Magog a fait la nomination des évaluateurs pour l'année courante. M. Dominique Beaulieu, sera le président des évaluateurs tandis que M. Eugène Badeau, agira comme évaluateur. Le secrétaire-trésorier Roger-A. Boudreau a été nommé greffier des évaluateurs aux conditions des années précédentes.

M. Pierre Roy, actuaire conseil, a été chargé par le conseil de ville, de Magog, de préparer un résumé et des estimés du coût de projet de fonds de pension pour les employés municipaux.

MM. Julien Légaré et Ovila Hamel s'y sont opposés.

Tous les citoyens de la ville de Magog prendront l'heure avancée, dimanche le 26 avril, selon une résolution du conseil de ville, et ce jusqu'au 26 octobre de la même année.

Le Syndicat des employés municipaux et l'Association des Policiers ont ait part au conseil de ville des noms des personnes qui feront partie des comités de bonne entente Ce sont pour les employés MM. Normand Bélanger, Raymond Dumas, Léo Dostie, et Adrien Giguère, comme substitut. Pour la police, MM. Roland Croteau, Donald Lizotte et Stephen Roy.

Le conseil de ville a autorisé le maire, le directeur de la police et les membres du conseil qui le désirent à assister au congrès provincial de Sécurité routière qui aura lieu à Québec, les 18 et 19 mai prochain.

La Société Canadienne de la Croix-Rouge, section de Magog, recevra un octroi de $50 de la cité de Magog.

Les propriétés de l'hôpital Magog, Inc., seront exemptées de taxes foncières et seront considérées comme non-imposables dans l'avenir.

M. le maire Maurice Théroux et le secrétaire-trésorier Roger-A. Boudreau ont été autorisés à signer un contrat pour acheter, de M. Jean-Paul Boisvert, pour la somme de $1 les lots 4 C2 et 4 H 9, nécessaires à l'ouverture de la rue St-François.

Il a été convenu que M. Boisvert, pourrait continuer à remiser du bois sur les autres lots qui lui appartiennent et auxquels il a accès par la rue ci-haut mentionnée.

Le conseil de ville a décidé que cette année la franchise du restaurant, situé à la Pointe Merry, ne serait pas accordé de la même manière qu'auparavant, c'est-à-dire que toute personne intéressée à sa location devra soumissionner et le conseil de ville décidera lors de l'assemblée du 19 mars courant laquelle soumission sera la plus avantageuse pour la ville.

L'échevin Julien Légaré, a donné avis qu'à une prochaine assemblée il présentera un règlement pour amender le règlement des licences.

M. Réginald Urwick, a proposé que la municipalité de Magog, joigne les rangs de l'Association des commissaires industriels de la province de Québec, la résolution a été secondée par M. O. Hamel.

L'assemblée a été ajournée au 19 mars courant, au cours de laquelle plusieurs soumissions seront ouvertes, notamment pour l'échange de l'auto-patrouille, les habits de la police et quelques autres.

Blessée à la tête

BURY, (DNC) — Une jeune fille de Bury a subi des blessures internes à la tête lorsqu'elle a perdu l'équilibre en glissant en traîneau.

Il s'agit de Mlle Jeanne Lizotte, de Bury.

Mlle Laurette Charlebois, sa compagne, se porta à son secours.

Inconsciente, Mlle Lizotte a été transportée à l'Hôtel-Dieu.

La nouvelle maison de retraites fermées des Pères Carmes serait ouverte, en mai

NICOLET, (DNC) — Les Pères Carmes, établis à Nicolet depuis le début de mai 1957, ouvriront bientôt les portes de leur Maison pour les retraitants.

De plus, cet été les Pères projettent la création d'un Institut de spiritualité pour les prêtres, religieuses et religieux chargés de la formation spirituelle de leurs sujets.

Pour les laïcs

Des retraites pour les laïcs auront lieu en avril, mai et juin.

Ces retraites auront lieu aux dates suivantes du 2 au 5 avril pour les dames et jeunes filles; du 9 au 12 avril pour les hommes et jeunes gens; du 16 au 19 avril pour les ménages; du 23 au 26 avril pour les dames et jeunes filles.

D'autres retraites auront lieu aux dates suivantes: du 30 avril au 3 mai pour les dames et jeunes filles; du 14 au 17 mai pour les hommes et jeunes gens; du 21 au 24 mai pour les ménages; du 28 au 31 mai pour les dames et jeunes filles.

En juin, les retraites auront lieu du 4 au 7 pour les dames et jeunes filles; du 11 au 14 pour les hommes et jeunes gens.

Depuis leur arrivée

Depuis sa construction, le monastère a été le centre de plusieurs manifestations religieuses.

On se souvient qu'au mois d'août dernier, un congrès de spiritualité a réuni environ 1,200 personnes au monastère.

Plusieurs retraites ont été prêchées par les Carmes depuis leur arrivée: retraites pastorales, retraites aux séminaristes, etc.

Motel

Comme on le sait, en plus du monastère, il y a un motel pour les retraitants. A l'heure actuelle, il est possible de le visiter.

Dans un avenir rapproché, plusieurs Pères arriveront d'Europe pour venir prêter leur concours à leurs confrères établis à Nicolet, au monastère construit dans le bocage du séminaire.

Présidence nationale confiée à Me Chapdelaine, de Nicolet

NICOLET, (Spéciale) — Me Renaud Chapdelaine, de Nicolet, a été nommé au poste de président national de l'Action catholique canadienne de langue française.

Né à Nicolet, Me Chapdelaine fit ses études à l'académie commerciale de Nicolet, au séminaire de Nicolet et au séminaire de Mont-Laurier.

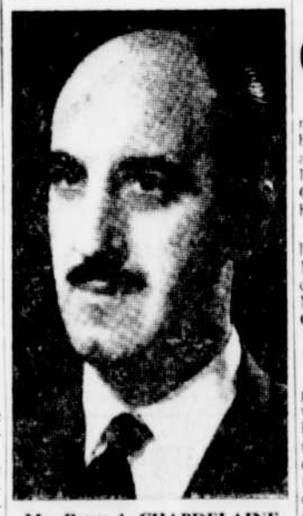

Me Renaud CHAPDELAINE

Admis au Barreau en 1939, après quelques années de pratique du droit, il fut nommé en 1944 protonotaire et régistrateur au greffe de la Cour supérieure, à Nicolet.

Il est commandeur de l'Ordre de St-Grégoire-le-Grand et membre du conseil universitaire de l'université de Sherbrooke.

Au moment de sa nomination, Me Chapdelaine était déjà membre du comité exécutif de l'Action catholique canadienne et président de l'Action catholique du diocèse de Nicolet.

L'Action catholique

L'Action catholique canadienne groupe tous les mouvements d'apostolat laïque et d'action catholique de la partie française du pays.

Elle coordonne le travail d'une trentaine d'Action catholique diocésaine, à partir du diocèse de Grouard jusqu'à celui de Yarmouth, en Nouvelle-Ecosse et de cinq mouvements nationaux d'action catholique spécialisée.

Célébration de la fête de St-Mathias

ST-MATHIAS, (DNC) — Les paroissiens de St-Mathias de Bonneterre ont célébré la fête du patron de la paroisse.

A cette occasion, il y a eu une messe et vénération de la relique.

Le choeur était décoré pour la circonstance.

Une neuvaine préparatoire avait précédé la célébration de cette fête.

Un appel au conseil en faveur de la bibliothèque, à Asbestos

ASBESTOS, (DNC). — La réunion régulière mensuelle des membres du conseil de ville d'Asbestos a eu lieu à l'hôtel de ville, sous la présidence de son Honneur M. Gaston H. Théroux, maire d'Asbestos.

Les membres du conseil, dont les noms suivent, étaient présents: MM. Ovila Turgeon, Léopold Fréchette, Léo Dussault, Lucien McNeil, Germain Hinse, et Irenée Godbout.

Contrat

Un représentant de la Compagnie Shawinigan Water and Power Lted a demandé aux membres du conseil s'ils étaient intéressés à signer un contrat identique à celui de l'an dernier, pour une période d'une année, en ce qui concerne l'achat de l'électricité de cette compagnie. Un contrat sera préparé et signé par la ville dans un avenir rapproché.

M. Roger Grimard, président de l'harmonie d'Asbestos a demandé la permission de recevoir immédiatement la moitié de leur octroi annuel soit $1,300. L'autre moitié sera versée au cours de l'année 1959.

Bibliothèque

M. Roger Laliberté, président de la bibliothèque et président du Jeune commerce d'Asbestos, a expliqué les difficultés financières que la bibliothèque a présentement à faire face. M. Laliberté a ajouté qu'on avait des problèmes de loyer, d'achats de livres, ainsi que la reliure de ces livres.

Il a dit également qu'il fallait donner un salaire raisonnable au préposé à la bibliothèque. Vu le bien accompli à date par la bibliothèque, un montant de $20 a été octroyé.

Le secrétaire-trésorier a ensuite fait la lecture des comptes. Cependant, l'état de compte de M. Roland Dugré, ingénieur de la ville, à temps partiel, qui s'élève à $3,567.70 pour la cause qui opposait la Cie du Téléphone Bell du Canada et la ville d'Asbestos, a soulevé une vive discussion entre les membres du conseil et les contribuables qui assistaient à cette réunion.

Opinion du maire

Ce qui a amené S. H. le maire à faire la déclaration suivante: "Je ne suis pas en faveur d'embaucher un ingénieur à plein temps en permanence et considérant que d'ici trois ou quatre ans, la ville sera appelée à se déplacer, il qu'il faudra faire d'importants travaux d'aqueduc et d'annexions." M. le maire a déclaré que le coût de ces travaux et d'annexion pourraient bien s'élever à plus de $500,000, qu'il faudra verser des honoraires aux ingénieurs pour la somme d'environ $30,000 et que pour ce même montant la ville pourrait réserver les services d'un ingénieur à plein temps pour une période de trois ans.

A l'étude

En conclusion, il a été décidé que le conseil étudiera sérieusement la question et qu'une décision sera rendue à la prochaine assemblée régulière mensuelle, qui aura lieu mercredi soir, le 1er avril prochain.

Les montants suivants furent octroyés: $40, pour défrayer le coût d'une page d'annonce dans Le Citoyen, à l'occasion du cinquantième anniversaire de l'école Marguerite de St-Sacrement: $50 à la Ligue antituberculeuse d'Asbestos-Danville pour défrayer le coût de la roulotte; $25, au Jeune commerce, pour l'aider à défrayer la réception civique qui aura lieu à l'hôtel de ville, le 16 mars courant, à l'occasion du tournoi d'art oratoire régional.

Un contribuable, M. Roland Côté, a demandé où l'on en était rendu au sujet du contrat de travail entre la ville, et, les policiers et pompiers. M. Théroux a fait réponse que rien n'avait encore été décidé. Une rencontre à cet effet aura lieu vendredi, le 6 mars courant.

A la demande de M. Roland Dupuis, secrétaire du comité paritaire du commerce de détail, de la ville d'Asbestos, une lettre attestant que le décret actuellement en vigueur est de nature à faciliter l'observance des heures de fermeture des magasins dans les limites de la ville d'Asbestos.

Par Eusèbe

Le dévouement reconnu: — Ce fut une surprise pour plusieurs! Mais ceux qui ont suivi depuis des années le travail patient et constant du fondateur des coopératives d'habitation à Granby, n'ont pas été surpris du résultat du vote de la Société zoologique de Granby. Une nouvelle figure en effet brille au bureau de direction en M. Laurio Racine. C'était aussi la première candidature qu'on lui offrait dans l'administration de la Société. M. Racine se rallia 79 voix sur un total possible de 84. Il remporta la palme haut la main. Cette acquisition sera fort précieuse à la Société zoologique.

☆ ☆ ☆

Premier athlète de Granby avec le Canadien? On parle de plus en plus de la promotion prochaine de Bob Courcy, de Granby, porte-couleurs de Trois-Rivières, avec les Canadiens de Montréal. Courcy connait sa meilleure saison dans la Ligue du Québec. Ce serait le premier athlète de Granby à faire le saut avec les Canadiens de Montréal. Plusieurs autres hockeyistes de Granby ont brillé dans les circuits supérieurs, Ted Thurier avec Cleveland, Roger Bédard avec Providence, Rolland Morisseau et Cabana avec la ligue du Pacifique. Cabana eut même un sérieux essai avec le Canadien.

☆ ☆ ☆

La pêche sera bonne: — Le club de Chasse et pêche d'Acton Vale-Bagot vient d'élire M. J. Laplante à la présidence. M. Laplante succède à M. André Martel. Le club groupe 485 membres. Il ajoute à son crédit un travail d'ensemencement des rivières pour un total de 2,851 dorés, 180,000 truites brunes, mouchetées et arc-en-ciel et 2,000 maskinongés.

☆ ☆ ☆

Ils voulaient un banquet: — Deux adolescents ont raflé des victuailles dans des réfrigérateurs aux Appartements Lussier, à St-Hyacinthe. Ils ont même vidé des cases frigorifiques de trois locataires. Le tout, estimé à $15, comprenait même du lait et de la bière. Une bonne table aujourd'hui, en attendant la visite de la police.

☆ ☆ ☆

Liberté finie pour les chiens: — A Shawinigan Falls, un règlement municipal vient d'être adopté qui stipule que tout chien licencié qui sera trouvé errant sur la rue et sans laisse sera renfermé par la police. Si non réclamé durant quatre jours, il pourra être vendu au profit de la ville. Récemment une dame s'est plainte qu'un chien errant avait laissé l'empreinte de son dentier sur le glabre de sa jolie jambe.

Un nouveau bureau de direction est formé

Victoriaville. — Au cours d'une importante réunion de la Croix-Rouge canadienne, section de Victoriaville, une quinzaine de personnes, réunies au Manoir Victoria, ont procédé à la formation d'un nouveau bureau de direction pour l'année 1959 et ont étudié plusieurs projets qui devront être réalisés durant les mois à venir.

Après un rapport détaillé et élaboré sur les nombreuses activités de l'année dernière, donné par le président d'alors, M. Georges-Etienne Labbé, M. Laurent Morin, directeur régional du Québec, fut nommé président d'élection.

Nouvel exécutif et comités

La votation, qui fut effectuée sur le mode de proposition, donna le résultat suivant: M. Bertrand Garon, président, M. Marcel Tardif, secrétaire, M. Alfred Ranger, trésorier. Les cadres seront complétés prochainement alors qu'un vice-président sera nommé.

Les différents comités seront assumés comme suit: travaux féminins: Mmes Alcide Vézina et Raymond Beaudet; service des sinistrés: M. P.-A. Poirier; soins à domicile: Mlle Gabrielle Bergeron, G. M. G., bien-être des vétérans: M. Jacques Valiquette; sécurité aquatique: M. George Heaton; clinique des donneurs de sang: M. Bruno Desrochers et Mlle Paulette Beaudoin; campagne de souscription: M. Alfred Ranger; publicité: M. Normand Fréchette.

Au nombre des projets étudiés, l'assemblée a félicité M. Bruno Desrochers pour son heureuse organisation de la clinique des donneurs de sang et a émis le voeu qu'un centre social soit ouvert pour favoriser les travaux féminins, que des cours soient donnés pour la sécurité aquatique.

Avant de terminer la réunion, on discuta de l'organisation d'une campagne de souscription et M. Alfred Ranger, qui en assume la présidence, précisa qu'elle aurait lieu cette année du 1er au 15 avril, avec un objectif de $2,000. D'autres détails concernant cette collecte populaire seront donnés incessamment par la voix de notre journal.

A St-Simon, on prépare déjà les élections

ST-SIMON DE DRUMMONDVILLE, — Bien qu'une période de deux mois nous sépare encore de la date des élections municipales, tant pour ce qui en est du conseil de la cité que pour celui de St-Simon de Drummond, bientôt Drummondville-Sud, le maire et les conseillers de cette dernière municipalité commencent déjà à s'intéresser aux divers problèmes que pose toujours un appel au peuple.

C'est ainsi qu'au cours de la dernière réunion du conseil de St-Simon, le maire, M. Lucien Morissette informait les contribuables que pour avoir droit de vote en mai prochain, les propriétaires, les épouses et les enfants âgés de plus de 21 ans, de ces mêmes propriétaires, doivent être inscrits sur les listes d'ici le 7 avril, date de la prochaine réunion du conseil.

Expropriation et voies d'accès

Le maire informait l'assistance, du passage de M. Paquet, du ministère de la Voirie, qui se rendait dans la municipalité, ces jours derniers, en vue de trouver un terrain d'entente avec les trois propriétaires dont une partie des terrains devront être expropriés afin de procéder à l'élargissement du Boulevard Jean de Brébeuf, sur une longueur d'environ trois cents pieds, près de sa jonction avec le Boulevard Mercure.

Suivant les informations communiquées à M. Morissette par le représentant du ministère, une entente interviendrait d'ici trente jours

La municipalité de St-Simon appuiera la demande formulée par les Chambres de commerce de la rive sud du St-Laurent, pour que les travaux actuellement en cours sur les ponts Victoria et Jacques Cartier, soient accélérés et que la construction d'un nouveau pont passant par l'Ile des Soeurs, débute incessamment, afin de permettre des communications rapides à l'important flot de marchandises qui se dirige vers la Métropole.

Beau succès de la clinique de donneurs de sang

PRINCEVILLE, (DNC) — Un franc succès a couronnée la clinique des donneurs de sang à Princeville, organisée par le Dr Jean-Louis St-Hilaire en coopération avec la Croix-Rouge.

La clinique était installée au Centre paroissial des loisirs et fut ouverte tout un après-midi, ainsi qu'une soirée. Le personnel de l'hôpital St-Hilaire, ainsi que des membres de la Croix-Rouge, étaient à la disposition des donneurs de sang qui se présentaient.

187 bouteilles

La mauvaise température de l'après-midi a quelque peu retardé l'activité, mais on y a quand même recueilli 187 bouteilles de sang au cours de la journée, ce qui constitue un succès dont les organisateurs sont fiers.

Les promoteurs de cette belle initiative en profitent pour remercier chaleureusement tous ceux qui, par leur aide ou leur don de sang, ont contribué au grandiose succès de cette réalisation à Princeville.

Audience privée avec S. S. Jean XXIII — Dans son salon privé du Saint-Siège, S. S. le Pape Jean XXIII a reçu des Sherbrookois. On reconnait, de gauche à droite: M. et Mme Mario Fabi, Mme Fernand Fabi; M. Fernand Fabi; S. E. le Cardinal Tédeschini, archi-prêtre à Saint-Pierre de Rome (cousin de feue Mme Antonio Fabi) Mme Robert Fabi; M. Robert Fabi et le R. P. Lorenzo Ridolphi, oncle des frères Fabi, de Sherbrooke. —

Les Rockets reçoivent les Castors dans la 1ère rencontre

RANDONNÉE SPORTIVE

Par Jean CHARTIER

FIN DE SEMAINE

Les épreuves pour les championnats canadien au Les épreuves pour les championnats canadiens au Orford de Magog sont l'événement principal de fin de semaine dans la région. Pour la première fois dans l'histoire de ce sport, ces championnats sont disputés à cet endroit et, tout comme par le passé, ils grouperont les meilleurs skieurs et skieuses non seulement de la province, mais de tout le Canada. Il est à souhaiter que la température pas trop favorable d'hier devienne plus clémente afin de faire de ces classiques un succès.

Ces épreuves de championnat signifient beaucoup pour les skieurs de la région. En effet, au cours des années précédentes comme elles étaient présentées à l'extérieur il était difficile pour plusieurs skieurs et impossible pour la majorité d'y participer à cause de la distance. Cette saison il sera possible de voir à l'oeuvre des vedettes des Cantons de l'Est participer à ces épreuves de championnat; c'est ainsi que Jean Lessard ainsi que les soeurs Thibeault, de Victoriaville pourront livrer la lutte aux meilleurs skieurs des autres provinces.

Au cours de la semaine, les pistes ont été sous les soins constants des moniteurs pendant que la majorité des concurrents se préparaient par des pratiques régulières à ces épreuves de championnat qui devraient donner lieu à des temps rapides.

Les améliorations opportées par les membres du club de ski Mont Orford ont rendu possible la présentation de ces épreuves qui sont une autre publicité pour le club de ski Mont Orford, la ville de Magog et, en même temps, pour tous les Cantons de l'Est.

La première joute de la série finale de la ligue Intermédiaire des Cantons de l'Est entre les Castors de Sherbrooke et les Rockets demain après-midi à Drummondville, cumulera l'intérêt et tous les amateurs de hockey de la région qui se sont intéressés au circuit du président Len O'Donnell au cours de l'hiver et pour ceux qui se sont intéressés aux éliminatoires depuis leurs débuts.

Les Rockets de Lou Poliquin, à cause de leur imposant record de saison, sont les favoris pour triompher de l'équipe de Gilles Dubé, mais justement à cause de la tenue affichée par le club de Sherbrooke dans les éliminatoires quart de finale et finale, il serait étonnant que la série ne se prolonge pas, peut-être jusqu'à la limite des rencontres.

Les deux équipes alignent des compteurs dangereux et des joueurs d'expérience. Les Castors affichent peut-être plus de solidité à la ligne bleue, mais les Rockets sont plus rapides à l'avant. La tenue des deux gardiens de buts Jos Lacoursière, des Rockets, et Claude Sénécal, des Castors, pourra signifier beaucoup dans cette série dont il est difficile de prédire les résultats sans se tromper. Toutes les rencontres seront importantes et le club qui aura les "breaks" de son côté sortira vainqueur. Il est vrai que l'opinion est "qu'une équipe fasse ses propres "breaks".

Il était rumeur, à la fin de la dernière saison de courses sous harnais à la piste de Sherbrooke, que les activités ne soient pas reprises cette saison. Eh bien, les amateurs de courses sous harnais peuvent espérer encore assister à leur sport favori; en effet, des pourparlers sont actuellement en cours entre la direction de la saison dernière et un nouveau groupe pour continuer ces opérations sous une nouvelle direction. M. Charles Connors, homme d'affaires et sportif bien connu de Sherbrooke, serait à la tête d'un groupe de 20 directeurs qui prendraient en main la direction des opérations. M. Connors a confirmé que les pourparlers étaient en cours et qu'il serait en mesure de donner plus de détails dans quelques semaines.

Une finale contestée prévue entre ces clubs

Les Rockets de Drummondville recevront, demain après-midi, les Castors de Sherbrooke dans la première joute de la série finale pour le championnat des éliminatoires de la ligue Intermédiaire "A" des Cantons de l'Est et le trophée Maurice Gingues.

Les Rockets ont remporté le championnat de la saison régulière tandis que les Castors terminaient en deuxième position. Les Rockets ont atteint cette finale en éliminant les Canadiens de Victoriaville en six joutes, perdant une seule rencontre Les Castors ont conservé un record imposant également dans les éliminatoires, disposant des As de Magog en trois joutes consécutives et éliminant les Meteors d'Asbestos en cinq joutes ne subissant qu'une défaite en huit rencontres.

Retour en arrière

Les Rockets détiennent un record imposant au cours de la saison régulière contre les Castors, ayant remporté cinq victoires et subi une seule défaite. Les Rockets n'ont subi qu'une seule défaite à domicile en 15 joutes au cours de la saison, soit aux mains des Braves de Richmond dans la dernière rencontre de la saison. Les Castors ont également remporté des succès à domicile au cours de la saison régulière, avec 10 victoires, quatre défaites et une joute nulle en 15 rencontres. Dans leurs trois joutes à Drummondville, ils ont subi des défaites de 7-2, 5-0 et 5-1; dans leurs joutes à Sherbrooke contre les Rockets ils ont remporté une victoire et subi deux défaites.

Club amélioré

Dans une série éliminatoire, le jeu diffère toutefois quelque peu et il faut dire que les Castors ont amélioré leur jeu dans tous les départements; le nombre de buts enregistrés et comptés contre eux parle par lui-même. En effet, les Castors ont compté 46 buts en huit joutes et seulement 16 ont été enregistrés par leurs adversaires. Claude Sénécal fut en vedette dans les filets des Castors, conservant une moyenne de 2.00 et remportant deux blanchissages contre les As et les Meteors. Les trois lignes d'attaque ont réellement brillé. La ligne formée de Gilles Dubé, Normand Dussault et Robert Bédard a enregistré 18 buts tandis que celle de Raymond St-Cyr, Frank Reid et Réal Rousseau en enregistrait 14. Un seul but fut compté contre la ligne formée de Jules Gagnon, Gérard Lévesque et Marcel Fournier; cette ligne comptait cinq buts.

Club puissant

Les Rockets de Lou Poliquin n'ont rien à envier aux autres clubs du circuit Len O'Donnell et ils l'ont prouvé au cours de la saison régulière et dans les éliminatoires. Ils comptent sur trois lignes de dangereux compteurs. Robert Pépin, Kenny Biggs, les frères Gilles et Maurice Boivin, Rémi Lesage, Jack Illick, Lester La Haye, Léo Allard, Claude Aubry sont autant de joueurs qui sont dangereux devant un gardien adversaire. Les Rockets seront toutefois privés des services de Léo Allard qui se fracturait la mâchoire dans une joute d'exhibition contre les Canadiens junior et son absence se fera sentir. Au cours de la saison régulière il a compté neuf buts et obtenu 17 assistances; trois de ses buts furent comptés contre les Castors.

Dans la série semi-finale contre les Canadiens de Victoriaville, les Rockets ont compté 26 buts, soit une moyenne de plus de quatre par partie, tandis que Jos Lacoursière n'était déjoué que 13 fois, conservant une moyenne de 2.16 et remportait deux blanchissages par les comptes de 7-0 et 3-0 soit les mêmes pointages que pour les blanchissages enregistrés par les Castors dans leur série quart de finale et semi-finale.

Finales juvénile et midget de l'OTJ

Duel prévu. — Les gardiens de buts Claude Sénécal, des Castors, et Jos Lacoursière, des Rockets, joueront un grand rôle dans la série finale qui mettra aux prises, à compter de demain à Drummondville, les deux équipes de la ligue Intermédiaire des Cantons de l'Est.

Samedi soir à 8 heures aura lieu la 2e rencontre de la série finale qui met aux prises les Satellites et les Nordiques. On sait que la première partie de cette finale fut remportée de justesse 2-1 en faveur des Satellites.

La première période donna le spectacle d'un jeu très rapide à force égale et fut marquée d'une seule punition aux Nordiques. Ce n'est qu'à 11 minutes de la seconde période que les Nordiques réussirent à prendre avantage avec un point de Lord. Cependant les Satellites se rallièrent 3 minutes plus tard pour égaliser les chances avec un but de Pilotte sur l'assistance de Guillemette. Gilles DeLafontaine fut le seul à écoper une punition durant ce 2e engagement. On vit dans la 3e période le gardien des Nordiques repousser avec brio les multiples attaques dangereux Satellites qui ne réussirent à percer la puissante résistance des Nordiques qu'à la 13e minute de la joute de cette dernière période. Ce but fut compté par Paul Garon assisté par Lamontage. Les Nordiques affaiblis par le départ de Bolduc, blessé ne purent malgré les efforts désespérées, égaliser le pointage. La vedette de la joute fut Gagnon, gardien des Nordiques.

Finale Midget

Le Racine visitera le St-J.-Baptiste pour la seconde rencontre de la finale 2-3 pour le championnat midget de Sherbrooke.

Ce soir, immédiatement avant la joute du Juvénile, aura lieu cette importante partie. On sait que Racine gagna la première partie à Sangster 4-3, le 25 février. Si St-J.-Baptiste remporte la victoire, la 3e partie aurait lieu le plus tôt possible la semaine prochaine. Le champion se verra remettre le trophée Frégeau et Frères que s'est mérité le Larocque l'an passé.

Richard assistera au tournoi de hockey

MONTREAL, (PC) — Toe Blake, l'instructeur des Canadiens de Montréal, a annoncé hier soir que son brillant joueur de centre, Henri Richard, pourra probablement revenir sur l'alignement pour les parties de fin de semaine.

Par ailleurs, son illustre frère, Maurice, doit quitter Montréal lundi à destination de Prague, en Tchécoslovaquie, où il assistera au tournoi pour le championnat mondial du hockey amateur.

Projet d'une arena, en marche à Coaticook

Coaticook. — La ville de Coaticook est plus près qu'elle ne l'a jamais été, d'avoir son arena. Il est même question que les sportifs voient la charpente de cet édifice tant convoité, s'ériger d'ici la fin de l'année. Déjà un comité a été formé pour étudier cette question et des démarches ont été entreprises.

Le comité

Le comité est une réalisation de la Fédération des associations de Coaticook, un mouvement qui groupe toutes les associations de la ville. A leur dernière réunion, les membres de cette Association ont décidé de confier la formation d'un comité d'étude du projet de centre civique et d'arena, à leur président M. Denis Maurais.

Ce dernier n'a pas perdu de temps et s'est adjoint des hommes pour l'aider dans sa tache. Ces derniers sont MM. Denis Dupuis, président du centre des loisirs de la paroisse St-Edmond, Gérard Couillard, ancien échevin et Antoine Gérin, avocat.

Le site

Le site choisi pour le centre des loisirs et l'arena n'a pas été acheté encore et n'est pas encore officiel. Cependant nous avons réussi à savoir que les membres du comité se seraient rendus sur les lieux d'un terrain de la rue Main cette semaine pour prendre des mesures et constater si ce terrain pourrait convenir à l'exécution d'un projet de si grande envergue. D'après les rapports obtenus le site serait idéal, donnant assez d'espace pour la construction et pour les terrains de stationnement.

Etude

Les membres du comité se sont actuellement lancés dans l'étude des problèmes financiers de cette construction. Les directeurs seraient actuellement à compiler des renseignements concernant le coût de la construction de ce projet et le coût d'entretien d'un tel centre.

De plus les directeurs de ce comité ont déclaré devoir se rendre probablement la semaine prochaine dans des villes comme Asbestos et Victoriaville etc., pour étudier les plans des arenas que ces endroits possèdent et les coûts de construction possible. Un des directeurs du comité a déclaré d'un air optimiste que le projet a créé un très grand enthousiasme et semblerait devoir être mené à bonne fin.

Journée sportive des raquetteurs locaux

Les raquetteurs de Sherbrooke tiendront, dimanche après-midi, sur la piste du terrain de l'exposition, une journée sportive marquée de courses sur longues et courtes distances pour dames et hommes.

Les deux attractions principales seront la marche forcée de cinq milles, pour hommes, dont l'enjeu est le trophée Emile Lévesque, ainsi que la marche forcée d'un mille pour dames. Dans cette marche d'un mille, Mlle Colette Garon mettra son championnat mondial en jeu. Mlle Garon conservait ce titre lors du Congrès national des raquetteurs, en fin de semaine dernière à St-Hyacinthe.

Au nombre des concurrents qui participeront aux épreuves de dimanche après-midi on remarque Roch Labbé, du club Audacieux, le champion des clubs locaux pour les épreuves sur courtes distances.

La marche forcée d'un mille et les autres courses sur courtes distances seront disputées sur la piste de courses au terrain de l'exposition tandis que la marche forcée de cinq milles sera disputée à partir de la piste de courses en direction du club de raquettes St-François. Les organisateurs de cette journée ont choisi ce trajet pour la marche forcée parce que la clôture de cette journée aura lieu au club St-François où un couper canadien sera servi, lequel sera suivi de la présentation des trophées et une soirée récréative.

Initiation du club Aramis au Tuque Rouge

Sherbrooke — Demain aura lieu au club de raquette Tuque-Rouge une autre initiation Aramis. Déjà plusieurs candidats ont fait leurs demandes d'admission au sein du club, ce qui augmentera le nombre d'Aramis à tout près de 300 membres, et ceci après seulement quelques années d'opération à Shrebrooke.

Le président, M. Claude Beaudoin, a déclaré qu'il y avait encore de la place pour d'autres candidats et demande à tous ceux qui n'auraient pas été approchés par les membres et qui désirent se joindre au club Aramis, d'entrer en communication avec lui ou avec les membres du bureau de direction.

Tournoi de ping pong remis au 15 mars

Le tournoi de ping pong (simple et double) annoncé pour dimanche le 8, au Centre de l'OTJ est reporté au dimanche le 15 mars à la même heure en raison du grand concours de ski, au Mont Orford qui retiendra l'attention de tous les sportifs. Des inscriptions pourront donc être acceptées au cours de la semaine pour ce tournoi.

HOCKEY

JOUTES DE CE SOIR

Ligue Nationale

Detroit à Montréal
Boston à Toronto
New York à Chicago

JOUTES DE DIMANCHE

Ligue Nationale

Montréal à Chicago
Toronto à Boston
Detroit à New York

Ligue Intermédiaire

Série finale

Sherbrooke à Drummondville
Ski Championnat canadien à Orford

CLASSEMENT

Ligue Nationale

	j	g	p	n	pp	pc	pts
Montréal	62	38	15	12	214	127	80
Chicago	62	26	33	13	180	177	65
Boston	62	26	27	9	176	189	61
New York	61	23	26	12	169	182	58
Detroit	62	23	32	7	144	183	53
Toronto	62	21	30	11	182	177	53

Ligue du Québec

	j	g	p	n	pp	pc	pts
Montréal	52	29	19	4	170	134	62
Trois-Riv.	56	26	25	3	175	162	59
Chicoutimi	55	25	29	1	211	215	51
Québec	55	20	29	6	157	205	46

Nous sommes déménagés au
430, rue MINTO
Téléphone temporaire LO 2-9731
Pneus — Batteries — Systèmes d'échappement
309, rue Marquette — Tél.: LO 7-5519

De longue durée
MUFFLERS MOTO-MASTER
VERIFICATION GRATUITE D'AMORTISSEURS DE SON

- La qualité de ces "mufflers" est la même que sur les autos neuves et ils sont fabriqués individuellement pour chaque marque d'autos.
- Carcasse, têtes et tubes plus épais; joints à doubles soudure ... pour résister à la rouille et la corrosion.
- Installation par des experts ... dans un délai rapide!

HATEZ-VOUS . . . FAITES REMPLACER DES AUJOURD'HUI CE "MUFFLER" DANGEREUX ET SAPEUR DE PUISSANCE
EPARGNEZ JUSQU'A 50% CHEZ CANADIAN TIRE

	Prix de vente C.T.C.		
CHEVROLET, 1948-53, (la plupart)	5.18	FORD, 1955-56 (la plupart)	7.33
CHEVROLET, (6 cyl.) 1954-57, (la plupart)	6.70	STUDEBAKER Champ. 1947-54	4.65
PONTIAC, (6 cyl.) 1951-54	5.52	CRAMPES chac.	25c
DODGE et PLYMOUTH (6 cyl.) 1949-57	6.86	Amortisseurs de son, tuyaux d'échappement pour toutes les marques d'autos et de camions.	
FORD, 1949-54 (la plupart)	5.60		

Aubaines semblables pour toutes les autres marques d'autos

CANADIAN TIRE ASSOCIATE STORE
MAGASIN ASSOCIE
T. S. MEEHAN LIMITED
430, Minto–Sherbrooke

STEAK
Que le prix ne vous effraie pas. . . Il est abordable
STEAK
Nous l'avons fait et nous en sommes fiers
STEAK
Comment nous le faisons C'est le secret des dieux
STEAK
Servi avec Salade Chef et patates frites
$1.50
NOUS AVONS AUSSI
Huîtres dans l'écaille
Cuisses de grenouilles et Bar-B-Q
SERVICE DE LIVRAISON
Si vous ne pouvez venir, pourquoi ne pas nous appeler et nous demander de vous livrer des mets tels que:
½ BAR-B-Q avec garnitures et assaisonnement $1.50
Steak de Côtes Grillé au charbon de bois $1.50
Homard frais, entier, chaud $2.50
Livraison gratuite, à Sherbrooke, pour commandes de $2. et plus.
TEL.: LO. 2-4909
AU GOURMET
RESTAURANT
78 Wellington N. — Sherbrooke
RESTAURANT LICENCIE
Membre AAA, Diner's Club
Ouvert tous les jours jusqu'à 3h. a.m.

COURS DE JUDO
A TAUX REDUIT
Ecoles de JUDO Schools
MARC SCALA
sous la direction d'un professeur diplômé des Fédérations mondiale et canadienne de Judo.
POUR ENFANTS DE 6 ANS ET PLUS
TOUS LES SAMEDIS AVANT-MIDI DE 9h. a. m. à 11h. a. m.
ECOLE de JUDO
MARC SCALA
19 est, rue King — Tél: LO 2-8042
642 ouest, rue Galt Tél: LO 2-8038
SHERBROOKE

CE SOIR
POUR LA PREMIERE FOIS AU POPULAIRE
MANOIR du LAC
LE FAMEUX QUATUOR
PELL'S
DU PLAISIR POUR TOUS!
Pour tous genres de réservations, signalez LO 2-1975
3 salles de réceptions à votre disposition pour banquets, noces et réceptions de tous genres
Guy et Claude LEBLANC, prop.
DEAUVILLE — Petit Lac Magog

Complets et Paletots
PRÉ-CONFECTIONNÉS ou SUR MESURES
Chemises
Cravates
Bijouterie
Bas
Gilets
Souliers
Chapeaux

J. L. Lavarière
Confection pour Messieurs
151 nord, rue Wellington (voisin de l'Hôtel de Ville) LO 2-0220 LO 2-0558
SHERBROOKE

PRÉPAREZ-VOUS À DEVENIR MAÎTRE-BOUCHER
Nos prochains COURS
JOUR: 16 MARS 1959
SOIR: 20 AVRIL 1959
- Il y a actuellement grande demande dans ce métier.
- L'Institut compte déjà quelques centaines de gradués.
- Presque tous travaillent à des salaires intéressants.
- Un certain nombre possèdent leur propre commerce de viandes.
- Inscrivez-vous dès aujourd'hui, les places sont limitées.

PROFESSEURS:
O. FORTIER, M.B., dir.
P. DESMARAIRS, M.B., ass.-dir.
M. ST-DENIS, M.B.
ARMAND NADEAU, M.B.
DU. 7-2550

PARTIE TECHNIQUE:
1 — Coupe de gros. 2 — Coupe de détail. 3 — Boeuf, veau, agneau, porc, volaille. 4 — Fabrication des saucisses, saumure. 5 — Emballage pour système automatique. 6 — Etalage. 7 — Entretien de l'outillage.

PARTIE PRATIQUE:
8 — La technique de la présentation des viandes. 9 Prix de revient. 10 — Prix de vente. 11 — Conseils très profitables pour ceux qui ambitionnent de partir à leur compte. 12 — Comment se faire une clientèle.

L'INSTITUT NATIONAL de COUPE des VIANDES
10216, boul. LAJEUNESSE, MONTREAL
"Fondé en 1950"
Membres du Better Business Bureau.

13 avril 1956
Messieurs,
Aujourd'hui plus que jamais j'apprécie hautement les connaissances que vos cours m'ont permis d'acquérir en matière de coupe des viandes.
C'est maintenant à la pratique qu'il appartient de compléter ces notions de base que vous m'avez enseignées. Sous les directives d'un excellent professeur les progrès sont rapides, car la technique à l'honneur chez vous est réputée la meilleure. D'ailleurs, une fois laissé à moi-même, j'ai rapidement constaté que vos cours m'avaient préparé à faire face à otus les imprévus du métier.
Je n'ai donc que des remerciements à adresser au personnel de votre Institut.
CLAUDE GAGNON,
Employé au Marché Gagnon,
2151 est, rue Fleury.

Messieurs,
Je suis intéressé à vos cours du jour ☐ du soir ☐ j'aimerais recevoir votre prospectus sans aucune obligation.
NOM .....
ADRESSE .....
VILLE ..... TEL. .....
L. T. 7.

Pentes rapides, prévues pour la descente au Mont Orford

Joutes importantes de la ligue de la Cité

Les dernières rencontres de la ligue de quilles Senior de la Cité demain, au Bowlorium, seront très importantes car le championnat sera en jeu. En effet, les clubs Albert, en tête et Dow, en deuxième position ne sont séparés que par deux points, de sorte que l'équipe championne ne sera connue que demain.

La quatrième position sera également en jeu entre les clubs Manoir de l'Estrie et Molson qui sont séparés par deux points.

Chez les moyennes individuelles, il semble bien que Henri Lessard, après avoir remporté le championnat de la ligue City Free for All, remportera celui de la ligue de la Cité, ayant conservé jusqu'à maintenant une moyenne de 168.3 tandis que F. Gagnon, en deuxième place, détient une moyenne de 165.19.

Voici les résultats complets des dernières rencontres disputées sur les allées du Bowlorium ainsi que les moyennes et le classement:

Moyennes

H. Lessard	54	9075	168.3
F. Gagnon	32	5299	165.19
R. Jean	60	9857	164.17
A. Dubé	63	10327	163.58
R. Ainslie	57	9274	162.40
M. Rhéaume	58	9110	159.47
J. Joncas	59	9371	158.49
R. Provencher	60	9407	156.47
L. Rhéaume	57	8904	156.12
P. Roy	58	8919	153.45

Position des clubs

1—Hôtel Albert	60	48484	
2—Dow	58	48986	
3—Bergeron	54	46688	
4—L'Estrie	60	46482	
5—Molson	48	47010	
6—Guertin	47	46562	
7—Bloc Vibré	46	45807	
8—Brunelle	37	33421	
9—Lavarière	31	45054	
10—Fabi	30	43737	
11—Lévesque	27	41661	
12—Elks	15	40974	

Voir QUILLES — Page 16, c. 3

Albert 9				
R. Jean	132	147	153	432
L. Côté	150	139	155	444
P. Jacques	125	160	148	433
J. Joncas	115	175	140	430
R. Ainslie	162	145	179	486
Totaux	684	766	775	2225
Brunelle 4				
G. James	234	124	217	575
G. Riel	206	157	152	515
M. Caya	150	122	169	441
R. Grégoire	129	196	147	472
O. Roy	192	170	144	506
Totaux	911	769	829	2509
Molson 6				
T. Delafontaine	151	128	197	476
W. Chamberland	127	131	114	372
R. Delafontaine	167	194	140	501
B. Bilodeau	173	22	117	362
G. Lapointe	120	150	130	400
Totaux	738	695	698	2131
Fabi 4				
B. Carrier	128	153	137	428
A. Brouillard	163	143	167	473
N. Delisle	136	126	—	262
G. Lamontagne	114	—	113	227
G. Goudreau	210	126	209	545
E. Gagnon	—	210	174	384
Totaux	761	758	800	2319
L'estrie 2				
T. Précourt	112	100	104	316
J. Carrier	195	138	157	490
R. Beaubien	152	120	125	397
D. Roy	150	158	141	449
E. Boulanger	161	188	166	514
Totaux	770	703	693	2166
Guertin 2				
N. Bergeron	104	114	172	390
L. Desruisseaux	151	118	138	407
H. Guertin	178	201	143	522

HÔTEL NEW MAGOG

MAGOG, Qué.

CE SOIR

PAUL LEMIRE et ses variétés

ainsi qu'un programme d'amateurs

SAMEDI SOIR

"THE BELAIR QUINTET"

à ne pas manquer !

Nous apporterons une attention toute spéciale aux skieurs !

Jean Lessard sera un des favoris, dimanche

Par Jean-Guy PINEL

Si les conditions atmosphériques sont clémentes, les pentes seront très rapides ce midi, alors que sera disputé la première épreuve de descente pour le championnat de ski canadien. La pluie d'hier après-midi, ajouté au froid de la nuit dernière ont rendu la piste très rapide et les dirigeants avaient même peur qu'elle soit dangereuse à certains points.

La piste pour le slalom de dimanche sera préparée aujourd'hui, et on croit qu'elle sera excellente. Les amateurs pourront ainsi jouir de skieurs qui développeront le maximum de leur habileté.

Bonne position

Jean Lessard, l'espoir des Cantons de l'Est sera en bonne position alors qu'il partira en 20e place dans la descente et en 26e dans le slalom. Jean est présentement à son meilleur et il sera parmi les favoris au départ. Sa victoire dans le slalom du Kanadahar et son expérience sur les pentes du Mont Giroux lui donneront une chance de se classer avantageusement.

Un jeune skieur de Port Arthur, Gerald Gannond, défendra son titre. Il partira en 28e position ce midi et en 27e place demain. Il a remporté le combiné, l'an dernier. Il avait terminé en deuxième place dans la descente et en 6e place dans le slalom.

Darcy Marsh, champion du Kanadahar, l'an dernier sera un autre des favoris. Darcy partira en 26e place dans la descente et en 22e place dans le slalom.

André Bertrand de Québec a reçu une meilleure position dans la descente à la suite d'une réunion du jury. Il partira en 32e place. Bertrand a fait partie de l'équipe olympique à plusieurs reprises et est considéré comme un des meilleurs compétiteurs au pays.

Il est probable que le jeune André Pomerleau, de Thetford Mines, ouvrira la piste lors des deux épreuves de descente d'aujourd'hui. Lucille Wheeler agira dans un rôle identique lors des épreuves de slalom, dimanche après-midi.

Le moniteur de l'école Sepi Rusch du Mont Mansfield, tracera le slalom qui aura lieu sur la piste Giroux alors que la descente s'effectuera sur la piste des Trois-Ruisseaux.

A la radio

Le poste CHLT couvrira l'événement. Une émisison spéciale aura lieu à 7h.15 ce soir. Demain après-midi, le poste CHLT transmettra en direct une émission de trois heures qui couvrira toutes les étapes de la finale L'émission débutera à 12h.30. Claude Bédard et Paul Gadoury feront la radiodiffusion. Les lecteurs peuvent trouver tous les détails en page 9 de l'édition d'aujourd'hui.

Réunion

La division du Québec et l'Association canadienne amateur de ski, profiteront de l'occasion pour tenir une réunion ce soir à 6 h. L'ACS est sous la présidence de Bud Clarke d'Ottawa.

La journée de dimanche sera clôturée par une réception qui sera présentée dimanche soir en l'hôtel New Magog. La cité de Magog et le club de ski défraieront les frais de cette réception.

Voici les départs des 32 premiers skieurs pour le slalom de dimanche :

Filles

1—Pierrette Demers, Manoir St-Castin; 2—Janet Holland, Pengouin; 3—Louise Thibault, Victoriaville; 4—Claire Monaghan, Manoir St-Castin; 5—Anne Heggtveit, Ottawa; 6—Nancy Holland, Ski Jays; 7—Rose-Marie Duquette, Sault-Ste-Marie; 8—Linda Crutchfield, Shawinigan; 9—Thérèse Bourque, Eperviers; 10—Jacqueline Thibault, Victoriaville; 11—Faye Pitt, Pengouin; 12—Lois Le-Bouthillier, Nordik; 13—Brigitt Schultermann, McGill.

Messieurs

16—Bob Gilmour, Red Birds; 17—Art Tommy, Ottawa; 18—Heli Summerauer, Banff Ski Runners; 19—Willi Angerer, Snow Eagle; 20—Peter Kirby, Red Bird, 21—Carl Burpscher, Mount Snow; 22—Dancy Marsh, Ottawa; 23—Lorne O'Connor, Vancouver; 24—Rod Allin, Banff Ski Runners; 25—Phil Beaulieu, Nordik; 26—Jean Lessard, Hillcrest; 27—Gerald Gannon, Port Arthur; 28—Shaun Fripp, Ottawa; 29—Fred Tommy, Ottawa; 30—Les Streeter, Eastern Slopes; 31—Jean-Marc Léonard, St-Sauveur et 32—André Bertrand, Québec.

Jordan défait Redl

NEW YORK, (PA) — Le jeune Eddie Jordan, remplaçant Gaspar Ortega à pied levé, est venu de l'arrière hier soir pour s'assurer la victoire sur Stefan Redl, de Passaic, New-Jersey, dans un combat de 10 rounds, télévisé depuis le Madison Square Garden.

Albert, champion de la ligue Free for All

Le club Albert, du gérant Albert Poulin et du capitaine Rodolphe Gamache, a remporté le championnat de la ligue City Free for All, terminant avec 69 points, soit une avance de 15 sur le club Dow qui se classait en deuxième position.

Le club Albert a remporté le meilleur triple d'équipe, 2932 quilles tombées et le meilleur simple d'équipe, 1092.

Henri Lessard, du club Albert, a remporté le championnat pour la meilleure moyenne avec 161.22, soit un record pour cette ligue qui dispute ses rencontres sur les allées Sinclair. Henri Fortier lui a livré une lutte contestée terminant avec une moyenne de 161.17.

Henri Lessard a réussi le meilleur simple ,244, tandis que A. Delafontaine obtenait un simple de 232.

G. Tziganouk a réussi le plus haut triple, 573, tandis que M. Gagné en obtenait un de 566.

Moyennes

	P.J.	Moyen.
H. Lessard	65	161.22
H. Fortier	27	161.17
J. Joncas	61	153.7
E. Montmigny	39	146.28
M. Plante	57	145.7
P. Jacques	59	145.4
G. Tziganouk	45	144
A. Delafontaine	57	143.52
P. Poisson	22	143.11

Résultats

Dow 4	vs	P.V.M.	0
Manoir Estrie 4	vs	Sportif	0
Moulin Rouge 4	vs	Aramis	0
Albert 3	vs	N. Wellington	1

Plus hauts triples

H. Lessard, Albert	522
B. Montmigny, Dow	492
M. Plante	449
R. Bouchard	448
R. Gamache	445
R. Lamontagne	441

Plus Hauts Simples

H. Lessard	244
M. Plante	192
R. Bouchard	192
P. Poisson	188
J. Joncas	188
R. Gamache	185

Classement

	g	p	pts	pins
Albert	50	13	69	51994
Dow	43	20	54	49855
M. Estrie	39	24	52	49814
Moulin Rouge	35	28	47	49533
Sportif	32	31	41	47821
P.V.M.	25	38	34	49246
N. Wellingt.	18	45	25	43111
Aramis	12	51	14	40641

Un tournoi de hockey indépendant à Asbestos

Le centre récréatif d'Asbestos sera de nouveau le théâtre d'un grand tournoi de hockey indépendant, dimanche le 22 mars courant.

Plusieurs clubs

On sait que l'hiver dernier ce tournoi n'avai tgroupé que des équipes de la ville d'Asbestos. Cet hiver, cependant, dans le but de donner plus d'envergure au tournoi, on a décidé de lancer une invitation spéciale à toutes les équipes des villes voisines, notamment: Victoriaville, Arthabaska, Warwick, Kinksey Falls, Danville, Daveluyville et même Princeville.

Conditions

Ce tournoi est ouvert à tout joueur qui n'a pas signé une carte de la QAHA cette saison ou de toute autre organisation reconnue par elle. Les équipes seront limitées à un joueur faisant parti d'une équipe de la ligue intermédiaire B des Cantons de l'Est, au cours de la dernière année, ou de toute autre ligue de même calibre.

Ce tournoi revêt un caractère spécial en ce sens que les clubs jouent 45 minutes de hockey, soit trois périodes de 15 minutes chacune. En cas d'égalité, une période supplémentaire sera entamée et se terminera dès le premier but compté par une équipe.

Règlements

Les règlements de la QAHA seront en force et les arbitres de cette même organisation seront en devoir. Ils seront désignés par l'organisation du tournoi.

S'il y a plus de huit inscriptions en vue du tournoi, un tirage sera fait au sort, et les équipes choisies devront participer à une élimination le samedi soir.

Avant le 18 mars

Les intéressés à enregistrer une équipe devront le faire avant 12h. p. m., mercredi, les 18 mars, et la demande devra être accompagnée de $10. La cédule des parties sera annoncée dans les journaux du vendredi, le 20 mars.

Le plus grand vendeur des Cantons de l'Est

PINARD & PINARD Limitée

620, rue Lindsay — DRUMMONDVILLE — GR 2-3365

Spécialistes en

ASSURANCE AUTOMOBILE

Une

"RECOMPENSE au MERITE"

de

7%

est accordée à tous les assurés qui n'ont pas de réclamations durant le terme de leur police.

EN PLUS DE TAUX DE BASE AVANTAGEUX

La Cie d'Assurance du Club Automobile de Québec

Siège Social : 2, ave. Chauveau, Québec, Tél.: LA 5-4751

Succursale : 235 o., King, Sherbrooke, Tél.: LO 7-7084

Et voici pour 1959...

LA PERFECTION MÊME

La voici, la voiture dont la majestueuse élégance fera sûrement époque. C'est l'Imperial 1959.
Par son allure et son style imposants, l'IMPERIAL est, sans aucun doute, la voiture que tous rêvent de conduire et de posséder.
Par la perfection de sa fabrication et la supériorité de sa carrosserie et de son équipement, l'IMPERIAL est un modèle de travail soigné et de précision.

Par toutes les caractéristiques exceptionnelles que n'offre aucune autre voiture de sa catégorie, par la qualité de son roulement et ses performances, par la commodité de sa conduite, l'IMPERIAL se classe au tout premier rang. Nous serons très heureux de vous montrer tous les merveilleux avantages que l'Imperial 1959 vous offre. Un coup de téléphone suffira pour qu'on mette une Imperial à votre disposition.

CHRYSLER CORPORATION OF CANADA, LIMITED

Imperial

VOUS POUVEZ VOIR L'ARISTOCRATIQUE IMPERIAL CHEZ...

MARTIN MOTOR SALES LIMITED

405 SUD, RUE BELVÉDÈRE SHERBROOKE

VOYEZ LAWRENCE WELK SAMEDI SOIR A LA T.V. — VERIFIEZ L'HORAIRE DES PROGRAMMES LOCAUX POUR L'HEURE ET LE POSTE

L'équipe de Saskatchewan a remporté le championnat canadien du curling

QUEBEC, (Spécial). — Le trentième tournoi pour le championnat national de curling MacDonald's Brier Tankard vient de se terminer. La Saskatchewan en battant l'Alberta s'est mérité le championnat de cette année. Dès le deuxième bout, la partie fut à leur avantage pour continuer de l'être jusqu'au onzième où la victoire fut concédée par l'Alberta.

Pour résumer, la partie de ce soir a été concédée et la Saskatchewan l'a emportée. Le MacDonald's Brier Tankard a été présenté au skip de la Saskatchewan Ernie Richardson par M. David M. Stewart et chaque autre membre de l'équipe a reçu un plateau commémoratif ainsi qu'un écusson qu'ils pourront fièrement ajouter à leurs épaulettes.

Les membres de l'équipe de l'Alberta reçurent eux aussi un souvenir commémoratif pour la vaillante lutte qu'ils apportèrent à cette compétition. L'an prochain le tournoi sera disputé à Port Arthur et Fort William.

Aiguillonnée par la défaite qu'elle avait subie dans l'après-midi, l'équipe de Saskatchewan a disposé de celle de l'Alberta par 12-6.

L'équipe composée de la famille Richardson, de Regina, avait été forcée de participer à une épreuve éliminatoire par suite de la défaite de 9-7 qu'elle avait essuyée aux mains du Manitoba dans l'après-midi. La victoire des Richardson — deux frères et deux cousins — semblait assurée dès le début de l'épreuve par M. David M. Stewart.

Voici le classement final des équipes:

Saskatchewan	11	10	1
Alberta	11	9	2
Manitoba	10	7	3
Colombie britannique	10	6	4
Nord de l'Ontario	10	6	4
Ontario	10	6	4
Ile-du-Prince-Edouard	10	3	7
Nouvelle-Ecosse	10	3	7
Nouveau-Brunswick	10	3	7
Terre-Neuve	10	3	7
Québec	10	0	10

PROPRIETES A VENDRE OU A ECHANGER DANS GRANBY

1 motel 35-60 avec salle à diner et salle de danse 35-60 et restaurant et aussi 16 unités en brique et un système de chauffage à l'eau chaude.

Maison en brique de 12 logements en parfaite condition, dans le centre de la ville de Granby.

Maison en brique de 6 logements de 4 pièces, située dans le centre.

Nous avons des maisons en brique de 1 à 5 logements, dans Granby.

Toutes ces propriétés sont à vendre à de bonnes conditions.

Pour plus de détails, adressez-vous à :

FORTIN & FORTIN

106, rue Principale — GRANBY — Tél.: FR 2-3274

Le soir : Tél.: FR 2-2152, Granby

ARGENT DISPONIBLE

Première et deuxième

HYPOTHEQUE

aussi :

Balance de vente, fermes, hôtels, Propriétés commerciales et résidentielles ;
Edifices en construction, rénovations, etc . . .
Pas de frais d'inspection.
Service de téléphone de 24 heures

FAIRLANE HOME DEVELOPMENT CO.

Sherbrooke LO 9-5955

ou écrivez au 57 ouest, rue King

J'ai pitié des maigres!

BEN WEIDER, l'entraîneur des champions, déclare :

"Aucune admiration n'est dirigée vers une personne MAIGRE, FAIBLE ET SANS VIE; quelqu'un qui ne peut pratiquer aucun sport, qui a honte de se promener sur la plage, qui ne peut jouir de la vie, quelqu'un dont les femmes s'éloignent. Votre succès dépend de votre apparence physique. Si vous voulez être admiré, être en bonne forme, vous devez avoir un beau physique. Voici votre chance et votre garantie. Que vous soyez grand, petit, gras ou maigre, je peux faire de vous un homme musclé et fort, en quelques semaines. Je n'oserais même pas faire une telle déclaration si je ne pouvais le faire. Avec ma fameuse méthode, j'ai entraîné plus de champions que tous les autres professeurs au monde mis ensemble. Tous les "M. Canada", des 10 dernières années se sont servis de ma méthode: la METHODE WEIDER. Alors, si vous voulez connaître les secrets des champions, si vous voulez un physique dont vous serez fier, n'hésitez pas, écrivez-moi dès aujourd'hui.

absolument GRATIS!

MON NOUVEAU COURS COMPLET "LA CULTURE PHYSIQUE CHEZ SOI"

Sur simple demande vous recevrez absolument GRATIS un cours complet de culture physique à suivre à domicile, avec instructions et conseils pratiques. Nous vous posterons aussi deux copies des intéressantes revues illustrées: "Santé et Force" et "Lutte et Boxe". C'est une valeur de $3.00 qui vous sera envoyée GRATIS. Joignez 25¢ pour frais d'envoi.

ÉCRIVEZ AUJOURD'HUI — *Remplissez le coupon ci-bas et postez cette annonce à.*

Méthode Weider, Dépt LTS-M — 4466 Coloniale, Montréal.

Nom .....
Adresse .....
Ville .....

SVP remplir soigneusement en lettres moulées.

Joindre 25¢ pour frais d'envoi remboursables si pas satisfait!

MESDAMES, ATTENTION! Vous pouvez gagner ou perdre du poids, raffermir votre poitrine, amincir votre taille, grandir, muscler élégamment les jambes . . . bref, embellir votre corps. Envoyez vos nom et adresse avec .25¢ en indiquant: "POUR DAMES". Vous recevrez 2 revues de sport et culture physique pour femmes avec circulaires et renseignements. Vous vous en féliciterez.

Eliminatoires juvéniles et junior à Windsor et Asbestos

La première joute de la série finale pour le championnat juvénile du comté de Richmond, sera disputée, ce soir, alors que le Moulin d'Asbestos visitera les Papetiers juvéniles à l'arena de Windsor. Les deux équipes se disputeront une série de 3 de 5.

Le Moulin d'Asbestos qui a terminé la saison en seconde place de la ligue a éliminé l'Underground en deux joutes consécutives alors que Windsor a fait de même avec le club Arts et Métiers d'Asbestos.

Les Papetiers seront favoris pour l'emporter, ayant terminé la saison en première position. Ils ont cependant connu beaucoup de difficultés contre les joueurs du Moulin.

Eliminatoire régionale

Le St-Joseph de Granby sera le visiteur, dimanche après-midi, à Windsor, alors que débutera la semi-finale pour le championnat des Cantons de l'Est entre les équipes de Granby et de Windsor Mills.

Le vainqueur de cette série passera en finale contre les Alouettes de Victoriaville qui ont éliminé East Angus lors d'une joute disputée à Richmond, hier soir.

Hockey junior

Les Meteors d'Asbestos et les Papetiers juniors s'affronteront dimanche après-midi au Centre Civique d'Asbestos, dans la troisième joute de la série finale pour le championnat junior de la ligue des Cantons de l'Est. Les deux clubs ont remporté une victoire dans cette série, gagnant à domicile.

QUILLES

(Suite de la page 15)

N. Domon	106	134	168	410
R. Provencher	116	137	164	417
Totaux	657	704	785	2146
Lavarière 1				
R. Asselin	128	119	144	391
E. Harton	145	151	146	442
R.-O. Morin	126	177	117	420
R. Breton	121	173	169	463
R. Lamoureux	99	143	167	409
Totaux	619	763	743	2125
Dow 3				
H. Fortier	163	153	132	468
L. Rheaume	200	135	166	501
J.-N. St-Cyr	178	136	159	473
L. Marquis	179	162	149	490
A. Dubé	163	166	156	479
Totaux	883	752	776	2411
Bloc Vibré 3				
L. Loubier	177	147	145	469
R. Castonguay	106	184	167	457
M. Grégoire	98	147	175	420
A. Dulac	175	115	165	455
D. Lacasse	141	126	171	438
Totaux	697	719	823	2239
Levesque 1				
Y. Desrochers	151	136	154	441
C. Vaillancourt	137	139	96	372
A. Therriault	122	123	135	380
H.-P. Morin	170	155	135	460
J.-L. de Leseleuc	126	162	130	418
Totaux	706	715	650	2071
Bergeron 1				
N. Bilodeau	200	132	93	425
M. Largy	95	134	140	369
G. Morin	167	103	143	413
G. Tziganuk	139	130	132	401
L. Barrière	146	170	133	149
Totaux	747	669	641	2057
Elks 3				
R. Fontaine	137	177	166	480
G. Bergeron	82	120	136	338
J.-A. Tarte	189	160	134	483
J. Legaré	110	141	152	403
J.-G. Denault	105	167	84	356
Totaux	623	765	672	2060

LIMONADE ASEPTA ALLÈGE LIBÈRE

Agréable au goût

LAXATIVE-PURGATIVE

-AUTOBUS-

SHERBROOKE - ST-GEORGES

(Comté Beauce)

En passant par les paroisses de :
BURY, GOULD, LINGWICK, STORNOWAY, ST-ROMAN, LAMBTON, COURCELLES, ST-EVARISTE, SHENLEY, ST-BENOIT.
Deux services chaque jour dans les deux sens.
Tous les jours, dimanches et fêtes compris.

Terminus d'autobus P.T.C. — Tél. LO 9-3656

APPARTEMENTS A LOUER

Nous avons quelques appartements jolis, modernes et pratiques, à louer dans l'édifice Casino, rue Wellington-Sud près King. 3½ pièces, comprenant: vivoir, chambre à coucher, cuisine et salle de bain. Propre et en excellente condition.

S'ADRESSER A :

M. SARTO ROY

HOTEL SHERBROOKE

TEL. LO 2-4741

VENDEURS

demandés par importante compagnie canadienne

NOUS OFFRONS :

- un gros revenu
- plan d'hospitalisation
- allocation d'automobile
- possibilité d'avancement rapide

L'APPLICANT DOIT AVOIR

- une apparence soignée
- être âgé de 25 à 45 ans
- être intelligent et agressif
- doit pouvoir assumer la responsabilité de gérant à Montréal ou à l'extérieur dans un avenir assez rapproché.

Se présenter en personne à 10 h. a.m.
2 h. p.m. — 7 h. p.m.

AUX BUREAUX SUIVANTS :

585, rue Ontario, SHERBROOKE
260, rue St-Jean, DRUMMONDVILLE
178 nord, rue St-Antoine GRANBY
235 ouest, rue Roberge, THETFORD MINES

JOSÉPHINE

"Ça coûte 10c pour vous avoir rappelé sa fête, et 15c pour ne pas lui dire que je vous l'ai rappelée !"

LE THON

MIDAS — Par CLYDE LAMB

BLONDIE — Par CHIC YOUNG

PEDRO — Par de la TORRE

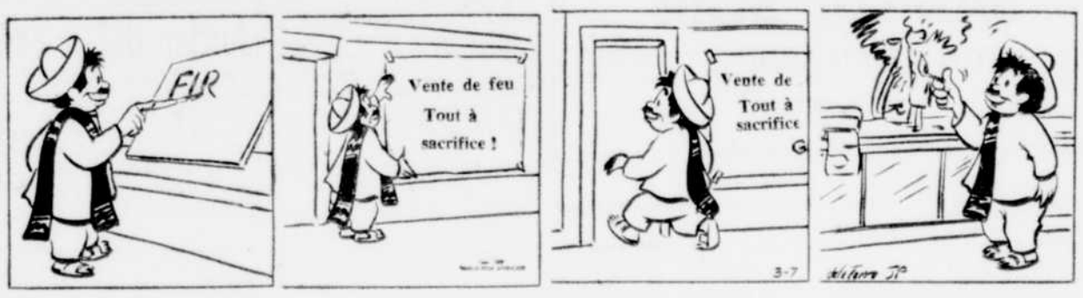

TARZAN — Par R. BURROUGHS

FERDINAND — Par MIK

RIP — La DETECTIVE

PHILOMENE — Par E. BUSHMILLER

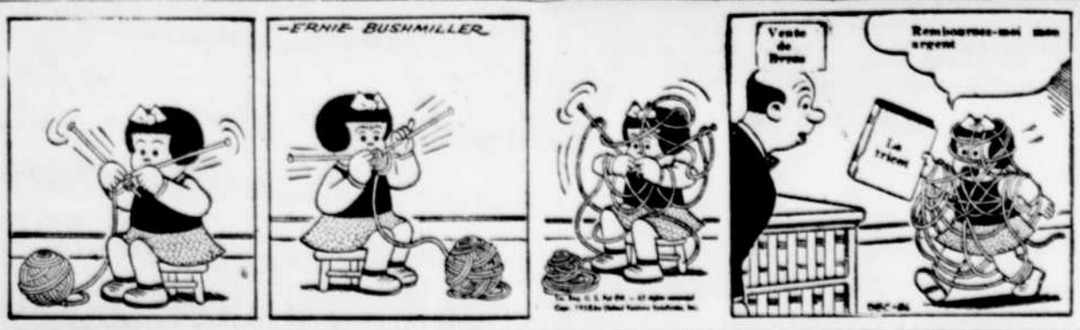

HENRI — Par C. ANDERSON

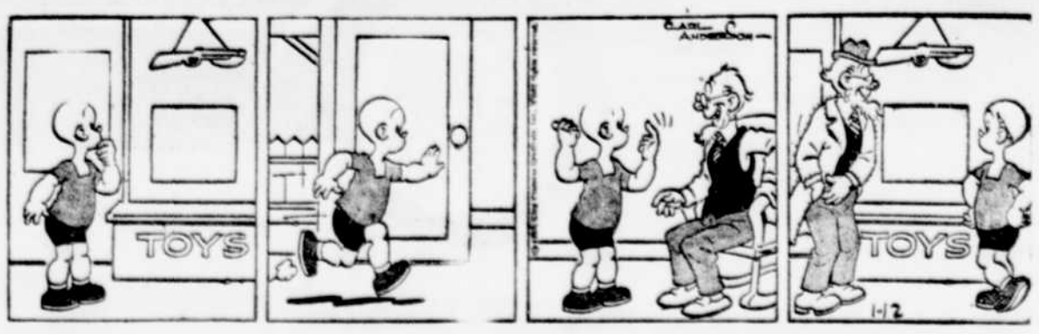

MAITRE PIT — Par V. T. BORN

L'AGENT X 9 — Par MEEGRAFE

Les McFarlands écrasent l'équipe de la Suisse par 23-0 – Deuxième blanchissage

BRATISLAVA Tchécoslovaquie, (PC) — L'équipe de Belleville, qui représente le Canada au tournoi mondial de hockey en Tchécoslovaquie, a écrasé l'équipe nationale de la Suisse au compte de 23 à zéro hier matin dans une joute de la ronde préliminaire.

Quatre joueurs de l'équipe canadienne ont réussi le tour du chapeau — Johnny McLellan, Bart Bradley, Red Berenson et Georges Gosselin, tandis que Denis Boucher, Jean-Paul Payette, Al Dewsbury et Moe Benoit ont compté deux fois chacun. Pete Conacher, Jean-Paul Lamirande et Floyd Crawford ont donné la dernière touche au massacre en comptant un but chacun.

McLellan a réussi par ailleurs deux assists, Payette trois, Ike Hildebrand quatre et Gosselin, Conacher et Lou Smrke un chacun.

Dans les autres parties de la ronde préliminaire disputées hier matin, les Etats-Unis ont déclassé l'Allemagne orientale au compte de 9-2, tandis que l'Allemagne occidentale a triomphé de l'Italie par 7-2.

La victoire d'hier, ajoutée à celle que le Canada remportait sur la Pologne jeudi au compte de 9-0, rend certaine la participation de l'équipe canadienne à la ronde finale qui débutera la semaine prochaine. Les deux équipes qui finiront en tête de chacun des trois groupes de quatre équipes participeront à la ronde finale qui sera jouée à Prague.

Le Canada jouera sa dernière joute de la ronde préliminaire aujourd'hui contre la Tchécoslovaquie dans la ville de Bratislava.

Les joueurs de l'équipe canadienne avaient été critiqués à la suite de la partie de jeudi pour leur manque de fougue devant une équipe polonaise faible et inexpérimentée. Les spectateurs tchèques ont cependant été obligés de ravaler leurs critiques hier matin lorsque les Canadiens ont compté dix buts dès la première période. Le jeu a ralenti dans la deuxième reprise, alors que les Canadiens se sont contentés de quatre buts, mais il a repris avec plus de vigueur que jamais dans la troisième période, au cours de laquelle les Canadiens ont compté neuf fois.

Le cerbère Marv Edwards de North Bay a remplacé le gardien de buts Gordie Bell dans les filets de l'équipe canadienne. Bell a pris congé afin de se débarasser d'un rhume qu'il a contracté au début de la semaine. La partie d'hier, comme celle de jeudi d'ailleurs, a été dénuée de rudesse. Cinq punitions seulement ont été décernées au cours du match, dont trois aux Canadiens.

Nouvel exécutif du club de Chasse et Pêche de Sutton

SUTTON, (DNC) — Dans la salle de l'édifice de la Légion Canadienne, se tenait récemment la réunion annuelle du club de chasse et de pêche de Sutton. Ce club, qui l'an dernier comprenait 86 membres, avait organisé à cette occasion une soirée filmée sous les auspices de la Brasserie Molson. Celle-ci était représentée par MM. Gaston Forand, de Granby et R. Pelletier, président du club de pêche Molson. Les quelque cent personnes qui assistaient à cette soirée, des pêcheurs et des chasseurs pour la plupart, ont goûté avec joie la présentation de deux magnifiques films sur les deux sports favoris.

M. Pelletier donna une superbe conférence sur les multiples beautés naturelles de notre pays dans les domaines de la chasse et de la pêche, et invita tous les sportifs amateurs de joindre leur club local, afin de bénéficier des magnifiques trophées accordés au cours des saisons de chasse et de pêche.

Cette réunion coïncidait avec les élections du bureau de direction pour l'année 1959. La présidence fut confiée à Berton M. Bailey; le secrétariat et la trésorerie à J. H. Westover, ayant comme assistant, Jos. Deslières, jr; les directeurs suivants complètent la direction: MM. G. K. Meyer, Frank Parkins (en charge de la pêche à l'achigan), Eddy Cox (chasse à la perdrix), Philias Goyette (chasse au lièvre), A. McCullum (chasse au chevreuil), Walter Westover (pêche à la truite). Parmi les résolutions adoptées lors de cette réunion on note entre autres le renouvellement de l'affiliation du club local à la Fédération provinciale et à celle des Cantons de l'Est; b) une demande en faveur d'une saison de chasse au chevreuil s'étendant du 10 nov. à la fin du même mois; c) que la saison de la pêche à la truite dans les régions du bas St-Laurent se termine le 31 août.

Dans l'Américaine

Gain de Rochester

Première période: 1. Rochester, Miguay, Hicke, Kraftcheck 4:06; 2. Rochester, Hoekstra, Fleming, Kraftcheck 8:51; 3. Rochester, Rousseau, Miguay 10:07.

Punitions: Aldcorn et P. Panagabko 2 mins 1:46, Labrosse 7:25, 12:12, Davis 15:26, Yackel 18:23, Aldcorn et E. Panagabko 20:00.

Deuxième période: 4. Providence, Larivée, MacQueen, Yackel 4:28; 5. Providence, P. Panagabko, Gardner 15:44.

Punitions: Fleming 2:13, MacNeil 4:52, Piliziani 12:28, MacNeil 14:03, Johnson 14:44, Mascotto 18:09.

Troisième période: 6. Providence, Larivée, Yackel, Ross 4:01; 7. Rochester, Aldcorn, Hicke, Kraftcheck 5:58; Rochester, Aldcorn, Hicke, Miguay 6:39; 9. Rochester, Creighton, Johnson, Hoekstra 12:18; 10. Providence, Cherry, Larivée, Ross 15:47.

Punitions: Bionda 5:25, Mascotto 8:03, Creighton 16:25, Elik 18:26.

Joute finale de la ligue Nicolétaine

DRUMMONDVILLE — Ce qui pourrait bien être la dernière partie de la série finale dans la ligue Nicolétaine et qui sera disputée à l'arena de Drummondville, samedi soir à 8 h. 30, mettra aux prises les équipes de St-Grégoire de Nicolet, qui est pilotée par le capitaine Bonnet et celle de Ste-Monique conduite par le capitaine Noury.

L'équipe de St-Grégoire s'est déjà assuré les trois premières rencontres de cette finale de 4 de 7, aux dépens de l'équipe de Ste-Monique, qui n'est cependant pas découragée pour autant et qui entend bien mettre un terme à cette série de victoires, dès ce soir. Le président de la ligue, M. R. Vigeant lance une cordiale invitation à tous les amateurs, les assurant qu'ils assisteront à une partie enlevante, en se rendant à l'arena ce soir.

DIMANCHE 8 MARS
EXCURSION
à Drummondville
Castors de Sherbrooke
vs
Rockets de Dr'ville
Départ à : 12 h. 45 p.m., Gare Centrale d'Autobus. Arrêt à Windsor 1 h. 15 p.m., Café "Chez Pitou" — ($2.50) — Aller-reotur
Billet inclus $3.00

LE MEILLEUR ACHAT EN VILLE
c'est chez
FOXBROOKE MOTORS Ltd.

'58 CADILLAC, Sedan de Ville, entièrement équipé, comme neuf	$6450.
'58 CADILLAC, Coupé de Ville, entièrement équipé, comme neuf	$6195.
'57 CHEVROLET, sedan, voiture propre	$1695.
'57 OLDSMOBILE 98, toit rigide, 4 portes, entièrement équipé, a l'apparence et se conduit comme un neuf	$2875.
'57 OLDSMOBILE Super, entièrement équipé, voiture parfaite	$2695.
'57 PONTIAC, sedan, chaufferette, automatique	$1775.
'57 CHEVROLET Bel Air sedan, radio. Cette voiture est ce qui se rapproche le plus du neuf	$2100.
'56 DODGE Royal Lancer, entièrement équipé, bas millage	$1875.
'56 STUDEBAKER, 6 cyl., sedan, overdrive et chaufferette	$1495.
'56 DODGE, toit rigide, 2 portes, moteuf neuf, radio, chaufferette	$1395.
'55 DODGE sedan, une vraie aubaine	$1175.
'56 FORD, pick-up, ½ tonne, condition A1	$1075.

Distributeur de Chevrolet, Cadillac, Oldsmobile et Camions Chevrolet — Ligne complète de la manufacture, approuvée par G. M. sur toutes les voitures et camions General Motor.

FOXBROOKE MOTORS LTD.
345 Sud, Wellington — SHERBROOKE — Tél.: LO 9-3606

Activités sportives dans les Bois Francs

VICTORIAVILLE — Dans la ligue de quilles du personnel de l'école d'Arts et Métiers de Victoriaville, Paul Rivard a terminé la saison régulière avec la meilleure moyenne, soit 147.6, suivi de Paul-Emile Lafontaine, 133, Bertrand Pelletier, 131.1, André Gingras, 119.9, Roland Gingras, 117.6, Léo-Paul Côté, 114.2, Hubert Moncion 113.3, André Dusseault, 111.9, Emile Lamontagne 111.1, Ludger Trottier, 110.4, André Ducharme 107.4, Jean Côté, 105, R. Poisson, 104.8, Charles Dumais, 104.6, M. Morissette, 95.1 et A. Thibault, 88.6.

Les éliminatoires se poursuivent actuellement dans cette ligue formée de quatre clubs. Les activités se déroulent les lundi et mercredi après-midi à la salle Laurier.

VICTORIAVILLE — Les statistiques de la ligue de quilles Dépression démontrent que le club Fashion Craft est toujours en tête du classement avec un total de 28 points, suivi d'André Auger du club O'Keefe, qui sont sur un pied d'égalité avec 23 points, Purity, 18, Laurier et Utex 15 points chacun, Victoriaville Specialties, 8, Dow et Hôtel Huron, 6 points chacun, et les Policiers, 1 point.

Dans les parties disputées la semaine dernière, Fashion Craft, Victoriaville Specialties, André Auger et O'Keefe ont respectivement défait, par le compte de 4 à 0, les équipes Dow, Hôtel Huron, Policiers et Purity. Pendant ce temps, Laurier battait Utex par le compte de 3 à 1.

Les deux plus hauts triples de la semaine ont été réussis par Yvon Roberge, 543, et Gilles Prince, 472. Ces deux joueurs s'alignent avec le Fashion Craft. Yvon Roberge a également réussi le plus haut simple, 227.

Claude Dussault détient la meilleure moyenne 154.2, suivi de Raymond Baril, 153.14, Marcel Guay, 146.11, Yvon Roberge, 145.5, Gilles Prince, 141.14, Bertrand Lemarier, 137.7, Raymond Tétreault, 137.6, Serge Roy, 137.4, Gaston Perreault 137.4, Lucien Houle, 136.11, Armand Lallier, 136.9, J. G. Paris, 136.7, Denis Mailhot, 135.8, L. Lavigne, 135.6 P. Rivard, 135.2.

PRINCEVILLE — Les statistiques de la ligue industrielle de quilles démontrent que Lucien Roberge est en tête avec 56 points sur un pied d'égalité avec le club de Jules Baril.

Rosaire Morand suit avec 54, Marcel Paquin, 52, Bernard Baillargeon, 46, Jean-Marie Girouard 45, Roland Croteau 40 Rodrigue Caouette, 36, Ghislain Marcheterre, 34, et Arthur Bilodeau, 26.

Dans la ligue féminine, Agathe Houle a 60 points, Ghislaine Garneau, 50, Monique Lecours 34, et Mme Goyer, 30.

Dans la ligue commerciale: Théâtre Princess 25, Princeville Furniture 24, Hôtel des Erables, 17 et Hôtel Manoir, 14.

Dans la ligue industrielle, les meilleurs simples ont été réussis par Jean Lacasse, 257, et Ghislaine Garneau, 173. Ces deux joueurs ont aussi obtenu les meilleurs triples, 551, et 404 respectivement.

Le club de Rodrigue Caouette a les honneurs avec un simple de 776 et un triple de 2,206.

Les derniers résultats de la ligue commerciale: Théâtre Princess 4, Hôtel des Erables, 1; Princeville Furniture 5, Hôtel Manoir, 0.

VICTORIAVILLE — Les clubs de quilles de la Garde Ste-Victoire, de Victoriaville, se sont de nouveau rencontrés cette semaine dans deux parties, qui ont donné les résultats suivants:

Le club trois a défait le club deux par 4 à 0, tandis que l'équipe numéro un a vaincu le club quatre par le compte de 3 à 1.

Dans le clasement, le club trois est en tête avec 18 points, suivi du deux avec 12, du quatre avec 10 et du un avec 8 points.

Dans les parties de la semaine, Armand Lallier a brillé avec un simple de 172 et un triple de 420. Ainsi que Thérèse Courtois avec un simple de 136 et un triple de 319.

La meilleure équipe a été le trois avec un simple de 574 et un triple de 1,591.

Armand Lallier détient la meilleure moyenne individuelle, 132, suivi de Jean-Guy Tourigny, 123, J. Hamel, 114.3, F. Tourigny, 112.5, Carol Tardif, 111.1, G. Béliveau, 107.2, Gérard Bonneau, 102, W. Tremblay, 101.5, L. Dubuc, 101.4 et A. Piché, 100.

Chez les dames L. Tremblay est en tête avec 89.5, suivie de Thérèse Courtois, 84.5, A. Ducharme, 84.3, Mme J. Hamel, 77.2, J. Cloutier 72.8 et Mme R. Florent 71.4.

Dans les parties de la semaine prochaine, l'équipe un jouera contre deux, tandis que trois jouera contre quatre.

New York — Sunnyside Garden — Joey Donovan, 137 1-2, de New York, a défait aux points Iggy Maldono, 135, de Porto-Rico, en 10 rounds.

Exécutif du Conseil No 5 du Club Aramis de Sherbrooke

Claude Beaudoin, président
S.-B. Messier, vice-président
Gilles Nault, secrétaire
Germain Lemieux, trésorier
Guy Monfette, directeur
Irénée Bergeron, "
Jean-Louis Laverrière, "
Jean Petit, "
Maurice Létourneau, "
Ovila Tremblay, "
Claude Cabana, "
Jean Côté, "
Rosaire Casonguay, capitaine
Gaston Bergeron, ass.-capitaine

Directeurs honoraires

Antonio Pinard,
Robert Gauthier,
Yvan Dugré,
Urbain Boutin,
Paul Bergeron.

Comités spéciaux

Paul Laflamme, pourvoyeur
Gilles Bouchard, publiciste
Marcellin Messier, téléphone
Nérée Chabot, sports
Jean-Paul Brisebois, loisirs
Dr Normand Brault, médecin.

AVIS IMPORTANT
AUX PROPRIETAIRES DE GARAGES, POSTES DE SERVICE ET FLOTTES DE CAMIONS

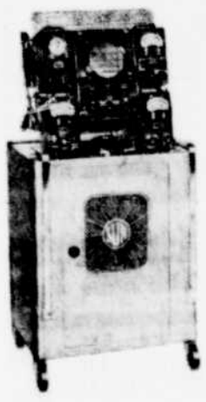

Avez-vous été approchés pour l'achat du "Diagnostic Tune Up" ?

Vous avez la chance de vous renseigner, sans frais, sur l'équipement le plus perfectionné et le plus simple à utiliser par votre mécanicien.

La compagnie SUN, en coopération avec United Auto Parts Limited, de Sherbrooke, donne présentement une série de cours sur le "Diagnostic Tune Up", avec équipement complet à votre disposition.

Pour fins de renseignements pour votre utilité personnelle, veuillez donc, s.v.p., contacter, sans obligation de votre part,

United Auto Parts
LIMITED
128 sud, rue Wellington — Tél. LO 2-1571
SHERBROOKE

JEANNOT par Rouson

Un pour tous, tous pour un

CLUB ARAMIS INC.

Une âme saine dans un corps sain

INITIATION ARAMIS

à Sherbrooke, demain dimanche, 8 mars

au club de raquettes Tuque Rouge, au 1435 sud, rue Belvédère

De nombreux membres Aramis sont attendus pour l'initiation au Club Aramis No 5, de Sherbrooke, sous la présidence de M. Claude Beaudoin.

Des délégués des conseils No 1 de Drummondville, No 2, d'Asbestos, No 3, de Disraeli, et No 4, de Warwick, participeront, demain, en grand nombre à cette initiation Aramis. Parmi les invités d'honneur attendus, mentionnons S. H. le maire P.-Horace Boivin, de Granby, fondateur du mouvement, et Pierre Halikas, de Drummondville, président suprême des Aramis.

Voici le programme de la journée

7 h. 45 a.m.—Rassemblement au Tuque Rouge.
8 h. 00 a.m.—Messe à la paroisse St-Joseph, 1265 sud, rue Belvédère
9 h. 30 a.m.—Photographie.
10 h. 00 a.m.—1er degré.
11 h. 30 a.m.—Dîner libre.
1 h. 00 p.m.—2e degré.
3 h. 00 p.m.—Réception des dames au Manoir de l'Estrie.
3 h. 30 p.m.—3e degré.
6 h. 30 p.m.—Banquet.

Succès au Club Aramis !
MAURICE BERGERON
membre Aramis
Entrepreneur — Ferblantier
Chauffage, Ventilation
920, rue Portland — Tél. LO 2-2881
SHERBROOKE, Qué.

Bienvenue à l'hôtel
MANOIR du LAC
Guy et Claude Leblanc,
membres Aramis
Nous nous spécialisons dans les BANQUETS ET RECEPTIONS
orchestre CE SOIR
et tous les SAMEDIS SOIR
Deauville (Petit Lac Magog)—Tél: Sherbrooke LO 2-1975

Hommages aux officiers et nouveaux initiés ARAMIS !
GAUTHIER FLEURISTE
Robert Gauthier, membre Aramis
FLEURS POUR TOUTES OCCASIONS
103 est, rue King — Tél. LO 2-2604
SHERBROOKE, Qué.

M. Pierre "Pete" HALIKAS, président suprême des Aramis.

M. Jules-P. MARCEAU, officier conférant.

Succès au Club Aramis et à ses officiers !
bernard Roy
Spécialistes en vêtements faits sur mesures
Représentant des vêtements "LOMBARDI"
Nouvelle adresse: 204, rue ALEXANDRE
Tél. LO 9-3960 — Sherbrooke

Bienvenue à Sherbrooke à tous les ARAMIS !
CYR AUTOMOBILES
LIMITÉE
VENTES ET SERVICE
Réparations
Claude Beaudoin, vendeur,
président du Club Aramis de Sherbrooke
MERCURY LINCOLN Meteor
735 est, rue King — Tél. LO 2-3897
SHERBROOKE, Qué.

Succès à l'initiation ARAMIS
Succès à la journée Aramis !
CLOVIS MASSON
membre Aramis
ENTREPRENEUR GENERAL
RR 4 — Sherbrooke — Tél. LO 2-3724

Bienvenue à tous les ARAMIS !
POUR VOUS MESSIEURS
Lionel BILODEAU, prop.
membre du Club Aramis
Confections pour hommes
189 ouest, rue King — Tél. LO 9-4200
SHERBROOKE, Qué.

Bienvenue à tous les ARAMIS !
MANOIR de L'ESTRIE
Eugène GINGRAS, membre Aramis
Chambres — Taverne — Club Ritz
Réceptions — Banquets — Noces
1299, rue Denault — Tél. LO 9-5518
SHERBROOKE

M. Claude BEAUDOIN, prés. du club Aramis de Sherbrooke.

M. Jack CASTONGUAY, capt. Aramis de Sherbrooke.

Succès à la journée Aramis !
JEAN-LOUIS LAVARIERE
membre du Club Aramis
CONFECTIONS POUR HOMMES
151 nord, rue Wellington — LO 2-0220
SHERBROOKE, Qué.

Succès à l'initiation ARAMIS de dimanche et bienvenue à l'
HÔTEL ALBERT
Albert Poulin, prop.
(membre du Club Aramis)
Visitez le "TROPICAL LOUNGE"
77 est, rue King — Tél. LO 9-3223
SHERBROOKE, Qué.

Bienvenue dans nos cadres aux nouveaux initiés !
JEAN-PAUL BRISEBOIS
Représentant
BRASSERIE BRADING
CARLING — RED CAP — BLACK LABEL
5 nord, Neuvième Avenue — LO 2-0988
SHERBROOKE

Ce n'est pas temps perdu que de lire le annonces classées... leur efficacité le prouve!

AVIS

DEPUIS LE 1er JANVIER 1957

TARIF

des Annonces Classées

PRIX AU COMPTANT

pour insertions consécutives maximum de 25 mots ou moins. Payée le jour même

1 annonce	$0.75
2 annonces	$1.50
3 annonces	$2.06
4 annonces	$2.75
5 annonces	$3.44
6 annonces	$4.12
7 annonces	$4.37

Si plus de 25 mots 3c le mot additionnel

PRIX A FACTURER

Prix de facture si payée après le premier jour de publication.

1 annonce	$0.97
2 annonces	$1.74
3 annonces	$2.44
4 annonces	$3.25
5 annonces	$4.06
6 annonces	$4.87
7 annonces	$5.25

Plus de 25 mots 3½c le mot additionnel

Les Avis de naissances, fiançailles, mariage sans vignette, sont comptés à $2.50. Ces derniers ne sont pas acceptés par téléphone; ils doivent être donnés strictement à nos bureaux.

REGLEMENT

Toute copie d'annonce classée doit être donnée avant 5h. p.m. pour publication le lendemain. — Pour publication le lundi, la copie doit être donnée avant 11h. a.m. pour le samedi.

(Sauf pour genre placard "Classified Display" qui doivent être rendues au bureau avant 3h.30 p.m. la veille).

Les annonces provenant des routes rurales et de l'extérieur sont STRICTEMENT PAYABLES A L'AVANCE. Les erreurs sont promptement rectifiées. On doit cependant les signaler avant la seconde édition. Autrement, nous ne saurions accorder de remise ni une nouvelle insertion gratuite.

Nous ne pouvons garantir la publication à une date spécifiée. Notre responsabilité pour une erreur ou une omission ne peut excéder le montant déboursé pour l'annonce.

1 Nouvellettes

GRAND SPECIAL
au SALON ROYAL

PERMANENTES DE $8.00 POUR $5.00 (avec ou sans fil)

Aussi, un grillage gratis qui redonnera à vos cheveux le lustre et la vigueur. Essayez le traitement, c'est l'adopter.

Jusqu'au 14 mars
284, Galt ouest, Tél.: LO. 2-4531
SHERBROOKE

GRANDE partie de cartes à la salle du Christ-Roi, dimanche, le 8 mars, à 8h. 15. Prix de présence. Nombreux prix. Admission .35c.

2 A louer

ENTREPOSAGE

pour meubles. — Avons système appartement. — Déménagement — Emballage — Local et longue distance. — Agent pour United Van Lines
RAOUL MARTINEAU
TRANSPORT
Tél.: LO 2-4589
394-27

SALON DE COIFFURE à louer immédiatement. Centre de la ville. Pour plus amples renseignements, signalez LO 2-1567.

Appareils de surdité

Le Centre d'appareils Auditifs ABCD
119 Frontenac — Sherbrooke
Distributeur des Appareils de Surdité
ACOUSTICON
Est l'endroit tout choisi pour acheter votre appareil Auditif. Vos batteries. Moules d'oreilles et Accessoires. Réparation sur toues les marques.
Té.: LO 9-2348 296-27

3 Appartements à louer

APPARTEMENTS

2, 3 et 4 pièces, pouvant servir comme bureaux, à louer. Pour autres informations, s'adresser:
270, Dufferin,
SHERBROOKE, P. Qué.

475 Vimy, Ritz et Lennox, libres premier mai: 3, 4, 5 pièces, chauffés, eau chaude domestique à l'année, poêle, réfrigérateur, stores vénitiens, chambre de bain en couleur. Adultes seulement. Service de concierge. Tél.: LO. 7-6798. 7-6

ACCEPTERAIS demoiselle pour partager appartement. Pour autres détails signalez LO 2-0632 heure du souper. 11-3

QUARTIER NORD: Deux appartements 41-2 pièces, situés 1206, Dominion, premier plancher, chauffé, eau chaude, réfrigérateur, poêle fournis, garage. Libre premier mai. Signalez LO 7-3171. 12-7

475, Vimy, Ritz et Lennox, libre premier mai: 3, 4 et 5 pièces, chauffées, eau chaude domestique à l'année, poêle, réfrigérateur, stores vénitiens, chambre de bain en couleur. Adultes seulement. Service de concierge. Tél: LO 7-6798. 13-27

APPARTEMENTS meublés, chauffés, eau chaude à l'année, à louer. Pour informations s'adresser: 126, King Ouest, app. 25.

5 Bureaux à louer

EDIFICE GENEST, 36 Nord, rue Wellington. — Signalez: LO 2-7961 après 6 heures p.m.

7 Chambres à louer

CHAMBRES à louer, centre de la ville. — Simple: $8.00 par semaine, double: $12.00 par semaine. — 150, BELVEDERE. Tél: LO 2-2989. 4-27

TRES GRANDE chambre pour une ou 2 personnes, pension si désirée. Bel endroit dans le Centre. S'adresser: 36, Bowen Nord. 10-4

CHAMBRES propres, bien éclairées et bien chauffées. Lits jumeaux, pension si désirée (pour messieurs). Situées dans le Centre près manufactures. Signalez LO 2-1249. 11-3

CHAMBRE pour monsieur sobre et honnête, place tranquille, usage téléphone, située près du bureau de poste. S'adresser: Miles Rheault, 82, Peel. Tél.: LO 2-0091. 13-7

BELLE chambre, meublée et chauffée, avec radio et téléphone dans la chambre, à 2 minutes hôpital d'Youville. S'adresser: 1194, Craig. Tél. LO 9-0764. 13-2

8 Chambres et pension à louer

CHAMBRE et pension pour monsieur. Pour détails supplémentaires, signalez: LO 2-7540.

10 Local à louer

LOCAL à louer, chauffé, idéal pour bureau de médecin, coiffeuse ou assurance. S'adresser: Wilfrid Giroux, 279 Aberdeen. Tél.: LO 2-3255. 12-2

LOCAL pouvant servir pour petite manufacture ou entreposage. — S'adresser: 1417, Dorval. Tél: LO 2-5264.

LOCAL conviendrait pour épicerie, salon de coiffure, etc. Situé 16, Windsor, près King. Tél: 9-3840.

LA TRIBUNE

Toute réclamation concernant la publication d'une annonce devra être faite dans les trois jours qui suivent, et la responsabilité de l'éditeur pour une erreur ou une omission ne peut excéder le montant déboursé pour l'annonce.

La Presse Canadienne est seule autorisée à faire emploi pour réimpression de toutes les dépêches attribuées à la Presse Canadienne, à la Presse Associée ou à l'Agence Reuter ainsi que de toutes les informations locales que La Tribune publie. Tous droits de reproduction des dépêches particulières de La Tribune sont également réservés. (Autorisée comme matière postale de seconde classe par le ministère des Postes).

REPRESENTANTS

Aux Etats-Unis: Gilman Nicol and Ruthman, New York, Chicago, Philadelphie, Boston et San Francisco. Au Canada: A. H. Toppin, 12, Richmond Street East, Toronto.

10 Local à louer

LOCAL

de 1,000 pieds de plancher, convenant pour commerce. Grandes vitrines, chauffé. — Ancien local de la maison Michel, complètement renové. Voisin du Bureau de Poste. S'adresser sur les lieux:
R. LEBEL,
485 Lindsay Drummondville
Tél.: GRanit 8-2313.
13-2

Logements à louer

QUARTIER NORD — Logement neuf 6 grandes pièces, situé Boul. Jacques-Cartier, près rue Portland. Finition chêne. Tuile céramique, garage. Prix: $100.00 par mois. S'adresser: J. Léandre Mercier, 80, Wood. Tél: LO 2-7856. 13-7

ATTENTION FUTURS MARIES: près Hôtel-Dieu, 3 grandes chambres, chauffées, eau chaude fournie, entrée 220 pour poêle, stores vénitiens fournis, carré dans la cave. Stationnement réservé pour auto et endroit paysagé. Libre premier mai. $55.00 par mois. Signalez LO 9-3797 ou rendez-vous 1045, Bowen Sud. 11-3

PRES DE LA NOUVELLE ECOLE SUPERIEURE: 5 chambres chauffées, grande cuisine, trois chambres à coucher, salon et chambre de bain complète. Très propre, comme neuf. Prélart incrusté dans chaque chambre. Entrée 220 pour poêle. Stationnement réservé pour auto. Cour pour enfants. $70.00 par mois. Libre premier avril ou premier mai. Signalez LO 9-3797 ou rendez-vous 1045, Bowen Sud. 11-3

LOGEMENT 3 pièces, chambre de bain complète, deuxième étage, deux grandes galeries, près de l'église. Occupation immédiate. S'adresser: 1047, Fédéral. Tél: LO 2-7439. 11-3

LOGEMENT 3 pièces, dans un bas, chambre de bain complète, près de Domil. Libre le premier avril. $30.00 par mois. S'adresser: 2388, Raimbault. Tél: LO 9-1595. 11-3

LOGEMENT 4 pièces, très propre, dans Quartier Est. Libre premier avril. Pour plus d'informations signalez LO 2-4444. 11-3

LOGEMENT moderne, chauffé, 3 grandes pièces, ensoleillé, 6 garde-robes, poêle électrique, stores vénitiens, toile dans cuisine et passage, adultes seulement. Libre immédiatement. Signalez: LO. 2-8039. 12-2

DEUX logements 3 pièces, chauffés, deuxième et troisième étage. Entrée 220. Possession premier mai. Pour premier avril, logement 4 pièces, dans un bas, en arrière, non chauffé, rue Brooks. Pour rendez-vous signalez LO 2-0969. 12-3

LOGEMENT 4 pièces, avec garage, à louer pour le premier avril. — S'adresser: 65, Windsor. Tél: LO 2-5338. 12-3

LOGEMENT 6 chambres, ultra moderne. Libre premier mai. Références exigées. S'adresser: 393, Septième Avenue Nord. 12-2

LOGEMENT 3 pièces, chauffé, eau chaude, planchers toile, poêle fourni; garage. S'adresser: 185, Cinquième Avenue, app. 3. 13-7

LOGEMENT 4 pièces, chauffé, eau chaude. Libre premier mai. S'adresser: 531, Dufferin. Tél.: LO 2-2510. 13-7

DEUX logements de 3 pièces, un avec poêle, deuxième plancher, situé rue Windsor, près King. Pour rendez-vous signalez: LO 9-3840.

QUARTIER EST. Plain-pied, 5 pièces et chambre de bain, au deuxième, bien situé, tranquille, non chauffé. Prix de la regie. Tél.: LO 9-1230 ou LO 2-6957. 13-3

LOGEMENT chauffé, 4 grandes pièces et salle de bain complète, eau chaude à l'année, troisième étage. Libre premier mai. Adultes seulement. — S'adresser: 404, Marquette. Tél: LO 2-3118.

LIBRE premier avril: Logement 5 pièces, au deuxième étage, chambre de bain, ensoleillé, endroit tranquille. Adultes de préférence. — S'adresser: 38, Armstrong. Signalez: LO 2-6089.

LOGEMENT moderne, situé 68, Huitième Avenue Sud. — Premier plancher—4 pièces, chauffé, eau chaude: $65.00 par mois. Libre 1er mai — Signalez jour LO 9-3553.

LOGEMENT 3 grandes pièces, avec salle de bain, moderne, ménage fait à neuf, à louer. Pour autres détails s'adresser à Aimé Dion, 1031, rue Princess. — Tel: LO 2-3671.

LOGEMENT 5 pièces, au deuxième, paroisse St-Boniface. Occupation 1er mai. Signalez LO 9-1671 après 5 heures. 11-3

QUARTIER NORD — Logement 5 pièces, chauffé, toiles vénitiennes, solarium, garage. Pour 1er mai. Signalez LO 2-0711. 11-3

LOGEMENT 2½ pièces, salle de bain complète; deuxième plancher, rue Windsor (près de King). Renseignements signalez LO. 9-3840. 13-2

AVENUE du Parc, près Mont Plaisant: 6 pièces, non chauffé, troisième étage. $45.00 par mois. Libre premier mai. Adultes seulement. Signalez LO 7-6798. 13-27

LOGEMENT 2 chambres et salle de bain complète, semi-chauffé, 2 minutes de l'église. Prélarts à la grandeur. S'adresser: 1384, St-Gilles.

LOGEMENT 3 pièces, chauffé, éclairé, eau chaude et sortes vénitiens. Ménage fait à neuf. Libre immédiatement. S'adresser: 10, Vimy Nord. Tél: LO 2-7617. 13-3

QUARTIER OUEST. Logement 5 pièces, chauffé, moderne, garage, cave. A louer $80.00 par mois. Signaler LO 2-9401. 13-3

12 Magasins à loner

MAGASIN MODERNE

coin Murray et King — 700 pieds carrés, grande vitrine. Occupation immédiate. Peut servir pour bureau: $175.00 par mois.

Aussi, local au sous-bassement, 650 pieds carrés avec vitrine $80. par mois.

Informations:
R. M. MAROIS,
courtier en immeuble
Téls: LO 7-6060 ou 7-7047

13 Maisons à louer

QUARTIER EST — Logement 7 pièces (non chauffé), 4 chambres à coucher, grande galerie. Endroit central, près église, écoles. Libre 1er mai. — LO 2-0011 avant midi et soirées. 11-3

16 Autos à vendre

AUX BAS PRIX

EASTERN TOWN SHIP MOTORS LTD.

PRIX REDUITS!
Faut vendre cette semaine

56 Renaud Dauphine, garanti neuf.
57 Ford Ranch Wagon, 4 portes, 9 passagers.
57 Chevrolet sedan, 6 cyl. Faut le voir.
57 Ford sedan; un propriétaire
57 Volkswagen coach.
56 Meteor coach, comme neuf
56 Studebaker sedan, moteur neuf
54 Monarch coach; vrai bijou.
54 Meteor sedan. Rideau
53 Mercury sedan, moteur neuf.
53 Oldsmobile coupé Holiday.
53 Willys sedan, 2 beaux verts.
52 Ford sedan, bleu, très propre.
52 Studebaker coach, économique.
52 Chevrolet coach
52 Hillman sedan
52 Meteor coach
52 Chevrolet "pick up", 1-2 tonne.
51 Meteor sedan A-1.
51 Chevrolet coach
51 Ford coach (celui de Léonard)
50 Chevrolet coach
49 Chevrolet sedan
47 Buick sedan $135.00
47 Ford coach $69.00
46 Monarch coupé???

Votre dépositaire
D.K.W.
(merveille allemande.

PREMIER ARRIVE
PREMIER SERVI
OUVERT TOUS LES SOIRS

EASTERN TOWN SHIP MOTORS LTD

Georges Lacharité Pit Beaulieu
2164, King O. Tél LO 7-5808
11-3

LA FARCE DU JOUR EN EUROPE

FRANCE
Jean Marc 3-5

"Je regrette l'automobile, Pierre, mais le général de Gaulle demande à tous d'économiser".

2 A louer

A LOUER
5400 PIEDS

de plancher, (chauffé); pour occupation immédiate, avec système de gicleurs
Endroit central à Sherbrooke.

ECRIRE:
CASIER 33, LA TRIBUNE, SHERBROOKE
13-2

16 AUTOS A VENDRE

LA OU VOS AMIS ET VOS VOISINS ONT ACHETE

DE LUXE AUTOMOBILES LTEE,

vous offre le plus beau choix de BUICK usagés dans les Cantons de l'Est.

58 Buick Spc. 4 portes, sedan, servo-direction et freins; automatique, 8,000 milles.
58 Buick Spc. 4 portes, sedan, autom., 2 couleurs, 2600 milles.
56 Buick Spc. 4 portes, H.T., autom., servo-freins et direction; radio, 2 couleurs.
55 Buick Century, 4 portes, sedan, automatique, radio; très propre.
56 Buick Spc. 4 portes, sedan autom., radio, 2 couleurs, propre; parfaite mécanique.
55 Buick Spc. 4 portes, sedan, radio, trans. ordinaire
55 Buick Spc., 2 portes H.T. automatique, radio, 2 couleurs.
54 Buick Spc., 4 portes, sedan, autom., radio, 2 couleurs, servo-direction et freins.
54 Buick Century, 4 portes, sedan, aut., radio, peinture neuve

SPECIAUX CETTE SEMAINE:

54 Fargo panel, très propre ..... $595. 52 Nash 4 portes ..... Bon moteur .. $550. 53 Ford sedan, delevery. Très propre $550.

"NOTRE SUCCES DEPEND DE VOTRE SATISFACTION"

ECONOMISEZ CHEZ:

DE LUXE AUTOMOBILES LTEE,

dépositaire autorisé
BUICK — PONTIAC — VAUXHALL et G. M. C.

1567 et 1755, King Ouest — Sherbrooke, P. Q.

Téls: LO 9-3669 ou LO 9-4305
11-3

ACHETONS — VENDONS — ECHANGEONS
AUTOS ET CAMIONS USAGES
Distributeur de Chevrolet, Cadillac, Oldsmobile et Camions Chevrolet — Ligne complète de la manufacture, approuvée par G.M. sur toutes les voitures et camions General Motor.

FOXBROOKE MOTORS LTD.,
345, Wellington sud, — Sherbrooke — Tél.: LO 9-3606
6-27

16 Autos à vendre

OLDSMOBILE 1958, super 88, 4 portes, 2 tons, servo-frein, custom line, radio, vitres électriques, air climatisé, vrai millage: 5,800 milles, $3,500. Comptant $2,000. Prendrais plus petit modèle en échange. — LO 7-5979, après 6 heures LO 9-0814. 11-5

16 Autos à vendre

FORD sedan 1951, peinture neuve, radio, en parfait état. S'adresser: Queen Service. Tél.: LO 2-7169 ou LO 2-8328 le soir. 11-4

STATION Wagon International 1955, 6 passagers, très propre, en parfait état. Prix: $1275. S'adresser: GARAGE HENRI GIRARD LTEE, 1470, King Ouest, Sherbrooke. Tél: LO 9-2549. 11-3

L'AUTRE MOITIE

"Quelqu'un vient de sonner . . . cours te cacher, et plus vite que ça!"

HUBERT

"C'est ça! Le bras rigide et Flac . . . tu apprends vite, ma chère!"

20 A VENDRE DIVERS

STOCK DE FAILLITE

MAGASIN GENERAL
A STE-ANNE DE LAROCHELLE

$22,000 de marchandise, propriété avec logement de 6 pièces 2 entrepôts, comptoirs, machineries agricoles, fixtures garage tout équipé; 54 automobiles — $3,000 de pièces de rechange et plusieurs autres articles. —

Valeur de $65,000.
Prix demandé $35,000
Comptant requis: $15,000

Garage ou magasin général à vendre séparément. Accepterait propriété ou ferme, hypothèque ou balance de vente.

POUR RENDEZ-VOUS:

EDMOND FORTIN,

140, RUE SHERBROOKE
GRANBY — TEL.: FR 2-3975
12-2

VOTRE AGENT MANUFACTURIER
VENDANT AUX PLUS BAS PRIX

- AUVENTS "ALUMA ROLL"
- PORTES ET FENETRES "SECURITY"
- CLAPBOARD (Clin d'aluminium) AVEC EMAIL CUIT —

Si vous projetez de rénover, faites-le maintenant en prenant avantage de l'offre de financement de votre banque — S'ADRESSER:

ROLL-UP ALUMINIUM AWNINGS LTD.

PAUL BERGERON, prés.:
268 BALL — TEL.: LO 2-8509 — SHERBROOKE

SHERBROOKE ELECTRONIC SUPPLY INC.

Distributeur en gros pour parties de radio et téléviseurs, Hi-Fi et Stéréophoniques, électroniques industriels; — accessoires électriques.
— Affilié avec Canadian Electrical Supply Co. Ltd. —
242, ALEXANDRE — TEL: LO 9-5149
Sherbrooke — Montréal — Québec — Toronto — Ottawa
11-15

ARTHUR BLOUIN LTEE

rue Meadow, — Sherbrooke — Tél.: LO 9-3591
"Le magasin de meubles voisin du terrain de stationnement"
Avant d'acheter vos meubles, visitez-nous. — Avons meubles de tous genres et à bas prix. — Acceptons échange.
Vous y trouverez également articles usagés en excellent état.

MEUBLES LESSIVEUSES POELES
REFRIGERATEURS ACCORDEONS PEINTURES B-H
Paiements faciles, si désiré. 1-27

Si vous projetez de vous construire cette année voyez:

J. LEANDRE MERCIER

Estimés fournis gratuitement sur demande.
Prêts hypothécaires si désirés
S'ADRESSER:
80, rue Wood — Tél. LO 2-7856 — Sherbrooke
300-27

SPECIAL!!!

Poêle électrique "BEACH", 30 pouces, modèles 1959, de luxe, entièrement automatique, vitre au four. — Régulier $339., spécial: $199. Quantité limitée.

AMERICAN PROPANE GAS

26, KING EST — TEL.: LO 2-6321
12-2

27 MAISONS A VENDRE

BUNGALOW A VENDRE

1468, Béliveau, Sherbrooke

5 pièces, dans le bas, 2 pièces au deuxième (5 chambres à coucher.) Site idéal, près de l'Université. — Prix: $10,500 — Comptant: $3,500 avec ristourne provinciale.

Vous pouvez le visiter de 2 à 5 heures samedi après-midi ou sur rendez-vous, LO 2-2329
10-4

SEREZ-VOUS PROPRIETAIRE EN 1959?
Consultez: ALPHONSE TRUDEAU sans plus tarder.
Il se chargera de tous vos problèmes de finance et de construction

COMPTANT REQUIS! — A VOUS DE LE DETERMINER!

Désirez-vous une maison de 5 ou 6 pièces ou à logements dans tous les quartiers de la ville ou sur votre terrain? Ne prenez pas le risque qu'il vous en coûte plus cher en plus des ennuis. Confiez-vous à celui qui a conquis la confiance des connaisseurs par son travail et son expérience.

ADRESSEZ-VOUS AU:
DEVELOPPEMENT VALMORAL, ALPHONSE TRUDEAU, prop.
15, rue Parc — Sherbrooke — Téls: LO 2-7822 ou 2-8578
294-27

29 PROPRIETES A VENDRE

IMMEUBLE! IMMEUBLE!

On demande à acheter immeuble de 12 à 18 logements, Quartier Nord — Paiera comptant.

BUNGALOW 5 grandes pièces, vaste terrain, avec garage. Très bon état. Cette propriété est située rue Raimbault. Le lot se rend jusqu'à la grève, formant ainsi chalet en été. Comptant: $1,500; balance comme logement. Doit être vu pour être apprécié!

RUE CHAPLEAU — 2 logements 4 pièces. Système chauffage, garage, cour pavée en asphalte. Garage. Comptant: $4,000, balance sur entente.

RUE LAROCQUE — 3 logements 5 pièces, brique, garage pour 3 automobiles. Prix: $15,000. Comptant: $4,500, balance payable avec les revenus.

RUE PROSPECT — 2 logements de 4 pièces, très propres. Prix: $8,800. Comptant: $1,500, balance facile.

RUE ST-LOUIS — 2 logements 4 pièces, construction bois. Prix: $8,000. Comptant: $1,000; balance sur entente.

MAISON 2 logis 4 pièces, rue McManamy. Comptant: $1,200 balance facile.

IMMEUBLE de rapports comprenant 6 logements, situé dans le Centre. Bons revenus. Comptant: $5,000 ou accepterais échange contre 2 logements.

AUTRES propriétés à vendre ou échanger ainsi que fermes, hôtels, motels, restaurants, epiceries licenciees.

Pour un service insurpassable, rendez-vous à:

LA MAISON DU CLIENT SATISFAIT ENR.

immeuble général: vente, échange, prêts hypothécaires
M. ROSAIRE GAGNON, prop.
456, KING EST — SHERBROOKE — TEL: 2-0041
13-2

16 Autos à vendre

BEAU petit Dodge 1956, sedan, 6 cylindres, automatique, batterie neuve, licence 1959. — Chevrolet 1955, sedan, très propre, un seul propriétaire, seulement 30,000 milles. Signalez: LO 9-4864 ou LO 7-6176. 10-4

PONTIAC Super Chief, 1958, hardtop, 4 portes, transmission automatique, servo-frein, radio, signaux direction, lumière de peculon, 7 pneus blancs. Millage 15,000 milles, propre comme neuf. Signaler: LO 9-1808. 11-3

16 Autos à vendre

OLDSMOBILE "volkswagon" 1958, hard-top, "Fiesta", 18,000 milles, tout équipé. A été payé $5,800. Pour $3,800. Tél.: LO 2-9271. 12-3

BEAU Meteor 1951, sedan, à vendre. Accepterais peut-être échange. Pour informations, communiquer avec LO 7-4127. 12-3

CHEVROLET 1949, sedan, mécanique en parfait état; à vendre à prix d'aubaine. S'adresser: 1348, Bienville. Tél. LO 2-4088. 12-3

CARTES PROFESSIONNELLES

Avocats

LEBLANC, DELORME, BARNARD et LEBLANC, Avocats — Albert Leblanc, C.R., Maurice Delorme, C.R., Edmond Barnard, Charles Leblanc, — 56, Wellington Nord, Sherbrooke. Tél. LO. 7-5236. 2-27

Chiropraticiens

E.L. LESSARD, D.C. — Heures de bureau les lundis, mercredis, vendredis, de 10 à 12 h. a.m. et de 2 h. à 5 h. p.m. Le soir de 7 à 8 h. p.m. — Nouvelle adresse: 46, King Ouest (près Terminus d'Autobus). Tél.: LO 9-3772, Sherbrooke. 6-27

Comptables agréés

BELANGER, ST-JACQUES, SIROIS & Cie, C. E. Bélanger, C.A. — P. St-Jacques, C.A. — Yvon Sirois, C.A.— Pierre Comtois, C.A. — Claude Poulin, C.A. — 85, Wellington nord. — Tél. LO. 2-2691. 297-27

LAVALLEE, BEDARD, LYONNAIS, MESSIER, GASCON, Comptables agréés, David J. Crocket, C. A.; Emile Nortin, C. A.; syndic licencié. 201, Edifice Continental, Sherbrooke. — Tél: LO 2-9650, Montréal, Sherbrooke, Trois-Rivières. 301-27

Comptables agréés

MAHEU, NOEL et CIE, comptables agréés, Association Aurélien Noël, C. A.; Joseph Bessette, C. A. — Lucien Dion, C. A.—L. M. Tanguay, C. A.— 1552, King Ouest. Tél: LO 9-5141 — Sherbrooke. 295-27

Comptables publics

COMPTABLE PUBLIC ENREGISTRE P.E. Gingras, comptable public enregistré, 400, rue Alexandre, app. 1, Sherbrooke, P.Q. Tél.: LO 2-6855. 294-27

JOS. SEVIGNY, C.P., autrefois contrôleur à l'Impôt. — Rapports d'IMPOT affaires: salaires, VISA américain; DETAILLANT: — mon rapport mensuel poste. (Vos impôts gratis). Bureau: 6 jours 10h. a.m. à 10h. p.m. LO 2-8892 — 367 sud, Septième Avenue, Sherbrooke. 302-27

Notaires

Me JEAN BEAUCHESNE, notaire, CESSIONNAIRE du greffe de C. OMER BIRON, N. P. — 138, Wellington Nord, app. 5. — 9350. 302-27

LAGASSE et LAGASSE, notaires. — Jacques Lagassé, B.A., L.L.B. — René Lagassé, B.A., L.L.L. — 86, Wellington Nord. Tel.: LO. 2-3223, Sherbrooke. 2-27

29 PROPRIETES A VENDRE

COMMERCES A VENDRE

EPICERIE-BOUCHERIE-RESTAURANT avec propriété — Logement 5 pièces dans village près de Sherbrooke. Bonne place. Seule dans village. Prix: $14,000. Echangerais contre maison 2 logements. S'adresser en personne au bureau.

RUE WELLINGTON — Restaurant, repas complets. Très bonne place d'affaires. Prix: $4,200. Comptant: $1,500 ou plus.

EPICERIE licenciée de bière, avec propriété brique 3 logements; située dans ville des Cantons de l'Est. Prix spécial pour 2 semaines, $28,000 — Comptant: $10,000. Cause de vente: propriétaire malade.

EPICERIE-BOUCHERIE-RESTAURANT avec propriété, logement 6 pièces, dans village sur route Montréal. Prix: $17,000. Comptant: $7,000 ou plus.

EPICERIE-BOUCHERIE LICENCIEE avec propriété, logement 6 pièces. Prix: $21,000. Comptant: $12,000 ou plus ou quelques mille dollars et propriété.

SHERBROOKE, épicerie-boucherie, bien équipée. Prix: $6,000. Comptant: $2,000 ou avec la propriété 3 logements. Prix: $23,000 Comptant: $12,000. Echangerais contre propriété à Sherbrooke.

GARAGE équipé, service de gasoline avec bâtisse, très bonne place d'affaires. Revenu net $10,000 et plus par année. Prix $25,000, Comptant: $8,000, balance très facile. Situé du côté américain dans ville 20,000 âmes, 100 milles de Sherbrooke.

HOTEL A VENDRE

HOTEL licencié 25 chambres, grill, taverne, débit de bière 17,000 douz. Nous pouvons vous donner des preuves sur factures. Gros débit de liqueurs fortes. Prix: $95,000. Comptant: $25,000. Cet hôtel est clair d'hypothèque.

PRES DE SHERBROOKE — Hôtel licencié au complet. Prix: $50,000. Comptant: $20,000. Aucune information par téléphone. S'adresser en personne au bureau.

AUSSI plusieurs autres hôtels, à vendre. Comptant: $15,000 et plus. — Egalement en main épiceries licenciées, restaurants, etc. — Comptant exigé: $1,500 et plus.

MAISONS A VENDRE

QUARTIER EST près de l'hôpital St-Vincent de Paul: maison brique et plâtre, 8 pièces, 2 salles de bain. Chauffage à l'huile. — 4 chambres de louées. Prix: $18,500 — Comptant: $6,500.

QUARTIER EST — Maison brique et pierre — 6 pièces, sur même plancher. Garage attenant. Prix: $16,000 — Comptant: $7,600.

QUARTIER OUEST — Maison brique et plâtre, 5 pièces, moderne. Prix: $15,500. Claire d'hypothèque. Echangerait contre maison à revenus.

PRES KING OUEST — Maison brique et plâtre, 5 logements 4 pièces, non chauffés. Prix: $25,500. Comptant: $10,000.

DEMANDE A ACHETER

J'AI acheteur pour maison 2 à 4 logements de 4 à 5 pièces, dans paroisse Ste-Jeanne d'Arc. Dispose d'un bon comptant. — Aussi acheteur pour maison brique 4 logements ou plus dans quartier ouest. Qu'avez-vous à offrir?

VOYEZ:

LUCIEN LAFONTAINE

DEUX BUREAUX A VOTRE SERVICE

526, ouest, rue Galt, appt 6 Sherbrooke. Tél. LO 7-4785

316, rue Collège — Magog — Tél. VI 3-6033

43 Femmes demandées

VENDEUSES A TEMPS PARTIEL

Gagnez de l'argent extra en travaillant 2 ou 3 jours par semaine; en prenant commandes par téléphone ou au comptoir. Travail plaisant et rémunération au-dessus de la moyenne.

Communiquer avec Mlle Rouillard, LO 7-5217

SIMPSONS SEARS LTD.,
SHERBROOKE — PROV. QUE.
12-3

NATIONAL CASH REGISTER COMPANY
DEMANDE STENOGRAPHE BILINGUE

NOUS AVONS une position attrayante à Sherbrooke pour une stenographe bilingue.

CETTE SITUATION offre grande variété de travaux intéressants. La personne désirée doit être capable d'assumer responsabilités d'une secrétaire et posséder assez d'initiative pour organiser son travail seule.

Cette sténographe doit être bilingue, célibataire, entre 23 et 30 ans. CONDITIONS DE TRAVAIL plaisantes. La compagnie offre plan d'hospitalisation, assurance-groupe et plan de pension.

ADRESSEZ vos demandes par écrit seulement, à:
CLAUDE R. ST. JACQUES,
The National Cash Register Company,
1080, KING OUEST — SHERBROOKE, P. Qué.
12-2

VENDEUSE BILINGUE DEMANDEE

Excellente opportunité pour une vendeuse d'expérience d'améliorer sa situation. Position permanente, travail intéressant. Vente par téléphone et au comptoir. Semaine de 40 heures. Revenu au-dessus de la moyenne. Deux semaines de vacances payées après 1 an, assurance gratuite et autres bénéfices.

Demandez Mlle Rouillard en signalant
LO 7-5217

SIMPSONS SEARS LIMITED,
Sherbrooke, Qué.
12-3

16 Autos à vendre

CHEVROLET 1951, sedan, automatique, très propre. Signalez LO 2-7579.

BUICK 1955, hard top, 4 portes, spécial, très propre. Cause de vente: autre auto. S'adresser: 380, Huitième Avenue Sud.

15 Animaux à vendre

TRES jolis petits chiens siamois, aussi Scotch colies, comme Lassie. Prix très raisonnable. — Signaler LO 7-5314, Mme Louise Mosher, R. R. No 1, Lennoxville. 13-4

CHIEN de chasse de 3 mois, très intelligent, très bon marché. S'adresser: 2180, King ouest. 11-7

CARTES D'AFFAIRES

"Prévalez-vous des services offerts sous cette rubrique"

Arpenteurs-géomètres

J. E. PARROT — Arpenteur-géomètre — Ingénieur Forestier. Bureau: 86 nord, rue Wellington, Sherbrooke. Tél. LO. 2-8134, Résidence: LO. 2-8258.

Entrepreneurs-électriciens

YVAN COTE LTEE, Entrepreneur Electricien. Service d'un ingénieur, 1445, rue Leclerc. Tél.: LO. 2-7127, Sherbrooke.

Extermination

EXTERMINATION d'insectes: coquerelles, punaises, rats. — Vous n'avez pas à quitter les lieux. Travail garanti. Antonio Cameron 1275 Ste-Thérèse (coin Galt ouest). Tél.: LO. 9-2847.

Ferronneries

J. GAGNE & CIE Ltée. — Ferronnerie — Vaisselle — Articles de sport — Jouets — Cadeaux — 360 ouest, rue King, Sherbrooke. Tél.: LO. 2-1353 — LO. 2-0082.

Huile à chauffage

W. H. ADAM LTEE — Huile à chauffage — Brûleurs à l'huile. Vente service, 22 rue Windsor, Sherbrooke, Qué. Tél.: LO. 2-3817

Notaires

Notaire GASTON SAVARD — Prêts sur hypothèques. Tél.: Bureau: LO. 2-6774 — Résidence: LO. 2-8288, Edifice J. A. SAVARD Ltée, 89 ouest, rue King, Sherbrooke, Qué.

Plomberie-chauffage

A. R. —WILSON LTD (fondé en 1894), 270 Avenue Dufferin, Sherbrooke, Qué. — Tél.: LO. 9-2509 — Ventilation — Génération de vapeur — Plomberie — Chauffage — Travaux de métal en feuilles.

NORBERT BERGERON entrepreneur en plomberie et chauffage; ferblantier — Vente — Réparation — Installation — 369, Alexandre, Sherbrooke. Tél.: Bureau LO. 2-7404.

Sablage de planchers

SABLAGE de planchers, posage de tuiles de caoutchouc. — Equipement neuf. Travail par des experts. Estimés gratuits — Antonio Masson, 1509, Galt ouest. Tél.: LO. 2-8409.

Tracteurs

LIGNE complète de tracteurs et machineries agricoles. — Vente. Echange. Service — Louida Payeur, Sherbrooke, Chemin Ascot. Tél.: LO. 2-5812.

Tuile céramique

PAUL VEZINA: Posage de tuile céramique sur murs et planchers de salle de bain, entrées d'édifices publics, 597, rue Parc. Tél. LO. 2-7795, Sherbrooke.

29 **PROPRIETES A VENDRE**

POULAILLER 30 x 60, 3 ETAGES

Extérieur imitation brique beige; très chaud; environ 2,000 poules; capacité pour 2,800 poules légères. — Petit élévateur, capacité 800 à 1,000 livres. Bonne maison 6 pièces, salle de bain complète. — Fournaise à l'huile automatique; grange, et petites bâtisses et 24 acres de terrain.

S'ADRESSER:

M. Z. LALUMIERE,

VILLAGE COMPTON — TEL. 21

46 **Hommes et femmes demandés**

DEMANDONS

Bouchers. — Commis d'épicerie — Commis de fruits et légumes — Caissières — Empaqueteuses de viande.

BON SALAIRE — CHANCE D'AVANCEMENT

deux semaines de vacances — Fonds de pension Assurance-groupe

ECRIRE

CASIER 38, LA TRIBUNE, SHERBROOKE, P. Q.

37 **Demande à acheter**

PRENDRIONS maison moderne 3 logements chauffés, dont un 7 pièces, Quartier Nord, en échange pour magnifique bungalow neuf, situé près du Boul. Portland.

PAIERONS BALANCE COMPTANT

DEVELOPPEMENT PORTLAND INC.

10, Wellington Nord — Tél: LO 2-7921

12-2

51 **DIVERS**

MAURICE & CLAUDE CIE LTEE

entrepreneurs généraux

EXCAVATIONS DE TOUS GENRES
ESTIMATIONS SUR DEMANDE

LOCATION

PELLES MECANIQUES — "BULLDOZERS"
COMPRESSEURS — FARDIERS

WINDSOR MILLS — TELEPHONE VIcor 5-2434

6-27

SIGNALEZ: LO 7-4877

Pour VENTE, REPARATIONS ET SERVICE de RADIO, T.V., ACCESSOIRES ELECTRIQUES

DONAHUE ELECTRIC LTEE

1273, KING OUEST — SHERBROOKE, P. Q.

307-27

AUDET & DELISIO ENR.

Réparation sur toutes marques de T.V.
Téléviseurs, — Radios, — Stéréophoniques, — Vente et Service
147, WELLINGTON SUD — SHERBROOKE
Téls: LO 2-2198; soir LO 7-5829.

300-27

15 **Animaux à vendre**

TROIS petits chiens, 2 femelles et un mâle de 2 mois, à vendre. — Signalez LO 9-3751. 13-2

17 **Camions à vendre**

CAMION INTERNATIONAL 1957, modèle C-180, capacité 22,000 lbs. — 171 pouces empattement, avec rovell, transmission 5 vitesses directes, propre comme neuf. S'adresser: GARAGE HENRI GIRARD LTEE, 1470, King Ouest. Tél.: LO 9-2349, Sherbrooke. 11-3

CAMION Mercury 1947, 3 tonnes 153 pouces empattement, avec dompeuse et boîte; carrosserie très propre, mécanique en parfait état. Prix: $450.00. S'adresser: GARAGE HENRI GIRARD LTEE, 1470, King Ouest, Sherbrooke. Tél.: LO 9-2349. 11-3

CAMION International 1954, ½ tonne, avec boîte pour plombier ou électricien, en très bon état. Prix: $575.00. S'adresser: GARAGE HENRI GIRARD LTEE, 1470, King Ouest, Sherbrooke. Tél.: LO 9-2349. 11-3

CAMION Mercury, 3 tonnes, 1952, en bon état, avec boîte 14 pieds et boîte à gravier: $600.00. — Aussi scie à chaîne PM Racquet K3, en bon état. Pour informations signalez LO 7-7118, après 8 heures p.m. 12-3

CAMIONS CITERNES: 1954 International, 970 gallons, 3 compartiments, tout équipé. — 1949 Studebaker, 930 gallons, 3 compartiments, tout équipé. — Réservoir 700 gallons, 4 compartiments. R. ST. GERMAIN, 6568, St-Laurent, Montréal, Qué.

19 **Commerces à vendre**

MACHINES DE CREME GLACEE MOLLE

neuves et usagées, à vendre

BIEN-VENUE REFRIGERATION LTEE

8 RUE COURT - GRANBY Qué.

BROMPTONVILLE — Commerce à vendre. — Garage, station de service, maison 2 logements sur terrain 100 x 100. Situé 87, Larocque, Bromptonville. Prix spécial pour comptant. S'adresser: 1142, King Ouest, Sherbrooke. Tél. LO 7-3881. 11-3

PROPRIETE centre du village avec commerce général, entrepôt, garage, résidence en plus loyer. Cause: santé, directe du propriétaire. — Mme Ax. Goulet, St-Henri, cté de Lévis. Tél. 27. 13-2

19 **Commerces à vendre**

MAGASIN de campagne situé au Centre d'un village; gros chiffre d'affaires, à 10 milles de Sherbrooke. Logement privé, très moderne; chauffage à l'huile automatique. A vendre ou échanger contre maison à revenus à Sherbrooke. S'adresser: 134, Ball. Tél: LO 2-6807.

MOULIN A VENDRE. — Moulin à scie, à farine, machine à tourner toutes sortes de manches de haches "peeves", marteaux, machine à débiter les barreaux. Maison deux étages bien finie, chambre de bain, bon pouvoir d'eau. Route à l'année. Abandon pour cause vieillesse. Conditions intéressantes. ANTOINE COTE, St-Raymond, Cté Portneuf.

RESTAURANT moderne, dans village industriel, trois logements, station de gaz, bonne clientèle. Le seul de l'endroit. Pour plus d'informations écrire Boîte 34, La Tribune. 12-2

20 **A vendre divers**

MEUBLES USAGES

DOUZE MOBILIERS chesterfield et divans-studios. Prix à partir de $10.00 et plus.

* * *

TRES beau choix de poêles combinés bois, gaz et électriques.

* * *

TRES BEAU tapis gris, marque Wilton, très peu usagé, grandeur 9 x 9 1-2.

* * *

CHOIX de réfrigérateurs usagés. Prix à partir de $6.50 et plus.

* * *

DIX lessiveuses usagées, dont quelques-unes remises à neuf.

* * *

S'adresser:

J. H. MORIN & FILS,

79, St-Georges, — Windsor Mills
Tél.: VI 5-2734

12-3

FOURNAISE en acier, au charbon, air chaud par gravité, 4 ans d'usure, plus tuyaux nécessaires, 6 grilles muraux. Prix exceptionnel pour vente rapide. Signalez: LO 2-3312. 12-8

20 **A vendre divers**

EQUIPEMENT

de magasin de hardes pour hommes et dames, comprenant 8 comptoirs vitrés (show case) supports, étalages de vitrines ainsi que mannequins pour hommes. Aussi, mobiliers de cuisine chromés usagés 5 morceaux. Poêles, bois, gaz et huile combinés lessiveuses, etc.

S'adresser:

TALON LIMITEE,

62, Wellington Sud,

Sherbrooke — Tél.: LO 2-8214

12-2

BOIS DE CONTRUCTION

2x3; 2x4; 2x5x12 pieds; 2x6x12 pieds; planches embouvetées ou à formes, 5 et 6 pouces de largeur, deuxième classe: $65.00 le mille.

Planches 4 pouces, première et deuxième classes (mill run): $60.00 du mille.

Avons aussi, toutes les sortes de bois de première classe, à très bon marché.

WILFRID GREGOIRE
LA PATRIE — TEL.: 48
299-27

PLASTIC—"FIBERGLASS"

pour fabrication ou recouvrement de yacht ou canot, etc. — Voyez:

ANDRE MICHAUD,

Gros et détail,
1830, Roy — Sherbrooke
306-27

SI C'EST UN ARTICLE DE CUIR QUE VOUS DESIREZ NOUS L'AVONS, tels que:

valises, sacoches, porte-monnaie. Nous avons tout le nécessaire pour le cuir repoussé. Réparation de chaussures.

J. A. PIGEON ENR.,

142, Wellington Nord
Tél.: LO 2-3424 — Sherbrooke
8-27

CHAUSSURES

Hommes, femmes, enfants. — Beau choix de chaussures à prix modique Marques "Savage", "Ritchie", "Tétreault", "Packard" et "Karol", Caoutchouc "Dominion Rubber".

ROGER GINGUES

304, KING OUEST. Tél.: LO 2-7942
SHERBROOKE 298-27

DE LAVAL

Trayeuses neuves et usagées. — Termes faciles.
Vente, Réparation, Installation.

R. W. MITCHELL,

997, King Ouest Tél.: LO 9-0878
Sherbrooke 300-27

MACHINE A COUDRE

neuve, automatique, marque "Nordic", (démonstrateur), garantie à vie. — Très bel escompte. Cours de couture complet.

SIGNALEZ LO 2-7418

et demandez le gérant.

11-3

TREMBLAY TABAC

Tubes à cigarettes 1000 pour 35c — Machines à cigarettes de toutes sortes SPECIALITES: Tabac à cigarettes ½ lb: $1.19 — Tabac en feuilles, à partir de .60c lb. — Pipes de tous prix. Cigares à prix différents. — Vente et réparation de briquets de toutes sortes.

13 WINDSOR Tél.: LO 9-0959
Sherbrooke 6-27

GUITARE — ACCORDEON

VENTE, échange et réparation de tous genres d'instruments. Jusqu'à 15 mois pour payer. Enseignons et louons guitares et accordéons. Orchestre: TRIO HONOLULU, Conservatoire de Musique HONOLULU, 201, King Est. — Sherbrooke. Tél.: LO 2-7840 7-27

ARTICLES à vendre: rideaux, draperies, poêle, cabinet à vaisselle, laveuse, mobilier de cuisine, fournaise, mobilier de chambre. Le tout propre, comme neuf. Signalez LO 9-4568. 12-2

NOUVEAU caoutchouc éponge pour USAGES MULTIPLES; miroirs neufs, dimension environ 22" x 16"; couvertures en lainage feutré, grandeurs assorties; barils en acier, 45 gallons, modèles ouverts et fermés; ces item au plus bas prix possible, peuvent être inspectées au B. COHEN CORPORATION, 342, Wellington Sud. Tél: LO 9-1250. 9-7

PHOTOGRAPHIE — Deux agrandissements gratis avec chaque film développé. —8 poses: 35c. 12 poses: 50c; réimpression: 04c. — Double grandeur, 8 poses: 45c. 12 poses: 60c. — Réimpression: .05. — Service d'une journée. — LABORATOIRE PHOTOGRAPHIQUE, Boîte Postale 141, Sherbrooke, Qué. 305-27

CENT tonnes de foin pressé à la corde: $20.00 la tonne. — Aussi auto-neige "Bombardier", 8 passagers. S'adresser: M. T. Stenson, R.R. No 1, Sawyerville. Tél.: 604-r-4. 10-4

POELE blanc combiné huile et gaz, comprenant: brûleurs, carburateur et baril. S'adresser: 324 Première Avenue Sud. 11-3

DIVAN-LIT chaise "Lazy-Boy"; fauteuil berçant. En bon état. Comptant. Signalez LO 7-5194 entre 7h. et 9h soir seulement. 11-3

FUTURS MARIES

MENAGE 3 pièces, très propre, tels que: poêle, lessiveuse, réfrigérateur, mobilier chambre et cuisine. Vendrais complet $450. ou séparément. Paiements faciles. — Aussi congélateur 18 pieds, offre spéciale. Informations signalez LO 9-5548, demandez Maurice Patient. 11-3

AGRES de sucrerie 4 x 16, petit poêle à sirop, 1000 chaudières en aluminium, 1½ gallons, 900 chaudières 2 gallons, 600 sacs en plastique de 2 gallons, avec chalumeaux. Belle paire d'attelage double, bien garni. S'adresser: Conrad Gévry, 531, rue Principale, Granby. 11-3

NOUS louons toujours téléviseurs pour toutes occasions au plus bas prix en ville. TELEVISION ST-MICHEL, 75 Meadow. Tél: LO. 7-7316 ou LO 2-9126. 9-11

POMMES McIntosh: Nos prix défient toute compétition. Rendez-vous au Verger L'Espérance, Chemin Ascot, dès cette semaine. Chemin en excellent état. Livraison 25c. Pour informations signalez LO 2-5882. 10-4

IL nous reste encore à la moitié du prix régulier plusieurs manteaux fourrure, usagés, très propres. Pattes de mouton, mouton rasé, rat musqué. Profitez-en dès maintenant. S'adresser: 859, Larocque. Tél: LO 7-4960. 12-2

TAUREAU "Holstein 8 mois, ayant subi épreuve du sang, à vendre. Si intéressé, signalez LO 2-9463. 12-2

DEUX chaises en cuirette, pivotantes et berçeuses. — Lit brun à tubes, complet, 4 pieds. — Lit d'enfant, en fer brun, complet, 4 pieds et 3 pouces de long. — Linge d'enfant. — Lampes, tables, etc. Tél: LO 2-9181, 70, Johnson. 12-2

MOBILIER de salon 3 morceaux, 2 rouge vin, et un turquoise. — S'adresser: 1482, Leclerc. 12-2

POELE Bélanger combiné huile et gaz, modèle récent. Cause de vente: logement chauffé. Signalez LO. 7-7367

JOLIE robe de mariée, longue, tulle et dentelle, tailles 12-13. — Très propre. Prix raisonnable. Signalez LO 9-1530, après 6 heures. 13-3

POELE "Tapan Gurney", combiné avec pot à l'huile et gaz; poêle électrique avec 2 ronds et fourneau.— Malaxeur "Mixwell", bon marché.— S'adresser: 1276, Denault. Tél: LO 7-7545. 12-2

SURPRISE! par Irving Phillips

20 **A vendre divers**

SPECIAUX AU
160, WELLINGTON SUD
VETEMENTS NEUFS

Habits pour hommes, (derniers modèles); 2 paires de pantalons. Prix rég. $49.50 Spécial à $29.95
Lot d'habits pour hommes, prix $14.95
Pantalons pour hommes, beau choix la paire $4.95
Souliers pour hommes, la paire $6.50
Coupe-vent, légers, chacun $4.50
Aussi, très bel assortiment de vêtements, chaussures, gants, mitaines, casquettes; à prix très alléchants. — Plomberie de toutes sortes, lits à 2 étages, toiles de camion; Extensions de 50 pieds avec attachement. Très spécial à $3.19

TRAPPEURS

Nous achetons toutes sortes de fourrures brutes

S'adresser:

A. GILLMAN & SON,

160, WELLINGTON SUD
Sherbrooke — Tél.: LO. 2-0905

MOBILIER de chambre à coucher usagé, reverni à neuf, 4 morceaux avec sommier et matelas à ressorts neufs, spécial $85.00. — Poêle usagé, bois et électrique, en très bon état. — Mobilier Davenport—studio, usagé, 3 morceaux. — Mobilier chesterfield, usagé, 3 morceaux et plusieurs bons painos usagés. S'adresser: ROBERT BLOUIN PIANOS, 1506, King Ouest. Tél: LO 9-3423. 13-2

PIANOS usagés, en très bon état, à vendre. Prix à partir de 375.00. — S'adresser: Robert Blouin Pianos, 1506, King Ouest. Tél: LO 9-3423.

ROBE de mariée, ¾, en dentelle, blanche, taille 16 ans. S'adresser: 1565, St-Dominique, app. 2. 13-2

BALANCES: Economisez sur balance de toutes sortes, neuves ou reconditionnées, capacité de 3 livres à 3,000 livres. Aussi réparation sur toutes sortes de balances. Signalez: LO 2-9783 ou LO 9-1023.

ACHETEZ votre prélart de bonne qualité et à bas prix. Spéciaux cette semaine sur toutes nos lignes de prélarts; carpettes, congoleum 6 x 9: $3.25. — Venez de bonne heure! — COUTURE PRELARTS, 100, Wellington Sud. 13-3

PETITS chiens Chichiwawa, femelle, pesant 3 livres; doux avec les enfants. Pour autres détails signalez: LO 7-6328.

POELE à bois: $25.00. — Téléviseur 17 pouces: $80., ou échangerais contre automobile. Pour autres détails s'adresser: 92, Première Avenue Nord. 13-2

REFRIGERATEUR 9 pieds, "Westinghouse", spécial $100. — Mobilier de salon, rouge-vin, usagé, spécial: $25.00. — Poêle très propre, avec brûleurs, deux ronds au gaz. — Bain sur pattes, usagé, avec chantepleures et réservoir: $35.00. — Réfrigérateur "Astral" (petit): $45.00. — Mobilier cuisine, verni: $25.00. — Gabriel Dubreuil, 1151, King Est. Tél: LO 2-3892.

LESSIVEUSE automatique Bendix, très peu d'usure; à sacrifier. Aucune offre raisonnable refusé. S'adresser: 667, Patricia, Sherbrooke. 12-2

TELEVISEUR usagé, modèle de table, 21 pouces: $175., même garanti qu'une neuve. — Téléviseur de table, usagé, 17 pouces: $75. — Signalez LO 7-4074. 12-3

POELE électrique "Westinghouse", 42 pouces, en très bon état. Prix: $75. — Petite laveuse de vaisselle portative, avec table sur roulettes: $50. — Signalez LO 9-0491. 12-2

23 **Hôtel à vendre**

HOTEL situé sur route no 3, construction non terminée. Prix: $65,000. Comptant environ $20,000, ou accepterais propriété clair d'hypothèque (Pas d'intermédiaire). Signalez: LO 7-6250. 12-3

25 **Lots à vendre**

QUELQUES magnifiques grands terrains strictement résidentiels pour construire votre admirable résidence. Voisin Sherbrooke Golf Club, Jacques-Cartier, Leclerc — Aussi Bachand, St-Esprit, Caron, près Université, Combustion Engeneering, Bryant's. Conditions raisonnables et facilités pour construire. Obtenez tous renseignements de RENE HEBERT, 2155, Bachand. Tél: LO 2-0874.

LOTS 60 x 130, rues Dominion et O'Neil. Eau et égouts posés. S'adresser: Louis C. O'Neil, chemin Prospect, Sherbrooke. 7-7

MAGNIFIQUE terrain près église et écoles—200 de façade par 125 profondeur, zone 3, où vous pouvez construire 3 étages. Endroit idéal pour un édifice à revenus. Communiquer avec LO 7-4556. 9-7

26 **Machinerie à vendre**

MACHINERIES complètes pour moulin à scie, telles que: planeurs, bancs de scie, moulureuses, moteurs diesel; générateurs; moteurs électriques; courroies en V et poulies. — DEVALT SAW ELECTRICAL MACHINERY, 5100, Hochelaga, CLairval 5-0911, Montréal. 7-27

RESERVOIRS ovales ou ronds, neufs et usagés de toutes les dimensions. Réservoirs de chemin de fer. Pompes Viking. R. ST. GERMAIN, 6568, St-Laurent, Montréal, Qué.

27 **Maisons à vendre**

ATTENTION!

Le temps est arrivé — si vous désirez une maison cette année; nous sommes encore à votre disposition. Magnifiques terrains, rue Letendre, Galt Ouest; près des écoles, de l'église, chemin Ste-Catherine et près de l'Université.
Paiement initial aussi bas que possible. Fournissons plans, finance et notre expérience. — Rabais provincial, si vous avez assez de capital. Venez voir nos plans de 2 logements. Discuterons de vos projets et ceci sans obligation de votre part. Plan de 5 et 6 pièces, sur terrain 60 x 100 ou plus grand. Nos prix sont aussi bas que possible. — Maisons à visiter sur rendez-vous.

IMMEUBLES GINGUES Inc.
843, Belvédère S. Tél.: LO 7-4556
9-27

CAUSE de départ: Cottage 5 pièces, nouvellement bâti. Quartier Nord, coin de rues. Garage au sous-sol. Le propriétaire tel: après 5 heures LO 2-9783.

MAISON 2 logements 5 chambres, brique, système chauffage eau chaude, garage, près église et école. Située 741, Westmount. S'adresser 1521, Caron. Tél: LO 7-4382.

MAISON 2 logements, un de 4 grandes pièces, lavabo, chauffage à l'huile automatique, cave cimentée, plain-pied; un de 3 grandes pièces, lavabo, beaucoup de commodités, très propre. Peu de comptant. Informations du vendredi au dimanche soir 285, rue Lallier, ou C.P. 295, Coaticook. Tél.: VI. 9-4076.

27 **Maisons à vendre**

QUARTIER NORD:

4 LOGIS, rue Argyle, près de King. Un 7 pièces libre. Brique, chauffage huile. Un bon revenu en même temps, jouir d'un très beau plain-pied de 7 pièces. Conditions avantageuses.

DEUX logis de 3 pièces, et un de 9 pièces, rue Dufferin. Garage double, chauffage huile. Grand terrain 150 x 200. Petit comptant.

MAISON 6 pièces, semi détachée, en plus soubassement entièrement complété; rue Jacques Cartier, près de Prospect. Système de chauffage eau chaude à l'huile. Nouvelle construction. — Comptant: $3,000 balance, plan Gouvernement.

CHIC bungalow rue Pasteur, près de Portland — 5 grandes pièces. Comptant: $3,000; balance mensuelle.

MAISON semi-détachée, deux 6 pièces, rue London, près de King. Prix total: $7,000. Petit comptant.

MAISON en brique, 8 pièces, rue Stanley. Conditions très avantageuses.

SIX logements de 6 grandes pièces chacun, rue Stanley. Petit comptant, balance facile.

FRANK J. CONWAY,
56, Wellington Nord
Sherbrooke
Téls: LO 7-5162 ou 2-4943

AUBAINE! AUBAINE!

Première fois annoncées!!!!

- QUARTIER NORD (572, rue Québec) — 6 pièces: $11,000. Conditions.
- QUARTIER OUEST (1298, Denault), 5 pièces, chauffage eau chaude, très grande cuisine; entrée du garage pavée: $11,000.
- QUARTIER OUEST (1425, Lincoln) Bungalow 5 pièces: $11,500. Conditions.
- QUARTIER OUEST (1075, St-Denis) Bungalow de vétéran, 4 pièces: $5,500.

R. M. MAROIS,
courtier en immeuble,
Téls: LO 7-7047 ou 7-6060

BUNGALOW 6 pièces, avec garage, finition moderne, dans Quartier Nord. Prix: $18,500. Comptant: $6,500. Balance $86.85 par mois. — Comprenant capital, intérêt et taxe. Tél.: LO 2-7928. 12-2

IL est temps de faire votre choix! Bungalow neuf 5 pièces, bien situé Quartier Ouest; coin Verdun et Gauvin, 2425, Descôteaux, Quartier Nord: 1380, Grime — Extérieur fini plâtre, bois franc, chambre de bain tuile céramique, chauffage à l'huile, air climatisé, entrée 220. Fixtures électriques fournies. Conditions de paiements comme logement. Construirais aussi tous genres de maisons selon votre désir. S'adresser: ALBERT MORIN, 175, Parc. Tél.: LO 2-4626. 6-27

BUNGALOW

JOLI bungalow 5 pièces, intérieur plâtre, 2 pièces finies au sous-sol. Extérieur brique; chauffage automatique à l'huile. Garage. Cour pavée. Situé paroisse Ste-Famille. Pas d'intermédiaire. Informations, signalez LO 7-7581.

QUARTIER NORD: Maison 6 chambres, système chauffage central automatique. S'adresser: 1069, Esplanade ou signalez LO 2-8267.

VOULEZ-VOUS une jolie maison neuve, dans un Centre résidentiel idéal? Bungalow 6 pièces, demi-fini, salle de bain tuile céramique, agencement merveilleux, etc. Prix et comptant plus que raisonnable. Venez voir. Signalez: LO. 2-8906. 12-2

Maisons à vendre

MERVEILLEUSE résidence individuelle (en construction), coin 2355, Bachand. Sept chambres, même plancher. Près l'Université, Combustion Engeneering, Bryant's —Aussi cinq chambres, 2385, Bachand ou construirais votre résidence ou pourvoirais financements nécessaires pour familles intéressées. Toutes informations disponibles promptement. Voyez — RENE HEBERT, 2155, Bachand. Tél: LO 2-0874.

QUARTIER NORD — Maison neuve, deux grands 7 pièces; chauffage eau chaude. Eau chaude à l'année. Tuile dans cuisine et salle de bain. Située 1866, rue DeRouville. Pour visiter, signaler LO 7-7435. 13-14

MAISON A VENDRE (aubaine) — Située 370—372 Frontaine, Magog. 2 logis de 5 pièces, modernes. 3 garages. Revenu annuel, $984.00 — Conditions: une hypothèque actuelle de $5,000. balance du prix de vente comptant. Aucune offre raisonnable refusée. Il faut vendre d'ici 10 jours. S'adresser: Jean C. Carrier, 582, Bordeleau, Joliette, Qué. Tél.: PL 3-7354. 12-4

MAISON bois, 3 logements un 5 et deux 3 pièces, moderne, située rue Massé. Quartier ouest. Comptant: $8,000. Aussi maison brique 2 logements 5 chambres, moderne, construction 1958. Comptant à discuter, considérerais échange. S'adresser: 1102, Lincoln. Tél.: LO 7-7371. 12-2

MAISON 4 logements à vendre à Magog, face à la Dominion Textile. Bonne construction, logements tous occupés présentement. S'adresser: Isidore Lefebvre, R.R. 5, Magog. VI. 3-3845. 7-7

28 **Poussins à vendre**

VERIFIEZ CE dont vous avez besoin, commandez maintenant. — Commandez vos "broilers" avril-mai. — Livraison immédiate de poussins d'un jour, certaine quantité en croissance, poulettes et cochets à double fin. Aussi, poulettes Ames; cochets de race pesante âgés d'un jour. — Liste de prix disponible. — Bray Hatchery, Lloyd Humbert, rue Talbot (autrefois Newington), Sherbrooke. Tél: LO 9-3730; Gérard Bérubé, Disraeli, (co. Wolfe).

29 **Propriétés à vendre**

RUE McMANAMY

AVEC 1500 comptant, vous devenez propriétaire d'une maison 7 pièces; brique, chauffage huile, garage. Balance hypothèque.

RUE GILLESPIE — Propriété 5 logements: 4 de 4 et 1x7 pièces. Chauffage pour le bas seulement. — Comptant: $6,500 (en argent) ou hypothèque).

QUARTIER NORD — Bungalow 6 pièces; brique, moderne. Libre immédiatement. — Comptant: $3,500, balance plan assurance.

RUE MARQUETTE — près Cathédrale — 3 propriétés formant 6 logements, en bon état. Comptant: $8,000; balance très facile.

RUE WINDSOR — Propriété 5 logements: 4 de 4 et un commercial. Rapportant: $1,850 par année. Prix: $13,000. Comptant: $4,000.

RUE LONDON — Maison 2 logements: 1x6 et 1x4 pièces. Terrain 66 x 166. Prix: $10,000. Comptant: $1,000, balance $75.00 par mois, intérêt compris.

COMMERCE épicerie-restaurant avec logement de 5 pièces; situé dans le centre. Prix: $2,500.

HOTEL licencié, construction pierre; situé près de Montréal. Quota 7,000 douz. Comptant: $15,000; balance facile.

GASTON BEGIN,
31, Wood Tél.: LO. 9-3729
Sherbrooke, Qué.

BUNGALOW NEUF

situé 420, rue Talbot
(autrefois Newington)

Prêt à être occupé. 5 1-2 pièces des plus modernes. Salle de bain, tuile céramique avec vanité. Terrain 65 x 125 pieds. Endroit tranquille. Idéal pour professeur Ecole Supérieure.

Prix: $12,500.
Comptant, $1,500
Pour visiter, appeler

R.-M. MAROIS,
courtier en immeuble,
Téls.: LO 7-7047 ou LO 7-6060.

MAISON "Split Level" super de Luxe, construction d'un an, pour acheteur aimant la distinction et qui est à la recherche d'une propriété de beaucoup mieux que la moyenne. — Cette maison est située dans une section de choix du Quartier Nord, sur un terrain entièrement paysagé, ayant 90 pieds de façade. Les planchers sont en chêne dans toutes les pièces. — Boîte-valances avec tringles à coulisses, à chaque fenêtre.— Garde manger et ventilateur électrique dans la cuisine — Moustiquaires en cuivre. — Salle de bain en tuile céramique avec agencements de couleurs.—Foyer moderne et plusieurs autres particularités supplémentaires. Tout comme le 6 pièces ordinaire, il y a salle familiale qui peut servir de quatrième chambre à coucher avec sa demi-salle de bain. Lavoir séparé broché pour essoreuse et chute à linge dans la cuisine. Salle de jeux entièrement finie et chauffée avec plafond de 10 pieds et dépense à l'épreuve de la poussière. Paiement substantiel comptant requis. Communiquer avec J. Brown. Tél: LO 9-3955 (en anglais si possible). 12-2

BUNGALOW brique, construction neuve, 5 chambres modernes. Signalez LO 9-3070, Lennoxville. 12-2

PAROISSE STE-JEANNE D'ARC — Propriété n'ayant pas été habitée, 2 logements 6 pièces (3 chambres à coucher. Brique et plâtre; finitions en bois franc, système chauffage à l'eau chaude. Cette maison est bien hypothéquée. Venez visiter et faites votre offre. S'adresser: 1443, Lincoln, Sherbrooke. 295-27

29 **Propriétés à vendre**

IMMEUBLES
ACHAT VENTE ECHANGE

Pour un service rapide et raisonnable. Confiez vos problèmes d'immeuble à:

GASTON BEGIN
31, WOOD Tél.: LO 9-3729
3-27

INVITATION spéciale aux gens de la campagne, nous nous occupons de vente et achat, pour tous genres de commerce, soit magasin général, magasin de meubles, ferme avec roulant. Notre ligne de conduite assure satisfaction appréciable. N'hésitez pas et ne tardez pas, entrez en communication avec le bureau d'immeuble des Cantons de l'Est. Adressez-vous au meilleur Bureau, au 266, Murray. Tél: LO 9-3181. 6-9

BUNGALOW 6 pièces, 30 x 41, garage, dans cave, terrain environ 5 acres, 3½ acres sur chemin, poulailler 500 pieds, framboisiers, eau de source. Chemin Ascot. Tél: LO 2-5034. 12-2

MAISON semi finie, 8 pièces, 16 terrains, 11 milles sud Montréal, près route no 1, église, école. — Madame Chartrand, rue Université, Brookline. Tél: OR 6-5042.

Terres à vendre

TERRE pour culture maraîchaire avec roulant, située 14 milles de Montréal. S'adresser à: M. Jean Boisjoly, rang 30, St-Amable, comté Verchères. 297-27

30 **Terrains à vendre**

BOULEVARD Jacques-Cartier entre Portland et White: terrain 225 x 100. Aucune offre raisonnable refusée. Signalez: LO. 7-6724. 10-4

TERRAIN 50 x 100, à vendre rue Cabana près rue Galt. Prix: $1,500. Signalez LO 2-3787. 11-3

QUARTIER EST: Terrain près de l'église, magasin, épicerie, beau centre résidentiel, 50 x 100. S'adresser ou écrire: Léonce Rodrigue, Ste-Françoise Romaine, Co. Lotbinière. 12-3

DOUZE terrains 25 x 90, près église, école: $150. — S'adresser: Mme Chartrand, rue Université, Brookline. Tél: OR 6-5042.

33 **Tracteurs à vendre**

TRACTEURS USAGES
Ferguson 1957 De Luxe.
Ferguson 1952
Ford 1950 — Ford 1949
Massey-Harris 30-1952
Massey-Harris 33-1954
International Farmall Super M 1955 avec chargeur à gravier.
Ferguson 1952 avec chargeur à gravier, prix $750.

S'adresser:

THIBAULT & FRERE,
10-20, Versailles,
Tél: LO 9-1155,
Sherbrooke.
13-3

ATTENTION

MM. les cultivateurs, en achetant votre tracteur FERGUSON 35, de chez

THIBAULT & FRERE,

vous recevrez de M. Georges Maheux, de Toronto, un chèque à votre nom au montant de $100.00 durant notre vente qui se terminera le 23 mars.

THIBAULT & FRERE,
Vendeur Massey—Ferguson,
10-20 Versailles Tél.: LO 9-1105
6-27

37 **Demande à acheter**

VOUS désirez échanger votre hôtel, je dispose de propriétés à revenus, claires d'hypothèque, comme comptant. Pour information voir Mme Côté, 122, Brewster, Sherbrooke. Tél.: LO 7-2272

SERAIS intéressé immédiatement à acheter étendue de terrains développée ou non dans Sherbrooke ou tout près. Accepterais tous marchés raisonnables. Ecrivez les détails, prix, à Boîte 31, La Tribune, Réponse assurée.

CANTINE

ACHETERAIS cantine pouvant circuler avec son propre moteur, cabine 15 à 18 pieds de longueur. Ecrire E. Proulx, 308, Court, Granby. Tél: FR 2-6684.

ON DEMANDE à acheter un moteur de camion, une tonne, Chevrolet 1952, avec petit couvert de valve — au complet. Spécifier la condition et le prix du moteur. S'adresser R. Allard, 357, 9e ave. sud. Tél.: LO 7-4092.

ACHETONS et réparons toutes marques de téléviseurs et radios. — André Verville, 1103, Conseil. Tél. LO 2-9271. 4-27

FAIERAIS comptant auto anglaise Hillman, Vauxhall ou Austin, en bon état. S.V.P. Pas d'agents. Signalez LO 7-4595. 11-3

DISPOSERAIS $5,000 à $6,000 pour l'achat de propriété à revenus (dans Centre Sherbrooke. Devra avoir un logement de 6 pièces. Ecrire Boîte 32, La Tribune. 11-3

DEMANDE à acheter 300 chaudières pour eau d'érable, 1½ gallon à 2 gallons. Pour plus d'informations s'adresser: Georges Emile Rodrigue, 70, rue Winder, Lennoxville. Tél.: LO. 9-3917.

DEMANDE à acheter bois de chauffage, vert ou sec. S'adresser: Hervé Kirouac, 1041, St-Denis. Tél. LO 9-1677.

J'AURAIS acheteurs pour propriétés de 1 à 8 logements, brique — Paieraient comptant en argent. — Gaston Bégin, 31 Wood. Tél.: LO. 9-3729. 13-3

DESIRE acheter moteur hors-bord, 25 forces ou plus, avec bateau équipé, roue et transmission, en bon état, argent comptant. S'adresser: C.P. 800, Richmond. Tél.: TAlbot 6-2414. 13-6

34 **A vendre ou à échanger**

MAISON deux logements 4 pièces, située Quartier ouest. Prix $7,800, Comptant $1,500. Balance très facile.

MAISON 6 logements (clapboard), Quartier Centre. Revenus $2,900 rapporte 10 p.c. net, sur le prix. Comptant $4,000 à $5,000. Considérerais échange contre plus petite maison.

MAISON seule 8 pièces, quartier nord, idéale pour famille. Prix $8,500. Comptant $1,500 à $2,000.

PROPRIETE située quartier est, 8 pièces, coin de rue. Place idéale. Prix $12,000. Comptant raisonnable, balance facile.

GROSSE propriété 8 logements, située rue Wellington, cette propriété est offerte en vente, pour un revenu de 10 p.c. net; considérerais échange contre plus petite propriété avec un certain montant d'argent.

MAISON 3 logements 6 pièces, bien située, quartier est. Comptant $4,000, cette maison rapporte 20 p.c. sur l'argent investi.

COMMERCES

RESTAURANT bien situé quartier est, chiffre d'affaires plus qu'intéressant. Prix $6,500, échangerais peut-être contre propriété. Cause de vente sera donnée sur informations.

EPICERIE licenciée avec propriété, commerce établi depuis 30 ans, tout équipé en neuf, système, comptant; accepterais conditions raisonnables. Cause de vente: propriétaire doit entrer à l'hôpital pour opération des yeux.

SPECIAL

MAISON 6 logements en brique, dans le centre de la ville, à vendre ou à échanger contre grosse ferme avec roulant et animaux.

PROPRIETE de 3 logements, brique, deux 6 pièces et un 7 chambres. Revenu $1,875, à vendre pour $18,500, avec comptant et conditions raisonnables. Cette propriété est située non loin du bureau d'assurance-chômage.

BEAUCOUP d'autres propriétés et commerces trop long à énumérer. Pour toutes personnes désirant vendre, acheter ou échanger, adressez-vous au bureau d'immeuble qui vous garantit des résultats satisfaisants.

ALPHONSE BADEAU
266, Murray. Tél. LO 9-3181
2-13

37 **Demande à acheter**

DEMANDE à acheter maison ou chalet avec terrain, aux environs de Sherbrooke. Signalez soir LO 9-2905. 13-7

MAISON 2 logements ou plus, dans Sherbrooke, prix raisonnable. Je dispose de $10,000 comptant. Signalez LO 2-3972. 13-7

38 **Demande à emprunter**

DEMANDE à emprunter en première hypothèque $12,000 sur propriété neuve de 4 logements. Valeur $26,000. Située 8e Avenue Sud. Tél.: LO 2-6622. 13-7

39 **Demande à louer**

DEMANDE à louer logement 5 pièces, dans un bas, système chauffage, cave et garage. Signalez LO 7-6396. 7-7

POUR le premier avril: Logement ou maison seule 5 ou 6 pièces, dans un bas, maison moderne. Quartier Ouest de préférence. Signalez LO 9-2066. 11-3

DEMANDE à louer logement 4 ou 5 pièces, pour le premier mai — De préférence dans Quartier Est. Signalez: LO 7-6645. 12-2

DEMANDE à louer Quartier Nord, logement chauffé, 5 ou 6 pièces, dans un bas, près arrêt d'autobus. Pour premier mai. Trois adultes. Références. Signalez LO. 2-8618.

COUPLE sans enfant demande à louer logement moderne, 4 pièces, 220, douche, transvision (pas de poêle ni réfrigérateur fournis). — Signalez: LO 9-0873.

DAME demande à louer une chambre non meublée, dans le Quartier Nord. Signalez LO 2-3238. 13-2

40 **Agents demandés**

FAITES $3.00 L'HEURE

HOMMES ou femmes, gagnez $3.00 l'heure en vendant à domicile dans votre entourage, les 250 produits Paula: thé—café—épices—essences — médicaments—articles de toilette — désinfectants—insecticides et une ligne complète de peignes et brosses. Je vous donnerai du crédit. Même sans expérience, votre succès est assuré en suivant mes directives. Ecrivez pour mon plan d'essai d'un mois GRATIS, IMMEDIATEMENT. — G. LAURIN—Président—Paula Ltée — 21, rue St-Paul Est, Montréal.

AVONS besoin d'hommes et de dames ambitieux disposant de loisirs pour vendre régulièrement ou à temps partiel nos 225 produits garantis, dans Sherbrooke, Magog et les environs. Commission généreuse, aucune expérience requise. Plan d'essai de 30 jours. JITO, Dept. A. 5130, St-Hubert, Montréal.

AGENTS pour vendre des vêtements sur mesures, directement du fabricant au client. Grande variété d'étoffes tout laine. Plein temps ou partiel. Bonnes commissions, bas prix, complets bonis gratuits. Expérience non requise. Ecrivez immédiatement pour échantillons. Davantry Tailors, Dept. "X18", Casier 3014, Montréal.

AGENTS demandés. M. le vendeur, aimeriez-vous être de retour à la maison avec votre famille chaque soir? Voyez la section de l'annonce intitulée "OPPORTUNITE FINANCIERE", page 20.

43 **Femmes demandées**

DEVENEZ COIFFEUSES

en suivant nos cours à l'école de coiffure "PAULA ENR". — Donner noms et Numéro de téléphone de vos parents. S'adresser à:
"L'Ecole de Coiffure"

"PAULA"

211-A, Principale Tél.: FR 2-5471
GRANBY 301-27

SERVANTE demandée pour ouvrage général de maison. Salaire $18.00 par semaine, 4 soirs libres, un dimanche sur deux, chambre seule; références exigées. S'adresser: 2425, Bachand. 13-2

FILLE ou dame d'âge moyen demandée pour ouvrage général dans maison privée. Références. Signalez LO 7-5171 12-3

Feuilleton de "La Tribune"

Reproduction autorisée par
La Société des Gens de Lettres

No 45

Imprudente Catherine

par

MAGALI

Ses mains ravissantes, animées d'une vie propre, voltigeaient devant sa face pâmée, tels des oiseaux exotiques, vifs et légers.

Ses lourdes paupières bleutées, voilant à demi ses yeux bombés, les lèvres entrouvertes sur ses dents petites et aiguës, elle était belle et dangereuse. D'une outrageante beauté.

L'arrivante en fut frappée comme d'un coup de lame. Et, plus encore, de l'attitude de Rodrigo qui suivait tous les mouvements de la danseuse avec une expression avide, affamée.

Inès, assise à croupetons aux pieds de son père, scandait le rythme du battement de ses petites mains brunes et lançait des "olé" enthousiastes, de sa voix grêle de fillette.

Catherine s'appuya au chambranle. Ses doigts glacés s'étaient brusquement crispés autour de son coeur. Elle avait l'absurde sentiment de surprendre, de violer une chaude intimité. Que venait-elle faire ici, au milieu de ces gens? C'était elle, l'intruse, et non pas cette inconnue que Rodrigo regardait avec des yeux fascinés. La modulation lancinante s'arrêta sur une brève note. Et la danseuse s'immobilisa, dans une saccade de tout le corps, et demeura figée, le coude haut, telle une statue surprise en plein élan par le sculpteur, comme si s'arrêtait soudain le ressort d'un automatisme secret.

Catherine s'arracha à son envoûtement. Elle avait changé de couleur. Une rage sourde et mal contenue montait à ses prunelles vertes où l'orage s'amassait.

—Inès! appela-t-elle.

Sa voix stridente éclata dans la pièce comme une fusée. Les acteurs de la scène se retournèrent brusquement et Catherine subit le choc de ces regards hostiles ou ennuyés qui l'examinaient, étonnés qu'elle fût là.

Rodrigo fronça les sourcils comme s'il hésitait à la reconnaître. Il se passa la main sur le front, à plusieurs reprises, d'un air absent.

Il semblait revenir de loin ... remonté d'on ne savait quelles profondeurs mystérieuses, et gardait encore sur son visage les reflets d'un rêve entrevu.

Annonciade avait tressailli. Elle parut se remettre la première et, sans perdre une seconde, se faufilant derrière la silhouette haute et droite de Catherine, raidie dans son immobilité, elle s'enfuit vers la cuisine, comme si elle avait commis quelque méfait.

Seule, Anne avait gardé la même attitude impassible, la même expression, sauf qu'elle avait laissé retomber son bras le long de sa hanche. Sa beauté passagère s'éteignit. Elle ne fut plus qu'une femme habillée d'oripeaux, et non cette flamme ardente et démoniaque. Elle observait Catherine à travers ses cils mi-clos.

—Ne reste pas dans cette atmosphère enfumée, Inès, ordonna Catherine au bout d'un silence impressionnant. Va rejoindre Annonciade.

La petite fille obéit, lui jetant au passage un regard craintinf. Elle sentait que Titmé était irritée et devinait confusément que sa colère allait contre son père et cette étrangère dont les visites, depuis quelques jours, bouleversaient tout dans la maison.

Peut-être avait-elle eu tort de demeurer dans la pièce. Mais c'était si amusant de voir danser la visiteuse, comme, là-bas, d'écouter la musique de la guitare et de les entendre tous deux, le peintre et son modèle, s'exprimer en espagnol.

Il semblait que quelque chose renaissait, de très précieux pour le coeur un peu désenchanté d'Inès, qui se sentait si solitaire parfois dans ce pays nouveau et trop différent du sien.

Quand l'enfant eut quitté le salon, Catherine fit quelques pas.

—J'espère que je ne vous ai pas dérangés? dit-elle d'une voix mordante, en regardant tour à tour son mari et Anne Ramon.

Celle-ci sourit, très maîtresse d'elle-même.

—Mais non. Nous avions terminé.

—C'est heureux.

Rodrigo semblait toujours perdu dans son rêve.

(A SUIVRE)

43 Femmes demandées

MAMANS ambitieuses, merveilleuse possibilité de gagner des dollars pendant les heures de classes. Expérience non nécessaire. Aussi territoires libres dans les campagnes. S'adresser: Mme A. LeBrun, Waterloo. Tél.: 1075. 8-13

CHANTEUSES, instrumentistes et mannequins demandées. Ecrire ou téléphoner à: Don D'Amico, Hôtel LaSalle, Sherbrooke. 7-7

DAME bilingue de 30 à 40 ans, demandée pour travailler dans restaurant. Références exigées. S'adresser: 905, King Ouest, Sherbrooke. 11-3

COMPAGNIE Stanley Home of Products à 5 ouvertures pour dames de belle apparence pouvant s'adresser à un groupe. Travail sur rendez-vous. Chance d'avancement. De préférence avec auto. Ecrire boîte 39, La Tribune. 13-7

SERVANTE âgée de 45 à 65 ans qui pourrait se faire un chez-soi, au moins pour un an pour prendre soin d'un homme seul. S'adresser par téléphone VI. 9-3729, Coaticook ou écrire C.P. 620, Coaticook.

DEMANDONS conseillères en cosmétiques français "Régine de France". Communiquer avec Esther Gilbert, LO 9-2317.

TRAVAIL agréable, plein temps ou partiel; pour représenter une ligne de produits de beauté et domestiques. Aucun déboursé. Chance d'avancement. Pour plus d'informations, appelez le matin de 9h. à midi: LO 7-4191.

DEUX solliciteuses par téléphone et commis de bureau, excellente rémunération. S'adresser entre 10h. a.m. et 5h. p.m. au 826, Belvédère Sud, suite 105.

JEUNE fille de campagne travaillante, aimant les enfants, pour couple avec 2 enfants. Lessiveuse, sécheuse, laveuse de vaisselle. Chambre privée avec téléviseur et chambre de bain, emploi stable. S'adresser: 8730, boul. La Salle, Ville La Salle, Montréal. 13-7

45 Hommes demandés

PHARMACIE à Montréal, requiert les services d'un pharmacien d'expérience, bilingue ou commis en pharmacie. Excellente occasion et bon salaire. Bentley Pharmacy, 3508, Avenue Parc, Montréal. 12-3

A TOUS ceux qui veutent apprendre à souder parfaitement à l'oxygène et à l'électricité sur toutes sortes de métaux. — Cours de jour et du soir. S'adresser au bureau de l'Ecole de Soudure Moderne de Sherbrooke Enr. 268, Galt ouest — Tél. LO. 9-2451 — C.P. 624, Sherbrooke. Ecrivez ou téléphonez. Venez visiter l'école 297-27

MECANICIEN de première classe, bilingue, âgé de 25 à 35 ans, marié de préférence; pour prendre charge d'un département de service chez un dépositaire d'automobile. Pour plus amples renseignements, écrire en mentionnant âge, références, expérience, adresse, etc., à Boîte 2, La Tribune. Toute demande sera gardée confidentielle. 9-5

On demande un homme pour travailler sur une ferme, avec expérience. S'adresser à Windsor Mills, Tél.: Vi 8-2876 11-3

SITUATIONS ACTUELLES au Canada, aux Etats-Unis, Amérique du Sud, Europe. — Jusqu'à $15,000. — Voyage payé. Ecrire: Employement Info., Center Room C-71 470, Stuart, St., Boston, 16.

AIDE demandé: Messieurs, avez-vous l'expérience dans l'enseignement ou l'entrainement? Si oui, voyez cette annonce intitulée "OPPORTUNITE FINANCIERE", page 20.

CAMIONS demandés pour charroyage de bois pulpe sec, aux Etats-Unis. S'adresser: A. Champeau et Fils, Wellington nord. Tél.: LO 2-7921. 13-7

50 Travail demandé

BOUVIER (Herdsman): 30 ans, marié (3 enfants), ayant bonne expérience sur ferme, contrôle laitier R.O.P., demande emploi. Peut fournir références. Ecrire Casier Postal 810, Windsor Mills, Qué. 12-2

DAME sûre désire garder enfants sur demande. Peut fournir bonnes références. Tél: LO 2-2306. 12-2

HOMME demande travail sur ferme. Pour information écrire ou s'adresser: Guy Rochard, 883, Esplanade, app. 3, Sherbrooke.

DACTYLOGRAPHE d'expérience prendrait travail à copie à domicile. Pour informations, signalez: LO 9-4902. 13-3

JEUNE homme 32 ans, marié, bilingue, diplômé en enseignement, électronique, vente et administration, avec expérience dans tous ces domaines et en rédaction, sollicite entrevue en vue d'un emploi intéressant (pas de sollicitation s.v.p.). Ecrire Boîte 41, La Tribune. 13-7

49 Vendeurs demandés

VENDEUR bilingue âgé 21 à 30 ans, ayant expérience dans l'épicerie-restaurant. Ecrire donnant détails à Boîte 36, La Tribune. 12-3

CHANCE d'avancement: Etes-vous las d'un minimum de salaire qui ne vous permet pas d'employer votre pleine capacité? Voyez la section de l'annonce intitulée "OPPORTUNITE FINANCIERE", page 20.

51 Divers

GOUTEZ UNE FOIS LE BON PAIN

ALLATT'S

et vous l'adopterez pour toujours

SPECIALITES: Pains, Gâteaux, Tartes et "Rolls" de qualité

878, Boul. Queen Nord
Tél.: LO 2-2744
294-27

SPECIAL
NETTOYAGE A SEC
Habit 2 mcx ou costume 2 m. NETTOYES ET PRESSES $1.00

BELMONT DRY CLEANING
16, NEUVIEME AVENUE SUD
Tél.: LO 9-1686 Sherbrooke
1-27

TAILLEUR
Pour dames et messieurs.
Réparations générales. — Habits et costumes faits sur mesures.
Tissus pour habits, costumes, paletots

F. COLETTE,
82, King Ouest — App. 10
Téls.: LO 2-4334 — Sherbrooke
298-27

T. V. RADIO T. V.
ROLAND VERVILLE, prop.
160, Neuvième Ave. S.
Tél.: LO 2-3176
Service de réparation de 9 h. a.m. à 11 h. p.m. et dimanche pour cas d'urgence. Garantie de 90 jours sur toutes pièces remplacées.
Réparons aussi grosse lampe-image à prix très modiques 303-27

EASTERN OXYGEN
WELDING SUPPLIES
Revendeur Canadian Liquid Air — OXYGENE — ACETYLENE — GAZ MEDICINAUX
BROCHE A SOUDER
Vente — Service — Equipement
370, WELLINGTON SUD
Tél.: LO 9-1585
293-27

REPARATION
de machines à coudre de toutes sortes, régulières ou automatiques. Aussi, balayeuses électriques et polisseuses à planchers; aux prix des plus bas. Réparations à l'extérieur. — S'ADRESSER:
SHERBROOKE VACUUM STORE ENT.
811, Larocque — Tél.: LO 2-3713
11-27

VAILLANCOURT T. V.
Réparation de téléviseurs de toutes marques. — Service garanti Jour et soir.
1249, Conseil Tél: LO 9-4526
3-27

TOUTES LES PHOTOS publiées dans LA TRIBUNE et prises par le photographe du journal sont disponibles au bureau de LA TRIBUNE ou en signalant: LO 9-2525. Photos 8 x 10: $1.25 chacune plus taxes fédérale et provinciale. J.N.O.

51 Divers

PAS DE CHEVEUX GRIS
Si vous faites usages du merveilleux produit "JAMAIS GRIS" — Aussi si vous souffrez de rhumatisme ou d'arthrite. — Ecrivez pour nos dépliants gratuits.
CIE JAMAIS GRIS
828, NOTRE-DAME OUEST
WINNIPEG, 3 — MANITOBA

OFFRE SPECIAL
PROFITEZ de ce temps-ci de l'année pour faire construire ou réparer votre chalet ou votre maison à meilleure compte. Pour entrevue signalez LO 2-1980.

CHEZ YVETTE DRY CLEANING,— pressage, nettoyage, entreposage de fourrures, teinture, travail garanti chaque semaine: chaque dollar de nettoyage vous donne une chance lors du tirage d'une manie de fourrure, pour Pâques. Tél.: Sherbrooke, LO 2-5647. 10-5

ALFRED HOUDE manufacturier de matelas; lits continentaux; "box spring" et réparations de matelas de tous genres. S'adresser: 340, Dixième Avenue Sud. Tél.: LO. 9-1925. 9-7

POUR APPRENDRE la réparation des montres ou pour faire réparer votre montre: INSTITUT D'HORLOGERIE DU CANADA LTEE, 4379, St-Hubert, Montréal. 11-27

HERBAGES: Possédons 24 sortes feuilles ou pilules. — Aussi crème de buste (herbages). Demandez notre dépliant aujourd'hui même, moyennant 25c. Boîte 5, La Tribune. 12-2

ARMAND GUYOT — 22 ans d'expérience en réparation de machines à coudre de toutes marques, régulières, perfectionnées ou automatiques. Prix modique. 169, King Ouest. Tél: LO 2-5416.

52 Argent a prêter

ATLANTIC REAL ESTATE & MORTGAGE LTD.
Argent disponible
$2,000 à $100,000
Villes et campagnes
Parcourons Québec et Maritimes. Achetons balance de prix de vente. Refinancement et améliorations de propriétés et commerces.
Prêts accordés pour achat de commerces ou construction de propriétés. Informations, s'adresser
67, King Ouest App. 1
Sherbrooke — Tél.: LO 2-9688
Ouvert tous les soirs 7 à 9 h.p.m.
11-27

ARGENT à prêter, en première hypothèque; pour la ville de Sherbrooke seulement. Pour toutes informations, téléphonez: LO 9-0651. 306-27

Avez-vous besoin d'argent? Quelle que soit votre situation financière, vous pouvez obtenir l'argent dont vous avez besoin, sur votre signature.
SHERBROOKE
Ecrire Casier 40, La Tribune.

53 A échanger

OLDSMOBILE 1956, coach. Millage 16,000. N'a jamais sorti l'hiver et deux lots à échanger contre maison à revenus. Signalez LO 7-5664. 11-3

54 Education

DEVENEZ détective, agent secret, investigateur, hommes ambitieux de 18 ans ou plus demandés pour se qualifier dans ces diverses branches de l'investigation. Cours par correspondance, informations gratuites. Ecrivez à Canadian Investigators Institute, Dept. 5, Casier 11, Station Délorimier, Montréal.

55 Hopital privé

MATERNITE—PENSION pour filles-mères, garderie pour enfants; associé à société d'adoption pour enfants. Hôpital Château de Bertnier, Berthierville. Tél: 6-4013.

57 Non responsabilité

A PARTIR de cette date je ne me tiendrai plus responsable d'aucune dette contractée en mon nom par qui que ce soit. Signé: Louis Lyonnais, Boîte 42, Coaticook, (le 7 mars 1959). 13-3

58 Perdu

TIROIR de buffet perdu mercredi soir entre Windsor Mills et Sherbrooke. Si retrouvé appelez Windsor Mills VI 5-2417. 13-7

PETIT chien blanc à long poil, perdu à Sherbrooke le 5 mars. Récompense promise. — 206, Onzième Avenue Sud, app. 1. Tél: LO 7-5150.

DRUMMONDVILLE

31 Terres à vendre

BELLE terre planche, 140 arpents, dont 15 en bois. Située dans le quatrième rang de St-Majorique; 15 bêtes à cornes. S'adresser: Joseph Mondoux, St-Majorique. 11-3

49 Vendeurs demandés

ATTENTION! Vendeurs ou distributeurs dans tous les Cantons de l'Est, possédant un capital de $200, à $300, pour représenter une marge de machine à coudre unique en son genre avec garantie à vie. Si intéressés écrivez 253, Lindsay, Drummondville. 11-3

51 Divers

PEDICURE — J.-L. Houle, spécialiste-pédicure, sera à l'Hôtel Grand Central, Drummondville, les 9-10 mars, pour traitements sans douleur des pieds, cors, durillons, ongles épais ou incarnés. Pour rendez-vous appelez GRanit 8-2578 en donnant votre nom et numéro de téléphone. 12-2

53 A échanger

COMMERCE lingerie pour dames et enfants, échangerais contre ferme avec roulant et argent si nécessaire. S'adresser: G. Delage, 64, Bérard, Drummondville. Tél: GRanit 2-7693. 12-2

20 A vendre divers

FUTURS MARIES
3 APPARTEMENTS MEUBLES
Rég.: $989.00
POUR SEULEMENT
$559.00
★ Mobilier de chambre
★ Mobilier de salon
★ Poêle "Beach"
★ Laveuse General Elect.
GRATIS Sommier à lames
REFRIGERATEUR
Rég.: $399 SPECIAL: $275
ALBERT MORIN
VENTE — SERVICE
533, Principale — FR 8-4940
GRANBY
303-27

MOTEUR ALLSTATE REFABRIQUES
Aussi bas que $10. comptant $10. par mois!
Nous installons un moteur refabriqué sur votre voiture — 90 jours ou 4,000 milles de garantie écrite.
Pour plus amples renseignements
SIMPSONS SEARS,
Tél.: LO 9-5155 — Sherbrooke
11-31

16 Autos à vendre

JOUER NE PAIE PAS!

Pas plus sur les autos usagées que sur les dollars!

L'achat d'une voiture usagée est d'importance majeure.

Il ne vous paiera pas de risquer vos dollars. Soyez certains d'acheter d'un vendeur digne de confiance qui assure le service sur la voiture qu'il vend. Il est toujours mieux de payer un peu plus pour obtenir satisfaction; qu'un peu moins et de tout perdre.

NOS VOITURES USAGEES SONT:

1.— Entièrement reconditionnées pour l'apparence et la performance. — Vous serez fiers du coup d'oeil et vous vous plairez du confort qu'elle possède.

2.— Honnêtement représentée et honnêtement vendue, chaque voiture porte le plus bas prix possible malgré son haut standard de qualité. — Nous voulons faire un gros VOLUME de ventes; mais à des clients satisfaits seulement.

3.— Avec notre réputation de vendeur Dodge, nous ne désirons pas la perdre pour quelques dollars dans le commerce des autos usagées; au contraire, nous sommes dans le domaine de la vente d'autos et nous désirons y rester; par conséquent, nous entendons protéger notre bonne renommée!

AUTOS USAGEES

58	DODGE ROYAL Lancer, 2 portes, équipé	$3250
57	FORD coach	$1750
56	CHRYSLER Newport, 2 portes	$2250
56	STUDEBAKER Champion sed.	$1650
56	DESOTO Power Flyte sed.	$2250
56	DODGE Regent V-8, sed.	$1695
55	FORD STATION WAGON, 8 pass. équipé au complet	$1795
55	BUICK Special, sedan	$1650
55	DESOTO Firedome sed.	$1850
55	CHEVROLET 6, Station Wagon	$1650
55	PLYMOUTH Savoy, 6, sedan	$1425
54	CHRYSLER N.Yorker, sed.	$1395
54	AUSTIN A-40 sedan	$ 795
54	DESOTO Powermaster sed.	$1250
54	LINCOLN Capri sedan	$1695
54	BUICK Century sedan	$1390
53	METEOR Mainline sedan	$ 795
52	DESOTO Firedome sedan	$ 750
52	DODGE Regent sedan	$ 600
51	METEOR sedan	$ 495
51	BUICK Special sedan	$ 695
51	RAMBLER Station Wagon	$ 675
50	PONTIAC sedan	$ 450

Camions

56	FORD PICK-UP ½ tonne	$1075
55	DODGE V-8 3½ ton.	$2250
54	DODGE pick-up ½ ton.	$ 750
53	FORD pick-up ½ ton.	$ 395
52	FARGO 1 ton., roues doubles	$ 850
53	DODGE 3 ton, licences 1959	$1150
50	DODGE PICK-UP ½ ton.	$ 350

VASTE CHOIX DE CAMIONS USAGES

VOYEZ-NOUS AVANT D'ACHETER VOTRE VOITURE USAGEE

Charlie Brewer, Beebe
Ted Rexford, Magog
Fernand Dion, Sherbrooke
Albert Dussault, Sherbrooke
Donald Audet, Sherbrooke
"Pit" Janelle, Sherbrooke

N. V. CLOUTIER INC.,

Vendeurs autorisés pour
DODGE - DE SOTO
SIMCA - ARONDE

1465, KING OUEST
TEL. LO 2-3806,
SHERBROOKE.

27 Maisons à vendre

LA MAISON DU CLIENT SATISFAIT ENR.
Immeuble général
Achat — Vente — Echange
Prêts sur hypothèques.
ROSAIRE GAGNON
(BUREAU)
656, King Est — Tél.: LO 2-0041
2-27

51 Divers

NOUS NOUS SPECIALISONS DANS LES "MUFFLERS" renommés "PRATT". Installation gratuite

MUFFLER VENTE ET SERVICE
113, Dépôt Tél.: LO 9-2514
SHERBROOKE
OUVERT TOUS LES JOURS de 8 heures a.m. à 6 heures p.m.
FERME SAMEDI APRES-MIDI
4-27

PRIX SPECIAUX
sur plomberie en général — Fournaises de cave automatiques à l'huile — Bois de construction — Portes Veneer Arborite — Clous — Moulures chromées — Gyproc — Laine minérale — Peinture C.I.L. — Aussi meubles. —
GABRIEL DUBREUIL
1151, King Est. Tél.: LO 2-3892
294-27

BICYCLES
C.C.M. & RALEIGH
MOTOCYCLETTES
B.S.A. & TRIUMPH N.S.U.
H. MUNKITTRICK
35, BELVEDERE SUD
Tél.: LO 7-6070
ATELIER DE REPARATION
1020, WELLINGTON SUD
Tél.: LO 9-0529 — Sherbrooke
11-27

M. Gérard Pelletier

SIGNALEZ ★ LO 2-0015

Pour tous vos problèmes de décoration intérieure assurez-vous les services gratuits d'un spécialiste
FERRONNERIE PELLETIER
16 King Est. — Sherbrooke
7-27

DEPOT DE SERVICE
Pièces et réparations pour toutes marques de laveuses. — Travail exécuté par experts.
1601, KING OUEST
Tél: LO 2-4723
297-27

PLOMBIER

Service rapide
ROSAIRE LEBLANC INC.
Tél.: LO 2-8767
Sherbrooke, P.Q.
27-13

51 Divers

AUVENTS

sur mesures, pour résidences et magasins — Estimés fournis gratuitement.
SIGNALEZ: LO 2-5454
E.T. TENT & AWNING CO.
A. Garneau, prop.,
1440, King Ouest, Sherbrooke 9-27

SHERBROOKE DRIVE YOURSELF

Nous avons 5 voitures à votre disposition — Modèles récents voitures assurées.
133, WELLINGTON SUD
M. Philippe Paré, prop.
Tél.: LO 2-5577 Sherbrooke
10-27

REPARATIONS DE MONTRES RASOIRS et BIJOUX

6 JOURS
BIJOUTERIE HART'S
43, Wellington N. Tél.: LO 9-1484
4-27

CHARTIER AUTO SPRING Enr.
SPECIALITE:
Ressorts et enlignement de roues sur tous genres de véhicules.
Faites vérifier vos ressorts durant l'hiver, si ces derniers sont trop bas ou trop mous.
Service rapide et garanti
Bur.: LO 2-4833; rés.: LO 9-3108
180, GALT OUEST 294-27

Robert Blouin PIANOS
MEUBLES NEUFS ET USAGES
1506, KING OUEST
Tél.: LO 9-3423 — Sherbrooke.
300-27

Spécialiste

BUREAU A LOUER
Au 1er étage. Environ 450 pieds carrés. Situé à 13 Wellington Nord, Sherbrooke, Qué, au centre de la ville. Libre immédiatement.
S'adresser: Mlle Cécile Chevalier, 628 rue Prospect, Sherbrooke. Tél: LO 2-4586.

POUR TOUS GENRES
d'ENCANS
en ville ou à l'extérieur
consultez
J.-M. CHAILLER
encanteur licencié bilingue
LO. 7-7587, Lennoxville
LO. 2-7379, Sherbrooke.

A VENDRE
DUPLEX, deux quatre pièces, en brique, avec système de chauffage séparé à air chaud. Coin rue Gingras et 2e Boulevard.
Pour tous renseignements communiquez à:
Tél.: EL 8-2252
ou à
Case Postale 173
Warwick Qué.

ROULETTES
de chaises ou de chariots pour tout usage

Voyez
GENERAL Bearing Service Ltée
111 sud, rue Wellington
Tél.: LO. 9-3238 — Sherbrooke

L'action renvoyée en cour Supérieure

SHERBROOKE — Une action en dommages au montant de $256.45 intentée par M. Rosaire Gosselin, d'Asbestos, contre M. Donald Ruel, de St-Isidore d'Auckland, a été rejetée en cour Supérieure, par l'hon. juge Gaston Desmarais, siégeant à Sherbrooke.

L'action fit suite à une collision survenue dans le village de St-Mathias, à peu de distance de l'église paroissiale. Selon les évidences mises en relief par les témoignages reçus, le président du tribunal estime que l'action est mal fondée parce que la négligence a été commise par le demandeur, M. Gosselin.

Ce dernier aurait circulé à trop grande vitesse au moment de dépasser l'automobile de M. Ruel et lorsqu'il obliqua vers la droite pour reprendre sa route, il accrocha le pare-choc avant gauche de l'auto du défendeur. M. Ruel qui roulait à vitesse normale, à sa droite, ne peut donc pas être tenu responsable des dommages infligés à la voiture de M. Gosselin.

Province de Québec,
District de St-François,
Canada,
Cour de Magistrat,
No 55043

Dr L.-A. Pagé, demandeur
vs
Ronaldo Goulet, défendeur

AVIS PUBLIC

est par les présentes donnés que les effets du défenseur saisis en cette cause seront vendus à son domicile au No 1275, rue St-Louis, Sherbrooke, le 16e jour de mars 1959, à 2h. p.m., à savoir: 1 mobilier de salon 3 morceaux. Condition: comptant.
Marcel Cloutier, H.C.S.

CANADA Cour Supérieure
Province de Québec
District de St-François.
No. 18,902.
Le vingt-huitième jour de janvier 1959.
DEVANT: M. Maximilien DuBois, Dep. P.C.S.
ALEX JARJOUR, pharmacien, domicilié, à Sherbrooke, district de St-François, demandeur.
— vs —
JEAN-LOUIS LACHANCE, épicier, autrefois domicilié à Sherbrooke, et maintenant d'adresse inconnue, défendeur.
Il EST ORDONNE au défendeur de comparaitre dans le mois.
Maximilien DuBois,
DEP. P.C.S.
7-9 mars

REPARATIONS DE TV et RADIOS
O'BOYLE & PEARCE
LO 2-2800 Limited
1430 King Ouest Sherbrooke

DRUMMOND CHAIN SAW
est le meilleur endroit à Drummondville où acheter, faire réparer ou échanger scies mécaniques, souffleuses à neige ainsi que pour réparation de tous moteurs refroidis à l'air.

STATION B.P.
U. COUTURE, PROPRIETAIRE
Entretien, graissage. Pièces de toutes marques. Réparations de moteurs, transmission automatique, etc. Vente: gazoline, huile, etc.
VILLAGE ST-CHARLES Route 22.
Tél. GRanit 2-5504, Drummondville.

LESSIVEUSES AUTOMATIQUES
USAGEES
$89.00 ET PLUS
ROSS-BIRON
Tél: LO 2-1564 — Electric Ltée
183, rue Frontenac, Sherbrooke

BILLOTS MERISIER
achetons à bons prix
Bonne "Scale"
NASCO
BARNSTON TEL.: VI. 9-2484

Aux intéressés
A ceux qui sont sans emploi, pour Granby, Drummondville, St-Hyacinthe, Thetford Mines et Sherbrooke, et places environnantes: que vous possédiez ou non l'expérience de la vente, si vous voulez gagner de $145 à $200 par semaine, si vous avez une automobile et êtes sans travail, nous avons ce qu'il vous faut. Adressez-vous à:
585, RUE ONTARIO
SHERBROOKE

BOIS DE POELE
Bois franc, érable, merisier, provenant de "square".
Voyage de 5½ cordes: $20.00
Croûte de bois franc.
Voyage de 2½ cordes: $10.00
et voyage de 5½ cordes: $20.00
Nous livrons à une distance de 25 milles de Coaticook.
M. VAILLANCOURT
Tél.: VI. 9-3707
268, rue St-Jean Baptiste
COATICOOK.

SOUMISSIONS DEMANDEES

DANS L'AFFAIRE DE LA FAILLITE DE:
GERMAIN FREDETTE, St-Adrien de Ham, Cté de Wolfe, P. Qué.

Des soumissions seront reçues au bureau du syndic jusqu'au 14 mars 1958 à midi pour l'achat en bloc ou séparément de l'actif suivant, savoir: —

1. Terre et bâtiments, situés sur les lots 5-B et 6-A du rang 10, Canton Wotton, St-Adrien de Ham.
2. Equipement et roulant de ferme comprend: — Semeuse Cockshutt No 11, râteau, moulin à foucher, Massey Harris, chargeuse Massey Harris No 8, voiture sur roues avec pneus, bidons à lait, sleigh double, engrais, etc.
3. Deux (2) chevaux avec attelages.

Pour examiner l'actif s'adresser sur les lieux, mercredi le 11 mars 1958 de neuf (9) heures à cinq (5) heures de l'après-midi.

Les soumissions doivent être faites par écrit et accompagnées d'un dépôt de 10% à titre d'arrhes, le solde étant payable comptant sur acceptation d'autre part.

Le syndic se réserve le droit d'accepter ou refuser toute soumission.

Taxe de vente exigible sera payable par l'acheteur.

DATE de Sherbrooke, ce 5ième jour de mars 1959.

6 sud, rue Wellington,
BUREAU:
Sherbrooke, P. Qué.
Tél.: LO. 2-8951.

ANDRE TROTTIER, C.A.
Syndic

Superior Propane Gas Ltd.
"LIQUIDGAS"

SERVICE AU COMPTEUR (Metered service)
Accessoires au gaz propane, poêles, fournaises
JOLIN & FRERE ENR.
Distributeurs
AMEDEE MONGEAU, chef de service
SHERBROOKE — LO. 2-4408 — WINDSOR MILLS — VI. 5-2604

HOMME DEMANDE

Agé de 22 à 30 ans, bilingue, pour travail agréable dans un magasin de confections pour hommes. Téléphoner à LO 2-0558 entre 4 h. et 6 h. p.m.

ISOLATION DES CANTONS DE L'EST

Tout en vous procurant le meilleur confort, économisez de 30% à 35% sur votre chauffage.
FLORENT BROCHU
20 Nord, 8e Avenue
SHERBROOKE
TEL. LO 2-9806
Estimés gratuits sur demande
Anatole COTE, gérant des ventes, LO. 7-7097

AVIS
M. PHILIBERT LAGUEUX
a tout cédé et transporté son commerce de bois et tous ses contrats de bois de pulpe à
IRENEE PERREAULT
de Sherbrooke
M. Lagueux profite de l'occasion pour remercier tous ses clients du patronage accordé par le passé. Il les invite à mettre toute leur confiance en son successeur, M. Irénée Perreault qui vous assure d'une attention toute spéciale et qui vous servira avec la plus grande courtoisie. M. Perreault désire annoncer à tous les clients de M. Lagueux et autres qui désirent vendre leur bois de pulpe, qu'il est acheteur pour la Canada Paper, de Windsor Mills et la Richmond Pulp and Paper, de Bromptonville et qu'il sera à leur entière disposition au
168 nord, Onzième Avenue — Sherbrooke — LO 9-1727

FRANCHISE D'AUTOMOBILES TRES REMUNERATRICE

Nous sommes à la recherche d'un homme possédant une vaste expérience comme gérant général ou service dans le domaine de l'automobile. La mécanique ne doit avoir aucun secret pour lui et de plus il doit être en mesure de conduire son propre commerce.

L'intégrité, l'expérience et la facilité d'approche des vendeurs d'automobiles sont particulièrement considérées dans le choix d'un candidat.

Nous sommes une organisation internationale bilingue et nous pouvons promettre un très brillant avenir à la personne sur qui nous porterons notre choix. Toutes les demandes seront traitées confidentiellement. Prière d'écrire en fournissant tous les détails à

Casier 37, La Tribune Limitée

REPRESENTANT DES VENTES
CANTONS DE L'EST

Une compagnie d'envergure nationale manufacturant des bas de nylon de haute qualité, sans couture et façonnés, pour dames, a une ouverture pour un vendeur d'expérience pour visiter les lingeries, magasins de détail, etc.

Base de commission intéressante. Pas d'objection à une ligne additionnelle non concurrente. Ecrire en mentionnant tous les détails dès la première lettre, à casier 29, La Tribune, Sherbrooke.

Toute réponse strictement confidentielle.

VENDEUR ASSURANCE AUTOMOBILE

Une position permanente est ouverte à une personne possédant les qualifications suivantes: —

- Expérience dans la vente d'assurance générale.
- Ecole Supérieure.
- Agé de 25 à 30 ans.
- Bilingue.
- Demeurant à Sherbrooke.
- Voulant la sécurité dans une compagnie essentiellement canadienne, connue d'un océan à l'autre.

EN RETOUR, NOUS OFFRONS: —

- Salaire de base, plus commission.
- Automobile fournie.
- Entrainement à Montréal.
- Bénéfices exceptionnels d'un fonds de pension.
- Assurance accident - maladie.
- Assurance-vie.

Adressez vos demandes: a/s M. Pierre Gauthier,
MERIT INSURANCE COMPANY
1320, boul. Graham, Ville Mont-Royal

Opportunité financière

Malgré que vous soyez probablement toujours chanceux et employés régulièrement, rendez-moi visite confidentiellement et remplissez un test d'aptitude (non un questionnaire) à nos frais, pour déterminer si oui ou non vous pourrez vous adapter à notre programme local d'expansion.

Théoriquement, vous avez besoin de deux ans de collège; vous devez être âgé de 25 à 45 ans; et vous devez aimer rencontrer des gens.

Notre programme d'entrainement à la vente, complètement à nos frais, ne met pas un arrêt à vos revenus ni à votre avancement pendant que vous apprenez. Revenus dépendant de vos aptitudes et de votre travail. Celui-ci peut être augmenté, sans aucune limite.

Notre compagnie date de 70 ans, et notre développement futur est limité seulement par le manque de personnel entrainé.

Nous pouvons employer trois hommes qui commenceraient en mars ou avril.

Si vous pouvez, rendez-moi visite au 18, Wellington Nord, appartement 10, Sherbrooke.

Ecrivez ou téléphonez à LO 2-8340, pour prendre rendez-vous, le jour ou le soir.