

# JARDINAGE

◀ LE SECRET D'UN BEAU GAZON X 2  
VINGT VIVACES À FLORAISON PROLONGÉE X 3 ▶

## LES NOUVEAUTÉS HORTICOLES 2005

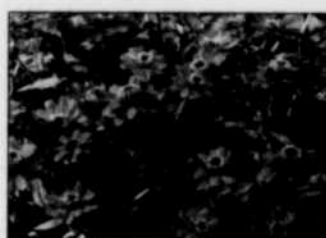

COURTOISIE NATIONAL GARDENING BUREAU  
Zinnias « Profusion Fire »



COURTOISIE NATIONAL GARDENING BUREAU  
Lavatera « Twins Hot Pink »

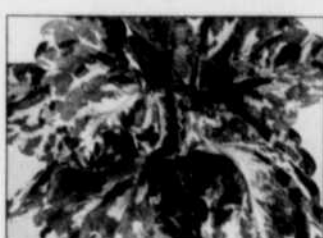

COURTOISIE BALL HORTICULTURE COMPANY  
Céléus « Kong Mosaic »



COURTOISIE PANAMERICAN SEED  
Bégonia « Baby Wing Pink »

### Une manne pour le jardinier amateur

■ Bon an, mal an, les jardinerie et les pépinières de la région rivalisent pour attirer une clientèle avide de nouveautés horticoles. L'engouement est tel que plusieurs d'entre elles prévoient des étalages spéciaux pour présenter le dernier cri en plantes ornementales... et qu'elles doivent constamment refaire les montages, car ces étalages se vident à la vitesse de l'éclair. Heureusement, le choix ne manque pas!

Cette année encore, des centaines de nouveaux arbres, arbustes, vivaces, annuelles, etc. seront lancés... et plusieurs d'entre eux deviendront des classiques, restant des vedettes pendant plusieurs décennies.

Voici un aperçu de ce qui est déjà disponible dans différentes jardinerie et pépinières de la région.



Larry  
Hodgson

Collaboration spéciale

#### ANNUELLES

Les annuelles ne durent qu'un seul été, mais donnent des résultats extraordinaires durant ce temps. En effet, elles sont génétiquement programmées pour fleurir sans arrêt, de mai ou juin à septembre.

M<sup>me</sup> Raymonde Blouin, de la Ferme Bédard & Blouin de Beauport, recommande fortement le zinnia « Magellan Coral » (*Zinnia elegans* « Magellan™ Coral »). Cette plante, qui a mérité un prix Sélections All-America, produit de grosses fleurs doubles de 13 à 15 cm de diamètre de couleur rouge corail et fleurira tout l'été dans vos plates-bandes. Elle est, de plus, résistante aux maladies. Certains fournisseurs offriront aussi d'autres couleurs dans la même série: rose, écarlate, orange, jaune et ivoire.

■ Soleil

La série de zinnias « Profusion », déjà très populaire, se dote de deux nouvelles couleurs cette année: « Profusion Apricot » (couleur abricot) et « Profusion Fire » (rouge orangé). Les « Profusion » produisent des fleurs plus petites que les autres zinnias, mais en grand nombre et sont très réputées pour leur résistance au mildiou (blanc).

■ Soleil

M<sup>me</sup> Blouin aime aussi la lavatère « Twins Hot Pink » qui est la lavatère la plus compacte jamais offerte: elle produit de grosses fleurs rose vif en forme de coupe sur un plant qui n'atteint que 30 cm de hauteur

par autant de diamètre. Cette plante a mérité une médaille d'or de Fleuroselect. Si vous préférez le blanc, « Twins Cool White » est sa contrepartie aux fleurs d'un blanc étincelant.

■ Soleil ou mi-ombre

Josette Ratté, des Serres Bois-Joli de Neuville, recommande l'impatiente de Nouvelle-Guinée (*Impatiens x hawkeri*) « Sonic® Magic Pink ». Elle n'a encore jamais vu de fleurs aussi grosses sur une impatiente — 7,5 cm de diamètre! — et elles sont d'un joli bicolore rose et blanc. De plus, la plante est compacte et florifère.

Elle recommande aussi l'anagale (*Anagalis*) « Wildcat Orange », notamment aux gens qui veulent ajouter du panache à leurs aménagements. Ses fleurs sont d'un rouge orangé vif avec un œil mauve et jaune. Ça pète dans les plantations en contenant et en pleine terre!

Si vous aimez de grosses feuilles aux couleurs éclatantes, vous adorerez les coléus de la série « Kong™ ». Chaque feuille peut mesurer jusqu'à 20 cm de diamètre et encore plus en longueur sur un plant compact et ramifié d'environ 35 à 40 cm de hauteur. Il y a cinq couleurs dans la série, dont « Kong™ Rose », aux feuilles multicolores marquées d'une large bande centrale rose et « Kong™ Mosaic » qui est vert, rouge vin et rose irrégulièrement marbré de crème.

■ Mi-ombre ou ombre

Il y a trois ou quatre ans, le bégonia « Dragonwings », avec ses grandes feuilles en forme d'aile d'ange, était la coqueluche des annuelles de l'année. Cette année, on présente sa petite sœur, le bégonia « Baby Wing Pink », avec des feuilles aussi originales, mais d'une moindre taille, sur un plant aussi très compact de seulement 30 à 40 cm. De plus, chaque tige arquée produit une série de belles fleurs roses tout au long de l'été. C'est un excellent sujet pour la plate-bande ou la culture en contenant.

Voir NOUVEAUTÉS en X 2 ▶

Bouquet de zinnia « Magellan Coral » ▶  
COURTOISIE SÉLECTIONS ALL-AMERICA



Heures d'ouverture :  
8 h à 21 h du lundi au vendredi  
8 h à 18 h le weekend

Paniers suspendus  
sélectionnés 10"

8<sup>99</sup>\$

Paillis de cèdre 3pi<sup>3</sup>

2<sup>49</sup>\$

Sécatteur Felco F2  
(rég. 59,99 \$)

39<sup>99</sup>\$

« La plus grande surface  
jardin à Québec »



FLORALIES JOUVENCE

Centre jardin sympathique

STE-FOY : 2020, Jules-Verne  
(boul. Charest sortie Jean-Gauvin)  
LÉVIS : 4760, boulevard de la Rive-Sud

À votre Centre jardin sympathique  
du 25 au 31 mai

# Le secret d'un beau gazon

LARRY HODGSON

Collaboration spéciale

Les Britanniques ont la réputation d'avoir les plus belles pelouses au monde, mais savez-vous comment ils font pour réussir un tel exploit? D'abord, ils utilisent peu d'engrais et presque jamais de produits chimiques. De plus, le succès de leur pelouse découle de l'utilisation de deux techniques: le terrautage et le réensemencement. En effet, tous les printemps ou tous les automnes, ils terraudent leur gazon, étalant sur sa surface deux centimètres de compost. Ainsi, tous les ans, ils ajoutent au sol de la matière organique riche en humus et en minéraux.

Ensuite, ils réensemencent le gazon avec des semences de gazon de première qualité. Là où le gazon est plus faible, donc, de nouvelles graminées prendront racine plutôt que des mauvaises herbes. Quant aux rares mauvaises herbes qui se développent dans un gazon aussi fourni, ils les arrachent à la main, puis ils comblent le trou avec du compost et... des semences de gazon. Ainsi, ce qui repoussera dans l'espace laissé vide par la mauvaise herbe arrachée n'est pas une autre mauvaise herbe, mais du gazon.

Curieusement, cette façon de faire qui réussit tout aussi bien au Québec qu'en Grande-Bretagne est beaucoup moins connue que la pelouse maintenue par de fortes applications d'engrais chimiques et de pesticides. À vous de l'essayer!



Le terrautage est une technique qui améliore les pelouses.

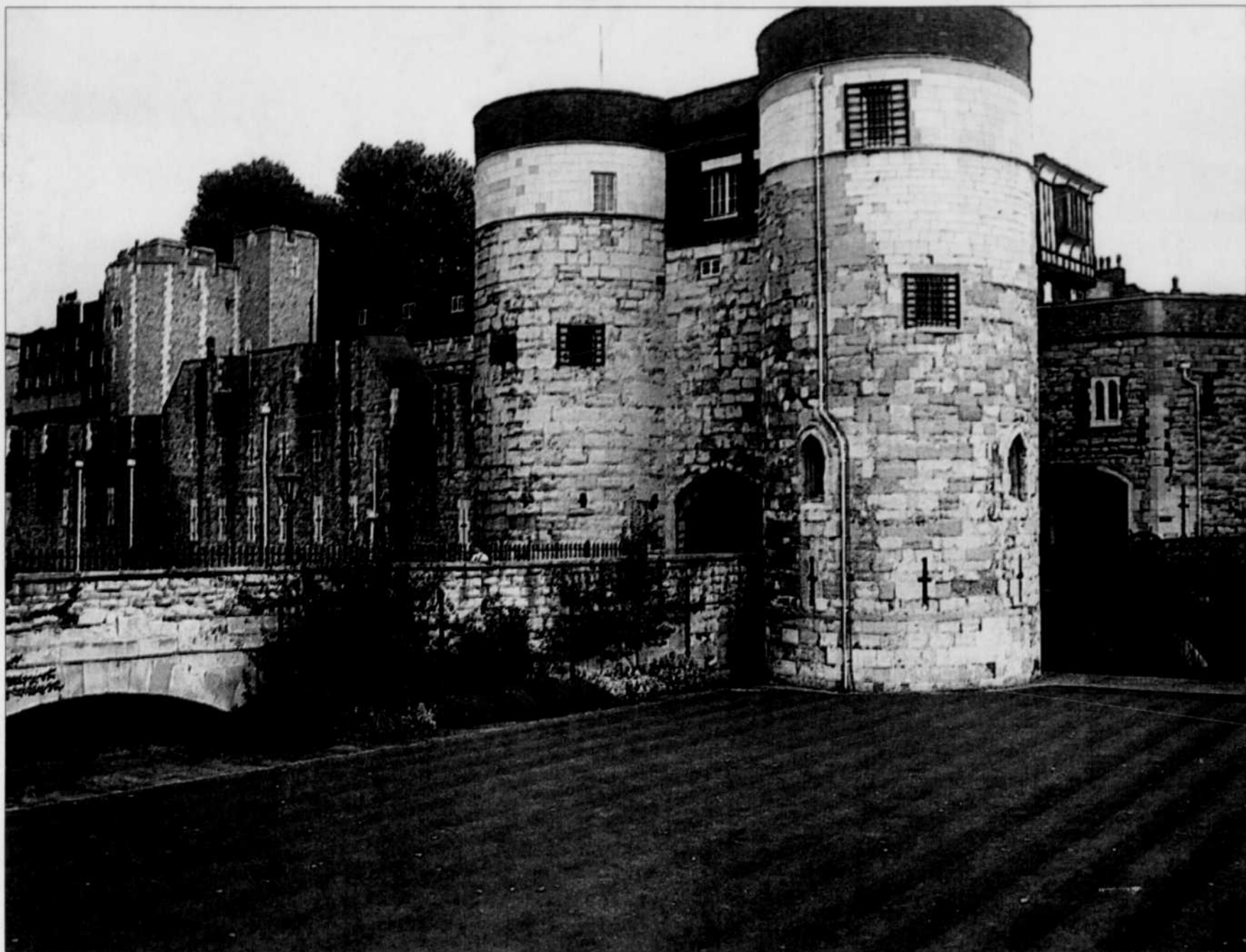

En Angleterre, le succès des pelouses n'est pas seulement attribuable au climat.

## NOUVEAUTÉS

Suite de la X 1

### LES VIVACES

Il s'agit de plantes non ligneuses (sans bois) qui repoussent d'année en année... et les vivaces sont présentement les plantes les plus populaires auprès des jardiniers amateurs.

Sans doute la palme des nouveautés ira cette année aux échinacées, aussi appelées rudbeckias pourpres. C'est qu'il sort présentement toute une variété de nouveautés, souvent de forme particulièrement originale. En commençant par *Echinacea purpurea* « Doubledecker », avec sa fleur si curieuse. En effet, la fleur a deux étages: l'inflorescence forme une rangée de rayons roses à la base, puis une couronne d'autres rayons au sommet. Attention toutefois, si les fleurs des jeunes plantes n'ont pas d'étage supérieur; il faudra sans doute attendre l'an prochain pour voir ce phénomène curieux. « Doubledecker » atteint 1 m de hauteur.

■ Soleil ou mi-ombre, zone 3

Encore plus curieuse, dans un sens, l'échinacée « Art's Pride » (« Orange Meadowbrite™ ») fait des fleurs simples tout à fait typiques pour une échinacée, mais d'une couleur révolutionnaire: orange! C'est du jamais vu chez cette vivace. Attention de ne pas acheter cette plante deux fois: on l'offre sous deux noms différents (« Art's Pride » et « Orange Meadowbrite™ »). 60 à 90 cm.

■ Soleil ou mi-ombre, zone 3

Et si vous cherchez une échinacée plus courte, il y a « Little Giant », aux grosses fleurs rouge pourpre avec un cône central orange foncé sur un plant de seulement 30 cm de hauteur.

■ Soleil ou mi-ombre, zone 3

Vous n'avez sûrement jamais vu une gaillarde tout à fait comme *Gaillardia x grandiflora* « Fanfare ». Plutôt que de produire une rangée de rayons larges et aplatis autour d'un disque central comme les autres gaillardes vivaces, le disque est entouré de fleurons tubulaires, orange à l'extérieur et jaunes à leur extrémité découpée, donnant à la fleur une apparence des plus originales. C'est de plus un plant très compact: seulement 30 cm de hauteur et de diamètre.

■ Soleil, zone 3



Heuchera « Lime Rickey »

Une autre nouvelle gaillarde pour 2005: « Arizona Sun », un plant très compact de seulement 20 à 25 cm de hauteur produisant des fleurs rouges aux pointes jaunes durant tout l'été. Cette gagnante d'un prix Sélections All-America pour 2005 croît si rapidement à partir de semences que plusieurs producteurs l'offriront au prix d'une plante annuelle!

■ Soleil, zone 3

Depuis quelques années, les heuchères (*Heuchera*) au feuillage coloré sont très à la mode et, tous les ans, on voit un flot de nouveaux cultivars arriver sur le marché. Cette année, « Lime Rickey », au feuillage vert lime mais aux fleurs insignifiantes, et « Peachy Keen », au feuillage pourpre panaché de rose vif au printemps et de pêche l'été et aux superbes fleurs roses, sont sur la sellette et devraient beaucoup plaire aux collectionneurs de nouveautés, surtout que leur feuillage est persistant et donc les plants sont attrayants de la fonte des neiges jusqu'au retour de la neige. 30 cm.

■ Soleil à mi-ombre, zone 4

Si les fleurs noires vous intéressent, l'ancolie (*Aquilegia*) « Black Barlow » attirera peut-être votre regard. La fleur entièrement double ressemble à un petit dahlia penché et est d'un pourpre très foncé, presque noir. La plante est de croissance rapide et atteint souvent sa pleine floraison la première année. Par contre, comme pour toutes les ancolies, elle est sujette à des insectes qui font disparaître son feuillage après la floraison, ce qui ne l'empêche pas de repousser et de refleurir avec vigueur l'année suivante. De 45 à 60 cm.

■ Soleil ou mi-ombre, zone 2

Il y a seulement quelques années, il n'existait qu'un seul myosotis du Caucase (*Brunnica macrophylla*) à feuillage argenté: « Langtrees », dont la feuille était surtout verte, mais légèrement maculée d'argent. Il y a désormais une profusion de cultivars à feuillage coloré: « Jack Frost » (une nouveauté 2004), « Silver Wings » et maintenant le plus argenté de tous, « Looking Glass », qui signifie « miroir » en anglais. Justement, cette plante a les feuilles presque entièrement argentées, comme un miroir. Au printemps, elle produit toujours le nuage de fleurs bleu ciel qui fait la réputation des myosotis. Sa distribution sera, paraît-il, très limitée en 2005: premier arrivé, premier servi! 40 cm.

■ Mi-ombre à ombre, zone 3

### ARBRES, ARBUSTES ET CONIFÈRES

Plusieurs des plus grandes surprises cette année sont dans la catégorie des plantes ligneuses, notamment parmi les arbustes. On dirait que ces végétaux longtemps négligés commencent vraiment à s'épanouir sur le marché.

Double surprise chez le physocarp: cet arbuste indigène est à l'origine de pas un, mais deux nouveautés. Il y a d'abord *Physocarpus opulifolius* « Seward » (« Summer Wine™ »). Il s'agit d'une version naine du très populaire « Diabolo », au feuillage pourpre très foncé. « Diabolo » est parmi les arbustes les plus populaires au Québec, mais sa très grande taille (il atteint 3 m de hauteur, malgré le 1,5 m qui est indiqué sur l'étiquette) est souvent source de problèmes, car il dépasse rapidement l'espace prévu. « Seward », par contre, n'atteint que 1,2 m de hauteur (1,5 m sous des conditions exceptionnelles) et offre les mêmes feuillage pourpre foncé, fleurs blanches printanières et



Gaillarde « Fanfare »

fruits rouges automnaux que son grand frère. Pour une meilleure coloration, il faudrait le planter au soleil et en zone 3.

L'autre nouveau physocarp est « Coppertina™ » (*Physocarpus opulifolius* « Minda ») dont le feuillage est de couleur cuivre lumineux au printemps, puis rouge éclatant pendant l'été. 2 à 3 m.

■ Soleil, zone 3

Un autre arbuste qui risque d'impressionner est l'hydrangée « Endless Summer™ » (*Hydrangea macrophylla* « Bailmer »). Cette variante de la célèbre hydrangée bleue a l'avantage de produire des fleurs non seulement sur le bois de l'année précédente, comme les autres hydrangées de sa catégorie, mais aussi sur les pousses de l'année. Ainsi, même si la plante se fait rabattre au sol par le froid au cours de l'hiver, elle réussira à produire quand même ses grosses boules de fleurs bleues durant l'été. Remarquez aussi que la couleur de cette plante varie selon l'acidité du sol. Dans un sol acide, comme c'est généralement le cas dans notre région, les fleurs seront bleues. Si on ajoute des produits alcalinisants au sol, par contre, elles seront roses. 1 à 1,5 m.

■ Mi-ombre, zone 4

À mi-chemin entre un grand arbuste et un petit arbre, on trouve *Rhus typhina* « Baitiger » (« Tiger Eyes™ »). Il s'agit d'une variante de notre vinaigrier indigène, mais avec deux traits des plus intéressants. D'abord, contrairement à tout autre vinaigrier, ce cultivar ne produit pas de drageons et n'est donc pas envahissant. Mais l'attrait le plus visible est sa coloration. En effet, ses « frondes » fortement découpées sont vert lime et jaune chartreuse tout l'été, pour devenir rouge vif en fin de saison. 2 m (éventuellement 3 ou 4 m).

■ Soleil, zone 4

Enfin, le pin des montagnes « Slowmound » (*Pinus mugo* « Slowmound ») est un petit pin aux aiguilles vert foncé et à port en dôme qui conviendra aux aménagements étroits, car il croît très lentement: seulement 4 à 5 cm par année. On estime qu'il atteindra à peine



Échinacée « Little Giant »

90 cm de hauteur par 1,25 m de diamètre après 10 ans.

■ Soleil ou mi-ombre, zone 5

Et voilà: une petite sélection des nouveautés horticoles pour cette saison estivale. Mais il y en a des dizaines d'autres et une visite chez votre jardinerie préférée vous les fera découvrir.

## Quand planter les annuelles ?

LARRY HODGSON

Collaboration spéciale

En jardinage, on entend souvent dire qu'il faut planter ou semer les annuelles et les légumes « quand tout risque de gel est écarté » ; mais qu'est-ce que cela veut dire exactement ? Après tout, nul ne peut prévoir à l'avance la date exacte du dernier gel.

Dans la région de Québec et ailleurs dans l'Est de la province le long du Saint-Laurent, le risque de gel est présent durant tout le mois de mai (jusqu'à la mi-juin dans les zones en élévation ou plus éloignées du fleuve). Peu importe s'il fait beau et chaud au milieu du mois de mai, donc, le froid peut revenir avant la fin du mois et il est alors risqué de planter les végé-

taux susceptibles au gel. Par contre, le risque de gel diminue beaucoup après le 1<sup>er</sup> juin. Le moment idéal pour planter les tomates, les piments et la plupart des annuelles est donc au début de juin si la météo n'annonce pas de risque de gel pour votre région au cours de la semaine suivante. Si on annonce encore des risques de gel, attendez encore une semaine.



À voir tous ces étalages, on a hâte de planter nos annuelles, sauf que si on annonce encore du gel, il faudra savoir patienter.

## Quand tailler les arbustes ?

LARRY HODGSON

Collaboration spéciale



Pour les arbustes qui fleuriront après la Saint-Jean, taillez-les maintenant ; pour ceux qui fleuriront tôt ce printemps, attendez après leur floraison.

S'il y a une question qui revient constamment chez les amateurs de jardinage, c'est celle de la saison de taille des arbustes. Lesquels faut-il tailler tôt au printemps, avant le débournement, et lesquels faut-il tailler après la floraison ? Pourtant, la réponse est très logique.

On taille après la floraison les arbustes qui fleurissent au printemps. C'est que pour fleurir si tôt dans la saison, ils produisent nécessairement leurs boutons floraux sur le bois de l'année précédente. Si on taille trop tôt, avant la floraison, on supprime les fleurs avant leur épanouissement. Parmi les arbustes qu'on taille après la floraison, il y a les lilas, les spirées à fleurs blanches, les azalées, les forsythias, etc.

Par contre, on taille très tôt au printemps, avant la floraison, les arbustes qui fleurissent l'été (après le 24 juin) parce qu'un arbuste qui fleurit si tardivement le fait nécessairement sur les nouvelles tiges de l'année. En taillant tôt au printemps, avant que les boutons floraux ne se forment, il n'y a pas de risque de réduire leur floraison. Parmi les arbustes à tailler tôt dans la saison (ou même à la fin de l'automne), il y a l'hydrangée paniculée, l'hydrangée « Annabelle », les spirées à fleurs roses, les seringat, les weigelas et les rosiers.

Notez qu'il n'est jamais obligatoire de tailler un arbuste. On le fait habituellement pour éliminer les branches vieillissantes ou pour égaliser leur croissance. La croyance voulant que les arbustes ne fleurissent pas si on ne les taille pas n'est qu'un mythe. Les arbustes fleurissent bien qu'on les taille ou pas.



Tailler un arbuste n'est pas absolument nécessaire, mais si vous devez procéder, faites-le de façon sécuritaire.



Gaillarde, ici, le cultivar « Mandarin »

## Fleurissez votre été avec des vivaces

LARRY HODGSON

Collaboration spéciale

On sait que la majorité des annuelles fleurissent tout l'été, mais il faut les remplacer tous les ans, car elles ne vivent qu'un seul été. La majorité des vivaces, par contre, ne fleurissent que deux ou trois semaines, mais au moins on n'a pas à les remplacer, puisqu'elles vivent plusieurs années. Aussi, le jardinier qui désire une floraison constante en utilisant des vivaces doit savamment les mélanger de façon à avoir toujours quelque chose en fleurs... à moins d'utiliser les rares vivaces qui ont une floraison prolongée.



Rudbeckie « Goldsturm »

### ► Vingt vivaces à floraison prolongée

Voici 20 vivaces qui fleuriront au moins huit semaines sans soins particuliers.

- |  |  |
|--|--|
| <input type="checkbox"/> Achillée millefeuille<br>( <i>Achillea millefolium</i> )                          | <input type="checkbox"/> Lavatère vivace<br>( <i>Lavatera thuringiaca</i> )                        |
| <input type="checkbox"/> Cœur saignant du Pacifique<br>( <i>Dicentra formosa</i> )                         | <input type="checkbox"/> Marguerite « Becky »<br>( <i>Leucanthemum x superbum</i><br>« Becky »)    |
| <input type="checkbox"/> Coréopsis à feuillage verticillé<br>( <i>Coreopsis verticillata</i> )             | <input type="checkbox"/> Mauve musquée ( <i>Malva moschata</i> )                                   |
| <input type="checkbox"/> Échinacée ( <i>Echinacea purpurea</i> )   | <input type="checkbox"/> Monarde ( <i>Monarda didyma</i> )   |
| <input type="checkbox"/> Éphémère<br>( <i>Tradescantia andersoniana</i> )                                  | <input type="checkbox"/> Onagre pérennante<br>( <i>Enothera fruticosa</i> )                        |
| <input type="checkbox"/> Gaillarde ( <i>Gaillardia x grandiflora</i> )                                     | <input type="checkbox"/> Pavot d'Islande ( <i>Papaver nudicaule</i> )                              |
| <input type="checkbox"/> Grande renouée blanche<br>( <i>Persicaria polymorpha</i> )                        | <input type="checkbox"/> Phlox des jardins ( <i>Phlox paniculata</i> )                             |
| <input type="checkbox"/> Hébérocalle remontante<br>( <i>Hemerocallis x « Stella de Oro »</i><br>et autres) | <input type="checkbox"/> Rudbeckie glabre ( <i>Rudbeckia fulgida</i><br>sullivantii « Goldsturm ») |
| <input type="checkbox"/> Knautie de Macédoine<br>( <i>Knautia macedonica</i> )                             | <input type="checkbox"/> Sauge russe ( <i>Perovskia atriplicifolia</i> )                           |
|  | <input type="checkbox"/> Scabieuse columbaire<br>( <i>Scabiosa columbaria</i> )                    |
|  | <input type="checkbox"/> Véronique à épi ( <i>Veronica spicata</i> )                               |

Sable  
•  
Pierre  
•  
Terre Noire



CSL-LOMA  
663-2726

# Comment utiliser les mycorhizes

LARRY HODGSON

Collaboration spéciale

Depuis quelques années, on trouve sur le marché des mycorhizes ou, plus exactement, des champignons mycorrhiziens. Il s'agit de champignons bénéfiques qui vivent en symbiose avec leurs plantes hôtes. En retour d'un tout petit peu de sucre, ces champignons aident les plantes à mieux absorber les sels minéraux et l'eau. Ainsi

## Ces champignons aident les plantes à mieux absorber les sels minéraux et l'eau

les plantes mycorhizées poussent mieux, sont plus verdoyantes et vigoureuses et fleurissent ou fructifient davantage. Il est même possible que les plantes mycorhizées soient moins sujettes aux maladies présentes dans le sol. D'ailleurs, plusieurs marchands offrent des garanties prolongées si vous ajoutez des mycorhizes aux arbres et aux arbustes que vous plantez par rapport aux mêmes espèces qui ne reçoivent pas de mycorhizes.

Presque toutes les plantes vivent en symbiose avec les mycorhizes dans la nature, mais à force de travailler le sol et d'y appliquer des produits chimiques et des engrais très concentrés, souvent l'être humain les détruit. C'est donc un juste retour du balancier que de remettre au sol ce qu'on y a éliminé.

On applique les mycorhizes à la plantation, au semis ou au bouturage, les saupoudrant directement sur les racines ou, dans le cas des

graines ou des boutures, en versant dans le trou de plantation. Habituellement, une pincée suffit pour les semis, les boutures et les petites plantes, une cuillerée ou deux pour les plantes plus grosses. Il existe différents champignons mycorrhiziens, mais pour les plantes herbacées (celles qui ne produisent pas de bois) comme les vivaces, les annuelles, les bulbes, etc., tout produit contenant le *Glomus intraradices* convient. Pour les plantes ligneuses (arbres, arbustes et

conifères), une plus vaste gamme de mycorhizes peut être nécessaire et l'on vend, à cette intention, un mélange «arbres et arbustes».

Remarquez que certaines plantes ne vivent en symbiose avec aucun champignon mycorrhizien et il est donc inutile de leur en appliquer. C'est le cas des crucifères (famille du chou), des chénopodiacées (betteraves, épinards, etc.) et des œillets (*Dianthus*). Aussi, jusqu'à maintenant, les scientifiques n'ont pas encore réussi à «mettre en boîte» les champignons mycorrhiziens nécessaires pour les plantes de la famille des éricacées (rhododendrons, bleuets, azalées, etc.).

Enfin, les champignons mycorrhiziens peuvent être détruits par l'utilisation d'engrais très concentrés. Préférez des engrais biologiques à dégagement lent pour fertiliser les végétaux mycorhizés.

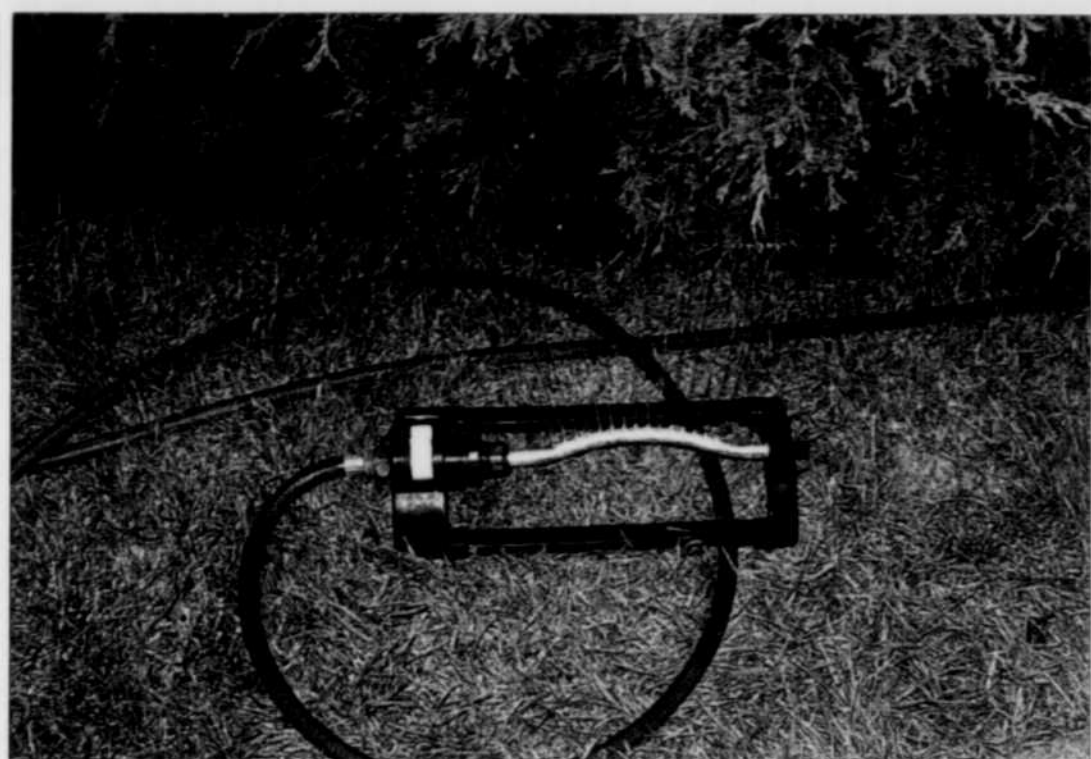

Avec un arroseur, il y a beaucoup de perte d'eau.

## Arroser sans peine avec un boyau suintant

LARRY HODGSON

Collaboration spéciale

On peut, bien sûr, arroser à la main les végétaux fraîchement plantés, mais pour les cas où l'arrosage doit se répéter fréquemment au cours de l'été, pourquoi ne pas penser à un boyau suintant (tuyau perforé)? Ce produit ressemble à un boyau d'arrosage conventionnel, mais fonctionne de façon très différente. D'abord, son extrémité est bouchée et, lorsqu'on ouvre l'eau, elle ruisselle sur toute la longueur du boyau, sans produire de jet visible, car le boyau est percé de minuscules trous. Comme l'eau s'écoule de ce boyau plutôt qu'elle n'en gicle, il y a souvent jusqu'à 70% moins de pertes attribuables à l'évaporation comparativement aux arroseurs conventionnels. Ainsi le boyau suintant permet d'arroser efficacement sans gaspiller l'eau. Autre avantage: le feuillage demeure sec alors qu'on sait que si, en arrosant, on mouille le feuillage, on augmente d'autant les risques de maladie. Enfin, le boyau suintant ne coûte pas cher et peut pourtant durer plus d'une décennie: c'est de loin le moins cher des systèmes d'irrigation sur le marché. La

plupart sont faits à partir de pneus recyclés, un autre plus pour l'environnement.

Le boyau suintant est normalement vendu en longueurs de 50 pieds (15 m) et l'on peut joindre jusqu'à deux longueurs (100 pieds ou 30 m) sans perte de pression notable. Il s'agit d'étaler les boyaux suintants dans la plate-bande ou le potager. On peut espacer les longueurs de boyau de 1,2 m dans les sols riches en humus ou glaiseux et les faire fonctionner environ de deux à trois heures par semaine en période de disette d'eau. Dans les sols sablonneux, où l'eau tend à couler rapidement vers le bas sans humidifier le pourtour, espacez-les de 60 cm et faites-les fonctionner une heure, deux ou trois fois par semaine. Il est possible de joindre à votre système d'irrigation une minuterie pour fermer l'eau au bon moment.

Enfin, on peut installer un boyau suintant en permanence: il n'y a aucun besoin de le rentrer pour l'hiver, contrairement aux boyaux d'arrosage conventionnels puisque l'eau ne s'y accumule pas, donc pas de danger que l'eau gèle puis fasse éclater le boyau. Pour le cacher de la vue, il s'agit de le recouvrir d'une mince couche de paillis.



Pour quelques rares plantes, tel le chou, les mycorhizes ne sont d'aucune utilité.



Le boyau suintant permet un arrosage discret et économique en eau.

# PROMOTION

Éclairage et accessoires extérieurs

Ensemble de 3 luminaires  
Prix spécial  
**159\$** Noir

Les prix incluent l'ensemble complet d'installation  
Autres modèles et couleurs disponibles

EN PLUS  
Rabais de **20%**  
sur tous les produits extérieurs à prix régulier\*

Payez en 12 versements\*  
**0\$** • comptant • intérêt\*

**boiteau** lumineaire  
Bien plus que des luminaires  
UN DÉCOR

1295, BOUL. CHAREST OUEST, QUÉBEC (angle St-Sacrement)  
TEL. : 687-2271 - 1 800 681-2271

Père :  
le plus beau métier du monde !

Mon père est important parce que...  
www.monpere.ca



Le cotoneaster est un bon choix pour ceux qui souhaitent faire le moins d'entretien possible.

## Une haie à entretien minimal

LARRY HODGSON

Collaboration spéciale

Le thuya (cèdre) est de loin la plante à haies la plus populaire du Québec: on en voit partout. Par contre, la haie de thuyas ne convient pas nécessairement à toutes les situations et est notamment un mauvais choix lorsque votre but est de réduire le travail sur le terrain. En effet, la haie de thuyas nécessite une taille annuelle obligatoire car le thuya n'est pas un arbuste, mais un grand arbre: si on ne le taille pas tous les ans, vous n'aurez bientôt plus de haie, mais une forêt! Et si la haie de thuyas devient trop haute (plusieurs municipalités ne tolèrent pas des haies de plus de 1,80 mètre), on ne peut plus y remédier, car s'il faut tailler jusque dans le vieux bois pour la ramener à la hauteur désirée, elle ne repoussera pas (un défaut, d'ailleurs, commun à presque tous les conifères).

### CHOISIR DES ARBUSTES

Il est possible toutefois de planter une haie à entretien minimal. Il s'agit de choisir, d'abord, des arbustes plutôt que des conifères ou des arbres: les arbustes atteignent tout naturellement une taille limitée, puis arrêtent de gagner en hauteur, mais les conifères et les arbres pousseront durant toute leur vie et auront alors besoin d'une taille constante. Deuxièmement, on doit opter pour une «haie libre», c'est-à-dire une haie qui n'est pas formée par la taille. En effet, une haie n'a pas besoin d'avoir une silhouette carrée. On peut laisser des arbustes pousser à leur guise pour former une haie plutôt arrondie, légèrement ondulante même, mais néanmoins très attrayante. La haie libre peut être composée d'arbustes à fleurs (ce qui est impossible pour la haie taillée, puisque la taille répétée élimine les fleurs) et même de plusieurs sortes d'arbustes. Ainsi, en choisissant bien, on peut y trouver des arbustes à floraison printanière, estivale et automnale, assurant une floraison presque constante.

### ► Arbustes à haies

Voici quelques suggestions d'arbustes qui conviennent bien aux haies libres:

- ❑ **Buis rustique** (*Buxus* «Green Mountain», «Green Velvet», etc.): 1 m X 1 m, zone 4b
- ❑ **Chèvrefeuille nain** (*Lonicera x xylosteoides* «Clavey's Dwarf»): 1,5 m X 1,5 m, zone 2b
- ❑ **Cotonéaster à haies** (*Cotoneaster lucida*, vendu sous le nom *C. acutifolia*): 1,5 m X 1,5 m, zone 2b
- ❑ **Épine-vinette de Thunberg** (*Berberis thunbergii* «Concorde»): 60 cm X 90 cm, zone 4
- ❑ **Gadellier alpin** (*Ribes alpinum*): 1,5 m X 1,5 m, zone 4b
- ❑ **Physocarp nain** (*Physocarpus opulifolius* «Nanum»): 1,5 m X 1,5 m, zone 2
- ❑ **Rosier rugueux** (*Rosa rugosa rubra*): 1,8 m X 1,2 m, zone 2
- ❑ **Seringat nain** (*Philadelphus* «Minnesota Snowflake»): 1,2 m X 1 m, zone 4b
- ❑ **Spirée de Van Houtte** (*Spiraea x vanhouttei*): 1,5 m X 1,5 m, zone 3b
- ❑ **Symphorine blanche** (*Symphoricarpos albus*): 1,5 m X 1,5 m, zone 2

Les espèces suivantes ne font pas de bonnes haies libres:

- ❑ **Caragana de Sibérie** (*Caragana aborescens*): avec une hauteur maximale de 4,5 à 6 mètres, il est trop grand pour faire une haie à entretien minimal.
- ❑ **Chèvrefeuille de Tatarie** (*Lonicera tatarica*): à la fois trop grand (3 mètres de hauteur) et très susceptible au balai de sorcière. Pourquoi planter une haie qui souffre d'une maladie aussi défigurante?
- ❑ **Orme chinois** (*Ulmus pumila*): il s'agit d'un grand arbre, non pas d'un arbuste, et qui de plus réagit mal à une taille répétée. Il est aussi susceptible aux maladies.



Les conifères requièrent beaucoup de travail pour former une belle haie.

## Au pied des grands arbres

LARRY HODGSON

Collaboration spéciale

Il n'est pas facile de jardiner à la base des grands arbres, notamment ceux qui, comme l'érable à sucre ou l'érable de Norvège, produisent une profusion de racines à la surface du sol. Il est alors impossible d'y cultiver un gazon: la pelouse exige un sol riche, une humidité constante et beaucoup de soleil et rien de cela n'est disponible sous des arbres de grande taille. Mais un sol dénudé avec de grosses racines en surface et quelques mauvaises herbes çà et là ne fait rien pour avantager votre terrain. Que peut-on faire d'autre?

Sans doute la solution la plus facile consiste tout simplement à arracher les plantes indésirables et recouvrir cette zone d'une bonne couche de paillis. Préférez un paillis plus ou moins couleur terre, comme le paillis forestier ou le paillis d'écorce de pruche: ainsi les feuilles brunes qui tomberont sur le paillis à l'automne ne seront pas trop visibles contrairement aux paillis colorés artificiellement (orange, bleu, noir, etc.). Pour que le paillis joue bien son rôle et prévienne le retour des mauvaises herbes, il faut en étaler une épaisseur de 7 à 10 cm.

Si vous jugez que le paillis, tout seul, manque de panache, vous pouvez placer, çà et là sur le paillis, des plantes en contenant. Qu'il s'agisse de potées de bégonias ou d'impatiences ou des jardins en mélange, ils ajouteront beaucoup de couleur sans vous obliger à faire le moindre trou dans le sol à travers les racines des arbres.

Évidemment, on peut quand même faire des plantations au pied des arbres si on fait atten-



Pour contrer l'effet des racines des arbres temporairement, étalez du papier journal que vous recouvrirez de paillis.

tion. Le plus simple, c'est de recouvrir le secteur d'une bonne couche de papier journal (de 7 à 10 feuilles d'épais) pour créer une barrière temporaire contre les racines, puis de poser par-dessus 20 cm de bonne terre libre de mauvaises herbes. Les racines reviendront, bien sûr (rien n'arrête les racines d'un arbre, même pas le géotextile), mais vous aurez environ un an pour bien assoier vos nouveaux végétaux qui doivent être, bien sûr, des espèces adaptées à l'ombre. On peut y planter fougères, astrances, hostas ou des plantes couvre-sol comme la bugle rampante, la petite pervenche, le pachysandre ou le lamier. Arrosez-les bien durant le premier été et, le printemps suivant, quand les racines de l'arbre prendront leur place, vos plantations seront déjà solidement enracinées et prêtes à affronter l'invasion racinaire.



Le pachysandre est un choix intéressant pour les sites se trouvant sous les arbres.

## Tu repeins ton jardin!

### Nous avons les couleurs qu'il te faut:

- Annuelles et vivaces
- Nouvelles ou traditionnelles
- Produites chez-nous !!!

### Argeranthemum

## 4,59\$

Couleurs variées  
Pot de 6 pouces

### Pétunia Wave

## 8,99\$

Couleurs variées  
Emballage de 6

Spéciaux valides jusqu'au 4 juin 2005  
Jusqu'à épaissement de la marchandise

Collection Monet  
Exclusif à  
Passion Jardins



Ferme Bédard & Blouin

335-A Rochette, Beauport

666-5518

raymondablouin@videotron.ca

Membre écolomax

Ouvert 7 jours

Fraises, framboises, maïs sucré,  
citrouilles... de nos champs.



## 5\$\* DE RABAIS sur 75\$ d'achat de végétaux

valide jusqu'au 4 juin \* avant taxes

• CONFECTION SUR MESURE • CENTRE-JARDIN COMPLET



À hauteur d'œil humain, le thym fait une belle « pelouse ».

## Une pelouse de thym

LARRY HODGSON

Collaboration spéciale

Bien des jardiniers rêvent d'installer une pelouse de thym sur leur terrain, mais ne savent pas comment s'y prendre. C'est pourtant très facile. Et dans les emplacements où la tondeuse passe difficilement, comme dans les pentes abruptes, c'est même avantageux. En effet, la pelouse de thym n'a jamais besoin de tonte. Ajoutez à cela le fait que le thym est plus tolérant à la sécheresse que le gazon et n'a essentiellement aucun besoin d'engrais dans les sols normaux.

La pelouse de thym a toutefois ses limites. Comme le gazon, le thym demande un emplacement ensoleillé ou, tout au plus, mi-ombragé. Ni la pelouse de thym ni la pelouse de graminées ne conviennent à l'ombre. Aussi, si la pelouse de thym est plus tolérante à la sécheresse que le gazon, elle demande absolument un bon drainage: vous ne pouvez pas la réussir sur un emplacement qui demeure détrempé au printemps ou après la moindre pluie. De plus, la pelouse de thym coûte plus cher que le gazon en rouleau, car il faut acheter des plants individuels. Idéalement, vous trouverez un fournisseur prêt à vous vendre des plants en *plugs* (« alvéoles »), soit de très jeunes plants qui ne coûtent souvent qu'une cinquantaine de cents chacun. Si aucun fournisseur local n'est prêt à vous en vendre (plusieurs magasins préfèrent repoter ces plants dans

des pots plus gros, puis vous les vendre à plus fort prix), vous pouvez en faire venir par la poste via Richters inc. Allez dans le site Internet [www.richters.com](http://www.richters.com) et cliquez sur *Richters Plug Trays* pour voir apparaître un vaste choix de thym offerts en alvéoles à très bon prix.

Dernier défaut, si la pelouse de thym tolère le passage occasionnel des pieds, elle résiste mal à un piétinement constant. Dans les zones de forte circulation, il serait sage de placer dans la nouvelle pelouse des pas japonais (pierres plates) pour former un sentier.

Pour installer une pelouse de thym, enlevez le gazon ou toute autre plante qui occupe l'espace. Si le site est fortement envahi de mauvaises herbes, recouvrez l'emplacement d'une épaisseur de 7 à 10 feuilles de papier journal pour les étouffer, puis recouvrez le papier de 20 cm de bonne terre bien drainée. Pour une couverture rapide, placez les plants de thym en quinconce à 15 cm d'espacement. Si vous utilisez des *plugs*, vous pourriez faire les trous avec un crayon; pour des plants en pot de 10 cm, il faut un plantoir. Arrosez bien et, pour le premier été, continuez de bien arroser. Désherbez manuellement si des mauvaises herbes apparaissent. À partir de la deuxième année, par contre, votre pelouse de thym sera bien établie et n'aura plus besoin de vos soins, étant même assez dense pour étouffer les mauvaises herbes.

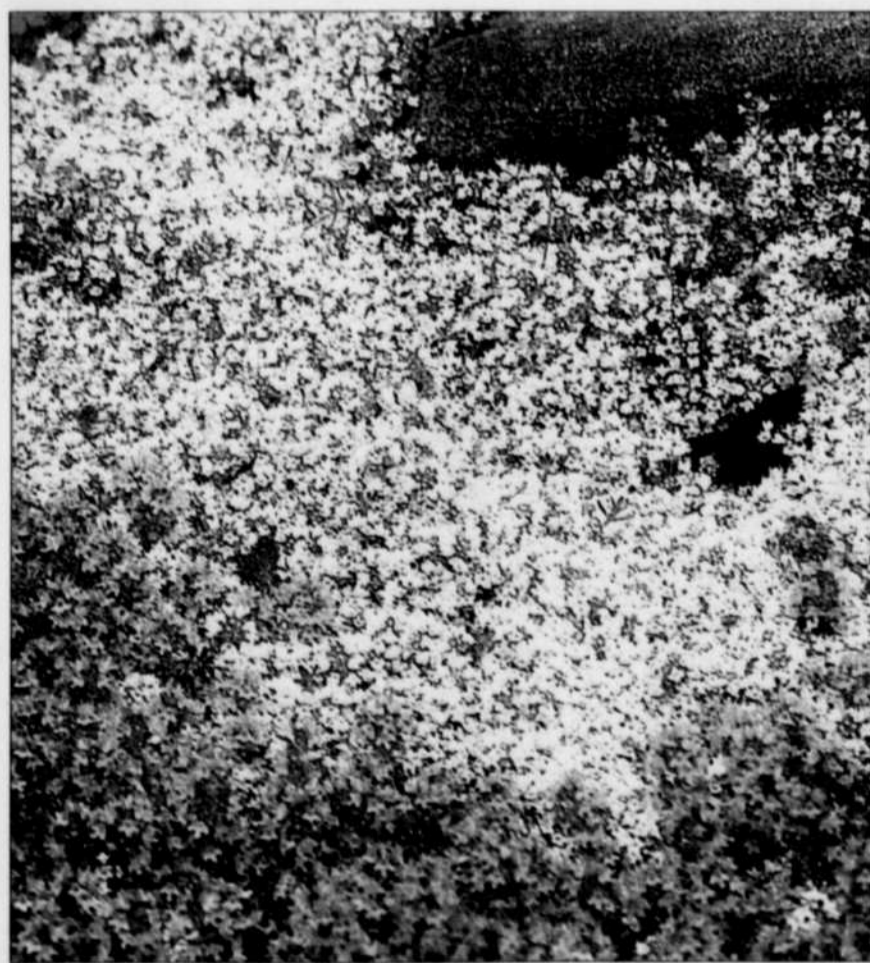

Il existe plusieurs variétés de thym, dans des couleurs de fleurs (ici blanc et rose) et de feuillages variés.

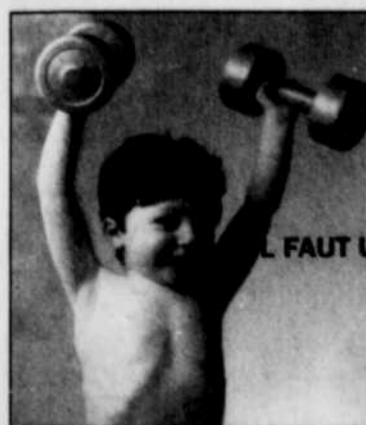

Pour soutenir l'effort quotidien des personnes atteintes de dystrophie musculaire, il faut beaucoup plus que des mots...

IL FAUT UNE ACTION, UNE ACTION MUSCLÉE !

1.800.567.2236  
www.muscle.ca  
Bureau de Québec

**Dystrophie musculaire Canada**  
une action musclée

# Un composteur tout simple

LARRY HODGSON

Collaboration spéciale

Le groupe Simplicité volontaire de Québec (GSVQ) offre aux citoyens de la capitale un composteur domestique fabriqué à Québec. Celui-ci possède une foule de caractéristiques qui le rendent plus performant et plus écologique que ses concurrents en plastique.

Premièrement, celui-ci était à l'origine fabriqué en bois récupéré; il est maintenant fait de mélèze, car c'est un bois résistant à la pourriture. De plus, le bois est beaucoup plus esthétique et écologique que le plastique. Il est aussi plus résistant et a l'avantage de pouvoir être réparé.

Ensuite, ce composteur est conçu de telle sorte qu'il est très simple d'utilisation. En effet, son panneau avant s'enlève, ce qui laisse une très grande ouverture pour transvider le compost à l'aide d'une pelle. L'ouverture

du sommet, aussi très grande, est munie d'un couvercle en pente qu'on peut enlever pour permettre d'exposer le compost à la pluie si nécessaire. L'aération du compost est optimale grâce aux espacements des planches des parois. Enfin, sa capacité de 0,3 m<sup>3</sup> le rend idéal pour un usage familial.

**Il est fait de mélèze, car c'est un bois résistant à la pourriture**

Ce composteur est fabriqué par un groupe en réinsertion sociale de Québec. Cela permet aux travailleurs de cet atelier d'acquérir une formation de base en menuiserie et, éventuellement, de réintégrer le marché du travail.

Le composteur est disponible à la boutique Commode, fripes et trouvailles, située au 1500, rue d'Estimauville (coin boulevard Sainte-Anne) à

Québec et le GSVQ est à la recherche de groupes communautaires intéressés à former d'autres points de vente pour cet article dans les différentes régions du Québec. Pour renseignements, contactez Dominique Bernier par courriel à [dominique\\_bernier@globetrotter.net](mailto:dominique_bernier@globetrotter.net).



De nos jours, composter fait partie du quotidien de nombreux amateurs de jardinage.

Pour que ça pousse

# gros BOURBEAU

Semence à gazon

**Golfgreen CIL**

Meilleurs résultats au meilleur prix. On en a toujours pour son argent. Choix de mélanges



GÉRANIUMS

toutes les variétés cultivées dans nos 25 serres

**3 25\$** ch.

Weigela Tango pot 2 gal.

Rég 12,99\$ **6 70\$**

ch. Feuillage pourpre floraison rouge foncé

**Vivaces**

Engrais Golfgreen

2 sacs de 28-3-6 printemps-été  
1 sac de 12-3-18 automne  
Sac de 7 kg, couvrant 400 m<sup>2</sup>

Rég 1,79\$ **99¢** pot de 2 1/2 po

**34 66\$**

Nous nous réservons le droit de limiter les quantités. Marchandise en main seulement. Photos à titre indicatif. Valable pour un temps limité ou jusqu'à épuisement des stocks.

SERVICE DE LIVRAISON

Gérard BOURBEAU

8285, 1<sup>er</sup> Avenue, Charlesbourg

**623-5401**

[www.jardin-bourbeau.com](http://www.jardin-bourbeau.com)