

BIBLIOTHEQUE DE

JAN 13 1960

L'ÉCOLE DES HAUTES ÉTUDES
COMMERCIALES



PROVINCE DE QUÉBEC

MINISTÈRE DE L'INDUSTRIE ET DU COMMERCE

COMMISSARIAT INDUSTRIEL

INVENTAIRE ÉCONOMIQUE ET INDUSTRIEL



MUNICIPALITÉ: GRENVILLE
(Village et paroisse)

COMTÉ: D'Argenteuil

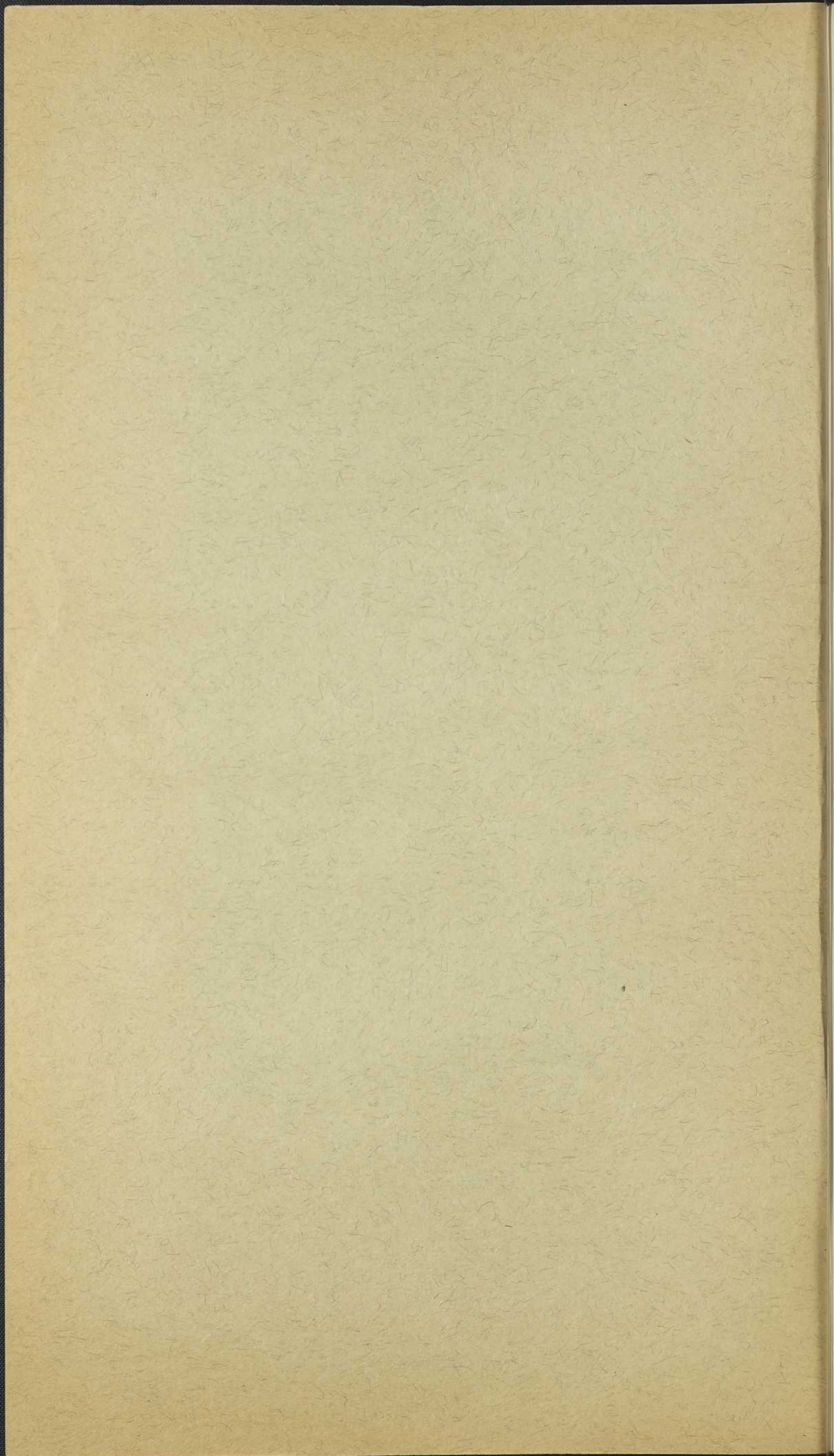



PROVINCE DE QUÉBEC

MINISTÈRE DE L'INDUSTRIE ET DU COMMERCE

COMMISSARIAT INDUSTRIEL

INVENTAIRE ECONOMIQUE ET INDUSTRIEL



MUNICIPALITÉ: G R E N V I L L E
(Village et paroisse)

COMTÉ: D'Argenteuil

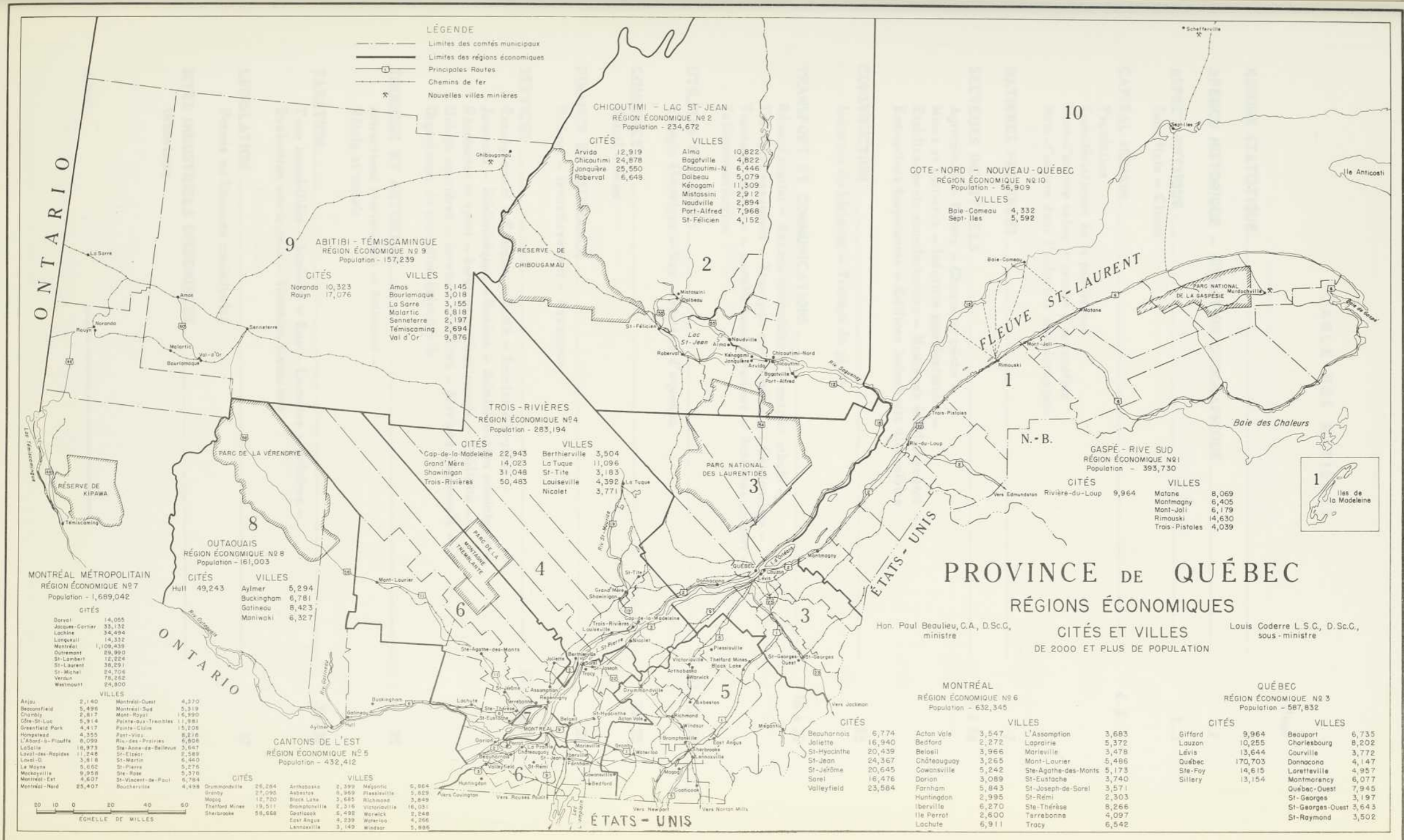

LÉGENDE
 --- Limites des comtés municipaux
 --- Limites des régions économiques
 --- Principales Routes
 --- Chemins de fer
 * Nouvelles villes minières

CHICOUTIMI - LAC ST-JEAN
 RÉGION ÉCONOMIQUE N° 2
 Population - 234,672

CITÉS
 Arvida 12,919
 Chicoutimi 24,878
 Jonquière 25,550
 Roberval 6,648

VILLES
 Alma 10,822
 Bagotville 4,822
 Chicoutimi-N 6,446
 Dalbeau 5,079
 Kénogami 11,309
 Mistassini 2,912
 Naudville 2,894
 Port-Alfred 7,968
 St-Félicien 4,152

9 ABITIBI - TÉMISCAMINGUE
 RÉGION ÉCONOMIQUE N° 9
 Population - 157,239

CITÉS
 Noranda 10,323
 Rouyn 17,076

VILLES
 Amos 5,145
 Bourlamaque 3,018
 La Sarre 3,155
 Malartic 6,818
 Senneterre 2,197
 Témiscaming 2,694
 Val d'Or 9,876

TROIS-RIVIÈRES
 RÉGION ÉCONOMIQUE N° 4
 Population - 283,194

CITÉS
 Cap-de-la-Madeleine 22,943
 Grand'Mère 14,023
 Shawinigan 31,048
 Trois-Rivières 50,483

VILLES
 Berthierville 3,504
 La Tuque 11,096
 St-Tite 3,183
 Louiseville 4,392
 Nicolet 3,771

8 OUTAOUAIS
 RÉGION ÉCONOMIQUE N° 8
 Population - 161,003

CITÉS
 Hull 49,243

VILLES
 Aylmer 5,294
 Buckingham 6,781
 Gatineau 8,423
 Maniwaki 6,327

MONTREAL MÉTROPOLITAIN
 RÉGION ÉCONOMIQUE N° 7
 Population - 1,689,042

CITÉS
 Dorval 14,055
 Jacques-Cartier 33,132
 Lachine 34,494
 Longueuil 14,332
 Montréal 1,109,439
 Outremont 29,990
 St-Lambert 18,224
 St-Laurent 38,291
 St-Michel 24,706
 Verdun 78,662
 Westmount 24,800

VILLES
 Anjou 2,140
 Beauport 5,496
 Chambly 2,817
 Côte-St-Luc 5,914
 Greenfield Park 4,417
 Hampstead 4,355
 L'Abbaye-St-Plaude 8,099
 LaSalle 18,973
 Laval-des-Rapides 11,248
 Laval-O 3,818
 Le Mayne 5,662
 Mackayville 9,958
 Montréal-Est 8,607
 Montréal-Nord 25,407

CANTONS DE L'EST
 RÉGION ÉCONOMIQUE N° 5
 Population - 452,412

CITÉS
 Drummondville 26,284
 Granby 27,095
 Magog 12,720
 Thérford Mines 19,511
 Sherbrooke 56,668

VILLES
 Arthabaska 2,399
 Asbestos 8,969
 Black Lake 2,685
 Bromptonville 2,316
 Coaticook 5,492
 East Angus 4,239
 Lennoxville 3,149

VILLES
 Mégantic 5,864
 Plessisville 5,829
 Richmond 3,849
 Victoriaville 16,051
 Warwick 2,248
 Waterloo 4,266
 Windsor 5,886

10 COTE-NORD - NOUVEAU-QUÉBEC
 RÉGION ÉCONOMIQUE N° 10
 Population - 56,909

VILLES
 Baie-Comeau 4,332
 Sept-Îles 5,592

1 FLEUVE ST-LAURENT

1 GASPÉ - RIVE SUD
 RÉGION ÉCONOMIQUE N° 1
 Population - 393,730

CITÉS
 Rivière-du-Loup 9,964

VILLES
 Matane 8,069
 Montmagny 6,405
 Mont-Joli 6,179
 Rimouski 14,630
 Trois-Pistoles 4,039

PROVINCE DE QUÉBEC

RÉGIONS ÉCONOMIQUES

Hon. Paul Beaulieu, C.A., D.Sc.C., ministre

CITÉS ET VILLES

Louis Coderre, L.S.C., D.Sc.C., sous-ministre

DE 2000 ET PLUS DE POPULATION

6 MONTRÉAL
 RÉGION ÉCONOMIQUE N° 6
 Population - 632,345

CITÉS
 Beauharnois 6,774
 Joliette 16,940
 St-Hyacinthe 20,439
 St-Jean 24,367
 St-Jérôme 20,645
 Sorel 16,476
 Valleyfield 23,584

VILLES
 Acton Vale 3,547
 Bedford 2,272
 Beloeil 3,966
 Châteauguay 3,265
 Cowansville 5,242
 Dorion 3,089
 Farnham 5,843
 Huntingdon 2,995
 Iberville 6,270
 Ile Perrot 2,600
 Lachute 6,911

VILLES
 L'Assomption 3,683
 Laprairie 5,372
 Marieville 3,478
 Mont-Laurier 5,486
 Ste-Agathe-des-Monts 5,173
 St-Eustache 3,740
 St-Joseph-de-Sorel 3,571
 St-Rémi 2,303
 Ste-Thérèse 8,266
 Tarrebonne 4,097
 Tracy 6,542

3 QUÉBEC
 RÉGION ÉCONOMIQUE N° 3
 Population - 567,832

CITÉS
 Giffard 9,964
 Lauzon 10,255
 Lévis 13,644
 Québec 170,703
 Ste-Foy 14,615
 Sillery 13,154

VILLES
 Beauport 6,735
 Charlesbourg 8,202
 Courville 3,772
 Donnacona 4,147
 Loretteville 4,957
 Montmorency 6,077
 Québec-Ouest 7,945
 St-Georges 3,197
 St-Georges-Ouest 3,643
 St-Raymond 3,502



TABLE DES MATIERES

	Page
RESUME STATISTIQUE.....	1
APERCU HISTORIQUE - SITUATION GEOGRAPHIQUE	2
ASPECT PHYSIQUE	1-3
Superficie - Climat	
CAPITAL HUMAIN	4-6-11
Population	
Caractéristiques de la population	
Main-d'oeuvre selon le groupe d'occupation	
Main-d'oeuvre dans l'industrie manufacturière	
MATIERES PREMIERES	7
SECTEURS INDUSTRIELS	9 à 14
Agriculture - Forêts - Chasse et pêche -	
Mines et carrières - Industrie manufacturière -	
Etablissements manufacturiers - Nouveaux établissements -	
Entreprises inopérantes - Edifices industriels disponibles	
CONSTRUCTION	15
Industrie du bâtiment - Travaux de génie	
TRANSPORT ET COMMUNICATIONS	16 à 20
Réseau routier - Réseau ferroviaire - Transport urbain -	
Transport passagers - Transport marchandises - Camionnage -	
Transport maritime - Installations portuaires - Activités du port -	
Télécommunication	
UTILITES PUBLIQUES	21-22-23
Energie électrique - Gaz - Système d'aqueduc	
COMMERCE	24-25
Détail - Gros	
FINANCE ET ASSURANCE	26
Banque - Investissement - Assurance	
SERVICES	23-27 à 35
Enseignement - Religion - Santé - Service d'hygiène -	
Journaux - Bibliothèques - Musées - Administration municipale -	
Récréation et sport - Services professionnels - Publicité -	
Unions ouvrières - Services d'affaires - Services personnels -	
Organismes de promotion industrielle	
TOURISME ET ARTISANAT.....	35
Attractions touristiques - Artisanat -	
Hôtels et motels	
TAXATION.....	36-37
Taxe immobilière - Scolaire - Eau - Locative - Affaires -	
Evaluation municipale - Situation financière	
LEGISLATION.....	37
Permis ou licences municipales	
SITES INDUSTRIELS DISPONIBLES	38
Urbanisme	

G R E N V I L L E

(Village et paroisse)

RESUME STATISTIQUE

POPULATION ACTIVE	1,609
POPULATION ACTUELLE	3,218 <small>Estimation</small>
NOMBRE DE FAMILLES	1,190
NOMBRE DE PROPRIÉTAIRES	1,052
NOMBRE DE LOCATAIRES	322
ACCROISSEMENT NATUREL 1957	TAUX..... 5.60..... par mille âmes
ACCROISSEMENT DEPUIS 1951	9.01.....%
ÉVALUATION MUNICIPALE	\$ 3,750,095
REVENU ANNUEL DE LA POPULATION (app)	\$ 3,189,000
POPULATION DANS UN RAYON DE 50 MILLES (app)	60,000
SUPERFICIE (acres)	77,109
Village: 285 - Paroisse: 76,824	

ETABLISSEMENTS

NOMBRE

De Détail	17
De Gros	0
De Services	29
Manufacturiers	4

Date du relevé: du 28 au 30 octobre 1958

APERCU HISTORIQUE

Grenville, comté d'Argenteuil. Diocèse de St-Jérôme.
 Desservi par voie de mission de 1838 à 1871, date de la nomination du premier curé résidant.

Erection canonique: 12 janvier 1901. Erection civile: 11 mai 1901. Le territoire de cette paroisse comprend une partie du canton de Grenville.

La municipalité du canton de Grenville a été érigée le 1er juillet 1845, en vertu du Code municipal. La municipalité du village de Grenville a été érigée le 1er janvier 1876.

Le nom du canton de Grenville, qui a été érigé le 23 janvier 1808, rappelle la mémoire de Lord Grenville, qui défendit les Canadiens devant la chambre des Lords. La rivière Calumet, qui coule à travers le canton de Grenville, et se jette dans la rivière Ottawa, a donné son nom au village qui s'est formé à l'embouchure de cette rivière.

(Extrait du dictionnaire historique et géographique par Hormidas Magnan.)

SITUATION GEOGRAPHIQUE

Le village de Grenville est situé à 2½ milles de la station du Pacifique Canadien et à un mille de celle du Canadien National et sur le parcours de la route no.8 - Montréal - Hull (Ottawa, Ont.) à une distance de 62 milles de Montréal et de 62 milles d'Ottawa, Ont.

LOCALISATION

	MONTREAL	QUEBEC	MONTEBELLO	LACHUTE
Distance de:				
Par voie:-				
Ferrée:-	56 m	219 m	17 m	14 m
Routière:-	65 m	245 m	19 m	13 m
Navigable:-	- m	- m	- m	- m

Autres centres importants

POPULATION DES ANNEES

CLIMAT (Outaouais Inférieur)

TEMPÉRATURES MOYENNES MENSUELLES ENREGISTRÉES AU COURS DES CINQ DERNIÈRES ANNÉES.

	19 53	19 54	19 55	19 56	19 57
Janvier	13.5	3.0	6.3	14.7	2.4
Février	14.2	19.2	12.7	13.9	16.1
Mars	27.4	22.2	20.2	16.9	25.1
Avril	39.7	37.4	42.1	36.1	39.6
Mai	54.0	50.5	55.4	45.3	50.3
Juin	61.2	61.8	65.2	60.9	62.5
Juillet	65.0	63.0	70.5	61.1	63.7
Août	63.9	60.5	67.8	60.5	59.4
Septembre	55.8	51.9	53.2	50.6	55.0
Octobre	45.8	45.8	46.7	45.3	44.0
Novembre	36.7	33.2	30.7	31.5	34.1
Décembre	21.9	16.2	8.9	14.8	19.3

PRÉCIPITATIONS MENSUELLES (POUCES) ENREGISTRÉES AU COURS DES CINQ DERNIÈRES ANNÉES.

	19 53	19 54	19 55	19 56	19 57
Janvier	3.20	3.25	1.88	1.63	2.68
Février	1.68	2.64	1.64	2.83	1.89
Mars	3.91	2.45	3.95	2.23	0.89
Avril	2.50	3.83	2.37	3.36	1.98
Mai	1.79	3.70	2.22	3.85	2.15
Juin	2.85	4.47	2.64	2.69	6.42
Juillet	3.61	3.27	2.58	5.21	4.44
Août	1.50	3.70	4.06	6.05	1.33
Septembre	4.49	6.12	2.64	3.36	6.43
Octobre	0.94	3.05	5.82	1.64	3.34
Novembre	1.90	3.66	2.03	3.32	3.50
Décembre	3.78	4.43	1.59	2.19	4.18

POPULATION DES ANNEES

POPULATION TOTALE SELON LE GROUPE D'AGE ET LE SEXE - (année 19...)				<u>TOTAL</u>
1941				2,630
1951				2,952
1956				3,082
1958				3,218
				<u>ESTIMATION</u>

STATISTIQUES VITALES (année 19...57...)

	<u>TOTAL</u>	<u>TAUX PAR MILLE ÂMES</u>
Naissances:	41	12.74
Décès:	23	7.14
Accroissement naturel:	18	5.60
Mariages:	17	5.28

ORIGINE ETHNIQUE (année 19...58...)

<u>ORIGINES</u>	<u>NOMBRE</u>	<u>POURCENTAGE</u>
Française:	1,948	60.53
Anglaise:	1,270	39.47
Autres:	-	-

POPULATION

	<u>PLUS ÉLEVÉ</u> 19...58... (estimation)	<u>POURCENTAGE</u>
Par sexes: hommes:	1,669	51.86
femmes:	1,549	48.14

POPULATION DANS UN RAYON DE:

	<u>NOMBRE APPROXIMATIF</u>
10 milles	15,000
25 milles	30,000
50 milles	60,000

CLASSIFICATION DES OCCUPATIONS, SELON LE GROUPE, POUR L'ANNEE DE 19...56

POPULATION TOTALE SELON LE GROUPE D'AGE ET LE SEXE - (année 19...56...)

GROUPE D'ÂGE	Village	Paroisse	TOTAL	NOMBRE (des deux sexes)
PROFESSIONS				
0 - 4 ans	193	203	396	38
5 - 9 ans	153	209	362	
10 - 14 ans	150	230	380	642
15 - 19 ans	95	158	253	
20 - 24 ans	78	101	179	20
25 -				
@				
30 - 34 ans	188	209	397	597
35 -				
@				
40 - 44 ans	171	217	388	65
CONSTRUCTION				
45 -				
@				
50 - 54 ans	84	183	267	28
TRANSPORTS ET COMMUNICATIONS				
55 -				
@				
60 - 64 ans	83	155	238	
65 - 69 ans	26	48	74	50
70 et plus	56	92	148	
TOTAL:			3,082	32

INDICE DES PRIX A LA CONSOMMATION

Indice local comparé à celui de:.....Montréal.....

	PLUS ÉLEVÉ	MOINS ÉLEVÉ	MÊME	
EMPLOI GOUVERNEMENTAL (1)				20
Viandes			*	
Légumes		*		40
MARCHANDISES (sauf l'agriculture et autres primaires)				
Fruits			*	
Epicerie			*	30
TOUTES AUTRES OCCUPATIONS				
Combustibles		*		
Vêtements			*	
TOTAL DE TOUTES OCCUPATIONS				1,000
Logements		*		
RESUME:*			

(1) Exclue - "Sécurité Publique"

CLASSIFICATION DES OCCUPATIONS, SELON LE GROUPE, POUR L'ANNEE DE 1958

GROUPE D'OCCUPATIONS	NOMBRE (des deux sexes)
<i>A L'ÉTAT NATUREL</i>	
PROFESSIONS	38
Educatateurs, professionnels, religieux et religieuses, personnes de carrière et autres.	
AGRICULTURE	642
Cultivateurs, floriculteurs, jardinistes, éleveurs et autres.	
AUTRES INDUSTRIES PRIMAIRES	20
Pêche, chasse, opérations forestières, mines et carrières, etc.	
INDUSTRIES MANUFACTURIÈRES	599
Propriétaires, administrateurs, employés d'usines et de bureaux, contremaîtres, inspecteurs, dessinateurs, etc.	
CONSTRUCTION	65
Métiers de la construction, contremaîtres, inspecteurs et autres.	
<i>b) Non exploités:</i>	
TRANSPORTS ET COMMUNICATIONS	28
Chemins de fer, navigation, service urbain et interurbain, taxis, camionnage, radio - T.V., télégraphe et téléphone, etc.	
COMMERCE (gros et détail)	50
Propriétaires, commis, agents vendeurs et acheteurs, inspecteurs, colporteurs, démonstrateurs, sollicitateurs, etc.	
FINANCE ET ASSURANCE	12
Banques commerciales, caisses populaires, banques d'épargnes, courtiers en valeurs et d'immeubles, agents d'assurance et autres.	
SERVICES	65
Personnel, sécurité publique: (force constabulaire et incendie) utilités publiques et autres.	
EMPLOI GOUVERNEMENTAL (1)	20
Fédéral, provincial et municipal.	
MANOEUVRES (sauf l'agriculture et autres primaires)	40
Non spécifiés ailleurs.	
TOUTES AUTRES OCCUPATIONS	30
Non énumérées ailleurs.	
<i>Pierres et gravils</i>	
TOTAL DE TOUTES OCCUPATIONS	1,609
(population active)	

(1) Exclue - "Sécurité Publique"

MATIERES PREMIERES

A L'ÉTAT NATUREL:

a) Exploitées:

Pierre de taille, granit rouge et noir.

DESCRIPTION DES INDUSTRIES

NUMÉRIQUE DES DIVISIONS

b) Non exploitées:

Division No 1	AGRICULTURE.
Division No 2	OPÉRATIONS FORESTIÈRES.
Division No 3	PÊCHE ET CHASSE.
Division No 4	N MINÉRAUX, CARRIÈRES ET SABLES
Division No 5	i INDUSTRIES MANUFACTURIÈRES.
Division No 6	1 CONSTRUCTION.
Division No 7	TRANSPORT ET COMMUNICATIONS.
Division No 8	OPÉRATIONS DES UTILITÉS PUBLIQUES.
Division No 9	COMMERCE.
Division No 10	ASSURANCE, FINANCE ET IMMOBILIER.
Division No 11	SERVICES.
Division No 12	TOURISME ET ARTISANAT.

PARTIELLEMENT OUVRÉES:

Pierre et granit.

DESCRIPTION DES INDUSTRIES

SOMMAIRE DES DIVISIONS

- Division No 1 AGRICULTURE.
- Division No 2 OPÉRATIONS FORESTIÈRES.
- Division No 3 PÊCHE ET CHASSE.
- Division No 4 MINÉRAUX, CARRIÈRES ET GAZ
- Division No 5 INDUSTRIES MANUFACTURIÈRES.
- Division No 6 CONSTRUCTION.
- Division No 7 TRANSPORT ET COMMUNICATIONS.
- Division No 8 OPÉRATIONS DES UTILITÉS PUBLIQUES.
- Division No 9 COMMERCE.
- Division No 10 ASSURANCE, FINANCE ET IMMEUBLE.
- Division No 11 SERVICES.
- Division No 12 TOURISME ET ARTISANAT.

DIVISION No "1"

AGRICULTURE

Nombre

Fermes	213.....
Cultivateurs	642.....
Superficie totale des fermes (acres)	76,824.....

PRINCIPAUX PRODUITS AGRICOLES DE LA LOCALITÉ

1 Grande culture	4	-
2 Industrie laitière	5	-
3	6	-

DIVISION No "2"

FORETS

a) Variété des bois de la forêt de la localité (en pourcentage)

Environ : 45% érable - 45% épinette - 10% pin blanc.

b) Utilisation générale de la coupe des bois:

Bois de sciage et bois de chauffage

c) Employés occupés aux opérations forestières:

..... 20.....

DIVISION No "3"

CHASSE ET PECHE

ENTREPÔTS FRIGORIFIQUES

<u>NOM DU PROPRIÉTAIRE</u>	<u>Congélation quotidienne</u> (tonnes de poissons)	<u>Capacité de réfrigération</u> (tonnes de glace)	<u>Capacité d'entreposage</u> (No. de livres)
1 N.....
2 i.....
3 l.....

PRINCIPALES ESPÈCES DE POISSONS CAPTURÉS

1 N.....	4 N.....
2 i.....	5 i.....
3 l.....	6 l.....

NOMBRE DE PÊCHEURS, TRAPPEURS ET CHASSEURS:-

..... 0.....

DIVISION No "5"

DIVISION No "4"

PRODUITS EXTRAITS DES MINES ET DES CARRIERES

	NOMBRE D'ÉTABLISSEMENTS	NOMBRE D'EMPLOYÉS	POURCENTAGE DU T. Nombre
--	----------------------------	----------------------	-----------------------------

1) MINÉRAUX MÉTALLIQUES:

Sociétés exploitantes: Nil

Employés: 0

PRINCIPALES SUBSTANCES (par ordre d'importance):

1 N	4 N
2 i	5 i
3 l	6 l

2) MINÉRAUX NON-MÉTALLIQUES

a) Minéraux industriels: Nombre

Sociétés exploitantes: Nil

Employés: 0

PRINCIPALES SUBSTANCES (par ordre d'importance):

1 N	4 N
2 i	5 i
3 l	6 l

b) Matériaux de construction Nombre

Sociétés exploitantes: Nil

Employés: 0

PRINCIPALES SUBSTANCES (par ordre d'importance):

1 N	4 N
2 i	5 i
3 l	6 l

DIVISION No "5"

INDUSTRIES MANUFACTURIERES

ÉTABLISSEMENTS MANUFACTURIERS

SAISON SOCIALE ET ADRESSE	DATE	PRODUITS	EMPLOYÉS
DESCRIPTIONS DES INDUSTRIES	NOMBRE D'ÉTABLISSEMENTS	NOMBRE D'EMPLOYÉS	POURCENTAGE DU TOTAL
Boulangerie Granville	1910	Pain	(a)
Dunlop G. & Pils	1900	Bois de blancher	(c)
Canadian Refractories Ltd	1870	Briques pour haute-fourneaux	(d)
Aliments et boissons	1950 2	Abattage 17 chevaux (s)	2.84
Tabac et produits du tabac	-	-	-
Produits du caoutchouc	-	-	-
Produits du cuir	-	-	-
Textiles (excepté le vêtement)	-	-	-
Vêtement (textile et fourrure)	-	-	-
Produits du bois	1	92	15.36
Produits du papier	-	-	-
Impressions, éditions, publications, etc.	-	-	-
Produits du fer et de l'acier	-	-	-
Équipement de transport	-	-	-
Produits métalliques non-ferreux	-	-	-
Appareils et accessoires électriques	-	-	-
Produits minéraux non-métalliques	1	490	81.80
Produits du pétrole et du charbon	-	-	-
Produits chimiques	-	-	-
Industries manufacturières diverses	-	-	-
TOTAL:	4	599	100.00%

TOTAL DES ÉTABLISSEMENTS MANUFACTURIERS

(1) La lettre indique le classement de l'établissement, mesuré par le nombre d'employés, selon le code utilisé:
 (a) 1 à 10 employés, (b) 11 à 49 employés, (c) 50 à 199 employés, (d) 200 à 499 employés, (e) 500 à 999 employés,
 (f) 1,000 employés et plus.

DIVISION No "5" INDUSTRIES MANUFACTURIERES (suite No 2-a)

INDUSTRIES MANUFACTURIERES (suite No 2)

<u>ÉTABLISSEMENTS MANUFACTURIERS</u>	<u>DATE</u>	<u>PRODUITS</u>	<u>EMPLOYÉS(1)</u>
<u>RAISON SOCIALE ET ADRESSE</u>	<u>DATE</u>	<u>PRODUITS</u>	<u>EMPLOYÉS(1)</u>
Boulangerie Grenville	1910	Pain	(a)
Dansereau G. & Fils	1900	Bois de plancher	(c)
Canadian Refractories Ltd	1890	Brique pour hauts- fourneaux	(d)
Arnold Farm Ltd	1950	Abattage de chevaux	(a)

TOTAL DES ÉTABLISSEMENTS MANUFACTURIERS 4

(1) La lettre indique la dimension de l'entreprise, mesurée par le nombre d'employés, voici le code utilisé:-
 (a) 1 à 14 employés, (b) 15 à 49 employés, (c) 50 à 199 employés, (d) 200 à 499 employés, (e) 500 à 999 employés,
 (f) 1,000 employés et plus.

DIVISION No "5" INDUSTRIES MANUFACTURIERES (suite No 3)

AUGMENTATION AU COURS DES CINQ DERNIERES ANNEES

ÉTABLISSEMENTS MANUFACTURIERS

<u>RAISON SOCIALE ET ADRESSE</u>	<u>DATE</u>	<u>ORIGINE</u>	<u>PRODUITS</u>
1) Entreprises ayant discontinué leurs opérations			
Scottish Woollen Co. en 1956			
Dalrymple Chemicals Canada Ltd en 1954			
N	N	N	N
i	i	i	i
1	1	1	1

2) Entreprises ayant déménagé ailleurs

Ville et Province

ENTREPRENEURS AYANT CHARGÉ DE MAINS

ÉDIFICES INDUSTRIELS DISPONIBLES (1)

(1) Pour les descriptions des édifices industriels disponibles, s'adresser au Directeur de commerce industriel.

DIVISION No "5"

INDUSTRIES MANUFACTURIERES (suite No 4)

NUMBRE ET VALEUR DES PERMIS
INDUSTRIELS DEPOSES

ENTREPRISES INOPERANTES DEPUIS LES CINQ DERNIERES ANNEES

a) Entreprises ayant discontinué leurs opérations:-

	1955		1956		1957	
	Nombre	Valeur	Nombre	Valeur	Nombre	Valeur
Scottish Granit Co. en 1956						
Gallowhur Chemicals Canada Ltd en 1954	4	\$ 20,000	3	\$ 20,000		
Édifices industriels	-	-	-	-	-	-
Édifices commerciaux	-	-	-	-	-	-
Institutions	-	-	-	-	2	\$ 337,000
Autres	-	-	-	-	-	-

b) Entreprises ayant déménagé ailleurs:-

Ville et Province

Examen des principaux travaux

c) complètes depuis les deux dernières années:-

N	N	Valeur estimative
i	i	\$ -
1	1	\$ -
		\$ -
		\$ -

ENTREPRISES AYANT CHANGÉ DE MAINS:-

N	N	Valeur estimative
i	i	\$ 45,000
1	1	\$ -

ÉDIFICES INDUSTRIELS DISPONIBLES (1)

N	N	Valeur estimative
1	1	\$ -
		\$ -

2) DEMBRE APPROXIMATIF DE TRAVAILLEURS DANS LA CONSTRUCTION:

(1) Pour les descriptions des édifices industriels disponibles, s'adresser au Directeur du commissariat industriel.

DIVISION No "6"

CONSTRUCTION COMMUNICATIONS

NOMBRE ET VALEUR DES PERMIS
des trois dernières années

1) INDUSTRIE DU BÂTIMENT

	1955		1956		1957	
	Nombre	Valeur	Nombre	Valeur	Nombre	Valeur
Résidences:	7	\$ 40,000.	4	\$ 26,000.	3	\$ 20,000.
Edifices industriels:	-	-	-	-	-	-
Edifices commerciaux:	-	-	-	-	-	-
Institutions:	-	\$ -	-	\$ -	2	\$ 333,000.
Autres:	-	\$ -	-	\$ -	-	\$ -

2) TRAVAUX DE GÉNIE

Énumération des principaux travaux

a) complétés depuis les deux dernières années:-

nature des travaux					valeur estimative
N					\$ -
i					\$ -
1					\$ -

b) en construction:-

nature des constructions					valeur estimative
Aqueduc					\$ 45,000
					\$ -

c) projets approuvés:-

nature des projets					valeur estimative
N					\$ N
i					\$ i
1					\$ 1

3) NOMBRE APPROXIMATIF DE TRAVAILLEURS DANS LA CONSTRUCTION:.....65.....

DIVISION No "7"

TRANSPORT ET COMMUNICATIONS

RÉSEAU ROUTIER:

Routes traversant la municipalité:

Route no.8 - Montréal - Hull - Ottawa, Ont.
Route 29a - Grenville - Charlemagne.

RÉSEAU FERROVIAIRE:

Chemin de fer desservant la municipalité ou desservant la municipalité la plus rapprochée ainsi que la distance:

Pacifique Canadien - Canadien National.

TRANSPORT URBAIN:

Nom de l'exploitant du service du transport en commun:

Nil

Nombre d'autobus:

0

Nombre de taxis dans la municipalité:

15

TRANSPORT - PASSAGERS:

Principaux services ferroviaires partant de: Grenville

Destination	Fréquence des départs quotidiens	Durée du voyage (heures)	Distance (milles)	Nom de l'exploitant
1) Montréal	1	2.00	56	Canadien National
2) Montréal	2	1.46	55	Pacifique Canadien
3) Ottawa, Ont.	2	1.30	65	Pacifique Canadien
4)
5)

Principaux services d'autobus partant de: Grenville

Circuit	Fréquence des départs quotidiens	Durée du voyage (heures)	Distance (milles)	Nom de l'exploitant
1) Montréal	2	2.14	70	Transport Provincial
2) Ottawa, Ont.	2	2.00	66	Transport Provincial
3)
4)
5)

DIVISION No "7"

TRANSPORT ET COMMUNICATIONS (suite No 2)

TRANSPORT - PASSAGERS:

TRANSPORT MARITIME

Principaux services aériens de: Grenville

(Distance et localité de l'aéroport Dorval 70 milles ou Uplands (Ottawa, Ont.

Destination	Fréquence des départs quotidiens	Durée du voyage (heures)	Distance (milles)	Nom de l'exploitant
1)
2)
3)
4)
5)
6)

Pour tout renseignement s'adresser à l'aéroport de Dorval ou celui de Uplands, Ottawa, Ont.

TRANSPORT - MARCHANDISES:

Livraison de marchandises par chemin de fer:

De: <u>Grenville</u>	à	Wagon complet (1)	Quantité moindre qu'un wagon (1)
1) <u>Montréal</u>1.....ème jour1.....ème jour
2) <u>Ottawa, Ont.</u>2.....ème jour3.....ème jour
3) <u>Côteau</u>2.....ème jour-.....ème jour
4) <u>Chigago</u>5.....ème jour-.....ème jour
5)ème jourème jour
6)ème jourème jour

(1) suivant le jour du chargement de la marchandise.

CAMIONNAGE:

Organismes de transport routier desservant la municipalité:

N 1
1

Nombre de milles desservant tous les postes:

Caractéristiques de marchandises:

Justices territoriales:

Noms des chemins de fer:

.....

.....

.....

DIVISION No "7"

TRANSPORT ET COMMUNICATIONS (suite No 3)

TRANSPORT MARITIME

INSTALLATIONS PORTUAIRES

POSTES:

Front d'amarrage: (pieds)

Profondeur minimum: (pieds) N

Postes à hangars: (nombre) i

Postes sans hangars: (nombre) l

HANGARS DE TRANSIT:

Aire: (pieds carrés)

ÉLÉVATEUR À GRAINS:

Capacité d'entreposage: (no. de boisseaux) i

Capacité de déchargement: (no. de boisseaux à l'heure) l

Wagons: (no. de boisseaux à l'heure)

Navires: (no. de boisseaux à l'heure)

Capacité de chargement: (no. de boisseaux à l'heure) N

Wagons: (no. de boisseaux à l'heure) i

Navires: (no. de boisseaux à l'heure) l

Postes à grains: (nombre) l

Tours marines: (nombre)

ENTREPÔT FRIGORIFIQUE:

Capacité de l'entrepôt principal: (pieds cubes)

Capacité de l'entrepôt à poisson: (livres) N

Cases publiques: (nombre) i

Capacité des cases: l

CHEMIN DE FER DE TÊTE DE LIGNE:

Voies ferrées: N

Nombre de milles desservant tous les postes: i

Locomotives de manoeuvres: (nombre) l

Jonction ferroviaire:

Noms des chemins de fer:

Grues flottantes: puissance (nombre de tonnes) i

Grues locomotives: puissance (nombre de tonnes) l

ARRIVÉE	ÉTRANGER (livres)	ÉTRANGER (TONNES)	DÉPART	ÉTRANGER (TONNES)
 N			
	(nombre) i			
			 l
			 N
			 i
				(nombre) l

DIVISION No "7"

TRANSPORT ET COMMUNICATIONS (suite No 4)

INSTALLATIONS PORTUAIRES

TELECOMMUNICATIONS

FACILITÉS DE RÉPARATION:

Bassin de radoub et autres installations:

N

i

1

SOUTAGE:

Mazout:

Mode de livraison

N

i

Charbon:

1

Mode de livraison

FACILITÉS DE TOUAGE:

Nombre de remorqueurs:

ACTIVITÉS DU PORT

Période de navigation du N au -

i

NOMBRE DE NAVIRES:

Vaisseaux océaniques:

1

Cabotiers et autres:

TONNAGE DES CARGAISONS:

Commodités par ordre d'importance:

- 1)
- 2)
- 3)
- 4)
- 5)
- 6)

ÉTRANGER		INTÉRIEUR	
TONNES		TONNES	
ARRIVAGE	EXPÉDITION	ARRIVAGE	EXPÉDITION
N			
i			
1			

Pour les taux de transport:

Le lecteur est prié de consulter à ce sujet les organismes concernés; ces renseignements dépassent par leur étendue et leur complexité les cadres de cet inventaire.

DIVISION No "7"

TRANSPORT ET COMMUNICATIONS (suite No 5)

TELECOMMUNICATIONS

TÉLÉPHONE:

Nom des sociétés

Nombre d'abonnés

Cie de Téléphone Bell du Canada

350 750

TARIF DOMESTIQUE

TÉLÉGRAPHE:

Nom des sociétés

Canadien National

TARIF COMMERCIAL

RADIO:

Nom des postes émetteurs

Puissance (W)

N

N

i

i

1

1

Nombre de postes récepteurs de radio

...1,100.....

TÉLÉVISION:

Nom des postes émetteurs

Puissance (W)

Vidéo

Audio

N

N

i

i

1

1

Nombre de postes récepteurs de télévision

.....800.....

DIVISION No "8"

UTILITES PUBLIQUES

(a) ÉNERGIE ÉLECTRIQUE

Compagnie productive d'électricité :Gatineau Power Co.....

Propriétaire du service de distribution :Gatineau Power Co.....

Nombre d'abonnés :950.....

TARIF DOMESTIQUE

Charge initiale de \$ 1.11 incluant les premiers 20 Kwh
 Premier bloc de 30 Kwh à 3.5¢ par Kw
 Second bloc de 150 Kwh à 1.5¢ par Kw
 800 Kwhrs à 0.9¢ par Kw
 Excédent des Kwhrs à 1.33¢ par Kw

Escompte de 10% si payé dans les 15 jours.

TARIF COMMERCIAL

Charge initiale ou de service de 50¢ incluant 10 Kw
 Les suivants 90 Kwhrs à 3.0¢ par kva
 Les suivants 100 Kwhrs à 1.4¢ par kva
 Excédent des Kwhrs à 0.4¢ par kva

Majoration de 10% si non payé dans les 15 jours

TARIF INDUSTRIEL

Charge initiale ou de service de \$ 1.40
 Les premiers 50 Kwhrs à 1.8¢ par kw
 Les suivants 50 Kwhrs à 0.9¢ par kw
 Excédent des Kwhrs à 0.3¢ par Kw

Majoration de 10% si non payé dans les 15 jours

(b) GAZ

TARIF INDUSTRIEL

Propriétaire du service de distribution :N.....
 Nombre d'abonnés :1.....

TARIF DOMESTIQUE

N
 i
 1

TRAITEMENT DE L'EAU

TARIF COMMERCIAL

N
 i
 1

TARIF INDUSTRIEL

N
 i
 1

DIVISION No "8"

UTILITES PUBLIQUES (suite No 2)

(c) SYSTEME D'AQUEDUC

Organisation fournissant l'eau :Municipalité de Grenville.....

Source d'approvisionnement :Sources.....

Distance :2 milles.....

Capacité quotidienne de pompage :150,000.....gall.

Capacité quotidienne de filtration :Eau naturelle.....gall.

Consommation quotidienne :65,000.....gall.

Capacité des réservoirs :300,000.....gall.

Pression (en livres au pouce carré) :60..... lbs

TARIF DOMESTIQUE

\$ 20.00 par année pour entrée d'eau
 3.00 par année pour toilette
 1.00 par année pour robinet additionel
 2.00 par année pour baignoire

TARIF COMMERCIAL

Voir tarif domestique plus
 \$ 5.00 pour toilette
 5.00 pour baignoire
 5.00 pour latrine.

TARIF INDUSTRIEL

Sur demande

TRAITEMENT DE L'EAU

Eau filtrée:.....Non..... Eau traitée:Non.....

Ingrédients:Eau naturelle.....
 chlore - alun - chaux - carbone actif

Fréquence des analyses:Inconnue.....

Formule chimique:Nil.....

DIVISION No "8" COMMERCE

UTILITES PUBLIQUES (suite No 3) COMMERCE DE GROS (I)

(d) DISPOSITION DES DÉCHETS

Nombre d'établissements

VIDANGES

Fréquence du service: Hebdomadaire

Disposition des vidanges: Sur dépotoir

AUTRES MARCHANDISES

ÉGOUTS

Sous le contrôle de: la municipalité

DÉCHETS INDUSTRIELS

Règlements municipaux s'y rapportant:

N

1

1

(e) SERVICE D'HYGIÈNE

Sous la direction de la municipalité: Non

Sous la direction du Service provincial: par l'Unité sanitaire du comté.

UNITÉ SANITAIRE

Localisée à: Lachute

TOTAL:

Distance et localité de l'Unité sanitaire la plus rapprochée: 15 milles

PRODUITS ALIMENTAIRES

0

2

0

0

0

0

2

0

TOTAL:

4

DIVISION No "9" COMMERCE

COMMERCE DE GROS (1)

<u>PRODUITS ALIMENTAIRES</u>	Nombre d'établissements
Produits laitiers et produits avicoles
Fruits et légumes fraisLe.....
Epiceriecommerce.....
Viande et poissonde.....
	détail
	est
<u>AUTRES MARCHANDISES</u>	alimenté.....
Vêtements et merceriepar.....
Drogues et articles de toiletteles.....
Machines, matériel et fournitures électriquesmarchands..
Machines et outillage de fermede.....
Produits agricoles (n.d.a.)gros.....
Combustiblesde.....
Meubles et fournitures de maisonl'extérieur.
Essence, lubrifiants et graisses
Quincaillerie, appareils de plomberie et de chauffage
Bois et matériaux de construction
Machines, outillage et fournitures (n.d.a.)
Véhicules automobiles et accessoires
Articles d'optique et d'ophtalmie
Produits du papier et fournitures de bureau
Chiffons, ferrailles et rebuts
Tabac et articles de fumeurs
Commerce de gros (n.d.a.)
	<u>TOTAL:</u>
	<u>Nil</u>

COMMERCE DE DETAIL (1)

<u>PRODUITS ALIMENTAIRES</u>	Nombre d'établissements
Pain et pâtisserie0.....
Bonbons et confiserie0.....
Produits laitiers2.....
Fruits et légumes frais0.....
Epicerie0.....
Viande0.....
Epicerie et viande2.....
Autres produits alimentaires (n.d.a.)0.....
	<u>TOTAL:</u>
	<u>4</u>

DIVISION No "9"

FINANCE, ASSURANCE ET IMMEUBLE COMMERCE

COMMERCE DE DETAIL (1) (suite No 2)

Nombre
d'établissements

	Montant rapporté:	Nombre
<u>MARCHANDISES GÉNÉRALES</u>		
Magasins à rayons		4
Bazars		0
Autres magasins généraux		6
<u>AUTOMOBILES ET ACCESSOIRES</u>		
Accessoires, pneus et accumulateurs d'automobiles		0
Essence, lubrifiants et graisses		0
Véhicules automobiles		0
<u>VÊTEMENTS ET CHAUSSURES</u>		
Chaussures		0
Vêtements d'hommes		0
Vêtements de femmes et d'enfants		0
Vêtements et mercerie (n.d.a.)		1
<u>QUINCAILLERIE ET MATÉRIAUX DE CONSTRUCTION</u>		
Quincaillerie		0
Bois, matériaux et fournitures de construction		2
<u>MEUBLES, FOURNITURES DE MAISON ET APPAREILS DE RADIO</u>		
Meubles et fournitures de maison		0
<u>AUTRES MARCHANDISES</u>		
Livres, journaux et papeterie		0
Drogues et produits pharmaceutiques divers		0
Provendes, graines et engrais chimiques		0
Outillage et instruments agricoles		2
Fleurs		0
Combustibles		0
Bijouterie		0
Spiritueux et vin		0
Produits d'optique		0
Tabac, et articles de fumeurs		0
Divers commerces de détail		2
TOTAL:		17

(1) N.B. - Bureau fédéral de la statistique, Standard Industrial Classification Manual (Ottawa, 1948).

DIVISION No "10"

FINANCE, ASSURANCE ET IMMEUBLE

(a) BANQUES À CHARTE, BANQUES D'ÉPARGNES ET CAISSES POPULAIRES

Nom	Nature des opérations	Nombre de succursales
Banque Nova Scotia	Commerciale	1
Banque de Montréal	Commerciale	1

(b) INVESTISSEMENTS ET PRÊTS

Nom	Nature des opérations	Nombre de succursales
N	N	11
i	i	i
1	1	1

(c) ASSURANCE

Nom des compagnies	Nature des opérations	Nombre de succursales
N	N	1,659
i	i	1
1	1	1

DIVISION No "11" SERVICES

EDUCATION (cont. No 11)

a) **EDUCATION**

AUTRES INSTITUTIONS D'ENSEIGNEMENT

MAISONS D'ENSEIGNEMENT CATHOLIQUES (sous le contrôle de la Commission scolaire)

Catégorie	Nombre de maisons d'enseignement	Nombre d'élèves		No. de classes
		garçons	filles	
Elémentaire, complémentaire	1	124	garçons	6
Elémentaire, complémentaire	1	220	mixte	9

Cours secondaires (uniques)

Cours secondaires séparés

Écoles privées

MAISONS D'ENSEIGNEMENT PROTESTANTES ET AUTRES (sous le contrôle de la Commission scolaire)

Catégorie	Nombre de maisons d'enseignement	Nombre d'élèves		No. de classes
		garçons	filles	
Elémentaire, complémentaire (Consolidated School)	1	328	mixte	11

Écoles indépendantes
spécialisées

Universités

Autres institutions privées

b) **RELIGION**

Nom des Eglises Temples ou autres	Date de l'érection	Culte	No. de sièges	Nombre de paroissiens
Notre-Dame-des-Sept Douleurs	1839	R.C.	450	1,659
St. Mathews Church	1832	Angl.	125	315
United Church	1832	United	125	141

DIVISION No "11"

EDUCATION (suite No 2)

AUTRES INSTITUTIONS D'ENSEIGNEMENT
OU INSTITUTIONS INDEPENDANTES

Catégories	D'HOSPITALISATION		Nombre d'élèves	
	Nombre de centres d'hospitalisation	Nombre de lits	garçons	filles
	<u>Nom des institutions</u>		<u>Nombre d'élèves garçons filles</u>	
Cours secondaire classique:	N			
<u>PROFESSIONS MEDICALES:</u>				
Cours secondaire moderne:	i			
<u>Médicins spécialisés:</u>				
Ecoles normales:	1			
<u>Dentistes:</u>				
Ecoles techniques:	N			
<u>Infirmières (service privé):</u>				
Ecoles d'arts et métiers:	i			
<u>Médecins vétérinaires:</u>				
Ecoles ménagères:	1			
<u>SERVICES COMMUNAUTAIRES:</u>				
Ecoles indépendantes spécialisées:	N			
<u>Non des journaux locaux et revues:</u>				
Universités:	i			
<u>Circulaires:</u>				
Autres institutions: (n.d.a.)	1			
<u>Non des bibliothèques:</u>				
<u>Non des musées et galeries:</u>				
<u>Non des centres de recherches:</u>				
<u>Non des centres de soins:</u>				

DIVISION No "11"

SERVICES (suite No 3)

c) SANTÉ (voir DU CONSEIL MUNICIPAL (membres de conseil/ère et termes d'office))

HÔPITAUX ET AUTRES INSTITUTIONS D'HOSPITALISATION:

Catégories	Nombre de maisons d'hospitalisation	Nombre de lits
Village	1 maire, 6 conseillers	Termes à voir
N	1 maire, 6 N conseillers	Termes à voir N
i	i	i
1	1	1

NON DES COMITÉS SPÉCIAUX DU CONSEIL

- Comité de la police
- Comité des finances
- Comité de l'aqueduc
- Comité de l'assistance publique

PROFESSIONS MÉDICALES:

Nombre

Médecins (médecine générale)	1
Médecins spécialisés:	0
Dentistes:	2
Optométristes:	0
Infirmières (service privé)	2
Médecins vétérinaires:	0

d) SERVICES COMMUNAUTAIRES: (volontaires)

Nom des journaux locaux et revues:	Circulation	Quotidien ou Hebdomadaire
Pression locale de l'eau de	60	les semaines à 110
N	N	Avec système N
i	i	i
1	1	1

FORCE CONSTABULAIRE

Nom des bibliothèques:	Nombre de volumes
Personnel de services:	
N	N
i	i
1	1

Nom des musées et galeries:	
Longueur totale des murs peints:	N
Longueur totale des murs peints:	i
Longueur totale des tableaux:	1

DIVISION No "11"

SERVICES (suite No 4)

e) FORMATION DU CONSEIL MUNICIPAL (nombre de conseillers et terme d'office)

Cité	:	Nombre
Ville	:	
Village	:1 maire, 6 conseillers.....	Terme: 2 ans.....
Paroisse	:1 maire, 6 conseillers.....	Terme: 2 ans.....
Canton	:	

NOM DES COMITÉS SPÉCIAUX DU CONSEIL

- Comité de la police
- Comité des finances
- Comité de l'aqueduc
- Comité de l'assistance publique

f) SERVICE MUNICIPAL

PRÉVENTION DES INCENDIES

Nombre

Casernes de pompiers:	0
Personnel du service: (24 volontaires)	1
Pompes de réserve:	1
Pression normale de l'eau de.....60..... lbs augmentée à.....110..... lbs		
Comprend système d'alarme:	Avec...système d'alarme.....	

FORCE CONSTABULAIRE

Nombre

Postes de police:	1
Personnel du service:	3

VOIRIE

Nombre de milles

Longueur totale des rues:	4 m.....
Longueur totale des rues pavées:	4 m.....
Longueur totale des trottoirs:	5 m.....

DIVISION No "11"

SERVICES (suite No 5)

SERVICES RECRÉATIFS

SPORTS ET AMUSEMENTS

Nom des cinémas

Nombre de sièges

TERRAINS DE JEUX	PARCS	TERRAINS DE GOLF
Cinéma Laurentien		500
Nombre: 1	Nombre: 0	Nombre: 0
Superficie (hectares): 4	Superficie (hectares): 0	9 trous: 0
		18 trous: 0

TENNIS	PATINOIRES "sur glace"	PISCINES "publiques"
Nombre: 3	Nombre: 1	Nombre: 0
de clubs: 0	de clubs: 0	de piscines: 0

CURLING	BADMINTON	SKI
Nombre: 0	Nombre: 0	Nombre: 0
de clubs: 0	de clubs: 0	de clubs: 0

Nom des théâtres

Nombre de sièges

ROCKEY	BASEBALL	QUILLES
Nombre: 1	Nombre: 1	Nombre: 1
de clubs: 0	de clubs: 1	de clubs: 0

BASKET-BALL	BILLARD	YACHTING
Nombre: 0	Nombre: 2	Nombre: 300
de clubs: 0	de clubs: 2	de clubs: 0

Salles de spectacles

Nombre de sièges

Salles paroissiales		300
Salles municipales		-

COURSES	PÊCHE	CHASSE
Nombre: 0	Nombre: 0	Nombre: 0
de pistes: 0	Dans la région: 0	Dans la région: 0
	Poissons: 0	Poissons: 0
	Doré, saumon, brochet.	Chevrenil, perdrix.

DIVISION No "11" SERVICES (suite No 6)

SERVICES (suite No 6)

SPORTS ET AMUSEMENTS

<p>TERRAINS DE JEUX</p> <p>Nombre:1.....</p> <p>Superficie: (totale)4..... acres</p>	<p>PARCS</p> <p>Nombre:0.....</p> <p>Superficie: (totale)0..... acres</p>	<p>TERRAINS DE GOLF</p> <p>Nombre</p> <p>9 trous0.....</p> <p>18 trous0.....</p>
<p>TENNIS</p> <p>Nombre de clubs:0.....</p>	<p>PATINOIRE "sur glace"</p> <p>Nombre de ronds:1.....</p>	<p>PISCINES "publiques"</p> <p>Nombre de piscines:0.....</p>
<p>CURLING</p> <p>Nombre de clubs:0.....</p>	<p>BADMINGTON</p> <p>Nombre de terrains:0.....</p>	<p>SKI</p> <p>Nombre de clubs:0.....</p>
<p>HOCKEY "amateur ou pro"</p> <p>Nombre de clubs:1.....</p>	<p>BASEBALL "amateur ou pro"</p> <p>Nombre de clubs:1.....</p>	<p>QUILLES</p> <p>Nombre de salles:0.....</p>
<p>BASKET-BALL "amateur ou pro"</p> <p>Nombre de clubs:0.....</p>	<p>BILLARD</p> <p>Nombre de salles:2.....</p>	<p>YACHTING "voile ou moteur"</p> <p>Nombre de clubs:0.....</p>
<p>COURSES</p> <p>Nombre de pistes:0.....</p>	<p>PÊCHE Dans la région</p> <p>Principaux poissons Doré, achigan, brochet.</p>	<p>CHASSE Dans la région</p> <p>Principaux gibiers Chevreuil, perdrix.</p>

DIVISION No "11" SERVICES (suite No 7)

SERVICES (suite No 7)

(a) SERVICES D'AFFAIRES

Nombre
d'établissements

Ateliers d'électriciens.....	:	2
Ateliers de radios et de téléviseurs.....	:	2
Ateliers de plombiers.....	:	1
Ateliers de tailleurs et de réparation.....	:	0
Ateliers de couture et de chapeaux.....	:	2
Boutiques de forgerons.....	:	0
Garages (réparations d'automobiles).....	:	3
Stations de services, carburant, etc.....	:	0
Autres services d'affaires, n.d.a.	:	1
TOTAL:		<u>11</u>

(b) SERVICES PROFESSIONNELS

Bureaux de comptables licenciés.....	:	0
Bureaux d'avocats.....	:	0
Etudes de notaires.....	:	0
Bureaux d'agronomes.....	:	0
Bureaux d'architectes.....	:	0
Bureaux d'arpenteurs.....	:	0
Bureaux d'ingénieurs professionnels.....	:	0
Bureaux de chimistes.....	:	0
Bureaux de métallurgistes.....	:	0
Autres services professionnels, n.d.a.	:	0
TOTAL:		<u>0</u>

(c) SERVICES DE PUBLICITÉ ET DE VOYAGES

Agences de publicité.....	:	0
Agences de voyages.....	:	0
Autres agences, n.d.a.	:	0
TOTAL:		<u>0</u>

UNIONS OUVRIÈRES

NOM DES UNIONS OU SYNDICATS

Magnesite Workers Federal Union.

DIVISION No "11"

SERVICES (suite No 8)

ORGANISMES D'AFFAIRES

ORGANISMES DE LA PROMOTION INDUSTRIELLE

Nom des organismes

Nombre de membres

N

N

i

i

1

1

CHAMBRES DE COMMERCE (et autres)

Nombre de membres

Chambre "Junior"

N

i

Chambre "Senior"

1

TOTAL

13

AUTRES ASSOCIATIONS (Commerciales, sociales, sportives, etc.)

Nom des associations

Nombre de membres

Chevaliers de Colomb (conseil 3188)

210

Freemasons

30

Orangistes

70

Cercle des Fermières

110

CENTRES D'EXPOSITIONS

Nombre

Nombre d'expositions annuelles

N

i

Genre (Industriel, agricole, général, etc.)

1

HÔTELS ET HOTELS

Nombre de chambres

TARIF

Hôtel Century

14

\$ 2.00

Hôtel Des Chênes

8

\$ 1.25 à \$ 1.75

Hôtel Du Long Sault

12

\$ 2.00

Hôtel Lacroix Inn

6

\$ 2.25 à \$ 2.50

Hôtel Manoir Grenville

15

\$ 1.50

Hôtel Poulin

8

\$ 1.50

Hôtel Sportsworld Inn

7

\$ 1.75

DIVISION No "11" SERVICES (suite No 9) ANNUELLES

<u>SERVICES PERSONNELS</u>	Nombre d'établissements
Buanderies:	0
Cordonneries:	1
Hôtels et motels:	7
Nettoyage, pressage et teinture:	0
Photographes:	0
Restaurants, cafés et tavernes:	3
Salons de barbiers:	2
Salons de coiffure et de beauté:	2
Salons funéraires:	1
Services ambulanciers:	1
Service local de livraison à domicile:	0
Service de "Drive Yourself":	0
Autres services personnels, n.d.a.	1
TOTAL:	18

DIVISION No "12"

ATTRACTIONS TOURISTIQUES:

Principaux points d'attraction de la région (religieux, récréatifs ou autres)

Rapide-du-Long-Sault, sur la rivière Calumet qui traverse la municipalité, qui se jette dans la rivière Ottawa. Région agricole.

ARTISANAT:

Travaux domestiques exécutés: (par ordre d'importance)

Tissage, tapis, catalognes etc.

<u>HÔTELS ET MOTELS:</u>	Nombre de chambres	<u>TARIF</u>
Hôtel Century	14	\$ 2.00
Hôtel Des Chênes	8	\$ 1.25 à \$ 1.75
Hôtel Du Long Sault	12	\$ 2.00
Hôtel Laurentian Inn	5	\$ 2.25 à \$ 2.50
Hôtel Manoir Grenville	15	\$ 1.50
Hôtel Poulin	8	\$ 1.50
Hôtel Sportsmen Inn	7	\$ 1.75

TAXES ANNUELLES

1) TAXE IMMOBILIÈRE

(a) Municipale - Base:- Sur évaluation foncière

Taux:- Village: \$ 1.80 par \$ 100.00 Spéciale .50¢ par \$ 100.00
 Paroisse: \$ 1.30 par \$ 100.00

RÉPARTITION

Taxe d'égouts:- \$
 Taxe de pavages:- \$ N.....
 Taxe travaux publics:- \$ i.....
 Taxe de protection:- \$ l.....

(b) Scolaire - Base:- Sur évaluation foncière

Pour catholiques:- Village: \$ 3.10 par \$ 100.00 Paroisse: \$ 2.90 par \$ 100.00
 Pour protestants:- \$ 3.10 par \$ 100.00
 Pour neutres:- \$ Nil.....

2) Taxe d'eau: - Base:- Sur évaluation

Taux:- \$ 6.50¢ par \$ 100.00
 Charge fixe:- \$ 20.00 par année
 Au compteur:- \$ Nil par gallons.

3) Taxe locative - Base:- N.....
 Taux:- \$ i.....

4) Taxe d'affaires: - Base:
 Taux:- \$ 10.00 à \$ 50.00 par année.....

5) Autres taxes:- ..Chiens...: \$ 1.00 à \$ 5.00.....

Année	Revenus	Dépenses
1913	\$ 46,015.06	\$ 36,728.57
1914	\$ 48,748.07	\$ 37,348.70
1915	\$ 51,376.51	\$ 38,010.48
1916	\$ 61,837.36	\$ 48,048.72
1917	\$ 54,068.64	\$ 38,731.08

PERMIS OU LICENCES MUNICIPALES

1- PERMIS OU LICENCES CONCERNANT L'INDUSTRIE

N

i

1

2- PERMIS OU LICENCES CONCERNANT LE COMMERCE: Enumération partielle.

CATÉGORIE VISÉE	MONTANT	CATÉGORIE VISÉE	MONTANT
1...Hôtel.....	\$...25.00.....	8.....	\$.....
2...Marchand.....	\$...10.00.....	9.....	\$.....
3...Epicerie-boucher..	\$...10.00.....	10.....	\$.....
4...Restaurant.....	\$...10.00.....	11.....	\$.....
5...Non-résidant.....	\$...10.00 à \$.50.	12.....	\$.....
6.....	\$.....	13.....	\$.....
7.....	\$.....	14.....	\$.....

EVALUATION MUNICIPALE:

Méthode d'évaluation: 35% de la valeur réelle.

VALEUR DES BIENS-FONDS D'APRÈS LE RÔLE D'ÉVALUATION:

Imposables et imposés:	\$...2,369,095.....
Imposables mais exemptés:	\$.....
Non-imposables:	\$...1,381,000.....
Evaluation totale:	\$...3,750,095.....

SITUATION BUDGÉTAIRE (des cinq dernières années)

Année	Revenus	Dépenses
1953.	\$...46,015.06.....	\$...36,749.57.....
1954.	\$...48,968.07.....	\$...45,328.29.....
1955.	\$...51,176.55.....	\$...50,080.48.....
1956.	\$...61,897.36.....	\$...48,848.74.....
1957.	\$...64,688.64.....	\$...52,331.68.....

GENERAL

CONCESSIONS AUX NOUVELLES INDUSTRIES

N
i
1

RÈGLEMENTS MUNICIPAUX RELATIFS À L'INDUSTRIE ET AU COMMERCE

N
i
1

URBANISME

Description complète du plan d'urbanisme

N
i
1

SITES INDUSTRIELS DISPONIBLES

1) Description des sites industriels disponibles:

Plusieurs sites industriels sont disponibles dans le village et aux abords.
Pour plus de détails, s'adresser au secrétaire.

2) Facilités (localisation et voies d'accès)

Les sites sont localisés sur les voies ferrées du Pacifique Canadien et du Canadien National et des routes desservant la municipalité.

3) Pour renseignements additionnels, s'adresser aux secrétaires-trésoriers suivants:
M.D.-O. Daviau, secrétaire du village
M.H.G. Brannan, secrétaire du canton
(Adresse: Calumet)

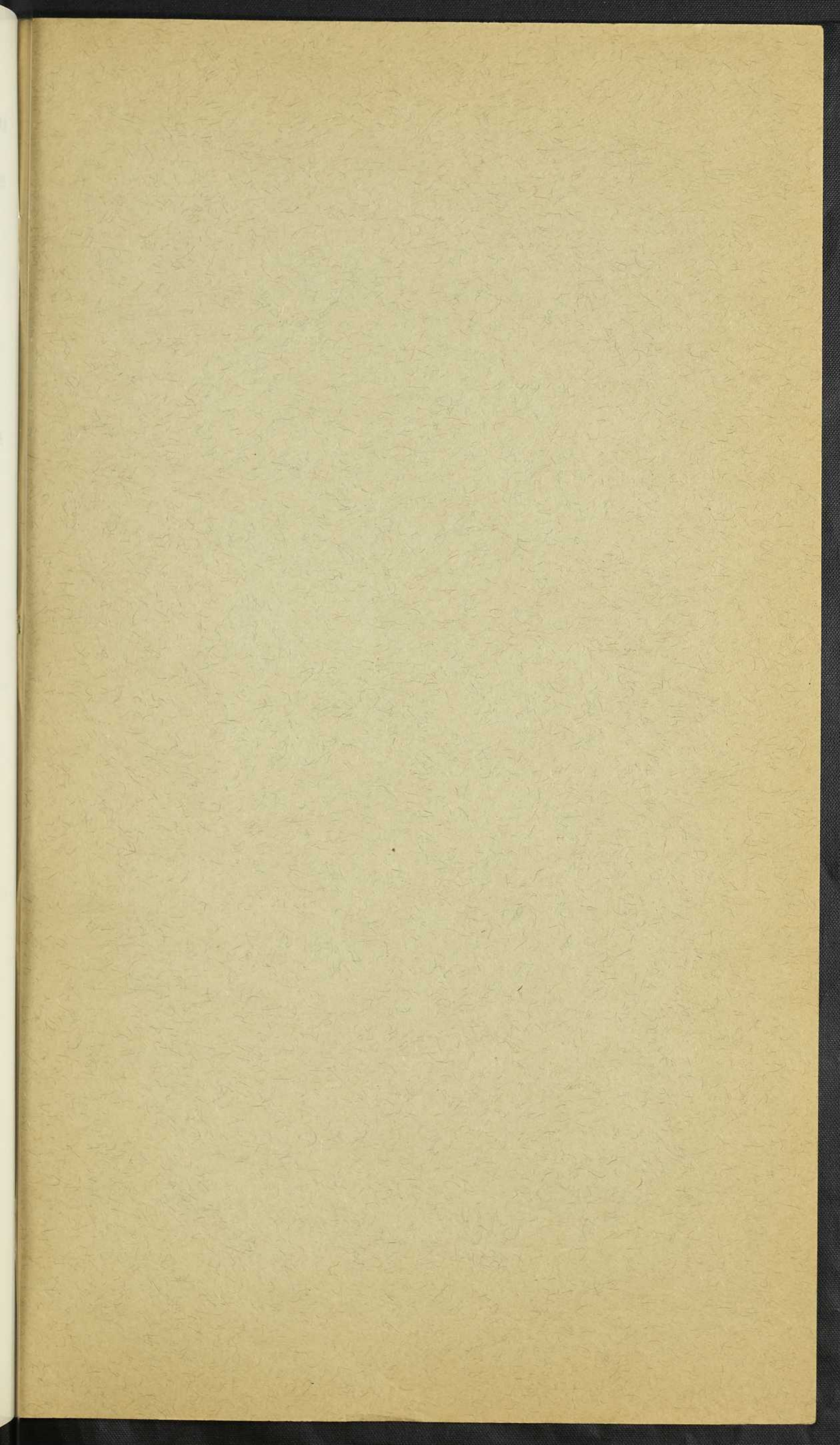

BNQ



C 000 353 391