FETE DU JOUR
SS. FABRIEN ET SEBASTIEN, MARTYRS
Soleil : lever 7.35 ; coucher : 4.47
Lune : lever 11.19 ; coucher : 1.18
TEMPS PROBABLE
NEIGE
Maximum : 10 Minimum : 5

LA PRESSE

Le plus grand quotidien français d'Amérique

EN AVANT TOUJOURS
Au cours de la semaine dernière, le tirage total de la "Presse" a excédé
1,000,000
de copies.

53e ANNEE—No 80 MONTREAL, MERCREDI 20 JANVIER 1937 PRIX: DEUX CENTINS

LE PAPE FAIBLIT DE FAÇON ALARMANTE

Des souffrances insupportables tiennent Sa Sainteté dans un état d'insomnie qui l'épuise rapidement.

Une angine de poitrine se déclare

Pie XI se trouverait dans une situation désespérée. — La foule accourt place de Saint-Pierre.

Gémissements incoercibles

Cité du Vatican, 20. (U.P.) — La faiblesse du pape s'accentue sans cesse, en dépit d'améliorations que l'on a signalées de temps à autre. Les douleurs qu'il éprouve aux jambes sont telles qu'il n'a pu s'empêcher de pousser des gémissements la nuit dernière.

Ce matin, il a entendu la messe, en restant alité. Il n'a pu prendre place sur sa chaise roulante comme les jours précédents. Il semble clair maintenant que l'usage de cette chaise lui a fait plus de mal que de bien.

Cité du Vatican, 20 (P.A.) — On croit que le pape Pie XI souffre d'angine de poitrine. C'est ce que semblent indiquer les douleurs intenses qu'il éprouve dans un bras.

De plus en plus faible

Cité du Vatican, 20 (P.A.)—"Il n'est plus possible de laisser ignorer le fait que le pape s'affaiblit de plus en plus", est-il révélé aujourd'hui à une source semi-officielle au Vatican.

Les crises répétées de souffrances et l'insomnie épuisent les forces du Saint-Père, fait-on remarquer à cette source.

On rapporte que, ce matin, l'état du Souverain Pontife était plus grave. Un peu plus tôt, il semblait s'être remis d'une rechute.

Le docteur Aminta Milani est demeuré près du pape presque toute la nuit. Il a tenté plusieurs fois de procurer du sommeil au Saint-Père au moyen de sédatifs. Ce n'est qu'à 2 h. 30 ce matin que le docteur Milani est parti du Vatican. Mais il y est revenu à l'aube et est resté dans la chambre du pape durant toute la première partie de la journée.

Quand le docteur Milani est monté dans son auto, la nuit dernière, pour aller prendre un court repos chez lui, le Souverain Pontife semblait se remettre, mais ce ne fut que pour peu de temps.

Une foule passe la nuit sur la place de Saint-Pierre

Une foule s'est réunie, hier, sur la place de Saint-Pierre, quand des rapports se répandirent dans Rome que l'état du pape avait soudain empiré.

Le premier ministre de l'Italie Benito Mussolini donna l'ordre d'envoyer des renforts de policiers aux abords du Vatican pour retenir la foule, dont une partie est restée toute la nuit, en dépit du froid et de l'humidité, espérant apprendre que le Saint-Père s'était remis.

Le pape, qui est maintenant âgé de 79 ans, fut frappé de paralysie partielle le 5 décembre dernier.

Guérison impossible

Cité du Vatican, 20.—P. A.—Le pape ne peut plus respirer qu'avec une extrême difficulté et l'action de son coeur s'affaiblit. On considère qu'il n'est plus possible de le guérir. De vives douleurs se font sentir de temps à autre dans ses jambes. Le pape ne peut plus maintenant s'en servir du tout. Voilà ce que l'on dit à une source digne de foi. On ajoute que "le pape est perdu". La nuit dernière a été pour lui l'une des plus mauvaises. Cependant, le docteur Milani a déclaré qu'il croit pouvoir lui conserver la vie durant encore quelque temps.

On dit que l'état du Saint-Père a empiré ce matin. Sa faiblesse et ses intenses souffrances n'ont cependant pu empêcher le Souverain Pontife de recevoir le cardinal Pacelli, le cardinal Beltram, de Breslau, Allemagne, et d'autres prélats, et de parler avec eux des affaires de l'Eglise.

La journée d'hier a été mauvaise

Cité du Vatican, 20. (P.A.) — La journée d'hier a été mauvaise pour le pape, a-t-on appris à une source digne de confiance. Pour la première fois, hier soir, des masses de citoyens se sont attardées jusque dans la nuit avancée sur la place de Saint-Pierre, les yeux fixés sur le Vatican. On remarquait que des pièces ordinairement obscures à cette heure étaient éclairées.

A la fin de la journée d'hier, on admettait que le Saint-Père était dans un état plus grave qu'il ne l'avait encore été cette semaine.

Les médecins ont eu une consultation hier soir.

Le bras droit du Saint-Père le faisait cruellement souffrir.

—L'humidité de l'atmosphère augmentait ses souffrances et l'on dut renoncer temporairement à continuer de lui appliquer le traitement électrique.

Au cours de la journée, le bruit se répandit que le pape était mort. Le secrétariat d'Etat s'empressa aussitôt de démentir cette rumeur. Un bulletin officiel annonça que l'état de Sa Sainteté ne s'était "ni empiré ni amélioré".

Hier, le pape a reçu le père Agostino Gemelli, recteur de l'université catholique de Milan. On sait que le père Gemelli est médecin. Mais il ne fut appelé auprès du pape que pour lui parler de l'Académie pontificale, dont il est le président.

A SUIVRE SUR LA PAGE 2

Une complète entente entre Berlin et Rome

Allemagne et Italie s'opposeront à l'établissement du bolchévisme en Espagne.

Rome, 20 (P.A.) — L'Allemagne et l'Italie sont en complet accord "contre l'établissement du bolchévisme en Espagne". Elles sont d'accord aussi dans leur détermination de repousser le bolchévisme de l'Europe occidental "à tout prix". Voilà ce que dit le général Goering des conférences qu'il a eues avec le premier ministre Mussolini et avec le comte Ciano, le ministre italien des affaires étrangères. Il a ajouté: "Je suis heureux de déclarer que nous sommes venus à un accord complet sur toutes les questions que nous avons discutées, M. Mussolini, le comte Ciano et moi. L'entente Rome-Berlin sera une solide base pour une paix féconde en Europe."

Goering a encore dit que l'harmonie des deux gouvernements sera renforcée dans un avenir immédiat "par des pactes précis" sur tous les problèmes.

De nouveau, le gouvernement de Rome affirme que l'Italie et l'Allemagne accepteraient la surveillance contre des mouvements de volontaires vers l'Espagne, mais qu'elles insistent toutes deux pour l'"élimination de toute intervention indirecte", soit de propagande soit financière.

De Los Angeles à Newark en 7 h. 28 m.

New-York, 20. (P.C.) — Howard-R. Hughes, pilote millionnaire, sportsman bien connu et producteur de cinéma, a traversé le continent américain à une vitesse moyenne de près de 5½ milles à la minute, accomplissant ainsi un record de vitesse de l'ouest à l'est.

L'aviateur amateur de 34 ans a piloté son monoplan ayant la forme d'un boulet, de Los Angeles à Newark, en 7 heures, 28 minutes et 25 secondes, d'après un chronomètre officiel. Le record précédent accompli le 14 janvier 1936 était de 9 heures, 25 minutes et 10 secondes.

Fatigué et un peu nerveux, Hughes, en descendant à l'aéroport de Newark, a raconté qu'il avait échappé à un désastre presque certain lorsque son inhalateur fit défaut à une altitude de 20,000 pieds. A un certain moment, il sentit que ses jambes et ses mains étaient paralysées. Il manquait d'oxygène. Il fit descendre son avion à une hauteur de 15,000 pieds et reprit connaissance, après avoir placé le tuyau d'oxygène dans sa bouche. Durant le trajet, il ne dépensa que 200 gallons d'essence. A un certain moment, il fit du 370 milles à l'heure.

Hughes s'envola de Los Angeles à 5 h. 14 a.m. (H.N.E.) et il fut aperçu au-dessus de l'aéroport de Newark à 12 h. 42.25. Il atterrissait à 1 h. 11 p.m.

Hughes avait accompli un record international de 352 milles à l'heure, à Santa Ana, Californie, le 13 septembre 1935.

Sa tête est en jeu

NIKOLAI BOUKHARINE, rédacteur du journal du gouvernement soviétique l'"Izvestia", qui vient d'être destitué. On dit même qu'il a été arrêté.—Dans ce pays du communisme, l'arrestation d'un chef conduit le plus souvent à sa mort. — Boukharine est d'autant plus en danger qu'il fut, autrefois, désigné comme le "successeur probable" de Lénine. Boukharine, Trosiky et Staline sont les trois seuls survivants du Bureau politique de Lénine. Il est probable qu'on va accuser Boukharine, de conspiration, comme on le fait presque toujours dans le cas de gens qui portent ombrage à Staline.

Bombes sur Madrid et sur Ceuta

Le raid nationaliste contre Madrid aurait fait au moins vingt morts.

(Service de l'United Press, spécial à la "Presse").

Gibraltar, 20. — Des avions loyalistes ont jeté huit bombes aujourd'hui sur Ceuta, au Maroc espagnol. Les explosions étaient visibles de Gibraltar.

(Service de l'United Press, spécial à la "Presse").

Madrid, 20. — Des avions nationalistes ont fait un raid sur la capitale aujourd'hui. 20 personnes auraient été tuées dans le district commercial Pacifico, près du Puente de Vallecas. Les canons anti-avions, en alerte parce que le temps s'était éclairci, ont tiré vigoureusement mais, apparemment, aucun appareil n'a été touché.

Une dépêche de l'agence espagnole Febus rapporte de Gijon que 200

A SUIVRE SUR LA PAGE 2

Carte blanche donnée aux oppresseurs nazis

(Agence Havas—Presse Canadienne)

Paris, 20. — La lutte officielle contre le catholicisme est engagée outre-Rhin. Cette nouvelle, qui arrive à Paris de sources diverses situées dans toutes les régions allemandes, suscite une vive émotion dans tous les milieux catholiques. Toutefois, elle ne provoque aucune surprise chez ceux qui suivent depuis le début du régime nazi l'évolution du combat de l'Etat contre la religion. C'est ainsi que le comte Robert d'Harcourt, professeur à l'Institut Catholique, dont le récent ouvrage sur le troisième Reich, "L'Evangile de la Force", fait déjà sensation, déclara: "Parmi les lettres qui nous parviennent, on en trouve de nombreuses qui témoignent de la part des malheureux parents catholiques des drames de conscience effroyables. Les adolescents et jeunes gens catholiques que l'on incorpore de force dans les jeunesses hitlériennes seront désormais traités en jeunes hitlériens de seconde classe.

Savez-vous ce que cela représente? Les chefs, ces jeunes garnements qui, depuis des années, cherchent à faire entrer chez eux une élite sociale et morale fidèle à l'étendard du Christ, ces mêmes galopins reçoivent aujourd'hui carte blanche et la toute-puissance sur notre meilleure, notre plus fidèle jeunesse, maintenant livrée à son bon plaisir et qu'ils vont être libres de brimer à leur aise. D'où un effroyable calvaire pour cette malheureuse jeunesse abandonnée et trahie, non moins que pour ses parents". Et Robert d'Harcourt termine cette évocation d'un martyre en invoquant le droit des catholiques allemands "à la solidarité catholique et à nos prières."

En QUELQUES LIGNES

Victoria, 20. (P.C.) — La production du bois en Colombie britannique a excédé un billion de pieds pour la 3e fois en cette province.

Tué dans une collision

Davis, Okla., 20. — Un nommé Charles Martin a été tué hier soir dans une collision d'autos au cours d'une tempête.

Dans la jungle

New-York, 20. (P.C.) — Le musée d'histoire naturelle a l'intention de tenter une expédition en avion, de New-York à la jungle de la Nouvelle-Guinée, dans le but de recueillir des animaux et plantes rares.

Un concours original

New-York, 20. (P.C.) — Sam "Ashes" Haberman, industriel dans le tabac, a ouvert hier la semaine nationale du tabac, en gagnant le concours qui consiste à fumer un cigare sans en laisser tomber la cendre.

Appareils venant d'Allemagne

New-York, 20. (P.C.) — Les marchands d'appareils photographiques ont annoncé aujourd'hui que des milliers d'appareils venant d'Allemagne ont été lancés sur le marché de New York par des réfugiés juifs, à des prix modiques.

Roosevelt s'apitoie sur la misère

A l'inauguration de son 2e mandat, il promet de faire disparaître la pauvreté au milieu de l'opulence.

Washington, 20. (P.A.) — Adressant la parole au peuple des Etats-Unis, aujourd'hui, lors de l'inauguration de son second mandat à la présidence, Franklin-D. Roosevelt s'est consacré de nouveau à la lutte contre le "cancer de l'injustice qui crée de la misère au milieu de l'opulence".

Parlant devant le Capitole, sous un ciel menaçant, le président a dépeint pour ses milliers d'auditeurs l'état déplorable dans lequel vivent les familles nécessiteuses du pays, et il a ajouté: "Nous sommes bien décidé à faire de chaque citoyen américain un sujet d'intérêt pour le gouvernement de son pays."

Le redressement économique a fait des progrès évidents, a dit le président, mais le renouveau observé depuis 1933 signifie plus que cela. Sans parler spécifiquement de son programme administratif, il a déclaré qu'il se servirait des éléments de justice sociale pour "ériger sur les vieux fondements une structure plus solide destinée aux générations à venir."

Quelques instants avant son discours, le président prêta le serment d'office. Il fut assermenté par le juge en chef Hughes de la Cour suprême.

M. Roosevelt a rappelé que cette année verra le 150e anniversaire de la Constitution des Etats-Unis. Les ancêtres y trouvèrent un remède sûr au chaos qui suivit la révolution américaine.

"Ces ancêtres, dit-il, créèrent un gouvernement puissant muni de pouvoirs suffisants pour résoudre tout problème trop ardu pour l'individu. Ce gouvernement fut organisé en vue de promouvoir le bien-être général et assurer la liberté du peuple américain. Aujourd'hui, nous invoquons

A SUIVRE SUR LA PAGE 2

La mort du roi est rappelée à Londres

Londres, 20. (P.C.) — La famille royale s'est réunie dans l'intimité aujourd'hui à Sandringham pour assister à un service commémoratif à l'occasion du premier anniversaire de la mort du roi George V. Tous les enfants de la reine-mère Marie, sauf le duc de Windsor, étaient présents.

Des couronnes envoyées par la famille royale ont été déposées à la chapelle du château de Windsor et sur le cercueil du souverain défunt, dans la crypte.

Les journaux ont rappelé la perte du roi en publiant sa photo et en faisant son éloge dans leurs éditoriaux.

Un nouveau procès pour terrorisme

Dix-sept anciens adversaires de Staline vont avoir à défendre leur vie.

Moscou, 20 (P. C.-Havas) — De nouveau, Léon Trostky va être le principal point de mire de virulentes attaques quand va se dérouler, à Moscou, le procès de Karl Radek et 16 autres prévenus qui sont accusés de terrorisme et d'espionage. La première audience s'ouvrira samedi prochain.

On remarque avec Radek, durant de longues années le principal publiciste du régime soviétique, l'ancien ambassadeur en Grande-Bretagne, Grégory Sokolnikoff, l'ex-assistant commissaire pour les industries lourdes Gregory Piatakoff, et l'ex-assistant commissaire pour les communications L. Serebriakoff. Radek et Piatakoff furent arrêtés après le procès du mois d'août dernier qui fut suivi de l'exécution de Zinovieff de Kameneff et de 14 autres accusés. Radek et Piatroff demandèrent l'exécution de ces accusés, et c'est à leur tour de voir leur vie en péril.

On accuse les nouveaux prévenus d'avoir comploté non seulement du terrorisme, mais aussi le sabotage de la défense nationale et le rétablissement du régime capitaliste en Russie.

On remarquera que la destitution de Nikolai Boukharine de l'"Izvestia" coïncide avec le commencement du nouveau procès. Boukharine est, avec Staline et Trotsky, le dernier survivant du Bureau politique que présida Lénine.

Les nouveaux accusés sont tous des bolchevistes éminents, anciens adversaires de Lénine, mais qui s'étaient ensuite ralliés à lui.

L'offre aux Juifs de colonies françaises

Paris, 20. — Le ministère des colonies étudie sérieusement un projet qui conduirait à l'établissement de groupes juifs dans des colonies françaises. Ainsi offrirait-on un refuge aux Juifs chassés de divers pays. Deux membres du personnel du ministère ont été chargés d'étudier le projet. M. Gaston Joseph et M. Maurice Bouteille. M. Moutet, le ministre des colonies, dit que rien n'est encore décidé. Comme colonies où les Juifs pourraient s'établir, on parle de Madagascar, de la Nouvelle-Calédonie, des Nouvelles-Hébrides et même de la Guyane, dont le climat, après tout, ne serait pas si mauvais. Mais c'est surtout Madagascar que l'on mentionne.

Une vive querelle entre Polonais et Lithuaniens

Kaunas, Lithuanie, 20 (Havas-P.C.) — Le gouvernement lithuanien a exhorté la population à garder son calme devant les "provocations polonaises" tandis qu'il cherche à régler par des négociations l'incident de frontière de samedi.

Une conférence aura lieu lundi entre les gouverneurs des provinces-frontières polonaise et lithuanienne pour déterminer si la querelle a été provoquée, comme les Polonais le prétendent, par des soldats lithuaniens qui ont renversé une borne d'Etat, ou, comme les Lithuaniens le soutiennent, par des soldats polonais qui ont transporté les bornes à plusieurs pieds en territoire lithuanien.

Suivant la version polonaise, les soldats lithuaniens tirèrent sur les gardes polonais quand ceux-ci replacèrent les poteaux-frontière.

Cinq milles et demi dans une minute !

Howard Hughes, pilote, millionnaire, producteur de films et "casse-cou" américain vient d'établir un autre record de vitesse entre Los Angeles et Newark, soit 2,490 milles. Il a couvert la distance en 7 heures, 28 minutes et 27 secondes soit une moyenne de 332 milles à l'heure. C'est un record sans précédent pour la traversée ouest-est du continent américain. On voit ici Hughes encore vêtu de sa vareuse de pilote serrant la main à Dick Palmer, constructeur du monoplan "mystérieux" dans lequel le fameux pilote vient d'abaisser tous les records connus.

Deux grèves terminées à l'amiable aux E.-U.

La situation n'en reste pas moins grave sur la scène ouvrière. — Pourparlers importants à New-York et à Washington. — La secrétaire du Travail intervient.

Flint, Mich., 20. (P.A.).—La Buick Motor Company annonce que son établissement à Flint, qui emploie 15,000 hommes, va fermer ce soir à cause des grèves d'autres établissements des General Motors.

(Service de la Presse Associée)

Deux grèves ont pris fin aux Etats-Unis et une troisième semble à la veille d'être réglée à l'amiable mais, en dépit de ce progrès, on n'attend pas de solution immédiate aux graves problèmes ouvriers qui assombrissent la vie industrielle du pays.

Une grève qui durait depuis une semaine à l'usine Briggs, à Détroit, a pris fin après la rencontre d'hier entre piqueteurs et policiers. Environ 1,800 ouvriers y ont repris l'ouvrage. Presque en même temps, la grève de la manufacture de poêles Lindeman et Hoverson, laquelle durait depuis 18 mois, a pris fin à Milwaukee.

Les grévistes de la manufacture de verre de Pittsburgh espèrent mettre bientôt un terme au différend qui tient 6,000 employés inactifs depuis trois mois.

Entretemps, la grève de l'industrie de l'auto a vu son centre d'activité se déplacer à New-York et à Washington. Le vice-président de la compagnie General Motors, W.-S. Knudsen, s'est rendu à New-York probablement pour y consulter le président de la compagnie, Alfred Sloan, tandis que Homer-S. Martin, président de l'Union des employés de l'industrie de l'auto, a déclaré qu'il verrait John-L. Lewis, président du comité d'organisation industrielle, à Washington. Durant ces pourparlers, le gouverneur Frank Murphy, du Michigan, a vu des représentants du gouvernement fédéral et a projeté d'autres réunions entre patrons et employés.

Environ 40,000 hommes sont sans travail dans la grève maritime de la côte du Pacifique, laquelle se prolonge également depuis plusieurs mois.

La secrétaire du travail étudie la question

(Service de l'United Press, spécial à la "Presse").

Washington, 20. — La secrétaire du travail, Frances Perkins, verra aujourd'hui des représentants de la compagnie General Motors afin de discuter avec eux le différend qui existe entre cette compagnie et l'Union des employés de l'industrie de l'auto. La réunion a été convoquée pour deux heures cet après-midi.

Mlle Perkins a reçu hier John-L. Lewis, président du comité d'organisation industrielle, qui a prêté son appui à l'Union, et elle a également étudié les offres de médiation faites par le gouverneur Murphy, du Michigan.

L'archevêque de Canterbury s'en tient au silence

Il annonce qu'il se contentera désormais de prier pour le duc de Windsor.

Londres, 20. (U.P.) — L'archevêque de Canterbury a déclaré aujourd'hui qu'il valait mieux observer un silence respectueux à l'égard du duc de Windsor. Le primat de l'Eglise anglicane a ajouté que le duc "ne cesserait jamais d'être l'objet de son souvenir et de ses prières".

Immédiatement après l'abdication du roi Edouard VIII, l'archevêque critiqua vertement l'attitude de ce dernier et les moeurs de ses amis. Cette algarade lui attira les reproches de la presse et du parlement.

L'archevêque a souligné aujourd'hui le premier anniversaire de la mort du roi George V, de regrettée mémoire et il a promis l'allégeance de son Eglise à son successeur, le roi George VI.

* * *

(Service de l'United Press, spécial à la "Presse").

Enzesfeld, Autriche, 20. — Ce ne sont pas 4 mais 17 photographies de Mme Wallis Simpson qui ornent les murs de la chambre à coucher du duc de Windsor au château d'Enzesfeld. Hier, l'"United Press" annonçait que la réception d'une nouvelle photographie avait porté à 4 le total des photos possédées par le duc. Or, elle a appris depuis que les murs de sa chambre sont littéralement couverts des traits de Mme Simpson.

Suivant à la lettre les conseils de la femme pour laquelle il renonça au trône d'Angleterre, le duc prend des repas copieux le matin et le soir mais il se contente d'une pomme le midi.

Le Kaiser enrhumé

Doorn, Pays-Bas, 20 (P. A.) — Les invitations à une célébration en l'honneur du 78e anniversaire de l'ex-kaiser, dans une semaine, ont été contremandées aujourd'hui parce que l'ancien empereur souffre d'un rhume sérieux. Guillaume garde la chambre mais on dit toutefois que son état n'inspire pas d'inquiétudes.

L'armée aérienne néo-zélandaise réorganisée

Wellington, N.-Z., 20. — (P.C.) — Le gouvernement annonce aujourd'hui que l'aviation militaire de la Nouvelle-Zélande sera complètement réorganisée sous la direction du commandant d'aile R.-A. Cochrane, de l'aviation royale de Grande-Bretagne, qui est arrivé en octobre dernier pour étudier la situation des forces aériennes néo-zélandaises.

Cette réorganisation prendra environ deux ans.

Poussée de fascisme dans l'empire nippon

Tokio, 20. (Presse Associée) — Comme s'ouvre ce qui sera probablement la plus importante session de la Diète japonaise, on annonce la formation d'un parti politique qui "dénonce le cours normal du gouvernement constitutionnel".

Cette tentative est considérée par les membres des vieux partis comme un effort fasciste pour contrôler le gouvernement. Les observateurs prévoient que la Diète aura à choisir entre le gouvernement parlementaire et un fascisme de type militaire.

On croit que l'accord germano-japonais formera la base d'une attaque contre la politique extérieure du gouvernement par le puissant parti Minseito qui contrôle 205 sièges sur 465 à la Chambre basse.

Des observateurs prédisent que le gouvernement survivra à cette tempête mais que son prestige en sera tellement diminué qu'il sera forcé subséquemment de démissionner.

Un suspect se réjouit de la mort du petit

Il se déclarait prêt à tuer tous les membres de la famille Mattson !

(Service de l'United Press, spécial à la "Presse").

Portland, Orégon, 20. — George Wilson, 38 ans, qui fut déjà soigné pour amnésie à Louisville, Kentucky, est détenu ici par la police après avoir déclaré qu'il aimerait assister au meurtre de tous les membres de la famille Mattson. Wilson admet avoir été à Tacoma mais il prétend qu'il quitta cet endroit il y a six semaines. Le petit Charles Mattson fut enlevé le 27 décembre et son cadavre fut retrouvé le 11 janvier.

Suivant la police locale, Wilson a déclaré :

"J'aimerais assister au meurtre de tous les membres de la famille Mattson. Je n'hésiterais pas à les tuer moi-même. Je suis content de savoir que le petit Mattson a été enlevé et qu'on l'a assassiné. J'aimerais tuer toutes les familles riches. Elles n'ont jamais fait autre chose que me laisser mourir de faim."

La description de Wilson correspond à celle de l'inconnu qui enleva l'enfant. On montrera sa photo aux trois témoins du rapt.

Lettres de l'enfant

Tacoma, Wash., 20 (P.A.)—On a révélé ici aujourd'hui l'existence de deux lettres pathétiques écrites par le petit Charles Mattson à ses parents sous la dictée de son ravisseur. Le "Post-Intelligencer", de Seattle, reproduit aujourd'hui ces deux notes qui contiennent toutes deux des me-

A SUIVRE SUR LA PAGE 2

Doret vole vers Tokio

Paris, 20. — Havas-P.C.—Marcel Doret, aviateur français, est parti aujourd'hui du Bourget pour Tokio qu'il compte atteindre en moins de 100 heures. Il est déjà arrivé à Brindisi (Italie), sa première escale.

Slovitzky qui sauva la reine Dagmar est décédé

Londres, 20 (P.A.)—Le général Vladimir de Slovitzky, ami du feu tsar de Russie, est décédé à Londres aujourd'hui. Il avait sauvé durant la révolution russe une soeur de feu la reine Alexandra de Grande-Bretagne. A la tête de 1,500 soldats, il tint à distance les bolchevistes en Crimée tandis que l'impératrice douairière Dagmar, soeur d'Alexandra, s'embarquait sur un navire anglais.

République en Guyane

Georgetoown, Guyane anglaise, 20 (P.A.)—Plus de 500 prospecteurs ont établi une sorte de république dans la jungle où ils avaient été attirés par la nouvelle de riches gisements aurifères.

Ils y ont trouvé beaucoup d'or, mais il y eut tellement de désordres qu'ils ont fait demander aux autorités de la colonie de fournir des moyens de transport afin qu'on ait un contrôle policier et la visite d'un médecin.

Berlin se moque d'Anthony Eden

L'Allemagne dit que son discours est un appel dont elle est rassasiée.

Berlin, 20. (P.C.-Havas).—Le discours du secrétaire d'Etat britannique Eden à la Chambre des communes "est l'un de ces appels redondants à l'Allemagne dont nous sommes déjà rassasiés", dit aujourd'hui le "Voelkischer Beobachter", le journal du chancelier Hitler.

Le journal "Lokalanzeiger" dit à son tour que Moscou est déjà intervenu "dans l'Espagne inviolable", et il ajoute: "On désirait plus de compréhension de la part de la Grande-Bretagne dans sa politique lorsqu'il s'agit de principes".

Eden demande à Berlin sa collaboration

Londres, 20 (P. C.) — M. Anthony Eden, le secrétaire d'Etat britannique pour les affaires étrangères, est parti aujourd'hui pour Genève, où il va assister à la réunion du Conseil de la Société des nations.

Mais, avant de partir, il a adressé, hier, à la Chambre des communes, un appel à l'Allemagne pour qu'elle donne sa "pleine collaboration à l'Europe", et il a demandé au monde tout entier la réduction des armements.

"Il faut que le monde réduise ses dépenses en armements, car il abaisse déjà le niveau de la vie", a dit M. Eden aux Communes.

Il a averti l'Europe que ses maux ne sauraient se guérir avec des pac-

A SUIVRE SUR LA PAGE 2

Le Portugal rejette le contrôle international

(Service de la Presse Associée)

Londres, 20. — Le Portugal, qui forme la plus grande partie de la frontière ouest de l'Espagne, a rejeté aujourd'hui le projet de contrôle international des envois de matériel de guerre en Espagne.

Des personnages autorisés affirment que Lisbonne a avisé formellement la Grande-Bretagne qu'elle n'était pas disposée à permettre au comité européen de non-intervention de poster des observateurs pour surveiller ses exportations en Espagne. Ces mêmes personnes croient que le Portugal ne tolérera pas davantage une patrouille navale internationale à 10 milles des côtes, autre projet qu'on étudie parallèlement au projet de contrôle terrestre que les factions espagnoles ont en somme rejeté.

SOMMAIRE

POUR LES DAMES p. 4, 5, 7
EDIT. . . . . page 6
THEATRES . . . . page 8
PARLEMENT . . . page 12
FINANCE . . . . page 14
SPORT . . . . . page 20
RADIO . . . . . page 24

L'assassin de Hammond serait un nommé LaRue

On a découvert le cadavre percé de balles du troupier, non loin d'Erié.

Monroe, Michigan, 20. (P.A.)—La police de l'Etat du Michigan a rapporté de bonne heure aujourd'hui qu'on avait trouvé le corps percé de balles du troupier Richard Hammond, 25 ans, qui avait été enlevé par un "gunman", ici hier soir. On trouva le cadavre attaché à une boîte postale sur la route, au sud de Monroe.

Le soldat manquait à l'appel depuis un peu avant minuit, alors qu'un prisonnier s'empara de lui. Après une chasse de deux heures par des policiers armés de deux mitrailleuses, le "gunman" abandonna la voiture de patrouille et disparut dans les bois, près de Lulu, Michigan, à 20 milles à l'ouest de la ville.

L'uniforme de Hammond, tout taché de sang, fut trouvé dans le véhicule.

Plus de 200 policiers de l'Ohio, de l'Indiana et du Michigan ont fouillé les bois afin de découvrir l'assassin qui, selon le sergent Lawrence Dan, du Michigan, serait Joe LaRue, 25 ans, un ex-bagnard, domicilié à Détroit.

Découverte du cadavre

Le cadavre fut découvert à 5 milles à l'ouest d'Erié, près de la ligne ferroviaire Michigan-Ohio, à environ seulement 7 milles de l'endroit où l'on retrouva la voiture du troupier.

Hammond mesurait 6 pieds et était solidement bâti, mais il fut saisi à l'improviste alors qu'il conduisait LaRue aux casernes pour l'interroger au sujet de l'enlèvement de Fred Williams, vendeur d'autos usagés, de Détroit, qui avait été découvert attaché à un arbre hier soir.

Un autre soldat, Sam Sineni, qui suivait dans une autre voiture celle de Hammond, poursuivit le ravisseur sur une distance de 10 milles, échangeant plusieurs coups de feu. Il dût abandonner la chasse, son auto étant hors d'état de marcher. Sineni accompagnait lui aussi un prévenu qui ne s'est cependant pas échappé durant la poursuite.

Mort à Joliette du R. F. Joseph Larose

Le R. F. J. Larose

Ce matin, à l'hôpital S.-Eusèbe, de Joliette, est décédé, après une longue maladie, le R. F. Joseph Larose, c.s.v., professeur et préfet des études au collège S.-Joseph de Berthier. Né le 12 décembre 1878, à S.-Lin, le défunt était entré au noviciat de Joliette, le 3 mai 1894. Il fit profession le 31 juin 1897 et prononça ses vœux perpétuels en 1908. Il fut tour à tour professeur à l'académie S.-Jean-Baptiste, Montréal, à S.-Rémi, à Terrebonne et à Lauzon. Il fut aussi directeur de l'académie Querbes, Outremont, à Beauharnois et à l'école Philippe-Aubert de Gaspé, Montréal. Il était préfet des études et professeur à Berthier.

On lui doit la fondation de l'amicale de Berthier, en 1918. Il laisse un frère, M. Edgar Larose, de Montréal et Mme Donat Lavigne, également de Montréal.

Les funérailles auront lieu au noviciat de Joliette, vendredi matin, à 10 heures. Les anciens de Berthier sont particulièrement invités.

Un suspect se réjouit...

SUITE DE LA PREMIERE PAGE

naces de mort envers celui qui les écrivit.

La première se lit comme suit : "Si vous voulez ravoir votre enfant, payez la rançon. Laissez-nous savoir par les journaux que vous avez l'argent prêt. Eloignez la police et payez la rançon la nuit. Vous recevrez un coup de téléphone pour vous dire où trouver la note. Vous suivrez une route isolée. Si des autos vous suivent, nous ne ferons pas de contact. Si notre homme est tué ou s'il se suicide à cause de la police, vous ne reverrez jamais l'enfant. Pour prouver qu'il est vivant, cette note est écrite par lui. Si vous voulez être sûr qu'il est vivant au paiement de la rançon, demandez-nous quelque chose qu'il sait et que nous ne savons pas. Nous répondrons dans la première note vous disant où vous rendre. Tim Tim."

La seconde lettre se lisait comme suit : "Sommes prêts à faire contact. Nous voulons savoir si vous recevez nos notes ou si la police les intercepte. Nous vous avons envoyé une note le 29 décembre écrite par l'enfant. Si vous n'en parlez pas dans les journaux, restez près du téléphone le soir avec l'argent et l'auto prêts. Si vous n'obéissez pas, les communications cesseront pour de bon et rappelez-vous qu'une armée de policiers peut tuer deux ravisseurs, mais qu'elle ne trouvera pas l'enfant avant qu'il soit mort. Tim Tim."

Roosevelt s'apitoie...

SUITE DE LA PREMIERE PAGE

ces mêmes pouvoirs pour atteindre au même but."

"Avec un changement moral marqué, nous nous sommes engagés dans le chemin du progrès. Ne laissons pas des éléments corrupteurs changer le progrès en désastre."

Passant en revue l'oeuvre accomplie par son gouvernement depuis 1933, le président a répété qu'il fallait maîtriser les forces économiques aveugles et l'égoïsme des hommes et que pour arriver à ce but, son administration a refusé de laisser le problème du bien-être général "aux vents du hasard ou à l'ouragon du désastre".

"En prêtant serment de nouveau comme président des Etats-Unis, conclut M. Roosevelt, je m'engage solennellement à conduire le peuple américain sur la route qu'il a choisie. Je prierai la Divine Providence d'aider chacun d'entre nous, d'éclairer ceux qui sont dans l'obscurité et de nous guider vers la paix."

Le vice-président John Nance Garner fut assermenté par le sénateur Joseph-T. Robinson.

Bars ouverts cette fois

(Service de l'United Press, spécial à la "Presse").

Washington, 20. — Franklin-Delano Roosevelt a été installé officiellement comme président des Etats-Unis ce midi au cours d'une cérémonie traditionnelle qui marque l'inauguration du second mandat de M. Roosevelt à la Maison Blanche. Washington déborde de milliers de visiteurs venus ici pour célébrer la plus grande victoire démocrate de l'histoire, en dépit d'une température peu propice. Une pluie persistante, poussée par le vent, a réduit à l'état de loques les drapeaux et les oriflammes hissés pour la circonstance. Les bars, toutefois, sont confortables et la foule s'y presse pour fêter la disparition de la prohibition sous le régime Roosevelt.

Le président-élu a prêté le serment d'office après avoir servi durant un premier mandat de quatre ans moins 42 jours. La cérémonie de l'inauguration a, en effet, été avancée afin de faciliter le travail de l'administration fédérale.

Ce qui pointe à l'horizon

Le message que M. Roosevelt enverra à la nation à cette occasion formulera les espoirs du gouvernement pour une période prospère et paisible, tant à l'intérieur que dans les relations avec l'étranger. Hier soir, un magnifique banquet a été donné dans la salle du collège électoral et le maître de poste James Farley a invité les démocrates récalcitrants à revenir au bercail.

Aujourd'hui, l'horizon est assombri par des grèves dans l'industrie de l'auto. Le New Deal s'apprête à être réorganisé au cours des quatre années à venir. Le président, de son côté, conserve toujours le même sourire plein d'optimisme.

Cet après-midi, 3,000 personnes prendront le thé à la Maison Blanche et ce soir, il y aura un concert.

Le président a été assermenté par le juge en chef Hughes de la Cour suprême des Etats-Unis.

Bombes sur Madrid...

SUITE DE LA PREMIERE PAGE

insurgés ont été tués et 500 blessés, dans une contre-attaque loyaliste à Oviedo.

Le colonel Juan Villalba, chef des armées aragonaises du gouvernement, est parti pour la zone de Marbella, devant réorganiser la résistance loyaliste à Malaga.

L'hôpital Clinico résiste toujours

(Service de la Presse Associée)

Madrid, 20. — Les artilleurs socialistes ouvrent des excavations béantes dans l'hôpital Clinico, construction inachevée et fort endommagée par le siège mais c'est en vain qu'on essaie de déloger la garnison nationaliste.

L'hôpital se dresse comme un énorme squelette, les obus révélant sa charpente sous les murs tombés en poussière. Tout un angle est ruiné, les miliciens gouvernementaux ayant fait sauter une mine pour chasser les fascistes. Des citoyens s'aventurent dans cette zone de bataille pour ramasser du bois de chauffage.

Le ministère de la guerre annonce que ses forces ont attaqué en trois endroits sur le flanc sud. Après avoir chassé une colonne nationaliste du sommet du Cerro de Los Angeles (colline des Anges), les gouvernementaux ont battu en retraite devant une contre-attaque. Mais les loyalistes disent que l'attaque a atteint son objectif, à savoir démoraliser l'ennemi et s'emparer de matériel de guerre.

Outre 200 captifs, les loyalistes auraient pris un canon, 12 mitrailleuses, 300 fusils, deux mortiers et des munitions. Plusieurs escadrons de cavalerie socialiste seraient arrivés à Pinto, à environ 11 milles de la capitale sur la route d'Aranjuez.

Raid loyaliste contre Marbella

Le gouvernement affirme qu'une de ses escadrilles a bombardé la ville de Marbella tombée aux mains des nationalistes qui s'en vont attaquer Malaga.

Malaga, Espagne, 20 — (Havas-P.C.) — Les dernières dépêches disent que la contre-attaque loyaliste lancée contre les fascistes qui s'en viennent sur Malaga est encore indécise. Des messages de Gibraltar disent que les nationalistes ont eu 300 tués et qu'il y a plus d'un millier de blessés de chaque côté. Comme les miliciens gouvernementaux affrontaient les fascistes près du petit port de Marbella, des avions loyalistes bombardaient les navires de guerre et chalutiers fascistes coopérant avec l'armée nationaliste et les forçaient à s'éloigner vers la haute mer.

Malaga a ordonné à tous les hommes valides de travailler aux fortifications. Des haut-parleurs lancent continuellement des appels au recrutement et les femmes paradent dans la ville en demandant aux hommes de prendre les armes.

Berlin se moque..

SUITE DE LA PREMIERE PAGE

tes et des traités, mais qu'il faut surtout la bonne volonté de collaborer."

Une question à l'Allemagne

Il a posé la question suivante: "L'Allemagne veut-elle employer les dons nombreux et divers de son peuple pour rétablir un monde déjà dégoûté des querelles et des antagonismes, ou ces dons doivent-ils lui servir à rendre encore plus aigu l'antagonisme international, à accentuer la politique d'isolement et à le rendre encore plus grand?"

Et M. Eden a ajouté: "La collaboration économique et l'apaisement politique doivent marcher ensemble". Le niveau mondial de la vie ne se relèvera pas seulement par la réduction des armements, mais aussi par la collaboration économique.

M. Eden a dit que l'accord anglo-italien concernant la Méditerranée a fait disparaître la tension qui y régnait depuis la guerre italo-éthiopienne.

Comme des rumeurs ont circulé que le pacte anglo-italien donne un appui moral à l'intervention italienne en faveur des fascistes dans la guerre civile espagnole, M. Eden a rassuré la Chambre en ces termes : "Il n'y a pas un mot, pas une ligne, par une virgule dans la déclaration anglo-italienne qui puisse donner à aucune nation étrangère le droit d'intervenir en Espagne, quelle que soit la tendance du gouvernement dans toute partie de ce pays."

Les journaux anglais approuvent Eden

L'appel de M. Eden à l'Allemagne force le chancelier Hitler à faire lui-même le premier pas maintenant dans la voie de la collaboration européenne. C'est ce que disent, dans leurs commentaires, les principaux journaux anglais d'aujourd'hui.

Le "Times" déclare que "la politique définie par Eden n'est pas seulement celle du gouvernement britannique, mais celle de tout le peuple de la Grande-Bretagne, la seule politique conforme aux traditions britanniques.

Il ajoute qu'il faut que la guerre en Espagne ne s'étende pas et que l'indépendance politique et l'intégrité territoriale de ce pays soient maintenues.

"Hitler a été invité, hier soir, d'une manière sans équivoque, à formuler clairement ses propositions de paix", dit le "Times".

Ventes de Henry Morgan & Co., Limited Janvier

LE MAGASIN IDENTIFIÉ À MONTRÉAL DEPUIS 1843

ÉCRIVEZ ou TÉLÉPHONEZ au SERVICE PERSONNEL, PLateau 6261

Une Occasion qui ne se Représentera peut-être jamais

Superbes Lainages à Robes Importés

Chaque verge traitée au procédé "Neva-Wet"— Nouveaux dessins présentés pour la première fois.

La verge **1.95**

Cinq dessins au choix
Nouvelles nuances claires pour le printemps
Tous pure laine
TEINTS spécialement pour nous
Qualité valant beaucoup plus que ce prix
Une autre valeur extraordinaire

Pour une offre aussi extraordinaire, seuls les meilleurs, les plus élégants et les plus nouveaux tissus pouvaient nous satisfaire; quant au prix il devait être vraiment alléchants pour figurer au nombre des valeurs extraordinaires offertes par notre rayon des tissus. Demain nous vous offrons des lainages anglais à robes — dans cinq des plus nouvelles textures de la saison — textures ondulée, bigarrée, épaisse ou mince, quadrillés effacés — en une grande variété. Nous avons fait traiter chaque verge au procédé Neva-Wet vous évitant ainsi d'avoir à faire éponger ces tissus et de la sorte, la pluie ne les tachera pas. Veuillez donner votre commande de bonne heure et achetez autant que vous le pourrez — nous avons consacré des semaines à la préparation de cette offre. Couleurs de la Cavalcade Royale présentées pour la première fois: Bleu Princesse — Rouge Soldat de la Garde — Vert bannière — Pourpre Durbar. Aussi noir, brun, marine. 54 pouces de largeur.

CREPES IMPRIMES

PURE SOIE— TEINTE PURE

Une économie sur chaque verge.

Charmants Dessins — Belle Qualité.

$1 la verge

Tout ce groupe à un prix considérablement réduit, le meilleur marché auquel se vendaient ces tissus est de 1.95. Fonds foncés pour la plupart, parfaits pour la saison actuelle et pour celles qui veulent une toilette originale mais à un coût minime.

38 pouces de largeur.

RAYON FILES UNIS ET DE FANTAISIE

Un Doux et Exquis Tissu Lavable

La verge **45c**

Unis ou avec petits quadrillé et pois de la même couleur. Le tissu idéal pour vêtements de sport ou d'enfants. Garantis lavables. Réséda, rose pâle, bleu, vert, saumon, maïs, rose Sainte-Marguerite, blanc.

36 pouces de largeur.

Toiles Tootal Infroissables

Unies ou Imprimées.

Connues dans le Monde Entier.

Garanties Lavables

$1 la verge

Tout à fait nouveau, nous sommes à les débaler au moment ou nous écrivons ceci. Nouvelles couleurs, nouveaux patrons, nouveau bas prix. 30 nuances printanières —couleurs du Couronnement,—nuances printanières Anglaises, fonds foncés et neutres. Achetez-en une grosse quantité—c'est une des meilleures toiles sur le marché.

36 pouces de largeur.

—Morgan—Au troisième.

VENTE de FEVRIER de FOURNITURES D'AMEUBLEMENT

4.95 LA PAIRE

Un Groupe d'Echantillons de Modèles de Haut Prix

SOULIERS DE SOIREE

L'aubaine de la saison pour celles qui sont assez chanceuses de pouvoir chausser un 4 B. Nous avons saisi l'occasion de pouvoir nous procurer cette ligne d'échantillons, et surtout de pouvoir les acheter à un prix qui nous permet de pouvoir vous offrir la plus belle aubaine de la saison. Les modèles sont magnifiques — la main-d'oeuvre superbe — les couleurs sont merveilleuses et les tissus et cuirs sont de ceux qu'on ne trouve que dans des souliers de haut prix. Satin, Chevreau, Faille, Chevreau Argenté ou Doré. Tout Blanc, peuvent facilement être teints pour assortir à votre toilette. La paire **4.95**

C'est une de ces occasions qui rapportent si on agit promptement.

—Morgan—Au deuxième.

Il ne vous reste plus que 9 Jours pour Profiter de notre

94ième VENTE ANNUELLE DE TOILES DE MENAGE ET COTONS

SI VOUS NE POUVEZ VENIR EN PERSONNE — TELEPHONEZ PL. 6261.

EDREDONS de DUVET

8.85—Moins 10%

7.97 chacun

Il est très rare que nous ayons le privilège de vous offrir pareille occasion. Somptueux édredons bien bourrés. Couvertures de paisley importé et larges panneaux de soie en vert, bleu, rose, orchidée ou noir. Bien faits et bordures cannelées. Ventilateurs. Dimension 66 x 72 pouces.

Couvre-Lits de Satin Celanese

8.85—Moins 10%

7.97 chacun

Une quantité limitée pour les acheteuses matinales. Modèle tailleur, partie supérieure unie garnie de cordé et fronce surjetée. Vert, rose, bleu, doré, orchidée. Dimensions 72 x 100 et 90 x 100 pouces.

—Morgan—Au troisième.

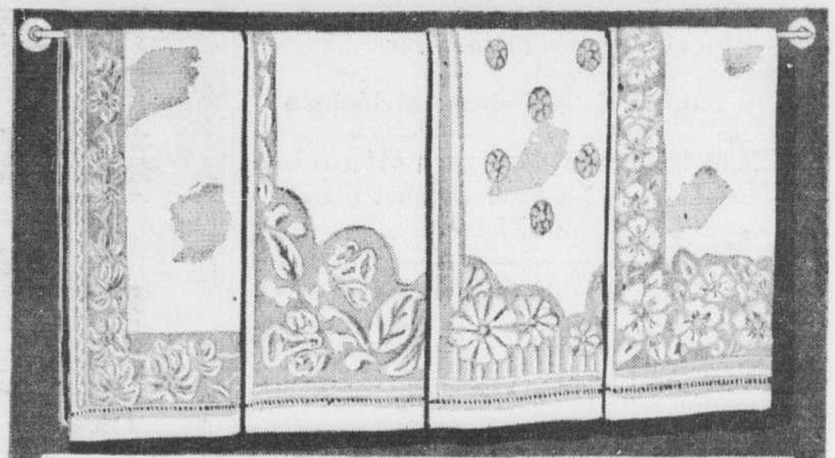

Essuie-Mains de Toile Irlandaise "Old Bleach" de Première Qualité

Rég. 60c — Moins 20% — **48c** chacune

En premier lieu, c'est une occasion spéciale que nous avons pu négocier — et en plus de cela, nous vous donnons l'avantage d'un rabais de 20% sur le prix déjà très bas, afin d'en faire une des occasions les plus extraordinaires de notre Vente de Janvier. Texture de grosse toile ouvrée, bordures damassées. Dimension, 18 x 32 pouces.

—Morgan—Au troisième.

MORGAN - GRAMME—SERVICE PERSONNEL

Nom .....

Adresse .....

Comptant | | C.O.D. | | Charger | | S. V. P. n'envoyer pas de timbres.

Quantité	Article	Grandeur	Couleur	Prix

CARTES A JOUER ANGLAISES

Cartes à jouer de bonne qualité, tranches dorées ou argentées. Six jolis dessins au choix. Dans une belle boîte . . . . . **2** jeux par boîte **$1**

Marqueurs de Bridge Morgan

Supérieurs à la plupart des marqueurs — beaucoup d'espace pour l'enregistrement des points. Spécial . . **10c** chacun **3** pour **25c**

Crayon de Bridge Morgan

6 côtés, c'est dire qu'ils ne tomberont pas de la table, **5c** chacun **50c** la douzaine

CARTES DE CORRESPONDANCE

Cartes doubles de bonne qualité, bord dentelé. 24 cartes et 24 enveloppes dans une boîte. Blanc seulement. La boîte **50c**

—Morgan—Au rez-de-chaussée.

LE GRAND MAITRE ARRIVE DEMAIN DE PARIS

Antoine

Le Maître de la Coiffure Arrivera Demain chez Morgan

Vous pouvez maintenant prendre rendez-vous pour Jeudi, Vendredi ou Samedi, les 21, 22 et 23 janvier, en téléphonant PL. 6261.

—Morgan—Salon de Beauté—Au cinquième.

LA "PRESSE" EST LA MINE D'OR DES ANNONCEURS

MONTREAL, MERCREDI, 20 JANVIER 1937

LA PRESSE

LE PLUS GRAND QUOTIDIEN FRANÇAIS D'AMERIQUE

LE JOURNAL DE FAMILLE QUI RENSEIGNE SUR TOUT

Pour le parachèvement de notre université

Une délégation dirigée par le maire Raynault demande de fournir les $3,000,000 nécessaires. — La réponse de l'hon. M. Duplessis.

(Du correspondant de la PRESSE)

Québec, 20.—Le maire de Montréal, M. Adhémar Raynault, a présenté au premier ministre et à ses collègues, ce matin, à 11 h. 30, une délégation d'ouvriers nationaux et internationaux, et d'entrepreneurs de Montréal. L'hon. Maurice Duplessis était accompagné des hon. William Tremblay, ministre du travail; Albini Paquette, ministre de la santé, et Gilbert Layton, ministre sans portefeuille.

Cette délégation est venue demander au gouvernement de fournir le montant nécessaire pour le parachèvement de l'université de Montréal. On a fait valoir que de l'argent nécessaire pour le parachèvement de l'édifice en construction, soit trois millions, plus de $1,800,000, passeront pour la main-d'oeuvre.

L'hon. M. Duplessis a écouté avec attention les délégués et leur a répondu qu'il considérerait leur demande et tâcherait de trouver un moyen de résoudre le problème sans créer de nouveaux impôts.

Nous croyons savoir qu'il a aussi été question de l'institution d'une loterie.

Le premier ministre aurait fait valoir que le gouvernement provincial était incapable de se lancer dans cette voie tant que le fédéral n'aura pas amendé le code pénal qui déclare les loteries illégales.

M. Duplessis n'a pas fait de déclaration après cette entrevue.

La délégation que dirigeait M. Raynault comprenait, chez les nationaux; MM. Philippe Girard, président du conseil central; Osias Filion, Hermas Gagnon, Arthur Vézeau, D. Bergeron, Lucien Genet, Dieudonné Moisan, Albert Archambault, etc., chez les internationaux: MM. J.-A. Charron, président, Henri Landry, secrétaire, Oscar Boyer, vice-président, et Louis Guérard; chez les entrepreneurs: MM. Damien et Ulric Boileau, Nicolas Petrucci, Théodore Pizzegalli, J.-N. de Tilly, G.-A. White, R.-F. Dykes, C.-F. Ritchie, J.-H. Lamoureux, F.-X. Godin, Edouard Tessier et autres.

Dégager S.-Henri des voies ferrées

Projet que M. J.-Allan Bray remet sur le tapis. — Faire dévier les voies du Canadien National vers la rue S.-Ambroise, afin d'éviter des tunnels.

Alors que la plupart des échevins de Montréal préparent la liste des améliorations qu'ils se proposent de demander au comité exécutif pour leur quartier, le représentant du quartier S.-Henri, M. J.-Allan Bray, examine à nouveau un projet qu'il caresse depuis plusieurs années: la déviation des voies du Canadien National vers la rue S.-Ambroise.

Actuellement, les convois du Canadien-National qui entrent à Montréal par l'ouest circulent entre la rue Notre-Dame et la rue S.-Jacques jusqu'à la gare Bonaventure. Cela veut dire, pour le quartier S.-Henri, plusieurs passages à niveau, et autant de "barrières" qui ralentissent la circulation des tramways ou des autos aux heures d'affluence. Ceux qui viennent de Lachine, de Ville S.-Pierre ou de Ville-Emard pour travailler en ville, savent à quel point ces arrêts, aux passages à niveau, sont ennuyeux; surtout quand on est déjà en retard.

L'idée de M. Bray serait de faire dévier les voies du Canadien National vers le sud, avant qu'elles atteignent la cour de remisage. Elles seraient couchées dans l'axe de la rue S.-Ambroise, près du canal Lachine, où se trouvent déjà nombre d'industries que le Canadien National dessert par voie d'évitement.

M. Bray affirme que, sans cette déviation des voies, il faudra doter le quartier de tunnels aux principaux passages à niveau.

Autres programmes de travaux

M. Alfred Filion, échevin de St-Edouard et membre de l'Exécutif, a dressé le programme suivant de besoins pour son quartier: tunnel pour piétons, rue Christophe-Colomb, sous les voies du Pacifique; prolongement du boulevard Rosemont, de Chambord à Marquette; élargissement de la rue Saint-Hubert, au nord du Pacifique; un immeuble municipal (Community Hall) au centre du quartier, avec clinique, piscine, etc., ce "centre social" devant aussi desservir les quartiers Montcalm et St-Jean.

Quant à l'échevin de Laurier, M. Max Seigler, il demande: le repavage de l'avenue du Mont-Royal, de St-Laurent à Hutchison; repavage de l'avenue du Parc, au nord de Mont-Royal; "centre social" et bibliothèques là où nécessaire; meilleur éclairage rue Laurier, boulevards Saint-Laurent et Saint-Joseph; réfection des trottoirs dans tout le quartier; élargissement de Hutchison, entre Mont-Royal et Bérubé, etc.

Dans S.-Eusèbe

M. Wilfrid Riel, échevin du quartier S.-Eusèbe, nous communique copie de la lettre qu'il a adressée à M. J.-E. Blanchard, directeur du service municipal des travaux publics, au sujet des améliorations dont ce quartier a besoin:

1.—Amélioration du système d'éclairage dans tout le quartier.

2.—Extension du parc Baldwin, rue Sherbrooke, afin qu'il couvre l'étendue entre les rues Sherbrooke et Rachel et Fullum et Chapleau, en déménageant la Serre qui s'y trouve actuellement, à un autre endroit.

3.—Embellissement et système d'éclairage des parcs Baldwin, St-Eusèbe et St-Anselme et aménagement de kiosques et jeux pour enfants dans les deux derniers parcs.

4.—Enfouissements des fils électriques et pose de réverbères sur la rue Sherbrooke de la rue Delorimier aux limites du quartier.

5.—Construction d'une salle de quartier avec aménagement d'une clinique pour le quartier.

6.—Réfection du tunnel du C.P.R., sur la rue Rouen.

7.—Eclairage sur la rue Rachel amélioré et continué jusqu'à l'approche des usines Angus.

BELLE PROMOTION

M. ELIAS LAPIERRE, qui vient d'être nommé assistant-surintendant du service des transports de la compagnie des tramways, de Montréal. Celui-ci était, auparavant, inspecteur de la compagnie.—(Cliché la "Presse".)

Ancienne supérieure de l'Hôtel-Dieu décédée

(Du correspondant de la PRESSE)

Québec, 20. — A l'Hôtel-Dieu de Québec est décédée Mère S.-Dominique, ancienne supérieure de cette institution. La défunte, (Lauretta Beaudry), était née à la Pointe-aux-Trembles (Neuville), le 28 décembre 1870. Elle entra en communauté en 1892. Tour à tour elle fut économe, maîtresse des novices, supérieure et assistante, elle fut ainsi très longtemps associée à l'administration de l'Hôtel-Dieu qu'elle dirigea, comme supérieure, pendant douze ans. En 1934, Mère S.-Dominique fut décorée par la France, à l'occasion des fêtes de Cartier.

Mère S.-Dominique

C'est alors qu'elle était supérieure que l'Hôtel-Dieu fut entièrement rénové.

Les funérailles ont lieu demain matin.

300 passagers noyés

Canton, Chine, 20. — P.A.—On rapporte que le navire fluvial "Manchuk" a fait naufrage, dans le brouillard, à 100 milles au sud de Canton, et presque tous ses 300 passagers se sont noyés. Le bateau heurta une roche et coula presque immédiatement.

Mlle F. Lorrain meurt d'un accident d'auto

Un verdict de mort accidentelle a été rendu, cet avant-midi, par Me Lorenzo Prince, coroner du district de Montréal, dans le cas de Mlle Flore Lorrain, 50 ans, 3699 avenue Laval, tuée presque instantanément dans un accident d'automobile survenu, hier soir, rue Sherbrooke, entre les rues Fort et Saint-Marc.

D'après la preuve, la victime traversait la rue Sherbrooke, du nord au sud, quand elle fut soudainement heurtée par une auto pilotée par M. Harry Miller, 879 avenue Galt, Verdun, qui se dirigeait de l'est à l'ouest. Miller filait à 25 milles à l'heure environ au moment de l'accident. Il a déclaré au tribunal qu'en apercevant la victime, il sonna son avertisseur et appliqua les freins pour tenter d'éviter le choc. Il avait sur lui son permis de chauffeur mais non de carte d'enregistrement.

Un témoin de l'accident, M. Quintin Bovey, déclara que la visibilité était plutôt mauvaise et qu'il a vu le chauffeur stopper pour aider Mlle Lorrain. Selon lui, la victime ne semblait pas regarder où elle se dirigeait. Il ajouta que le fatal accident est survenu à 30 verges environ de l'intersection des rues Saint-Marc et Sherbrooke.

L'enquête a été conduite par le sergent-détective Gariépy et le lieutenant Harvey.

Autour des travaux exécutés dans l'île Sainte-Hélène

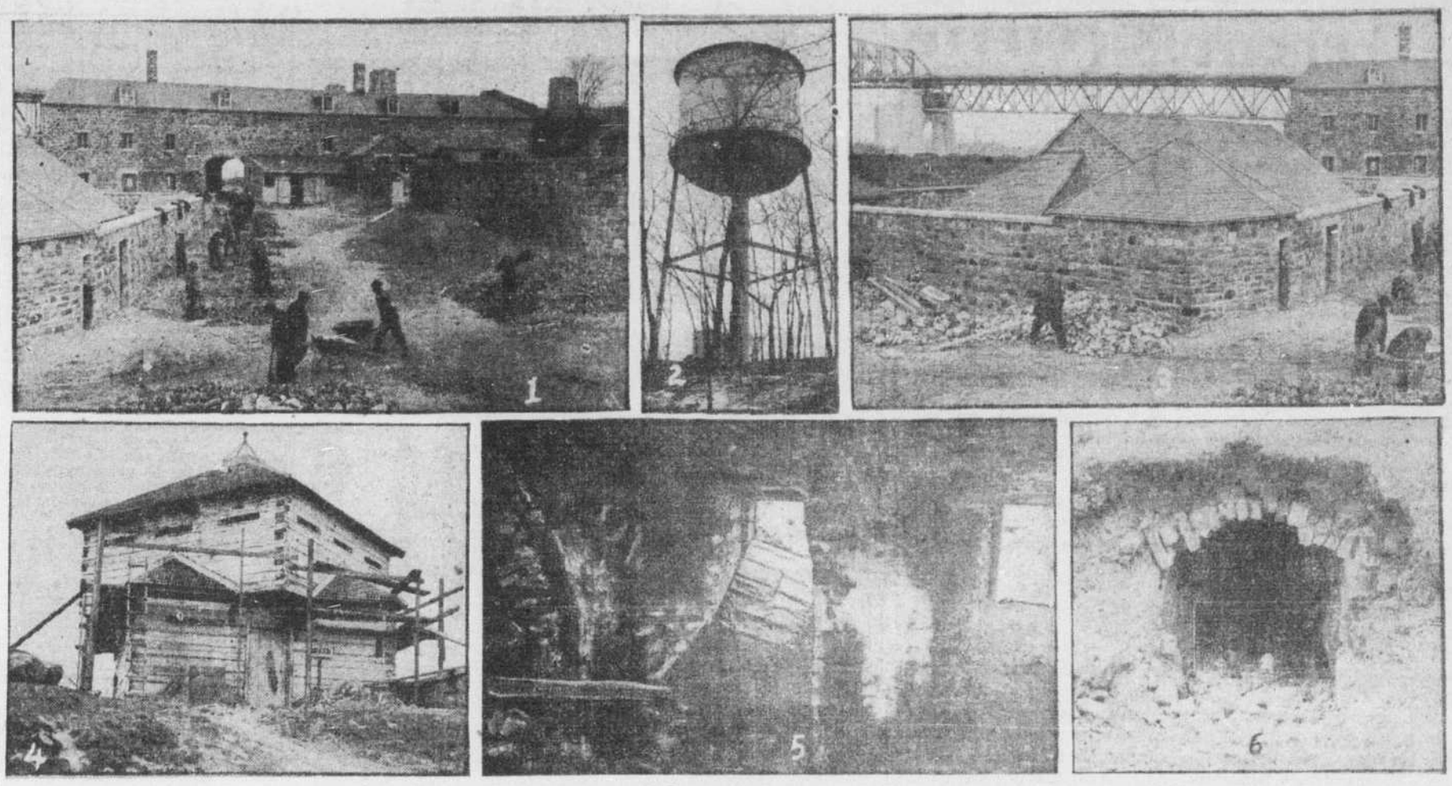

Comme la "Presse" le disait dans son édition d'hier, des travaux au coût de $275,000, pris à même les crédits de chômage consentis par les gouvernements fédéral et provincial, ont été effectués dans l'île. Les principaux ont trait à la reconstruction et à la réfection des bâtiments militaires, qui étaient en ruines. Ces bâtiments sont situés à la sortie du pont Jacques-Cartier, dans l'île, dans une espèce de ravin. Ces édifices datent de 1820-1823. No 1.—Vue générale des travaux dans cette partie de l'île. Au fond, la caserne affectée aux soldats qui a été complètement relevée, sans altérer son architecture. Derrière cet édifice, on a découvert un réservoir d'une capacité de 40,000 gallons d'eau, qui daterait de 1865. A gauche, une des poudrières; à droite, une redoute pourvue de meurtrières. No 2.—Le réservoir aérien servant à alimenter d'eau l'île, que l'on recouvrira d'un mur en béton. A l'intérieur en érigera des escaliers pour accéder au sommet et où l'on aménagera une galerie en guise d'observatoire. Ce réservoir a une altitude de 75 pieds. No 3.—Autre vue de la poudrière. No 4.—Un blockhaus en bois (1823), situé à 190 pieds au-dessus du niveau du fleuve, qu'on a refait et consolidé. Les approches de ce fortin seront couvertes de gazon et les pierres qu'on y rencontre seront déplacées. No 5.—Au cours des excavations qu'on a dû faire pour rendre à la lumière la plupart des étages inférieurs des bâtiments qui étaient enfouis sous la terre et sous les herbes sauvages, on a découvert des couloirs souterrains, communiquant les uns les autres sur toute la surface où se trouvent les édifices. On voit ici l'intérieur d'un de ces couloirs, qui forme une pièce munie d'une cheminée et qui devait servir aux officiers ou aux corps de garde. No 6.—L'entrée d'un de ces couloirs que l'on a mis à jour ces jours derniers et qui a une profondeur de 18 pieds environ. — (Clichés la "Presse").

Important point de droit décidé par le tribunal

Poursuite en recouvrement d'un impôt sur le revenu d'un non-résident rejetée.

Le recorder Leblanc rendait jugement ce matin dans la cause type, qui avait été faite devant lui sur le recouvrement de l'impôt municipal sur le revenu d'une personne ne résidant pas à Montréal et n'y ayant pas non plus sa place d'affaires. Cette cause type, dont dépendaient sept autres causes, a été renvoyée avec dépens. On se souvient qu'une importante question d'interprétation du règlement municipal de l'impôt sur le revenu avait été soulevée dans cette cause.

"Est-ce qu'une personne ne résidant pas à Montréal et n'y ayant pas de place d'affaires est assujettie à l'impôt municipal sur le revenu?" C'est la question à laquelle a répondu le jugement du recorder Leblanc dans cette cause de Edward-E. Bard, de la ville de S.-Lambert, poursuivi pour non-paiement de l'impôt municipal sur le revenu.

La difficulté résidait dans le sens à donner aux mots "place d'affaires" contenus dans le règlement municipal. Est-ce qu'ils s'appliquent à un simple employé travaillant à salaire pour une maison d'affaires? Se basant sur les deux articles 363 et 363a de la charte de la cité, le recorder Leblanc en est venu à la conclusion que la cité fait une différence entre la personne ou l'individu qui a une place d'affaire à Montréal et un autre qui y gagne ou reçoit un salaire.

Il est raisonnable d'en induire que si la cité avait voulu prélever un impôt sur le revenu sur toute personne résidant en dehors des limites de la cité mais gagnant dans cette dernière un salaire elle l'aurait déclaré spécifiquement dans son règlement.

Pour toutes ces raisons, la Cour en est venu à la conclusion que le défendeur Bard n'a pas de place d'affaires dans la cité de Montréal et, en conséquence la plainte doit être renvoyée avec dépens.

La Ville perplexe

Le jugement du recorder Leblanc laisse la Ville perplexe quant aux procédures qu'elle instituera pour se tirer de la situation où elle se trouve maintenant vis-à-vis du contribuable, avec son impôt sur le revenu. En appellera-t-elle du jugement Leblanc? C'est ce que les avocats de la Municipalité doivent décider aujourd'hui.

D'aucuns prétendent que la Ville ne peut en appeler d'un jugement de la Cour du Recorder; d'autres prétendent le contraire. Il en est qui posent toute la possibilité d'un appel sur la somme d'argent impliquée dans la cause: au-dessus d'un certain montant ($500?) la Ville pourrait porter sa cause en appel; au-dessous, non.

A tout événement, la Ville est déjà partie intéressée dans une cause relative à l'impôt sur le revenu en Cour supérieure. Si le jugement de ce tribunal lui est défavorable, il ne fait pas doute qu'elle pourra en appeler.

Nomination du directeur des finances de Montréal

Le directeur intérimaire des finances de la ville de Montréal, qui n'est autre que M. Honoré Parent, directeur général des services municipaux depuis la mort de M. L.-F. Philie, n'est plus en fonctions depuis le 15 janvier.

Automatiquement, c'est l'assistant-directeur des finances qui entre en fonctions. Mais il y en a deux, MM. Patrick Kenehan et Lactance Roberge. Qui aura charge du service?

Le comité exécutif, présidé par M. Ovide Taillefer, s'emploiera tout prochainement à élucider ce problème en désignant un directeur permanent du service des finances, en remplacement de feu M. Philie. Les postulants ne font pas défaut, il va sans dire.

M. Parent avait accepté d'être chef intérimaire des finances jusqu'au 15 janvier. Son mandat expiré, il faut maintenant lui trouver un remplaçant.

Trois mesures ministérielles en perspective

La réorganisation financière du réseau ferroviaire de l'Etat. — L'hon. M. Howe.

(Du correspondant de la PRESSE)

Ottawa, 20. — L'hon. C.-D. Howe, ministre du transport, annonce la résolution qu'il présentera à la Chambre des communes concernant la réorganisation de la structure financière du réseau ferroviaire de l'Etat donne avis qu'il y a lieu de présenter un projet de loi pour décréter la cession par le ministre des finances de certains montants du capital social des compagnies de chemin de fer Canadien National et Canadian Northern, le transfert en l'échange de certaines parts du capital social de ces compagnies, l'abandon de certaines réclamations affectant les chemins de fer de l'état, l'institution d'une corporation de fiducie des titres, au fins de préserver les droits de propriété du Dominion et de le protéger contre des événements futurs, relativement à l'intérêt potentiel et aux économies en général pour reviser la méthode de comptabilité du réseau des chemins de fer nationaux".

L'hon C.-A. Dunning, ministre des finances, présentera aussi une résolution qui sera suivie d'un bill garantissant les institutions de prêt approuvées contre les pertes qu'elles peuvent subir comme résultat de prêts qu'elles auraient pu faire pour des réparations de maison; pour limiter la responsabilité du gouvernement du Canada, relativement à ces garanties à un montant ne dépassant pas 15% de la somme totale des prêts pour réparations de maisons faits par ces institutions de prêts approuvées, et jusqu'à un montant total ne dépassant pas sept millions cinq cents dollars.

Par cette loi, le gouvernement légalise tout ce qu'il a fait, en rapport avec le plan d'amélioration et de modernisation des habitations.

L'hon. J.-G. Gardiner, ministre de l'agriculture, présentera un bill modifiant l'industrie laitière, de manière à préciser l'interprétation de certaines clauses.

Echevin en repos

Le Dr Adolphe L'Archevêque, échevin de Delorimier et président de la Commission de l'Aqueduc, prendra un repos jusqu'à la semaine prochaine, sur l'avis de son médecin.

Demeure cambriolée

Pendant l'absence de M. Lucien Bergeron et des membres de sa famille, de leur demeure, 2211a rue Lartigue, hier, des cambrioleurs sont entrés dans la place en brisant la porte d'avant, et ont enlevé 2 paletots, une montre, une bague et autres articles, le tout évalué à $85. M. Bergeron a porté plainte au poste de police No 3.

Fugitif politique du Vénézuéla à Montréal?

Un représentant de ce pays nous dit qu'on croit au Vénézuéla que Velasco, qui s'est enfui de Caracas avec $15 millions, s'est réfugié dans notre ville.

Raphael-Mario Velasco, ci-devant gouverneur de Caracas, capitale du Vénézuéla, qui s'est enfui de son pays avec une somme de 15 millions de dollars, serait-il à Montréal?

C'est du moins l'opinion générale au Vénézuéla, d'après ce que nous disait ce matin le Dr A.-E. Blanco, avocat et écrivain, actuellement à Montréal afin d'y visiter le consulat de son pays et d'étudier les possibilités d'augmenter notre commerce avec le Vénézuéla.

Nous avons demandé à tous les gouvernements d'Amérique l'extradition de Velasco, nous a déclaré M. Blanco, mais n'avons encore pu le retracer. Il semble toutefois très probable qu'il soit actuellement à Montréal. Le gouvernement actuel de mon pays est à sa poursuite à cause de ses nombreux crimes, perpétrés tout particulièrement dans la prison d'El Rotunda, où il faisait torturer les prisonniers politiques.

La dictature Gomez

M. Blanco nous a donné des précisions très intéressantes sur les "horreurs" de la dictature Gomez, qui a pris fin, depuis la mort du terrible dictateur. Emprisonné pendant plus de quatre ans dans un donjeon, M. Blanco souffrit affreusement des conditions terribles dans lesquelles étaient maintenus les prisonniers. Ils devaient porter des fers pesant plus de 90 livres, et les épidémies les décimaient rapidement. Près de 25 de ses compagnons de malheurs périrent au cours d'un seul mois.

Gomez exerçait de plus un contrôle absolu sur le pays, monopolisant pour lui-même et sa famille des terrains immenses, ainsi que l'industrie alimentaire et jusqu'à la navigation et les théâtres et autres places d'amusements.

Transition actuelle

Sous le président actuel, le général Lopez, le Vénézuéla se relève toutefois avec rapidité, et poursuit une transition complète du despotisme militaire au gouvernement civil. Les possessions de Gomez ont été rendues au peuple sous la forme de coopératives et le commerce avec les autres pays reprend sa courbe normale.

Le président Roosevelt est responsable du satisfaisant état de choses qui existe actuellement en Amérique du sud, nous dit le Dr Blanco, car depuis sa réélection, les petits pays ne craignent plus la menace des gros intérêts américains qui tentent de les englober.

Le général Lopez, quoiqu'il ait été ministre de la guerre sous le régime Gomez, s'est toujours fait remarquer par sa modération et son honnêteté. Il est en faveur d'une liberté politique absolue, s'étant même récemment opposé à une loi par laquelle on voulait contrôler la presse.

Son administration semble devoir marquer le relèvement moral autant que commercial du pays tout entier, car la conscience politique étant rétablie, les éléments subversifs qui avaient le contrôle absolu du pays et sont appelés à disparaître complètement, pour laisser place à un véritable gouvernement démocratique.

$1,300 payés pour de l'or estimé à seulement $2.08

Bellemarre et Rapendi auraient contribué à des ventes de faux or

Le juge Jules Desmarais rendra jugement, demain, dans plusieurs causes de Louis Bellemarre, 39 ans, et Peter Rapendi, 29 ans, tous deux sans adresse connue, qui ont subi leur enquête préliminaire, ce matin, sous l'accusation d'avoir obtenu des sommes d'argent considérables de diverses personnes en leur vendant pour de l'or ce qui n'était en réalité qu'un métal de vil prix. Ainsi, le premier témoin entendu, M. Frédéric Lafleur, de Ville Lasalle, a raconté qu'il avait payé $1,300 à des individus que Bellemare lui avait présentés pour un sac qui était supposé contenir plusieurs livres d'or, mais qui était rempli de pépites d'un vil métal jaune contenant exactement pour $2.08 d'or soit une proportion de 0.0016%. Les échantillons qui lui avaient été montrés avant la transaction étaient cependant de l'or pur, d'après l'examen d'un chimiste, M. Paul Décarie, 2210 rue Dorchester ouest, se fit lui aussi extorquer $325 pour 2½ livres du même métal que lui vendit un individu du nom de Mick Pinko que lui avaient présenté Bellemarre et Rapendi.

La Commission de révision des contrats de travail, à Montréal

La Commission d'enquête et d'étude, chargée par le ministère provincial du travail, de Québec, de la révision de la loi des contrats collectifs, s'est réunie, cet avant-midi, dans la salle des délégations du nouveau palais de justice, rue Notre-Dame, pour entendre les réclamations des corps du travail organisé, de Montréal, à ce sujet.

On y distinguait les représentants du Conseil des métiers et du travail, de Montréal: MM. Raoul Trépanier, président de ce conseil; Alphétus Mathieu, président du comité exécutif; A. Renaud, de la Fraternité internationale des peintres; D. Wolfe, et autres; M. Joe. Wall, des unions nationales canadiennes; MM. Gould et J.-N. Duplessis, de l'association des manufacturiers canadiens.

MM. Alfred Charpentier, président de la Confédération des travailleurs Catholiques, et Pierre Lefèvre, de la Fraternité internationale des charpentiers, siégeaient comme membres du comité d'enquête.

Les représentants du Conseil des métiers et du travail soumirent un long mémoire contenant les divers amendements que ce Conseil demande à apporter à la loi de l'extension juridique des contrats collectifs. M. Alphétus Mathieu, en sa qualité de porte-parole de la délégation, exposa les motifs à l'appui des réclamations du Conseil des métiers et du travail et des unions internationales.

Parmi ces réclamations, la première demande qu'un seul comité conjoint soit formé dans chaque industrie, avec les industries connexes, au lieu d'un comité conjoint pour chaque métier. D'autres amendements portent sur "la responsabilité conjointe et solidaire des manufacturiers et des contracteurs; la régimentation de l'apprentissage; l'enregistrement des industriels, et les accès". La commission continue à siéger, cet après-midi.

Paul Barsalou fera trois ans de pénitencier

Deux de ses compagnons sont condamnés chacun à six mois de prison.

Un jeune homme de vingt-deux ans, Paul Barsalou, 4550, rue Rivard, a été condamné à trois ans de pénitencier, ce matin, par le juge Maurice Téteau, sous six accusations de vol par effraction dans des magasins du nord de la ville et sur une accusation de tentative de vol d'automobile. L'inculpé était le compagnon de deux autres jeunes gens, Lucien Tremblay et Roland Gascon, alias Garceau, qui ont été condamnés, hier, par le même juge à trois ans de pénitencier.

Barsalou s'était avoué coupable, le 7 janvier dernier, à l'accusation d'avoir pénétré par effraction dans les magasins sis à 4350, rue Rivard, 4727 rue S.-Denis, 807 est, rue Mont-Royal, 363 est, rue Marie-Anne, 1227, rue Gilford, et 438 est, rue Marie-Anne. Il se serait emparé, dans ces divers établissements, de marchandises d'une valeur de près de $600.

Deux compagnons de Barsalou ont aussi été condamnés ce matin, par le juge Téteau. Tous deux faisaient partie de cette bande de jeunes voleurs. Philippe Jessery, un récidiviste, 17 ans, 4560, rue Rivard, coupable d'un vol par effraction et d'une tentative de vol d'auto, a été condamné à six mois de prison pour chaque offense, sentences à purger concurremment. Maurice Tremblay, 20 ans, 1206a, rue Plessis, coupable de deux vols par effraction et d'une tentative de vol d'auto, devra faire un séjour de six mois à la prison commune aux travaux forcés. Le juge a déclaré user de clémence à cause de l'intercession de la mère de l'accusé qui est à l'hôpital.

Le juge a donné à Vincent Jessery, 21 ans, 4560, rue Rivard, la permission de changer son plaidoyer de culpabilité. Il subira son procès le 27 janvier, sous une accusation de recel.

Une réunion de tous les universitaires

Le Comité des Professeurs convoque une assemblée générale des professeurs titulaires, agrégés et chargés de cours de toutes les facultés, écoles affiliées et annexées de l'Université de Montréal, pour vendredi soir, 22 janvier, à 9 heures, au Cercle Universitaire.

Le comité, au cours de cette importante réunion, rendra compte du travail effectué depuis la dernière assemblée générale; on y étudiera également le problème général de l'Université.

L'assemblée sera sous la présidence de M. le Dr B.-G. Bourgeois.

Mise en garde

Un individu sollicite en ce moment, en ville, des souscriptions en faveur des gardes-malades et donne des reçus portant la signature du président du comité universitaire des gardes-malades de l'Université de Montréal. Le professeur E.-P. Benoît, président de ce comité, nous prie d'avertir le public que le comité et l'Université n'ont rien à faire avec cette souscription et qu'il n'a pas autorisé l'usage de sa signature.

MM. Joseph Bilodeau et Bona Dussault sont à Montréal aujourd'hui

L'hon. Bona Dussault, ministre provincial de l'agriculture, de passage cet avant-midi aux bureaux du gouvernement provincial, à Montréal, nous a informé qu'il assistera, ce soir, au dîner annuel de la Société de pomologie et de culture fruitière de la province de Québec, à l'hôtel Queen's, où celle-ci tient actuellement son quarante-troisième congrès; demain midi, hôtel Windsor, à titre de représentant de l'hon. Maurice Duplessis, premier ministre, au lunch de l'association des marchands de fruits et de légumes, lunch auquel assistera également l'hon. J.-G. Gardiner, ministre fédéral de l'agriculture; et enfin, samedi à 1 heure de l'après-midi, hôtel Windsor, à un déjeuner des producteurs de lait et de beurre.

Il est toujours entendu que l'hon. M. Dussault partira sous peu pour l'Ouest, vers le 28 courant, en voyage de repos. Il profitera de l'occasion pour visiter les différents ministères de l'agriculture des quatre provinces de cette partie du pays. Il sera de retour vers le 20 février prochain.

L'hon. Joseph Bilodeau, ministre des affaires municipales, du commerce et de l'industrie, de passage également à Montréal aujourd'hui, a eu, au début de l'après-midi, une entrevue à huis clos avec l'Association des marchands-détaillants, section des épiciers. Il assistera à la réunion mensuelle de cette dernière, ce soir, à la Palestre du National.

Renseignements divers réclamés par des députés

Questions et avis de motions inscrits au feuilleton de la Chambre.

(De l'envoyé spécial de la PRESSE)

Ottawa, 20.—De nombreuses questions et avis de motions sont sur le feuilleton de la Chambre des communes. Parmi les plus intéressantes nous relevons les suivantes:

M. H.-E. Wilton, député d'Hamilton-Est, désire savoir quel est le sort des timbres-poste dont l'impression est défectueuse. "Est-il vrai qu'on les offre en vente aux philatélistes d'Angleterre? Pourquoi ne donne-t-on pas aux philatélistes du pays l'avantage d'acheter ces précieux petits morceaux de papier?" M. Wilton demande aussi quelles recettes le gouvernement retire de la vente de ces timbres.

M. A.-J. Lapointe, député de Matapédia-Matane, veut savoir quels sont les commissaires des douanes et de l'accise et de l'impôt au ministère du revenu national; quels sont leurs salaires; s'ils sont bilingues; combien de fonctionnaires de ce ministère reçoivent un salaire plus élevé que $2,000; leurs noms, et combien parmi eux parlent et écrivent les deux langues officielles du pays. Parmi les fonctionnaires qui retirent un traitement moindre que $2,000 combien sont bilingues?

M. Lapointe a aussi une autre question à poser relativement au récent voyage de M. Gallagher, député à la Chambre des communes d'Angleterre. Il s'enquiert du but de ce voyage. "Le gouvernement, demande-t-il, a-t-il reçu des protestations au sujet de l'admission de M. Gallagher au pays? Sait-il que ce monsieur a prêché la doctrine communiste dans les discours et les conférences qu'il a prononcés durant son séjour au pays? Le gouvernement a-t-il pris des mesures pour l'empêcher de diffuser ses idées?"

M. Angus MacInnis, député C.C.F., de Vancouver-Est, veut faire réduire de 70 à 65 ans la limite d'âge des pensions de vieillesse.

Il demande aussi que le taux mensuel de ces pensions soit augmenté de 50 pour cent.

M. Thomas-F. Donnelly, député de Woodmountain, part en guerre contre l'assistance directe aux chômeurs. Suivant lui, cette mesure est démoralisante et devrait être remplacée par un programme de salaire en échange de travail.

M. E.-E. Perley, député de Qu'Appelle, présente une résolution demandant d'appliquer à l'avoine, à l'orge, au seigle et au lin produits au Manitoba, en Saskatchewan, dans l'Alberta et la Colombie-Britannique les dispositions de la loi de 1935 sur la Commission du blé.

La juridiction est-elle fixée par la poursuite?

Une motion originale a été présentée ce matin devant l'hon. juge Fabre-Surveyer, de la Cour supérieure, par la ville de Pointe-Claire, qui veut faire renvoyer devant la Cour de circuit, une action en recouvrement du prix d'un permis au montant de $10 imposé sur les voitures de livraison de la maison H. Morgan. La ville prétend qu'il s'agit d'une action au-dessous de $100 et que par conséquent elle peut être entendue par la Cour de circuit.

Portée une première fois devant l'hon. juge en chef J.-B. Archambault, de la Cour de circuit, celui-ci avait décidé qu'il n'avait pas juridiction en la matière, parce que la question de l'illégalité du règlement municipal imposant ce permis, était invoquée dans la défense présentée par la maison Morgan.

D'après la demanderesse, ce n'est pas la défense qui détermine la juridiction du tribunal. Il en serait autrement, s'il s'agissait d'une action en annulation d'un règlement.

ÉPIDÉMIE
RHUMES, etc.

Soyez prêts! La température de ces derniers temps sera mortelle pour plusieurs. Empêchez les microbes de s'installer dans vos voies respiratoires. Seules les capsules CRESOBENE contiennent, dans leur plus grande efficacité, les antiseptiques nécessaires. Prévenez! Ayez-en toujours sur vous. Ayez confiance aux bonnes

CRESOBENE
CAPSULES
50¢
Standard Products Co., Montréal.

Vichy Suprême
Limonade Gazeuse
Purgative

Le laxatif idéal, légèrement effervescent, que même les enfants prennent sans déplaisir. Beaucoup imitée parce que supérieure. Exigez-la dans toutes les pharmacies.

J.-Alfred OUIMET, Ag. gén. pour le Canada.
84, est, rue Saint-Paul, Montréal.

De Vichy, France!

LA VIE FÉMININE

EN USAGE DANS LES PRINCIPAUX HOPITAUX POUR LE TRAITEMENT DES IRRITATIONS CUTANÉES DUES A DES CAUSES EXTERNES

Tout comme un nombre incalculable d'usagers, les principaux hôpitaux ont découvert que le traitement au Cuticura soulage l'irritation de la peau. L'Onguent Cuticura, de plus, active la cicatrisation de la peau, qu'il adoucit et éclaircit. Le Savon Cuticura, qui mousse vite, est légèrement médicamenté et est idéal pour la toilette et le bain. Chacun 25c. Chez tout pharmacien.

CUTICURA
SAVON et ONGUENT

POUR Adoucir la PEAU SÈCHE, ROUGE
HINDS HONEY & ALMOND CREAM
MAINTENANT AVEC LA VITAMINE "D"
MARQUE DE FABRIQUE DÉPOSÉE AU CANADA

Le Savon et l'Eau
deux des meilleurs auxiliaires naturels pour éclaircir et adoucir la peau.

PLUSIEURS autorités en dermatologie préconisent un rinçage à l'eau, avec *un savon choisi avec soin*, au moins une fois par jour, pour obtenir une peau vraiment belle. Le Savon Résinol est d'un usage très répandu, parce qu'il n'est pas dur ni irritant, qu'il mousse abondamment et permet de se rincer aisément — laissant les pores parfaitement nettoyés et rafraîchis.

Employé avant d'appliquer l'Onguent Résinol, il aide à la médication adoucissante de soulager plus rapidement la sensibilité et la démangeaison causés par les boutons pustuleux et les affections cutanées en général.

L'Onguent et le Savon Résinol se trouvent dans toutes les pharmacies. Pourquoi n'en feriez-vous pas l'essai aujourd'hui même. Echantillon de chacun, avec des imprimés, en écrivant à Resinol, Dépt. J, Baltimore, Maryland.

Resinol

Remède efficace

Pour soulager promptement l'anémie, la débilité générale, l'épuisement nerveux, la faiblesse, l'insomnie, la perte d'appétit, les suites de surmenage physique ou mental et les troubles de la digestion. Le *tonique* ZYMOPHOS à base de glycérophosphates pour les Nerfs et d'enzymes pour la Digestion est le **tonique hautement recommandé.**

Il aide à former les globules rouges du sang et augmente la résistance physique, il facilite la fonction digestive et remet le système en équilibre.

Achetez une bouteille du **tonique ZYMOPHOS, suivez** les directions y indiquées, et votre santé sera vite améliorée.

En vente partout $1.00 la bouteille ou envoyé franco sur réception du prix.

LABORATOIRES LORBIS
Boîte postale 424, Station M, Montréal. 2

LE COURRIER DE COLETTE

Est-il blessure plus cruelle que celle de l'enfant découvrant la turpitude de son père ?

D.—Ma mère est morte lorsque j'avais seize ans; j'étais l'aînée d'une famille de six enfants et je pris la conduite de la maison. Il me semble, après cinq ans, avoir réussi à bien élever mes frères et ma petite soeur, et j'ai fait mon possible aussi pour que mon père ne se trouve pas trop malheureux à son foyer. Or, voilà que j'apprends qu'il fréquente une femme séparée de son mari et j'en suis au désespoir. Il ignore que je suis au courant de sa conduite et je n'ai pas le courage de lui en parler. Les enfants voient mon chagrin et s'en inquiètent. Dites-moi que faire? Notre père s'est toujours montré bon pour nous, mais d'une grande sévérité et nous le craignons beaucoup. Je suis tellement étouffée par mon chagrin que je crains de tomber malade. Et, par surcroît, il m'arrive parfois, sans que je puisse l'éviter, de rencontrer cette méchante femme; je me retiens pour ne pas lui sauter à la figure. Dites-moi, je vous en prie, quelle ligne de conduite je dois garder?—J'AVAIS UN BON PERE.

R.—Quelle tristesse, et combien imméritée! Il faut, ma chère petite, vous efforcer de distraire votre pensée d'une situation dont vous n'êtes en rien responsable et à laquelle, pour le moment du moins, vous ne pouvez rien changer. Il faut éviter de juger votre père; la vie ne vous a pas encore découvert le fond de la faiblesse humaine. Plus tard, quand vous aurez parcouru un plus long chemin, que vous saurez mieux ce qu'il y a d'instable et de contradictoire dans le coeur de l'homme, que vous aurez acquis le sens de la miséricorde divine, vous laisserez plus facilement à Dieu de sonder les consciences et de faire la part des mérites et des défaillances.

Continuez, en attendant, à garder le silence sur ce que vous avez découvert, à préserver vos jeunes frères et soeurs, et à entourer votre père d'affection et de respect. Parler ne servirait de rien. S'il est une chose qui puisse le ramener dans la bonne voie, après vos supplications à la miséricorde divine, c'est votre pure et constante tendresse, la pensée qu'il se rend indigne de votre confiance et l'exemple de votre vie sérieuse et dévouée. Si vous ne pouvez renfermer votre peine en vous-même, jetez-la au pied du Divin-Maître ou confiez-la à une personne sage et discrète qui vous aidera de sa sympathie à la supporter. Votre père, qui est, au fond, un honnête homme, et un bon père, fait sans doute effort pour sortir du mauvais pas où sa solitude et, sans doute quelque mauvais prestige l'ont entraîné Il y réussira, ayez-en le ferme espoir, et il redeviendra, à votre foyer ce qu'il était, digne de toute affection.

Si vous ne pouvez éviter de rencontrer la femme néfaste qui est la cause de votre malheur, marquez-lui simplement de l'indifférence. Le temps arrange toute chose. Un jour viendra où elle cessera d'être un danger. Autant que possible, cependant, je vous engage à fuir les occasions de rencontre. Votre fardeau est lourd. Je vous plains de tout mon coeur et jamais je n'ai tant regretté mon impuissance à soulager autrement que par des mots les infortunes dont mes lecteurs me font la confidence. —

COLETTE.

D.—Très jeune, je perdis ma mère et comme je suis de caractère sombre et romanesque, très faible de volonté, incapable de réaction, sentimentale à l'excès, ma vie ne fut pas heureuse. A dix-huit ans, j'aimai un jeune homme que je cessai de voir pour demeurer honnête. Ce fut le seul effort que je fis et ma peine fut extrême. Je me consolai pourtant lorsque j'en rencontrai un autre qui s'employa généreusement à me sortir de cette mollesse de caractère qui fait mon malheur. Voyant qu'il n'y réussissait pas, il me délaissa. Voilà trois mois de cela et je souffre au point de ne plus manger, ni dormir, ni prier, ni aller à l'église, ni observer la prudence que nécessite ma faible santé, ni accepter sans détresse les encouragements des miens. Dites-moi que faire, comment sortir de ce marasme, vous qui connaissez la souffrance des coeurs?—LEVRES CLOSES.

R.—J'ai résumé votre lettre et je ne sais vraiment quelle est la part de littérature qui y entre et quelle est la part de sincérité. Je ne vous plains pas moins de mordre dans de vaines rêveries le beau temps de votre jeunesse. A votre âge, quand on a déjà aimé deux fois, on peut raisonnablement espérer un troisième et, au besoin, un quatrième et un cinquième amour. Vos regrets passeront donc, mais vous avez tort de ne pas en hâter la fin en vivant comme les autres. Quand on connaît les lacunes de son caractère, voyez-vous, il est toujours possible d'y remédier. Ce qui est vraiment pénible c'est d'ignorer ses défauts et d'être condamné à souffrir et à faire souffrir les autres toute sa vie, de cette ignorance. Peut-être aussi, ne s'agit-il que d'un accès de neurasthénie; alors, je vous conseillerais de consulter un médecin. Et, n'abandonnez pas vos pratiques religieuses, même si vous n'avez pas de piété.

D.—J'aimerais avoir une recette de dessert au caramel et une recette de gâteau au chocolat?—SANS NOM.

R.—Je publierai ici ces recettes si quelque lectrice veut bien me les envoyer à votre intention.

COLETTE

On est prié...

De ne formuler qu'une seule demande à la fois

De ne demander aucune adresse commerciale, les annonces y pourvoyant

De ne pas poser de questions de Loi à la "Consultation légale" du samedi répondant à ces questions

De donner son adresse quand on demande à échanger recettes chansons ou renseignements

De ne poser autant que possible que des questions d'intérêt général

D'être patient enfin parce qu'aucune lettre ne peut recevoir de réponse dans la semaine où elle a été écrite Le courrier est pour cela trop volumineux

Soirées de Bingo

Au profit des pauvres de la paroisse Saint-Jean-Berchmans, sous le distingué patronage de M. l'abbé J. U. Caumartin, curé, les 21, 22, 23 janvier 1937, à l'école Saint-Jean-Berchmans, angle des rues Chabot et Boulevard Rosemont. Portes ouvertes à 7 h. 30 p. m. Entrée gratuite.

Partie de cartes

Demain, jeudi à 2 h. 30 p.m., il y aura une partie de cartes au bénéfice de la Providence S.-Geneviève, 4078 Delorimier, sous la présidence de Mme A. Lapierre.

Le bain quotidien

Faites couler de l'eau chaude dans votre baignoire, puis de l'eau froide. Quand le mélange est à la température convenable, savonnez-vous du haut en bas, non seulement avec la main, mais avec une brosse de bain qui vous permet d'atteindre toutes les parties de votre corps. Vous les débarrasserez de toute impureté. Après quoi vous viderez toute cette eau que vous remplacerez par une eau neuve, à la température que vous aimez et dans laquelle vous pourrez demeurer, selon le temps dont vous disposez, cinq ou dix minutes. Ne croyez pas que plus le séjour est long, plus il est profitable... C'est presque le contraire qui est vrai...

Une vente de charité

Une "vente de charité" (sous la forme moderne tant appréciée du Bingo), au profit de l'orphelinat de la Providence-Sainte-Geneviève de la paroisse de l'Immaculée-Conception, commencera lundi soir de la semaine prochaine, le 25, et se poursuivra pendant quatre soirs consécutifs, dans la salle paroissiale de l'Immaculée-Conception, angle rues Rachel et de Bordeaux.

Le prix d'entrée dans la salle donnera droit de prendre part à cinq parties de Bingo et à trois tirages de beaux prix de présence. Comme à chaque partie, il y aura au moins trois ou quatre, ou même cinq prix, en comptant les tirages, chacun aura au moins 25 chances de gagner un prix. On peut dire que c'est un record.

Bien que vaste, la salle ne pourra contenir qu'un nombre limité de personnes. On fera donc bien de venir dès l'ouverture de la vente. Les billets, mis en vente samedi dernier seulement, s'enlèvent avec rapidité. On peut s'en procurer au parloir de l'Immaculée-Conception ou à la porte de la salle chaque soir.

TARIF D'ABONNEMENT CANADA
(HORS MONTREAL)

1 mois	.60
2 mois	$1.20
3 mois	$1.50
6 mois	$3.00
12 mois	$6.00

ETATS - UNIS
(EDITION CANADIENNE)

1 mois	.75
2 mois	$1.50
3 mois	$2.00
6 mois	$3.75
12 mois	$7.50

Dans votre propre intérêt, toujours faire remise par lettre recommandée, par mandat de poste ou mandat d'express. Si vous faites remise par chèque, faites-le payable au pair à Montréal sans faute.

LA "PRESSE"

176-M.C.

L'hiver impose un plus grand effort aux enfants

La vitalité est diminuée: Les épidémies les guettent. C'est à ce moment qu'une constitution virolisée est précieuse, car le Virol fortifie le système et renforce les parties faibles, conséquemment, améliore le pouvoir de résistance aux rhumes, frissons et infections d'hiver.

VIROL
forme pour la VIE

38/SP

LE RETOUR DE LA FRANGE

Robe du soir en satin blanc dont la jupe est recouverte d'une tunique de frange; même fantaisie à la manche. (D'après Jean Patou).

Faut-il être végétarien ?

Il ne suffit pas de dire aux mangeurs de viande, intoxiqués par leurs ripailles de carnivores exclusifs: "Mettez-vous au régime végétarien" pour réussir à améliorer leur santé. En effet, les végétaux sont des aliments dont la valeur nutritive, la composition chimique, la richesse varient du simple au vingtuple. Entre la salade et le riz il y a des différences considérables au point de vue alimentaire.

Supposons que tel malade se mette le lundi à l'oseille et aux poireaux; le mardi aux haricots verts et aux carottes; le mercredi, aux navets et aux artichauts; le jeudi aux pommes de terre et aux choux. Il se plaindra peut-être de souffrir de l'estomac ou de sentir ses forces décliner et renoncera à sa tentative.

Supposons que tel autre s'adonne aux lentilles, aux pois cassés, au riz, aux nouilles liées de gruyère: il verra les accidents par intoxication, dont on voulait le priver, s'accuser au contraire.

Ce qu'il faut savoir

Tous deux incrimineront le régime, fort injustement d'ailleurs. Pour bien utiliser les légumes, il faut savoir que les lentilles, les pois cassés, les haricots blancs contiennent à poids égal, plus d'azote et sont plus nourrissants que la viande elle-même; que le riz et les pâtes sont presque aussi azotés et nourrissants qu'elle; que les pois frais et les haricots verts le sont nettement moins et que la plupart des autres légumes n'apportent à l'organisme que peu d'aliments assimilables.

Mais ils lui procurent des sels minéraux en abondance et contribuent à alcaliniser les humeurs de l'organisme que la viande et le pain tendent au contraire à acidifier en excès. De plus, ils lui apportent des vitamines, surtout lorsqu'ils sont consommés crus. Enfin leur cellulose est un aliment utile à la digestion et à l'assimilation.

L'eau de la cuisson

On a tort de jeter l'eau dans laquelle cuisent les végétaux. Elle contient une profusion de sels minéraux dissous qui sont de première saveur et de primordiale utilité. Rejeter les eaux de cuisson, c'est se priver d'une partie très appréciable de la valeur nutritive des aliments végétaux. En faire de savoureux potages, c'est récupérer pour le plus grand bien de l'organisme des principes solubles qu'on ne peut se procurer autrement.

Mais ce n'est pas tout de connaître les propriétés des légumes. Il faut les utiliser avec beaucoup d'art pour que leur consommation ait lieu avec plaisir.

Le talent de la cuisinière est pour beaucoup dans l'art de traiter les arthritiques et d'instituer un régime alimentaire efficace.

La science de bouche

Aucune science n'est plus variée que la science de bouche. On cuisine à la diable presque partout, alors qu'aucun acte n'est plus directement lié à la santé que la préparation des aliments. C'est par l'art culinaire supérieur que les végétariens peuvent se procurer des sensations gustatives qui ne le cèdent en rien à celles qu'offrent les plats de viande.

Le régime végétarien doit toujours comporter une partie d'albumine animale. On utilisera, pour se procurer ce contingent alimentaire, soit le lait, soit le beurre, soit les oeufs. Les associations: lait-végétaux, oeufs-végétaux, sont les véritables formules du régime végétarien. Car les substances vivantes qui entrent dans la composition de nos tissus sont faites d'albumine et de graisse qu'il faut bien emprunter au règne animal, et d'hydrates de carbone et de sels minéraux qu'il faut obligatoirement tirer du règne végétal, lequel nous les fournit seul en grande abondance.

Le tricot est maintenant au pinacle de l'élégance

La grande couture s'en empare et créée de réelles merveilles de luxe et de confort.

Le tricot à la main est un peu dans le cas d'une bergère qui a séduit le fils d'un roi; longtemps considéré comme humble et rustique, confiné dans les mains des pastoures tricotant bas et gros jupons tout en menant leurs troupeaux aux champs, on s'est aperçu tout à coup de sa beauté, de ses rares et utiles vertus.

Il faut reconnaître que la technique du tricot-main s'est singulièrement perfectionnée au cours de cette rapide ascension vers le succès. Il y a loin du gilet de gouteux, tricoté par la bonne aïeule, à la tunique du soir, maillée d'or ou d'argent, par quelque couturier spécialisé!

Matières inédites et mélanges nouveaux

On a vite constaté que la laine n'est pas le seul textile susceptible d'être tricoté; et surtout qu'il peut y avoir grand avantage à mélanger des textiles différents pour obtenir des effets artistiques nouveaux. Afin d'alléger la laine, de la rendre plus brillante, plus rèche ou plus moelleuse encore, et surtout pour varier son aspect, on la combine avec de la soie, de la cellophane, de l'albène (sous différents noms) et parfois même — comme pour les tissus de classe — on introduit dans le fil du peloton, du poil d'angora, de la plume, qui formeront un duvet léger, un "givrage" très séduisant, sur le travail fini.

Le triomphateur de la mode d'hiver: le petit deux-pièces s'est emparé, vous le pensez bien, de ces matières nouvelles. Rien de plus confortable, de plus pratique et de plus jeune qu'un deux-pièces rouille, tomate ou vert bronze, tricoté dans une laine givrée.

Le mélange de la laine et de la cellophane est particulièrement élégant. Il permet d'obtenir des effets mats et brillants, en rayures ou en pointillés, qui s'apparentent, pour l'aspect, aux tissus perlés et pailletés, aux pékinés et aux diagonales les plus "up-to-date".

A nouvelles matières, nouveaux usages

Ces tricots, d'une si jolie "texture", ont tenté les femmes les plus élégantes, pour les smokings du soir, des blouses habillées et même de souples et étincelants fourreaux du soir.

Nous avons déjà signalé l'apparition de ces grandes robes en filet d'or, d'acier, de bronze, de perles, qui font si gracieusement valoir la souplesse de la ligne. Il semble que la nalade se soit prise dans le filet d'un pêcheur magique! Mais loin de s'y débattre misérablement, elle s'en enveloppe avec délices et tire parti du fourreau collant pour accentuer sa sveltesse... Car le tricot ne "grossit" pas, comme l'on croit trop souvent, ou plutôt il ne grossit "plus"; l'art de la couture a su remédier aux premiers inconvénients du tricot-main.

Comment sont faits les tricots d'aujourd'hui

Il ne s'agit plus de tricoter "en rond" une sorte de tube plastique dans lequel les formes du corps se mouleront comme elles pourront (danger grave pour la ligne!), mais de "tisser", au moyen d'aiguilles, des morceaux d'étoffe maillée, de la forme exacte qu'ils doivent avoir pour s'ajuster ensemble et donner un vêtement parfait.

On tricote d'après un patron précis; ce n'est d'ailleurs pas plus difficile que de tricoter au hasard. Mais il faut faire attention.

Vous connaissez toutes, depuis longtemps, la ravissante "bouclette" de laine, qui vous a permis d'habiller vos enfants de "fourrures" tricotées, douces et si confortables..... Mais avez-vous pensé à la bouclette de soie et de cello mêlées, qui vous donnera un petit tailleur élégant ? Vous l'éclairerez d'un gilet de coton blanc mat (tricoté bien entendu) et d'une cravate d'or ou d'argent, tricotée elle aussi... Voilà un moyen de "féminiser" le principe, un peu trop masculin peut-être, du smoking ou de l'habit.

La gamme infinie des couleurs

Nous n'insisterons pas sur les possibilités infinies des coloris, des mélanges de tons et des dessins. On trouve, actuellement, en laine ou autres matières tricotables, tous les tons en vogue. Et les mélanges dépendent de notre seule volonté.

C'est ce qui fait l'intérêt particulier du tricot à la main et sa supériorité sur le tissu. Vous pouvez modifier à l'infini vos effets, puisqu'il suffira d'adjoindre un seul fil à votre travail pour le ...ancer autrement Trouvez-vous cet écossais trop vif? Vous allez ajouter un fil de laine noire ou un fil de soie gris foncé et voici le tricot "voilé", adouci mystérieusement. Jugez-vous, au contraire, que ce modèle de rayures est un peu terne, un peu austère? Vous faites courir un fil brillant de métal ou de cello et la matière devient riche et précieuse.

Vous pouvez inventer vos tissus "personnels", être vêtue comme nulle autre, à votre goût, dans la gamme exacte qui vous sied le mieux, avec les dégradés les plus délicats... Il ne tient qu'à vous... et à vos rapides aiguilles.

Remerciements

Les religieuses du Pensionnat Sainte-Catherine ainsi que Mmes Geo.-A. Fortin, G.-J. Papillon, P.-René Belleau et Mlle Jeanne David, du comité d'organisation, remercient toutes les personnes qui ont offert des prix et toutes celles qui par leur présence et leur dévouement ont contribué au succès de la partie de cartes de samedi dernier.

Pour vérifier si le lait a été "mouillé", procédez de la façon suivante: plongez une aiguille à tricoter verticalement dans le lait et si du lait reste attaché après, c'est une preuve qu'il contient de l'eau.

A nos lectrices

Sous la rubrique "Aiguilles et crochets", nous commençons aujourd'hui même la publication de travaux de fantaisie, dont les patrons peuvent s'obtenir aux conditions mentionnées.

Nous sommes heureux de combler ainsi les désirs de nos lectrices, toujours intéressées à l'embellissement du foyer.

POUR TOUX Rhumes-Bronchites Sirop Mathieu Toujours le favori

Les CAPSULES ANTALGINE SOULAGENT TOUJOURS
Maux de tête, névralgies, rhumes grippe, douleurs périodiques, lumbago, rhumatisme, torticolis. Ayez-en toujours une boîte à la main.
En vente partout, 25c

FOIE PARESSEUX
La langue chargée, des troubles de la digestion, la biliosité, la constipation, le teint terreux, les dérangements des reins résultent de l'action paresseuse du foie, mais disparaissent bientôt lorsque vous réveillez cet organe avec les
Pilules du Dr Chase
Pour les Reins et le Foie

$2
Tout compris
Rég. 5
Bouts très bouclés se placent seuls.
PERMANENT A L'HUILE GARANTI 7 MOIS
Consultation par M. Wanner, gratis.
— Venez avec ou sans rendez-vous —
Wanner's
1194 rue Ste-Catherine O.
LAncaster 2158 Près Drummond
20, 23 L

G. KIRKMAN MARSHALL, seul propriétaire
Marshalls Silks WOOLLENS AND FABRICS
Un seul magasin: 1195 rue STE-CATHERINE OUEST
Plus que 10 jours
Il faut absolument écouler notre stock
Un extraordinaire succès marque cette
Phénoménale Vente d'Écoulement de Stock

La chose ne s'est jamais vue ! VELOURS, TISSUS MÉTALLIQUES Importés, etc., etc., EN VENTE A 1.00 — *Valeurs jusqu'à 4.00*

Imprimés EN VENTE A Teinte pure—*Val. jusqu'à 3.00* .99 — *Val. jusqu'à 2.50*

Nouveaux *Lainages* du Printemps pour Manteaux, 54 DE LARGEUR EN VENTE A 1.00 — *Val. jusqu'à .89*

Crêpes Rayon Imprimés — Nouvelles textures EN VENTE A .39 — *Val. jusqu'à .59*

Cretonne IMPRIMEE IMPORTEE 36" DE LARGEUR .19

Dans tous les rayons du magasin de merveilleuses aubaines vous sont offertes à moins que le prix de gros.

MAINTENANT JE DIGÈRE MIEUX
grâce au YOGOURT *de* DELISLE *qui régularise l'assimilation*

SI vous éprouvez quelque difficulté avec votre digestion, prenez l'habitude de consommer un pot de Yogourt chaque jour, après votre repas principal. Les bacilles bulgares que contient le Yogourt, agissent favorablement sur les fonctions digestives en stimulant la sécrétion gastrique. De plus l'usage du Yogourt accroît la résistance de l'organisme.

Pris au repas du soir, il facilitera votre sommeil.

Sans compter que si vous le consommez accompagné d'une confiture au de sucre d'érable, il devient alors une véritable friandise.

Mais attention! Le Yogourt — "chose vivante" — ne possède toutes ses bienfaisantes propriétés que lorsqu'il est frais. Quelques jours après sa préparation, les bacilles bulgares qu'il contient perdent de leur activité.

Choisissez donc le Yogourt *daté* de Delisle. Vous serez toujours assuré d'obtenir un produit absolument frais, parfaitement efficace: pour faciliter votre contrôle, chaque pot de Yogourt de Delisle porte la date limite à laquelle il doit être consommé.

Pour livraison à domicile, veuillez appeler Delisle, 916 est, Ave Duluth. AM. 04-34.

• 10 CENTS LE POT
• 25 CENTS LES 3

Yogourt de Delisle
daté — donc toujours *frais*.

La Vie Sociale

Déplacements

—Mme Charles Frémont, de Québec, fait un séjour à Montréal, chez sa soeur, Mme Louis de G. Beaubien.

—L'honorable et Mme Norman Armour, d'Ottawa, sont attendus à Montréal, vendredi et seront les invités de M. et de Mme Ross-H. McMaster. Ils assisteront le même soir au Bal de Charité.

—Mlle Suzanne Baudouin est partie pour Québec où elle sera l'invitée de sa tante, Mme Lucien Hardy, pendant quelque temps.

—Mme C.-F. Delâge et Mlle Marguerite Delâge sont retournées à Québec après avoir passé quelques jours en ville.

—Mme Roland Caillé est revenue dernièrement d'un séjour prolongé en Europe.

Mlle Margaret Tooke, fille de M. et de Mme Leslie-B. Tooke, et M. Arthur-H. Maughan, fils du Lieutenant-colonel et de Mme Walter Maughan, dont le mariage aura lieu à la fin de mars. (Photos Garcia).

—Mlle Alice Gurd qui passe une semaine à New York, est descendue à l'hôtel Biltmore.

—Le docteur et Mme Paul Bourgeois étaient de passage aux Trois-Rivières dernièrement.

—Mme Henri Garcau est partie mardi soir, pour New-York, Philadelphie, Washington et Miami où elle rejoindra Mlle Eglantine Barré et Mme Antonin Provost, de Notre-Dame de Grâce.

—M. et Mme Charles-O. Monat sont partis pour un séjour de trois mois dans l'Amérique du Sud et en Europe.

—M. et Mme A. Lafrance, de Sudbury, Mme E. Marshall, d'Ottawa de passage à Montréal, cette semaine, se sont inscrits au Mont-Royal.

Réceptions

—Mlle Fernande Lacoste reçoit, à l'heure du thé, aujourd'hui, en l'honneur de Mlle Germaine Robitaille, à l'occasion de son prochain mariage.

—Mlle Yvonne Ekers recevra à dîner, vendredi soir, avant le Bal de Charité.

—Mme E.-G.-M. Cape recevait à dîner, hier soir, en l'honneur de Mlle Belinda Boyle, de Barnet, Angleterre.

—Mlle Madeleine Beaubien réunira à dîner quelques invités, vendredi, avant le Bal de Charité.

Prochain mariage

—On annonce le mariage de Mlle Lucienne Beaulieu, fille de M. et de Mme Hyzar Beaulieu, avec M. Gaston Birs, fils de M. C.-Ernest Birs, décédé, et de Mme Birs, de Longueuil. La bénédiction nuptiale leur sera donnée le 26 janvier, en la chapelle des Sourdes-Muettes, paroisse Saint-Louis de France, dans la plus stricte intimité. Pas de faire-part.

Déjeuner-causerie

—Le marquis de Simone, consul royal d'Italie à Montréal était le conférencier, hier, à la réunion du "French Luncheon Club". Présenté par M. Edouard Chollette, il fut remercié par M. René du Roure. Dans l'assistance, on remarquait: la marquise de Simone, le juge Edouard-Fabre Surveyer, Mme Albert Tétrault, Mme H.-F. Rainville, M. Ernest Cormier, M. Pierre Masson, Mme Philip Osler, Mme Stewart Paterson, Mme Paul Lodier, Mme Daniel Steen, Mme Robert Reford, Mlle Joanne Steen, Mme Sidney Oland et Mlle A. Oland, d'Halifax, Mme Norman Prentice, Mme Irzon Dobell, Mlle Eleanor Morrice,

Mme HARRY FRASER, présidente de la section féminine du Conseil Lafontaine des Chevaliers de Colomb, l'une des organisatrices du premier bridge-dansant que donnera cette association, vendredi soir, le 22 janvier.—(Photo Garcia).

Mme J.-R. McDougall, M. Ter-Assatourroff, Mme Henri Rolland, Mme C. Lemblay, Mme Edmund Eberts, Mme Clark-Kennedy, Mme Waldo Skinner, Mme Arthur Morrice, Mlle Rousseau, Mme J.-D. Oppe, Mlle Estelle Holland, Mlle Marg. Terroux, la vicomtesse de Roumefort, Mme J.-C. McDougall, M. Stephen Leacock, M. et Mme C.-L. O'Brien, Mme L.-T. Shaw, Mme F.-M.-G. Johnson, Mme Gordon Glassco, Mlle Clements, Mme W.-J. Turpin, Mme W.-J. Turpin, Mme H.-A. Robillard, Mme Alphonse Lemieux, Mme St. George Harvey, M. et Mme Ernest Gohier, Mme Arthur Mills Mme Hartland Patterson, Mme C.-Wilson Spafford, Mme Luther Sutherland, Mme George Badeaux, Mme P.-A. Lavallée, Mme Gavin Milroy, Mme Algernon Lucas, Mme F.-E. Lalemand, Mme E.-R. Carman, Mme Le Sage, Mme Kenneth Mappin, M. Priestley, M. Michel Seymour Mlle H. McDonnell, Mme Langlois.

Bal annuel des diciples de Thémis

—Le bal annuel des diciples de Thémis aura lieu le samedi, 6 février dans les salons bleu et rose de l'hôtel Windsor, sous la présidence conjointe de l'honorable juge Philippe Demers, de Me J.-A. Mann, C. R. de l'honorable C.-F. Delage et de Me

A SUIVRE SUR LA PAGE 7

MENU DU JOUR

CREME VELOUTEE
TOMATES — OLIVES
EMINCE DE DINDE AU RIZ
POMMES FRITES
BANANES AU RIZ
THE — CAFE

CREME VELOUTEE

Dans de l'eau salée sans excès, faites blanchir, durant cinq minutes, la partie rouge finement émincée d'une douzaine de carottes. Egouttez-les pour les étuver durant une demi-heure avec gros comme un oeuf de beurre. Mouillez avec 3 chopines de bon bouillon dégraissé, ajoutez deux fortes cuillerées de riz, donnez trois quarts d'heure de douce ébullition. Passez au tamis fin. Par ailleurs, vous aurez jeté en pluie fine quatre cuillerées de tapioca dans une chopine de bouillon; le tapioca étant cuit, déposez-le dans le fond d'une soupière pour le délayer avec la purée de riz aux carottes dont vous aurez vérifié l'assaisonnement et la quantité. Terminez par l'adjonction d'un bon morceau de beurre frais.

Mélangez la purée de riz au tapioca pendant que celui-ci est encore très chaud, ceci pour éviter la formation de grumeaux, formation qui ne saurait exister dès l'instant où l'incorporation se fait par très petites doses.

EMINCE DE DINDE AU RIZ

Coupez en morceaux de la desserte de dinde froide. Faites revenir un oignon haché avec un gros morceau de beurre, ajoutez une livre de bon riz bien lavé, remuez un instant, puis mouillez avec une chopine de bouillon. Couvrez bien et faites cuire à feu modéré pendant un quart d'heure. Ajoutez les morceaux de dinde, couvrez la casserole. Achevez la cuisson du riz, et avant de servir, ajoutez un gros morceau de beurre.

BANANES AU RIZ

Prenez quatre belles bananes à peau fine, bien mûres. Ouvrez-les en deux dans le sens de la longueur, en les laissant dans leur peau. Vous obtenez huit morceaux en forme de croissant, sur lesquels vous placerez du riz au lait. Mettez au four quelques minutes et servez chaud.

GRATIS

COLLECTIONNEZ LES COUPONS des paquets de THÉ LIPTON d'une livre et d'une demie livre et procurez-vous cette MERVEILLEUSE COUTELLERIE

-et CE THÉ est PLUS DÉLICIEUX!

● Lipton est un mélange des meilleurs thés de Ceylon et des Indes. Il possède une saveur plus délicieuse. C'est d'ailleurs pourquoi *ce thé se vend le plus au monde.* Essayez-le et économisez en collectionnant les coupons. Adressez votre demande de liste de primes à—Thos. J. Lipton Limited, 43 Front St., E., Toronto.

THÉ LIPTON

MELANGE CANADIEN—FRAIS COMME AU JOUR OU LES POINTES TENDRES DES FEUILLES FURENT CUEILLIES SUR LES PLANTATIONS LIPTON

F 13

CHEZ WOODHOUSE

LE PRINCIPAL MAGASIN A RAYONS VENDANT A CREDIT A MONTREAL

GRANDE VENTE DE FÉVRIER DE MAGNIFIQUES MEUBLES ET EFFETS DE MÉNAGE

24 MOIS pour PAYER

SANS DÉPÔT
QUEL QUE SOIT LE MONTANT DE L'ACHAT DE MEUBLES

PAS D'INTÉRÊT
PAS DE SURCHARGE

VENTE SANS DÉPÔT
MAGNIFIQUES
Manteaux de Fourrure
DE BELLE QUALITE

18 Mois pour payer — Pas d'intérêt — Pas de surcharge

Seulement 6 MANTEAUX de BROADTAIL

Seulement 3 MANTEAUX en PATTES de CARACUL, garnitures de loup

Seulement 5 MANTEAUX de MOUTON CHINOIS

Seulement 9 MANTEAUX de CASTOR LASKIN

PAS DE DEPOT
18 mensualités de $2.76 — Pas d'intérêt — Pas de surcharge

Valeurs jusqu'à $79.00

$49.50

VENTE A 20% de RABAIS
VESTONS DE CUIR, COLLET DE FOURRURE POUR HOMMES

Vestons confectionnés de peau de cheval, quatre poches — ceinture tout le tour, épaisse doublure de frise. Cuir garanti ne pas s'écorcher. Collet de fourrure en beaverine détachable. Tailles 36 à 46.

REG. $15.75
MOINS RABAIS DE 20% $3.16
$12.59

Aucun dépôt—$1.25 par mois—Pas d'intérêt—Pas de surcharge

UNIS
Vestons en peau de cheval de solide confection, collet de cuir. Quatre poches — ceinture tout le tour, doublure de frise. Cuir ne s'écorchent pas. Tailles 36 à 46.

REG. $14.50
MOINS RABAIS DE 20% $2.90
$11.60

Aucun dépôt — $1.16 par mois — Pas d'intérêt — Pas de surcharge.

Mobilier Chesterfield Art Moderne
3 articles

AUCUN DEPOT. 24 *mensualités.* de $3.30. *Pas d'intérêt.* *Pas de surcharge.*

Voici un ravissant mobilier Chesterfield Art Moderne en tous points semblable au cliché. Très belle couverture durable, construction conforme aux meilleurs standards de l'art de l'ébénisterie. Une réelle aubaine pour le prix.

Rég. $119.00. $79.00

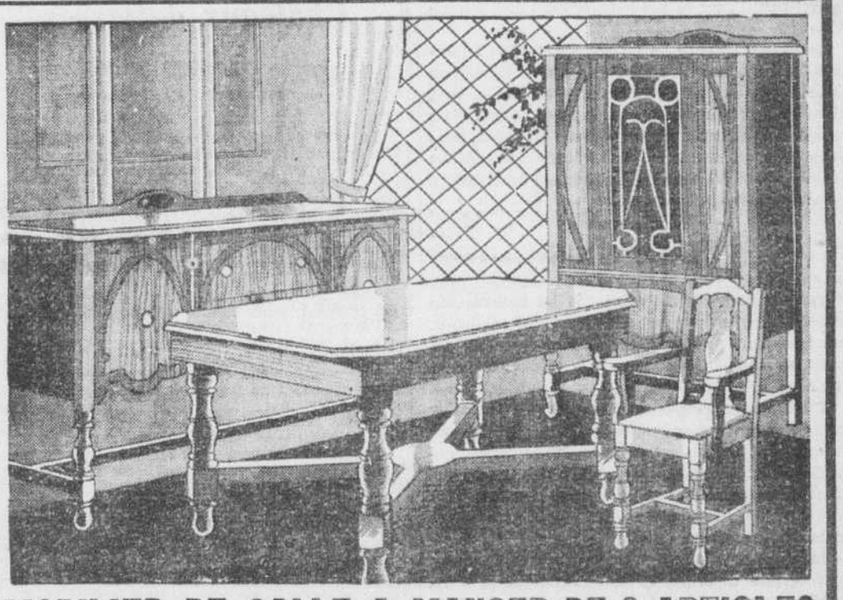

MOBILIER DE SALLE A MANGER DE 9 ARTICLES

AUCUN DEPOT. 24 *mensualités.* de $3.30. *Pas d'intérêt.* *Pas de surcharge.*

Magnifique mobilier de salle à manger de solide construction et fini noyer comprenant buffet, vaisselier, table à rallonge et six chaises. Exactement tel que le cliché.

Rég. $125.00. $79.00

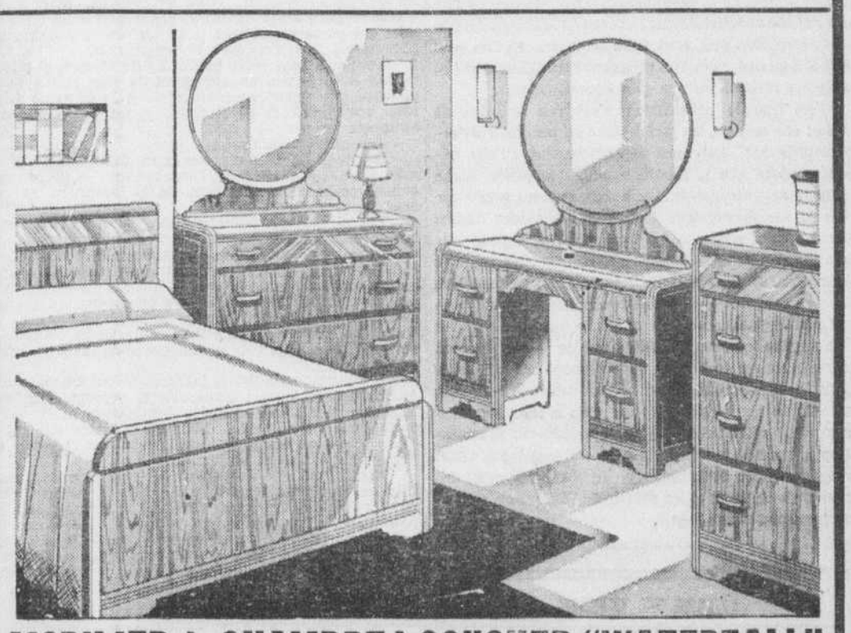

MOBILIER de CHAMBRE à COUCHER "WATERFALL"
DE QUATREARTICLES

AUCUN DEPOT 24 *mensualités* de $4.58. *Pas d'intérêt.* *Pas de surcharge.*

Splendide mobilier de chambre à coucher de quatre articles en noyer oriental, comprenant lit, bureau, VANITY et CHIFFONNIER. Exactement tel que le cliché. Une splendide particularité est le haut sur tous les articles.

Rég. $165.00. $110.00

WOODHOUSE & CO., Limited
105 rue Ste-Catherine Ouest Montréal.
Londres Birmingham Liverpool Manchester Nottingham Hull Southampton Cardiff Edimbourg Glasgow Belfast Dublin New-York
Québec: 65, rue de la Couronne

VENTE SANS DÉPÔT
20% de rabais

40 SEMAINES OU 10 MOIS POUR PAYER
Pas d'intérêt. — Pas de surcharge.

TROIS GROUPES à PRIX d'ECONOMIE

COMPLETS A 2 PANTALONS

Elégants complets à devant droit ou à devant croisé. Belle variété de charmants dessins et de résistants lainages au choix, tels que worsteds, serges, etc., de qualité supérieure. Variété complète de tailles.

LES PALETOTS

Raglans, Ulsters, à ceinture tout le tour et plusieurs autres nouveaux modèles dans la collection. Fleeces, Frises Irlandaises, Elysians, Molletons et beau choix d'épais tissus anglais en de très jolis tons de bleu, brun, gris médium et foncé. Variété complète de tailles.

EPARGNEZ $4.50 dans ce groupe de
PALETOTS
POUR HOMMES
Prix antérieur $22.50
Moins escompte 20% . . 4.50
SOLDE
AUCUN DEPOT
40 paiements hebdomadaires de 45c ou 10 mensualités de $1.80
Pas d'intérêt
Pas de surcharge
$18.00

EPARGNEZ $4.90 dans ce groupe de
COMPLETS et PALETOTS
POUR HOMMES
Prix antérieur $24.50
Moins escompte 20% . . 4.90
SOLDE
AUCUN DEPOT
40 paiements hebdomadaires de 49c ou 10 mensualités de $1.96
Pas d'intérêt
Pas de surcharge
$19.60

EPARGNEZ $5.90 dans ce groupe de
COMPLETS et PALETOTS
POUR HOMMES
Prix antérieur $29.50
Moins escompte 20% . . 4.90
SOLDE
AUCUN DEPOT
40 paiements hebdomadaires de 59c ou 10 mensualités de $2.36
Pas d'intérêt
Pas de surcharge
$23.60

LA PRESSE

EDITION QUOTIDIENNE est imprimée et publiée au No 7, rue Saint-Jacques Ouest, Montréal, par la Compagnie de Publication de LA PRESSE, Limitée.

EUGENE BERTHIAUME, Président du Conseil d'Administration | P.-R. DuTREMBLAY, Président de la Compagnie et Gérant Général

Toute correspondance doit être adressée comme suit : LA PRESSE, MONTREAL, P. Q.
Tél. : HARBOUR 1261 — le soir, voir l'Almanach du Téléphone, où se trouvent les numéros des divers services.

LA "PRESSE", telle qu'établie par l'honorable Trefflé BERTHIAUME, est une institution irrévocablement dévouée aux intérêts canadiens-français et catholiques; indépendante des partis politiques, elle traite tout le monde avec justice, protège les petits et les faibles contre les grands et les forts, lutte pour le bien contre le mal, tient plus à éclairer qu'à gouverner, fait rayonner la vérité par son puissant service d'information et est le champion des réformes pouvant améliorer le sort des classes sociales.

"... une (médaille) à un grand journal qui s'est placé au premier rang de la presse d'Amérique, la PRESSE de Montréal, qui fait un si large et si sympathique accueil à tout ce qui vient de France et à qui l'Académie adresse son plus cordial salut" (Extrait du rapport de M. René Doumic sur les concours de l'année, tel que lu par le secrétaire perpétuel à la séance publique annuelle de l'Académie Française tenue le 18 décembre 1931, selon le texte publié dans le "Temps" de Paris).

MONTREAL, 20 JANVIER 1937

UN AN APRES

L'an dernier à pareille date, le 20 janvier, l'Empire britannique perdait un Souverain qui était demeuré sur le trône pendant un peu plus d'un quart de siècle, un Souverain dont le nom était devenu familier à toute la population du Commonwealth, qui était respecté et aimé de tous, comme l'ont montré les témoignages d'affection qui lui sont venus de toutes parts pendant les fêtes du Jubilé, en 1935, puis le deuil porté par l'Empire au lendemain de sa mort.

Georges V en était venu, par suite de sa longue présence à la tête de l'Empire, à être en quelque sorte identifié avec lui. Son règne a été d'ailleurs traversé par des années de grandes souffrances, des années critiques, lorsque le Commonwealth tout entier fut entraîné dans l'interminable guerre qui désola l'Europe de 1914 à 1918, et ces temps d'épreuve, pendant lesquels le Roi apparut si digne, compatissant et désireux d'alléger les misères, lui attachèrent le coeur de ses peuples.

Après quelques années de relèvement puis d'une prospérité presque inouïe, vinrent d'autres temps de misère, en 1929, avec la crise économique. Le Souverain conserva toujours l'estime des populations, dans les joies comme dans les peines de l'Empire.

On a dit à l'occasion de sa mort les mérites de cette longue vie, les louanges de ce Roi qui sut comprendre à perfection le rôle qu'il était appelé à jouer dans le Commonwealth britannique et qui, demeurant audessus des partis comme représentant de l'Empire et son centre, se concilia la bienveillance et l'amitié de tous. Et son souvenir, précisément à cause de cela, à cause de cette vie vécue comme elle devait l'être, n'est pas près de mourir dans l'esprit et le coeur des centaines de millions de personnes qui vivent dans l'Empire britannique.

CONDITION ESSENTIELLE

Plusieurs fois depuis quelques semaines mais pas en termes aussi explicites que dans son dernier discours à la Chambre des Communes, M. Anthony Eden, ministre des Affaires Etrangères de Grande-Bretagne, a dénoncé l'attitude de l'Allemagne comme dangereuse pour la paix mondiale. Le Reich tiendra-t-il compte de l'avertissement et modifiera-t-il sa ligne de conduite? On n'en est rien moins que sûr, même dans les milieux parlementaires anglais. Il faudrait qu'Hitler et ses conseillers changeassent du tout au tout, ce qu'ils ne jugeront sans doute pas à propos de faire attendu que les événements leurs ont été propices jusqu'ici.

Quoi qu'il en soit, si une guerre européenne éclate, on pourra en attribuer la plus large part de responsabilité à l'Allemagne car, même si ce pays ne se trouve pas mêlé directement au conflit, ses tactiques et ses manoeuvres auront préparé les voies. L'Allemagne, assure M. Eden, tient entre ses mains le sort de l'Europe.

Si elle le veut elle peut exercer une profonde et salutaire influence sur les relations internationales. Elle devra cependant se départir de l'idée de domination qui guide sa politique et montrer, non seulement en paroles mais en actes, un esprit de tolérance et de coopération. Pour ce qui la regarde — et les autres Etats partagent sans doute son opinion—la Grande-Bretagne ne saurait se rapprocher de l'Allemagne tant que celle-ci n'aura pas renoncé aux doctrines et au programme que ses chefs lui ont tracés dans le fameux "Mein Kampf".

"Nous ne pouvons pas, dit M. Eden, guérir le monde par des pactes et des traités. Nous ne pouvons pas non plus le guérir par des systèmes politiques, quels qu'ils soient. Les discours, remplis de hautes pensées et bourrés d'éloges à la paix n'amélioreront pas davantage la situation. Il faut un désir de coopération auquel on ne puisse se tromper." C'est là une condition essentielle pour que la tranquillité règne à travers le monde. Tant qu'une puissance cherchera à tirer la couverte de son côté, comme on dit dans le peuple, il y aura toujours du malaise, des tiraillements, danger de conflits.

Les circonstances ont favorisé jusqu'ici la politique suivie par l'Allemagne. Hitler et ses partisans peuvent voir dans ces succès la consécration de leur programme national et un encouragement à continuer. Ils n'en marchent pas moins à la ruine. Leur attitude menaçante a poussé les autres pays à s'armer jusqu'aux dents. Qu'une guerre éclate, les Etats, sincèrement amis de la paix, considéreront comme un devoir envers l'humanité d'abaisser l'Allemagne et de la réduire à l'impuissance pour longtemps ensuite. Et la leçon sera d'autant plus plus sévère que l'on tiendra compte du passé et que l'on voudra voudra assurer solidement l'avenir. Souhaitons que le peuple allemand réfléchisse et comprenne mieux ses intérêts avant qu'il ne soit trop tard!

FAUSSES ALARMES

Les fausses alarmes se sont multipliées tout à coup, depuis quelque temps, d'une façon inquiétante. Leur fréquence a été particulièrement remarquable pendant deux journées de la semaine dernière; on en a compté jusqu'à six samedi dans l'espace d'une heure et quart.

On peut admettre que d'une façon générale les sorties des pompiers ne se font jamais sans l'absence totale de risques. Les voitures sont menées bon train, car on a la consigne de se porter rapidement au lieu du sinistre; l'accident devient dès lors une possibilité menaçante, et çà et là en fait une réalité.

Et le danger se trouve doublé, triplé, lorsque les courses à vive allure doivent se faire sur des chaussées d'hiver où traînent des restes de neige et de glace, des surfaces multipliant les possibilités de dérapage.

Ce sont des périls que les pompiers acceptent de bon gré dans l'accomplissement de leur service; ils n'ignorent pas qu'ils peuvent être blessés un jour ou l'autre, comme plusieurs de leurs camarades l'ont été, mais c'est la rançon du métier, et ils s'y plient. Il y a tout de même de la barbarie à leur faire courir ces dangers sans cause, uniquement pour le plaisir de les mystifier par une fausse alerte: on n'ose plus croire, après tant de défilés des voitures rouges, que ce soit pour la joie puérile de voir passer les automobiles à fond de train.

Ce genre de mystification est tout à fait inexcusable; il y a d'ailleurs des sanctions prévues par les lois pour leurs auteurs. Espérons que les plaisantins de la semaine dernière on décidé d'abandonner leurs jeux ou que l'on réussira, à la première infraction, à les appréhender et à leur faire sentir la gravité de leurs actes, pour les corriger eux-mêmes, et pour détourner ceux qui auraient la tentation de les imiter.

LE RESPECT DES CONTRATS

"Je n'ai jamais pu comprendre, disait l'autre jour sir Edward Beatty à l'"Overseas Association", de Montréal, qu'un homme public s'attache à persuader ses concitoyens qu'un contrat n'est pas une chose sacrée." Le président du Pacifique Canadien voit dans les apôtres de cette doctrine nouvelle des ennemis, inconscients peut-être, mais non moins redoutables de l'ordre et de la paix d'un pays. Il n'est pas nécessaire de réfléchir longtemps pour apercevoir qu'il a raison et que le danger qu'il signale est réel.

Il a pu arriver, il arrive encore que, par la force des circonstances, nombre de gens n'ont pu faire honneur aux engagements qu'ils avaient pris à une époque où l'activité économique suivait son cours normal. Dans pareils cas, si les parties sont de bonne foi, un rajustement des intérêts liés par la convention, un "honnête compromis", selon l'heureuse expression de sir Edward, est d'ordinaire possible. Mais là où l'on devient blâmable, là où on se révèle destructeur des institutions et des principes sur lesquels s'appuie la vie nationale, dans l'ordre social aussi bien que dans l'ordre économique, c'est lorsqu'un contractant, capable de donner son effet à l'entente qu'il a signée de plein gré et en entière connaissance de cause, prend prétexte de l'état troublé des affaires pour répudier ladite entente et échapper aux obligations qu'elle lui impose. Et les exemples de semblables dérobades injustifiées sont plus fréquents qu'on ne croit.

Ils prouvent une fois encore la nécessité de cultiver au sein de la masse le sens de la responsabilité, de forger des caractères, d'amener le peuple à voir au delà de ses intérêts personnels et immédiats. Affaire d'éducation dans les familles, à l'école, à l'église. Et c'est maintenant plus que jamais que nous devons nous en occuper. Il faut amener les gens à réaliser que le respect des contrats est une des conditions essentielles de la vie commune. Comment veut-on qu'elle soit possible sans confiance mutuelle? Comment peut-on s'attendre qu'un particulier ne violera pas demain l'engagement qu'il souscrira quand il s'empresse de profiter du désarroi actuel pour ne pas honorer celui qu'il a souscrit hier ?

Sir Edward touche ici un point d'extrême importance. L'avertissement qu'il donne mérite la sérieuse considération de toutes les personnes qui ont à coeur l'avenir et le progrès de notre jeune pays. La crise nous a causé bien des maux; nous pouvons en guérir, mais pas de celui qui résulterait de la répudiation générale et systématique des contrats, qu'il s'agisse des individus ou des administrations publiques.

DEVALUATION

On signalait dernièrement que les nations, une demi-douzaine environ, qui ont abandonné l'étalon-or dans le courant de 1936 n'ont pas tardé à retirer des profits, et substantiels encore, de la révolution monétaire à laquelle elles se sont prêtées.

Les échanges commerciaux ont subi en particulier une belle progression en France, en Suisse, en Hollande. Les échanges français ont en novembre seulement dépassé de 20 pour cent aux importations, de 18 p. c. aux exportations ceux du mois précédent, octobre, alors qu'en 1935 l'accroissement n'a été respectivement que de deux et de cinq pour cent.

Mêmes constatations en Suisse, où les importations ont progressé de 10 p.c. et les exportations de 8 p.c. d'octobre à novembre, en face d'un accroissement insignifiant l'année précédente; et en Hollande, où le contraste entre les deux années est aussi frappant.

Tout cela trahit une plus grande activité à l'intérieur de chacune des nations qui se sont ralliées à l'abandon de l'étalon-or au mois de septembre dernier, car importations comme exportations ne peuvent pas progresser de façon aussi considérable sans qu'il y ait quelque chose de modifié dans la vie économique d'un pays.

Les profits de la dévaluation, à quoi toutes les nations ont été acculées depuis le début de la crise, à de très rares exceptions près, sont donc évidents. Et l'on sera porté à demander dès lors pourquoi l'opération a été si longtemps retardé par quelques gouvernements.

C'est que la dévaluation n'est pas uniquement profits; elle se paie, les populations en portent inévitablement le fardeau; dans le rajustement qu'elle nécessite, parce que la monnaie a été amputée d'une partie de sa valeur et que cela doit se faire sentir sur toute la vie économique d'un pays, certaines classes sont sacrifiées pour quelque temps ou même pour toujours; on pense ici aux pensionnés, aux rentiers, aux épargnants, aux porteurs de créances, qui perdent une partie de ce qui leur était légitimement dû, le pourcentage de l'amputation que la monnaie a subie.

Il arrive que ce mauvais côté de la dévaluation était très connu en France, spécialement, où le franc a perdu les quatre cinquièmes de sa valeur il y a huit ans. De là les hésitations que l'on a manifestées à fausser de nouveau compagnie à l'étalon-or: la nécessité y a conduit les derniers pays qui n'ont pas voulu suivre l'exemple de l'Angleterre en 1931, puis celui des Etats-Unis en 1933; et les profits de l'opération se sont fait immédiatement sentir.

LETTRE DE QUEBEC

Deux poètes.

SERVICE SPECIAL A LA "PRESSE"

Québec, 20. — Presque au lendemain du jour où l'on célébrait, à Québec, le centenaire de naissance de Pamphile Lemay que l'on se plaît à appeler avec raison le poète du terroir québécois, on eût pu célébrer le cinquante-huitième anniversaire de la mort de notre pauvre Octave Crémazie que l'on peut appeler le père de la poésie canadienne. Crémazie et Lemay, deux de nos meilleurs poètes canadiens, mais d'une destinée bien différente! Pamphile Lemay fut un poète heureux, dans sa vie et dans sa mort. Il mourut à un âge avancé, dans sa paroisse natale, entouré du respect et de l'estime de ses compatriotes, après une longue carrière remplie de belles oeuvres et exclusivement consacrée aux muses et à la petite patrie canadienne-française. Octave Crémazie, au contraire, expire, pauvre exilé, "loin de la patrie", entouré d'une famille étrangère, "sans entendre une parole amie", avec la triste pensée dans le coeur que sur les bords du Saint-Laurent qu'il a si harmonieusement chanté, on n'ose pas même prononcer son nom... Quelqu'un a dit, un jour, à l'époque où mourait le poète que "le nom d'Octave Crémazie ne devrait plus être prononcé au Canada".

Hélas! ce haineux conseil a failli être écouté à la lettre. Pendant plusieurs années, il le fut et on n'osait pas prononcer, en effet, à Québec, le nom du poète de "Carillon". "Isolé dans sa vie", il devait être "isolé dans sa mort". Un jour, on découvrit sa tombe, là-bas, au Havre, où il mourait le 17 janvier 1879 et où il fut inhumé dans un coin perdu du cimetière. Alors, on commença à penser au chantre du vieux soldat de Carillon; puis on y pensa davantage quand, quelques années plus tard, on lui élevait un monument à Montréal. Mais sa mémoire n'était pas encore complètement réhabilitée. On tenait encore compte de la faute, mais on mettait dans la balance les circonstances atténuantes. Même ses plus ardents ennemis qui vivaient encore penchaient vers la clémence. C'était, en effet, par là qu'il fallait commencer. Dans le beau drame d'"Hernani" de Victor Hugo, Charles Quint, en face du tombeau de Charlemagne, demandait à sa conscience:

...par où faut-il que je commence?
Et la conscience répondit:
...mon fils, par la clémence.

On devait finir par le pardon définitif. Et ce pardon, on semble l'avoir accordé à Octave Crémazie en 1927 quand on célébra le centenaire de sa naissance. Maintenant on ne peut se rappeler qu'avec un noble et légitime orgueil le nom du poète qui a si bien chanté la petite patrie héroïque, l'âme de la patrie incarnée dans le vieux soldat de Carillon expirant en embrassant le drapeau. Si, comme citoyen, Crémazie a failli au devoir, s'il a manqué de courage au moment de la lutte, et surtout au bord de l'abîme où l'ont conduit de misérables complices beaucoup plus coupables que lui, on comprend aujourd'hui que le poète a racheté les fautes de l'homme d'affaires qu'il ne sut jamais être. Et le poète a désormais sa place dans le coeur des Canadiens-français.

Pamphile Lemay fut heureux; il n'eut dans sa longue carrière que des amis, de bons amis qui l'ont adulé. Crémazie a été traîtreusement circonvenu par de faux amis qui l'ont odieusement et lâchement abandonné. Si les vieilles murailles d'une très vieille maison de la rue Saint-Louis, à Québec, en face de l'ancienne Place d'Armes, pouvaient parler! Ils diraient, ces vieux murs, comment ces misérables amis devinrent tout à coup de marbre en apprenant le malheur qui frappait le pauvre libraire de la rue de la Fabrique, comment ils restèrent sourds à ses navrants appels; ils diraient ensuite leurs cajoleries et leurs menaces; comment, finalement, ils s'arrangèrent pour lui laisser le choix entre le cachot pour la vie et l'exil également pour la vie; et comment même ces misérables se cotisèrent pour lui payer ses frais de voyage pour qu'il les délivrât, par son départ, des mains de la Justice.

Ce fut un drame émouvant qui se passa, il y a près de cinquante ans, dans cette vieille maison du Vieux Québec. Si ces murs avaient parlé dans le temps, certains hommes politiques haut placés, n'auraient pas arpenté avec autant de morgue qu'ils en mettaient alors, le pavé de la vieille capitale. Mais dans le temps, ce drame secret ne pouvait être raconté sans nuire à des intérêts et à la tranquillité de certaines familles. Maintenant on sait, par la grande voix de l'histoire, que d'autres auraient pu remplacer le poète sur le chemin douloureux de l'exil.

N'importe, ce grand malheur qui frappa Crémazie a été depuis une cause de deuil pour le Canada littéraire qui pleure encore avec amertume l'un de ses bardes les plus intelligents et les plus harmonieux. A-t-on jamais lu avec attention la "Promenade des Trois Morts" qui est comme le testament du poète? Avant le drame, on ne pouvait que difficilement saisir le sens de ce beau poème, mais quand tout fut consommé, on commença à comprendre le sombre drame qui s'est déroulé dans le coeur du poète. On voit parfaitement ce coeur qui saigne si douloureusement. Au lendemain de l'anniversaire de la mort du poète, — le 17 janvier, — relisons ce sombre poème et surtout le dialogue de l'un des trois macabres promeneurs avec l'un des vers du tombeau...

SAINTE-FOY.

BILLET PARISIEN

Châteaux délaissés

Par un BOURGEOIS DE PARIS

(SERVICE SPECIAL A LA "PRESSE")

Paris, le 2 janvier 1937.

La crise des châteaux qui environnent Paris devient de plus en plus sérieuse, les agences regorgent de mises en vente, qui ne trouvent, disons-le tout de suite, pas grands amateurs. Chantilly, qui fut toujours apprécié par la clientèle anglaise et les riches éleveurs de chevaux, connaît le marasme, et les nombreuses et prestigieuses terres de la région sont lamentablement délaissées.

Sur la "villa Poiret", qui est en bordure de la pelouse, près du bel hippodrome, qui a connu tant de glorieuses journées, se balance un écriteau "A louer". C'est pourtant là une manière de propriété historique. Tout le monde sait que cette maison abrita le général Joffre pendant la guerre, au temps où le grand quartier général, le G. Q. G., comme on disait, était à Chantilly.

Personne ne vient pour l'acheter ni le louer, et les héritiers trouvent les frais trop onéreux pour conserver ce "souvenir". Autrefois, vingt Anglais ou Américains se seraient présentés pour l'acquérir; aujourd'hui, pas un ne se hasarde même à demander le prix.

Le château du général Balfourier, près du terrain d'entraînement des Aigles, toujours dans la même région, attend lui aussi un acheteur. Les maisons historiques ne tentent plus. A Gouvieux, le château où résida le général Marchand après Fachoda est dans les mêmes conditions; son parc, qui possède certainement les plus beaux vieux arbres de la région, ne reçoit pas même de visiteurs.

L'ex-roi d'Espagne faillit s'établir dans la charmante vallée de la Nouette, au Château des Fontaines, qui était la propriété de la baronne James de Rothschild, mais Alphonse XIII, qui trouvait fort à son goût cette terre vraiment seigneuriale, recula devant les lourdes charges fiscales qui grèvent cette magnifique résidence, il ne se décida pas à l'achat. Le fils de la baronne, Henri de Rothschild, partage là-dessus les idées du roi d'Espagne. Pour alléger les impôts, il a fait démeubler cette demeure qui, au temps de sa mère, n'occupait pas moins de soixante domestiques. Le château est comme à l'abandon, le parc centenaire est envahi par les herbes sauvages, on n'y voit plus d'allées, les toitures s'abîment, les grilles se rouillent, les murs, qui clôturent sur plusieurs kilomètres le parc et les vergers, s'écroulent. C'est lamentable. Mais il n'y a plus de gens assez fortunés; pas même le roi d'Espagne, qui passe cependant pour un des souverains les plus riches, pour l'occuper et l'entretenir.

Toujours dans cette même Ile de France, si pittoresque et si fertile en souvenirs, le non moins beau château qui appartenait autrefois à la baronne Léonino, soeur d'Henri de Rothschild, est dans la même situation.

A vendre! à vendre!...

Lui aussi ne connaît plus la vie fastueuse qui animait le pays et mettait de l'argent dans les poches des commerçants, qui gémissent de la désertion de ces aristocratiques terres.

Les actuels propriétaires sont-ils à ce point démunis? Evidemment non, il leur reste pour vivre des rentes qui alimenteraient grassement de nombreuses familles, mais étant donné l'augmentation de toutes choses, salaires, main-d'oeuvre, impôts, ils ne peuvent plus entretenir comme ils le comportent ces grands domaines. La mariée est trop belle, elle ne saurait se contenter d'une mesquine toilette de petits bourgeois; alors, plutôt que de voir la déchéance de ces propriétés, on les déserte.

Il y aurait bien là des logements tout trouvés pour établir des malades : Sanatorium, préventorium, qui redonneraient à ces contrées l'animation et au commerce une vie nouvelle. Mais l'Etat, dans son genre étant plus pauvre que les particuliers, ces richesses de France disparaissent lentement.

Nous avons cité au hasard ces alentours de Chantilly parce qu'une récente visite nous a mis à même de voir ces désastres de la vieille Ile de France, mais un peu partout la situation est la même, une à une les belles propriétés s'en vont, on les morcelle, on les lotit, on s'en débarrasse. Notre beau pays y perd en magnificence et en pittoresque!...

Le "FIGARO" (Lucien Romier):

On a trop parlé de la propriété comme s'il s'agissait d'un débat scolaire, et de la transformation du régime économique comme si n'étaient en cause que les intérêts de quelques administrateurs de grandes affaires. En réalité, des millions et des millions de détenteurs d'actions, d'obligations, de rentes, ont senti qu'étaient menacés la valeur et le rendement de leurs titres. Ainsi a été atteint profondément le ressort à la fois du crédit privé et du crédit public qui sont solidaires.

Le "JOURNAL DES DEBATS":

Le cabinet Blum est révolutionnaire par destination. Il est marxiste. Il a sacrifié dès le premier jour les éléments nationaux du Front populaire au profit des éléments soviétiques. La gravité de la situation extérieure l'a empêché d'obéir à Moscou dans les affaires diplomatiques. Mais à l'intérieur, il a tout cédé. Les occupations d'usines, proclamées illégales et constamment tolérées, les neutralisations accomplies sous la surveillance de la force publique, ont été le symbole de sa politique. Aujourd'hui, le cabinet Blum essaye de franchir une étape nouvelle et décisive en voulant donner à la C. G. T., dominée par l'esprit soviétique, un privilège exorbitant et en consacrant l'abdication de l'Etat devant un pouvoir irrégulier révolutionnaire et dictatorial.

CAUSERIE PRATIQUE

L'air pur et l'exercice

(Service d'hygiène de l'Association médicale du Canada et des compagnies d'assurance-vie)

Votre enfant est-il une plante de serre? non, assurément mais il n'existe pas moins nombre d'enfants qui sont traités comme tel. Beaucoup trop de parents ignorent la signification du mot exercice et oublient les bienfaits de l'air pur.

L'enfant en bonne santé joue et dépense une grande somme d'énergie; quel bien peut retirer celui qui ne quitte pas sa mère et qui passe tout son temps avec elle dans une cuisine surchauffée ou dans toute autre pièce de la maison où elle est à travailler. Chaque enfant devrait passer au dehors, de trois à cinq heures par jour, jouer en plein air, sauf les journées de très grande chaleur, de grand froid ou durant la tempête.

Il arrive parfois que certains enfants sont trop actifs et se dépensent trop, alors ils dorment mal, mangent peu, deviennent irritables et agités; il faut dans ce cas, les modérer et prolonger le temps de repos.

L'enfant doit dormir dans une chambre à fenêtre ouverte, lui assurant ainsi une somme suffisante d'air pur mais évitant bien qu'il ne soit placé dans un courant d'air ou que l'air ne vienne directement sur lui. Même lorsque l'enfant est malade on doit aérer sa chambre pendant qu'on l'aura transporté dans une autre pièce

Après l'âge d'un mois les bébés doivent dormir dehors ce qui veut dire que sauf aux heures où il doit être nourri ou changé, il doit dormir en plein air; on placera la voiture ou le petit lit de façon à ce que le vent ne souffle pas directement sur le bébé. Une fois habitués à dormir en plein air, la plupart des bébés s'objectent à dormir dans la maison. Les enfants peuvent être tenus dehors à n'importe quelle température excepté, bien entendu, par un froid rigoureux (10°F. en bas de zéro et plus) à la condition importante qu'ils soient habillés convenablement.

Pour assurer à l'enfant l'exercice dont il a besoin on doit lui permettre de remuer ses jambes dans son lit ou le placer sur un drap à terre, sans vêtements, à l'heure du bain et le soir avant de le mettre au lit pour la nuit.

Voyons donc à ce que nos enfants prennent autant d'exercice qu'ils en ont besoin pour leur santé et avant tout procurons-leur à profusion de l'air pur.

LE SOURIRE DE LA VIE

OPINIONS

—Il est idiot, mais il est fier!
—Je vois, c'est un fier imbécile ..

* * *

DUCE ET FUHRER

—Pardon mossieu, Mussolini est arrivé au pouvoir en "douce" Hitler en "fureur"!... Ça fait une sacrée différence!...

* * *

AU MARCHE

—Combien ce petit poulet?
—Six francs, mais je vous ferai remarquer que ce poulet est un pigeon!...

* * *

UN MALIN

—Pardon, ma bonne dame... si c'était un effet de votre bonté de me donner un verre d'eau! J'ai tellement faim que je ne sais pas où passer la nuit.

* * *

PREUVE D'AMOUR

—Madame, je mets toute ma science à vos pieds.
—Vous êtes un savant?...
—Non madame... je suis pédicur ..

* * *

A QUOI REVENT LES JEUNES FILLES

—Et vous, mademoiselle, que préférez-vous, les blonds ou les bruns ?
—Ce sont encore les argentés que j'aime le mieux.

Vous souvient-il?

La "Presse" relatait, le 21 janvier 1897, il y aura 40 ans demain :

C'est aujourd'hui que commence, à Saint-Hyacinthe, la série des fêtes religieuses destinées à commémorer le cinquantième anniversaire de prêtrise de Mgr L.-Z. Moreau, quatrième évêque de Saint-Hyacinthe.

Sir Samuel-Henry Strong, juge en chef de la Cour Suprême du Canada, vient d'être nommé membre du Conseil Privé de Sa Majesté.

On annonce, à Ottawa, que le Parlement canadien invitera officiellement le duc et la duchesse d'York à visiter le Canada au cours de la présente année.

On lisait dans la "Presse", le 21 janvier 1907, il y aura 30 ans demain :

Les membres du Barreau de Montréal préparent une grande fête, pour le 2 février prochain, en l'honneur de sir Louis-A. Jetté, lieutenant gouverneur de la province de Québec, à l'occasion du 50e anniversaire de son admission à la pratique du droit.

Le bureau de direction du Pacifique Canadien vient d'entreprendre, cette année, la construction de voies ferrées d'une longueur totale de 1,200 milles dans les Territoires du Nord-Ouest.

M. Alexandre-A. Wilson, propriétaire d'un magasin de quincaillerie rue Saint-Paul et père de M. Lawrence-A. Wilson, marchand de vins bien connu, est décédé hier, à l'âge de 72 ans.

La "Presse" écrivait, le 20 janvier 1917, il y a 20 ans aujourd'hui :

Sir Lomer Gouin, premier ministre de la province de Québec, vient de déclarer que son gouvernement ferait entreprendre dès cette année la construction de la route Montréal-Lévis.

L'hon. Walter Mitchell, trésorier provincial, et Son Honneur le maire Médéric Martin, présideront conjointement ce soir, à l'édifice Almy (angle des rues Bleury et Sainte-Catherine), l'ouverture du huitième salon de l'auto de Montréal.

La population de langue anglaise de Notre-Dame de Grâce est devenue si nombreuse que Mgr Bruchési a décidé de former une nouvelle paroisse qui sera connue sous le nom de Saint-Augustin de Cantorbéry.

La "Presse" relatait, le 21 janvier 1927, il y aura 10 ans demain :

Le premier ministre, l'hon. L.-A. Taschereau, a présenté à la Législature, ce matin, un projet de loi dont le but est de transférer des bureaux des protonotaires des campagnes au bureau des archives de Québec certains documents ayant un caractère historique et dont les protonotaires avaient la garde jusqu'à présent.

M. Joseph Versailles a été réélu par acclamation, pour un dixième terme, maire de la ville de Montréal-Est, ce matin.

Une conférence internationale, à Washington, pour étudier les moyens de combattre le trafic des narcotiques a été proposée hier, à Genève, comme une mesure pratique dans la lutte contre un mal causant des appréhensions de plus en plus graves.

LA SANTÉ POUR TOUS

Hygiène des douches

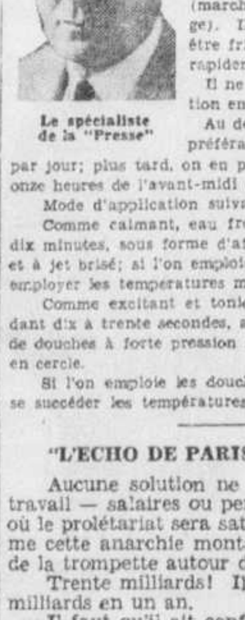

Le spécialiste de la "Presse"

La salle des douches doit être chauffée en hiver. Le malade devra avoir fait de l'exercice (marche) et avoir déjeuné avant sa douche. (S'il est en sueur, il ne doit pas attendre qu'elle ait disparu pour recevoir le jet, pourvu que la respiration et le pouls soient revenus à la normale).

Il devra faire de l'exercice pendant la douche (mouvement), et après la douche (marche, gymnastique, escrime ou massage). Il devra, avant ces derniers exercices, être frictionné, et il aura soin de s'habiller rapidement.

Il ne faut jamais essayer de faire la réaction en se chauffant à un poêle.

Au début du traitement, il est, en général, préférable de ne pas prendre qu'une douche par jour; plus tard, on en prendra deux, de préférence de dix à onze heures de l'avant-midi et de cinq à six de l'après-midi.

Mode d'application suivant l'effet désiré:

Comme calmant, eau froide ou eau chaude, pendant cinq à dix minutes, sous forme d'affusions, de douche à faible pression et à jet brisé; si l'on emploie la douche écossaise ou alternative, employer les températures moyennes.

Comme excitant et tonique, eau froide ou eau chaude pendant dix à trente secondes, au maximum une minute, sous forme de douches à forte pression à jet direct (non brisé), en pluie ou en cercle.

Si l'on emploie les douches écossaises ou alternatives, faire se succéder les températures extrêmes.

"L'ECHO DE PARIS":

Aucune solution ne sera apportée aux conflits du travail — salaires ou personnes — que dans la mesure où le prolétariat sera satisfait. Et pendant que s'affirme cette anarchie montante, M. Vincent Auriol sonne de la trompette autour des caisses vides.

Trente milliards! Il faut que le pays donne trente milliards en un an.

Il faut qu'il ait confiance.

Pourquoi n'aurait-il pas confiance, en effet, lorsque derrière les promesses fallacieuses et aussitôt démenties de M. Léon Blum, les appels doucereux de M. Vincent Auriol, retentissent les cris de la rue et les excitations des agitateurs nourries de la carence de l'autorité.

—Dieu, en nous appelant à naître, n'a cru suffire à sa bonté qu'en nous donnant pour berceau le coeur d'une mère. (LACORDAIRE).

EN OPERATION DEPUIS 1906
LA COMPAGNIE D'ASSURANCE-VIE
MONARCH LIFE
EST UNE COMPAGNIE CANADIENNE PROGRESSIVE
J. L. ROUTLEY
Surintendant division de l'Est
Suite 604, Edifice University Tower—LAncaster 6126

"JE TROUVE QU'IL EST Plus facile de Lire et de Coudre SOUS LES LAMPES LACO MAZDA!"

● Les statistiques indiquent que 75% de toutes les personnes âgées de plus de 50 ans souffrent d'une vue défectueuse. La lumière insuffisante contribue souvent à cet état de chose. Vous pouvez compter sur un éclairage suffisant si vous employez des Lampes Laco Mazda de 60 watts ou plus. Les lampes de wattage inférieur ne devraient servir que pour fins décoratives. Les Lampes Laco Mazda donnent le maximum de lumière pour le courant qu'elles consomment.

6-37F
LAMPES LACO MAZDA
UN PRODUIT CANADIEN

IL Y A QUELQUES SEMAINES J'AVAIS HONTE DE MA TAILLE TELLEMENT J'ETAIS MAIGRE

LA NOUVELLE IRONIZED YEAST FAIT SOUVENT ENGRAISSER DE 5 à 15 LBS
— en quelques semaines.

MEME si vous n'avez jamais pu engraisser d'une once, rappelez-vous que nombre de gens ont acquis des livres de chair solide naturellement belle — après **quelques semaines seulement** d'essai de ces nouvelles petites tablettes Ironised Yeast faciles à prendre.

Cette nouvelle découverte a non seulement ramené le poids de ces gens à la normale, mais leur a donné un beau teint naturel, les a libérés de l'indigestion et de la constipation, leur a donné une vigueur nouvelle.

Les savants ont récemment découvert qu'un grand nombre de personnes sont maigres et épuisées pour l'unique raison qu'il y a insuffisance de vitamine B, et de fer, dans leurs aliments. Maintenant, la levure de bière cultivée est la plus riche source d'approvisionnement de Vitamine B, si excellente pour la digestion et l'organisme que nous connaissions. Grâce à un nouveau procédé la meilleure levure de bière cultivée et importée est maintenant concentrée 7 fois—*rendue 7 fois plus puissante*. Elle est ensuite combinée avec deux sortes de fer excellent pour le sang sous forme de petites tablettes agréables connues sous le nom d'Ironized Yeast.

Si vous êtes de ceux qui ont besoin de ces éléments vitaux comme tonique, ne manquez pas de vous procurer chez votre pharmacien, aujourd'hui même, ces nouvelles tablettes Ironized Yeast "7 fois plus puissantes". Puis de jour en jour à mesure que vous les prenez, voyez votre poitrine se développer merveilleusement, vos membres décharnés s'arrondir de façon charmante. La constipation et l'indigestion, attribuables à la même cause, disparaîtront, votre teint retrouvera toute sa beauté naturelle — une remarquable transformation s'opérera.

ESSAYEZ-LES — ELLES SONT GARANTIES

Si maigre, si épuisé que vous soyez, essayez durant quelque temps ces nouvelles tablettes "Ironized Yeast", remarquez le changement dans votre état. Voyez comme elles vous fortifieront en quelques semaines, tout comme elles l'ont fait pour tant d'autres. Si vous n'êtes pas satisfait des résultats dès le premier paquet, on vous remettra immédiatemetn tout votre argent.

AVERTISSEMENT! SOYEZ PRUDENTS!

Il y a sur le marché plusieurs sortes de tablettes, "levure et fer" de préparation médiocre, qui imitent "Ironized Yeast". Soyez prudents. Ces médiocres imitations ne renferment ordinairement que la plus pauvre qualité de levure et de fer et ne peuvent produire les résultats des tablettes "Ironized Yeast" fabriquées selon une formule absolument scientifique. Les tablettes "Ironized Yeast" authentiques sont gravés aux initiales "IY". Procurez-vous un paquet d'"Ironized Yeast" aujourd'hui même chez votre pharmacien.

Annoncez dans la "Presse"

La Vie Sociale

SUITE DE LA PAGE 5

Gérald Almond. Le comité d'organisation se compose de Mlles Patricia Paré, Marthe Gendron, Marcelle-Andrée Champagne et Françoise Laurin, de MM. Pierre-Paul Ranger, Antoine Geoffrion, Pierre Ranger, Rolland Savignac, Rolland Filion, André Sabourin, Richard Robert, Lionel Charron, Jean Filion, Pierre Bourgoin, Antoine Paré et Guy Robert. Parmi les personnes qui assisteront à ce bal on remarque : l'honorable et Mme E.-L. Patenaude, l'honorable sénateur Raoul Dandurand, le sénateur et Mme Beaubien, M. et Mme Beaudry-Leman, le juge et Mme Fabre Surveyer, le sénateur Lorne Webster, l'hon. Albini Paquette, le juge et Mme Alfred Duranleau, l'hon. Fernand Rinfret, le juge et Mme J.-E.-C. Bumbray, le juge et Mme H. Fortier, le juge et Mme J.-A. Trahan, Me Robert Taschereau, M. et Mme René Duguay, Me Paul Casey, M. et Mme Jean Hétu, M. et Mme Alphonse Duhamel, le docteur et Mme Hubert Ranger, Me et Mme G. Tardif, Mlles Pauline Tétreault, Laurette Guay, Louise Marchand, Jacqueline Dupré, Gertrude Gratton, Irène Legault, Jeannette Brisebois, Madeleine Roy, Lucile McCaughan, Andrée Houle, Madeleine Meloche, Yvette Desautels, Luce Gervais, Madeleine Lamontagne, Pauline Lanlande, Louise Dupré, Monique Dupré, Annette Renaud, Janine Brunet, Marie-Aimée Lussier, Aline Dandurant, Pauline DeSève, Thérèse Tremblay, Louise Bourgouin, Eileen Wooland, Peggy Wooland, Helen Hurlbut, Fernande Leblanc, Claire Brais Suzanne Langlois, Michelle Garneau, Simone Trudeau, Renée Racicot, Denise Robinson, Doris Saint-Eve, Louise McNichols, Jeannine Guertin, Lucienne Boyer, Aline Nantel, Germaine Dufresne, Jeanne Coursol, Lucie Vadboncoeur, Jacqueline Fraser, MM. Marcel Robert, Jacque-E. Beaudoin, Bernard Bourgeois, Marcel Cadieux, Rolland Marquis, J.-P. Cardinal, Roger Chaput, Guy Ranger, Ernest Charrette, Jacques Mallette, Alexandre Chase-Casgrain, Louis Hurtubise, J.-Richard Hyde, Pierre-Paul Vinet, Thomas Chase-Casgrain, Robert Turgeon, Paul Tremblay, Marcel Cordeau, Charles Ocurnoyer, Bruneau Crevier, Roger Nantel-Séguin, Maurice Rousse, Lionel-A. Ross, Paul Robitaille, Normand Denys, J.-Paul Deschâtelets, Marcel Dubuc, Jeaen Ducharme, Roger Duhamel, Jacques Dussault, Maurice Fauteux, J.-Paul Renaud, Henri Prévost, Robert Gauthier, Jacques Boucher, Roger Gagnon, Rock Grégoire, H.-Paul Péladeau, Rodolphe Paré, Charles Haynes, Yvon Jasmin, Yves Laucier, José-O. Julia, Raymond Lavallée, René Labelle, Marcel Martin, Jacque Lagacé, Antoine Grothé, André Nadeau, J. Jacques Grothé, Roger Munn, Edouard Martel, Roméo Mondello, Eugène Marsolais, Paul Major, Jean Lapointe, Phillipe Malcin, Yves Mallette, Gérard Mayrand, P.-P. Langis, Yves Lévesque, Leandre Prévost, Marcel Libersan.

Mlle Cécile De Repentigny, fille de M. et Mme Eustache De Repentigny, de Mont-Rolland, et M. Ernest Paré, fils de M. et de Mme J.-E. Paré, de Montréal, fiancés récemment. (Photo O. Allard, rue Mont-Royal Est).

Providence Notre-Dame-de-Grâce

—Assisteront à la partie de cartes organisée par les dames patronnesses de la Providence de Notre-Dame-de-Grâce, au profit des petites orphelines, sous la présidence de Mmes Rodolphe Lemieux et M.-W. Hackett, et qui aura lieu le 27 janvier: Mmes F.-X. Décarie, C.-C. Payette, la vicomtesse de Roumefort, Mlles Sophie Gravel, M. Dorais, Eveline Faribault, Céline Dupuis, Irène Décarie, M. Papineau, Mmes J.-W. Déziel, Alfred Guay, A. Parthenais, J.-H. Juncas, Georges Duclos, Aimé Lamontagne, Eugène Desmarais, G.-L. Moncel, J.-H.-R. Messier, L.-J. D'Astous, A. Labrèche, B.-C. Payette, A.-C. Voizard, J.-A.-E. Beaudoin, Hector Barsalou, J.-C. Côté, H. Dufort, L. Malard, Paul Prendergast, G.-E. Bédard, Turcotte, C.-H. Lafond, J.-M. Dooly, J.-E. Goodman, J.-J. Cuffey, W.-W. Butler, E.-J. Mullaly, Thos. O'Connor, A. Phelan, E.-R. Gunning, H.-S. Bourke, R. Noiseux, Charles Moncel, Gustave Laanderman, W. Labonté, Alfred Martineau, C. Tessier, A.-D. Quintin, P.-P. Robert, P. Quintin, J. Benoit, P. Paradis, G. Guilbault, P. Kent, J.-A. Marquis, L. Martin, M. Lecavalier, Z. Brault, E. Rivard, E. Bureau, R. Duguay, L.-H. Milne, G. Grenier, J.-A. S.-Germain, A. Parthenais, Emile Dorais, L.-N. Grandchamp, J. Labelle, J. L'Espérance, J.-F. Woodcock, V.-E. Lambert, Omer Pilon, A. Bergeron, W. Léger, H. Groulx, J.-A. Cossky, A. Riopel, G. Marceau, A. Granelli, Conrad Manseau, J.-T. Raymond, C.-E. Gélinas, S. Pilon, A. Bourgeois, L.-M. Emard, A. Roy. Pour renseignements s'adresser à Mmes Charles Duquette et Rodolphe Bédard.

Pour les Oeuvres de Marie-Réparatrice

—Ont accepté de former des tables pour la partie de cartes qui aura lieu le 8 février prochain, dans la salle des Chevaliers de Colomb, rue de la Montagne, au profit des oeuvres sociales des Religieuses de Marie-Réparatrice: Mmes Raoul Grothé, Eugène Desmarais, Emile Grothé, Rodolphe Bédard, Chas. Duquette, Ludger Goulet, Léon-Mercier Gouin, Beaudry Leman, Omer De Serres, Anthime Fortin, Damien Bolleau, Ulric Bolleau, A.-A. Gauthier, Roméo Gauvreau, Guilio Romano, Gaston Laurendeau, Denis Bruchési, G. Chenevert, N.-K. Boileau, C.-H. Branchaud, J.-A. Saint-Denis, Z. Cordeau, Omer Cordeau, A. Therrien, Mlles B. Chenevert, C. Vaillancourt, M. Desjardins, Thérèse Daigneault, Mmes Olivier Lefebvre, Alex. Dionne, Horace Gagné, Georges-Alfred Fortin, E. Granger, Maurice Archambault, Jules Larochelle, J.-A. Trempe, Mlles N.-A. Daveluy, Emélie Picard, Mmes J.-O. Gadoury, Alphonse Racine, René Morin, Paul Martin, P.-E. Trudeau, Maurice Marcotte, A. Dossun, F. Baillargeon, Eloi Baillargeon, Joseph Beaubien, Phil. Beaubien, L. de G. Beaubien, Léon Beauchamp, J.-A. Beauchemin, Victor Beaudry, E. Beauregard, Théo. Bruneau, F.-A. Béique, E.-N. Boileau, A. Bourdon, B. Boyer, P.-A. Brisebois, J.-C. Brunet, Max. Brisebois, A. Baril, Joseph Bouchard, E. Bergeron, A. Boitel, Joseph Desautels, L.-Emery Beaulieu, M. Casteran, C.-C. Charbonneau, A. Carignan, Hercule Dansereau, Louis Daoust, Roland de Grandpré, F. Desjardins, J.-A. Dugal, W. Duquette, A.-J. Durocher, L. Demetrie, J.-H. Dubuc, L. Duhamel, Mlle Anita Champagne, Mmes Joseph Elie, Théo, Ethier, H.-P. Fabien, L.-P. Forest, Chas.-E. Geoffrion, R.-A. Girard, Jos. Gougeon, N.-L. Grandchamp, Rosaire Gratton, A. Gravel, Alphonse Gratton, E. Gaudreau, E. Gohier, M. Gauthier, Léon-D. Germain, J.-A. Gagnon, E. Gariépy, D. Goyette, M. Grégoire, A. Guilbault, O.-E. Gaucher, A.-B. Hamelin, Charles Honer, R. Lacroix, H.-A. Lafleur, Hector Langevin.

Les Disciples de Mercure

—C'est samedi prochain qu'aura lieu dans la piazza de l'hôtel Mont-Royal, le bal annuel des Disciples de Mercure et de l'Association des Licencié des Hautes Etudes. Ce souper-dansant a été placé sous le distingué patronage de l'honorable et de Mme Esiof-L. Patenaude et sous la présidence d'honneur de l'honorable Albini Paquette, de l'honorable et de Mme Joseph Bilodeau, de M. et de Mme Henry Laureys. On remarque parmi les personnes qui y assisteront: M. et Mme René Lamarre, MM. Alexandre Smith, Harold Chard, M. et Mme Georges-A. Savoy, le docteur Robert Lachance, M. Albert Dumas, le colonel et Mme E.-M. Renouf, M. et Mme Beaudry-Leman, M. Joachim Délorme, Mlles Marcelle Beaudin, Madeleine Bouchard Pauline Trempe, Laurette Vinet, Cosette Marcoux, Doris Mondou, Suzanne Robert, Suzanne Trépanier, Gisèle Payette, Thérèse Lalonde, Jacqueline Quesnel, Paulette Sénécal, Guilemette de Lorimier, Margot Lalonde, Jacqueline Dupré, Madeleine Courteau, Jacqueline Gagnon, Thérèse Charbonneau, Lucille Galarneau, Laurette Beauchamp, Gisèle Payette, Liliane Robinson, Germaine Ratelle, Margot Décarie, Thérèse Brunet, Lucille Desrosiers, Annette Brunet, Jeannine Brassard, Jeanne Giguère, Donalde Trudeau, Jeannine Bourgon, Emma Coderre, Margot Audette, Hélène Saint-Germain, Lucienne Noiseux, Juliette Noiseux, Aline Gariépy, Madeleine Côté, Laurette Richard, Jeanne Desautels, Mariette Gagné, Liliane Brisson, Margot Goyette, Liliane Lesieur, Marcelle Lesieur, Françoise Trudeau, Jacqueline Quesnel, Irène Cardinal, Marguerite Sauriol, Thérèse Lalonde, Thérèse Robitaille, Claire Lamoureux, Jacqueline de Brumère, Viviane de Brumère, Cécile Turcotte, Hélène Boisvert, Marie-Paule Taillefer, Gilberte Poissant, Thérèse Murray, Madeleine Toupin, Béatrice Michaud, Lucienne Bastien, Françoise Grothe, Lucille Gauthier, Pauline Martin, Gisèle Beaudette; MM. Louis-C. Gascon, Hubert Gaucher, Gérald Robert, Marc Leclaire, Philippe Langlois, René Martin, Robert Bélisle, Gaétan Viger, Ivan Versailles, Vianney Pineault, Pierre-Paul Ranger, Guy Ranger, Maurice Coupal, Bernard Vinet, Aimé Geoffrion, Denis Lafortune, Guy Bernard, Jacques Desrosiers, Euclide Bastien, Roland Duchesne, Alf. Bastien, Louis Bastien, Edmond Bastien, Benoit Bachand, Gontran Bisson, Roger Sansregret, Augustin Huot, Pierre Proulx, Gaston Lacoursière, Jean Jobin, Jacques de Villemure, Gustave Longtin, Jacques Desroches, Jean Leblanc, Gérard Rhéaume, Charles Bernier, Gilbert Leblanc, Jacques-M. Décarie, René Crevier, Roger DeSerres, Jean-Paul Héroux, Gérard Tanguay, Henri La Grenade, Delphis Clairoux, Jules Trudeau, René Barrière, Joseph Sainte-Marie, Henri-Paul Lemay, Gaston Clairoux, Roland Laflèche, René Martin, J.-R. Joly, Raould Gadbois, Roland Potvin, Paul Murray, Gilles Murray, Jean-Pierre Houle, Roland Leblanc, Laurent Laberge, Ralph Monette, Philippe Côté, Henri Touchette, Aldéric Boyer, Camille Barbeau, Léopold Lachance, Jean Laureys, Fernand Girouard, Aimé Pinsonneault, Albert Trudeau, Jean-Marie Thuot, Roger Pigeon, Paul-E. Brunet, Roger Tarte, Roger Messier, Léopold Prévost, Lucien Genest, Fernand Gauthier, Guy Poliquin, Lucien-P. Bélair, Roland Chagnon, Jean-Paul Vallerand, Genest Trudel, Roland Guy. On peut se procurere des billets en communiquant avec les membres du comité de l'organisation.

Québec

—Mme Henri Kieffer reçoit, à l'heure du thé, aujourd'hui, en l'honneur de Mme Hubert Prévost, de Montréal, actuellement à Spencer-Wood.

—Mme Mathieu Samson a reçu, hier, les membres du cercle de couture de la Ligue de la Jeunesse Féminine.

—Mlle Louise Mathieu a reçu à l'heure du thé, dimanche, en l'honneur de quelques débutantes de la saison. Servaient le thé et les glaces, Mmes G. Bouthillier, Elzéar Létourneau, G.-R. Bouchard et Honoré Pinsonnault.

—Mme Maurice Brasset est retournée à Ottawa après avoir passé quelques jours à Québec, l'invitée de M. et Mme Guy Baillargeon.

—Mme Gaston Esnouf recevait intimement mardi, en l'honneur de l'honneur de Mme Arsène Morin, de Montréal.

—Mme Frank Clarke est partie pour New-York, où elle passera quelque temps avant de se rendre dans le sud les Etats-Unis.

—M. et Mme René Chalouit reviendront prochainement d'une croisière aux Indes Occidentales.

—M. et Mme Gustave Audette annoncent les fiançailles de leur fille, Jacqueline avec le docteur Emile Pelletier, de la Rivière-du-Loup, fils de M. et de Mme J.-H. Pelletier, de la Rivière-du-Loup.

Ottawa

—Mme Suzanne Silvercruys-Farnam est retournée à New-York après avoir passé une dizaine de jours à Ottawa avec son frère, le ministre de Belgique au Canada.

—L'honorable J.-E. Michaud, ministre des Pêcheries, et Mme Michaud, ont donné un bal, hier soir, au Château-Laurier, en l'honneur de leurs filles : Annette et Alice, débutantes, de la saison. Les salons de réception étaient décorés à profusion de palmiers, de fougères et de fleurs printanières. Mme Michaud portait une robe de lamé blanc et or, d'après Vionnet. Mlle Annette Michaud portait une robe d'après Lanvin, de taffetas et velours blanc avec roses rouges au corsage. Mlle Alice Michaud portait une robe de style, en chiffon blanc façonné argent. Son bouquet d'épaule était de roses roses. Le souper fut servi vers minuit. Les tables étaient ornées de tulipes aux tons variés. Environ deux cent cinquante invités assistaient à cette réception.

—Mme Jeanne Landry, d'Edmunston, est l'invitée de Mme J.-E. Michaud.

—Lady Kingsmill et sa fille, Mme Gordon Lennox, ont passé le temps des fêtes à Budapest.

—Le major général H.-A. Panet et M. D'Arcy McGee, sont partis pour la Floride.

Salon MARIANO
4492 Ave. Papineau
coin Mt-Royal. CR. 2036
Permanent 75c à $7
Marcel 25c
Komol 30c
Shampoo, manicure, massage
25c — 3 item 60c
Venez avec ou sans appointement.

..Moyen remarquable pour aider à EVITER les rhumes

A la moindre irritation du nez, au moindre reniflement, mettez du Vicks Va-tro-nol — quelques gouttes seulement dans chaque narine. Employé à temps, il aide à éviter complètement bon nombre de rhumes.

VICKS VA-TRO-NOL

Les SPUDS... ne laissent pas d'arrière-goût

10 POUR 10c — 25 POUR 25c

Avec ou sans bout de liege. Aussi, en Tabac Spud haché fin pour les faire vous-même, 10c le paquet. ROCK CITY TOBACCO CO., LTD., QUEBEC. Compagnie canadienne et indépendant

DERNIÈRE GRANDE VENTE DE Manteaux de Tissus Garnis de Fourrure
Modèle de Toilette et de sport

Seulement 20
Garnis chat sauvage, renard, loup, rat musqué et opossum.
Rég. $35
$19.50

Seulement 12
Garniture de renard rouge, putois teint, mouton de Perse, rat musqué teint, vison marmotte, lynx noir.
Valeurs jusqu'à $50.00.
$25.00

Seulement 18
Garniture de mouton de Perse, renard croisé, jeune renard, lynx, chat sauvage.
Valeurs jusqu'à $65.00.
$35.00

Manteaux Modèles
(Garnis de fourrure)
Pas deux semblables
LES FOURRURES: mouton gris, renard argenté, martre baum, mouton brun, castor naturel, renard de l'Arctique, blaireau, véritable vison, mouton de Perse noir, loutre de la Baie d'Hudson.

Dix-Huit Manteaux Modèles
Prix réguliers $65.00 à $79.50
$47.50

Quinze Manteaux Modèles
Prix réguliers $85.00 à $95.00
$59.50

Douze Manteaux Modèles
Prix réguliers $95.00 à $110.00
$79.50

Douze Manteaux Modèles
Prix réguliers $125.00 à $150.00
$95.50

L. P. Lazare AND COMPANY LIMITED
1454, rue Peel
En face de l'hôtel Mont-Royal

21-22 ET 23 JANVIER

VOTRE DERNIÈRE CHANCE

3 JOURS SEULEMENT

MERCI MONTRÉAL!

Vu le succès Phénoménal de sa Dernière Vente — Lazare Offre de Nouveau les plus Extraordinaires Valeurs

La vente de la semaine dernière a été couronnée d'un phénoménal succès — voilà pourquoi nous avons décidé d'offrir de nouveau à toutes celles qui n'ont pu se rendre alors au magasin — vu l'inclémence de la température — l'occasion de profiter de la plus extraordinaire vente de fourrures de Janvier chez Lazare. Bien que de nombreux articles annoncés la semaine dernière aient été vendus — nous avons fait tout notre possible pour les remplacer — vous êtes donc assurés d'un choix pratiquement illimité. Le changement dans la température et l'état du marché devraient vous inciter à acheter vos fourrures immédiatement — les prix des fourrures brutes sont à la hausse — le graphique vous en fournit la preuve irréfutable. On a enregistré dix-huit augmentations consécutives de prix en dix-huit mois consécutifs, et l'on nous annonce du temps froid pour de bon. Durant cette grande vente, si opportune, vous pourrez vous procurer des modèles Swagger et Princesse que vous porterez cette saison ainsi que l'an prochain — et chacun des vêtements en vente est l'œuvre de notre fameux dessinateur de réputation internationale et comporte également la fameuse garantie Lazare.

★ SEULEMENT 8
MANTEAUX GARNIS DE RENARD
Broadtail gris — brun ou noir. Modèles Princesse, Swagger ou ajusté. Tailles 14-40
Prix rég. $125.00. PRIX DE VENTE
$79.00

★ SEULEMENT 8
MANTEAUX DE CHAT SAUVAGE pour DAMES
Genres Swagger et ajusté. Tailles 14-38
Prix rég. $295.00. PRIX DE VENTE
$117.50

★ SEULEMENT 7
MANTEAUX DE RAT MUSQUE ARGENTE
Genre Swagger. Tailles 14-38
Prix rég. $127.00. PRIX DE VENTE
$74.50

★ SEULEMENT 15
Manteaux de Rat Musqué Centres de dos
Tailles 14-42
Prix rég. $245.00. PRIX DE VENTE
$155.00

★ SEULEMENT 6
MANTEAUX DE MARMOTTE VISON
La meilleure qualité. Tailles 14-38
Prix rég. $185.00. PRIX DE VENTE
$119.00

★ SEULEMENT 10
MANTEAUX DE RAT MUSQUE
(dos) genre Swagger. Tailles 14-38
Prix rég. $210.00. PRIX DE VENTE
$127.00

★ SEULEMENT 10
MANTEAUX EN SEAL D'HUDSON
Modèles unis, Swagger et ajustés. Tailles 14-38
Prix rég. $295.00. PRIX DE VENTE
$187.00

★ SEULEMENT 12
MANTEAUX GARNIS DE RENARD ARGENTE
Seal français No 1, teinture Paris (Hollander). Modèle Princesse. Tailles 14-42
Prix rég. $255.00. PRIX DE VENTE
$167.00

★ SEULEMENT 10
MANTEAUX EN SEAL D'HUDSON
de super qualité. Modèles Swagger ou ajustés. Tailles 14-38.
Prix rég. $345.00. PRIX DE VENTE
$217.00

4 MANTEAUX DE TETE SEAL D'HUDSON — Grande taille. *Prix régulier $55.00.* *PRIX DE VENTE* **$29.50**

VALEURS que vous ne TROUVEREZ NULLE PART AILLEURS
PAS DEUX DE SEMBLABLES

	Prix de vente	Prix rég.
1 manteau Swagger, taille 18, en vison de l'est	1950.00	3200.00
1 manteau de vison japonais, taille 36, peaux descendantes	525.00	750.00
1 manteau en seal d'Alaska, nuance bois de Campêche, taille 36	195.00	350.00
1 manteau de caracul russe brun, renard beige de l'Arctique, taille 16	195.00	350.00
1 manteau de mouton de Perse, modèle Swagger, taille 18	575.00	750.00
1 manteau de mouton de Perse, modèle Princesse, taille 18	475.00	625.00
1 manteau de mouton de Perse, modèle Swagger, taille 16	325.00	495.00
1 manteau de taupe écossaise, genre Swagger, taille 16	119.00	210.00
1 manteau Swagger en Nutria, taille 16	245.00	375.00
1 manteau de jeune mouton de Perse gris garni, genre Princesse, taille 16	199.00	375.00
1 manteau de caracul russe, taille 38	495.00	750.00
1 manteau de kolinsky noir de Russie, genre Princesse, taille 16	445.00	695.00
1 manteaux en écureuil bleu de	295.00	450.00
1 manteau en écureuil bleu de		

SEULEMENT 10 MANTEAUX DE BROADTAIL NOIR OU BRUN — Modèles Swagger ou ajustés. *Prix rég. $95.00.* *PRIX DE VENTE* **$47.50**

LE MANQUE D'ESPACE NOUS EMPECHE D'ENUMERER MEME UN QUART DES VALEURS OFFERTES.

Payez votre monteau pendant que vous le portez
LEGER DEPOT — 10 MOIS POUR PAYER

Les plus bas prix garantis. — Si vous achetez n'importe quoi ici et payez plus que le même article se vend ailleurs, nous vous rembourserons la différence en argent.
Personne ne vend meilleur marché que nous.

L. P. Lazare AND COMPANY LIMITED
1454 rue PEEL
En face de l'Hôtel Mont-Royal

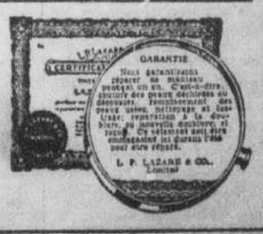

MAGASIN OUVERT VENDREDI ET SAMEDI SOIRS.

spectacles et concerts

Adaptation anglaise de "Maria Chapdelaine" jouée par des amateurs

M. Louis Mulligan, que nous avons connu comme metteur en scène au M.R.T., et qui y était excellent, a entrepris une tâche peu facile, celle d'adapter en anglais pour la scène la "Maria Chapdelaine" de Louis Hémon.

A l'auteur, il faut faire d'abord des compliments pour la sobriété de son traitement, pour le respect avec lequel il a repris les personnages de Louis Hémon pour leur donner un caractère physique. Le prélude musical de M. R. McArthur Smith, où des voix, les "voix du Québec", venaient subrepticement se joindre aux instruments, nous firent constater tout de suite que l'adaptateur entendait préserver intacts tous les symboles qui donnaient tant de prix à l'oeuvre de Hémon.

M. Mulligan est aussi un as de la présentation scénique; avec le concours de son metteur en scène, M. Gordon LeClaire, il nous a fait voir encore hier soir, à la création de sa pièce au High School de la rue de l'Université, tout son savoir-faire. Le décor de l'intérieur des Chapdelaine, tapissé de journaux, l'éclairage changeant et toujours juste sauf lorsqu'on allume avec une allumette une lampe électrique, le groupement des personnages avec leur mise en relief successive, l'aménagement de la pièce, enfin tout ce qui relève de la présentation scénique s'avère d'un goût remarquable.

Hélas! il faudrait que les interprètes n'eussent pas le don de la parole. Ce sont des amateurs pleins de bonne volonté et qui, dans une pièce ordinaire, nous paraîtraient sans doute bien doués.

Mais dès qu'ils ouvrent la bouche pour faire parler la mère Chapdelaine, le père, Alma-Rose, Eutrope, François et les autres, l'auditeur canadien-français subit un choc. Imaginez "sa mère" prononcé avec l'accent anglais! Et ce chantonnement, si courant chez l'acteur amateur anglais, et qui s'accentue encore ici parce qu'on veut faire naïf. Cette monotonie de débit qui veut faire croire au naturel! Que nous sommes loin du parler nature de l'habitant, de sa vivacité qui jamais n'est déclamatoire, de son ton simple et vrai!

Peut-être l'auditeur de langue anglaise subit-il une toute autre impression. Mais je ne crois pas que même pour lui, s'il a lu le livre de Louis Hémon, cette nouvelle forme que lui a donnée M. Louis Mulligan offre un intérêt autre que celui de la curiosité.

J. B.

Vade-Mecum du chanteur

Les maîtres de chapelle et organistes sont instamment priés d'envoyer la liste de leurs chanteurs, adresses et numéros de téléphone à M. Armand Renaud, 7232, rue Saint-Denis, pour la réimpression du Vade-Mecum du chanteur paroissial.

Au PLATEAU—Mardi soir 26 janv.

SHAN-KAR

L'incomparable artiste de l'Orient, avec ses danseurs et musiciens hindous.

Billets en vente demain chez Archambault et Willis. Orchestre: 2.85, 2.40, 2.00; balcon: 2.60, 2.00 et 1.25.

Impresario: LOUIS-H. BOURDON

★ ORLEANS

Aujourd'hui à samedi, Mary Boland et Julie Hayden dans "A SON COMES HOME". Warner Oland et Keye Luke dans "CHARLIE CHAN at the RACE TRACK". Les 3 Stooges dans "Movie Maniacs".

★LORD NELSON

Aujourd'hui à samedi, 3 grands films: Gene Raymond et Ann Sothern dans "WALKING IN THE AIR". Ricardo Cortez, Patricia Ellis et Bela Lugosi dans "POSTAL INSPECTOR"; James Dunn et Sally Eilers dans "DON'T GET PERSONAL". Jeudi et vendredi soirs SERVICE DE VAISSELLE.

AUDITORIUM DU PLATEAU
25 janvier à 8.45 p.m.
UN EXTRAORDINAIRE EVENEMENT
IGOR
STRAVINSKY
l'auteur de Petrouchka, de l'Oiseau de Feu, du Sacre du Printemps, etc., en RECITAL avec SAMUEL DUSHKIN, célèbre violoniste.
Prix des places: $2.75—$2.35—$1.75—$1.65 et $1.25. En vente demain chez Lindsay et Ed. Archambault.
Direction: GOULET-PAGER.

Cinéma de PARIS
A L'AFFICHE
L'AME DE LA FEMME MISE A NU
Danielle DARRIEUX
dans
CLUB DE FEMMES
avec JOSETTE DAY, VALENTINE TESSIER, BETTY STOCKFELD, EVE FRANCIS, ELSE ARVAL, JUNIE ASTOR, RAYMONDE GALLE
LAMOUR CHEZ LA FEMME
Ses risques et périls, Ses tourments, Ses passions
78—3 E

St Denis
A l'affiche
L'AME DE L'HOMME MISE A NU
VERA KORENE
dans
HOMMES ET UNE FEMME
avec BERNARD GRAVEY, ROGER DUCHESNE, JACQUES ESCAMBE, ROBERT ARNOUX, DUCART, SATURNIN FABRE
En programme double avec
LE PLUS GRAND TENOR DU MONDE
Jan KIEPURA
J'aime toutes les femmes
avec DANIELLE DARRIEUX
79—3 E

CES JOYEUX COPAINS DE NOUVEAU A L'OEUVRE
VENDREDI
Sur la scène
OLSEN & JOHNSON
dans une entente nouvelle revue
FUN MARCHES ON
avec une troupe de 50 bons artistes
ROY CUMMINGS — HECTOR & FALS
"Falling Around" — "Dog On It"
ARDIS MAY — LES ROGERS
Dans ses frasques — Vedettes de la radio — PETERS
24 — OLE OLSEN, Jr. — 24
semillantes danseuses — HOLLYWOOD CO-EDS
Spécial: La fille dans l'aquarium
Aujourd'hui—Leon Errol dans "Hollywood Follies". Sur l'écran: 'Jungle Princess'
Sur l'écran: Les aventures de Torchy Blane
SMART BLONDE
avec GLENDA FARRELL, BARTON MacLANE
LOEWS

EN VEDETTE DANS NOS SALLES LA SEMAINE PROCHAINE

1—Charles Vanel dans le rôle d'Ogareff de "Michel Strogoff", qui passera au Saint-Denis; 2—Glenda Farrell, que l'on verra au Loew's dans "Smart Blonde"; 3—Sonja Henie, qui débutera à l'écran du Palace dans "One in a Million"; 4—Lily Pons, du Metropolitan, dans "The Girl from Paris" au Princess; 5—Beverley Roberts, en vedette dans "God's Country and the Woman"; 6—Nino Martini, que l'Impérial présentera dans "The Gay Desperado"; 7—Ivan Brandt, que l'on verra au Majesty's dans le film "Forget Me Not".

AU MONUMENT

La salle fait grand succès à "Frasquita"

Une salle remplie a fait fête, hier soir au Monument National, à la "Frasquita" de Lehar, que la regrettée Conchita Supervia créa à l'Opéra-Comique de Paris. L'auditoire très enthousiaste a applaudi avec chaleur les interprètes, le chant, la musique, les décors, les costumes, la danse, le dialogue.

La partition de Lehar n'a rien de remarquable, mais est uniformément agréable, de goût, sentimentale et enveloppante. L'orchestre a beaucoup à faire et, à certains moments, hier soir, il a été très intéressant à écouter sous la direction de M. Jean Goulet.

Mlle Caro Lamoureux et M. Lionel Daunais ont dû bisser presque tous leurs solos et duos. Ils ont chanté tous les deux avec charme des airs qui sont beaucoup plus que des romances. Leur diction est nette, et il fait plaisir de les écouter. Mlle Caro Lamoureux s'habille fort bien, et M. Daunais plaît toujours avec sa réserve un peu hautaine. Il était d'ailleurs fort en voix.

Les auteurs du livret ont fait de "Frasquita" une petite "Carmen" avec un dénouement heureux. Le dernier acte est même plus de la comédie-dramatique que de l'opérette.

Les Variétés Lyriques ont habitué leur public aux déploiements de mise en scène. Au 2e acte, la décoration scénique et l'ambiance d'un cabaret espagnol font juste, riche et plaisant. Des félicitations aussi pour le salon du 3e acte, qui fait oublier la décoration aussi naïve que sommaire du 1er acte.

Le texte parlé des oeuvres lyriques, exception faite des scènes d'amour, est généralement bien faible, et les mots qu'on y fait sont presque toujours centenaires. Pour une fois, dans "Frasquita", il y a nombre de répliques et de situations très amusantes. Ainsi l'opposition de la myopie d'un personnage à la presbytie d'un second, ou encore le purisme grammatical du valet de chambre. Ce dernier personnage est joué avec humour et finesse par M. Julien Lippé. C'est une composition qui sort de l'ensemble avec celle de M. Guy Mauffette, qui de rien a fait quelque chose, tant il met de pittoresque et de nuances dans un rôle qui ne comporte pas dix répliques. Voilà du vrai théâtre.

Mlle Marthe Lapointe et M. Charles Goulet ont de l'esprit et de l'aisance en scène et chantent avec finesse. Ils ont remporté leur succès habituel. Beaucoup plus sobre qu'à l'ordinaire, M. Gaston Saint-Jacques a été amusant sans effort.

Mme Carmen Morénoff apporta la seule note franchement espagnole de "Frasquita" dans sa danse du 1er acte. M. Morénoff détaille une soupe technique dans une Allegria, et l'ensemble du ballet, malgré la fraîcheur de jolis visages et des tailles souples, ne fait preuve que de bonne volonté. Les choristes ont peu à faire, mais un ensemble de six femmes s'est fait remarquer par la qualité et la justesse des voix.

"Frasquita" ne devrait pas manquer de continuer à faire salle comble.

"Topaze" à la Palestre

S'il est un spectacle que personne ne doit manquer, c'est bien celui du 3 février à la Palestre Nationale. En effet une oeuvre de première grandeur, une distribution de tout premier ordre, une mise en scène irréprochable, des décors appropriés, voilà ce qui attend nos habitués du bon théâtre à la représentation de "Topaze", de Marcel Pagnol, donnée par la Renaissance Théâtrale.

Yvette LORRAIN

MM. P. Charbonneau, Ch. Brunet, F. Bertrand, Mlles Jasmin, Lorrain, Langis, secondés par des éléments sérieux, se partageront les honneurs de la soirée dans les principaux rôles.

Horaire des cinémas

Cinéma de Paris: "Club de Femmes", 11 h. 20, 1.55, 4.30, 7.06, 9.40.

Capitol: "The Plainsman", 10 h. 34, 1.19, 4.04, 6.49, 9.34.

Majesty's: "Land without Music", 12 h., 2.47, 5.34, 8.21; "The Man who could work Miracles", 1 h. 27, 4.14, 7.01, 9.43.

Palace: "Lloyds of London", 10 h. 48, 1.31, 4.14, 6.57, 9.40.

Princess: "The Plot Thickens", 10 h. 09, 12.50, 3.31, 6.12, 8.53; "Garden of Allah", 11 h. 23, 2.04; 4.45, 7.26, 10.07.

S.-Denis: "J'aime toutes les femmes", 11 h. 45, 3.10, 6.35, 10; "7 hommes, une femme", 1 h. 45, 5.10, 8.35.

Le nom de Stravinsky dans l'histoire de la musique contemporaine

Si on étudie l'histoire de la musique moderne, on y voit sans cesse le nom d'Igor Stravinsky associé à ceux des plus grandes célébrités de notre temps. C'est que ce génie violent, fier et audacieux, s'est tout de suite imposé aux milieux les plus exclusifs du monde artistique, qui reconnaissait en lui une personnalité avec qui il fallait compter.

Elève préféré de Rimsky-Korsakow, il trouva en Debussy, Manuel de Falla, Picasso, Diaghilaw, Nijinsky, Serge Koussevitzky, Ernest Ansermet, Pierre Monteux, Maurice Ravel, Richard Strauss, Florent Schmitt, Jean Cocteau et d'autres de fervents admirateurs, qui ont été les premiers à diffuser en Europe et en Amérique l'art si dépouillé et si riche de l'auteur du "Sacre du Printemps".

Son art, qui a été au début une violente réaction contre le romantisme et l'impressionisme de ses prédécesseurs, ne laisse jamais indifférent. Ses oeuvres d'avant-guerre furent pour les jeunes musiciens d'alors une révélation séduisante.

Si "Le Sacre du Printemps", "Pétrouchka", "L'Oiseau de Feu", "La Symphonie des Psaumes" sont des dates mémorables dans l'histoire de la musique moderne, il ne faut pas croire pour cela que l'auteur de ces imposantes fresques orchestrales fasse table rase du passé. Il reconnaît la Beauté partout où elle se trouve, quels que soient les accents avec lesquels elle se révèle. Voilà que devrait suffire pour réconcilier nos réactionnaires avec Stravinsky, dont nous devrons la visite à Montréal, le 25 janvier, à MM. Goulet et Pager.

Igor Stravinsky sera accompagné du célèbre violoniste Samuel Dushkin, un des meilleurs interprètes de sa musique.

SAM DUSHKIN, violoniste, que l'on entendra de concert avec Igor Stravinsky, lundi prochain au Plateau.

Cercle des Polyglottes

La prochaine réunion du Cercle des Polyglottes aura lieu ce soir, à 8 h. 30 au Club Canadien, 438 est, rue Sherbrooke, et sera présidée par Mlle Paule Dubuc, vice-présidente.

Mlle Laurence Lanahan fera une conférence sur le sujet suivant: "Les Châteaux de la Loire".

Soirée à la mémoire de Luigi Pirandello

C'est mardi prochain, à 8 h. 30, qu'aura lieu dans la salle du Montreal High School, 3449 rue de l'Université, la commémoration solennelle du grand dramaturge PIRANDELLO, par l'Institut de culture italienne de notre ville.

Le programme artistique comprendra l'exécution, par l'auteur, M. Dantès Belleau, d'une composition musicale dédiée au Maître de l'art dramatique que l'on célèbre. Après les discours du président de l'Institut, l'hon. juge Fabre Surveyer, et de Mme Yvette-O. Mercier Gouin, qui parlera au nom des auteurs canadiens, Mlles Antoinette et Germaine Giroux réciteront devant la statue de PIRANDELLO faite par le sculpteur G. Casini un "A propos" écrit pour l'occasion par Henri Letondal.

Mlle Estelle Mauffette déclamera une "Ode à PIRANDELLO" du poète Roger Brien. Ensuite aura lieu la commémoration proprement dite par M. Mario Duliani, auteur dramatique de Paris, qui lira les hommages de critiques de la presse canadienne-française et anglaise — avec plusieurs scènes des principales pièces de PIRANDELLO par la troupe du M.T.R., Mlles Fernande Grisé, Olivette Thibault, M. Guy Mauffette, etc.

Pour terminer, le consul d'Italie, le colonel Paolo De Simone, prononcera une courte allocution de remerciement.

Musiciens hindous avec la troupe de Shan-Kar

Avec sa troupe de danseurs, mardi soir prochain, à l'Auditorium du Plateau, Shan-Kar nous amènera des musiciens qui se feront entendre dans deux pièces de concert en plus de jouer la musique des danses hindoues.

Cette musique est beaucoup moins subtile et savante que la nôtre. Ainsi il y a un nombre très étendu de gammes comprenant non seulement les tons et demi-tons, mais aussi des quarts et des huitièmes de tons. Et par une convention, pour les Occidentaux bien étonnants, chaque gamme comporte une mélodie bien déterminée depuis des siècles.

Tout l'art de l'interprète consiste donc à créer des ornements, des variations autour de la mélodie très souple. Il y a une gamme pour chaque heure du jour, pour les saisons, pour les diverses sentiments de l'âme, etc.

Toutes ces finesses échappent aux non-initiés. Les amateurs de musique en deviennent cependant assez pour être plongés dans le ravissement. L'audition de cette musique qui vient de si loin ouvre de curieuses perspectives sur les influences orientales subies par Debussy et Ravel.

Il faut dire que les instrumentistes qui accompagnent Shan-Kar et sa troupe sont des virtuoses autant que des artistes.

"Où elle-est, Wallie ?"

La nouvelle revue d'actualité de Henri Letondal, "Où elle-est, Wallie? ...", sera créée au nouveau cabaret d'art français "Mon Paris", chez Kerhulu & Odiau, rue Saint-Denis.

L'ouverture est fixée à samedi soir. Il y aura vendredi une avant-première de gala, strictement réservée à la presse et aux invités. Dès samedi, "Mon Paris" sera inauguré officiellement: l'on y donnera deux représentations de la revue chaque soir (dimanche excepté), en plus du spectacle de cabaret et des numéros de danse. L'orchestre sera sous la direction de Maurice Meerte.

Le cabaret "Mon Paris" présentera toutes les caractéristiques des véritables boîtes de chansonniers. Il y aura non seulement l'atmosphère mais le même tour d'esprit, chansons amusantes, revue alerte et humoristique, originalité dans la présentation.

On peut retenir ses tables dès maintenant en appelant chez Kerhulu & Odiau.

A Sainte-Madeleine

La chorale Sainte - Madeleine d'Outremont donnera, demain à 8 h. 15, une soirée dans la salle Lajoie, coin Champagneur et Lajoie.

Il y aura un court concert par la chorale. M. Gérard Gélinas, basse chantante, soliste de la chorale, se fera entendre dans quelques pièces de son répertoire. M. Gélinas sera au programme de l'audition radiophonique du Metropolitan Opera à New-York, le 31 janvier. C'est une occasion d'entendre une des plus belles voix que le Canada ait produites.

Le concert sera suivi d'une partie de cartes.

Concours Lallemand fermé le 1er février

Les compositeurs qui désirent prendre part au concours Jean-Lallemand de la Société des Concerts Symphoniques de Montréal sont priés de prendre note que leurs oeuvres avec toutes les partitions devront être présentées, avant le 1er février prochain, au bureau de la Société, hôtel Windsor, chambre 23.

Les trois meilleures oeuvres choisies par un premier jury seront jouées publiquement, le vendredi soir, 19 mars, à l'Auditorium du Plateau.

Les billets pour les danses de Shan-Kar

Les billets pour le spectacle de Shan-Kar, que nous présentera M. Louis-H. Bourdon mardi soir prochain, à l'Auditorium du Plateau, seront mis en vente dès demain matin, aux magasins de musique Archambault et Willis.

Luisa Coronina, de la Columbia Opera Co.

Luisa Coronina, soprano coloratura qui chantera les rôles de Gilda dans "Rigoletto" et de Lucia dans "Lucia di Lammermoor, les 18 et 20 février, au Monument National, est native de Philadelphie et a à peine dépassé la vingtaine.

Sa carrière est déjà assez impressionnante, puisqu'elle a chanté avec la troupe d'opéra de Philadelphie, avec la New York Grand Opera Company, à l'Hippodrome sous la direction de Pasquale Amato, avec la troupe d'opéra de New-Haven, puis avec la Columbia Grand Opera Company qui nous visite pour la première fois cette année.

A Rochester, New York, elle fit sensation récemment en acceptant le premier rôle de "Rigoletto" à six heures d'avis, et "en enchantant le public par le pathétique de son jeu et la clarté de son interprétation vocale". A Newburgh, N.Y., les critiques insistaient sur les longs applaudissements que lui valurent ses interprétations de "Lucia" et de "Rigoletto".

Enfin, partout on rend hommage aux dons exceptionnels de cette partie chanteuse qui, d'après les critiques de maintes villes américaines, possède une personnalité irrésistible.

Au cinéma Electra

"L'argent" et "Les pattes de mouche" sont les deux films français à l'affiche de l'Electra, d'aujourd'hui à samedi.

"L'argent" met en vedette deux artistes de grande renommée, Pierre Richard-Willm et Vera Korène. C'est un film passionnant au possible.

"Les pattes de mouches" nous présente Renée Saint-Cyr et Pierre Brasseur dans une comédie très amusante.

Samedi, "The last of the Mohicans", avec Randolph Scott et Binnie Barnes; et "Bunker Bean" prendront l'affiche.

L'As de Pique est arrêté

Los Angeles, 20. — Un petit homme chauve, portant favoris, insiste depuis hier, sa faim ayant été satisfaite, pour qu'on le reconnaisse comme l'auteur des lettres de menaces écrites aux parents des jeunes artistes de l'écran Jane Withers et Freddie Bartholomew.

Il se nomme David Harris et a 46 ans. Il signait ses lettres: l'As de Pique. Il était sans le sou et affamé, et crut par ces lettres obtenir de l'argent sans faire de tort à qui que ce soit. On lui fera un procès pour usage illicite du service postal.

Revue "Comme autrefois"

Voici quelques précisions au sujet de la "Grande Revue". Son titre, "Comme Autrefois", signifie qu'elle sera présentée, comme dans le passé, par un compère et une commère. Toutes les richesses du Canada, de ses neuf provinces, y seront passées en revue au Monument National, du 6 au 13 février.

La revue comporte un prologue, 3 actes et une apothéose. Quand au nombre de tableaux, rien n'est encore arrêté. On y entendra un orchestre de premier choix. Cette revue, vraiment pleine d'inédit, présentera de jolis tableaux pleins de sentiment, suivis de scènes où la note comique est bien comprise et étudiée. On y verra Calixa Lavallée et on applaudira notre bel hymne national, "O Canada", comme exergue à la richesse des neuf provinces.

★ ELECTRA ★
Jusqu'à vendredi
L'ARGENT
avec Pierre Richard Willm—Vera Korene
aussi
"LES PATTES DE MOUCHE"
avec Renée St-Cyr—Pierre Brasseur
80—3 E

LAVAL 4462 St-Denis coin Mont-Royal HA. 5047
Aujour., SATAN MET A LADY, Bette Davis. THEY MET IN A TAXI, Chester Morris, Fay Wray. MURDER IN THE FLEET, Robt. Taylor. — Demain: CHINA CLIPPER, Pat O'Brien. ONCE IN A MILLION, Buddy Rogers.

REX AUJOURD'HUI
"VERTIGE D'UN SOIR" avec Gaby Morlay, Charles Vanel, aussi "UNE FILLE A PAPA". Ce soir reprise: "L'ANGE GARDIEN", avec André Baugé.

STELLA Aujourd'hui
"DISQUE 413", avec Gitta Alpar, Constant Remy, Jules Berry, aussi "LA TENDRE ENNEMIE". Ce soir reprise "PRIMEROSE"

THEATRES CONFEDERATION
CHATEAU Aujourd'hui à vendredi
A l'affiche
FERNANDEL
UN DE LA LEGION
Aussi "Jacques et Jacotte" avec une très forte troupe d'étoiles. Aussi: les funérailles du FRERE ANDRE

MAISONNEUVE A l'affiche
ANNABELLA dans "ANNE MARIE"
Avec JEAN MURAT—P.-R. Willm. Aussi "UN HOMME HEUREUX" "DIONNE QUINTUPLETS CHRISTMAS PARTY" et autres films.

DOMINION A l'affiche
"LOVE IN EXILE" avec CLIVE BROOK — HELEN VINSON
Aussi "THE PRESIDENT'S MYSTERY" et GENE AUTRY dans "RIDE, RANGER RIDE".

CARTIER Aujourd'hui à vendredi
GEORGE ARLISS dans "EAST MEETS WEST"
aussi L-I-M-E-L-I-G-H-T
avec une troupe d'étoiles
et "ROARING LEAD" et autres films.

EMPRESS Aujourd'hui à vendredi
OLSEN et JOHNSON dans THE COUNTRY GENTLEMEN
Aussi "THREE WISE GUYS", avec Robert Young et Betty Furness.

OUTREMONT Jusqu'à vendredi
CHESTER MORRIS — MADGE EVANS
Aussi "WE WENT TO COLLEGE"
avec CHAS. BUTTERWORTH — UNA MERKEL et une très forte troupe.

NATIONAL
Troupe LA POUNE
"JEUNESSE" "DONOGOO"
80-3 E

ARCADE
"CARTOUCHE"
"FLOFLOCHE"
"UN SOIR DE BOMBE"
Toujours trois grands films.
80-3

Coliseum Sport Rink
PATINAGE tous les soirs de 8.30 à 10.30; le dimanche, 2.30 à 5 h. Entrée: Messieurs, 34c ou 4 pour $1; Dames, 25c. Après-midi (excepté le samedi) 2-4 h., 25c. Location pour hockey, MA. 7813.
20.22-E

PALAIS MONT-ROYAL
1485 MT-ROYAL EST TEL. CR. 6484
DANSE CE SOIR
NOUVEL ORCHESTRE
GUS. SIVIGNY
Admission 25c tout compris

HIS MAJESTY'S
NOW
ALEXANDER KORDA presents
ROLAND YOUNG
in
The Man who could work Miracles
By H. G. WELLS
Aussi LAND WITHOUT MUSIC

IMPERIAL
2 derniers jours
VICTOR McLAGLEN dans "The Magnificent Brute"
2e grand film
"The girl on the front page"
avec EDMUND LOWE & GLORIA STUART
Demain soir à 9 heures
Plaisir—Entrain—Blagues

Capitol
A l'affiche
On n'a jamais vu film si émouvant
GARY COOPER JEAN ARTHUR
in CECIL B. DE MILLE'S
The PLAINSMAN
10.00 à 1.00
25c

PRINCESS
Comm. vendredi
Whoop la-la!
La grâce française avec l'entrain américain!
De la musique et de la gaieté!
Lily PONS
Jack OAKIE
Gene RAYMOND
That Girl from Paris
avec HELMAN BING, MISCHA AUER, LUCILLE BALL, FRANK JENKS
Aussi WANTED Jane Turner avec LEE TRACY, GLORIA STUART
Les 2 derniers jours
Marlene DIETRICH Charles BOYER
"THE GARDEN of ALLAH"
Plus—"THE PLOT THICKENS"

Palace
VENDREDI
ASSEZ AMUSANT POUR AVOIR UN MILLION DE SUCCES
et quelque chose de délicieusement NOUVEAU!
One in a Million
avec SONJA HENIE
la radieuse reine du patin
ADOLPHE MENJOU
JEAN HERSHOLT
NED SPARKS
DONAMEICHE
RITZ BROTHERS
ARLINE JUDGE
Etoiles, amour, chant, trio, hilarité et drame... avec des centaines de jolies filles, dans un sensationnel déploiement sur glace! Durriez-vous devenir un Mathusalem, vous ne reverrez jamais rien de pareil.
Added attraction
CRACK-UP
PETER LORRE, BRIAN DONLEVY, HELEN WOOD, RALPH MORGAN, THOMAS BECK
2 derniers jours
LLOYD'S of LONDON
FREDDIE BARTHOLOMEW - MADELEINE CARROLL

★ AUX THÉÂTRES UNITED ★

STRAND D'auj. à vendredi, programme double. FREDDIE BARTHOLOMEW dans "The Devil is A Sissy" avec Jack Cooper, Mickey Rooney, et Ian Hunter.
2me film... FLORENCE RICE dans "Women Are Trouble" avec Stuart Erwin et Paul Kelly. Films courts et Actualités.

FRANCAIS D'auj. à vendredi, 2 grands films. WALTER HUSTON et RUTH CHATTERTON dans "Dodsworth" avec Mary Astor et Paul Lukas.
Aussi... FLORENCE RICE dans "Women Are Trouble" avec Stuart Erwin et Paul Kelly. Dessins animés et Actualités. Ce soir à 11 h. reprise: JOAN BENNETT et GEORGE RAFT dans "She Couldn't Take It".

RIALTO D'auj. à samedi, programme double.
THE BIG BROADCAST of 1937
JACK BENNY, GEORGE BURNS, GRACIE ALLEN, BOB BURNS and MARTHA RAYE, BENNY GOODMAN and his Orchestra, BENNY FIELDS
A Paramount Picture
Autre attraction... CARY GRANT et JOAN BENNETT dans "Wedding Present". Dessins animés et Actualités.

REGENT D'auj. à samedi, 2 grands films. SHIRLEY TEMPLE dans "Dimples" avec Frank Morgan.
2e film... JOAN BLONDELL et FRANK McHugh dans "Three Men On A Horse". BETTY BOOP dans "Making Friends". Films courts et Actualités.

AMHERST D'auj. à vendredi, 2 grandes attractions.
Soixante minutes de rire!!!
LAUREL-HARDY dans Our Relations
2e grande attraction... GLADYS GEORGE dans "Valiant Is The Word For Carrie" avec Arline Judge et John Howard. DESSINS ANIMES POP EYE et Actualités.

PAPINEAU D'auj. à vendredi, 3 grands films.
JEAN ARTHUR JOEL McCREA Adventure in Manhattan
A COLUMBIA PICTURE
Directed by Edward Ludwig
Splendide comédie romantique
2e grand film... LYLE TALBOT et MARGUERITE CHURCHILL dans "Murder By An Aristocrat" avec Claire Dodd. 3e attraction... WILLIAM BOYD (Hop-Along-Cassidy) dans "Trail Dust". Actualités.

SEVILLE Aujourd'hui à samedi, 2 grands films.
ROSALYN RUSSELL et JOHN BOLES dans "Craig's Wife".
2e attraction, BINNIE BARNES dans "The Last of the Mohicans", avec Randolph Scott et Henry Wilcoxon. Films courts et Actualités.

RIVOLI Aujourd'hui à vendredi, 2 grands films.
La gaie partenaire qui a conquis M. Deeds essaie son truc sur un autre.
JEAN ARTHUR JOEL McCREA Adventure in Manhattan
A COLUMBIA PICTURE
Aussi MARY BRIAN & ROSCOE KARNS dans "Three Married Men". Films courts et Actualités. Ce soir à 11 heures, reprise: RUDY VALLEE et ANN DVORAK dans "Sweet Music".

BELMONT WESTMOUNT
Aux 2 théâtres d'aujourd'hui à samedi.
JOAN CRAWFORD & ROBERT TAYLOR dans "The Gorgeous Hussy", avec Lionel Barrymore. Aussi PATSY KELLY & CHARLIE CHASE dans "Kelly the Second". Films courts.
Au Belmont, ce soir, BAS DE SOIE GRATIS aux porteurs de billets chanceux.

PLAZA Aujourd., dernier jour, "Le Vertige".
"Debout là-dedans". Actualités. Ce soir, reprise de "Le Petit Jacques", avec Constant Rémy et Line Doré.
Jeudi et vendredi, PAT O'BRIEN et MARGARET LINDSAY dans "Public Enemy's Wife", avec Cesar Romero. "BACK TO NATURE", avec Jed Prouty, Shirley Deane et Dixie Dunbar. Films courts.

GRANADA CORONA
D'auj. à samedi, aux 2 théâtres.
JANET GAYNOR
LORETTA YOUNG · CONSTANCE BENNETT
in Ladies in Love
with SIMONE SIMON
20th CENTURY FOX
Aussi... MARY BOLAND et CHARLIE RUGGLES dans "Wives Never Know" avec Adolphe Menjou. Excellents sujets courts aux deux théâtres.

MONKLAND Aujourd'hui à samedi, programme double.
DICK POWELL & JOAN BLONDELL dans "Stage Struck", avec Warren William.
2ième attraction: ROSALIND RUSSELL & JOHN BOLES dans "Craig's Wife", avec Billie Burke.
Cartoon et films courts.

ROSEMOUNT D'aujourd'hui à vendredi, programme double.
FRED ASTAIRE et GINGER ROGERS dans "Swing Time", avec Helen Broderick et Victor Moore.
Aussi CONRAD VEIDT et HELEN VINSON dans "King of the Damned". Film court en couleur et Actualités.

MT-ROYAL Aujourd'hui à samedi, 2 grands films.
PAT O'BRIEN et MARGARET LINDSAY dans "Public Enemy's Wife", "BACK TO NATURE", avec Jed Prouty, Shirley Deane et Dixie Dunbar. DICK FORAN dans "Guns of the Pecos". Cartoon et Actualités.

Les élections municipales

Ont été élus:

S.-Georges-Est: M. Josaphat Poulin, élu maire avec une majorité de 47 voix; M. Octave Papillon, élu conseiller par acclamation.

S.-Théophile: M. Paquet réélu maire.

Notre-Dame de la Providence: M. Albert Bourque, élu maire par acclamation.

S.-Victor: M. Joseph Plante, élu maire avec une majorité de 11 voix.

S.-Zacharie: M. Edouard Groleau, élu maire.

S.-Honoré de Shenley: M. Joseph Poirier, réélu maire par acclamation.

S.-Benoit Labre: M. Elzéar Maheux, élu maire.

Ste-Marie: M. Georges Gagnon élu maire par acclamation.

S.-Joseph paroisse: M. Th. Lagueux réélu maire par acclamation.

Valley-Jonction: M. Alfred Bourque, élu maire par acclamation.

Paroisse de l'Enfant-Jésus: M. Romulus Poulin, élu maire avec quatre voix de majorité.

S.-Pierre de Leeds: le préfet du comté, M. Euclide Perrault, élu maire avec une majorité de 14 voix.

A gauche, M. ALDERIC LAMOTHE, réélu maire du canton de Shefford pour un 4e terme et à droite, M. ALBERT BEAUDOIN, élu maire de la paroisse de S.-Liu, tous deux par acclamation.

S.-Sévérin: M. Joseph Sylvain, réélu maire.

S.-Frédéric: M. Arthur Cloutier, réélu maire.

S.-Prosper de Dorchester: M. Brousseau, réélu maire par acclamation.

Notre-Dame de S.-Hyacinthe: M. Louis Lavimodière, réélu maire; M. Jehova Girouard, élu conseiller.

La Présentation: M. Joseph Provost réélu maire; M. B. Phaneuf, élu conseiller.

Sainte-Madeleine, village: M. Osias Hébert réélu maire.

Saint-Bernard: M. François Morin, élu maire.

S.-Barnabé: M. Alphérie Cloutier, élu maire.

S.-Hugues, village: M. Adélard Paquette, élu maire; MM. Ulric Paradis, Louis Peiletier et Roméo Laperle, élus conseillers.

S.-Hugues paroisse: M. Pierre Cardin, élu maire.

S.-Simon de Bagot: M. Ad. Carrière, élu maire; MM. Ulric Durocher et Arsène Lincourt, élu conseillers.

S.-Liboire: M. Joseph Rodier, élu maire; MM. Pierre Dansereau, Emile Blanchette et Edouard Desourdy, élus conseillers.

Upton village: M. Eugène Gaucher, réélu maire; MM. Emile Pinsonnault, Urbain Côté et Emile Côté, élus conseillers.

S.-Joseph de Sorel, village: M. Honorius Péloquin, élu maire; MM. Joseph Paul Joseph Demers et Arthur Labrecque, réélus conseillers.

S.-Joseph de Sorel, paroisse: M. Octavienne Joly, élu maire.

Contrecoeur, village: M. Alcide Dozois, élu maire; MM. Alfred Chapnpagne, Francis Piché et Edmond Cormier, réélus conseillers.

Contrecoeur, paroisse: M. Richard Handfield, élu maire; MM. Ovila Jussaume, Stanislas Arpin et Jean-Baptiste Gervais, réélus conseillers.

S.-Louis de Bonsecours: M. Arthur Blain, réélu maire.

S.-Michel d'Yamaska: M. Zéphirin Armstrong, élu maire.

Sainte-Victoire: M. Joseph Saint-Martin, réélu maire.

S.-Aimé, village: M. Delphis Sylvestre, réélu maire; MM. Philippe Desrosiers, Pierre Tellier et Delphis Giguère, élus conseillers.

S.-Ignace de Loyola: M. Roméo Massé, élu maire; MM. Wilfrid Valois, D. Guévremont et Edouard Massé, élus conseillers.

Ile Dupas: M. Joseph Hérard, élu maire.

Lacadie: MM. Percy Brownrigg, Sévère Martin et Napoléon Roy, élus conseillers.

Coteau Station: Le Dr J.-L. Hébert, élu maire; MM. Télesphore Chatelois, siège No 1, élu, Arthur Martin, siège No 2, et Médard Lalonde, siège No 3, réélus, conseillers.

Ste-Geneviève-de-Batiscan: M. Jean-Louis Baribeau, réélu; MM. Georges Rivard, Napoléon Trudel et Rolland Dessureault, élus conseillers.

Papineauville village: M. Jos. Larocque, élu maire; le notaire Albert Boulais, réélu, MM. Ernest Fournel et Emile Gollain, élus conseillers.

Papineauville paroisse: M. Alex. Brazeau, élu maire.

S.-Chrysostôme Village:—M. Pierre Gagné, réélu maire pour un 3e terme; MM. J.-E. Vincent, Joseph Allen et Ubald Brisson, élus conseillers par acclamation.

Mont-Joli: Le Dr René-A. Lepage, élu maire; MM. Henri Rouleau, Borromée Beaudet et Mathias Michaud, élus conseillers.

S.-Chrysostôme paroisse: M. Arthur Perras, élu maire; MM. Wilfrid, I. Rochefort et William Atkinson, réélus et Donat Bouchard, élu, conseillers.

S.-Gilbert: M. Alphonse Morrissette, élu maire; MM. Lionel Baril, Rosaire Marcotte et Victor Perron, élus conseillers.

Massueville: M. Delphis Sylvestre, élu maire; MM. Delphis Giguère, Philippe Dserosiers et Pierre Tellier, élus conseillers.

Paroisse de Rigaud: M. Léon Faubert, élu maire. MM. Ludovic Seguin, Omer Seguin, Donat Proulx, Ernest Chevrier, William Carrière, Léo Séguin, élus conseillers.

Paroisse de S.-Ange-Gardien: M. Pierre Lévesque, élu maire; MM. Wilfrid Choquette, Louis - Philippe Houle, fils, et Omer Ostiguy, élus conseillers.

Village de Canrobert: M. Albert Mercure, élu maire; MM. Pierre Bricaut, Arthur Gemme et Georges Robert, élus conseillers.

S.-Jacques de Montcalm: M. Jos Marion, réélu maire pour son 6e terme; MM. Armand Richard, élu, Eugène Brien et Arthur Morin, réélus, conseillers.

S.-Félix de Valois, paroisse: M. Isidore Dubeau, élu maire.

S.-Félix de Valois, village: M. J.-Georges Dufresne, réélu maire.

Ste-Anne-des-Monts: M. Germain Leclerc, élu maire; MM. Adrien Simard, Léon Bouchard et Alphonse Poitras, élus conseillers.

Saint-Hermas: M. Jean-Louis Cyr, élu maire avec une majorité de 35 voix sur son adversaire, M. Georges Méthot.

S.-Wenceslas, village: M. Alex Jackson, réélu maire pour un 3e terme; MM. Ferdinand Chauvette, Josephat Plourde, Emile Hébert, élus conseillers.

S.- Wenceslas, paroisse: M. Albert Prince, réélu maire pour un 5e terme; MM. Edmond Désilets, Welley Bergeron, Antonio Teasdale, élus conseillers.

Deschaillons paroisse: M. Uldéric Paris, élu maire; MM. Hervé Charland, réélu; J.-Bte Potvin et Wilbrod Croteau, élus conseillers.

Berthierville: M. Benoit Paquette, élu avec 17 voix de majorité, échevin du quartier Ouest.

Lanoraie: M. Xavier Mondor, élu maire; MM. Louis-Joseph Ducharme et Armand Bonin, conseillers.

S.-David d'Yamaska: Le Dr J.-A. Paquin, M. Joseph Lauzon et M. Walter Boisvert, élus conseillers; M. Edmond Chamberland, élu maire.

A gauche M. EVARISTE FORGET, réélu maire de la paroisse de Mont-Laurier, canton Campbell, pour son 14e terme, et à droite, M. CHARLES HEBERT, élu maire de S.-Paul de l'Ile aux Noix.

Sacré-Coeur de Jésus: M. Emile Nadeau élu maire; MM. P. Gagnon, O. Vachon et N. Jacques, élus conseillers.

S.-Martin de Laval: le notaire J.-H. Guy, élu maire; MM. Arthime Duplessis, Edouard Labelle et Josaphat Hotte, élus conseillers.

Ste-Dorothée de Laval: M. Alphonse Crevier, élu maire.

S.-Nérée de Bellechasse: MM. Odilon Couture, Wilfrid Labrecque et Albert Bouchard, élus conseillers; M. François-Goulet élu maire.

Lac Bellemare: M. Alfred Gélinas, élu maire; MM. Ovila Marcouillier, Joseph Marcouillier et Thomas Grenier, élus conseillers.

Tingwick: M. Hector Roux, élu maire.

Thurso Village: M. Fred Lyons, élu maire; MM. W.-J. McNamara, Oscar Frappier et Paul Parisien, élus conseillers.

Thurso paroisse: M. J.-N. Prud'homme, élu maire; MM. D. Thibodeau, B. Weston et B. Moore, élus conseillers.

Les Eboulements: M. J.-A. Tremblay, élu maire; MM. Arthur Tremblay (Emilien), Paul Deschênes et Maurice Coulombe, élus conseillers.

S.-Stanislas de Champlain: M. Bruno D. Cossette, élu maire du village.

Val Barrette: M. Chas Paquin élu maire; MM. Alphonse Forget, Jules St-Pierre et Philémon Lacasse, élus conseillers.

Rock Forest: M. Alphonse Martin, réélu maire.

Batiscan: M. Jos. Lacoursière, élu maire.

Beebe: M. Percy Bell, élu maire; MM. John Danneau, James Maltman et Robert Denney, élus conseillers.

Val-David: M. Leonidas Dufresne, élu maire; MM. Albert Leroux, Eugène Dion et D. Paquin, élus conseillers.

OCCASIONS DU JEUDI CHEZ EATON

Chapeaux en antilope

Rég. 3.95. Velours-antilope noir ou brun . . toques, turbans et chapeaux à bord. Quelques modèles en teintes claires. **Jeudi** **2.95**

Chapeaux, au deuxième

Robes d'après-midi

Rég. 12.95 au Young Montrealer's Shop. Garniture de soutache, cuir verni, touches de blanc. Crêpe de rayon noir, marine, vinée et vert. Tailles: 11 à 17. A grand rabais jeudi, **la robe** **7.95**

"Young Montrealer's Shop", au troisième

Vêtements de ski

PRIX TRES REDUITS. Rég. 1.98 à 49.50. Costumes importés inclus. Autres en gabardine de laine, Melton, tissu "couverture" tout laine à dessins écossais ou carreaux, flanelle laine et coton, chemises de broadcloth. Teintes variées. Tailles: 14 à 20, 34 à 44 dans le groupe: **Jeudi** **.98 à 24.75**

Coin du ski, au troisième

Robes pour fillettes

Rég. 4.95 à 8.95 — Robes en velvétine, écossais et rayon filé imprimé. Rouge, marine, vert, brun, vinée et bleu. Quelques robes de couvent en serge tout laine incluses. Tailles 8 à 16 ans dans le groupe. **Jeudi** **2.45 à 4.45**

Robes de chambre

Rég. 3.95 et 4.95. Robes de chambre en satin Celanese, genre russe, encolure transformable. Col, poignets et ceinture à effet rayé. Bleu de roi, vieux rose, vinée et vert olive. Tailles 8 à 14x ans dans le groupe. **Jeudi** **2.95**

Section des fillettes, au troisième

Chaussures pour bébés

Pas de commandes téléphoniques C. O. D.

Rég. 1.50 à 1.95 — Chaussures à fausses-semelles cousinées et semelles en cuir chromé. Souliers à lanière, bottines et oxfords en cuir verni et "Elk" (nom de commerce) fumée. Pointures 3 à 6 dans le groupe pour bébés. **Jeudi, la paire** **1.00**

Chaussures, au deuxième

Mi-bas pour enfants

Laine et rayon. Fabrication anglaise. Faon et blanc avec bordure de couleur Ordinairement .59 et .65 la paire. Pointures: 6 et 6½. **Jeudi, la paire** **.29**

Bas en soie pour dames

"Imparfaits" d'une série renommée. Défauts presque imperceptibles. No 45, à 5 brins. Chiffon de vraie soie jusqu'au haut. Nouvelles teintes d'hiver de beige, brun et gris-beige. Pointures: 8½ à 10½. **Jeudi, la paire** **.59**

Chaussettes pour hommes

Jolis dessins Jacquard sur fond bleu, gris, brun ou faon. Sans coutures. Renforcées. Pointures: 10 à 11½. **Jeudi, la paire** **.39**

Bas, au rez-de-chaussée

Gants en suède pour dames

Importés de France. Tan, beige et gris, doublure ouatée. Un bouton-pression. Grosses coutures. Doigts à goussets. Ordinairement 2.00. Pointures: 6 à 7½. **Jeudi, la paire** **1.39**

Gants, au rez-de-chaussée

Crêpe à lingerie

Rég. 1.00 — Vraie soie, belle qualité, blanc, rose, bleu pastel, et noir à petits motifs de fleurs tissés, 30" de large. **Jeudi, la verge** **.79**

Satin à robes de chambre

Rég. 39. Satin de rayon imprimé de riches dessins d'Orient. 38" de large. **Jeudi la verge** **.29**

Satin imprimé à lingerie

Rég. 1.29 — Petits bouquets espacés sur satin, bleu Alice, vert et blanc. Texture de rayon — 36" de large. **Jeudi la verge** **.79**

Coupons de tissus

Quelques-uns à ½ prix—tous à rabais remarquable jeudi. Coupons pour jupes, blouses et robes. Vraie soie, cotonnade, lainage . . . à textures, dessins et teintes variés, ¼ à 4 verges longueur. **Jeudi, le coupon** **.10 à 4.50**

Tissus, au deuxième

Chemises pour garçons

Ordinairement 1.00 — Série "Little Prince" en broadcloth de coton fin . . . bleu ou tan uni. Encolures 12 à 14. **Jeudi, chacune** **.65**

2 pour 1.25

Cravates pour garçons

Ordinairement .50. Tissus belle qualité — doublure de laine. Rayures agréables et dessins continus. **Jeudi, chacune** **.35**

3 pour 1.00

Articles pour garçons, au rez-de-chaussée

Couvre-chaussures pour dames

Pas de commandes téléphoniques C. O. D.

Couvre-chaussures en jersey de laine noir et brun, doublure ouatée, fermeture à chaine. Pointures 3½ à 5½. Talons cubains. **Jeudi, la paire** **.75**

Couvre-chaussures "Spiral"

Pas de commandes téléphoniques "C. O. D." ni postales.

Le modèle de la saison. Couvre-chaussures en velours anglais, noir ou brun, entredoublure caoutchoutée, garniture de fourrure. Sans lacet, sans attache, faciles à mettre et moulant bien. Talons hauts, cubains et bas. Pointures 3½ à 7 dans le groupe. **Jeudi, la paire** **1.59**

Chaussures, au deuxième

Robes imprimées en vraie soie

Robes gaies et charmantes, en vraie soie, à impressions de fleurs, motifs fantaisie, dessins paisley, etc., sur fond noir, brun ou marine. Tailles 14 à 20.

Occasion du Jeudi au

"Self-Serve"

le rayon de confection où l'on se sert soi-même **3.94**

au troisième

Pyjamas pour hommes

Finette bonne qualité — bonne coupe, confection soignée. Rayures bleues, mauve ou faon. Tailles 36 à 44.

jeudi **1.00**

Occasions au rayon des bébés

Robes à ½ prix

Rég. 2.49 à 2.95 pour bambines 4, 5 et 6 ans dans le groupe. Robes en rayon et coton filé lavable. Nombreux modèles, plusieurs avec pantalon. Unies, à rayures et quadrillés. Bleu, vert, rouge. *A ½ prix jeudi* **1.24 à 1.45**

Vêtements d'enfants

Rég. .10 à 4.95 — Couvertures de voiturette en soie fibre et laine, robes de nuit et bavoirs en finette, châle tout laine, robes et jupons en coton faits à la main, etc. *Jeudi* **.05 à 2.45**

Combinaisons

Rég. .98 — Combinaisons à manches et jambes longues, siège panneau. Teinte naturelle et crème en coton brossé. Autres à manches et jambes courtes. Tailles 3 à 7 ans dans le groupe. *Jeudi* **.59**

Petits lits à ½ prix

Pas de commandes téléphoniques "C. O. D."

Rég. 19.50 à 25.00. Occasion exceptionnelle ! Berceaux solidement construits en bois, panneaux décorés de dessins enfantins. Côté amovible, sommier à chaînons. Ivoire, rose, bleu ou érable. Environ 30" x 54". *A ½ prix jeudi* **9.75 à 12.50**

A solder à ½ prix

Rég. .35 à 5.95. Costumes en laine brossée, bas, gilets, etc., tout laine. Blanc, rose, bleu et autres teintes. Quelques articles légèrement défraîchis. *Jeudi, chacun ou la paire* **.15 à 2.95**

Rayon des bébés, au troisième

Chaussures pour hommes

Pas de commandes téléphoniques C.O.D. ni postales

Rég. 2.98 — Oxfords Blucher en cuir noir. Semelles en caoutchouc à trépointe Goodyear. Fausses-semelles en cuir, talons caoutchouc. Bouts mi-ronds. Pointures 5½ à 11. **Jeudi, la paire** **1.98**

Chaussures, au deuxième

Feutres pour hommes

Feutres de fourrure non-doublés, bord baissé non-bordé — brun, gris et faon. Autres plus légers en vert et gris pâle. Pointures 6¾ à 7⅞. **Jeudi** **.97**

Chapeaux, au deuxième

Robes de chambre

Rég. 9.95 à 22.50 pour hommes. Echantillons — Une seule de chaque genre. Modèle uni ou avec garniture à dessins tartans ou paisley. Col châle ou tailleur. Brun, bleu, gris et rouge. — Tailles 36 à 44. **Jeudi** **6.75 à 15.00**

Combinaisons pour hommes

Pas de commandes téléphoniques C. O. D.

Rég. 3.95 — A rabais à cause de tailles désassorties. Série Watson tout laine, tricot côtelé . . . ou Stanfield No 7700 en laine et coton. Jambes longues, manches longues ou courtes. Tailles 36 à 42 dans le groupe. **Jeudi, chacune** **2.98**

Articles pour hommes, au rez-de-chaussée

Robes de chambre et négligés ⅓ à ½ de rabais

Rég. 6.98 à 35.00. Flanelle tout laine, velours chiffon de vraie soie, crêpe de rayon et satin de rayon . . nombreux modèles . . . tailleur et fantaisie. Teintes en vogue ainsi que noir. Quelques-uns légèrement défraîchis. Tailles petites (34-36), moyennes (38-40) et grandes (42-44). **Jeudi, chacun** **3.49 à 23.00**

Robes de chambre, au troisième

Corsets lacés devant

Ordinairement 1.49. Coton pêche, fantaisie, élastique à la ceinture. Pour tailles minces et moyennes. 24 à 30 dans le groupe. **Occasion du jeudi** **.98**

Corsets, au troisième

Sous-vêtements

Pas de commandes téléphoniques C. O. D.

Ordinairement 1.00 à 2.98—Camisoles, pantalons, caleçons, combinaisons — plusieurs importations. Tout laine, laine et coton ou laine et rayon. Tailles petites (34-36), moyennes (38-40) et grandes (42-44) dans le groupe. **Jeudi, chacun** **.50 à 1.49**

Pyjamas de vraie soie

Ordinairement 2.95, 3.95, 4.95. Modèle tailleur en coloris agréables. Deux-pièces avec contrastes ou tout noir . . . quelques rayures incluses. Vestons à devant droit ou croisé. Tailles petites (34-36), moyennes (38-40) et grandes (42-44). **Jeudi** **1.99**

Lingerie, au troisième

Lingerie importée

Ordinairement 4.95. — Broderie à la main — en crêpe de Chine de vraie soie. Robes de nuit, coupe biais, attaches aux épaules — rose thé, chair, Nil, bleu, blanc et maïs. Jupons coupe biais, blancs, rose thé et chair. Tailles petites (34-36), moyennes (38-40) et grandes (42-44). **Jeudi** **3.95**

Pyjamas d'intérieur

Crêpe de Chine de vraie soie . . . effet chinois. Jade, copen, vinée, rouge chinois, flamme, brique et noir—garniture de soutache dorée. Tailles petites, moyennes et grandes. **Jeudi** **3.98**

★Robes de nuit en Winceyette

Robes chaudes, importées, crème, roses, bleues, vertes — garnies de broderie contrastante. Tailles petites, moyennes et grandes. **Jeudi, chacune** **.69**

Pantalons Kayser

Soie à gant et rayon — trois modèles — à texture unie ou à rayures fantaisie. Quelques soutien-gorge assortis. Blanc et rose thé. Tailles petites, moyennes et grandes. Rég. 1.00. **Jeudi, chacun** **.59**

Sous-vêtements pour fillettes

Pas de commandes téléphoniques C. O. D.

Rég. .95 à 3.50

Pyjamas, robes de nuit, jupons, pantalons. Tailles 6 à 16 ans dans le lot. Crêpe-de-Chine de vraie soie, finette, batiste et nansouk de coton dans le groupe. Quelques articles défraîchis. **Jeudi** **.47 à 1.75**

Lingerie, au troisième

Robes rég. 3.98

Pas de commandes téléphoniques C. O. D. Crêpe de rayon ou lainage. Unis, quadrillés, écossais en plusieurs modèles et teintes. Tailles: 14 à 20 dans le groupe. **A ½ prix pour solder jeudi, la robe** **1.98**

Robes d'intérieur, au troisième

Robes de maison

Rég. .50 à 2.95. Imprimé de coton, voile de coton, etc. Nombreux modèles et coloris. Tailles: 14 à 44 dans le groupe. **A ½ prix jeudi** **.25 à 1.47**

Robes de maison, au troisième

Ceintures "D & A"

Ordinairement 3.98. Coutil de coton pêche, à motifs. Insertion d'élastique à la taille. Bon baleinage. Tailles: 22 à 30 pour tailles moyennes et fortes. **Jeudi** **1.98**

Gaines à rabais

Ordinairement 4.00 à 6.50. Rose Marie, Nu-Back, "D & A", De Milo. Grand choix de coton broché, coutil et batiste. Soutiengorge en dentelle ou rayon. Plusieurs avec sangle intérieure. Tailles: 32 à 42 dans le groupe. **Jeudi** **2.98**

Corsets, au troisième

★ **Tous les articles marqués d'une étoile dans cette page et dans l'autre, sont aussi en vente au Magasin Teco, 1207 rue Ste-Catherine est.**

GROCETERIA

Les commandes de 3.00 et plus sont livrées sans frais dans les limites régulières de notre livraison urbaine et suburbaine; supplément de .10 pour livraison des commandes de moins de 3.00.

En vedette !
MIEL DE TREFLE blanc No 1 25
Limite: 3 pots par client

Les articles ci-contre sont aussi en vente au magasin Teco, 1207 rue Ste-Catherine, est.

OEUFS frais, catégorie "A", moyens doz. .29
PETITS POIS Royal Rose tamis No 4 3 pour .29
JUS DE TOMATES Campbell, 20 onces 3 pour .25
FLOCONS DE MAIS Kellogg ou Quaker 3 boîtes .22
FIGUES pour cuire 4 lbs .25
CACAO Breakfast Eaton 1 lb .13
BOVRIL bouteille 2 onces .33
ASPERGES CLARK coupées boîte .22
POUDRES Junket, variées 2 boîtes .19
FARINE BRODIE préparée sac 6 lbs .37

Groceteria Eaton, au Sous-Sol

VIANDE, POISSON ET VOLAILLE

JAMBON de choix—fesse moitié ou entière lb .22
gros bout lb .25
BACON Peameal au morceau lb .26
tranché, lb .28
LONGE DE PORC préparée lb .20
STEAK surlonge lb .23
ROSBIF cuit, lb .45
BOEUF "Pot Roast" désossé et roulé lb .12
COTELETTES de boeuf lb .29
COTELETTES d'agneau—côtes, lb .25
COTELETTES d'agneau—longe, lb .29
JAMBON cuit, lb .49
PATES au poulet, chacun .15
LANGUE de boeuf en gelée, lb .35
POULETS de choix "B", moyenne 5 lbs lb .21
POULES de choix "B", 4 à 5 lbs, lb .19
FILETS de poisson 2 lbs .25
HARENGS frais 6 pour .25
SAUMON au morceau de la Colombie Britannique, lb .25
FILETS d'aiglefin fumés, lb .20
HARENGS SAURS 4 pour .17

Boucherie, Eaton, au Sous-sol

FRUITS ET LEGUMES

CHAMPIGNONS Waterloo, lb .19
PAMPLEMOUSSES juteux 2 pour .09
POMMES McIntosh douz. .23
RHUBARBE Waterloo, No 1, botte .10

Fruits et légumes, au Sous-Sol

AU MAGASIN DU SOUS-SOL

Pas de commandes C.O.D.

Pas de livraison sauf pour articles volumineux.

★ **Les articles du Magasin du Sous-Sol sont aussi en vente au Magasin Teco, 1207 rue Sainte-Catherine est.**

Costumes lavables

pour bambins

Groupe varié de costumes en broadcloth de coton, bonne qualité. Nombreux modèles et coloris, la plupart avec ceinture. Tailles 2 à 6 ans dans le groupe. **Occasion du Jeudi au Magasin du Sous-Sol** **.69**

Robes lavables

pour bambines

Broadcloth de coton imprimé fantaisie — jolis modèles — coloris charmants unis et combinés. Garnitures unicolores ou contrastantes. Quelques-unes avec pantalon. Tailles 2 à 6 ans dans le groupe. **Occasion du Jeudi au Magasin du Sous-Sol** **.49**

Crêpe filé 37½/38"

Crêpe de rayon imprimé . . . . infroissable . . . grand choix de dessins sur fond bleu, gris, noir, rouge, brun, faon, sable et pourpre. **Occasion du Jeudi au Magasin du Sous-Sol, la verge** **.39**

Soie Fudji 27 pouces

Tissu pratique pour mille usages. Grand choix de jolies nuances. Le prix jeudi est vraiment remarquable, profitez-en pour en acheter en quantité. Occasion du Jeudi au Magasin du Sous-sol, la verge **.29**

Soutien-gorge à prix spécial

Satin de rayon uni ou broché et coutil de coton uni. Forme bonnet et forme "remontante". Teinte pêche. Tailles: 32 à 40 dans le lot. Quelques soutien-gorge en satin sont garnis d'une petite dentelle. **Occasion du Jeudi au Magasin du Sous-Sol** **.25**

Parures de cou Echarpes, ceintures

Groupe composé d'écharpes en crêpe rugueux et chinchuckers en soie-fibre imprimés ou unis, de cravates Windsor en taffetas de rayon ou de vraie soie, unis, à pois ou à fleurs. Quelques parures de cou à solder à prix réduit. Solde d'un fabricant de ceintures en "Keratol" et "Fabrikoid" ½" à 1½" de large. Brun, noir, marine, vinée, vert, rouge, bleu, avec boucle fantaisie.

Occasion du Jeudi au Magasin du Sous-Sol, 2 pièces **.25**

Chemises en tweed pour hommes

"Secondes" en vente au Magasin principal !

Tweed de coton, qualité résistante—chemises idéales pour le ski et autres sports. Mélange sel et poivre, noir et blanc, encolures 14 à 16.

Occasion du Jeudi au Magasin du Sous-Sol, chacune **.55**

Combinaisons Watson pour hommes

Cachemire tout laine, belle qualité, crème ou naturel. Tricot côtelé élastique, léger et assez épais pour la saison actuelle. Fabrication populaire, renommée pour sa coupe et sa qualité d'usage. Tailles: 34 à 42 dans le lot. **Occasion du Jeudi au Magasin du Sous-Sol** **1.95**

Pantoufles pour enfants

Fabrications anglaise et canadienne. Tissu Arctic en laine, feutre et cuir. Avec une lanière ou modèle "cosy" en teintes unies ou dessins écossais. Semelles cuir. Pointures: 7 à 2 dans le lot. **Occasion du Jeudi au Magasin du Sous-Sol, la paire** **.39**

Des jupons à prix d'économie

Jupons en satin de rayon et crêpe "Cello" (Celanese) à bas prix. Coupe biais, jolie garniture dentelle à l'empiècement. Blanc et rose thé. Tailles: 34 à 42 dans le lot. **Occasion du Jeudi au Magasin du Sous-Sol, chacun** **.79**

Quantité limitée, en vente de 9 à 10 heures, au magasin principal.

EN VENTE DE 9 A 10 HEURES!

Souliers pour dames

Pas de commandes téléphoniques. "C.O.D.", ni postales. — En vente au Magasin principal seulement.

Quantité limitée — Formes pour dames et jeunes filles. Lanières, escarpins et lacés en cuir imitant le veau, noir et brun. Quelques souliers défraîchis inclus. Pointures: 3 à 5 dans le lot. Soldes de ventes précédentes groupés au même bas prix. **Occasion du Jeudi au Magasin du Sous-Sol, la paire** **.65**

Corsets et ceintures "D & A"

Corsets lacés devant, ceintures agrafant côté en coutil de coton broché. Devant renforcé de baleines. 6 jarretelles. Tailles 24 à 34 dans le lot. **Occasion du Jeudi au Magasin du Sous-Sol** **1.95**

Pantalons de travail pour hommes

Bas prix pour cette qualité. Worsted de coton, qualité d'usage, gris foncé. Cinq poches, passe-ceinture, bords relevés. Tailles: 31 à 44. **Occasion du Jeudi au Magasin du Sous-Sol, chacun** **1.49**

"Rainettes" pour dames

Pas de commandes téléphoniques "C. O. D." ni postales.

A beaucoup moins que le prix habituel. Caoutchouc brun, doublure ouatée, 2 boutons-pression, pour talons cubains moyens. Pointures: 5, 5½ et 6. **Occasion du Jeudi au Magasin du Sous-Sol, la paire** **.75**

Manteaux d'hiver à prix réduit

En vente au magasin principal

Ordinairement 9.94. Environ 50 manteaux pour dames et jeunes filles. Etoffes tout laine, modèles élégants, entièrement doublés de Celanese et entredoublés. Col chaud en lynx d'Arabie (lièvre teint), pièces de seal français (lapin teint) et Thibetine (mouton teint). Noir et marine. Tailles: 14 à 52 dans le lot.

Occasion du Jeudi au Magasin du Sous-Sol **5.94**

Gros chandails pour hommes

Pour solder rapidement !

La plupart tout laine—quelques-uns en laine et coton. Tricots unis ou côtelés, col polo ou châle. Marine, noir, marron, quelques rayures fantaisie. Tailles 36 à 42 dans le groupe.

Occasion du Jeudi au Magasin du Sous-Sol **1.59**

Pullovers en laine pour hommes

Pullovers souples, tout laine, encolure en pointe ou col roulé. Tricot uni ou fantaisie. Choix intéressant de coloris: marron, bleu, brun compris. Tailles 34 à 44 dans le lot. Venez de bonne heure chercher le vôtre. **Occasion du Jeudi au Magasin du Sous-Sol, chacun** **.98**

Pyjamas pour garçons

"Seconds" — En vente au magasin principal seulement.

Les mamans avisées en achèteront plusieurs paires à ce bas prix. Finette chaude et broadcloth de coton. Bon choix de rayures et motifs. Tailles: 22 24 et 26. Quantité limitée. **Occasion du Jeudi au Magasin du Sous-Sol, chacun** **.39**

Bas pour enfants

Ce bas prix exceptionnel attirera la foule. Tricot serré, côtelé 1/1, en belle laine Botany noire. Pointures: 5 à 6½ dans le lot. **Occasion du Jeudi au Magasin du Sous-Sol** **2 paires .25**

Gants pour hommes

Suède et capeskin (peau de mouton), doublure chaude. Un modèle à un bouton-pression, grosses coutures. Brun pâle et foncé, naturel et noir dans le groupe. Pointures: 7½ à 10½ dans le lot. **Occasion du Jeudi au Magasin du Sous-Sol, la paire** **.79**

Draps en coton

Ordinairement 1.59 à 2.29

A beaucoup moins que le prix habituel. Draps de beau coton blanc, ourlet uni ou à jour. Environ 63" x 86" à 90" x 108". Faites provision et économisez. **Occasion du Jeudi au Magasin du Sous-Sol, chacun** **1.29**

THE T. EATON Co LIMITED
DE MONTREAL

OCCASIONS DU JEUDI DANS LA VENTE SEMESTRIELLE EATON

MEUBLES ÉCHANTILLONS À PRIX DE SOLDE JEUDI

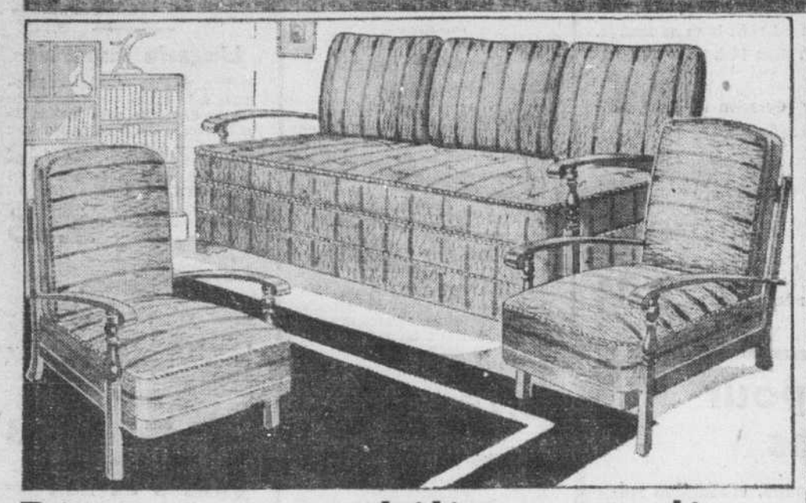

Divans et mobiliers studio— 25% à 50% de rabais sur les prix habituels!

Solde d'échantillons

Divans studio

Un seul de chaque modèle. Chacun s'ouvre en lit double ou lits jumeaux. Quelques-uns avec compartiment pour linge de lit. Sofa avec bras en plaqué chrome, etc. Grande variété de couvertures en coton ou coton et rayon. Ordinairement 29.50 à 69.50. Occasion du Jeudi de la Vente Semestrielle

14.75 à 34.75

Mobiliers studio

Trois meubles — un divan et 2 fauteuils. Quelques-uns avec bras en merisier fini noyer ou érable. Formes modernes avec bras en plaqué chrome. Belles couvertures en coton ou coton et rayon. Ordinairement 49.50 à 159.50. Occasion du Jeudi de la Vente Semestrielle

3 meubles 24.75 à 99.50

3 meubles 44.75

MOBILIER REPRODUIT. Ordinairement 89.50. A ½ du prix habituel jeudi

Literie, au septième

Meubles de chambre à coucher et de salle à manger

¼ à ½ des prix habituels!

Mobilier de chambre à coucher en érable approprié pour la chambre d'ami. Ordinairement 235.00. Prix de la Vente Semestrielle

6 meubles au comptant 117.50

Pour une chambre de jeune fille. Un mobilier en "Harewood" aux lignes gracieuses et de construction solide. Ordinairement 225.00. Prix de la Vente Semestrielle

6 meubles au comptant 112.50

Mobilier de chambre à coucher en noyer. Gros meubles—coiffeuse et bureau à gr... Ordinairement 310.00. Prix de la Vente Semestrielle

6 meubles au comptant 219.00

Mobilier en érable. De bon goût — fini soigné, 4 meubles et banc. Ordinairement 199.00. Prix de la Vente Semestrielle

au comptant 129.00

Meubles, au cinquième

25% à 50% DE RABAIS SUR LES PRIX HABITUELS!

Afin de faire de la place aux nouveaux échantillons et aux nouveaux mobiliers — les derniers modèles 1936 doivent être soldés !

Naturellement les maisons importantes s'adressent à EATON . . . en voici le résultat ! Des fabricants renommés offrirent à la maison EATON, à prix très réduits, ces meubles que nous vous offrons aux mêmes prix avantageux ! Nous avons aussi ajouté quelques meubles échantillons de notre propre stock et de notre salle d'entrepôt, les marquant à rabais de 25% à 50%.

41 FAUTEUILS—A solder rapidement

Echantillons — un seul de chaque genre. Les clients matinaux auront le choix de couvertures à dessins modernes ou classiques. Fauteuils pour vivoir, passage et chambre à coucher. Quelques-uns entièrement couverts — autres avec sièges, dossiers et appui-bras seuls couverts. Tous des fauteuils de qualité EATON, à ces prix pour solder! Ordinairement 12.50 à 105.00

Occasion du Jeudi de la Vente Semestrielle chacun

6.25 à 69.50

SOFAS offerts à 25% à 50% d'économie

Sofas genre moderne ou "Coxwell" — un seul de chaque modèle. Couverts en reps de coton fantaisie ou unis. La quantité étant limitée, vous feriez bien de venir de bonne heure. Ordinairement 34.50 à 109.00.

Occasion du Jeudi de la Vente Semestrielle, le sofa

19.95 à 69.50

Meubles, au cinquième

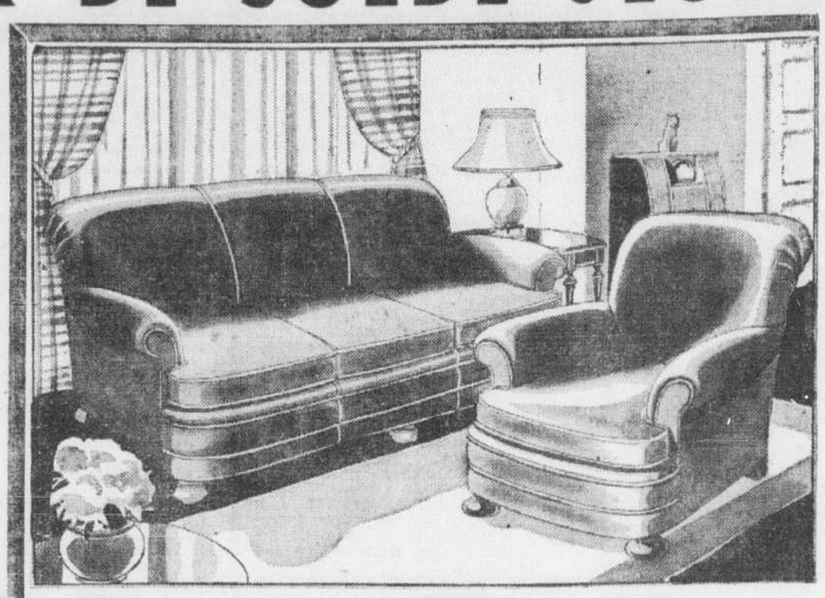

Economisez 25% à 50% sur vos meubles de vivoir!

Nous n'en mentionnons que quelques-uns — Venez les voir tous!

Mobilier "Dunloppilo" en reps de coton reproduit.

Ordinairement 215.00. Jeudi, **2** *meubles* **129.50**

5 mobiliers en reps de coton. Ordinairement 49.95 à 69.50. Jeudi **3** meubles **34.95**

1 mobilier Sani-Bilt — couverture en reps de coton et tapisserie combinés. Ordinairement 99.50. Jeudi **2** meubles **49.75**

1 mobilier Baetz, couvert en reps de coton. Ordinairement 130.00. Jeudi **2** meubles **86.50**

1 mobilier moderne importé — couverture en homespun de coton. Bras en simili-cuir. Ordinairement 205.00 Jeudi **2** meubles **136.00**

1 mobilier moderne Snyder — couverture en coton rayé et uni combinés en brun. Ordinairement 109.00. Jeudi **2** meubles **79.00**

1 MOBILIER — reps de coton et rayon. Ordinairement 149.50. Jeudi **3** meubles **74.75**

1 MOBILIER MODERNE — Reps de coton rouille. Ordinairement 79.50. Jeudi **3** meubles **53.00**

1 MOBILIER BAETZ — Jolie couverture de coton. Ordinairement 149.50. Jeudi **2** meubles **99.00**

Durant la Vente Semestrielle EATON

Conditions Spéciales de Paiements Différés sur meubles et articles d'ameublement

PAS DE VERSEMENT COMPTANT

et jusqu'à 18 MOIS POUR PAYER sur achats se montant à 50.00 et plus.

Sur achats de 25.00 à 49.99: PAS DE DEPOT ET 10 VERSEMENTS MENSUELS
Sur achats de 15.00 à 24.99: PAS DE DEPOT ET 6 VERSEMENTS MENSUELS
CONDITIONS REGULIERES DE PAIEMENTS DIFFERES: sur achats de 25.00 et plus — 10% de dépôt et 10 mois pour payer. Conditions spéciales sur achats de 15.00 et jusqu'à 25.00.
Supplément équitable pour ce service, proportionné aux conditions de contrat.

Draperies en reps

Prix très réduit jeudi

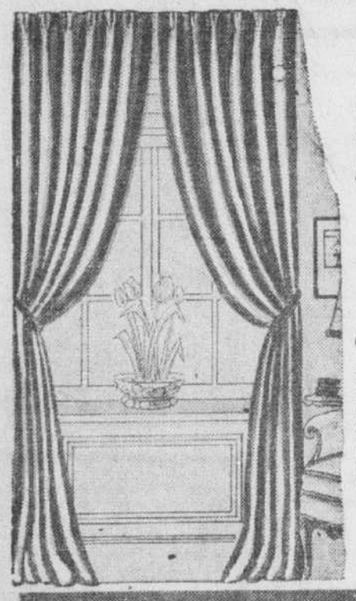

Reps de rayon et coton, qualité exceptionnelle, texture diagonale, lustrée. Doublure de satinette. Tête française et crochets. Embrasses comprises. Bleu, rouille, vert, rouge, vieux rose et coquille d'œuf. Environ 40" de large, 2½ verges de long.

Prix de la Vente Semestrielle jeudi, la paire **8.95**

★ Rideaux en tulle filet

Occasion exceptionnelle!

Environ 40½" de large, 2¼ verges de long. Quatre dessins fleuris en bordure simple. Ourlet 2½" d'un côté et au bas. Tulle de coton solide à réseau carré, uniforme, approprié pour vivoir et salle à manger.

Occasion du Jeudi dans la Vente Semestrielle, la paire **1.15**

Articles d'ameublement, au sixième

Vernis pour boiserie

Vernis d'une bonne qualité pour boiserie intérieure.

Prix de la Vente Semestrielle

La pinte **.59** *½ gallon,* **1.05** *Gallon,* **2.00**

Peinture, au sixième

Vernis à linoléum

Vernis haute qualité, très pâle pour parquets, linoléums, congoléums, etc. Facile à appliquer, séchant en donnant un beau brillant.

Prix de la Vente Semestrielle, le gallon **2.80**

Peinture, au sixième

★Filtres à café et ½ lb café EATON

Filtre en aluminium de bonne qualité, poli. Capacité: environ 8 tasses. Faites votre café au filtre et employez du café EATON.

Jeudi, filtre et ½ lb café EATON

.89

Commandes téléphoniques exécutées — PLateau 9211.

Quincaillerie, au quatrième et au Grocetaria, Sous-sol

Lampes de santé

Plus que ⅓ de rabais!

Soulagent lumbago, muscles endoloris, articulations raides, etc. Base lourde, démontable, transformant cette lampe en lampe portative. Réflecteur en aluminium poli, conçu pour donner les meilleurs résultats. Ampoule à carbone de 260 watts. Ordinairement 5.95

Prix de la Vente Semestrielle jeudi **3.95**

Electricité, au cinquième

Laveuses "Easiette"

Bas prix étonnant!

Laveuses populaires à prix populaire. Cuve émaillée pouvant contenir 6 draps. Mécanisme scellé, baignant dans l'huile. Moteur ¼ c.v. Essoreuse adaptable, avec relâche instantané. Vert foncé.

Occasion du Jeudi dans la Vente Semestrielle, au comptant

57.50

Paiements Différés si désirés. — PAS DE VERSEMENT COMPTANT.

Laveuses, au quatrième

★ Miroirs ronds

Environ 18". Bonne qualité!

Glace claire, cadre moderne en bois fini ivoire, érable, doré, platine et vert. Pour salle de bain, cuisine ou vestiaire.

Occasion du Jeudi dans la Vente Semestrielle **.69**

Cadres, au cinquième

VENTE DE JANVIER de Toiles et Linge de Maison

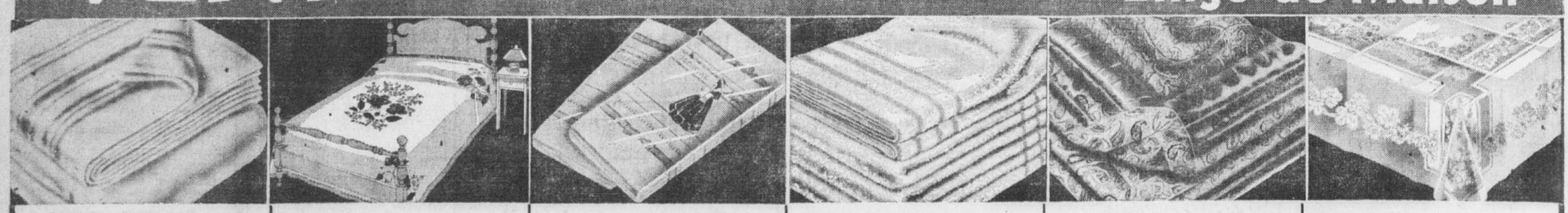

★Couvertures de laine blanche

Qualité souple, chaude et durable. Couvertures blanches à bordures roses, vertes ou bleues, surjetées séparément. Environ 72" x 84" — 7 livres.

Prix de la Vente de Janvier, la paire **6.59**

★ Couvre-lits imprimés anglais

Rien d'étonnant à ce qu'ils soient populaires à ce prix! Coton jaspé à jolis dessins — se lavant bien et durable. Vieux rose, vert et jaune doré. Environ 78" x 100".

Prix de la Vente, chacun **.95**

★Taies d'oreillers "Colonial"

Taies en coton se lavant d'une façon splendide. Bons ourlets à jour — environ 42" x 33". Enveloppées de Cellophane.

Prix de la Vente de Janvier, **4** *pour* **1.00**

★Grandes serviettes de bain

Fabrication anglaise

Belles serviettes blanches, épaisses, en tissu éponge durable. Environ 24" x 47".

Prix de la Vente, la paire **.89**

★ Edredons confortables

Edredons de plumes couverts en percale de coton ne laissant pas passer la plume—jolies impressions paisley — bandes en satinette assortie. Vieux rose, bleu, vert, orchidée et vieil or. Environ 66" x 72".

Prix de la Vente de Janvier, chacun **3.88**

Nappes damassées

Beau fini luisant — qualité résistante, durable et se lavant bien. Toile d'Irlande. Dessins de tulipes, vignes, etc.

Environ 70" x 88". Prix de la Vente, chacune **2.99**

Serviettes assorties, environ 22" x 22". Prix de la Vente, chacune **.27**

Toiles et linge de maison, au deuxième

★ Coton non blanchi 81"

mi-pesant

Texture souple, blanchira facilement.

Prix de la Vente, la verge **.29**

Coton non blanchi épais à draps d'hôpital

Genre de coton qu'on préfère dans les hôpitaux parce qu'il a du corps et qu'il est d'un usage remarquable. Fabrication canadienne. Texture épaisse de fils ronds.

Largeurs:	Prix ordinaire	Prix de la Vente, la verge
63"	.55	.47
72"	.65	.52
81"	.75	.57
90"	.85	.62

★Coton à draps non-blanchi épais

Notez les prix ordinaires et les prix de vente, et vous vous rendrez compte de l'avantage qu'il y a d'acheter en quantité. Vous apprécierez la résistance et la qualité de ce coton qui blanchira en quelques lavages.

Largeurs:	Prix ordinaire	Prix de la Vente, la verge
65"	.34	.29
74"	.39	.34
84"	.44	.37
92"	.49	.42

★Coton croisé à draps

non-blanchi

Au prix que vous payez ordinairement pour du coton beaucoup plus mince!

Blanchira en quelques lavages. Environ 74" de large. Ordinairement .55. Prix de la Vente, la verge **.40**

Environ 84" de large. Ordinairement .59. Prix de la Vente, la verge **.45**

Toiles et linge de maison, au deuxième

THE T. EATON Co LIMITED DE MONTREAL

53e ANNEE — No 80
MONTREAL, MERCREDI, 20 JANVIER 1937

2e SECTION **LA PRESSE** PAGE 11

LE PLUS GRAND QUOTIDIEN FRANÇAIS D'AMERIQUE

Parlons le français partout et parlons-le bien toujours.

AU JOUR LE JOUR

Un aviateur américain

Vient de voler de Los-Angeles à Newark,

Ou soit encore de l'Océan Pacifique à l'océan Atlantique, en sept heures et demie;

Le record a été réalisé au cours d'une performance exceptionnelle, dans des circonstances favorables, et l'on ne peut pas croire que cette vitesse vertigineuse puisse être pratiquée couramment par les pilotes commerciaux;

On entrevoit cependant avec quelle rapidité on pourra franchir le continent dans quelques années; la distance parcourue est sensiblement la même que celle qui sépare l'Amérique de l'Europe, à la hauteur du Canada: et cela aussi nous fait apercevoir de brillantes réalisations pour l'avenir.

Voici un genre de surprise que l'on ne trouve pas seulement dans les romans ou les comédies, mais quelquefois aussi dans la réalité, comme l'établit une information transmise d'Australie récemment: En nettoyant un vieux meuble qu'elle avait payé une trentaine de dollars à une enchère, une femme de Geelong a aperçu un tiroir dissimulé dans lequel étaient cachés des diamants évalués à plus de $15,000. On suppose qu'ils ont été déposés dans le meuble il y a environ 200 ans.

La plus récente industrie de guerre qui semble appelée à faire fortune en Australie est la culture des abricotiers. Industrie de guerre? Dans un certain sens; on a découvert que les noyaux des abricots contiennent une substance utilisée dans la fabrication des explosifs. Il s'est créé naturellement une demande d'abricots et l'on s'est mis presque aussitôt à l'oeuvre en Australie pour remplir les commandes; mais le bruit court que la demande progresse beaucoup plus vite que la culture des abricotiers.

Les statistiques du Bureau International du Travail révèlent que dans un certain nombre de pays, Grande-Bretagne, Hongrie, Lettonie, Yougoslavie, Bulgarie, Estonie, Japon, Union Sud-Africaine, Suède, le nombre des personnes occupées dans l'industrie est maintenant plus grand qu'en 1929. Il est inférieur à celui d'il y a huit ans en Belgique, au Canada, aux Etats-Unis, en France, en Hollande, en Suisse; il faut ajouter qu'au 1er novembre 1936 l'industrie canadienne employait 93 pour cent de la main d'oeuvre occupée en 1929: la différence n'est pas considérable.

Les nations se trouvent acculées, lit-on dans la revue de la Chambre de Commerce Internationale, à la politique paradoxale qui consiste pour elles à développer, d'une part, leur production intérieure, à l'abri de barrières douanières prohibitives, alors que, d'autre part, elles appellent de tous leurs voeux la reprise des échanges internationaux et la hausse corrélative des pouvoirs d'achat dans le monde. Le problème de la reconstruction d'un système économique international consiste à résoudre ce paradoxe. Il ne suffit pas de nier ce dernier, ou de méconnaître le caractère durable des phénomènes qu'il implique. Un plan de politique immédiate dans ce domaine est exposé dans les recommandations qui ont été arrêtées et publiées par le Conseil de la Chambre de Commerce Internationale au mois d'octobre. Mais il faut aussi prévoir une politique à plus longue échéance qui, seule, permettra la restauration définitive d'un système économique international normal et durable.

Le flot chasse 10,000 familles de leurs foyers

Tout le Midwest américain menacé d'inondation. — L'Ohio et ses affluents, maintes autres rivières battent les berges de secours, qui céderont d'un moment à l'autre.

Chicago, 20. — Les rivières et ruisseaux grossis par les eaux d'un dégel subit battent avec une grand fureur les berges protégeant les basses terres du Middlewest américain. Déjà plusieurs familles ont cherché refuge ailleurs devant la menace d'une inondation prochaine. Les pronostics n'ont rien de rassurant puisqu'ils annoncent des pluies abondantes dans le Missouri, l'Indiana, l'Illinois, l'Arkansas, l'Ohio. La Croix-Rouge annonce qu'à date 500 familles ont évacué leurs domiciles à Kenneth et à Senath, Missouri où les eaux de la rivière St-Francis débordent par-dessus neuf berges de secours. Les équipes de travailleurs après avoir fourni un effort considérable contre le flot ont été forcées d'abandonner. Actuellement des milliers d'acres de terre sont inondés à la frontière du Missouri et de l'Arkansas. Dans l'Indiana sud la crue des eaux a chassé plusieurs familles de leurs foyers. La White River déborde et menace de briser le barrage d'Hazelton qui protège des milliers de belles fermes d'élevage.

Situation critique à Cincinnati

Trente-cinq familles ont trouvé refuge dans une église de Cincinnati. Les rues en bordure de la rivière sont privées du gaz et de l'électricité par suite de l'inondation. La situation est d'autant plus sérieuse que plusieurs personnes sont atteintes de l'influenza dans ce district de la ville.

Les eaux de la rivière Ohio ont atteint 58.6 pieds à Cincinnati la nuit dernière. A 60 pieds c'est l'inondation totale. Le météorologiste W.-C. Devereaux prédit que la crue atteindra cette marque d'ici quelques heures.

A Pittsburgh la menace est grande car les rivières Allegheny et Monongahela ont déjà atteint le niveau de 28.1 pieds.

La rivière Ohio déborde

Les observateurs du gouvernement assurent que c'est la première fois que la rivière Ohio déborde sur tout le long de son cours. En mars dernier les dommages furent de $200,000,000 particulièrement dans l'Est, partie qui cette fois semble moins menacée. A date on rapporte de façon non officielle 9 pertes de vie. Vingt villes sont menacées d'inondation et 2,000 volontaires cherchent à renforcir les berges.

On expédie en vitesse des chaloupes aux endroits où la crue des eaux est la plus rapide afin de protéger la vie des citoyens. L'organisation des secours est très efficace mais le danger augmente d'heure en heure.

Le Dr P. Hamel et M. Grégoire sont applaudis

En revenant de Montréal ils adressent la parole au Palais Montcalm.

(Du correspondant de la PRESSE)

Québec, 20.—En revenant de Montréal, hier soir, le Dr Philippe Hamel et le maire J.-E. Grégoire ont été l'objet d'une réception au palais Montcalm, où se tenait une assemblée de la Ligue Nationale de Québec-Centre. Cette assemblée, pour laquelle on avait annoncé un discours du maire, commença à 8 heures et quart. En attendant l'arrivée des deux invités d'honneur, plusieurs orateurs prirent la parole, dont le président M. Phydime Marois, et M. Eugène Dussault, secrétaire du maire Grégoire. MM. Hamel et Grégoire arrivèrent vers dix heures et demie. Ils furent vivement applaudis, et le président demanda aussitôt au maire d'adresser la parole.

M. Grégoire parla pendant une heure. Il traita de plusieurs questions importantes de l'administration municipale, en particulier de l'état de nos rues et du rapport du trésorier de la ville.

De façon générale, le maire répondit à ceux qui l'accusent de ne rien faire. Il énuméra une partie des économies que son administration a réalisées. "D'ailleurs, dit-il, ces économies ne sont qu'une partie de ce que nous avons fait."

Le Dr Philippe Hamel ne prononça qu'un bref discours. Il commenta la conférence donnée par M. W.-H. Munro, le même soir que lui, à Montréal, et dit que les trusts avaient fait donner cette conférence pour amoindrir l'effet de la sienne. Il répondit à ceux qui l'accusent d'être un anglophobe, en rendant hommage à la race anglaise et en exposant ses principes de bonne entente. Enfin, le Dr Hamel après avoir fait l'éloge du maire Grégoire, dit qu'on ne réussira pas à les séparer. "Je périrai avec Grégoire, dit-il, ou je triompherai avec lui".

Le juge Monet perd son fils âgé de 19 ans

Le juge Amédée Monet, de la Cour des sessions de la paix, vient d'être cruellement éprouvé par la mort de son fils, Roger, survenue hier soir, à l'âge de 19 ans. Le défunt était un étudiant du collège Jean-de-Brébeuf

ROGER MONET, décédé

où il aurait terminé ses études classiques en juin prochain. Il avait dû abandonner ses études en septembre dernier pour cause de maladie.

Le jeune Monet laisse, outre son père et sa mère, née Alain (Berthe), un frère, Amédée, et une soeur, Simone. Les funérailles auront lieu vendredi matin, à 9 heures, en l'église Saint-Germain d'Outremont. Le convoi funèbre partira de la demeure du juge Monet, 2634 chemin Sainte-Catherine, Outremont, à 8 h. 45.

Les finances du Manitoba

(Du correspondant de la PRESSE)

Ottawa, 20. — L'hon. John Bracken, premier ministre du Manitoba, a quitté Ottawa, hier soir, pour retourner à Winnipeg après avoir eu une conférence avec le ministre des finances. On croit que la situation financière générale de la province a été examinée, au cours de cette entrevue.

Une mort tragique

(Du correspondant de la PRESSE)

Québec, 20. — M. Philippe Jean, 30 ans, chimiste, a perdu la vie dans un accident d'automobile, sur la route no 5, à 2 milles de Plessisville, dans la nuit de lundi à mardi. Le jeune homme était le fils de M. J.-Amédée Jean, marchand de Lévis.

Projet de loi qui soulève un débat orageux

L'Opposition à Toronto combat avec vigueur le bill sur l'Hydro.

(Du correspondant de la PRESSE)

Toronto, 20. — Nos pronostics en marge du discours du trône se sont plus que réalisés. En effet, à l'Assemblée législative d'Ontario, il y a eu, hier après-midi, une des séances des plus mouvementées. Le débat fut des plus orageux. On a été même obligé de prendre le vote dès la première journée de la session: chose dont bien peu d'observateurs politiques se rappellent avoir été témoins.

C'est le premier bill sur l'Hydro, projet de loi qui accordera aux propriétés de la Commission hydroélectrique d'Ontario l'immunité de celles de la Couronne, qui déclencha toute la tempête. L'Opposition, dirigée par l'ancien premier ministre Henry, a fortement combattu la mesure. C'est le député d'Ottawa-sud qui obligea la Chambre à voter, sur un point d'ordre. Se basant sur l'article 37 des règlements de la Chambre, il affirma qu'on ne pouvait présenter un bill en première lecture, le jour de l'ouverture de la session, sans l'unanimité de la Chambre.

Le procureur général, l'hon. Arthur-W. Roebuck, proposeur de cette législation, et le premier ministre intérimaire, l'hon. Harry Nixon, répondirent qu'il y avait urgence d'adopter cette législation, vu que les procédures pendantes contre l'Hydro ontarienne devant les tribunaux canadiens, en particulier celles de la Beauharnois Power et de l'Ottawa Valley Corporation.

Après un débat auquel des ministres et des députés prirent part, on prit le vote. Le résultat fut de 64 à 14 en faveur du gouvernement.

Il fut décidé à la majorité que le bill 31 qui a pour titre: Loi modifiant la loi de la commission Hydro-Electrique d'Ontario avait subi sa première lecture.

Mais comme M. Henry insista quelques instants plus tard pour que l'on s'en tienne à la lettre des règlements de la Chambre qui dit qu'un avis de deux jours doit être donné avant de présenter aucun projet de loi, les deux autres bills préparés explicitement pour parer au cas de la Beauharnois et de l'Ottawa Valley ne subiront leur première lecture que jeudi prochain.

Texte du premier projet de loi

Le projet de loi pour amender la loi de la commission d'électricité, présenté à l'Assemblée législative, contient les dispositions suivantes:

A SUIVRE SUR LA PAGE 25

5 des 13 passagers sont morts à date

Los Angeles, 20. (A.P.) — Il ne reste que huit survivants, tous à l'hôpital, des treize personnes qui étaient à bord de l'express aérien lorsqu'il s'est écrasé sur une montagne enneigée, près de l'aérodrome de Burbank, le 12 janvier.

C.-T. Owens, pilote adjoint, est mort à l'hôpital hier soir, cinquième victime d'une désastre sur lequel le bureau du commerce aérien des Etats-Unis projette de tenir une enquête publique demain.

Les autres morts sont: Martin Johnson, explorateur; James Braden, de Cleveland; A.-L. Loomis, d'Omaha, et E.-E. Spencer, de Chicago.

Armements enlevés à un cargo norvégien

(Service de l'United Press, spécial à la "Presse").

Oran, Algérie, 20.—Le cargo norvégien "Nordsen", arrivé ici aujourd'hui, rapporte qu'il a été arrêté lundi soir par un chalutier armé au service des nationalistes espagnols et conduit à Ceuta (Maroc espagnol) où une cargaison d'armes destinée au gouvernement loyaliste a été déchargée. Le "Nordsen" est venu ici pour charbonner; il se rendra ensuite à Valence faire rapport de la perte de sa cargaison.

Fonctionnaire en deuil

(Du correspondant de la PRESSE)

Ottawa, 20. — Mme Pierre Roy, (Flavie Marcouillier), mère de M. J.-O.-Alphonse Roy, assistant-greffier des comités du Sénat, est morte hier à Ottawa à l'âge de 87 ans. Elle laisse deux fils, M. J.-O.-A. Roy, du Sénat, Albert-Pierre, de Hollywood, Californie, et une fille, Mme Félix Juteau, de Ville-Marie, Qué. Les funérailles auront lieu vendredi.

CE FUT UN BEAU TAPAGE!

Les détenus de la prison de Guelph, Ont., se sont, comme on le sait, révoltés dimanche dernier et pendant sept heures ont tenu en respect leurs geôliers tout en se livrant à un massacre complet de l'ameublement de l'institution. Les dommages matériels s'élèvent à $25,000. On le croira sans peine en voyant ici l'aspect qu'offrait une partie de la salle de récréation des prisonniers après l'émeute. Tout a été brisé, enfoncé, massacré et l'incendie acheva l'oeuvre de destruction. Tous les évadés, une vingtaine, ont réintégré la prison où les geôliers ne badinent plus. L'arme au poing ils montent la garde et les récalcitrants sont conduits au cachot s'ils refusent de filer doux.

La publicité aidera la vente des pommes

Les Etats-Unis nous donnent un bel exemple sous ce rapport, dit M. René Trépanier, au congrès des pomologistes au Queen's.

La 43e assemblée annuelle de la Société de pomologie et de culture fruitière de la province de Québec s'est ouverte, ce matin, dans le salon vénitien de l'hôtel Queen's par l'enregistrement des membres. La première séance de ce congrès qui durera deux jours a été présidée par M. René Trépanier, d'Oka, président de l'association, qui souhaita la bienvenue aux membres et aux invités.

Après avoir félicité les membres d'avoir répondu en aussi grand nombre à l'invitation du secrétaire, M. Trépanier annonça avec regret que le film qu'il devait reproduire sur l'écran pour illustrer la production des pommes en Angleterre, grâce à l'amabilité du ministère de l'agriculture de la Grande-Bretagne par l'entremise de M. W.-C. Cornall, commissaire canadien du commerce et des fruits à Londres, ne pourrait l'être, car il a été impossible d'ajuster la pellicule sur les appareils de projection locaux.

Pertes de vieux arbres

"Je regrette de vous dire également", ajouta M. Trépanier que dans bien des cas, plusieurs de nos membres subissent encore des pertes de leurs vieux arbres et la question de les remplacer devient de plus en plus compliquée, car les réserves des pépiniéristes sont restreintes à cause de l'insuffisance de racines provenant des producteurs français, d'une part, et de la grande sécheresse qu'a subi le district de Niagara durant les trois dernières années, d'autre part.

"Nous devons un vote de remerciements à notre ministre de l'agriculture, l'hon. Bona Dussault ainsi qu'aux membres du cabinet, pour l'octroi dont nous avons été gratifiés pour l'achat d'arbres dont la livraison sera faite au printemps.

"Nous avons commandé, l'été dernier, 5,000 greffes Hibernal; ces greffes seront transformées en McIntosh au cours de l'été 1938 et seront ainsi prêtes à être mises en vergers au printemps 1940.

"Ce temps va probablement vous paraître long, mais nous sommes convaincus qu'il est inutile de continuer à planter des arbres greffés uniquement sur racines et alors encourir le risque de les perdre périodiquement à cause du froid qui occasionne le fendillement des troncs et des fourches.

Le cas de l'Allemagne

"La plantation d'arbres produits sur des troncs de variétés rustiques de Russie évitera des pertes considérables et les membres devraient prendre les moyens de se les procurer sans délai. L'Allemagne accorde un octroi de 40 cents par arbre à ceux qui plantent des arbres doublement greffés et en Pologne on suit le même procédé.

A SUIVRE SUR LA PAGE 25

193,802 repas distribués au cours de 1936

Rapports annuels soumis aux directeurs de l'Assistance Publique.

Hier avait lieu la 33e assemblée annuelle de l'Assistance Publique, à son siège social, rue Lagauchetière, angle Berri, présidée par Me Charlemagne Rodier.

Il est intéressant de faire connaître les dernières activités de cette institution, dont la "Presse" publiait l'histoire en avril dernier, et dont l'hon. Trefflé Berthiaume fut l'un des fondateurs.

Voici ce que déclare le rapport du secrétaire, M. Olivier Lefebvre, membre de la Commission de l'électricité et président de la Société d'Aide aux Enfants Infirmes de la province de Québec.

En 1936, cette association charitable a donné 193,802 repas et a enregistré 17,034 jours d'hospitalisation, comme suit:

14,569 repas et 1,356 jours en janvier; 14,388 et 1,275 en février; 15,990 et 1,202 en mars; 17,161 et 1,276 en avril; 16,075 et 1,463 en mai; 16,472 et 1,528 en juin; 17,248 et 1,574 en juillet; 15,011 et 1,517 en août; 16,867 et 1,488 en septembre; 16,029 et 1,330 en octobre; 15,390 et 1,400 en novembre; 18,602 et 1,625 en décembre; soit 51,475 repas servis aux hospitalisés, 142,327 repas servis aux indigents n'habitant pas l'Institution, ce qui fait 71,231 repas et 2,697 jours d'hospitalisation de plus qu'en 1935.

A SUIVRE SUR LA PAGE 25

Permis de pilote-aviateur qu'on suspend indéfiniment

(Du correspondant de la PRESSE)

Ottawa, 20. — L'hon. C.-D. Howe, ministre du transport, a suspendu pour une période indéfinie le permis du pilote aviateur Yvan Lemoine, d'Ottawa, qui, le Jour de l'An, a eu un accident à Gracefield, dans la Gatineau, alors qu'il avait un passager avec lui, Gaston Bernard, âgé de 17 ans, de Gracefield. Après avoir bouclé la boucle, l'avion tomba, le pilote et son passager furent blessés et l'avion endommagé. Lemoine, âgé de 23 ans, possédait un permis pour l'aviation commerciale. Bernard est encore à l'hôpital où il se rétablit lentement.

L'enquête faite par le ministère du transport a démontré que l'accident était dû à une erreur de jugement de la part du pilote aviateur, en faisant de l'aviation acrobatique, contrairement aux règlements.

Le commerce colonial de la France se développe

Paris, 20 (P.C.) — A l'exemple du Commonwealth britannique de l'Angleterre, la France s'efforce de développer son commerce dans les limites de son Empire.

Des statistiques officielles, publiées hier, indiquent que durant 1936 le commerce extérieur de la France a été d'environ deux milliards de dollars, dont trente pour cent entre la métropole et ses colonies ou ses protectorats.

Au cours de cette même année, la France a plus acheté des pays étrangers qu'elle ne leur a vendu, mais son commerce d'importation et d'exportation avec ses colonies a été plus considérable qu'en 1935.

Le commerce extérieur de la France en 1936 s'est établi à 40,852,000,000 de francs, contre 36,470,000,000 de francs en 1935. L'augmentation des importations est de 4,424,000,000; la diminution des exportations est de 42,000,000.

On constate avec satisfaction que l'augmentation des importations représente principalement des achats de matières premières et de produits alimentaires.

Ecoles pour les colons

(Du correspondant de la PRESSE)

Sherbrooke, 20. — L'abbé Armand Malouin, missionnaire-colonisateur et secrétaire de la Société de colonisation du diocèse de Sherbrooke, a annoncé que cinq écoles viennent d'être ouvertes à Bellecombe, et qu'une sixième école y sera ouverte bientôt. Bellecombe est l'endroit de colonisation où sont rendues déjà plusieurs centaines de citoyens de Sherbrooke et des places environnantes.

Les évadés ont tous réintégré leur "bercail"

L'enquête sur l'émeute de Guelph sera publique; les prisonniers témoigneront.

Guelph, Ont., 20. — L'enquête sur les motifs et raisons de l'émeute de dimanche dernier à la prison de cette ville s'ouvrira la semaine prochaine, probablement mardi sous la présidence du juge James Madden, de Napanee. Cette enquête sera ouverte au public et à la presse. On permettra aux prisonniers de rendre témoignage au même titre que les geôliers, officiers et témoins de l'échauffourée de dimanche. Le juge Madden a visité l'institution hier. En compagnie de C.-F. Needlands, adjoint du secrétaire provincial, du Dr J.-D. Heaslip, surintendant de la prison, il a parcouru les corridors, le réfectoire, le dortoir, et il a constaté l'étendue des dommages matériels.

Quelques détenus sont encore bruyants et s'amusent à apostropher les geôliers. Un séjour au cachot calme vite les plus récalcitrants. La garde est encore sévère et tous les geôliers portent des carabines. C'est la première fois dans l'histoire de l'institution que les geôliers ont le besoin d'être armés pour monter la garde.

Tout rentre dans l'ordre

Des équipes de prisonniers s'occupent à remettre un peu d'ordre au pénitencier, à nettoyer cependant que des charpentiers et autres ouvriers réparent portes et fenêtres.

Tous les évadés sont revenus au "bercail". Exactement 22 détenus ont goûté quelques heures de liberté. Un moment on crut à l'évasion de 150 prisonniers. La vérité était moins dramatique. Les évadés sont revenus d'eux-mêmes pour un bon nombre; les autres ont été capturés dans les environs par les constables municipaux.

Le juge Madden va entendre les prisonniers sur la question de la qualité et la quantité de la nourriture et aussi sur ce prétendu refus des autorités de leur laisser recevoir des cadeaux de leurs familles à Noël.

Le Canada enverra de nombreux délégués aux fêtes du couronnement

(De l'envoyé spécial de la PRESSE)

Ottawa, 20. — La délégation canadienne qui assistera aux fêtes du couronnement du roi George VI, en mai prochain, sera très nombreuse. Elle aura à sa tête le premier ministre du Canada, le très hon. William-Lyon-Mackenzie King; les hon. Charles Dunning, ministre des finances; W.-D. Euler, ministre du commerce et de l'industrie, et Ian Mackenzie, ministre de la défense nationale. Il est fort probable que deux ou trois autres ministre se joindront à leurs collègues. Quelques-uns d'entre eux resteront à Londres pour prendre part à la conférence impériale qui suivra immédiatement les fêtes du couronnement.

Le Sénat enverra six de ses membres; son président, l'hon. W.-E. Foster, et les deux chefs des partis libéral et conservateur, l'hon. Raoul Dandurand et le très hon. Arthur Meighen, et trois autres sénateurs dont on ignore encore les noms.

Le très hon. R.-B. Bennett a été invité par le premier ministre, au cours du débat sur l'adresse, à accompagner les délégués. On croit qu'il acceptera cette invitation.

L'hon. Pierre Casgrain, président des communes, dirigera une délégation de cette chambre qui comprendra cinq députés, trois libéraux et deux conservateurs, choisis parmi ceux qui font partie de l'Association parlementaire de l'Empire.

Elections chez les notaires

Ce soir au Cercle Universitaire aura lieu, à 8 h. 30, réunion de l'Association du Notariat Canadien. On y procédera aux élections annuelles.

On présente à la commission deux mémoires

La carte de compétence obligatoire et le droit de travailler.

(Du correspondant de la PRESSE)

Sherbrooke, 20.—La carte de compétence pour les entrepreneurs et la perte de son droit de travailler pour le membre d'une association ouvrière qui a abandonné son association; telles sont les deux demandes principales qui ont été faites par le comité conjoint de la construction de Sherbrooke à la commission d'étude de la loi des conventions collectives du travail siégeant ici, hier.

Deux mémoires ont été présentés, l'un par le conseil central des syndicats catholiques, le même que celui présenté à Ottawa par la C.T.C.C. en décembre, et l'autre par le comité conjoint de la construction.

On y remarquait: le président Robert Lafleur, le secrétaire Marie-Louis Beaulieu et les autres membres de la commission; MM. T.-P. Slattery, de Montréal; Alfred Charpentier, président de la C.T.C.C.; Léon Patterson, représentant le "Montreal Exchange"; Pierre Lefebvre, du congrès des métiers et du travail; R.-W. Gould, de l'Association des manufacturiers canadiens, et Jos Wall, de Montréal.

Après que M. J.-E. Caron, organisateur des syndicats, eut demandé à la commission d'adopter en bloc le mémoire de la C.T.C.C., Me C. de L. Mignault, se faisant l'interprète du comité conjoint de la construction, a donné lecture d'un long mémoire et en a commenté les principaux articles. Le comité conjoint de la construction demande entre autres choses que la carte de compétence s'applique pour déterminer les salaires des apprentis et des compagnons; que sur réception d'une requête, le ministre du travail en fasse donner avis dans la Gazette Officielle de Québec et que durant les trente jours de la publication de cet avis il reçoive les objections à la demande que contient la requête. A l'expiration de ce délai, le ministre pourra, si 10% du patronat intéressé accepte les dispositions de la convention, recommander l'approbation de la requête au lieutenant-gouverneur.

Carte de compétence obligatoire

Le comité a encore demandé la carte de compétence obligatoire pour les entrepreneurs, et cela dans le but de protéger ceux-ci. Il a déclaré à ce sujet que la carte de compétence empêcherait certains individus qui ne sont pas qualifiés de promettre, par exemple, à un propriétaire de construire pour lui à $1,000 ou $500 meilleur marché que la plus basse soumission reçue.

La commission a objecté sur ce point que certains entrepreneurs ne sont pas personnellement compétents mais contrôlent des entreprises. Le procureur du comité a répliqué qu'il visait surtout les petits entrepreneurs qui, en réalité, ne sont pas des entrepreneurs.

M. Adélard Breton, représentant les barbiers, a demandé que la loi du contrat collectif des barbiers soit amendée de façon que l'inspecteur soit nommé par le gouvernement et non par le comité conjoint, à moins que le gouvernement donne un subside pour permettre au comité conjoint de remplir sa tâche et faciliter l'application de la loi.

La honte du fils aura tué le père

Maidstone, Angleterre, 20. — Norman Baillie-Stewart, le prisonnier de la Tour de Londres a appris aujourd'hui que son espoir de revoir son père à sa sortie de prison venait de s'évanouir. En effet, cet ex-lieutenant de l'armée britannique trouvé coupable d'avoir livré à l'ennemi des documents secrets a été averti de la mort de son père qui a succombé à une attaque cardiaque. Ce dernier, colonel de l'armée, avait toujours espéré revoir son fils et maintes fois aussi, épuisé par l'attente, miné par le chagrin et la honte de son fils, le père vint à deux doigts de la mort. Son épouse dont les cheveux ont blanchi le réconforta toujours en lui apportant des messages de son fils qu'elle allait visiter à la prison. Les amis du prisonnier ont si bien travaillé qu'il est sorti de prison et pourra assister au funérailles de son père. Baillie-Stewart fut condamné à cinq ans de prison, chassé de l'armée pour avoir communiqué des renseignements secrets. Des lettres d'une jeune Allemande du prénom de "Marie-Louise" furent la plus forte preuve contre lui, qui, toujours protesta de son innocence.

Antisémitisme dans le monde des atomes

(Service de l'United Press, spécial à la "Presse").

Berlin, 20 — Le professeur Johannes Stark, président de l'Institut physique du Reich, s'est élevé hier soir, dans une conférence à l'Université de Berlin, contre la physique "juive". Il a dit que même des physiciens non-juifs étaient sous l'influence juive et exposaient conséquemment de fausses théories. Le Dr Stark qui a gagné lui-même un prix Nobel a dit que d'autres lauréats du prix Nobel comme les professeurs Max Planck, Max von Laue, Erwin Schroedinger et Werner Heisenberg, d'Allemagne, Niels Bohr, du Danemark, étaient assujettis à cette influence.

Stark publiera bientôt sa propre théorie atomique, d'un atome germanique, et l'on y trouvera une explication plus simple des phénomènes atomiques que dans les travaux de l' "école juive".

Mgr F.-X. Ross à Québec

(Du correspondant de la PRESSE)

Québec, 20.—S. Exc. Mgr F.-X. Ross, évêque de Gaspé, est à Québec pour quelques jours. Il se retire au grand séminaire, comme d'habitude, mais comme cette visite est la première qu'il nous fait cette année, il est en même temps l'hôte du cardinal Villeneuve.

SUR LA SCÈNE DE L'ACTUALITÉ

M. A.-R. DEMERS qui a été réélu maire de la municipalité de Sainte-Anne-de-Bellevue, avec la plus forte majorité obtenue jusqu'ici. (Croquis d'un dessinateur de la "Presse").

Aux Dominions à décider de l'immigration

Il n'est pas possible qu'ils veuillent aggraver leur chômage, dit M. Bevan.

Londres, 20. (P.C.) — Le secrétaire pour les Dominions a introduit hier à la Chambre des Communes une résolution sur l'émigration et il a exprimé l'espoir que l'émigration du Royaume-Uni aux Dominions reprendra bientôt.

La Chambre des Communes a approuvé à l'unanimité la résolution présentée. Celle-ci permettra au gouvernement de fournir en certains cas jusqu'à 75 pour 100 du coût d'exécution des projets d'émigration, au lieu de 50 pour 100, comme présentement. La résolution et l'autorisation qu'elle comporte constituent une mesure préliminaire à la prolongation pour une période de quinze années de l'"Empire Settlement Act" de 1922 qui expire le 31 mai prochain.

La résolution réduit la somme que le gouvernement peut dépenser chaque année pour fin d'émigration à 1,500,000 livres ($7,500,000), soit la moitié du montant que le gouvernement est présentement autorisé à dépenser. Expliquant cette diminution des crédits, M. Macdonald a dit qu'au cours de l'année de la plus forte émigration, 1927, le gouvernement a dépensé à cette fin seulement 1,282,000 livres.

M. Malcolm Macdonald a dit que le gouvernement ne songeait pas à reprendre immédiatement l'émigration dans les Dominions. Il se rend compte que c'est aux Dominions à dire quand cette émigration doit reprendre, mais il espère que ce sera dans un avenir prochain.

M. Beverley Baxter, député conservateur né à Toronto, a critiqué la réduction des crédits alloués à l'émigration. Il a rappelé la déclaration récente de l'hon. R. B. Bennett que l'émigration est le besoin le plus urgent de l'empire.

"M. Bennett est l'ancien premier ministre", a rétorqué M. Lunn. "Je conseille à l'honorable membre de consulter M. W. L. Mackenzie King".

Il n'y a pas la moindre possibilité que le Canada, l'Australie et la Nouvelle-Zélande consentent à augmenter leur chômage par l'immigration", a affirmé M. A. Bevan, député travailliste.

Le maire Lewis veut voyager à ses frais

(Du correspondant de la PRESSE)

Ottawa, 20. — Le maire Stanley Lewis a écrit au greffier de la municipalité d'Ottawa l'informant qu'il est prêt à présenter la capitale aux cérémonie du couronnement du roi à Londres, mais à la condition qu'il paie personnellement toutes ses dépenses. Le maire fera le voyage accompagné de Mme Lewis.

Ajournement au 2 février

(Du correspondant de la PRESSE)

S.-Hyacinthe, 20. — La cause du Dr Philippe Adam, d'Acton-Vale, en vue de la contestation de l'élection de M. Cyrille Dumaine, député libéral de Bagot à l'Assemblée législative, a été ajournée, hier, par l'hon. juge Cousineau, au 2 février. M. Dumaine n'était pas représenté. Les avocats habituels du Dr Adam, étaient aussi absents. Me Eugène Tousignant chargé de représenter le pétitionnaire, a demandé et obtenu l'ajournement.

Un emprunt autorisé

(Du correspondant de la PRESSE)

Québec, 20.—Les démarches entreprises par le maire J.-E. Grégoire et les échevins, auprès des autorités provinciales et en particulier auprès de l'hon. Oscar Drouin, ministre des terres et forêts, pour la construction de l'égout collecteur ont eu leur écho, hier après-midi. En effet, le comité administratif a pris connaissance d'une lettre de la commission municipale autorisant la ville à contracter un emprunt temporaire de $50,000 pour la confection de ces travaux.

Les Canadiens et la défense de l'Empire

"Le Canada ne peut s'isoler", déclare M. Meighen; "le Canada ne doit que se défendre", répond M. Dandurand.

M. Hugessen souligne l'harmonie qui règne en notre province

(Du correspondant de la "Presse")

Ottawa, 20. — La défense nationale a été discutée, hier, au Sénat, lors du débat sur l'adresse en réponse au discours du trône, et a fait le sujet de déclarations importantes. On a fait allusion à la situation qui existait au Canada en 1914 et à la politique navale de sir Wilfrid Laurier.

Des discours ont été prononcés par les hon. A.-K. Hugessen, Georges Parent, Arthur Meighen, Raoul Dandurand, C.-C. Ballantyne et Lynch-Staunton.

Le Sénat a adopté l'adresse de loyauté à Leurs Majestés et a fait l'éloge de ses morts depuis la dernière session.

L'hon. A.-K. Hugessen, nouveau sénateur libéral de Montréal, a proposé l'adresse en réponse au discours du trône. "Dans la province de Québec, dit-il, nous avons réglé la question des droits de la minorité. Comme représentant de la minorité anglaise, je tiens à insister sur le fait qu'il n'y a pas de problèmes tragiques de minorités de races dans cette province comme il en existe aujourd'hui dans plusieurs pays européens. La majorité dans la province de Québec ne laisse nullement sentir à la minorité anglo-protestante qu'elle l'endure avec patience. Il y a égalité absolue de droits et privilèges.

L'augmentation notable dans le commerce international apportera la solution à plusieurs problèmes du Canada et diminuera sensiblement le chômage. Le travail de la commission nationale de placement fera beaucoup pour améliorer la situation du chômage. La construction et l'amélioration des habitations sont certainement d'excellents moyens de procurer du travail.

"Lorsque la guerre sera déclarée, — si une guerre se déclare, — ce sera alors le temps de décider ce qui devra être fait. Mais dans l'intervalle nous devrions travailler le plus possible à augmenter la puissance de la Société des Nations comme instrument de paix. Je crois en la démocratie, au droit des individus et n'ai nullement confiance aux deux régimes politiques conduisant à la dictature.

L'hon. Georges Parent

L'hon. Georges Parent, sénateur libéral de Québec, appuie l'adresse et fait observer qu'il y a près de 32 ans, une opportunité semblable lui était offerte: il devait, en 1905, à la Chambre des communes, remplir la même charge qu'il remplit aujourd'hui.

"Mêlé, depuis tant d'années à des événements politiques, il me sera sans sans doute permis d'exprimer quelques considérations générales que l'on peut tirer du discours du trône.

"Pendant les vacances parlementaires, notre patrie canadienne n'a guère entendu que des paroles de paix comme celles qui ont été échangées lors de la visite mémorable du président de la république américaine, reçu par les autorités du Canada avec des égards dus à son rang.

La situation toutefois n'est pas la même en Europe. Peu après le triomphe de la puissance italienne réalisée dans des conditions qui firent à différentes reprises redouter un conflit plus grave, nous avons vu la plus atroce des guerres civiles éclater en Espagne. L'on dit que c'est le premier choc entre deux idées qui nous paraissent extrémistes: le communisme et le fascisme. Ce spectacle oblige les démocraties à réfléchir. A distance il semble que ces deux conceptions rigoristes de gouvernement enlèvent aux peuples, aux classes et aux individus toutes leurs libertés. Sous le régime dictatorial, le droit à l'initiative devient le privilège d'une oligarchie militaire ou révolutionnaire. Et les preuves ne manquent pas pour affirmer que ces deux manifestations de l'orgueil raciste deviennent un danger réel pour le monde entier.

Pendant cette période de haute tension internationale, il est réconfortant de voir le gouvernement anglais faire preuve de tant de sagesse, de patience et de diplomatie.

La crise constitutionnelle

Mais c'est dans un drame réaliste et poignant que l'Angleterre s'est révélée plus grande encore par sa puissance morale que par sa puissance impériale. Peut-être convient-il de régler notre discrétion à ce sujet sur celle du discours du trône qui ne fait que mentionner deux événements d'une importance considérable pour les institutions britanniques: un roi abdique, son frère le remplace. Dans les graves décisions que le Parlement anglais a dû prendre en ces circonstances pénibles, les gouvernements britanniques d'outre-mer ont été consultés. Leur concours a renforcé, comme il convenait, l'attitude admirable et ferme de l'homme d'Etat qui, à cette heure tragique, a su sauver la monarchie constitutionnnelle par l'intervention appropriée d'une saine démocratie.

L'heureux dénouement de ce drame s'élaborera dans les fêtes du Couronnement, lorsque Sa Majesté George VI, entouré de sa famille, des représentants de tous les pays de l'Empire britannique recevra la couronne dont l'honneur a été maintenue par les gardiens de la Constitution.

La prochaine conférence impériale

Après ce glorieux épilogue, les ministres des dominions seront conviés à la table du conseil impérial. Ils auront à étudier avec prudence et à résoudre si possible quelques-uns des graves problèmes qui réclament leur intelligence, leur énergie et le sens de leurs obligations de solidarité morale et politique. Nos chefs y seront dans une position fort avantageuse pour faire ressortir les bienfaits de l'amitié et de la coopération internationale.

Oui, tant avec la nation-mère et les nations-soeurs de la société britannique qu'avec la grande nation américaine sa voisine et d'autres nations amies, le Canada est enfin sorti victorieusement de la crise économique et une ère de progrès s'est ouverte pour lui. Par ses dispositions libérales envers tous les peuples de bonne volonté, le Canada active de jour en jour son commerce extérieur. Sans aggravation des impôts, le gouvernement du Canada sort de ses embarras financiers; il mettra bientôt fin à une longue série d'exercices déficitaires et pourra se porter au secours des administrations provinciales qui pourront et sauront donner des gages de prudence et de modération.

Le problème du chômage

Il reste encore beaucoup à faire pour le rétablissement des chômeurs et l'organisation d'une aide raisonnable aux nécessiteux. Trop nombreuses sont encore les personnes auxquelles Dame Fortune refuse de sourire. Sous une direction active et intelligente, la commission du placement a déjà fait si bien que des journaux financiers sérieux prévoient que, dans un an, il ne sera plus nécessaire de recourir aux octrois spéciaux pour les secours directs aux victimes de la crise.

C'est peut-être anticiper des résultats trop merveilleux d'une heureuse initiative ministérielle, mais c'est un compliment et un encouragement à ceux qui ainsi ont rempli de confiance les classes dirigeantes de notre société. C'est l'industrie du bâtiment qui a été la dernière à profiter des temps meilleurs mais elle est en train, sous l'impulsion officielle, d'assurer du travail à une catégorie particulièrement intéressante de nos travailleurs urbains.

Les malheurs de l'Ouest

Le gouvernement pourvoit également aux besoins de certaines populations agricoles, spécialement dans l'Ouest, afin de compenser pour le malheur que les pluies de sable ont fait subir à leurs établissements. Ces malheurs dont certaines provinces ont été frappées, la province de Québec les comprend, elle partage ces infortunes et pale sa part sans murmurer, démontrant par là-même qu'elle s'associe de bonne grâce et de tout coeur à tout ce qui est canadien.

C'est la réponse à ceux des provinces anglaises qui croient à des mouvements séparatistes dans la province de Québec, mouvements qui moins que jamais n'ont raison de voir le jour.

Jeunesse fière de sa patrie

La jeunesse canadienne d'origine française est fière de sa patrie; elle sait que la possession de cet immense et riche domaine peut faire l'objet des convoitises étrangères. Elle réalise qu'il ne lui appartient que dans la mesure qu'elle saura le défendre contre les ennemis du dehors et du dedans. Mais partout la jeunesse ambitionne de profiter immédiatement des ressources que la Providence a mises à sa portée.

Elle a probablement raison à Québec de prétendre que le facteur ferroviaire favorise moins son progrès que dans les provinces anglaises. Elle désire que l'on active le développement de son domaine minier en lui ouvrant de nouvelles avenues vers le nord. Le tracé et les remblais d'une voie ferrée ont été abandonnés entre le Lac S.-Jean et la région de Chibougamou, Gaspé, Rimouski et certaines régions de Montréal requièrent des voies ferrées. En compensation des chemins de fer qu'on a dû lui enlever pour des raisons économiques, pourquoi le gouvernement n'aiderait-il pas notre jeunesse à pousser ses activités de ce côté? Chez nous aussi on redoute les phénomènes qui provoquent l'érosion humaine. Et il n'est pas désirable qu'une partie de notre population se perde par l'émigration.

Québec ne veut pas s'isoler

Ces sentiments n'ont rien de redoutable pour qui que ce soit: c'est une façon naturelle et courageuse d'affirmer son patriotisme canadien. Non Québec n'a pas et ne peut avoir l'intention de s'isoler en se séparant des autres provinces. Au contraire, elle veut s'associer plus activement à la chose publique, en réclamant pour les siens leur part équitable dans l'administration. Elle vise à des liens plus accentués plus resserrés si possible pour que les Canadiens de toute origine dirigent leurs énergies vers un Canada toujours plus grand et plus prospère. Le sénateur Parent termine en secondant l'adresse.

La défense l'Empire

Le très hon. Arthur Meighen dit qu'il craint qu'aucune politique de défense ne soit sérieusement à l'étude, en dépit de la situation qui existe dans le monde. Il demande au gouvernement d'y songer sérieusement et d'en arriver à un résultat pratique. Le temps n'est-il pas venu de voir aux propres intérêts du pays et de conclure une entente quelconque pour la défense avec l'Empire? Il ne peut exister une chose telle qu'une politique séparatiste de défense pour le Canada, ajoute M. Meighen.

Je crois, réplique l'hon. Raoul Dandurant, que le Canada doit continuer la modernisation de sa milice et protéger ses côtes d'une manière raisonnable. Depuis la grande guerre, le Canada, comme plusieurs autres pays, a vécu largement sur le crédit, comme le démontre sa situation financière. En tenant compte de cette situation, devons-nous assumer des obligations sur l'hypothèse que nous pouvons aussi bien que les Etats-Unis être entraînés dans un cataclysme général?

Il ne faut pas s'emballer

Dans l'opinion du sénateur Dandurand, il ne faut pas s'emballer. "Faisons notre devoir envers notre nation et l'espoir de la paix doit être maintenu, même si la situation internationale paraît dangereuse. D'après ce qu'il peut voir des conditions qui existent en Europe, l'Allemagne se forge simplement un instrument, en prévision de certains événements possibles mais qui, dans le moment, n'a aucune valeur exceptionnelle de créer des ennuis. L'Allemagne espère que la Grande-Bretagne et la France seront amenées, par un moyen quelconque, à acheter la paix.

Le sénateur Meighen dit qu'il n'a jamais vu le peuple canadien si universellement intéressé à la situation mondiale, au point de vue de ses propres intérêts et des meilleurs intérêts du Dominion. Le moins que nous puissions faire est de songer à la situation qui se présente et voir si nous agissons sagement.

Le Canada ne serait pas plus en sécurité avec l'aide américaine

Il ne connaît pas le programme du gouvernement, excepté par ce qui a été dit à ce sujet. Cependant il ne peut y avoir aucune défense indépendante pour le Canada. Si d'autres pays, y compris les Etats-Unis, ont décidé qu'ils doivent faire des dépenses considérables pour la sécurité de leurs côtes, les Canadiens ne peuvent certainement pas dormir paisiblement parce qu'ils possèdent une couple de contre-torpilleurs. S'il y a une chose certaine en ce monde moderne, ajoute M. Meighen, c'est que la première ligne de défense du Canada et pour tout le continent de l'Amérique du nord, est l'Empire britannique.

Le sénateur ajoute que la doctrine Munroe ne s'applique pas au Canada. Il y a 200,000,000 de personnes sur le continent de l'Amérique du Nord et un milliard et demi en dehors. Si la puissance de la Grande-Bretagne diminuait, les Canadiens ne seraient pas en meilleure position en se joignant aux Etats-Unis qu'ils ne le sont aujourd'hui, pour la défense de ce continent.

La structure financière du C.N.R.

Relativement à la révision de la structure financière du Canada National, si elle se fait seulement dans le but de faire paraître meilleures les opérations ferroviaires, elle fera plus de tort que de bien.

Le sénateur Dandurand déclare que le chef de l'Opposition a demandé quel est le devoir du Canada aujourd'hui? "Si nous songeons au Canada seulement, ma réponse sera que le Canada devrait faire ce qui est nécessaire pour se protéger sur terre et sur mer. Cela ne serait pas une petite entreprise. La défense sur terre ne suffirait certainement pas pour nous protéger contre une invasion des Etats-Unis. Cependant, le Canada place sa milice sur un pied moderne. Mais le Canada doit aussi s'occuper de la défense de ses côtes. M. Dandurand rappelle qu'en 1911 il était au Sénat et il a voté pour une marine canadienne qui devait assumer sa part de responsabilité dans la défense de nos côtes. Le gouvernement libéral de l'époque a été défait dans la province de Québec, à la suite de cette décision, avec la coopération de personnes connues du chef actuel de l'Opposition.

Il faut prêcher la paix

Ceci est de la politique. Aujourd'hui M. Dandurand fait observer qu'il est sur le même terrain et n'a pas changé d'idée. Le Canada doit se préparer à se protéger contre toute éventualité menaçant ses côtes. L'exactitude de la politique navale de sir Wilfrid Laurier, en 1911, a été démontrée lorsque la grande guerre a été déclarée; et en 1914, lorsque le gouvernement conservateur chercha dans le monde entier à acheter des navires qui auraient pu défendre les villes de Vancouver et de Victoria.

C'est son ardent espoir que la crainte qui existe dans l'esprit des Canadiens et dans le monde entier ne soit pas justifiée. Il doute beaucoup que l'Allemagne allume l'allumette qui mettra le feu à l'Europe. Le sénateur Dandurand ajoute qu'il connaît bien la situation au Canada. Le premier devoir est de promouvoir la paix pardmi ses dix millions d'habitants. Pour réussir dans son projet l'Allemagne aura besoin de la coopération de l'Italie et de la neutralité de la Grande-Bretagne, de la Pologne. Sans cette coopération il est douteux que l'Allemagne agisse.

Ayons confiance en la Grande-Bretagne, en la France et l'Italie. Je ne peux croire qu'après son expérience de l'Ethiopie Mussolini risquerait un cataclysme général.

L'hon. C.-C. Ballantyne

L'hon. C.-C. Ballantyne, conservateur de Montréal, croit que le Canada devrait coopérer avec les autorités impériales, non dans le but de se lancer dans une guerre mais pour se protéger maintenant et dans l'avenir. Personne ne peut dire logiquement que le Canada est en mesure de protéger ses routes maritimes. Par conséquent il faudra encore, pendant de longues années, compter sur la protection maritime de la Grande-Bretagne. C'est une occasion qui se présente pour les autorités navales du Canada et de la Grande-Bretagne de discuter exactement ce que le Canada devrait faire, en temps de paix et en temps de guerre. Si les finances le permettent, il croit qu'un croiseur pourrait être localisé sur la côte du Pacifique et un autre sur l'Atlantique.

Le sénateur Lynch-Staunton, conservateur de Hamilton, demande de mettre toutes les divergences politiques de côté, de réunir les chefs de parti et de s'entendre sur une politique de défense.

Le débat sera continué, aujourd'hui, par l'hon. John Haig, conservateur de Winnipeg.

L'adresse de loyauté

Le Sénat a adopté avec enthousiasme une adresse de loyauté à Leurs Majestés le roi Geo. VI et à la reine Elizabeth. Cette adresse avait été adoptée par la Chambre des communes, vendredi dernier. L'adresse, artistiquement enluminée, sera maintenant signée par l'hon. W.-E. Foster, président du Sénat, et par l'hon Pierre-F. Casgrain, président de la Chambre des Communes. Le premier ministre, l'hon. Mackenzie King, présentera ensuite l'adresse au gouverneur général, en lui demandant de bien vouloir la transmettre au nouveau souverain.

Au cours de brèves remarques, l'hon. Raoul Dandurand, leader libéral du Sénat, dit que le roi George VI ressemble beaucoup à son père et comme lui il est dévoué au bien-être de son peuple. Le peuple aimera le roi et la reine pour leurs qualités de coeur et d'esprit qui représentent son idéal et qui sont la base du caractère britannique. Il prie Dieu de continuer à les guider et à les bénir dans une vie longue et heureuse.

Le sénateur Meighen, en appuyant l'adresse proposée par le sénateur Dandurand, croit que le premier ministre King n'a jamais prononcé de discours plus approprié que celui qu'il a prononcé aux Communes sur ce sujet. Il ne convient pas de faire de commentaires sans nécessité sur des événements qui attirent l'attention universelle. Cependant on peut regretter que de tels événements se soient produits. On peut penser à l'ancien monarque avec des sentiments de sympathie et d'affection, sans faire de critique. De la famille de l'ancien monarque, on peut le dire avec orgueil, est venu un successeur inspirant unanimement la confiance.

Les sénateurs défunts

L'hon. Raoul Dandurand et le très hon. Arthur Meighen ont exprimé leurs profondes sympathies aux familles des sénateurs Charles McDonald, libéral de Vancouver et Smeaton White, conservateur de Montréal, morts depuis la dernière session.

M. Dandurand déclare que la mémoire du sénateur White ne sera pas seulement associée à ses services à la Chambre haute, pendant près de vingt ans, mais aussi à ce qu'il a fait pour le développement de la "Gazette" de Montréal comme institution nationale. Ses services envers l'Etat seront toujours considérés comme étant d'une grande valeur pour ses compatriotes canadiens. Le Sénat sympathise dans la grande perte subie par la famille du sénateur White.

Le sénateur MacDonald avait donné sa démission comme député de Prince-Albert, il y a plus d'une dizaine d'années, pour céder sa place au premier ministre King. La maladie a empêché le sénateur de prendre son siège à la Chambre haute, à la suite de sa nomination, mais tous ceux qui l'ont connu avaient su l'apprécier.

Le sénateur Meighen dit que la carrière du sénateur White, comme homme d'affaires et dans le domaine politique, était remarquable. Il possédait une carrière politique active et quelque peu indépendante. Il était conservateur par principe. Le grand développement du journal dont il était le propriétaire est particulièrement son oeuvre. M. White avait fait beaucoup pour l'entente sympathique entre les différentes sections du pays.

Le sénateur McDonald n'a jamais pris son siège au Sénat. Ce fut un regret général, le sénateur étant tenu en haute estime. Les sympathies du Sénat sont offertes aux deux familles en deuil.

L'hon. M. Cahan diffère d'opinion avec son chef

L'ancien secrétaire d'Etat critique la procédure du gouvernement en ce qui concerne la loi modifiant l'ordre de succession au Trône. — Riposte de l'hon. M. Lapointe.

(De l'envoyé spécial de la "Presse")

Ottawa, 20. — Un véritable débat académique a précédé, hier, à la Chambre des Communes, l'adoption de la loi modifiant l'ordre de succession au Trône. Cette joute oratoire, qui prit surtout la forme d'une discussion de droit constitutionnel, dura tout l'après-midi et une partie de la soirée.

Ce fut l'hon. C.-H. Cahan, ancien secrétaire d'Etat dans le cabinet Bennett, qui ouvrit le feu. Contrairement à son chef qui avait approuvé la veille la manière d'agir du gouvernement, il critiqua sévèrement la procédure employée. Pour lui, la législation proposée était absolument inutile et ne servirait pas à autre chose qu'à jeter le voile sur des choses que le gouvernement avait intérêt à céler.

"Il ne peut y avoir qu'un seul roi dans l'empire britannique. Il ne peut y avoir un roi du Canada et un roi de la Grande-Bretagne. Tous deux ne font qu'une seule et même personne. Lorsque le parlement britannique accepta l'abdication du roi Edouard VIII, George VI devenait roi du Canada en devenant roi d'Angleterre. Pas besoin d'autre législation".

M. Cahan trouva un allié dans la personne de M. J.-S. Woodsworth. Le député de Winnipeg-nord-centre critiqua, lui aussi, le gouvernement, mais en se plaçant à un point de vue différent. Il ne comprend rien en droit constitutionnel, il ne craint pas de le confesser en toute sincérité, et les arguties des avocats ne servent qu'à obscurcir les vagues notions qu'il peut en avoir. Pour lui, il semble que le Canada devrait avoir le droit de désigner lui-même celui qui régnera sur lui.

Suivant M. Woodsworth, Mme Simpson ne fut qu'un prétexte. Le peuple canadien veut savoir les véritables causes de l'abdication, et c'est pour cela qu'il a demandé la production de toute la correspondance échangée entre les deux gouvernements à l'occasion de cet événement historique. Il n'y a pas d'autre moyen de savoir ce qui est arrivé.

L'hon. Ernest Lapointe

C'est l'hon. Ernest Lapointe, ministre de la justice, qui donna la réplique au nom du gouvernement. Il débuta en raillant doucement l'hon. M. Cahan. Celui-ci agit, dit-il, comme si le statut de Westminster n'existait pas.

Le parlement anglais a changé l'ordre de succession en ce sens qu'il a éloigné du trône les descendants futurs du roi abdicataire. Pareille modification rend donc nécessaire l'intervention du parlement, et cela pour se conformer aux dispositions du statut de Westminster.

Que le député de Winnipeg-nord-centre (M. Woodsworth) soit sans crainte. La loi n'aura pas d'effet rétroactif, car elle ne s'applique que dans le cas de descendance future.

M. Lapointe déclara que l'action du gouvernement avait satisfait tous les citoyens du Canada, sauf ceux naturellement qui sont toujours à critiquer tout ce que le gouvernement fait. Le gouvernement a agi en cette circonstance avec légalité et bon sens.

"Splendide isolement"

Et M. Lapointe termina en parlant du "splendide isolement" de l'hon. M. Cahan qu'il dit enlisé dans la vase de l'immobilité stagnante. C'est ce qui le différencie de M. Woodsworth qui, lui, veut aller trop vite.

Le trône, conclut le ministre de la justice, est le lien qui unit entre elles toutes les nations de l'Empire.

Dernièrement, un député socialiste aux Communes anglaises proposait d'établir en Angleterre le régime républicain, et sa proposition ne fut appuyée que par 5 votes contre 403. Si le régime politique de la métropole allait être changé, croit-on que le Canada resterait longtemps dans l'empire britannique?

Non, la consolante leçon de cette triste aventure, c'est que le Canada et les autres dominions ont démontré une fois de plus au monde que la constitution britannique reposait solidement sur le granit du trône.

M. Jean-François Pouliot

La discussion menace de se traîner en longueur lorsque le bouillant député de Témiscouata, M. Jean-François Pouliot, se lève. Il n'a que quelques mots à dire. Il les lance avec rapidité: "Tous les membres de cette Chambre ont déjà prêté le serment d'allégeance au nouveau roi. Nous sommes donc en présence d'un fait accompli. Le roi George VI est notre roi, et personne ne peut rien y changer. Pourquoi tant discuter? Nous sommes tous des sujets britanniques, passons donc cette loi et n'en parlons plus".

Le débat va-t-il finir sur ces sages paroles? On le croirait. L'orateur pose la question traditionnelle: "La Chambre est-elle prête à voter?"

Mais M. Bennett se lève: "M. le président, dit-il, je n'avais pas l'intention de participer à ce débat, mais après ce qui a été dit cet après-midi, je crois de mon devoir de faire quelques objections".

Mais, il est six heures et la Chambre s'ajourne.

L'hon. R.-B. Bennett

A la reprise de la séance, l'hon. M. Bennett prend la parole.

Tout en admettant qu'il aurait agi de la même manière que le premier ministre s'il avait été au pouvoir, il déclara cependant qu'il aurait pris une méthode différente. Il émit un doute sur la validité de l'arrêté ministériel par lequel le gouvernement exprimait l'assentiment du Canada au projet de loi passé par le parlement de Westminster pour donner effet à l'abdication du roi Edouard VIII.

M. Bennett se garda bien de révéler quelle procédure il aurait adoptée. Il déclara que, par suite de l'abdication, il n'y avait plus de roi, que le trône se trouvait vacant de la même manière que si le souverain était mort.

Discutant ensuite sur la propriété des méthodes employées par le gouvernement, M. Bennett dit que celles-ci avaient tout de même apporté le résultat qu'on en attendait. C'est tout ce qui importe. Si la question avait été portée devant le parlement, elle aurait probablement soulevé des discussions acrimonieuses et il fallait éviter cela à tout prix.

M. R.-E. Finn

M. R.-E. Finn, député d'Halifax, clôtura le débat. Il félicita le chef de l'opposition de son attitude.

Le projet de loi fut finalement adopté en deuxième et troisième lectures.

En le présentant, l'hon. M. King avait expliqué à la Chambre qu'il s'agissait de dissiper tout doute quant à la succession au trône. On ne sait jamais, dit-il, à quel moment des prétendants peuvent surgir avec des titres à faire valoir. C'est cela qu'il faut éviter.

D'ailleurs le Statut de Westminster dit que l'ordre de succession au trône ne peut être modifié sans le consentement du Canada.

La ville de Longueuil est poursuivie pour $12,000

La poursuite en dommages au montant de $12,000 instituée par M. Emile Gadbois contre la ville de Longueuil parce que les pompiers n'auraient pas répondu assez rapidement à son appel, lors d'un incendie au cours duquel cinq de ses enfants furent brûlés à mort le 21 janvier 1935, a été entendue hier matin, devant le juge Langlais, de la Cour supérieure. Le demandeur accuse les pompiers de Longueuil de négligence. Il prétend que la 1ère alarme a été sonnée à minuit et cinq minutes, mais que les pompiers arrivèrent quarante minutes trop tard. Rien n'expliquerait ce retard, car la caserne est située à quelque 2,000 pieds du lieu de l'incendie et cette distance aurait pu être couverte en deux minutes exactement. De plus, toujours selon la prétention du demandeur, les pompiers se seraient contentés de diriger un seul boyau sur les flammes, sans s'occuper de placer des échelles pour entrer au 2e étage où se trouvaient les enfants. Au moment de l'incendie, la mère et ses neuf enfants étaient plongés dans un profond sommeil, de même qu'un pensionnaire. Le père et la mère réussirent à sauver trois enfants, tandis que le pensionnaire réussissait également à en sauver un autre.

La ville de Longueuil n'admet pas sa responsabilité et elle se défend en disant que lorsque l'alarme fut sonnée, il était déjà trop tard pour éteindre les flammes.

CHAMBRE DES COMMUNES

L'hon. M. Power demande $55,521,600 de crédits

"Les dépenses exigées pour les anciens combattants augmenteront encore pendant 20 ans".—Amendement à la loi du cens électoral.

(Du correspondant de la "Presse")

Ottawa, 20. — Certaines dépenses pour les anciens combattants iront en augmentant, pendant une vingtaine d'années, dans l'opinion de l'hon. C.-G. Power, ministre des pensions et de la santé nationale, mais la somme annuelle destinée aux pensions militaires a commencé à diminuer et il en sera ainsi à l'avenir. Le ministre a aussi déclaré qu'il établira un bureau central d'hygiène dont le but sera de fournir une foule de renseignements utiles à la population et de coopérer davantage avec les provinces dans le domaine de l'hygiène publique.

Aujourd'hui sera la première séance consacrée à la législation privée. Le gouvernement répondra à plusieurs questions et se prononcera sur la motion Woodsworth demandant la correspondance concernant l'abdication du roi Edouard VIII.

L'hon. Fernand Rinfret, secrétaire d'Etat, a présenté un bill modifiant la loi du cens électoral fédéral. Ce projet de loi a subi sa première lecture. Le seul changement a pour objet de retarder d'une année la revision des listes électorales. La loi exige une revision annuelle. Il n'y en aura pas cette année, et il n'y en a pas eu depuis les dernières élections générales.

M. Liguori Lacombe, député libéral de Laval-Deux-Montagnes, a inscrit au feuilleton des questions intéressant la classe agricole de la province de Québec. Il demandera au ministère de l'agriculture quelles sont les expositions agricoles qui ont reçu des octrois fédéraux l'année dernière.

M. Lacombe veut aussi savoir si des fermes de démonstration seront établies et quel est l'octroi accordé au propriétaire de la ferme qui est utilisée comme champ de démonstration.

L'enrôlement des volontaires pour l'Espagne

M. O.-B. Elliott, de Kindersley, membre du Crédit-Social, demande si le Dominion appuie le gouvernement britannique qui défend l'enrôlement des volontaires pour la guerre d'Espagne.

Le très hon. Mackenzie King dit que la question est à l'étude. Le Canada n'est pas compris dans les quatorze pays faisant partie de la commission de non-intervention qui a fait des recommandations pour la défense de l'enrôlement pour service militaire en Espagne. La question continuera à recevoir l'attention du gouvernement.

La mort tragique de 3 jeunes Sauvages

Le gouvernement étudie la question d'une enquête judiciaire dans la mort de trois jeunes Sauvages au lac Fraser, Colombie-Britannique, le 1er du courant, annonce l'hon. T.-A. Crerar, ministre des mines à M. A. MacInnes, du groupe de la C.C.F. Ces enfants ont succombé au froid et à l'épuisement en voulant se rendre à l'école de la réserve indienne. Les victimes étaient âgées de sept à neuf ans.

A cause de la longue distance à parcourir on leur avait refusé l'autorisation de s'absenter, mais à six heures du soir on constata leur disparition. Les cadavres furent découverts, le lendemain. Il n'y a aucune preuve que les enfants aient été punis, et à l'enquête du coroner le jury en est venu à la conclusion que la tragédie semblait inévitable, dans les circonstances.

Les pensions militaires

Dans l'opnion de l'hon. C.-G. Power, ministre des pensions et de la santé nationale, les pensions militaires ont atteint leur point culminant, mais cela ne veut pas dire que le Canada ne dépensera pas davantage pour les anciens combattants. Le ministre a fait cette déclaration en demandant à la Chambre de voter $41,500,000, pour pensions militaires. Le gouvernement devra continuer à s'occuper des vétérans âgés, sans travail et nécessiteux, dont le nombre va continuellement en augmentant. M. Power dit qu'il hésite à recommander l'établissement de refuges pour anciens soldats, mais il n'y a pas de doute que le temps viendra où des mesures seront prises, pour prendre soin de ceux qui ont rendu de si grands services à leur pays. Il y a quinze ans, un ministre des pensions a déclaré que cette dépense avait atteint son apogée. Dans le temps, la somme était de $20,000,000.

Personnellement, il est aujourd'hui convaincu que la somme annuelle déboursée pour les pensions de la dernière guerre n'augmentera pas et même diminuera, chaque année, mais d'autres dépenses augmenteront.

Les allocations pour anciens combattants sont de $800,000, de plus que l'année dernière et il doit demander $4,200,000. M. Power croit que cette dépense atteindra $13,000,000 en 1957. Cette somme est pour aller aux vétérans de la guerre qui perdent leur efficacité au travail et ne peuvent pas obtenir de pensions. Le nombre de pensionnaires diminue automatiquement. Le premier décembre dernier, il y en avait 97,865, dont 79,000 blessés pendant la guerre. Les autres sont des parents des vétérans. Aucun enfant né après le premier mai 1933 n'a reçu de pension et dans cette catégorie le nombre de pensionnaires diminue rapidement.

A la demande de quelques députés, le ministre réserve quelques item qui seront discutés, plus tard, lorsque le rapport de la commission d'aide aux chômeurs militaires sera présenté au Parlement. Le ministre déclare que ce rapport sera prêt dans une semaine.

La santé nationale

L'hon. M. Power annonce que dans le domaine de la santé nationale son ministère étendra considérablement ses activités de manière à s'occuper de l'hygiène maternelle et de l'enfance et d'autres questions importantes pour la santé publique. C'est pour cette raison qu'il demande une augmentation de crédits de $52,666. Il devra augmenter son personnel. Le ministre a l'intention d'établir un bureau central d'hygiène avec un publicité destinée à faire connaître à la population différents renseignements importants.

Lors de la conférence tenue à Ottawa, l'année dernière, des ministres d'hygiène des différentes provinces, le ministre a été surpris de constater qu'il n'y avait pas beaucoup d'entente entre eux sur n'importe quelle question. Son ministère a décidé de créer un véritable bureau central d'hygiène, ce qui sera une grande amélioration sur la situation actuelle.

L'hon. M. Power, aura besoin d'une somme de $55,521,600 pour toute son administration jusqu'au 31 mars 1938.

L'hon M. Bennett fait allusion aux dépenses considérables qui sont faites dans l'Empire britannique pour les recherches sur le cancer et dans d'autres domaines de la santé publique. Les résultats de ces recherches sont disponibles pour le Canada, pays qui possède d'excellents contributeurs.

Le chef de l'opposition ne croit pas que le temps soit venu pour le Canada d'établir un grand laboratoire de recherches d'hygiène. Cependant il croit que le département de la santé devrait établir un bureau de renseignements, mais cependant sans empiéter dans le domaine des provinces ni des organisations privées. L'idée serait plutôt de coopérer avec ce qui se fait maintenant un peu partout dans le pays.

L'hon. J.-G. Gardiner, ministre de l'agriculture fait voter quelques crédits pour son ministère et la Chambre s'ajourne, à onze heures.

Loi fédérale qui est mise en doute

Calgary, 20. (P.C.)—La Cour suprême de l'Alberta aura à décider de la validité de la loi fédérale de l'intérêt, car le procureur général de l'Alberta se propose de l'attaquer afin de valider sa propre loi réduisant arbitrairement les taux d'intérêt dans cette province.

On sait que la loi fédérale stipule qu'une "partie à un contrat ou entente peut stipuler et exiger aucun taux d'intérêt ou d'escompte fixé par la convention".

D'un autre côté, la loi provinciale stipule qu'aucun "intérêt sera payable sur une dette contractée avant le 1er juillet 1932, nonobstant toute entente, convention ou stipulation expresse ou tacite".

La Confederation Life pousse de l'avant

1936 a été une année de développement progressif, de solidité accrue, de services améliorés

Le 65ème rapport annuel

rend compte aux assurés de la gestion de l'Association

Traits Saillants

Montant total des assurances en cours	$398,499,573
Nouvelles assurances payées en 1936; y compris les rétablissements	47,506,513
Revenu total net de l'année	23,038,254
Gain net dans les assurances en cours en 1936	11,434,821
Versé aux assurés vivants en 1936	9,517,011
Versé aux bénéficiaires des assurés décédés	2,966,085
Actif total	112,945,505
Excédent réalisé	3,180,646
Excédent total	8,332,009
Montant total de l'excédent libre (pour faire face à toute éventualité)	4,059,664

L'Association enverra un exemplaire du rapport annuel sur demande.

Confederation Life
Association
Siège Social - Toronto

PONTIAC "224"

PRIX DEPUIS $910

(COUPÉ SPORT AVEC SIÈGES OPÉRA)

Sur livraison à l'usine, Oshawa, Ont. Taxes du gouvernement, licence et fret à coût additionnel

A un bas prix qui ne demande pas de commentaires

LE PLUS BEL AUTO A BAS PRIX DU CANADA

Une ardente défense de l'industrie électrique

Le directeur général de la Beauharnois fait remarquer que les citoyens de la province dépensent 3½ plus d'argent pour l'alcool et 10 fois plus pour les taxes.

Le coût relativement bas de l'électricité au Canada, en regard des services rendus par cette commodité, et le fait que les citoyens de la province de Québec dépensent 3½ plus d'argent pour les liqueurs alcooliques, chaque année, et paient un compte 10 fois plus considérable en taxes municipales sont quelques-uns des points saillants de la conférence prononcée, hier après-midi, par M. R.-A.-C. Henry, à la session générale du 41e congrès annuel de la Canadian Electrical Association, à l'hôtel Mont-Royal. M. Henry, directeur général de la Beauharnois Power Corporation, est président de la section générale de l'Association électrique canadienne et une autorité sur toutes les questions se rapportant à cette industrie.

M. R.-C.-A. HENRY, directeur général de la Beauharnois Power Corporation, qui a pris la défense de l'industrie électrique canadienne, hier, dans un discours prononcé devant l'Association électrique.

Voici quelques extraits de sa conférence:

Saine administration

"L'industrie électrique n'a pas été sans se ressentir de la crise économique qui a ébranlé le monde au cours des dernières années. Mais elle a mieux que d'autres, réussi à passer l'épreuve. Et ce succès, elle le doit, en grande partie, à une bonne administration. Solidement établie, bien financée, judicieusement dirigée, l'industrie a accompli tout ce qu'on lui a demandé de raisonnable, affirme de M. Henry.

"Anomalie, mais vérité, c'est précisément le succès de l'industrie électrique durant la crise qui est l'une des principales raisons pour lesquelles elle a été en butte à des attaques violentes et soutenues, surtout au Canada et aux Etats-Unis.

"La cause profonde de ces attaques réside dans la situation économique. En temps de crise, il est facile de soulever les passions populaires par des arguments captieux. Et ainsi sont soulevées ces vagues d'antagonisme contre certaines industries qui, grâce à une administration clairvoyante et sûre, ont su, malgré l'orage, mener leur barque à bon port. L'insinuation que ces industries ont résisté à la tourmente, non pas à cause d'une saine administration, mais à cause d'exigences exorbitantes a beaucoup d'effet sur la psychologie des foules — surtout quand ces foules ont été les victimes d'un ressac économique qu'elles ne pouvaient prévoir, déclare le conférencier.

"D'autre part, pour ce qui est des industries que la tempête économique a forcé à s'échouer, l'opinion populaire, chose étrange, ne manqua pas d'adopter l'attitude opposée et d'imputer la faillite au manque de clairvoyance et de saine administration. De sorte qu'heureuse ou malheureuse dans ses opérations, l'industrie était toujours sûre d'être critiquée. Et si l'industrie électrique semble recevoir plus que sa part des horions, c'est que les entreprises électriques forment une cible plus compacte et facile à atteindre que tout autre groupe industriel.

Mouvement coopératif

"Je ne crois pas me tromper en disant que pour la première fois dans l'histoire, la civilisation a été en ces dernières années basée sur la conception d'un effort coopératif infini. A mesure que l'allure s'accentue, le besoin de coopération devient plus grand et s'étend — et cette même coopération devient de plus en plus sensible aux mauvais ajustements dans la structure économique, continue M. Henry.

"C'est ainsi qu'aujourd'hui tous les groupes, tous les intérêts, tous les individus qui entrent dans notre charpente économique comprennent plus que jamais qu'ils doivent travailler de concert, et que cette coopération comporte aussi certaines responsabilités envers le corps social et tous les éléments et forces de la société.

"Comme résultante de tout cela, les individus, les industries et les divers groupes professionnels, politiques et autres exigent une plus grande part des bienfaits, si vagues soient-ils encore, de la coopération.

"Il est vrai que les temps changent. Si donc il existe encore au Canada des frontières qui inspirent une imagination économique romanesque, nous nous arrêtons plus à les contempler avec la pensée que les opportunités de l'initiative individuelle et hardie sont infinies. Elles sont aujourd'hui bel et bien définies, sérieusement limitées quand on les compare aux anciennes mesures.

Grave danger

"Devant cette situation où évoluent la pensée et l'action économique et devant les changements radicaux qui ont lieu autour de nous dans le monde, il est probable que l'industrie électrique, tout comme les autres industries, devrait s'analyser sérieusement, surtout étant donné que les entreprises électriques sont au premier rang de cette révolution où les vaisseaux de guerre, les mitrailleuses, les avions ou les munitions n'ont rien à voir mais où seules sont intéressées les forces économiques", dit M. Henry.

Le conférencier indique ensuite les dangers d'une solution trop rapide et trop peu réfléchies des problèmes actuels et les graves conséquences que cela peut entraîner dans le domaine physique comme dans le domaine moral. Il appuie ensuite sur l'importance pour les compagnies d'électricité de fournir un service adéquat au prix le plus bas possible mais de fixer les taux de façon à protéger l'efficacité du service et à donner un rendement juste à ceux qui ont investi leur argent dans cette industrie.

Comparaison éloquente

"Il est difficile de cultiver des relations sympathiques entre l'industrie électrique et le public. Mais il est essentiel à l'industrie que ces relations existent. Le problème consiste donc plus que jamais à maintenir entre le public et l'industrie des relations qui résistent aux assauts d'une éloquence persuasive mais trompeuse, affirme M. Henry.

"Je me demande si le public du Canada comprend combien le service d'électricité contribue au confort de la vie courante et combien le coût de ce service est minime comparé aux sommes affectées à d'autres services.

"Si nous nous limitons maintenant à la province de Québec, nous constatons qu'en 1933, les abonnés domiciliaires de la province ont payé $7,795,498 pour service d'électricité. Et la même année le peuple de Québec payait:

1. 3 fois autant en taxes sur l'essence et les véhicules moteurs;
4. 5 fois autant en frais d'éducation;

Les ¾ de ce montant en paris sur les courses;

3. 6 fois autant en liqueurs alcooliques;

Un peu plus en taxes provinciales;

10. 2 fois autant en taxes municipales.

Un facteur important

"Les comparaisons ci-dessus sont purement relatives et je vous les donne ici simplement pour vous montrer combien le public canadien paye son électricité qui est un facteur d'énergie pour fins domestiques par comparaisons avec les argents qu'il dépense pour d'autres services, et j'ose croire que le service d'électricité domiciliaire rend autant sinon plus en satisfaction, commodité et confort que tous les autres services mentionnés, remarque le conférencier.

"Si l'électricité contribue grandement au confort et au plaisir de la vie courante, elle joue aussi un rôle primordial comme facteur d'énergie dans l'industrie au Canada, en raison même de son caractère fiable et souple. On entend souvent dire que les tarifs sont exorbitants à tel point qu'ils chargent lourdement les frais de production et empêchent tout progrès. Cette assertion est fausse, et il est facile de le démontrer en comparant le coût de l'électricité à la valeur brute des produits manufacturés. On constatera que le coût de l'électricité varie considérablement avec les divers procédés de fabrication, mais que, somme toute, dans tout le Dominion, il se chiffre à peine par 2½% de la valeur brute de toute la production manufacturière, soit un montant ralativement négligeable qui ne peut influer sur le coût de production. Si nous passons à la ville de Montréal, nous constatons que le coût de l'électricité dans la production manufacturière n'est que 2% de la valeur brute des produits manufacturés à Montréal, note M. Henry.

"En somme le spectacle de toutes ces attaques nous fait un peu penser à la fable de la montagne qui accoucha d'une souris.

"Messieurs, conclut le conférencier, je vous donne ces quelques pensées d'un caractère général en vous laissant le soin de les interpréter à la lumière des problèmes infiniment variés que chacun de nous rencontre chaque jour. Je vous exhorte cependant à essayer de connaître la nature et le sens des changements qui ont lieu autour de vous, même si ces changements vous sont grossièrement imposés, puisque seule la compréhension du jeu de ces divers facteurs vous permettra d'appliquer vos énergies au service du bien commun."

Des réformes que voudrait le tavernier

Une délégation se rendra bientôt à Québec voir l'hon. Maurice Duplessis.

L'assemblée générale annuelle de l'Association des commerçants licenciés du district de Montréal, la plus nombreuse tenue encore au Monument national depuis des années, a été marquée par l'adoption d'importantes résolutions sur les réformes urgentes que désirent les tenanciers en vue d'améliorer leur condition que le marasme économique a grandement affectée.

On décida notamment d'envoyer une délégation dans un avenir rapproché à Québec auprès de l'hon. Maurice Duplessis, premier ministre, afin de lui soumettre un mémoire dans lequel les tenanciers demandent plus de protection.

Comme le faisait remarquer à la réunion l'un des membres, les tenanciers se sont toujours conformés sans récriminer aux règlements de la régie des liqueurs et dans ce domaine comme dans les autres, il est juste et équitable qu'ils aient aussi leur part.

L'on a également rappelé que la ci-devant commission des liqueurs avait exigé l'aménagement uniforme des tavernes, ce qui nécessita des déboursés énormes de la part des propriétaires de ces établissements.

Réformes nécessaires

Les revenus sont loin d'être ce qu'ils étaient autrefois, fit-on remarquer, et cependant les tenanciers sont assujettis aux mêmes taxes et aux mêmes impôts.

Au cours de l'entrevue avec le premier ministre, la délégation fera valoir les réformes qui s'imposent depuis longtemps pour suggérer les changements qu'elle désire dans la loi de la régie des liqueurs.

Les élections ont donné le résultat suivant: MM. J.-A. Groleau, président; E. Béchard, vice-président; Emile Larose, secrétaire; Narcisse Trudeau, trésorier; E. Boyer, Charles Gauthier, F. Leclair, L. Lussier, O. Montpetit et L.-N. Picotte, directeurs. Les rapports du secrétaire et du trésorier ont été adopté à l'unanimité.

Le Dr A. Laquerrière, de Notre-Dame, est honoré

Lors de la remise par M. Raymond Brugère, ministre de France au Canada, de la rosette d'officier de la Légion d'honneur à son compatriote, le Dr Albert Laquerrière, à l'hôpital Notre-Dame hier après-midi, on remarquait entre autres, au premier plan, de gauche à droite, sur cette photo: M. Léon Trépanier, maire suppléant de Montréal; le Dr B.-G. Bourgeois, président de l'hôpital; le nouvel officier de la Légion d'honneur; M. Raymond Brugère; M. René Turck, consul général de France à Montréal, et M. Olivier Maurault, p.s.s., recteur de l'Université de Montréal; en arrière, M. Ernest Tétreau, le Dr Pierre Masson, le Dr Etienne Sorrel, de Paris, le Dr J.-A. Leduc, MM. Hector Racine, Arthur Terroux et Roméo Gauvreau. (Cliché de la "Presse").

La rosette de la Légion d'honneur au Dr Laquerrière

Cette décoration lui a été remise par le ministre de France, M. R. Brugère.

Le Dr Albert Laquerrière, médecin français attaché à l'hôpital Notre-Dame, comme chef du département de radiologie, a reçu hier après-midi, sur les lieux mêmes où il l'avait méritée, la rosette d'Officier de la Légion d'honneur, des mains de M. Raymond Brugère, ministre de France au Canada, qui la lui remit "au nom du président de la République Française et en vertu des pouvoirs qui lui sont conférés".

C'est le Dr B.-G. Bourgeois, président de l'hôpital, qui présenta le Dr Laquerrière au ministre de France. Il remercia d'abord ce dernier d'avoir répondu à son invitation et lui en exprima toute la gratitude de l'hôpital.

"Vous avez, dit-il, autour de vous les principaux éléments de notre population, qui depuis 60 ans, ont permis à l'hôpital Notre-Dame d'exercer son grand rôle social: l'élément religieux dont on apprécie la précieuse collaboration; l'élément laïque, comprenant des administrateurs, des bienfaiteurs et des dames patronnesses; et enfin l'élément professionnel, c'est-à-dire les médecins, qui jouent un rôle de premier plan dans un hôpital.

"Ces médecins ont de plus, pris sur eux la responsabilité de donner l'enseignement clinique aux élèves de l'université de Montréal.

"Il existe à l'hôpital Notre-Dame, un facteur des plus directs de la survivance française; c'est le rapport étroit entre ses médecins et la France. Il est donc très naturel que nous éprouvions beaucoup de plaisir à présenter l'hôpital Notre-Dame au représentant de la France. Je vous prie de croire que Notre-Dame s'honore d'être une institution française en Amérique.

"Le Dr Laquerrière est un collègue dont nous apprécions et la valeur scientifique et l'intégrité professionnelle. L'honneur que la France lui fait aujourd'hui rejaillit sur notre institution et nous l'en remercions, lui et la France".

M. Raymond Brugère

"J'éprouve une grande satisfaction personnelle à décorer de la rosette d'Officier de la Légion d'honneur, le Dr Laquerrière que je considère comme "un Français de grande classe", dit le ministre de France.

"Vous n'êtes pas sans savoir que si je lui remets aujourd'hui cette rosette c'est qu'il était déjà Chevalier de la Légion d'honneur au titre militaire".

Le ministre fit ensuite allusion à l'extrême réserve et à la modestie profonde du Dr Laquerrière dont il avait entendu parler avant de quitter la France.

M. Brugère dit aussi sa reconnaissance aux autorités de l'hôpital d'avoir donné au Dr Laquerrière toutes les facilités possibles pour qu'il puisse faire connaître la science française.

Après avoir reçu la rosette "qu'il a bien méritée", dit M. Brugère, le Dr Laquerrière remercia ses collègues de l'hôpital et le ministre de France de l'éloge qu'ils avaient fait de lui. "Pourtant, ajouta-t-il, je n'ai fait que mon devoir".

Après la cérémonie, les invités visitèrent l'hôpital et assistèrent à un thé servi par les religieuses.

Parmi les personnes présentes, on remarquait: la R. S. Carrignan, supérieure de l'hôpital; les abbés E. Choquet, Nazaire Dubois et Henri, aumôniers; Mme Laquerrière, Mme L. de L. Harwood, présidente de l'association des dames patronnesses; M. Arthur Terroux et Mlle Terroux; M. Bougearel, consul de France, et MM. Charles et Priestly, vice-consuls; M. René Turck, consul général de France à Montréal; M. William Vignal, président de l'Union Nationale Française; M. Henri Lefebvre, président de la Chambre de commerce française; M. P. Lecointe, président de l'Association des Vétérans Français; le Dr F. de Martigny, président de l'Alliance Française et Mme de Martigny; l'échevin Léon Trépanier, maire suppléant; MM. Paul Billard, Marcel Nougier, Olivier Maurault, p.s.s., lady Forget; les administrateurs de l'hôpital et leurs femmes; Mme B.-G. Bourgeois, M. et Mme Hector Racine, M. et Mme Roméo Gauvreau, M. et Mme Ernest Tétreau, le brigadier général et Mme E. de B. Panet, M. et Mme Maurice Forget, le Dr et Mme Albert Lesage, M. et Mme L.-Emile Grothé; un grand nombre de médecins de l'hôpital et de dames patronnesses.

Les noces d'argent de M. et Mme J.-D. Dionne

(Du correspondant de la PRESSE)

S.-Philippe de Neri, 20. — M. et Mme Jos.-D. Dionne ont fêté leurs noces d'argent. Assistaient à la fête, leurs enfants, Jean-Baptiste, Raymond, Jeanne, Yvon, Angèle et Madeleine, leur mère respective, Mmes Napoléon Lizotte, de S.-Anne de la Pocatière, et D. Dionne, de S.-Philippe, ainsi que M. et Mme Arthur Hudon de Ste-Anne et leurs enfants Robert Simonne Suzanne Isidore Rosaire et Béatrice MM. et Mmes Pierre Leclair, Philippe Boulé et leur fille, Blandine, Mlle Simone Lizotte et son frère, Fabien, tous de Ste-Anne, M. et Mme Célestin Lizotte, M. Jos. Michaud, M. et Mme Alban Michaud, M. Délium Levêque et sa sœur, Anna, MM. et Mmes Denis et Jos.-D. Langlais, Mlles Marie et Simone Pelletier, de S.-Philippe, etc.

Il y eut banquet, présentation de cadeaux, chant, musique et danse.

Exposition de travaux faits par les aveugles

Samedi soir, à la salle paroissiale de la Nativité d'Hochelaga, angle des rues Ontario et S.-Germain, s'ouvrira la grande exposition des travaux faits par les aveugles, sous les auspices de l'Association Canadienne-Française des aveugles inc., organisation spéciale pour faire connaître au public de la partie est de Montréal, comment les aveugles peuvent gagner leur vie par les travaux manuels.

Un programme varié d'attractions agrémentera la soirée et Son Honneur le maire Adhémar Raynault sera présent. Chaque kiosque représentera la fabrication des articles vendus par l'Association Canadienne-Française des Aveugles et chacun pourra juger de visu que ces marchandises sont de premier ordre et que les ouvriers les confectionnent avec soin et intelligence.

Donc, en foule samedi soir le 23 courant, à la salle paroissiale de la Nativité d'Hochelaga, angle des rues S.-Germain et Ontario. Le prix d'admission de dix sous n'est imposé que pour avoir une bonne qualification de spectateurs. Pour plus de renseignements, on est prié de communiquer avec M. J.-W. Allard au bureau de l'Association Can.-Fr des Aveugles, 900 Beaubien est, CRescent 3000.

Les officiers élus

(Du correspondant de la PRESSE)

Lachine, 20. — Le Cercle des Agriculteurs de l'Ile Perrot a fait le choix de ses officiers: Directeurs, MM. Joseph et Eugène Pelletier, Paul McNab, qui présidait; J.-B. Gougeon, Albert, Alcide et Jules Daoust; vérificateur, M. Lucger Daoust. Les autres officiers seront choisis, la semaine prochaine.

Première découverte sensationnelle, dans le domaine de la cigarette, depuis 40 ans . . .

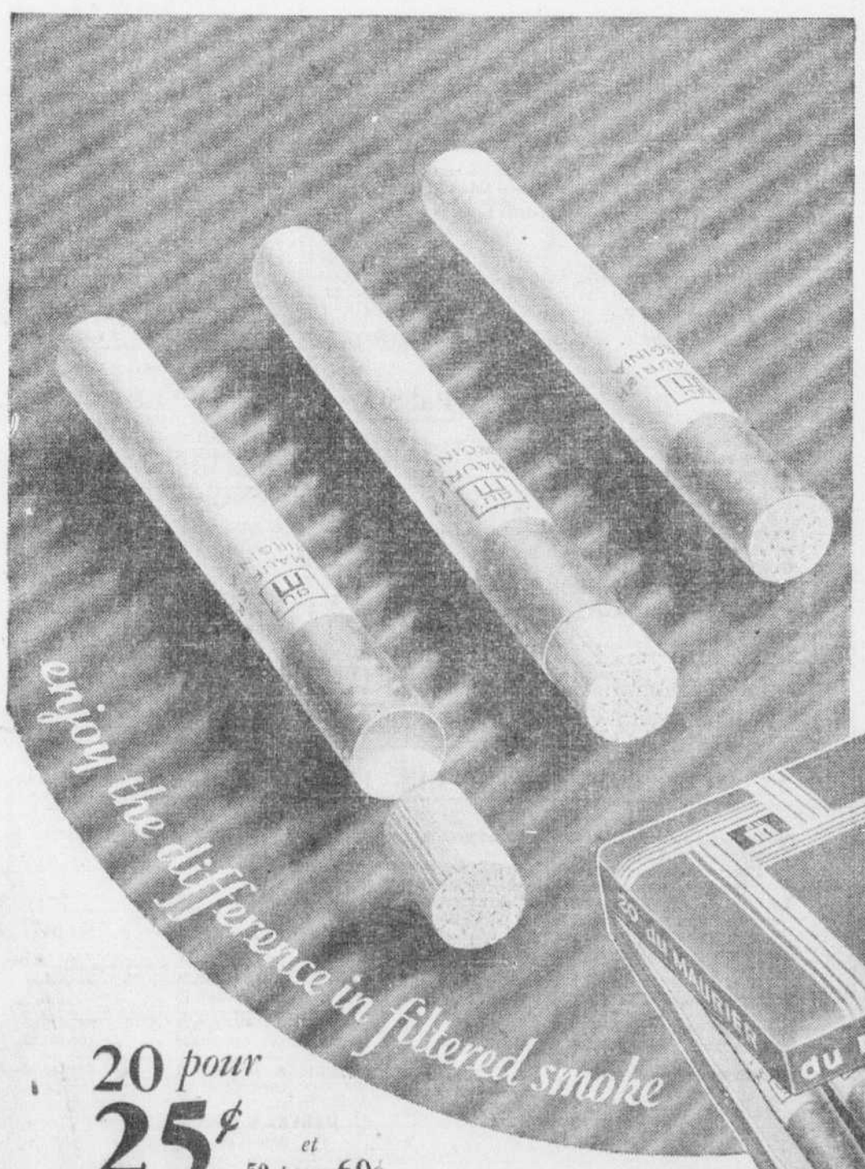

Fumeurs de cigarettes attention! Les célèbres cigarettes de Virginie du Maurier Filter Tip (cartouche à filtrer) sont arrivées! Originaires d'Angleterre . . . elles sont aujourd'hui, universellement acclamées la plus importante contribution des temps au plaisir de fumer.

Les cigarettes du Maurier Filter Tip (cartouche à filtrer) apportent au monde l'incomparable sensation du tabac de Virginie mûri à point et minutieusement selectionné, dont la fumée filtrée révèle toute la riche saveur et le moelleux velouté.

La cartouche à filtrer purifie la fumée avant qu'elle passe sur les lèvres, de toutes les impuretés qui s'y trouvent et qui irritent.

La preuve! Allumez une du Maurier Filter Tip . . . et abandonnez-vous délicieusement aux plaisirs de la fumée filtrée.

Lancet écrit:

"Nous avons soumis ces cigarettes à l'épreuve et nous les avons trouvées plus rafraîchissantes et moins irritantes que les cigarettes ordinaires de bonne qualité, sans cartouche à filtrer."

Lancet (*Jan. 24, 1931, Page 194*)

20 *pour* 25¢ *et* 50 *pour* 60¢

Même prix qu'en Angleterre

VB-1-F

du MAURIER FILTER TIP VIRGINIA

Un produit de PETER JACKSON (Overseas) Ltd. 217 Piccadilly, London, England

WALL ST. AVANCE AVEC PRUDENCE—TON HAUSSIER DE MONTRÉAL

Nouvelles brèves

M. J.-R. Lamb et H.-B. Henwood, président et gérant général de la Banque de Toronto, se montrent très optimistes sur la position financière et les perspectives du Canada à la réunion générale de l'institution.

* * *

Iron Age annonce aujourd'hui que le taux de production des aciéries est à un nouveau haut depuis février 1930, à 81%; la controverse ouvrière dans l'auto est le seul vrai facteur défavorable.

* * *

La vigueur des aciéries à Wall Street fournit un bon appui à la liste, qui progresse d'une façon générale.

* * *

La Bourse de Montréal affiche une tendance nettement à la hausse, bien que les changements soient fractionnaires dans bien des cas; nouveaux hauts dans quelques stocks.

Tenue stable du dollar canadien

New-York, 20. — Au cours d'un marché paisible le dollar canadien demeurait inchangé à 99 29-32 cents au marché des changes étrangers de New-York aujourd'hui. La livre sterling et le franc français se tassaient de ⅛ de cent à $4.90 13-16 et de ⅛ de point à 4.66⅞ cents.

* * *

Londres, 20. — Au cours d'une animation modérée le dollar américain et le franc français demeuraient inchangés en regard des cours de mardi au marché des changes étrangers.

Le dollar clôturait à 4.91 à la livre, comparativement au cours de New-York la veille de 4.90 15-16. Le franc français cote encore 105.15 francs à la livre.

Les changes à midi

Livre sterling à Montréal, $4.91¼.
Dollar américain à Montréal, $1.00⅛.
Franc français à Montréal, 4.67⅛ cents.
Livre sterling à New York, $4.90 13/16.
Dollar canadien à New York, 99 29/32 cents.
Franc français à New York, 4.67⅛ cents.
Livre sterling à Paris, 105.15 francs.
Dollar américain à Paris, 21.42½ francs.
Dollar canadien à Paris, 21.40¾ francs.

En or :—
Dollar américain, 59.43 cents.
Dollar canadien, 59.37 cents.

Le prix de l'or

Londres, 20. — Le cours de l'or en lingots cotait 141 chelins 8½ deniers, une hausse d'un denier en regard d'hier. Au cours de $4.91 pour la livre sterling, un recul de ⅛ de cent, l'équivalent américain est de $34.79, une hausse d'un cent.

En monnaie canadienne, l'or vaut $34.81 à Londres, une hausse d'un cent, et $35.03 à Washington.

CARTE PROFESSIONNELLE

Gaston LACROIX - Raymond DUPUIS

LACROIX & DUPUIS

Avocats

EDIFICE THEMIS

10 rue St-Jacques Ouest

HA 4739

231-M.s.n.sa

—Cette faveur à l'index?

—C'est pour me rappeler, en arrivant au bureau, de reviser mon testament.

—Excellente idée: c'est le temps des inventaires.

—N'est-ce pas? . . . Dites donc! Vous avez encore des QUESTIONNAIRES DU TESTATEUR? . . .

—Quelques exemplaires seulement.

—Pourriez-vous m'en envoyer un? Ca serait plus vite fait . . . et avec moins de répugnance.

—Par le prochain courrier, Monsieur.

SOCIÉTÉ NATIONALE DE FIDUCIE

55, O. S.-Jacques, Montréal - HA 3291

74—M. n a

REDRESSEMENT DES STOCKS A WALL STREET

New-York, 20. — La meilleure tournure des événements dans la situation ouvrière de l'automobile déclenchait un redressement modéré des stocks au marché de New-York aujourd'hui.

Dans l'intervalle, plusieurs opérateurs demeurent à l'écart dans l'attente du discours d'inauguration du président Roosevelt.

Le règlement de la grève d'une semaine dans les usines de la Briggs Mfg., à Détroit, fournissait un bon appui pour les moteurs. La rumeur que les officiers de la General Motors rencontrent les chefs de l'Union à Washington avait aussi un très bon effet sur le sentiment de la place.

Les échanges étaient animés durant la première demi-heure, mais il y avait ralentissement durant la seconde heure.

Des gains s'élevant jusqu'à 3 points étaient visibles dans General Motors, Chrysler, Briggs Mfg., U. S. Steel, Bethlehem, A. M. Byers, Crucible, American Steel Foundries, Goodyear, U. S. Rubber, Sears Roebuck, Douglas Aircraft, Western Union, Anaconda, Inspiration, Du Pont, N. Y. Central, Southern Pacific, Armour and Co., Celanese, Paramount et Loew's. Les services publics se maintenaient inchangés.

Le sentiment vis-à-vis des aciéries était un peu meilleur aujourd'hui à cause de la revue de la mi-semaine d'Iron Age, qui annonce que la controverse ouvrière dans l'automobile est à peu près le seul facteur réellement défavorable dans l'acier.

Les compagnies d'huile et les services publics, continue la revue, sont entrés au marché de l'acier et de plus la demande des chemins de fer, de la construction et des productions d'instruments aratoires va en croissant.

On laisse entendre cependant que les achats de produits d'acier dernièrement ont un caractère de sauvegarde, à cause de la possibilité de difficultés ouvrières dans les mines de charbon et les aciéries.

Le rapport de l'Edison Electric Institute, attestant que la production d'énergie électrique durant la semaine se terminant le 16 janvier montre une augmentation de .9 de 1 p.c. en regard de la période précédente, intéressait vivement les partisans des services publics. Le total de la semaine en question est de 14.9 p.c. supérieur à celui de la période correspondante en 1936.

BOURSE de NEW-YORK

(Cours fournis par Abbott, Proctor & Paine, membres du New York Stock Exchange, 291 ouest, rue Notre-Dame, Montréal.)

	Ouv.	Midi
Allied Chemical	234½	234½
American Can	114¾	114½
Am. Foreign Power	12¾	12⅝
Am. Power & L	14⅜	14½
Am. Smelting	94⅞	95½
Am. Tel. & Tel	183¾	182½
Am. Tobacco "B"	97½	97¼
Anaconda	55½	54⅛
Atchison	74¾	75
Atl. Refining	31⅛	32¼
Auburn Motors	31	31½
Beth. Steel	76½	76⅝
Bordens	27	27¾
Budd Mfg	13⅜	13⅜
Canada Dry	31	31½
Can. Pacific	15¾	16
Ches. & Ohio	66¾	67¼
Chrysler	121½	123
Com. & South	3¾	3¾
Cons. Edison	46	46
DuPont	178½	179½
East. Kodak	175	175
El. Power & L.	23¾	23⅝
Gen. Motors	66	66⅜
Gillette	17⅞	17¾
Glidden	48	46⅝
Int. Nickel	63¾	63⅝
Int. Tel. & Tel.	13½	13⅜
Johns Manville	144	144
Mont. Ward	57⅛	57¼
Nat. Biscuit	32	32
N. Y. Central	43½	43⅜
North Am.	32⅞	32½
North Pac.	29½	29⅝
Radio	12¼	12⅜
Sears Roebuck	85½	86
South. Pac.	48¾	48¾
Stand. Brands	15⅞	16
Union Pacific	131½	131½
U. S. Steel	84¼	84¼
Vanadium	31	31½
Westinghouse	153½	157½
Woolworth	64¾	64¾

Bénéfice en hausse de Toronto General Trusts

Toronto, 20.—Le rapport financier de la Toronto General Trusts, pour l'année se terminant le 31 décembre 1936, accuse un accroissement de $53,000 dans les bénéfices qui s'élèvent à $279,784, une augmentation dans l'actif-successions de $6,314,000 et une diminution de $1,180,000 dans les capitaux détenus.

La position liquide est très satisfaisante. L'actif total de capital se chiffrait à la fin de l'exercice par $4,782,000, une augmentation de $73,000.

Après avoir pourvu aux dividendes, de $120,000, aux taxes, de $55,000, à la dépréciation des bureaux, de $50,000, il reste un solde à reporter de $206,277, en regard de $151,493 l'année précédente.

La réunion annuelle aura lieu le 3 février.

Les huiles à Calgary

Cours fournis par Beausoleil & Beausoleil, 477 rue S.-François-Xavier.

	Offre	Dem.
Alberta Pacific	43	45
Anaconda Oil	12½	13
Associated Oil	19	21
Baltac	8½	10
Benton	3	4
British Dominion	26	28
Calgary & Edmonton	3.15	3.25
Calmont	66	70
Commonwealth	41	43
Dalhousie	2.00	2.10
Devenish	6½	7½
Foothill	2.40	2.60
Foundation	52	54
Freehold	16	16½
Graystone	16	18
Highwood Sarcee	24	25
Home Oil	3.20	3.30
Hunter Valley	70	73
Lethbridge	4½	6
Madison	7½	8
McDougall Segur Ex.	29	31
Mar-Jon	18	19
Mercury	29	30
Merland	16	17
Mill City	30	31
Model	53	57
New Federal	7	8
New Valley	24	25
Nordon	21	23
Okalta	1.10	1.12
Okalta, priv.	26	—
Pakalta	15½	17
Ranchmen	70	75
Ritchfield	12	14
Royalite	47	48
Spooner	32	33
Sunshine Oils	17½	19
Turner Valley	17	18
United	22	24
Vulcan	1.23	1.28
Weymarn	19	20

Dividendes déclarés

Banque de Montréal, $2 par action, payable le 1er mars aux actionnaires inscrits le 30 janvier.

Dominion Bridge Co., 30 cents par action pour le trimestre finissant le 31 janvier, payable le 15 février aux actionnaires inscrits le 30 janvier.

LA BOURSE SE RESSAISIT SUR UN SEUL FRONT

De concert avec le marché de New York, les stocks se redressaient sur un seul front à Montréal aujourd'hui. Les changements se limitaient à des fractions pour la plupart, mais la tendance était décidément à la hausse dans tous les compartiments. L'activité était plutôt modérée à part quelques exceptions notamment General Steel Wares, Canadian Pacific, quelques papeteries, etc. On enregistrait même de nouveaux paliers dans certains cas.

General Steel Wares ordinaire était la vedette du marché local dès les premiers échanges. Ce titre s'élançait de l'avant sous une forte demande pour montrer à midi un gain de 1⅜ point, tandis que le titre de priorité grimpait vivement de 4 points à 93½, un nouveau haut depuis 1930 dans le premier cas et depuis 1928 dans le second. Ford "A" accusait aussi plus d'activité à 27¼, une appréciation de 1⅜, tandis que Smelters bondissait de 2½ à 78. Dans les papeteries, dont l'allure générale était beaucoup plus ferme, Abitibi de priorité accusait le gain le plus marqué, un point à 53.

Les huiles continuaient de bénéficier d'une très bonne demande, particulièrement Home Oil et Dalhousie, le premier à 3.30, après avoir touché 3.40, et le second à 2.09 après avoir touché 2.18.

En approchant de midi, National Steel Car accusait une hausse de 2 points à 55, tandis que des avances fractionnaires, variant de ⅛ à plus de ½ de point, étaient vues dans Canadian Pacific, Montreal Power, Brazilian, Nickel, Noranda, Shawinigan, Abitibi, Cons. Paper, St. Lawrence Corp., Bathurst "A", National Breweries, Distillers-Seagrams, Canadian Car, etc.

On notait quelques stocks inchangés, entre autres Fraser Voting, St. Lawrence Corp. de priorité et Imperial Oil.

L'allure était aussi plus ferme dans les mines. Stadacona avançait de 9 cents, Thompson-Cadillac de quelques cents, Greene-Stabel, de 7c, Perron de 10c, O'Brien de 20c et Sherritt Gordon de 5c.

Cours fournis par la maison L.-G. Beaubien et Cie, 84, rue Notre-Dame ouest.

VENTES DE 10 HRS A MIDI

Alberta Pac. Grain—50 à 6½; 25 à 6⅛; 50 à 6¼; 50 à 6½; 125 à 6⅛.
Alb. Pac. Gr. pfd—5 à 39; 10 à 40; 25 à 40.
Assoc. Brew.—15 à 12¼; 50 à 12½; 245 à 12½; 25 à 12½; 10 à 12½.
Agnew Surpass pfd—10 à 110.
Acme Glove—5 à 18½; 15 à 18; 25 à 18½.
Bell Telephone—50 à 160½; 50 à 160½; 4 à 161; 16 à 161; 20 à 161; 5 à 161.
Bawlf Grain—25 à 5½; 10 à 5½; 10 à 5½; 50 à 5½.
Bawlf Gr. pfd—10 à 35¼; 20 à 35¼.
B. C. Power "A"—10 à 37½; 5 à 37½.
Bathurst "A"—25 à 19½; 75 à 19½; 50 à 19¼; 10 à 19¼; 150 à 19½; 100 à 19⅝; 25 à 19¼; 35 à 19½; 45 à 19⅝; 15 à 19½; 10 à 19½; 500 à 19½; 30 à 19⅝.
Brazilian — 50 à 20⅞, 20 à 20⅞, 10 à 20⅞, 15 à 20⅞, 15 à 20⅞, 5 à 20⅞, 10 à 20⅞, 5 à 20⅞, 155 à 20⅞, 20 à 20⅞, 100 à 20⅞, 50 à 20⅞, 60 à 20⅞, 5 à 20⅞, 45 à 21, 375 à 21, 125 à 21, 25 à 21, 115 à 21, 75 à 21, 75 à 21, 10 à 21, 70 à 21, 10 à 21, 10 à 21, 10 à 21, 5 à 21, 100 à 21, 100 à 21, 25 à 21, 25 à 21, 50 à 21, 25 à 21, 50 à 21⅛, 10 à 21, 10 à 21, 100 à 21⅛, 90 à 21⅛, 10 à 21⅛, 25 à 21, 25 à 21, 20 à 21.
Bruck Silk — 10 à 8¾.
Can. Bronze — 65 à 60, 5 à 60, 40 à 60.
Can. Car — 10 à 18⅞, 100 à 18⅞, 45 à 18⅞, 45 à 18⅞, 5 à 18½, 10 à 18⅞, 10 à 18⅞, 5 à 18½, 90 à 18½, 50 à 18½, 25 à 18⅞, 50 à 18½.
Can. Car pfd — 5 à 28¾; 5 à 28¾; 5 à 28¾; 20 à 28¾, 25 à 29; 50 à 29; 75 à 28¾.
Can. Celanese — 25 à 26½; 30 à 26½; 15 à 26½; 25 à 26⅝; 10 à 26¼; 125 à 26; 25 à 26; 50 à 26¼; 50 à 26¼; 95 à 26¼; 50 à 26⅜.
Can. Celanese pfd — 50 à 123.
Can. Hydro Elec. pfd — 5 à 80¼; 3 à 80¼; 2 à 80½; 25 à 80½; 50 à 80½.
Can. Cement — 100 à 16¼; 15 à 16¼; 10 à 16¼; 10 à 16¼; 5 à 16; 20 à 16; 100 à 16; 5 à 16; 85 à 16; 15 à 16; 15 à 6; 25 à 6; 50 à 16; 25 à 16; 25 à 16.
Can. Cement pfd — 10 à 106; 100 à 106; 10 à 106; 100 à 106; 15 à 106.
Can. Foreign Inv.—25 à 28.
Can. Ind. Alcohol "A"—55 à 7, 45 à 7; 35 à 7.
Can. Ind. Alcohol "B"—75 à 6¼.
Can. North. Power—10 à 28⅝; 40 à 28¾.
Can. Pacific—75 à 15⅞; 25 à 15⅝; 100 à 15⅞; 25 à 15⅞; 300 à 15⅞; 50 à 15¾; 200 à 15⅝; 40 à 15⅞; 10 à 15⅞; 5 à 15¾; 5 à 15¾; 30 à 15¾; 10 à 15¾; 5 à 15¾; 4 à 15½; 4 à 15½, 25 à 15¾; 25 à 15¾; 5 à 15¾; 5 à 15½; 10 à 15¾; 40 à 15¾; 50 à 15⅞; 100 à 15⅞; 50 à 15⅞; 25 à 16; 25 à 16; 25 à 16; 25 à 16; 4 à 15½; 200 à 15⅞; 225 à 15⅞; 75 à 15⅞; 50 à 15¾; 25 à 15⅞; 25 à 16⅞; 100 à 16; 100 à 16; 50 à 16; 50 à 16; 25 à 16; 100 à 16; 25 à 16; 50 à 16; 25 à 16; 50 à 16; 50 à 16; 25 à 16; 25 à 16; 25 à 16; 50 à 16; 25 à 16; 25 à 16; 25 à 16; 25 à 16; 50 à 16; 50 à 16; 75 à 16; 100 à 16; 25 à 16; 75 à 16; 100 à 16; 425 à 16; 90 à 16; 10 à 16; 100 à 15⅞; 45 à 16⅛; 25 à 16; 60 à 16; 100 à 16; 25 à 15⅞.
Can Steamship — 25 à 3½.
Can Steamship pfd — 25 à 8⅝; 15 à 8½; 190 à 8½; 10 à 8½; 100 à 8½; 100 à 8½; 30 à 8⅝; 125 à 8½.
Cockshutt—30 à 16½; 5 à 16½; 45 à 16¾; 50 à 16¾; 20 à 16¾; 25 à 16¾.
Cons Smelting — 20 à 77; 25 à 77; 5 à 77; 10 à 77; 15 à 77; 10 à 77½; 5 à 77½; 25 à 77½; 15 à 78; 35 à 78; 5 à 78; 30 à 78; 10 à 78; 10 à 78.
Crown Cork — 10 à 18½; 10 à 18½.
Dist. Seagrams — 100 à 26½; 15 à 26½; 10 à 26½; 15 à 26; 10 à 26½; 25 à 26½; 45 à 26½; 45 à 26¾.
Dom. Bridge — 5 à 55¼; 25 à 55¼; 10 à 55¼; 25 à 55; 25 à 55; 50 à 55; 10 à 55; 10 à 55; 40 à 55¼; 25 à 55; 200 à 55½; 135 à 55½.
Dom. Coal pfd. — 40 à 20¾; 10 à 20¾; 50 à 20¾; 5 à 20½; 5 à 20¾.
Dom. Steel Coal "B" — 50 à 13½; 50 à 13½; 35 à 13½; 10 à 13½; 50 à 13¼; 10 à 13½; 75 à 13½; 215 à 13½; 100 à 13½; 100 à 13½; 35 à 13½; 10 à 13½; 50 à 13⅝.
Dryden — 100 à 15; 10 à 15; 15 à 15; 20 à 15; 50 à 14⅞.
Dom. Textile — 20 à 79½; 5 à 79¾.
Eastern Dairies — 140 à 4¼; 50 à 4¼; 50 à 4¼.
Enamel and Heating — 85 à 7¾; 10 à 7¾; 5 à 7¾; 25 à 7⅞; 140 à 7¾; 25 à 7⅞; 35 à 7⅞; 50 à 8; 50 à 8.
English Elec B—10 à 15½, 10 à 15½.
Foundation—15 à 28, 25 à 27¾, 10 à 27½, 25 à 27, 35 à 27⅝, 25 à 27½, 25 à 27½.
Gen Steel Wares—100 à 14½, 50 à 14½, 5 à 14½, 25 à 14½, 100 à 15, 150 à 15, 25 à 15, 25 à 15, 150 à 15, 250 à 15, 100 à 15, 100 à 15, 100 à 15, 200 à 14½, 100 à 14½, 50 à 15, 75 à 15, 295 à 15, 25 à 15, 10 à 15, 30 à 15, 25 à 14½, 100 à 15, 25 à 14⅞, 25 à 14⅞, 50 à 15, 25 à 15, 50 à 14¾, 100 à 14⅞, 100 à 15, 100 à 15, 5 à 15, 10 à 15, 100 à 15, 50 à 15, 100 à 15, 25 à 15, 50 à 15, 200 à 15, 25 à 15, 50 à 15, 25 à 15, 25 à 15, 25 à 15, 25 à 15, 25 à 14⅞, 25 à 15, 25 à 15, 25 à 15, 25 à 15, 25 à 15, 10 à 15, 25 à 15, 25 à 15, 100 à 15, 10 à 15, 25 à 15, 50 à 15, 25 à 15, 50 à 15; 35 à 15; 10 à 15; 25 à 15; 25 à 15; 25 à 15; 40 à 15; 390 à 15; 50 à 15; 100 à 15; 25 à 15⅛; 200 à 15¼; 100 à 15¼; 100 à 15¼; 100 à 15⅛; 50 à 15; 25 à 15½; 200 à 15½; 25 à 15½; 100 à 15½; 225 à 15½; 100 à 15½; 35 à 15½; 50 à 15½; 50 à 15½; 100 à 15½; 50 à 15½; 25 à 15½; 25 à 15½; 75 à 15½; 25 à 15½; 25 à 15½; 25 à 15⅝; 50 à 15½; 200 à 15⅝; 50 à 15⅝; 10 à 15⅝; 25 à 15⅝; 50 à 15¾; 50 à 15¾; 100 à 15⅞; 50 à 15⅞; 50 à 15⅞; 25 à 15⅞; 25 à 15⅞; 25 à 15⅞; 35 à 15⅞; 15 à 15¾; 120 à 15⅝; 75 à 15⅞; 90 à 15⅞; 75 à 15⅞; 25 à 15⅞; 25 à 15⅞; 25 à 15⅞; 185 à 15¾; 130 à 15½; 25 à 15½; 25 à 15½; 15 à 15¾; 10 à 15¾; 25 à 15¾; 25 à 15¾; 175 à 15¾; 100 à 15¾; 25 à 15¾; 5 à 15¾; 10 à 15¾; 10 à 15¾; 70 à 15¾; 50 à 15¾; 25 à 15⅞; 25 à 15⅞; 25 à 15⅞; 25 à 15⅞; 15 à 15⅞; 20 à 15⅞; 20 à 15⅞; 45 à 15⅞; 10 à 16; 55 à 15⅞; 50 à 15⅞; 25 à 15⅞; 25 à 15⅞; 30 à 15⅞; 25 à 15¾; 20 à 15¾; 25 à 15⅝; 55 à 15½; 100 à 15¼; 100 à 15¼; 30 à 15¼; 25 à 15⅜; 75 à 15¼; 50 à 15¼; 25 à 15½; 25 à 15½; 60 à 15⅝; 100 à 14½; 300 à 15½; 10 à 15½; 75 à 15½; 100 à 15½; 25 à 15½; 20 à 15⅝; 50 à 15⅝; 15 à 15⅝; 25 à 15½; 25 à 15½; 5 à 15½; 95 à 15½; 75 à 15½; 50 à 15½; 50 à 15¼; 50 à 15½; 75 à 15¼; 25 à 15¼; 25 à 15¼; 50 à 15¼; 25 à 15¼; 50 à 15¼; 25 à 15¼.
Gypsum—50 à 16, 30 à 16, 70 à 16, 25 à 16, 50 à 16, 50 à 16, 15 à 16, 15 à 16, 10 à 16, 25 à 16, 50 à 16, 25 à 16, 25 à 16, 10 à 16, 10 à 16, 25 à 16, 25 à 16, 50 à 16, 25 à 16, 40 à 16, 25 à 16, 25 à 16, 25 à 16, 50 à 16.
Hamilton Bridge—25 à 15; 25 à 15.
Hollinger—25 à 15⅝; 5 à 15⅝; 10 à 15⅝; 35 à 15½; 25 à 15¼; 75 à 15¼.
Howard Smith — 10 à 20½; 10 à 20½; 15 à 20½; 70 à 20¼; 5 à 20½; 10 à 20¾; 25 à 20¾; 25 à 20¾; 20 à 21; 40 à 21; 25 à 21.
Hydro Electric—25 à 10.
Howard Smith pfd—1 à 101; 9 à 101.
Imp. Tobacco—10 à 14½; 2 à 14; 5 à 14½; 26 à 14.
Ind. Acceptance—25 à 35½; 5 à 35½.
Int. Nickel—10 à 63¼, 45 à 63¼, 50 à 63⅛, 10 à 63¼, 25 à 63¼, 25 à 63¼, 60 à 63¼, 5 à 63¼, 30 à 63½, 35 à 63½, 280 à 63½, 20 à 63½, 100 à 63½, 100 à 63½, 500 à 63½, 10 à 63½, 490 à 63½, 175 à 63⅜, 500 à 63½, 40 à 63½.
Int. Power pfd — 10 à 97, 10 à 97, 10 à 97.
Lindsay — 10 à 14.
Massey Harris — 35 à 9; 10 à 9; 3 à 9; 25 à 9; 25 à 9; 50 à 9; 10 à 9; 15 à 9; 10 à 9⅛; 25 à 9⅛; 15 à 9⅛; 100 à 9⅛; 300 à 9; 385 à 9.
McColl Frontenac — 10 à 13⅞; 5 à 13¾; 15 à 13⅞; 5 à 14; 5 à 13⅞; 10 à 14; 5 à 14; 15 à 14.
Mont. Tramways — 35 à 95; 5 à 95; 10 à 95.
Mont. Power — 25 à 35⅞; 10 à 35⅞; 10 à 35⅞; 15 à 35⅞; 20 à 36; 25 à 35⅞; 15 à 35⅞; 20 à 36; 10 à 36; 10 à 35⅞; 50 à 35⅞; 5 à 36; 10 à 36; 25 à 36; 2 à 36; 25 à 36; 15 à 36; 5 à 36; 1 à 36; 3 à 36; 25 à 36; 25 à 36; 25 à 36; 20 à 36; 50 à 36; 50 à 36; 50 à 36; 5 à 36; 50 à 36; 25 à 36; 50 à 36; 65 à 36; 50 à 36⅛; 75 à 36⅛; 100 à 36⅛; 35 à 36; 65 à 36; 45 à 36; 125 à 36.
Nat. Brew.—5 à 40½; 1 à 40½; 5 à 40½; 15 à 40¾; 95 à 40¾; 5 à 40¾; 20 à 41; 110 à 41; 25 à 41; 100 à 41; 20 à 41; 10 à 41; 5 à 41; 10 à 41; 5 à 41; 15 à 41.
Niagara Wire—10 à 45; 10 à 45; 5 à 45.
Nat. Steel Car—10 à 53; 50 à 54; 100 à 54; 25 à 54; 25 à 54; 15 à 54; 15 à 54⅞; 50 à 54½; 25 à 54⅞; 75 à 55; 100 à 55; 100 à 55.
Noranda—5 à 77; 20 à 77; 85 à 77; 25 à 77; 50 à 77; 10 à 77; 10 à 77½; 50 à 77; 5 à 77½; 40 à 77; 50 à 77⅜; 10 à 77; 25 à 77¼; 150 à 77¼; 25 à 77½; 25 à 77¼; 25 à 77.
Ogilvie—2 à 270.
Power Corp. — 30 à 28¼; 10 à 28¼; 2 à 28¼; 25 à 28¼; 50 à 28⅜; 10 à 28¼.
Quebec Power — 100 à 23; 30 à 23; 10 à 23; 10 à 23; 10 à 23.
Regent Knitting — 25 à 9.
Shawinigan — 5 à 31½; 50 à 31½; 300 à 31½; 45 à 31½; 55 à 31½; 5 à 31¼; 5 à 31¼; 5 à 31½; 25 à 31½; 100 à 31½; 25 à 31½; 25 à 31½; 100 à 31½; 50 à 31½; 100 à 31½; 25 à 31¼; 30 à 31¼; 75 à 31¼; 50 à 31¼.
Saguenay Power pfd. — 4 à 100½; 20 à 100½.
Sherwin Williams — 25 à 25½.
South. Can. Power — 5 à 16½; 2 à 16; 5 à 16½; 10 à 16¼; 390 à 16½.
Steel of Canada—10 à 82½.
St. Law. Corp.—20 à 10¼, 35 à à 10¼, 5 à 10¼, 35 à 10¼, 60 à 10¼, 10 à 10⅜, 15 à 10⅜, 50 à 10½, 50 à 10½, 100 à 10½, 50 à 10½, 50 à 10½, 25 à 10⅜, 35 à 10½, 100 à 10½, 35 à 10½, 25 à 10½, 50 à 10⅜, 25 à 10⅜, 25 à 10⅜, 50 à 10⅜, 35 à 10¼, 50 à 10¼, 25 à 10¼.
St. Law. Paper pfd—50 à 71, 25 à 71, 20 à 71, 10 à 71, 10 à 71, 5 à 71, 5 à 71, 40 à 71.
St. Law. Corp pfd—100 à 27½, 25 à 27½, 20 à 27½, 25 à 27½, 10 à 27½, 5 à 27½, 10 à 27½, 25 à 27½, 10 à 27½, 65 à 27½, 25 à 27½.
Simon and Son pfd—5 à 100.
Simon and Son—50 à 16, 50 à 16, 10 à 16, 190 à 16, 30 à 16.
United Steel — 25 à 8¼.
Tooke pfd — 45 à 23.
Windsor Hotel — 25 à 8.
Viau pfd — 125 à 50; 25 à 50.
Viau — 25 à 7.
Windsor pfd — 25 à 20; 10 à 20; 5 à 20.
Winnipeg Elec. "A" — 25 à 9½; 20 à 9½; 15 à 9½; 65 à 9½; 75 à 9¼; 10 à 9¼; 5 à 9¼; 10 à 9¼; 2 à 9¼; 10 à 9¼; 10 à 9¼; 10 à 9¼; 50 à 9¼; 30 à 9¼.
Winnipeg pfd — 15 à 44; 15 à 44; 20 à 42; 10 à 44.
Western Grocers pfd — 5 à 120.
Winnipeg Elec. B — 5 à 8⅞; 10 à 8⅞; 7 à 8⅞; 1 à 8½; 30 à 8½; 35 à 8½; 35 à 8½.

BANQUES

Canada—1 à 59, 4 à 59.
Commerce—2 à 209, 11 à 210, 6 à 210.
Montréal—15 à 235, 15 à 236, 10 à 236.
Royale—5 à 224, 25 à 225, 28 à 225, 25 à 226, 7 à 225, 10 à 225, 3 à 225, 2 à 225, 5 à 225.

OBLIGATIONS

Mont. Power—25 à 30¼, 25 à 30¼, 20 à 30¼, 25 à 30¼, 4 à 30¼, 25 à 30¼, 5 à 30¼.

COMMENTAIRES

Les obligations de Price

La compagnie Pacona, qui possède 97% des obligations de Price Brothers & Company, a consenti à remettre ces obligations conformément à l'acte de fiducie pour un montant de $15,600,000, dont $11,061,600 en principal et le reste en intérêts sur ces intérêts et en prime de 7½% au remboursement. Le montant sera payé en monnaie américaine.

Cette nouvelle indique que le principal obstacle possible à la mise en oeuvre du plan de réorganisation se trouve à disparaître; comme résultat on annoncera prochainement les modalités d'une nouvelle émission et on convoquera les réunions d'actionnaires pour ratifier le plan.

La compagnie Pacona a aussi fait connaître la teneur des lettres échangées avec la Montreal Trust Company; celle-ci a certifié que la compagnie Pacona n'a jamais demandé le remboursement des obligations en or ou l'équivalent.

Commandes de matériel

Dans quelques jours commencera la distribution de commandes de matériel ferroviaire; la première partie, qui comprendra des wagons de fret au coût d'environ $18,000,000, devait être donnée il y a quelque temps mais pour une raison ou pour une autre il y a eu du retard.

Si les contrats n'ont pas été accordés plus tôt, c'est qu'il faut faire des arrangements financiers. En ce qui concerne le Canadien National, un emprunt sera lancé prochainement mais, quant au Pacifique Canadien, on n'en est encore qu'aux négociations préliminaires. Comme la mise à exécution du programme entier comporte une dépense de quelque $45,000,000, il est plus que probable que plusieurs banques prendront une part importante à l'opération.

Les fabricants sont à établir leurs prix estimatifs et ils font remarquer que la hausse de la main-d'oeuvre et des matières premières entrainera une majoration d'environ 10% dans le coût de revient.

Canada Steamship Lines

On cherche énergiquement à obtenir l'appui des actionnaires privilégiés au plan de réorganisation de la compagnie; ce plan sera soumis demain matin aux actionnaires et demain après-midi aux obligataires. La seule opposition qu'on prévoit viendra d'un groupe d'actionnaires privilégiés, car les obligataires et les actionnaires ordinaires donnent généralement leur assentiment.

Les actionnaires privilégiés présentent deux objections principales; d'abord, que les obligataires sont trop généreusement traités et ensuite que la demi-action ordinaire attribuée en échange du stock ordinaire représente un trop fort montant en regard de l'action et quart donnée au stock privilégié.

La COTE des GRAINS

(Cours fournis par Abbott, Proctor & Paine, membres du New York Stock Exchange, 291 ouest, rue Notre-Dame, Montréal.)

CHICAGO

	Ouv	Haut	Bas	Ferm
BLE—				
Mai	131½-¾	131⅞	129½	130
Juil.	114¾-115	115	113⅞	113¾
Sept.	111	111	109	109⅛
MAIS—				
Mai	111¼-½	111⅝	109½	109⅞
Juil.	106⅛-¼	106¾	105	103⅞
Sept.	102¼-⅜	102½	101	101⅜
AVOINE—				
Mai	53⅝-⅛	53⅜	50½	51¼
Juil.	46⅜	46½	44½	45⅛
Sept.	43⅛	43⅜	41⅜	41¾
SEIGLE—				
Mai	110¼	110¼	108	108¾
Juil.	101⅜	101⅜	99	100
Sept.	93	93⅛	91¼	93
WINNIPEG				
BLE:				
Mai	123⅜-¾	123⅞	121¼	122¼
Juillet	119⅝	119⅝	117⅞	118½
Oct.	110-109¾	110	108⅛	108⅜
AVOINE:				
Mai	55¼-⅜	55⅜	54	54½
Juillet	52⅝	52⅝	51	51½
ORGE:				
Mai	82	82	80½	80¾
Juillet	72⅛	72⅛	71⅜	17⅞
SEIGLE:				
Mai	102 -½	102⅝	100⅜	101⅛
Juillet	98⅝-½	98½	96⅜	97¼
Oct.	—	—	—	83½

Profit supérieur de Dominion Bank

Toronto, 20. — Le soixante-sixième compte rendu annuel de la Dominion Bank pour l'exercice 1936 atteste un bénéfice net de $951,277 à rapprocher de $901,556 l'année précédente.

Après avoir pourvu aux dividendes, $700,000, aux pensions, $75,000, et à la dépréciation des immeubles de la banque, $100,000, il reste un solde de $76,278 au compte de pertes et profits, qui se chiffre maintenant par $668,677.

Le total des dépôts est de $112,478,-420, en augmentation de $6,541,209. L'actif rapidement réalisable se chiffre par $93,633,826 ou 77% des engagements envers le public au lieu de 65% à la fin de 1935.

Le portefeuille-titres s'élève à $51,-538,902, en hausse de $12,022,823. Les prêts commerciaux et escomptes au Canada ont diminué de $11,113,192 et se chiffrent par $34,096,396; cette baisse est attribuable au remboursement des avances consenties sur le blé.

Nouvel administrateur

Le major-général D.-M. Hogarth, G.M.G., D.S.O., a été élu au conseil d'administration de la banque.

Allure améliorée des aurifères à Toronto

Toronto, 20. — Les aurifères se sont haussés, les huiles se sont maintenues stables et les métaux usuels ont fléchi ce matin sur la section minière du Toronto Stock Exchange. Federal-Kirkland s'est transigé en quantité, près de 400,000 actions, avec un gain d'environ 8 cents. Paymaster et Kirkland Lake se sont aussi transigés sur un bon virement mais le reste de la liste était stable en général.

Little Long Lac a touché un nouveau haut niveau à $8, un gain de 50 cents, et les autres titres de la section des mines à prix moyen qui ont affiché une tenue ferme sont O'Brien, Wright Hargreaves et Bralorne. McIntyre, Lake Shore et Hollinger n'ont pas varié.

Hard Rock s'est avancé d'environ 15 cents et Central Patricia, Kirkland Lake, Darkwater, Coniaurum, Perron, Stadacona et MacLeod-Cockshutt se sont améliorés tandis que Powell-Rouyn et Preston se sont repliés.

Dans les métaux usuels Hudson Bay s'est replié d'une fraction, Waite-Amulet de 25 cents à 3.35 et Aldermac accusait une perte de 3 cents à 1.57. Ventures a perdu 5 cents et Chromium un cent ou deux.

Les huiles ont peu changé. Home s'est avancé de 5 cents, Dalhousie de 5 et Calgary-Edmonton était inchangé à 3.20. Chemical Research était stable à 1.25. Les argentifères étaient calmes.

Dans les titres bon marché, Dorval, Siscoe, May-Spiers et Morris-Kirkland étaient modérément forts. Astoria étaient un peu plus haut.

Emission de remboursement de la General Steel Wares

La General Steel Wares, Ltd., annoncera bientôt un programme pour rembourser sa dette obligataire; cette opération se fera au moyen d'obligations à échéance éloignée et d'obligations à échéance en série, ce qui permettra à la compagnie de réduire sensiblement ses charges fixes. Au 31 décembre 1936 la dette obligataire était de $6,577,500 et le taux d'intérêt est de 6 pour cent; l'emprunt de remboursement sera du même montant mais le taux d'intérêt sera probablement fixé à 4½ pour cent pour les obligations à échéance éloignée.

Mines non inscrites

Cours fournis par Burke, Dansereau & Co., Reg'd., 222 ouest, rue Notre-Dame.

Acme Cad.	.23	.25
Albany River	.97	.99
Algold	.58	.60
Amity	.04½	.05½
Aquarius P	.33	.36
Ardeen	.07	.09
Arncour	.27	.29
Athona	.29	.32
Ballor	.07	.08
Bankfield	1.00	1.10
Bilmac	.17	.20
Bousquet	.09½	.11
Brae-Breest	—	.31
Brown Cad.	.17	.20
Candalaca	.35	.38
Cap. Rouyn	—	.12
Casey Summit	.23	.25
Cent. Cad.	.53	.56
Chibmac	.17	.19
Clerno	.22	.25
Coin Lake	.19	.23
Cuniptau	.11	.13
Darwin	.31	.35
Dempsey Cad.	.33	.35
Dorval (Units)	—	25.00
Dunlop (New)	.15	.17
Duverny	.19	.22
Flavrian	.18	.20
Franklin	.02	.03
Frontier R. L.	.18	.21
Garnet L. L.	.07	.08
Gateway Pat	.13	.16
Gilbec	.05	.07
Gilles L. P.	.54	.57
Gold Eagle	—	.80
Golden Gate	.51	.54
Gold Range	.06	.08
Goldside	—	.10
Hudson Pat.	.15	.17
Jellicoe	.57	.60
Johnson Nip	—	.07
Kawerow	.24	.37
Keora	.06	.09
King Kirk	.06½	.07½
Kewagama	.60	.65
Lafayette	.04½	.05
Lakehill	.22	.25
Lake Rowan	.67	.70
Lamaque	8.50	9.00
Leitch G.	.90	.93
L. L. Lagoon	.05	.06
LeRoy	.09½	.10
MacAndrew	—	.18
Madsen R.L.	1.47	1.53
Magnet Lake	.13	.15
Magnus Oil	—	$220
Man Bas (Nouv.)	.03½	.05
Martin McN	—	.07
Margaret	.56	.58
Maritime Cad	.42	.47
McCarthy W.	.49	.53
Moffatt Hall	.03½	.04
Do. (Nouv.)	.07	.09
Mooshla	.34	.37
Mosher L. L.	.45	.48
Murmac	—	.10
Norlake	—	.13
Nortrac	—	.12
No. Shore	.05	.06
Obalski	.35	.38
Okiend	.67	.71
O'Leary M.	.18	.20
Opemiska C.	.46	.53
Oriole	.14	.15
Pandora Cad.	.86	.90
Payore	.26	.38
Plaindore	.19	.22
Plains Pete	1.60	1.80
Porc. Lake	.48	.50
Potter Doal	.05	.06
Red Crest	1.68	1.72
Red Gold	.24	.26
Regal Kirk.	—	.10
Rice Lake	.02	.04
Ronda	—	.33
Routhier	.24	.27
Rubec	.09½	.10½
Sand River	.39	.43
Schreiber	.13	.15
Scott Chib.	.23	.25
Seguin	.08	.09
Skookum	—	.25
Smelters	.08½	.09½
S. McKenzie I.	—	.07
Springer Stur.	.12	.15
Sturgeon R.G.	.38	.42
Stadore	—	.25
Tonawanda	.09	.10
Wawbano	.20	.22
Wendigo	.31	.34
West Red L.	—	.08½
Westwood Cad.	.37	.30
West S.L.L.	—	.09
Whitehorse	.18	.21
Wilson R.L.	—	.08
Winoga	.40	.44
Young Sh.	.15	.18

LES A-COTES DE WALL-STREET

(Service de l'United Press, spécial à la "Presse" par Elmer C. Walzer)

New-York, 20. — Plusieurs opérateurs adoptent une attitude de prudence par rapport au marché des valeurs ces jours-ci. Les mauvaises nouvelles se sont accumulées dernièrement et on considère qu'une réaction technique est imminente. Les experts conservateurs n'ont pas changé leur attitude. Ils avancent que les hauts niveaux actuels ne seront pas dépassés avant quelque temps et s'attendent que le marché se replie pendant plusieurs semaines avec des reprises intermittentes. Par ailleurs les opérateurs qui pensent à l'inflation prétendent que l'expansion du crédit aidera à maintenir non seulement les prix des subsistances mais aussi bien ceux des valeurs.

Les réserves

Wall Street a attendu la hausse dans les exigences de marge à laquelle la Federal Reserve avait récemment fait allusion. La Réserve avait fait une première tentative dans cette direction vers la fin de 1936 et prétendait à ce temps-là que cette mesure ne provoquerait pas une hausse dans les taux monétaires. Quelques-uns sont d'avis que la Réserve a changé d'avis pour ce qui est des taux et a remis à plus tard la hausse de l'exigence de marge.

Les services publics

Les nouvelles au sujet des services publics ont eu un écho défavorable sur le marché récemment mais sans rien de défini et c'est justement pourquoi il faut s'inquiéter. Un jour il semblerait que le gouvernement a adopté une attitude au sujet des utilités et le jour suivant un rapport dit que rien de certain n'a été décidé. Les compagnies d'utilité publiques, surtout celles du district de la TVA, n'aimeraient rien de mieux qu'une décision quelconque à leur sujet même si elle devait être moins favorable qu'elles s'y attendent. Les compagnies pourraient alors savoir quelles mesures adopter. Dans le moment elles sont handicapées par le manque de directives certaines. Les opérateurs du marché refusent de s'engager à long terme sans savoir ce qui s'en vient.

Congé

"Un certain nombre de législateurs ont suggéré que le marché soit fermé pendant 15 jours dans l'espoir qu'au bout de cette période les prix se hausseront. C'est la nouvelle que donnait hier le ticker. Les opérateurs qui l'ont lu ont sursauté un peu et n'ont respiré qu'en voyant que la nouvelle venait de Louisville dans le Kentucky et référait au marché du tabac. Il semble que les pluies récentes ont affecté la qualité de la feuille et ont déterminé un fort recul des prix. La proposition précitée a été rejetée par le Sénat du Kentucky.

Nouvelle grève

Akron, Ohio, 20 (P. A.) — Une grève d'occupation commencée par deux hommes installés dans une grue a paralysé toute production dans un département de la manufacture de caoutchouc Firestone ici aujourd'hui. Environ 700 employés sont affectés.

L'acier atteint un nouveau haut

New York, 20. — Par suite de l'accroissement des nouveaux achats en plus des nombreuses commandes en carnet, le taux d'exploitation des aciéries grimpait cette semaine à 81 p.c. du plein régime, annonce aujourd'hui le bulletin hebdomadaire d'Iron Age. C'est le taux le plus élevé atteint depuis le 18 février 1930 alors qu'il était de 82 p.c.

La controverse ouvrière continue d'être le seul véritable facteur défavorable du moment dans la sidérurgie. Le retour au marché de l'acier des compagnies d'huile et des services publics, le fait saillant de la semaine selon Iron Age, contrebalance jusqu'à un certain point le facteur adverse précité. Plusieurs manufacturiers d'autos qui ne sont pas affectés par la dispute ouvrière font de gros achats d'acier. La production d'automobiles reculait la semaine dernière à 85,703 voitures, en regard de 92,142 la semaine précédente.

La production de rails s'accélère cette semaine et on s'attend à de nouvelles commandes de matériel roulant dans un avenir rapproché. Les consommateurs de feuilles d'acier ont donné des commandes pour expédition jusqu'en avril, tandis que les acheteurs consentent à payer le prix du marché à ce temps. Les aciéries de plaques de fer-blanc marchent à 97 p.c. du plein rendement.

La production d'acier cette semaine à Pittsburgh est à 82 p.c. du plein régime ; à Youngstown, de 77 p.c. et à Cleveland-Lorraon, de 79 p.c. A Détroit où la dispute ouvrière est la plus forte, les aciéries marchent à plein rendement.

Les producteurs d'acier ont encore de la difficulté à obtenir suffisamment de riblons fondus et de fonte en gueuse pour maintenir le taux de production de lingots. La situation s'est compliquée davantage à cause de la demande de riblons du Japon, de l'Italie et de l'Angleterre.

L'indice composite d'Iron Age pour les riblons s'est hissé à $18.42, le plus haut prix atteint depuis le 10 février 1925 ; conséquemment, les cours se sont élevés à Philadelphie et à Chicago.

La compagnie Légaré est maintenant réorganisée

(Du correspondant de la PRESSE)

Québec, 20.—La compagnie P. T. Légaré, de Québec, vient d'être réorganisée en vertu d'une charte fédérale, sous la raison sociale de la compagnie Légaré, Limitée.

M. Louis-D. Hudon est le président de la nouvelle compagnie. Les autres principaux officiers sont: M. J.-A. Gagné, C.R., le sénateur Lucien Moraud, C.R., M. Louis Gélinas, M. E.-R. Angus, M. R. Munroch et M. G. Angus.

On se rappelle que, depuis la liquidation de la compagnie P. T. Légaré, le Royal Trust, agissant comme représentant des obligations, a pris les mesures légales nécessaires pour prendre possession de la propriété et de l'actif de cette maison québécoise.

Bourse de Paris

Paris, 20. — Les rentes 3 pour cent cotent 75.20 francs; les rentes 4½ pour cent, 76.40 francs; le change sur Londres, 105.15 francs; le dollar, 21.42½ francs.

Gains légers du blé à Winnipeg

Winnipeg, 20. — Des ventes disséminées dans un marché sans appui ont un peu déprimé les gains du début sur le marché des grains de Winnipeg ce matin.

Les cours du blé vers la mi-séance étaient ¼ à ¾ de cent plus haut, le contrat de mai à $1.22¾, celui de juillet à $1.18⅞ et celui d'octobre à $1.09, après des gains de plus d'un cent au début.

La fermeté inattendue de Liverpool, où les prix vers la fin accusaient des gains de ⅞ de denier, a déterminé une allure ferme sur la place locale.

Chicago se hausse

Chicago, 20. — Par suite des rapports annonçant que l'Italie continue ses forts achats de blé argentin les prix du froment se sont haussés ce matin sur la place des grains de Chicago. Liverpool a affiché des gains au lieu des reculs attendus.

Le blé a débuté ¾ de cent à 1⅝ cent plus haut, le contrat de mai à 1.31½-¾ et celui de juillet à 1.14¾-15. Le maïs au début affichait des gains de ½ à 1¼ cent, le contrat de mai à 1.11¼-½ et celui de juillet à $1.06⅛-¼ et a peu varié par la suite.

Cours des CHANGES

Cotes nominales du midi fournies par le Service des relations étrangères de la Banque Canadienne Nationale.

	New-York	Montréal
New-York—dollar		3/32% pr.
Angleterre—livre		
câble	4.90¾	4.91¼
chèque	4.90⅞	4.91⅛
France—franc	.0466¾	.04673/16
Belgique—franc	.0337 5/16	.0337⅞
belga	.1686 9/16	.1688¼
Italie—lire	.0526½	.0527
Espagne—peseta	.0725	.0735¾
Suisse—franc	.2297	.2299
Hollande—florin	.5476	.5481
Norvège—couronne	.2407	.2460
Danemark—couronne	.2193	.2195
Suède—couronne	.2531	.2533
Allemagne—reichsmark	.4024	.4028
Tchecoslovaquie—cour.	.0350	.0350⅝
Grèce—drachme	.0091½	
Brésil—milreis	.0802	.0802½
Finlande—mark	.0217¼	.0217½
Chine—dollar H. K	.3062	.3065
Pologne—sloty	.1898	.19
Yougoslavie—dinar	.0235	.0235¼
Japon—yen	.2870	.2873
Autriche—schilling	.1870	.1872
Roumanie—lei	.0078⅛	.0078¼

Moyennes de la bourse locale

	10 util	20 ind	30 comb
Midi	88.7	110.6	103.3
Jour précédent	88.4	109.6	102.8
Semaine dernière	89.5	109.1	102.6
Mois dernier	79.3	101.2	93.9
Année dernière			
Haut 1937	90.1	111.5	103.9
Bas 1937	86.2	108.5	101.3
Haut 1936	86.6	109.1	101.3
Bas 1936	67.3	69.5	68.9
Haut 1935	69.6	69.3	69.1
Bas 1935	56.1	54.8	56.1
Haut 1934	72.0	65.2	67.4
Bas 1934	56.4	50.1	53.3
Haut 1933	72.0	67.3	68.9
Bas 1933	41.4	24.4	30.1
Haut 1932	86.3	37.7	53.9
Bas 1932	44.3	18.1	26.8
Haut 1931	121.4	68.8	86.3
Bas 1931	85.0	36.8	52.9
Haut 1930	155.9	105.0	132.8
Bas 1930	105.1	60.8	75.6
Haut 1929	198.4	174.5	182.3
Bas 1929	125.0	83.9	98.8

1926 = 100.

La BANQUE de TORONTO

Rapport condensé de l'état des affaires au 30 novembre 1936.

ETAT COMPARATIF CONDENSE DE L'ACTIF ET DU PASSIF

ACTIF

	30 nov. 1935	30 nov. 1936		
Numéraire, billets, chèques, dépôts en d'autres banques, etc	$ 20,228,212.79	$ 25,135,453.39	+	$ 4,907,240.60
Valeurs	47,942,184.21	61,216,737.35	+	13,274,553.14
Prêts à demande et courte échéance	3,329,505.00	6,083,281.32	+	2,753,776.32
Total de l'actif liquide	$ 71,499,902.00 ※	$ 92,435,472.06 ★	+	$20,935,570.06
※ 64.45% des obligations totales envers le public				
★ 77.87% des obligations totales envers le public				
Prêts et avances	$ 50,123,318.38	$ 37,554,931.66	—	$12,568,386.72
Fonds de circulation	335,033.88	349,424.40	+	14,390.52
Hypothèques sur immeubles vendus	47,814.34	44,990.11	—	2,824.23
Lettres de crédit	1,401,881.80	2,021,199.82	+	619,318.02
Edifices de la Banque	3,510,975.01	3,501,285.69	—	9,689.32
Total de l'actif	$126,918,925.41	$135,907,303.74	+	$ 8,988,378.33

PASSIF

Dépôts au Gouvernement	$ 3,025,018.45	$ 1,541,571.96	—	$ 1,483,446.49
Dépôts ne portant pas intérêt	18,605,875.16	30,281,565.78	+	11,675,690.62
Dépôts portant intérêt	79,634,586.24	78,221,965.71	—	1,412,620.53
Total des dépôts	$101,265,479.85	110,045,103.45	+	8,779,623.60
Balance de crédit des correspondants de banque	$ 2,801,426.70	$ 2,750,696.30	—	$ 50,730.40
Billets en circulation	5,279,985.00	4,237,915.00	—	1,042,070.00
Billets payables	174,518.75	416,500.00	+	241,981.25
Lettres de crédit, as per contra	1,401,881.80	2,021,199.82	+	619,318.02
Total du passif envers le public	$110,923,292.10	$119,471,414.57	+	$ 8,548,122.47
Dividendes non payés	$ 152,068.12	$ 150,513.24	—	$ 1,554.88
Capital	6,000,000.00	6,000,000.00		....
Réserves	9,000,000.00	9,000,000.00		....
Profits non divisés	843,565.19	1,285,375.93	+	441,810.74
Total du passif	$126,918,925.41	$135,907,303.74	+	$ 8,988,378.33

ETAT COMPARATIF DES PROFITS ET PERTES

	30 nov. 1935	30 nov. 1936		
Profits pour l'année finissant le 30 novembre 1936, après avoir pourvu aux Taxes fédérales et provinciales $251,835.84 Fonds de pension des employés 80,000.00 et fait des appropriations pour les comptes contingents à même lesquels on a pleinement pourvu aux créances mauvaises et douteuses	$ 806,391.87	$ 1,141,810.74	+	$ 335,418.87
Déduit du compte des édifices de la Banque	100,000.00	100,000.00		....
	$ 706,391.87	$ 1,041,810.74	+	$ 335,418.87
Dividendes au taux de 10% par année	600,000.00	600,000.00		....
Balance de profits reportée	$ 106,391.87	$ 441,810.74	+	$ 335,418.87
Balance de profits et pertes reportée	737,173.32	843,565.19	+	106,391.87
Balance de profits et pertes	$ 843,565.19	$ 1,285,375.93	+	$ 441,810.74

JOHN-R. LAMB, Président — HARVEY B. HENWOOD, Gérant Général

QUATRE-VINGT-UNE ANNÉES D'OPÉRATIONS BANCAIRES PROSPÈRES

NOTRE PAYS DEVIENDRA L'UN DES GROS PRODUCTEURS DE RADIUM

L'industrie du radium au Canada

Depuis octobre 1936, l'Eldorado Gold Mines Limited produit deux grammes de radium par mois et ne peut suffire à la demande mondiale, qui s'accroît d'une façon exceptionnelle.

(Par M. GILBERT LABINE, président de l'Eldorado Gold Mines, Limited.)

A la fin de 1936, il était possible pour la première fois, de dire que le Canada comptait une industrie de plus, celle du radium. En effet, on peut dire que durant la dernière partie de l'année qui vient de s'écouler, le développement et les recherches ont atteint un tel point qu'il est possible d'affirmer que le radium est devenu un produit de l'industrie canadienne, avec une production régulière.

On devait avant d'atteindre cet objectif, réaliser un progrès considérable dans quatre champs d'action complètement différents, soit l'extraction minière, le transport, l'affinage et le marché de distribution.

Progrès enviable

A la fin de l'année 1936, on complétait dans le district éloigné du lac du Grand Ours l'électrification des mines et les opérations de concentration. L'outillage était installé pour satisfaire les besoins immédiats, soit dans l'extraction du minerai argent-radium, soit dans le développement souterrain. Dans l'intervale la largeur du filon sur la propriété de l'Eldorado Gold Mines, Limited ainsi que la richesse du minerai au niveau de 435 pieds étaient parfaitement démontrées. La compagnie possède en plus suffisamment de détails sur la structure géologique en profondeur, ainsi que sur les réserves de minerai pour être justifiée de poursuivre ses opérations sur une grande échelle.

De la mine à Pointe LaBine jusqu'à l'affinerie de Port Hope, en Ontario, il y a plus de 3,000 milles. De cette distance, plus de 1,450 milles se trouvent au-delà de toute voie ferrée. Cette partie du trajet est toutefois parcourue grâce à un service aérien économique et efficace.

La compagnie est, de plus, très favorisée, ayant à sa disposition une voie d'eau navigable, le fleuve Mac-Kenzie, qui se jette dans l'Arctique et qui couvre presque entièrement la distance non-parcourue par le chemin de fer. Grâce à cette route fluviale, la compagnie peut expédier ses concentrés de la mine et son outillage vers la propriété, du terminus du chemin de fer à Waterways, Alberta, à son propre quai à quelques pieds seulement du puits. De façon à accroître l'efficacité des opérations ainsi que dans le but de réduire le coût d'exploitation, Eldorado faisait, il y a quelques semaines, l'achat de la Northern Transportation Company, qui met en service des vaisseaux sur toute la distance. Selon le programme d'exploitation, la compagnie produira suffisamment de concentrés durant la courte saison de navigation pour pouvoir satisfaire les besoins toujours croissants de l'affinerie pour toute l'année.

Teneur élevée en radium

Lors de la production de la première pitchblende, la compagnie avait un gros problème à envisager, mais cette difficulté était grandement simplifiée par la suite du fait que le minerai indiquait une teneur élevée en radium, teneur qui n'était pas encore enregistrée sur une base commerciale. La méthode de traitement du minerai devait être perfectionnée cependant. La compagnie ne pouvait compter toutefois sur aucun appui de la part d'autres entreprises du genre dans tout l'univers. Grâce aux ressources du ministère des mines du Canada, ce travail a été accompli toutefois et le procédé d'exploitation a été constamment amélioré à mesure que les opérations progressaient. Sous la direction de M. M.-L. Pechon, qui est venu de France pour prendre la direction des travaux, après avoir été au service des laboratoires Curie, le procédé de Madame Curie était appliqué d'une façon graduelle.

En octobre 1936 la production canadienne de radium atteignait, grâce au travail accompli, deux grammes par mois pour la première fois. C'est à ce point qu'on peut dire que l'exploitation du radium est considérée comme une industrie. Quelques semaines plus tard, en tenant compte de toutes les circonstances, un vaste programme d'expansion était entrepris, qui une fois complété triplera au moins la capacité de production de l'affinerie.

Accroissement exceptionnel de la demande

Le gros facteur dans tout cela est l'accroissement extraordinaire et rapide de la demande pour ce produit, particulièrement de sources anglaises. Les commandes pour livraison en 1937 sont déjà sensiblement supérieures à la capacité de production de l'année entière à l'atelier de Port Hope. Présentement, ces commandes se chiffrent par plus de $800,000 et la compagnie est en train de les remplir.

Prix actuel très satisfaisant

On s'est vivement intéressé dernièrement au prix du radium, qui, rapporte-t-on, a été réduit de moitié par suite de la stabilisation et le développement des opérations canadiennes. Cela est exact, mais au point de vue commercial Eldorado considère le prix actuel comme très satisfaisant. A un autre point de vue, la compagnie a certaines responsabilités humanitaires et c'est avec gratitude qu'elle a pu jusqu'ici rendre de grands services au monde médical. Rien n'a été fait dans le passé et rien ne sera fait dans l'avenir pour maintenir le prix mondial du radium à des niveaux exorbitants. Cela vaut la peine d'être noté du fait que certains commentaires laissaient entendre que le monopole antérieur du radium avait été brisé et que le Canada l'avait pris dernièrement. La compagnie ne possède pas tous les faits pour justifier cette déclaration, mais elle sait qu'elle fournit une très grosse proportion de la demande universelle et que la production s'accroît substantiellement et proportionnellement à l'accroissement de la demande.

L'extraction, le transport et le traitement de la pitchblende au Canada

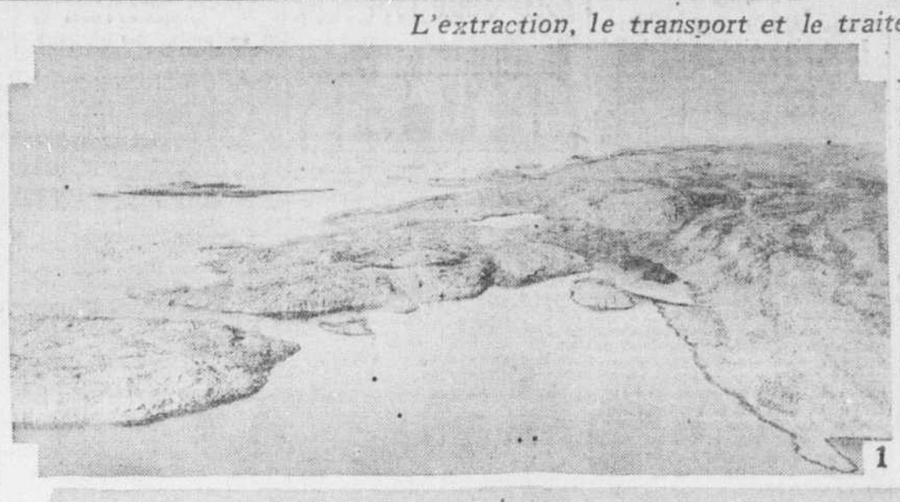

1

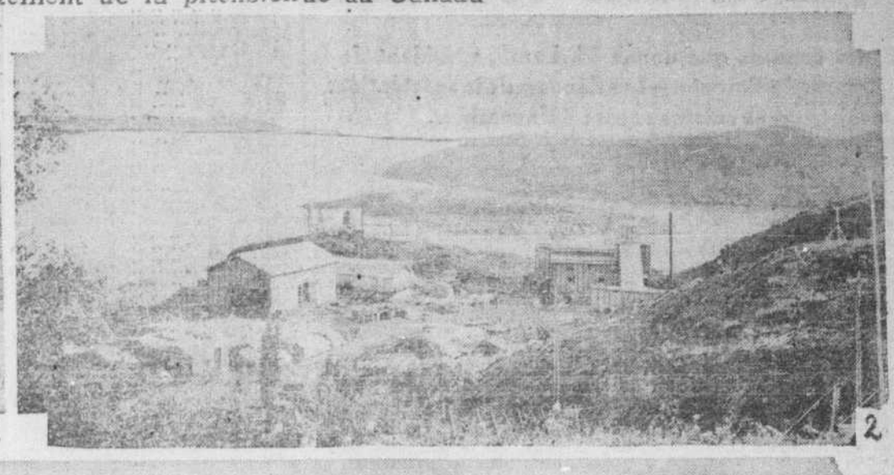

2

3

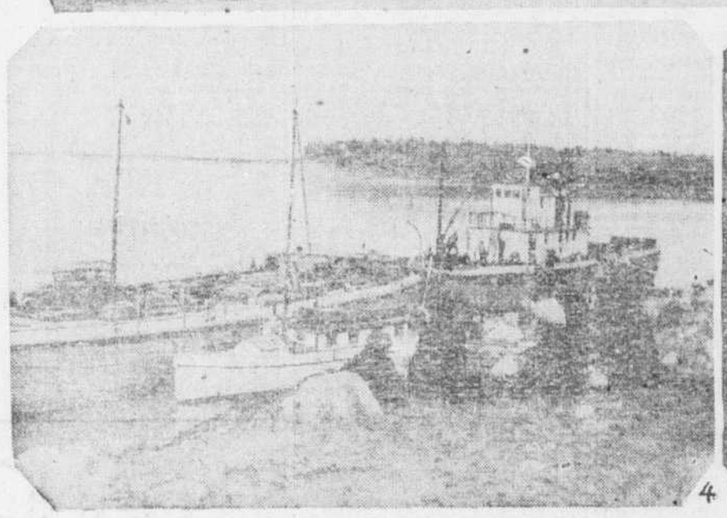

4

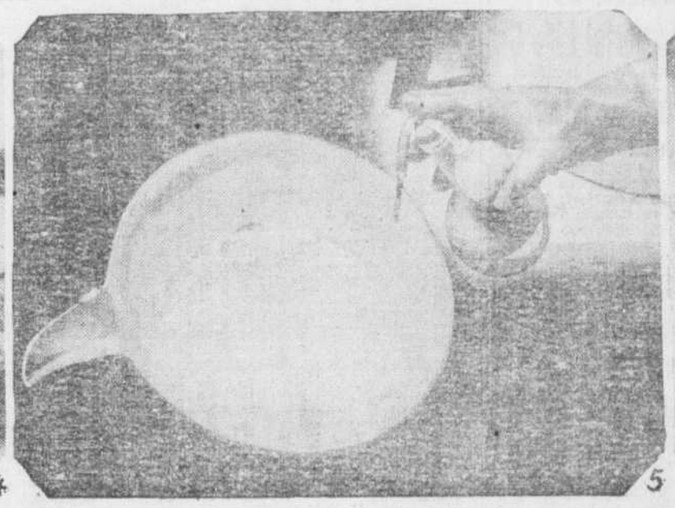

5

6

(1) La pointe LaBine, emplacement de la mine Eldorado, est située sur le lac du Grand Ours, le lac le plus vaste entièrement entouré par la terre canadienne. (2) Une partie de l'installation consacrée à l'extraction de la pitchblende (minerai qui contient le radium); on y voit les réservoirs, l'usine de force motrice, des bâtisses, etc. (4) Les concentrés provenant de la pointe LaBine sont transportés par eau, sur une distance de 1,215 milles, jusqu'à Waterways, Alberta, et par chemin de fer jusqu'à Port Hope, Ont., où se trouve l'affinerie; ils sont chargés sur des chalands tirés par des remorqueurs. (3) L'affinerie de l'Eldorado Gold Mines, Ltd., à Port Hope, Ont.; c'est là que sont traités les concentrés pour en extraire l'argent, l'uranium et finalement le radium. La capacité de cette usine sera triplée pour satisfaire la demande dont le radium est l'objet. Photo Associated Screen News. (5) Voici le radium dans les derniers stages du traitement; un creuset en quartz contient environ 115 milligrammes de sels de radium, soit le résultat du traitement d'environ une tonne et un tiers de riche pitchblende. (6) Le radium est produit; il est enfermé dans des tubes doublés de plomb qui sont à leur tour glissés dans une espèce de coffre-fort en plomb. On distingue à droite une capsule qui sert à l'expédition du radium.

Organisation de la Central Duverny Mines

Une société vient de se former avec un capital autorisé [illegible] d'actions de $1 au pair, sous le nom de Central Duverny Gold Mines, Limited, pour mettre en valeur 1,280 acres de terrains miniers dans le canton Duverny, comté de l'Abitibi.

La première découverte a eu lieu il y a deux ans; au moyen de tranchées et de puits d'exploration, on a dégagé les sections les plus prometteuses. Le travail a subdivisé les zones en sections "A", "B" et "C". Des échantillons prélevés dans la section "B" ont donné $5.75 sur 20 pouces et $4.23 sur 38 pouces; dans la section "C", $26.24 sur 36 pouces, $3.81 sur 36 pouces et $2.10 sur 36 pouces. A noter que l'or libre a été éliminé. Une tonne de minerai a été analysée à Montréal et a donné, sur une largeur de 8 pieds, plus de $12 la tonne.

La compagnie est à ériger des camps pour abriter trente hommes ou plus; dès que la construction sera terminée, on entreprendra une campagne de sondage au diamant, d'abord pour terminer la continuité des veinules de quartz en profondeur et ensuite pour explorer une superficie considérée favorable mais qu'on ne peut atteindre en surface.

Le conseil d'administration se compose comme suit: MM. Jean LeBret, président; T. Heaman, vice-président; Alphonse-E. Racine, César Bouvier et H.-A. Houle; le secrétaire-trésorier est M. B.-A Maase.

M. ALPHONSE-E. RACINE, qui fait partie du conseil d'administration de la Central Duverny Gold Mines, Ltd.

Québec affiche un gain considérable

La province de Québec a fait la plus forte avance au cours de 1936 pour la production de l'or avec un gain de 41% par rapport à 1935. Tandis que la production ontarienne se haussait progressivement de 142,190 onces, celle de Québec affichait une avance de 191,937. C'est un résultat plus qu'encourageant et l'on peut prévoir une nouvelle production-record en 1937.

Riches découvertes faites par Cripple Creek & Milling Co.

Sur la propriété de "War Eagle" appartenant à la Cripple Creek Mining & Milling Co., on vient de mettre à jour un massif de minerai dont l'échantillonnage a donné jusqu'à 60 onces d'or à la tonne aux deux extrémités de la galerie, creusée sur une longueur de 20 pieds au niveau de 100 pieds. De fortes quantités de minerai furent extraites de ce gisement au printemps dernier et furent expédiées au moulin donnant une moyenne de $90 d'or à la tonne.

Le gérant de la mine, M. Joslin, considère cette récente découverte comme extrêmement importante. Un télégramme daté du 23 décembre nous informe qu'on vient de commencer l'expédition à l'atelier du riche matériel trouvé au niveau de 100 pieds.

L'ingénieur Davis rapporte que sur la propriété "Abe Lincoln", les travaux se poursuivent activement au niveau de 1,030 pieds où on vient de mettre à nu la continuation de la veine précédemment repérée à 900 pieds. Celle-ci atteint une largeur de 20 pieds et analyse 2½ onces d'or à la tonne, soit $88. Seul ce gisement entre 800 et 1,030 pieds est évalué à plus de $2,000,000.

D'autres veines de moindre importance ont aussi été découvertes pendant les travaux de recherches qui se continueront encore à une profondeur additionnelle de 30 à 40 pieds, afin d'atteindre l'objectif de l'ingénieur, qui affirme que les chiffres de production pour la fin de décembre seront de beaucoup supérieurs à ceux des mois précédents.

Vue du moulin d'une capacité quotidienne de 500 tonnes où l'on expédie présentement un fort tonnage de minerai de la propriété "War Eagle" de la Cripple Creek Mining & Milling Co. Ltd.

Options et souscriptions

Conformément aux règlements d'inscription, le Toronto Stock Exchange a été avisé des souscriptions et options suivantes:

Gold Bale Mining Corp. — Une tranche additionnelle de 37,500 actions a été prise à 20 cents en vertu de l'option; le solde compte 162,500 actions à 20 cents.

Grull-Wibberley Gold Mines.—L'option sur 200,000 actions à 12 cents, échue le 13 janvier, a été prolongée jusqu'au 13 mars.

Tashota Goldfields.—En vertu des 735,348 actions ont été souscrites à 15 cents, ce qui porte le capital émis à 3,993,696 actions.

Dome Mines

Le bénéfice estimatif de Dome Mines, Ltd., en 1936 est fixé à $4,231,150; l'usinage s'est chiffré par 553,000 tonnes et la récupération, par 208,528 onces d'or. Déduction faite des charges de la Monnaie, la production a eu une valeur brute de $7,234,389, alors que les dépenses de développement et d'exploitation ont pris $2,484,837.

Fontana Gold Mines

Par suite des découvertes intéressantes qui ont eu lieu à la fin de la semaine sur la propriété, M. J.-F. Simard, les administrateurs et M. J.-M. Forbes, ingénieur conseil, sont partis pour Amos où ils décideront le programme de travaux à entreprendre.

J. Pitblado & Co. compte 36 années d'expérience

La maison de courtage de Montréal, J. Pitblado & Co. compte maintenant trente-six ans d'expérience dans cette ligne. Durant plus d'un quart de siècle cette maison, dirigée par MM. J. Pitblado et W.-B. Burgess, n'a cessé de progresser; elle fait partie de la Bourse de Montréal du Montreal Curb Market et du Canadian Commodity Exchange.

La maison se fait un véritable plaisir d'accommoder ses clients pour tout ce qui regarde les titres mobiliers et les obligations.

Le marché de l'argent

Le marché à terme de l'argent était stable au début au Canadian Commodity Exchange ce matin, 10 à 15 points plus bas. Au cours de la matinée on a enregistré un total de 2 transactions pour mars à 45.00, un gain de 35 points depuis le début.

Londres a fixé le prix de l'argent-métal à 20⅝ deniers l'once, un recul de ⅛ de denier depuis hier. En monnaie américaine l'équivalent ressort à 45.06 cents par rapport à 45.35 cents hier.

La mine
PLAINDOR

Dans CADILLAC

Proche voisine de la Mine O'Brien

En avril dernier, les actions O'Brien s'offraient à . . **35 sous**

En décembre elles touchent **$14.00**

Les actions
PLAINDOR
offrent une spéculation intéressante.

PRIX APPROXIMATIF:
Offre .20 Demande .23

Dernier rapport et carte de Cadillac sur demande

J. PITBLADO
Membre de la Bourse et du Curb de Montréal, du Canadian Commodity Exchange Inc.
460, rue St-Jean, Montréal
MA. 6155

ST. PIERRE CADILLAC
GOLD MINES LIMITED

Les résultats obtenus sont très encourageants. On dispose de fonds très suffisants aux travaux de développement.

Sage direction — Ingénieurs compétents

Circulaire descriptive sur demande

ACHAT — VENTE — COTES

LOUIS L. MORIN & CO.
1210, immeuble Aldred
MONTREAL PLateau 6651

FONTANA
GOLD MINES LIMITED
(Sans responsabilité personnelle)
Constituée en corporation en vertu de la loi des Compagnies Minières de la Province de Québec

Les claims de Fontana Gold Mines Limited sont situés dans le canton de Duverny, au nord-ouest de la province de Québec et à une douzaine de milles d'Amos à laquelle ils sont reliés par une bonne route carrossable. Ils couvrent une superficie d'environ 1,000 acres.

L'on y a rencontré deux formations minéralisées. L'une de 1,000 pieds de long sur 180 de large, ayant une direction nord 40° Ouest, contient, au nord, du quartz porphyritique et, au sud, du quartz diorilique. (C'est dans ces quartz que se trouvent en général les veines aurifères les plus riches).

Les plus beaux profits réalisés dans les mines l'ont été par ceux qui se sont intéressés dès le début à des entreprises minières prometteuses. — Fontana Gold Mines Limited vous offre l'une de ces chances exceptionnelles.

Présente émission 300,000 actions
Prix: 20 cents chacune

Capitalisation: 3,000,000 d'actions (sans droit d'appel) valeur ($1.00 au pair)	
Actions émises en paiement de la propriété	1,200,000
Actions en fiducie destinées aux travaux de développement	1,500,000
Actions dans le Trésor	300,000
	3,000,000

DIRECTION ET ADMINISTRATION
Président et Directeur Général: J.-FELIX SIMARD
463, rue Besserer, Ottawa
Vice-Président: J.-EMILE ST-ONGE, AMOS, Québec
Secrétaire et Conseil Légal: MAURICE BOISVERT, C. R., 80, rue St-Pierre, Québec
JOSEPH-H. LEPAGE, 111 Champlain, Hull, Québec
J.-A. de TREMBLAY, 2089, rue Jeanne-Mance, Montréal
Agents de Transfert: TRUST GENERAL DU CANADA, MONTREAL
SIEGE SOCIAL:
Chambre 1022, Edifice Transportation, Montréal
Téléphone PLateau 4036

ROCHETTE GOLD MINES
LIMITED
Compagnie incorporée en vertu de la Loi des Compagnies de Québec
10 ouest, rue St-Jacques, Montréal
Tél. PLateau 8364
Capital autorisé: 3,000,000 actions de $1.00 valeur au pair
Emises pour les propriétés: 1,000,000 actions "poolées"
Emises dans le public: 200,300 actions
Solde au trésor: 1,799,700 actions
Les actions de Rochette Gold Mines Limited se vendent actuellement au prix de $0.32 l'unité.

STADACONA ROUYN MINES LIMITED
La plus récente addition aux mines d'or en production dans le Nord-Ouest du Québec.
Siège social: Immeuble des tramways, Montréal, Canada.
Bureau de la mine: Rouyn, P.Q., Canada.

SERVICE MINIER COMPLET
SUR VALEURS INSCRITES ET HORS-LISTE
Service de cotes à la minute.
Radiodiffusion quotidienne à 6 p.m. au poste C.F.C.F.
Renseignements les plus récents et les plus dignes de foi.
Records complets de Statistiques sur toutes les Mines Canadiennes.
Reliés par fils rapides aux Marchés de Toronto, Vancouver et New-York.
BURKE, DANSEREAU & Co., Reg'd
MEMBRES DE LA BOURSE DE TORONTO ET DU CANADIAN COMMODITY EXCHANGE, DE MONTREAL
222 rue Notre-Dame, ouest—PL. 2281
1189 Carré Phillips

"A la Abe Lincoln, également développée par Cripple Creek, une nouvelle équipe d'hommes continue actuellement le dégagement du riche massif de minerai de $88 la tonne pour l'expédition à la surface et de là au moulin."
(Extrait du rapport de l'ingénieur Howard Davis)

PRODUCTION ANTERIEURE: $4,450,000
Pour de plus amples informations, adressez-nous ce coupon

MM. Cadieux & Landon
Veuillez m'envoyer votre étude spéciale sur Cripple Creek Mining & Milling Co. Ltd.
Nom . . . . . .
Adresse . . . . . .
Tél. . . . . .

CADIEUX & LANDON
Spécialistes en valeurs minières
28-30 ouest, rue St-Jacques
Edifice Ameau Trois-Rivières, Qué.
PL. 9827-8-9

Un gain de quatre ans qu'on doit consolider

Sages conseils que donne M. Lamb, président de la Banque de Toronto.—Les dangers de la spéculation. — Facteurs encore défavorables.

MM. J.-R. Lamb et H.-B. Henwood, respectivement président et gérant général de la Banque de Toronto, à l'assemblée annuelle de cette institution aujourd'hui ont noté avec une grande satisfaction l'amélioration de la position financière du Canada et les encourageantes perspectives qui se dessinent au début de 1937.

"Notre assemblée cette année, dit d'abord le président, M. Lamb, se tient sous des auspices plus favorables que depuis quelques années. Si l'on excepte le danger toujours présent des complications internationales, on peut prévoir que la nouvelle année amènera avec elle un gain encore plus sensible et une stabilité plus grande.

"Nous venons de traverser une période de 4 ans, au cours de laquelle s'est manifesté un redressement progressif avec un retour correspondant de la confiance du public.

La spéculation

"Par ailleurs, poursuit le président, maintenant que l'on considère la prospérité comme revenue, il se manifeste une tendance dangereuse à la spéculation. Au cours des deux dernières années la valeur des inscriptions sur le marché des valeurs a presque doublé, une bonne partie du gain étant purement spéculative dans l'expectative du gain à venir. Pendant ce temps plus de 10 p.c. de nos ouvriers sont encore sans travail et plusieurs facteurs importants de notre économie, entre autres l'immeuble et la construction n'ont pas manifesté d'activité notable. C'est dire que nous n'avons pas encore atteint l'équilibre nécessaire à une prospérité durable. Il est plus important pour le moment de se tourner vers l'avenir et de prendre note de ce qu'il reste à accomplir que de détailler complaisamment les progrès enregistrés.

Le commerce international

"Malgré les troubles occasionnés par la guerre éthiopienne et aujourd'hui par celle de l'Espagne, le commerce international du Canada a progressé, se haussant de $1,378,000 au cours de la période de 12 mois terminée en novembre 1935 à $1,628,000 pendant la période suivante de 1936. Malgré une hausse dans les importations notre solde favorable accuse une amélioration à $360,000,000.

"En même temps, dit M. Lamb, notre commerce domestique a enregistré une expansion remarquable. La sécheresse qui a ruiné un bon nombre de récoltes a déterminé une hausse dans les prix, ce qui à son tour a provoqué un gain dans le pouvoir d'achat des fermiers canadiens".

M. Lamb fait ensuite une revue de toutes nos industries et des progrès accusés pendant l'année. Activité plus grande dans l'industrie forestière s'étendant à celle du papier-journal, gains formidables dans les mines, redressement général dans les produits manufacturés, etc. Seule la construction traine un peu de la patte. Une disette de logements peut déterminer une plus grande activité car dans le moment, les matières premières sont trop cher et les constructeurs retardent le plus possible.

Facteurs défavorables

"Dans le moment, reprend le président, si nous envisageons l'avenir avec plus de confiance nous savons qu'il y a encore des facteurs qui retardent l'avènement d'une prospérité tout à fait stable et durable. Quels sont-ils? Je les nommerai dans l'ordre suivant:

1.—Notre lourde dette publique et les forts impôts qui en découlent.

2.—Le coût de l'administration dont l'étendue du pays est en partie responsable.

3.—Une population relativement inférieure pour le territoire qu'elle occupe.

4.—Le déficit répété de nos chemins de fer.

"A ces facteurs on peut aussi ajouter les barrières tarifaires. Ces difficultés ne peuvent être réglées en un seul jour, poursuit M. Lamb, mais avec une administration économe et en poussant tous à la roue on peut espérer atteindre une stabilité saine."

M. H.-B. Henwood

Au cours de son discours M. Henwood a présenté le bilan annuel de la Banque de Toronto. On peut y voir que les profits nets de l'année se sont totalisés à $1,141,810.74, soit un gain par rapport à l'an dernier de $335,418.87. Après provision d'une somme de $100,000 pour l'amortissement des édifices de la banque et du paiement de $600,000 en dividendes il reste un solde de $141,810.74 à inscrire au compte de surplus, ce qui porte le total à ce compte à $1,285,375.93.

Au cours de l'année l'actif total s'est haussé de $126,918,925 à $135,907,303. De ce total, $72,435,472 ou 77.37% des exigibilités sont en espèces ou en actif facilement réalisable.

Les dépôts au cours de l'année se sont haussés de $3,779,623 à $110,043,103 un gain plus considérable que celui de l'an dernier.

Allure plus stable du beurre au marché local

Le beurre est un peu plus stable sur le marché local des produits agricoles tandis que les oeufs continuent de fléchir. Le fromage et les pommes de terre sont inchangés. Le Board of Trade a affiché les arrivages suivants: 1,666 caisses; beurre, 1 boîte.

Au Canadian Commodity Exchange on a enregistré la vente de 50 boîtes de beurre frais de Québec à 24½c et 100 boîtes de beurre de l'ouest, 92 points à 25½c la livre. Sur le marché libre le beurre No 1 reclassifié rapporte 25¾c à 26c la livre. Les demi-grossistes offrent de petits lots aux détaillants à 27c pour le beurre en paquets et à 27½c pour le beurre en pains moulés.

Les arrivages d'oeufs triés, en wagons ou en lots fractionnés rapportent 25-26c pour les A-gros, 23-24c pour les A-moyens, et 21-22c pour les A-poulettes. Des petits lots destinés aux détaillants font les prix suivants:

	Emb.	Lib.
A-1 gros	32-35c	...
A-1 moyens	29-32c	...
A-1 poulettes	27-30c	...
A-gros	29c	28c
A-moyens	26-27c	25-26c
A-polettes	25-26c	24-25c
B	27c	26c
C	25c	24c

Le fromage No 1 d'Ontario rapporte 13c à 13¼c la livre, arrivages courants.

Les prix des pommes de terre se lisent comme suit: montagnes du Nouveau-Brunswick, 80 livres, No 1, $1.45 à $1.50; blanches de Québec, 80 livres, No 2, 90c à $1.10; montagnes, 80 livres, No 1, $1.40 à $1.45; No 2, $1.25 à $1.35; montagnes de l'Ile du Prince-Edouard, No 1, 90 livres, $1.80 à $1.85; cobblers, 90 livres, No 1, $1.75 à $1.80.

SARMAC GOLD MINING CORPORATION

Propriété minière située au nord-ouest de Little Long Lac, en Ontario.

On y a extrait de l'or à raison de $21.21 la tonne de minerai.

Une campagne d'exploration par forage au diamant commence incessamment.

PRIX: 25c l'action.

Prospectus et renseignements sur demande.

ERNEST SAVARD LIMITÉE

Tél.: HA. 5243 — Chambre 510, Edifice Aldred — MONTREAL

Tél.: 2-4486 — 105, Côte de la Montagne — QUEBEC

Revenu moindre de l'Imperial Life Co.

Toronto, 20. — L'Imperial Life Assurance Company of Canada rapporte pour 1936 un revenu en espèces de $13,156,000, une légère diminution en regard du total de 1935, rapporte aujourd'hui la compagnie. Au cours de l'année, le surplus a été élevé de $712,000 au chiffre de $4,871,000.

L'actif de la compagnie s'est accru de pratiquement $4,000,000 au total de $79,101,000. Les versements faits aux assurés et aux bénéficiaires se chiffrent par $6,939,000, environ $208,000 de moins qu'en 1935.

Revenu et actif plus élevés de Canadian General Investments

Toronto, 20 — La Canadian General Investments, Ltd, rapporte pour l'année se terminant le 31 décembre 1936 un revenu supérieur et une appréciation de 38.9 p. c. dans la valeur de l'actif de la compagnie.

Le revenu de portefeuille se chiffre par $381,833, comparativement à $318,520 l'année précédente. Après les déboursés habituels y compris l'intérêt sur les prêts, les dépenses d'administration et les honoraires des administrateurs, le bénéfice net est de $333,936, contre $278,714 en 1935.

Les dividendes ont absorbé $270,264 et après une appropriation légèrement supérieure pour les taxes, le solde créditeur au comptes de pertes et profits est de $162,230, en regard de $99,577 à la fin de 1935.

Le président, le sénateur Arthur Meighen, rapporte aux actionnaires que l'actif accuse une augmentation, de $6,335,501 à $8,800,040.

Investment Trusts

Cours fournis par Abbott, Proctor & Paine de sources sûres. Les prix sont soumis aux fluctuations du marché.

xBritish Type Inv.	40	50
Can.-Amer. Tr.	4 40	4 90
Can. Intern Tr	6	6½
Commonwealth Int'l Corp.	—	4 47
xCumulative Tr. Shares	6 75	6 85
xDiversified Tr. Sér. "B"	12½	12¾
Fundamental Inc. Inc.	25¼	26¼
xFundamental Tr. Sha. "A"	6⅝	6¾
do "B"	6	6⅛
xInd. Trust	3½	3⅝
xQuarterly Income Shares	19⅛	19⅝
xUnited Fixed	3⅜	3⅝
United Gold Eq. of Can.	—	3 36
xUnited Insurance Tr.	1⅝	1⅞
xUnited N. Y. Bank Trust	3⅝	3⅞
AMER.CAN DEPOSITOR CORP		
xNew Corporate T.S. Accum.	380	390
xNew Corporate T.S. Distrib.	380	390
xOld Corporate Trust Shares	310	320
CALVIN BULLOCK ISSUES		
Canadian Investm. Fund XD	475	510
xNation Wide Securities "B"	4¾	5
xNation Wide Securities Vot.	210	220
xU.S. Elect. Light and Pow. "A"	21	22
xU.S. Elect. Light and Pow "B"	345	355
xU.S. Elect. Light and Pow. Vo.	120	130
DISTRIBUTORS' GROUP INC.		
xNorth Ame. Trust Shares 1953	282	292
xNorth Ame. Trust Shares 1935	375	385
xNorth Ame. Trust Shares 1956	370	380
xNorth Ame. Trust Shares 1958	375	385

x—En monnaie américaine.

TORONTO STOCK EXCHANGE

SECTION INDUSTRIELLE

		Haut	Bas	Ferm
1320	Abi	9¼	9	9¼
130	Abi P	53½	53	53
75	Alta	6⅛	—	—
20	Alta P	39	38	39
330	Bath P A	19½	—	—
10	Batty	18⅝	—	—
170	Beauh	7½	7⅛	7⅛
10	Bell	160½	—	—
17	Blue Rib	5¼	—	—
785	Brazil	21⅛	20⅞	21⅛
320	Brew Cor	3⅜	3¼	3¼
180	Brew C P	18¼	18	18¼
665	BA Oil	25	24⅞	24⅞
300	Burry	7⅝	—	—
5	Can Bread 'B'	55	—	—
25	Can Bak P	70	69	70
40	Canners	9	—	—
250	Cann 1st—nouv	20	—	—
270	Cdn Car	18½	18¼	18½
50	Cdn Car p	29	—	—
35	Can Drdg	45	44½	44½
125	Can In Al	7	—	—
5595	C P R	16⅛	15⅞	16⅛
50	Cocksh	16¾	—	—
230	C Smelt	78	76½	77½
5	Con Gas	204	—	—
30	Cosmos	27	—	—
40	Seag	26½	—	—
165	Dom Stl B	13¾	13½	13½
75	Dom Stor	10⅞	—	—
506	Easy Wash	8	7½	8
85	F. Farmer	23	22¾	23
1472	Ford "A"	27¼	26⅛	27
253	G. S. War	15⅝	14¾	15½
15	Goodyear	87	—	—
10	Goodyear P.	56¼	56	56
28	Gypsum	16	15⅞	15⅞
20	Ham Thea	3¾	—	—
1335	Har. Car	7	—	—
810	Imp Oil	21⅞	—	—
5	Imp Tob.	14¼	—	—
165	In. Mill P.	103½	—	—
205	Nickel	63½	63⅛	63½
Int.	Pete	35⅝	35½	35⅝
25	In. Util "A"	19	—	—
900	In Util "B"	2⅜	2¼	2¼
30	Klvntr	37¾	37½	37½
275	Lang	18¼	18	18
5	L Secord	74	—	—
70	Lob A	24	23⅞	23⅞
50	Lob B	22	—	—
965	Map. Lf M	8¼	8	8¼
185	Massey	9⅛	9	9⅛
35	Massey P	62	61½	62
10	Moore	44	—	—
5	Page Her	99⅞	—	—
100	Pow. Cor	28½	28¼	28½
15	Simp A	25	24¾	24¾
225	Simp B	15	14½	14½
100	Simp. P	107	—	—
20	Stl of C	82	—	—
20	Stl of C P	76	—	—
5	Tip Top P	108	—	—
160	Un Gas	18	—	—
20	Walker	47¼	—	—
97	Walkers P	19¾	—	—
10	Wpg El. B	9⅜	—	—
	BANQUES			
10	Tto	264¾	—	—
9	Can Per	150	—	—
6	Comm	207	—	—
41	Domn	243	240	243
12	Impl	245	—	—
1	Royale	224	—	—
	CURB			
180	Can. Malt	36	35½	36
20	Can. Vine	19¼	19⅛	19⅛
10	Can. Wire	21½	—	—
950	Cdn Mar	2⅝	2½	2½
5	Corru. B. P.	90½	—	—
35	Dom. Brdg.	55¼	55	55¼
25	Dom. Tar	17	—	—
5	Dom T. P.	116	—	—
65	In. Met. In	17½	17¼	17½
5	Mer. Mills P.	26	—	—
55	Mont. Pow.	36	—	—
150	Nat. Stl C.	54	—	—
100	Rogers	8⅛	—	—
125	Unit. F. I. P.	62	61	62

SECTION MINIERE

		Haut	Bas	Ferm
1000	Acme L	.15	—	—
500	Ajax	.49¾	—	—
7775	Alder	1 60	1 57	1 57
500	Alex.	.04	—	—
2500	Algoma	.06	.05¾	.05¾
500	Anglo	6 50	—	—
300	Argosy	1 20	—	—
800	Ashley	.09½	—	—
90200	Astoria	.13½	.12	.13
2200	Bankfi	1 57	1 50	1 57
900	Base Me	.28	—	—
800	Beattie	1 45	1 43	1 45
1900	Bidgood	1 56	1 55	1 55
2100	Big Miss	.63	.62	.62
2000	Bobjo	.22	.21	.22
500	Bral.	8 75	—	—
15000	Buff Ca.	.06½	.06	.06½
2900	Cal. Edm.	3 25	3.15	3.15
4000	Cal. Oil	.70	.69	.70
825	Can. Mal	1 90	1 87	1.87
100	Cas Tr.	1 52	—	—
500	Can. Pat	4 35	4 30	4.30
300	Cen. Por.	.35	—	—
600	Chem Re	1 27	1 25	1 25
550	Chrom	1 35	1 30	1 32
1000	Clericy	.07½	—	—
1100	Common W. P.	.40	—	—
1000	Coniaurum	2 19	2 10	2 14
980	Cons. Chi.	2 35	2 31	2.35
1400	Darkwa	2 65	—	—
401	Dome	49½	—	—
3500	Dom Ex	.10	—	—
40950	Dorval	.54	.44	.53
2200	East Mal	1.48	1 45	1.47
815	Eldor	2 55	2.53	2.55
100	Falcon	11½	—	—
378000	Fed Kir	.48	.42	.42
530	Franco	—	—	—
4800	Glenora	.28	.25½	.26
1103	Gods L	.95	—	—
2700	Goldale	.45	.44	.45
2700	Graham	.19	.18	.19
3300	Granada	.30	.28	.30
18000	Greene	.40	.39	.40
2900	Gunnar	1.16	1.13	1.16
1000	Halc.	.03¾	—	—
4280	Hard Ro	3 00	2 85	3 00
23350	Harker	.24½	.23	.24
6000	High Sar	.26	.24½	.26
550	Hinger	15¼	—	—
300	Homest	.79	—	—
2200	Howey	.63	.62	.62
500	In Min C	16¼	16⅛	16¼
200	J M Con	.44	—	—
200	Kirk Hu	2 05	—	—
26065	Kirk La	1 30	1.27	1 29
1800	Lapa Cad	1 26	1.25	1 25
1500	Laguna	.91	—	—
1075	Lake Sh	57	56¾	57
1075	Lake Sh.	57	56¾	57
3700	Lam Con	.17	.16½	.17
6800	Lebel	.23	.22½	.22½
1000	Lee Gold.	.06¾	.06½	.06¾
2035	Lit L L	8 00	8.50	8.00
625	Macassa	7 80	7.75	7.75
5670	MacL	4 30	4.10	4 30
5000	Man and Ea	.12	—	—
12900	May Spi	.31	.29	.31
375	McIn	40¾	—	—
17300	McKen	1 95	1 92	1 94
17800	McMill	.19	.18½	.19
2100	McVitt	.20½	.20	.20½
1500	McWatt	1.10	1 05	1.08
500	Merl Oil	.18	—	—
1225	Min Cor	3 65	—	—
2250	Moneta	1.70	1 65	1 68
4800	Morris	.72	.70	.72
26200	Murphy	.07¼	.07	.07¼
10200	Newbec	.07	—	—
100	New Gold	1 38	—	—
700	Nipiss.	3 25	3 20	3 25
405	Noranda	77½	77⅛	77½
3000	Norgold	.13⅞	.13	.13
2500	Nor. Ca.	.78	—	—
1785	O'Brien	9.75	9 50	9.75
11700	Olsa	.11	.10½	.11
7424	Omega	.91	.90	.90
1500	Pacalta	.17	—	—
250	Parmour	3 85	—	—
800	Paulore	.35	—	—
37314	Paymas.	1.32	1 30	1.32
10770	Perron	2.35	2.20	2 35
3000	Pet. Co. M.	.02¾	—	—
735	Pick Cr	8 50	8.45	8.45
255	Pioneer	6 50	—	—
800	Powell	1 67	1.65	1.65
321	Prem	4.30	—	—
8100	Preston	1.41	1.40	1.40
1000	Quemont	.40	—	—
550	Read Au	5.75	—	—
1400	Red Lake	1.30	—	—
300	Reno	1.22	1.21	1.22
11100	Roche	.42¾	.42	.42¾
45	Royalite	48	47¾	48
100	Sant Ant	2.30	—	—
12506	Shawk	.81	—	—
700	Sheep Cr	.70	—	—
9423	Sherr	3 15	3 10	3 15
6375	Siscoe	6 65	6.50	6.50
1400	Sladen	1.99	1.95	1.98
12500	Sou Tib	.04½	.04	.04½
12250	Stada	1.25	1.20	1.25
13300	St Anth	.28½	.27	.27
25	Sud Bas	6 05	—	—
500	Sud Con	.38	—	—
3400	Sulliv	2 18	—	—
2100	Sylvan	4.10	4 05	4 10
1334	Tashota	.20	.19	.20
985	Teck H	5 60	—	—
100	Texas	2 10	—	—
1000	Toburn	4 35	4 30	4 30
4916	Towag	1 55	1 50	1.51
2160	Ventur	2 99	2 92	2 95
2750	Wood Cad	.54	.52½	.52¾
1431	Wai AM	3.40	3.35	3.40
19000	Whi Ea	.04½	.04¼	.04¾
15600	Wil Co	.13	.12	.12
480	Wri Ha	7.90	—	—
	CURB			
1300	Brett	.18	.17½	.17½
500	Cen Man	.18	—	—
500	Chur H	.05½	—	—
2000	Cobalt	.03	—	—
10800	East CR	.14⅝	.14	.14
4565	Dal Oil	2.18	2 05	2 07
775	Home Oil	3.25	3.20	3.20
100	Hud BA	34	—	—
800	Kirk To	.32	—	—
3000	Lake Mar	.05¼	.05	.05½
2000	Malro	.04	.03½	.04
1900	Mandy	.58	.55	.58
65550	N Hawk	.04½	.04	.04½
4600	Nordon	.24	—	—
1000	Oil Sel	.05¾	—	—
300	Park Hill	.22	—	—

Profits accrus de Belding-Corticelli

Le compte rendu financier de Belding-Corticelli, Limited, pour l'exercice fiscal se terminant le 30 novembre 1936 accuse une légère amélioration dans les résultats de l'année. Les recettes nettes pour la période sont de $267,907, comparativement à $352,963, et les bénéfices nets après avoir pourvu à toutes les charges, y compris la dépréciation, qui est substantiellement plus élevée, les taxes, l'assurance des employés, les honoraires, etc., s'élèvent à $106,770, en regard de $102,340 pour l'année fiscale précédente. Après avoir pourvu aux dividendes de priorité et ordinaires, au total de $16,219, le compte de surplus a été augmenté de $511,413.

Le bilan ne montre pratiquement aucun changement. La situation liquide grandement enviable de la compagnie a été maintenue; les disponibilités sont de $1,124,867 et les exigibilités, de $238,412, ce qui donne un capital d'exploitation de $886,455. L'année précédente, ce capital d'exploitation était de $882,412. Durant l'exercice, les agrandissements de l'usine et les améliorations de l'outillage ont coûté $131,983. L'actif total de la compagnie est de $2,508,059, comparativement à $2,495,616 l'année précédente.

Les chiffres des pertes et profits, avec comparaisons, se lisent comme suit:

	1935-36 $	1934-35 $
Recettes nettes	367,907	352,963
Moins:		
Int. obligat.		3,155
Dépréciat.	169,492	147,898
Imp. rev.	30,000	30,000
Res. publicité	20,000	21,586
Ass. employés		10,000
Hon. administ.	7,116	6,180
Sal. officiers	31,410	29,010
Frais légaux	3,118	2,794
Bénéf. net	106,770	102,340
Div. priv.	60,571	60,571
Solde	46,199	41,769
Div. ordin.	29,980	29,980
Surplus	16,219	11,789
Surplus ant.	495,193	483,405
Solde P. & P.	511,413	495,194

x—Y compris l'intérêt sur les placements et les bénéfices provenant de la vente de titres en portefeuille.

CAPITAL D'EXPLOITATION

	1936	1935
Exigible	$1,124,867	$1,115,078
Disponible	238,412	232,656
Capt. d'expl.	$ 886,455	882,412

ACTIF

	30 novembre 1936	1935
Propriété	$1,372,390	$1,369,126
Achalandage	1	1
Encaisse	81,827	107,926
Prêts à vue	25,000	
xPlacements	133,218	229,589
	425,503	395,311
Inventaires	459,319	382,060
Charges diff.	10,799	11,210
Total	$2,508,059	$2,495,616

xObligations du gouvernement, valeur négociable, $135,000.

PASSIF

	1936	1935
Act. priv.	$ 865,300	$ 865,300
Act. ordin.	749,500	749,500
Cptes pay.	128,153	130,910
Rés. d'impôts	46,441	39,112
Salaires courus, etc.	43,179	40,005
Div. priv.	15,142	15,142
Div. ordin.	7,495	7,495
Rés. d'an.	123,434	130,108
Rés. conting.		1,263
Surplus	511,413	495,194
Total	$2,508,059	$2,495,616

Progrès intéressants de Westwood Cadillac

La Westwood Cadillac Mines, Ltd a reçu de son ingénieur conseil le rapport suivant des travaux entrepris sur les 8 claims de la compagnie dans le canton Bousquet.

En octobre 1936, la compagnie a ouvert une large zone cisaillée sur une largeur de 200 pieds et une longueur de 800 pieds, au moyen de 20 tranchées étroites. Des échantillons pris dans ces tranchées ont donné des résultats excessivement favorables, allant de $7.70 à $41.30, et d'autres résultats donnant des traces jusqu'à $80 à la tonne. Tous ces échantillons ont été pris sur des sections de 5 pieds.

A l'extrémité sud de la tranchée "A", une section de 5 pieds a rapporté $80.50 à la tonne tandis qu'un nouveau pointage de cet échantillon donnait de $60 à $115. Dans cette même tranchée et à 100 pieds au nord, une section de 15 pieds, échantillonnée en trois sections de 5 pieds chacune, a donné une teneur de $15.75, $4.55 et $16.10, soit une teneur moyenne pour toute la section de plus de $12.00 à la tonne.

On a décidé d'échantillonner minutieusement cette zone cisaillée sur toute la largeur et on a mis au travail, à cet effet, une équipe de 15 hommes. On a érigé tous les camps nécessares et fait l'achat d'un petit compresseur, d'une foreuse à roche et d'une pompe.

La tranchée "A" a été dynamitée sur une profondeur de 5 pieds et on y a pris, dans des sections de 5 pieds, des échantillons sur toute la longueur de 265 pieds. La tranchée "B", située à 65 pieds à l'est de la tranchée "A" a aussi été dynamitée à la même profondeur sur une longueur de 240 pieds. Echantillonnés de la même manière, les résultats ne sont pas encore parvenus mais on les attend bientôt.

On a l'intention de prendre des échantillons en quantité d'au moins un wagon, dans chacune des tranchées telles qu'ouvertes et ces échantillons seront usinés de façon à obtenir une vraie moyenne pour chaque tranchée.

Afin de rendre le travail plus rapide et d'obtenir une moyenne de surface le plus tôt possible, on a décidé de porter le nombre des ouvriers à 25, d'acheter ou d'ériger les camps nécessaires à leur accommodation et de se procurer un autre compresseur. Tout cela a été fait.

La très grande zone cisaillée ouverte sur la propriété sur une largeur de plus de 200 pieds et une longueur de 800 pieds, de concert avec les résultats très favorables de l'échantillonnage, laisse prévoir qu'on pourra procéder soit en exploitant sur un fort tonnage tout le gisement ou sur une plus petite échelle en sélectionnant certaines sections de cette zone cisaillée.

Les résultats qu'on obtiendra des échantillons de surface détermineront dans une large mesure les opérations futures. Elles prendront probablement la forme d'une campagne intensive de sondage au diamant de façon à déterminer la valeur en profondeur. La compagnie a une excellente trésorerie.

90000	Pawne	.04½	.04	.04½
2550	Pend Or	3 65	3 55	3.65
4500	Por Cro	.07⅛	.07	.07
200	Ritchie	.08⅛	.08	.08
500	Robb Mo	.11	—	—
4500	Sud Mines	.04	.03¾	.03⅞
2600	Temiska	.26	.25½	.25½

ACME CADILLAC GOLD MINES LIMITED

ACHAT — VENTE — COTES

Renseignements détaillés sur demande

REGAL SECURITIES LIMITED

VALEURS DE PLACEMENT

232, rue Saint-Jacques — MONTREAL — BElair 3035*

SUR LE CURB

Cours fournis par la maison L.-G. Beaubien et Cie, 84, rue Notre-Dame ouest.

VENTES DE 10 HRS A MIDI

Asbestos — 25 à 104; 75 à 104; 25 à 105; 25 à 105.

B. C. Packers — 10 à 18½.

B. A. Oil—25 à 25; 5 à 25; 200 à 25. 25 à 25; 25 à 25; 100 à 25.

Comm. Alcohol — 100 à 3¾.

Beauharnois — 150 à 7⅝; 125 à 7⅝; 15 à 7¼; 50 à 7¼; 75 à 7¼; 25 à 7¼; 25 à 7¼; 25 à 7¼; 40 à 7¼; 10 à 7¼; 25 à 7⅜; 100 à 7⅜; 66 à 7½; 4 à 7½; 200 à 7½; 10 à 7½.

Can. North. Power pfd — 10 à 110½.

Catelli Macaroni pfd — 60 à 11; 10 à 11.

Can. Macaroni — 50 à 2¾; 500 à 2⅝.

Dom. Stores — 25 à 10¾; 5 à 11; 35 à 10¾; 10 à 11.

Dom. Engineering — 40 à 64.

Dom. Tar — 10 à 16⅞.

Can. Dredge — 10 à 45.

Eastern Dairies pfd — 10 à 28.

Fairchild Aircraft — 25 à 12; 50 à 12; 50 à 12; 10 à 12; 10 à 12; 10 à 12; 25 à 12; 25 à 12; 10 à 11⅞; 25 à 11⅞; 5 à 12; 10 à 12.

Foreign Power — 5 à 1.50; 20 à 1.50; 100 à 1.25; 50 à 1.25.

Home Oil — 100 à 3.20; 25 à 3.20; 100 à 3.20; 100 à 3.20; 500 à 3.15; 25 à 3.20; 300 à 3.20; 25 à 3.20; 200 à 3.25; 10 à 3.40; 300 à 3.30; 200 à 3.30; 100 à 3.30; 100 à 3.30; 50 à 3.30; 50 à 3.30; 100 à 3.30; 200 à 3.25; 100 à 3.25; 600 à 3.30; 200 à 3.30.

Imp. Oil—45 à 21¾; 10 à 21¾; 25 à 21; 10 à 21¾; 165 à 21⅞; 25 à 21⅞; 25 à 21⅞; 10 à 21⅞; 25 à 21⅞; 25 à 21⅞; 15 à 21⅞; 30 à 21⅞; 5 à 21¾; 50 à 21¾; 50 à 21¾; 25 à 21⅞; 70 à 21⅞.

Int. Paints—30 à 9½.

Int. Petroleum—25 à 35½; 60 à 35½; 75 à 35½; 5 à 35½; 25 à 35½; 10 à 35½; 25 à 35½.

Int. Utilities "A"—100 à 18¾.

Int. Utilities "B"—50 à 2⅜; 25 à 2⅜; 100 à 2⅜; 400 à 2⅜; 50 à 2⅜; 100 à 2⅜; 100 à 2⅜; 100 à 2⅜; 25 à 2⅜; 25 à 2¼; 100 à 2¼; 75 à 2¼.

Massey Harris pfd—10 à 61¾; 15 à 62¼; 20 à 62¼; 25 à 62.

McLaren Power—100 à 35½.

Power Corp. pfd.—45 à 105½.

McColl Front. pfd—5 à 99¼.

Robert Mitchell—25 à 27¾, 75 à 28, 150 à 28, 10 à 27¾, 5—0 à 28, 60 à 28, 25 à 28, 15 à 28, 35 à 28, 10 à 27⅞, 5 à 28, 10 à 28.

South Can. Power pfd—5 à 106, 10 à 106, 5 à 106.

Walkerville—15 à 2⅝, 35 à 2⅝, 10 à 2¾, 25 à 2¾, 25 à 2¾, 25 à 2¾, 25 à 2⅞.

HORS-COTE

Abitibi—25 à 9¼, 10 à 9⅜, 25 à 9⅛, 25 à 9⅛, 25 à 9⅛, 50 à 9¼, 50 à 9⅛, 50 à 9⅛, 25 à 9⅛, 50 à 9⅛, 25 à 9⅛, 25 à 9¼, 10 à 9¼, 10 à 9¼, 25 à 9⅛, 50 à 9¼, 25 à 9¼, 200 à 9¼, 300 à 9⅛, 25 à 9⅛, 200 à 9⅛, 25 à 9⅛, 50 à 9⅛, 25 à 9⅛, 15 à 9⅛, 35 à 9¼, 25 à 9⅛, 25 à 9⅛, 25 à 9⅛, 25 à 9⅛, 200 à 9⅛, 10 à 9⅛, 500 à 9⅛, 25 à 9⅛, 25 à 9⅛.

Abitibi pfd —25 à 52½; 25 à 52½; 25 à 53; 25 à 53; 25 à 53; 25 à 53; 10 à 53½; 10 à 53¼; 50 à 53½; 30 à 53; 25 à 53½; 50 à 53.

Brew. Dist.—25 à 7¾.

Brew. Corp.—60 à 3¼; 25 à 3¼; 100 à 3¼; 25 à 3¼; 75 à 3¼; 75 à 3¼; 15 à 3⅜; 10 à 3¼; 175 à 3⅜; 50 à 3⅜; 50 à 3½; 100 à 3½; 100 à 3½; 40 à 3½.

Brew. Corp. pfd—5 à 17½; 40 à 17½; 25 à 17⅝; 10 à 17⅝; 10 à 17⅝; 25 à 18; 100 à 18; 25 à 18; 25 à 18; 25 à 18; 50 à 18; 75 à 18; 25 à 18; 15 à 18¼; 40 à 18¼; 50 à 18½; 40 à 18¾.

Claude Neon—25 à .75; 25 à .75; 25 à .80; 200 à .80; 200 à .80; 300 à .75; 25 à .80; 25 à .75; 50 à .75; 25 à .80.

Cons. Paper—190 à 14; 15 à 14; 190 à 14; 100 à 14; 20 à 14; 25 à 13⅞; 25 à 14; 100 à 13⅞; 50 à 14; 50 à 13⅞; 100 à 13⅞; 5 à 13¾; 100 à 13¾; 50 à 13⅞; 10 à 13½; 5 à 13½; 25 à 13½; 10 à 13½; 200 à 13½; 65 à 13½; 35 à 23½; 175 à 13½; 25 à 13¾; 5 à 13⅞; 15 à 13½; 15 à 13½; 50 à 13¾; 100 à 13½; 50 à 13⅝; 25 à 13½.

Can. Int. Inv.—20 à 5

Donnacona "A" — 50 à 16; 10 à 16; 50 à 15¾; 25 à 15⅞; 50 à 15¾.

Ford "A" — 50 à 26⅞; 25 à 26; 100 à 26⅛; 100 à 26¾; 50 à 26¾; 100 à 26¾; 20 à 26⅛; 100 à 27; 100 à 27; 30 à 27; 25 à 27; 50 à 27; 20 à 27; 5 à 27; 5 à 27; 1 à 27; 3 à 27; 25 à 27¼; 175 à 27¼; 50 à 27¼; 75 à 27¼; 50 à 27¼; 75 à 27¼; 200 à 27⅛.

Fraser — 25 à 32; 5 à 32.

Fraser Voting Trust — 25 à 32; 50 à 32; 10 à 32; 5 à 32; 100 à 32; 25 à 32; 25 à 32; 10 à 32; 25 à 32; 25 à 32; 25 à 32; 50 à 32; 25 à 32; 25 à 32.

Gen. Steel Wares pfd. — 25 à 90; 25 à 90; 25 à 90; 25 à 90; 5 à 90; 10 à 90; 25 à 90; 25 à 91; 25 à 91; 8 à 90; 25 à 91; 50 à 91; 25 à 92; 25 à 93; 10 à 93; 10 à 93½; 10 à 93; 60 à 92; 50 à 93; 10 à 93; 10 à 93; 20 à 93; 5 à 93; 15 à 93; 10 à 94; 25 à 94; 25 à 94; 15 à 94; 25 à 94; 10 à 94; 10 à 94; 10 à 94; 30 à 94¾; 20 à 94¼; 20 à 94; 30 à 94; 25 à 93½; 10 à 93½.

Price Bros — 50 à 36; 25 à 35½; 50 à 35⅛; 25 à 35; 25 à 35; 200 à 35; 200 à 35; 25 à 35; 15 à 34¾; 25 à 35; 50 à 35; 20 à 34½; 50 à 35; 1 5à 35; 50 à 35⅛.

Price Bros pfd — 25 à 120; 25 à 120; 15 à 120; 25 à 120; 5 à 120; 10 à 120; 20 à 120; 5 à 120; 50 à 120; 50 à 120; 10 à 120.

Royalite — 10 à 48; 10 à 48.

MINES

Aldermac — 100 à 1.65; 100 à 1.65; 100 à 1.60; 100 à 1.60; 100 à 1.60; 50 à 1.60; 100 à 1.60; 200 à 1.60; 100 à 1.60; 100 à 1.61; 500 à 1.60; 100 à 1.60; 300 à 1.60; 100 à 1.61; 100 à 1.61.

Alexandria — 1000 à .04; 500 à .04¼; 100 à .04.

Arntfield — 100 à .90; 100 à .90; 100 à .90; 100 à .90.

Beaufor — 100 à .49; 100 à .49; 100 à .49.

Big Missouri — 300 à .63.

Bulolo — 100 à 28; 100 à 28.

Bouscadillac — 100 à .52.

Cartier Malartic—100 à .35½; 200 à .35½.

Chibougamau — 200 à 2.33; 100 à 2.33.

Dalhousie—50 à 2.05; 50 à 2.05; 400 à 2.15; 200 à 2.15; 100 à 2.15; 100 à 2.18; 100 à 2.18; 100 à 2.18; 50 à 2.18; 100 à 2.19; 100 à 2.17; 200 à 2.18; 200 à 2.17; 200 à 2.17; 100 à 2.17; 100 à 2.17; 100 à 2.14; 100 à 2.15; 100 à 2.10; 100 à 2.1; 300 à 2.10; 100 à 2.05; 400 à 2.09; 100 à 2.12; 200 à 2.10.

East Malartic — 100 à 1.47; 100 à 1.47; 100 à 1.47; 200 à 1.47.

Eldorado — 100 à 2.55; 200 à 2.57; 200 à 2.55.

Francoeur — 100 à 1.27; 100 à 1.25; 200 à 1.25; 100 à 2.25; 50 à 1.30; 200 à 1.25; 300 à 1.25; 200 à 1.25.

Falconbridge — 100 à 11½; 100 à 11¾; 100 à 11¾.

Greene Stabell — 1000 à .40; 1000 à .40; 1500 à .40; 1000 à .40; 3000 à .40; 1000 à .40; 1000 à .40; 1000 à .40; 100 à .40; 1000 à .40; 100 à .40; 100 à .40; 200 à .41; 100 à .41; 1000 à .40; 100 à .40; 100 à .41; 10 à .40; 1000 à .41; 1000 à .41; 700 à .41; 1000 à .42; 100 à .42; 100 à .42½; 600 à .44; 1000 à .44.

J. M. Consolidated — 200 à .46; 200 à .46; 100 à .45.

Lake Shore — 10 à 57¼.

Lee Gold — 1000 à .06½; 100 à .06½.

McIntyre Porc. — 100 à 41.

O'Brien — 150 à 9.60; 20 à 9.50; 400 à 9.75; 20 à 9.75; 100 à 9.70; 100 à 9⅝; 100 à 9¾; 100 à 9¾.

Pickle Crow — 100 à 8.50.

Perron — 200 à 2.22; 100 à 2.22; 700 à 2.22; 100 à 2.26; 300 à 2.26; 100 à 2.27; 100 à 2.26; 300 à 2.30; 100 à 2.30; 300 à 2.30; 100 à 2.31; 100 à 2.35; 200 à 2.32; 100 à 2.32; 50 à 2.30; 100 à 2.35; 400 à 2.35; 200 à 2.35; 300 à 2.30.

Pend Oreille — 100 à 3.50; 100 à 3.45; 100 à 3.60; 100 à 3.60; 300 à 3.60 100 à 3.60; 200 à 3.70; 100 à 3.65.

Shawkey — 1000 à .82; 100 à .82; 300 à .82; 100 à .82; 200 à .82; 100 à .82; 100 à .82.

Siscoe — 50 à 6.65; 400 à 6.60; 100 à 6.60; 100 à 6.60; 100 à 6.60; 100 à 6.60; 100 à 6.60.

Sullivan—100 à 2.20, 500 à 2.20, 200 à 2.20, 100 à 2.20, 500 à 2.20, 100 à 2.20, 200 à 2.20, 100 à 2.18, 100 à 2.20, 100 à 2.20, 200 à 2.15, 100 à 2.15, 100 à 2.15, 300 à 2.15.

Sladen Malartic—100 à 1.95, 500 à 1.95, 100 à 1.98, 500 à 1.98, 100 à 1.98, 100 à 1.98, 100 à $2, 200 à 2.02.

Thompson Cadillac—500 à 1.55, 100 à 1.55, 100 à 1.55, 100 à 1.55, 200 à 1.55, 100 à 1.55, 25 à 1.55, 100 à 1.55, 50 à 1.55, 100 à 1.54, 200 à 1.53, 300 à 1.53, 500 à 1.55, 500 à 1.55, 300 à 1.55, 200 à 1.55, 100 à 1.54, 100 à 1.57, 100 à 1.57, 100 à 1.57, 100 à 1.55, 200 à 1.52, 500 à 1.55, 500 à 1.55, 100 à 1.55, 100 à 1.55, 300 à 1.56, 100 à 1.56.

Ventures—100 à 3.00.

Wright Hargreaves—100 à 7.95, 400 à 7.95, 200 à 7.95, 400 à 7.95.

MINES NON INSCRITES

Arno — 100 à .96.

Brownlee — 2000 à .11, 100 à .11, 100 à 10½, 100 à .10¾, 4000 à .10¾, 100 à .10½. 1000 à .10½, 100 à .10½.

Clericy — 100 à .08, 100 à .08, 100 à .08, 100 à .08.

Can. Malartic — 100 à 1.85.

Duparquet — 1200 à .06½, 200 à .06½.

Fed. Kirkland — 3000 à .44, 2000 à .45, 1000 à .45, 1000 à .45, 2000 à .45½, 100 à .46, 100 à .45, 1000 à .45½, 1000 à .45, 1500 à .45, 1800 à .45, 100 à .44.

Hudson Bay — 5 à 35.

Kirkland Lake — 100 à 1.28, 100 à 1.27.

Kirkland Premier — 300 à .33, 200 à .33 300 à .33.

Macassa — 100 à 7.80.

McWatters — 100 à 1.10, 300 à 1.10.

Moffatt — 1000 à .04.

Murphy — 1000 à .07; 100 à .07; 100 à .07; 1000 à .07, 1000 à .07, 100 à .07.

Sherritt Gordon—100 à 3.12; 100 à 3.10; 200 à 3.12; 200 à 3.12; 100 à 3.10; 100 à 3.12; 100 à 3.10; 200 à 3.12; 200 à 3.12; 100 à 3.10; 10 à 3.10; 100 à 3.12; 300 à 3.15; 200 à 3.15; 200 à 3.15.

Stadacona—600 à 1.20; 200 à 1.19; 200 à 1.20; 100 à 1.20; 100 à 1.20; 400 à 1.20; 200 à 1.20; 400 à 1.20; 900 à 1.20; 100 à 1.20; 100 à 1.20; 100 à 1.20; 300 à 1.20; 200 à 1.20; 100 à 1.20; 100 à 1.20; 100 à 1.20; 50 à 1.23; 300 à 1.20; 100 à 1.19; 200 à 1.19; 100 à 1.19; 500 à 1.19; 100 à 1.20; 600 à 1.21; 100 à 1.20; 100 à 1.20; 500 à 1.22; 300 à 1.22; 500 à 1.22; 200 à 1.23; 100 à 1.23; 300 à 1.23; 100 à 1.25; 200 à 1.23; 200 à 1.23; 200 à 1.23; 300 à 1.25; 100 à 1.24; 100 à 1.24; 200 à 1.20; 300 à 1.22; 100 à 1.22; 100 à 1.21; 200 à 1.23; 100 à 1.22; 200 à 1.23; 100 à 1.23; 300 à 1.23; 700 à 1.23; 400 à 1.23; 100 à 1.24; 800 à 1.24; 100 à 1.25; 200 à 1.25; 300 à 1.25; 400 à 1.25; 400 à 1.25; 200 à 1.25; 1000 à 1.25; 400 à 1.25; 500 à 1.25; 200 à 1.25; 1100 à 1.25; 2000 à 1.25; 500 à 1.25; 1400 à 1.25; 1000 à 1.26; 1000 à 1.25; 700 à 1.25; 700 à 1.25; 1000 à 1.25; 300 à 1.26; 700 à 1.26; 300 à 1.26; 2700 à 1.27; 200 à 1.27; 1400 à 1.27; 400 à 1.26; 500 à 1.26; 100 à 1.27; 100 à 1.27; 200 à 1.27; 200 à 1.25; 100 à 1.26; 100 à 1.25; 200 à 1.26; 200 à 1.26.

OBLIGATIONS

Can. Paper 5%—$50 à 82; 50 à 85½.

OBLIGATIONS

(Cours compilés à 11 heures par l'Investment Dealers Association of Canada.)

Dominion du Canada

2½ p.c. 1er juin 1943	101¾	102¾
2½ p.c. 15 oct 1939	103	104
3 p.c. 1er juin 1950-55	100	101
3 p. c. perpétuelles	96	97
3¼ p.c. 1er juin 1956-66	101	102
3½ p.c. 15 oct. 1944-49	105	106
4 p.c. 15 oct. 1943-45	109	110
4 p.c. 15 oct. 1939	106¾	107¾
4½ p.c. 1er sept. 1940	108¾	109¾
4 p.c. 5 oct. 1947-52	108¾	109¾
4½ p.c. 15 oct. 1944	112½	113½
4½ p.c. 1er fév	112½	113½
4½ p.c. 1er nov. 1946-56	111½	112½
4½ p.c. 1er nov. 1947-57	111⅞	112⅞
4½ p.c. 1er nov. 1948-58	112⅛	113⅛
4½ p.c. 1er nov. 1949-59	112⅞	113⅞
5 p.c. 1er mars 1937	100¼	101
5 p.c. 15 nov. 1941	112⅝	113⅝
5 p.c. 15 oct. 1942	113⅝	114⅝
5½ p.c. 1er déc. 1937	103½	104¼

Garantie du Dominion:

C. N. R. 2 p.c. 1938	100⅝	101⅝
C. N. R. 2 p.c. 1943	99	100
C. N. R. 3 p.c. 1914	102⅝	103⅝
C. N. R. 3 p.c. 1945-50	100	101
C. N. R. 3 p.c. 19.. 53	99⅞	100⅞
C. N. R. 4½ p.c. 1951	115	116
C. N. R. 4½ p.c. 1956	115¼	116¼
C. N. R. 4½ p.c. 1957	114½	115½
C. N. R. 4½ p.c. 1955	117¼	118
C. N. R. 5 p.c. 1954	118	119
C. N. R. 5 p.c. 1942-1969	119¾	120¾
C. N. R. 5 p.c. 1955	120	121
C. N. R. 5 p.c. 1955	120	121

PROVINCES ET MUNICIPALITES

Provinces:

Alberta 4 p.c. 1954	61	66
Alberta 4½ p.c. 1956	63	69
Col. anglaise, 5½ p.c. 1945	101¼	103¼
Col. anglaise 4½ p.c. 1953	97⅜	99⅜
Manitoba 6 p.c. 1947	97	100
Manitoba 4½ p.c. 1956	90	93
N. Brunswick 3 p.c. 1951	97¼	98¾
N. Brunswick 4½ p.c. 1961	110½	112½
N. Ecosse 3 p.c. 1950	98	100
N. Ecosse 4½ p.c. 1960	112½	114½
Ontario 4 p.c. 1962	108	110
Ontario 4½ p.c. 1949	112	113½
Prov. de Québec 3 p.c. 1951	98½	100½
Prov. de Québec 4 p.c. 1954	107½	109½
Prov. de Québec 4½ p.c. 1963	113¼	115¼
Le du P.E. 3 p.c. 1945	99¼	101¼
Prov. de Sask. 4 p.c. 1954	76½	79½
Prov. de Sask 4½ p.c. 1951	86	88½

Municipalités:

Cité de Calgary 5 p.c. 1945	61	67
Cité d'Edmonton 5½ p.c. 1947	61	67
Cité de Montréal 4 p.c. 1945	101	103
Cité de Montréal 4½ p.c. 1971	105½	107
Cité de Québec 4½ p.c. 1950	101½	103½
Cite S.-Jean N.B. 4½ p.c. 1971	105½	107½
Cité de Toronto 4½ p.c. 1945	108¾	110¾
Cité de T.-R. 4½ p.c. 1956	103½	105½
Cité de Vancouver 4½ p.c. 1968	87	92
Cité de Winnipeg 4½ p.c. 1960	97	99½
Ecoles Cat. de Mont. 4 p.c. 1948	101	103
Ecoles Cath. de Mont. 6 p.c. 1937	100	101¼
Corp Métrp. 4½ p.c. 19663	103½	105½
Do. 4 p.c. 1947	101	102¾

TRANSPORTS

Can. Atlantic, 4 p.c. 1955	99	100½
C.P.R. 3 p.c. 1945	98	100
C.P.R. 3½ p.c. 1951	104	106
C.P.R. 4 p.c. 1949	106½	108½
C. P. R. 5 p.c. 1954	109	111
C.P.R. 4½ p.c. 1944	102	104
C.P.R. Debs 4 p.c. Perp	98½	100½
C.P.R. 4½ p.c. 1946	102¾	104½
C.P.R. 4½ p.c. 1960	104	106
C.P.R. 6 p.c. 1942	69½	71½
C.P.R. 6 p.c. 1942	110	112
Can. Steamships 6 p.c. 1941	70	72
Can. Steamship, 5 p.c. 1943	104½	—

SOCIETES

Services publics

Am. T. and T. 5½ p.c. 1965	86½	88½
Avon River L 5½ p.c. 1956	102½	—
Avon River Pow 5 p.c. 1964	101	—
Avon Tel 5½ p.c. 1948	102	—
Beauharnois 5 p.c. 1973	60	62
Bell Tel. 5 p.c. 1955	113½	115½
Bell Tel. 5 p.c. 1957	121½	123
Bell Tel. 5 p.c. 1960	123	125
B. C. Power, 5 p.c. 1960	105½	—
B. C. Power, 5½ p.c. 1960	105¾	—
B C Telephone 5 p.c. 1960	106	—
B. C Tel. 4½ p.c. 1961	106	108
Calgary Power, 5 p.c. 1960	96	98
Calgary Power, 5 p.c. 1964	93½	95½
C n L and P 5 p.c. 1949	101½	—
Can. Nor. Pow. 5 p.c. 1953	103	105
Dom. Gas and El. 6½ p.c. 1945	95	97
East Kootenay 7 p.c. 1942	99½	—
Gatineau Power, 5 p.c. 1956	103	105
Gatineau Power 6 p.c. 1941	101¼	103¼
Hamilton Bv Prod 5 p.c. 1955	101	103
Havana Elec. 5 p.c. 1952	28	32
Hy. El. B and Sh. 5 p.c. 1957	100	—
Int. H. Elect. 6 p.c. 1944	85½	87½
Inter Powe 6 p.c. 1955	100½	103½
Inter. Power 6 p.c. 1957	97	100
Inter. Power 6½ p.c. 1957	98	101
McLaren Pow 5½ p.c. 1961	97½	99½
do 5½ p.c. 1964	98½	98½
Man. Pow. 5½ p.c. 1951	103	—
Mai. Le. & Le. 4½ p.c. 1960	111⅜	—
Mont Coke Mfg 4 p.c. 1947	105	—
Mont. Is. P. 5½ p.c. 1957	104	106
Mont. L. H. and P. 3½ p.c. 1956	102	104
Mont. L. H. & P. 3½ p.c. 1973	97	99
Mont. Tram. 5 p.c. 1941	103	105
Mont Tram 5 p.c. 1955	84	86
Mont. Tram. 4½ p.c. 1955	78½	81
Nat. L and P 6 p.c. 1949	97	99
N.-B. Power, 5 p.c. 1937	94	—
Nfld L. and P. 4½ p.c. 1956	100¾	—
Nfld L. and Pow 5 p.c. 1956	99½	—
Nfld L. & Power 5½ p.c. 1971	103½	—
North West P. 6 p.c. 1960	93	—
N. S. Light and P. 5 p.c. 1965	102½	—
Ott. Val. 5½ p.c. 1970	89½	92½
Ott. L. H. and P. 5 p.c. 1957	104	107
Power Corp. 4½ p.c. 1959	100	102
Prov. Lt. and P 5 p.c. 1946	105½	—
Quebec Power 5 p.c. 1968	103	105
Saguenay Pow. 4½ p.c. 1966	104	106
Saguenay Elec 5½ p.c. 1953	97½	100
Shaw. W. and P. 4½ p.c. 1970	103¾	105½
Shaw. W and P 4 p.c. 1961	100	102
South. Can. P. 5 p.c. 1955	102½	—
Twin City 5½ p.c. 1952	92½	94½
Union Gas, 4½ p.c. 1950	98½	100½
United Secs. 5½ p.c.	81	83
Winnipeg Elec. 6 p.c. 1954	104½	—
Winnipeg Elec. 4½ p.c. 1960	104½	—
Winn. El. 4 p.c. 1965 "A"	84	86
Winn. El. 4 p.c. 1966 "B"	76½	78½

Industrielles:

Abitibi 5 p.c. 1953	93	95
Acadia Sugar 4½ p.c. 1955	101	103
Alb. Pac. Grain, 6 p.c. 1940	96	99
Algoma Steel 5 p.c. 1962	40	—
Asbestos Corp. 6 p.c. 1941	99½	—
Atl Sugar 5 p.c. 1942	100½	103¼
Brandram Hend. 6 p.c. 1939	60	—
Brown and Co. 5½ p.c. 1950	82½	84½
do. 5 p.c. 1946	84	86
Canada Bread 6 p.c. 1941	110	—
B. A. Oil 4 p.c. 1945	103½	106½
Can. Canners 4 p.c. 1951	100	102
Canada Cem. 4½ p.c. 1951	104	106
Can. P. and P. Inv. 5 p.c. 1953	80	—
Can. Int. Paper, 6 p.c. 1949	101¼	103¼
Can. Loco. 3 p.c. 1953 Ex. Stk	79	82
Can. Vickers 6 p.c. 1947	100	102
Can Consol Rub 6 p.c. 1946	110	—
Can Cons. Felt 6's 1940	105¼	—
Cons. Paper 5½ p.c. 1961	84¼	86½
Cumberland R & C 5 p.c. 1940	100	103
Dom Coal 6 p.c 1955	100	103
Dom. Steel & Co. 6½ p.c. 1955	95½	98
Dom. Tar 4½ p.c. 1951	102½	104½
Dom. Textile. 4½ p.c. 1955	106½	—
Donacona P. 3, 4, 4½ p.c. 1956	87	90
Dryden 6 p.c. 1949	102	—
East Dairies 6 p.c. 1951	86½	88½
Famous Players 4½ p.c. 1951	100½	102½
Foreign Pow. Sec 6 p.c. 1959	68	—
Fraser Co., 6 p.c. 1950	102	104
Fed. Grain 5 p.c. 1949	99½	102
Gen. Steel Wares 6 p.c. 1950	104½	—
Great Lake Pap. 5 p.c. 1955	93	95
Great Brit. & Can. 4½ p.c. 1959	86	89
Gypsum L. & A. 5½ p.c. 1948	102½	104½
Indust Accept 6 p.c. 1940	105⅜	—
Int C Bk 5½ p.c. 1948	103¾	—
Int. C. W. Bak. 6½ p.c. 1950	64	67
Int P & P Nfld 5 p.c. 1968	103½	105½
Int P & P Nfld 4½ p.c. 1968	102	104
Invest. Bd and Sh. 5 p.c. 1947	88	92
Kingston Elev. 6 p.c. 1950	98	101
Lake St. John 5½ p.c. 1961	100	102¼
Do. 5 p.c. 1961	83½	85½
Lake Superior 5 p.c. 1944	29	
Massey Harris, 5 p.c. 1947	98	100
Maple Leaf Mills 5½ p.c. 1949	85½	87½
McColl-Front 6 p.c. 1949	104	106
Mercury Mills 5½ p.c. 1953	89	92
Mersey Paper 6 p.c. 1949	99	102
Metropolitan Corp. 6 p.c. 1947	99¼	—
Minn. and Ont. P. 6 p.c. 1945	69¾	72
Mont Dry Docks 6 p.c. 1950	94	97
N. S. Steel Coal 5 p.c. 1959	76	—
N.S. Steel and C. 6 p.c. Debs.	34½	37
Prov. Paper 5½ p.c. 1947	102½	105
Reliance Grain 6 p.c. 1946	104¾	—
Restigouche, 6 p.c. 1958	110¼	112¼
Regent Knitting 6½ p.c. 1942	105	—
Riordon Pulp 6 p.c. 1942	104½	—
Rolland Paper 4½ p.c. 1951	103	106
Standard Lime, 6 p.c. 1944	97	—
St Mary's C 6 p.c. 1949	102½	—
Smith Howard 4½ p.c. 1951	102	104
Stan. Clay. Prod 6 p.c. 1942	73	—
Steel of Can. 6 p.c. 1940	113	115
United Amuse. 5 p.c. 1956	99½	101½
United Grain Grow. 5 p.c. 1948	96	99
United Grain G. 5½ p.c. 1949	99	102
Wabasso Cotton 6 p.c. 1949	110	
Wabasso Cotton 4½ p.c. 1951	97½	100
Western Grain 6 p.c. 1949	79	81½
Woods Mfg 6 p.c. 1943	100	—

Immeubles

Acadia Apt. 6½ p.c. 1939	51	—
Admiral Beatty Hotel 6 p.c. '44	55	—
Alexander Bld 6 p.c. 1947	38	—
Dom. Square 6 p.c. 1943	68	—
Menezies Inv. 5 p.c. 1944	58	62
Godfrey Realty 6 p.c. 1942	45	—
Keefer Realty 6½ p.c. 1943	24	—
Mayor Bldg 4½-6½ p.c. 1942	53¼	—
Mont. Apt 7 p.c. 1942	85	88
Ogilvy Realty 5½ p.c. 1951	81½	—
Queen's Hotel 6 p.c. 1947	99	102
Sherbrooke St. R. 6½ p.c. 1940	40	—
St. Cath. Stan. R. 6½ p.c. 1946	37	—
Wilder Realty 6½ p.c. 1940	43	—
Windsor Hotel 6 p.c. 1947	33	—
Windsor Hotel 5½ p.c. 1943	73	—

Travaux préliminaires entrepris à la mine Routhier-Cadillac Ltd

M. Julius Cohen, ingénieur-conseil de la Routhier-Cadillac Gold Mines, Ltd., a fait parvenir aux administrateurs de la compagnie le rapport suivant, résumant les opérations entreprises à la mine dans le groupe de 10 claims dans le canton de Cadillac.

Une équipe de prospecteurs a commencé les travaux au début de l'automne et leurs efforts se sont surtout portés à retracer sur la propriété la continuation possible des veines à haute teneur découvertes sur la propriété immédiatement à l'est. Les conditions géologiques à cet endroit montrent que de riches gisements ont été découverts en relation avec la présence du porphyre. Les travaux de prospection ont révélé des conditions géologiques semblables sur le claim No 57338, et on y a commencé un programme de tranchées.

Au moment de la publication de ce rapport on a ouvert un total de 15 tranchées et de puits de peu de profondeur. A la suite de ces opérations on a découvert plusieurs veines de quartz dont plusieurs sont assez riches. Des échantillonnages partiels dans cette section ont donné des résultats assez bas mais on continue les travaux dans l'espoir de retrouver des conditions plus favorables.

Le rappotr recommande que le même travail de développement soit poursuivi au cours de l'hiver et aussi longtemps que la neige recouvrira le sol. On recommande aussi qu'au cours de cette période on fasse un certain montant de travail de surface sur le claim No 57319 afin de confirmer des découvertes géologiques intéressantes relevées sur une propriété voisine au sud.

Le rapport recommande en plus qu'on voie à l'érection de camps pour loger une équipe de 15 à 20 hommes avant la fonte des neiges et qu'une telle équipe soit réunie et prête à entreprendre les travaux dès l'été, aussitôt que l'eau sera assez basse.

Les découvertes intéressantes faites sur les propriétés avoisinantes font espérer que les travaux de surface donneront des résultats encourageants.

Si les travaux de surface donnent des résultats aussi encourageants qu'on l'espère, la compagnie pourra alors commencer un programme de sondage au diamant afin de déterminer la valeur de ces découvertes en profondeur.

Production-record au Canada en 1936

La production aurifère de 1936 a atteint un niveau-record en 1936 avec 3,720,505 onces d'une valeur totale de $130,329,290. L'Ontario, Québec et la Colombie-Britannique sont en tête avec des gains respectifs de $4,600,000, $6,700,000 et $1,900,000. Comme on le voit, Québec accuse la plus belle amélioration.

Résistance inattendue

Paris, 20.—La résistance des socialistes à l'attaque des communistes a beaucoup surpris ceux-ci, qui, jusqu'alors, étaient habitués à la docilité de leurs partenaires.

Nous recommandons l'achat immédiat de

ROUTHIER-CADILLAC et LeROY MINES

Circulaire sur demande

STERLING SERVICE LIMITED

Valeurs de Placement. Etablie en 1929.

267 ouest rue Notre-Dame. Tél. PL. 8241 Montréal

14.15.16.18.19.20.21.22.23.25

PLAINDOR MINES

Vu les résultats obtenus dans les développements de sa propriété dans le Canton Cadillac et l'augmentation possible de la valeur de ses actions, la compagnie conseille aux détenteurs d'actions libres de les faire enregistrer en leurs noms propres, afin d'être tenus au courant des travaux accomplis, présents et futurs.

PLAINDOR MINES COMPANY

Libre de responsabilité personnelle.

Bureau Principal, Montréal.

J.-A. Lalande, secrétaire.

Pétrolières de l'Ouest

Il nous fera plaisir de fournir sur demande, et sans obligation de votre part, une brochure renfermant des détails concis concernant

38 COMPAGNIES PÉTROLIÈRES

actives dans le district pétrolifère du sud de l'Alberta

McCUAIG BROS. & CO.

Etablie en 1898

Membres de la Bourse de Montréal et du Curb de Montréal

276, rue St-Jacques ouest, PLateau 6151 — 1420, rue Peel, MArquette 9311

Century Mining Corporation LIMITED

(Sans responsabilité personnelle)

CAPITAL

Autorisé	3,000,000	d'actions
Emis	1,505,000	"
Emis pour propriétés (sous écrou)	900,000	"
Dans le Trésor	1,495,000	"

Emission de 100,000 actions à 35 cents déjà plus que souscrite.

Prochaine émission autorisée par les directeurs: 50 cents par action.

Pour plus amples renseignements et rapports, écrivez au siège social:

445, rue St-François-Xavier, Montréal

Cette annonce est pour fins de renseignements seulement.

Comme ces actions sont toutes vendues, cette annonce n'apparait qu'à titre documentaire.

1,000,000 d'actions

(Valeur au pair $1.00)

Inspiration Mining and Development Company, Limited

(Constituée en vertu de la Loi des Compagnies du Québec)

PRIX: $1.00 par action

NESBITT, THOMSON & COMPANY Limited

355, RUE SAINT-JACQUES, OUEST, MONTRÉAL

Succursales dans les principales villes du Canada

LA PRODUCTION MINÉRALE A ÉTABLI UN NOUVEAU RECORD EN 1936

L'extraction équivaut à $1,000,000 par jour

Une estimation de l'Office fédéral de la statistique fixe à $360,540,000 la production des mines et carrières canadiennes.

L'augmentation dans la production de plusieurs produits miniers et l'amélioration des prix de plusieurs métaux ont eu pour résultat de placer 1936 comme l'année record dans la production minérale au Canada, d'après un rapport publié par le Bureau fédéral de la statistique. La production de tous les produits des mines et carrières canadiennes, y compris les métaux, les combustibles, les métalloïdes autres que les combustibles et les matériaux de construction, est évaluée à $360,540,000, ou une moyenne de près d'un million de dollars par jour pour chaque jour de l'année et représente une augmentation de plus de 15 p.c. sur 1935, année record.

L'or

La production d'or au Canada a été de 2,720,505 onces fines d'une valeur de $130,329,000 représente 51 p.c. de la valeur totale de tous les métaux produits et un gain de 13 p.c. dans la valeur. Toutes les provinces produisant de l'or accusent une augmentation. La production totale a atteint une nouvelle cime dans l'histoire.

Nickel et cuivre

La production de nickel se chiffre à 167,713,000 livres valant $43,471,000 une augmentation de 21 p.c. dans la quantité et de 23 p.c. dans la valeur. Au cours de l'année, une quantité de minerai de nickel-cuivre a été expédiée par la British Columbia Nickel Mines Ltd., au Japon.

La production de cuivre à 414,137,000 livres a diminué de quelque cinq millions de livres en 1935 mais la valeur est passée de $32,312,000 à $38,665,000. Les mines de cuivre d'Ontario accusent une augmentation mais la production du Québec, du Manitoba, de la Saskatchewan et de la Colombie Britannique montre un recul. La mine Granby dans cette dernière province rouvrira cette année et l'on prévoit un gain pour 1937.

Plomb et zinc

La production de plomb a atteint une nouvelle cime à 377,965,000 livres accusant une augmentation de 9 p.c. sur 1935. La principale source est la fameuse mine Sullivan de la Colombie Britannique.

La production de zinc s'établit à 326,916,000 livres évaluées à $10,765,000 comparativement à 320,650,000 valant $9,937,000 en 1935, augmentation de 2 p.c. dans la quantité et de 8 p.c. dans la valeur.

La production s'est élevée à 18,029,000 onces fines, augmentation de 9 p.c. Les mines de Colombie Britannique ont produit 52 p.c. du total. La valeur de la production de platine s'est élevée à $7,741,000, ce qui est un record sans précédent.

Houille

La production de houille canadienne s'est élevée à 15,052,000 tonnes, ce qui est une augmentation de 8 p. c. sur 1935. C'est le plus haut record depuis 1929. La production a augmenté dans toutes les provinces. Pour les onze premiers mois de 1936 les importations de houille au Canada ont atteint 12,637,744 tonnes, soit 3.5 p.c. de plus que celles de l'an dernier. De janvier à novembre inclusivement, les importations d'anthracite des Etats-Unis ont diminué de 0.7 p.c. et ont été de 1,521,831 tonnes; de Belgique, de 31.8 p.c. à 38,293 tonnes; d'autre part, les importations d'Allemagne ont progressé de 56.8 p.c. à 313,203 tonnes, et celles de l'Indochine française, de 125 p.c.; à 122,572 tonnes. Les Pays-Bas nous ont encore fourni 16,231 autres tonnes d'anthracite. Les Etats-Unis ont fourni au Canada 9,170,734 tonnes de charbon bitumineux, ce qui est une augmentation de 7 p.c. sur les importations des onze mois correspondants de 1935. Les importations de charbon bitumineux de la Grande-Bretagne ont diminué de 60.5 p.c. et se sont établies à 144,537 tonnes.

Amiante

Du point de vue de la valeur, l'amiante est, après la houille, le plus importante métalloïde produit au Canada. La production s'est élevée à 207,596 tonnes d'une valeur de $10,131,000, soit une augmentation de 46 p.c. dans le volume et de 44 p.c. dans la valeur sur 1935. C'est une production sans précédent, qui l'emporte même sur celle de 1929, alors qu'elle était de 306,055 tonnes. L'amiante est produite seulement dans la province de Québec.

La production de sel, y compris le sel en saumure utilisé en chimie, s'est élevée à 384,149 tonnes, nouveau record qui dépasse 7 p.c. la production de 1935. Le sel est produit en Nouvelle-Ecosse, en Ontario et dans le Manitoba.

La production de gypse s'est élevée à 788,287 tonnes, augmentation de 46 p.c. sur celle de 1935. La Nouvelle-Ecosse en a produit 624,476 tonnes, le Nouveau-Brunswick 38,271 tonnes, l'Ontario 40,055 tonnes, le Manitoba 11,712 tonnes et la Colombie-Britannique 13,773 tonnes.

Fin d'exercice uniforme des compagnies minières

Une rumeur circule à l'effet que plusieurs compagnies minières dont l'exercice fiscal se termine à diverses dates de l'année ont décidé de faire coïncider leur rapport annuel avec la fin de l'année civile. Et ce, pour plusieurs raisons. La plus importante est que cette mesure faciliterait le calcul des impôts et permettrait d'éviter les lois rétroactives. De plus les périodes coïncideraient de cette façon avec les informations statistiques du gouvernement.

Les mines canadiennes de métaux ont versé en 1936 $80,950,180 en dividendes

Depuis cinq ans les exploitations minières ont presque quadruplé le montant qu'elles distribuent à leurs actionnaires.

NOUVEAU RECORD EN PERSPECTIVE

Les mines canadiennes de métaux ont versé en dividendes, l'an dernier, un montant de $80,950,180; c'est un chiffre sans précédent dans l'histoire de l'industrie extractive. Ce montant dit mieux que tout les progrès énormes qu'ont réalisés les mines depuis cinq ans, pendant que les autres industries luttaient âprement contre la dépression; en 1932 les dividendes s'élevaient à $23,905,586; l'année suivante ils étaient rendus à $27,922,642; en 1934 ils atteignaient $49,470,853 et, en 1935, $59,364,889.

Cette année les exploitations minières devraient distribuer une somme encore plus élevée; déjà quatorze compagnies ont mis en paiement des dividendes de $4,070,430, dont la distribution doit se faire ce mois-ci Comme on le voit l'année débute sous d'heureux auspices.

Sans contredit la compagnie qui verse le dividende le plus fort est l'International Nickel Co., qui a distribué en 1936 $18,959,232 aux actionnaires ordinaires et $1,933,898 aux actionnaires privilégiés, soit une somme de $20,893,151. La mine Lake Shore se place au second rang avec $10,000,000.

Parmi les différents champs miniers, c'est celui de Sudbury qui arrive en première place avec $21,894,233; celui de Kirkland Lake est en deuxième avec $16,989,819 et la Colombie anglaise en troisième avec $16,627,103.

Les mines suivantes ont versé l'an dernier leur premier dividende: Central Patricia, Little Long Lac, McKenzie Red Lake, Cariboo Gold Quartz, Beattie, Ventures, Pickle Crow, Highland Bell, Ymir Yankee Girl, Prospectors Interests et Thompson Joanne.

Cette année le nombre des mines versant des dividendes sera encore plus considérable, car une dizaine d'exploitations sont à la veille de rémunérer leur capital; on peut même s'aventurer à mentionner un chiffre estimatif de $105,000,000, ce qui serait évidemment un nouveau pinacle.

Le tableau suivant donne la nomenclature des mines qui ont versé un dividende l'an dernier:

KIRKLAND LAKE :	
Kirkland Lake Gold	$ 316,974.66
Lake Shore	10,000,000.00
Macassa	401,739.20
Sylvanite	659,900.00
Teck-Hughes	2,163,214.80
Toburn	148,000.00
Wright-Hargreaves	3,300,000.00
PORCUPINE :	
Buffalo Ankerite	$ 140,335.80
Dome	3,873,336.00
Hollinger	5,412,000.00
McIntyre	1,596,000.00
WESTERN ONTARIO :	
Central Patricia	$ 200,000.00
Howey	100,000.00
Little Long Lac	949,961.50
McKenzie Red Lake	203,000.00
Pickle Crow	600,000.00
SUDBURY :	
Falconbridge	$ 1,001,102.09
Inter. Nickel	18,959,232.50
Inter. Nickel (priv.)	1,933,898.76
QUEBEC :	
Beattie	$ 239,409.75
McWatters	186,050.60
Noranda	6,719,316.00
Siscoe	968,113.65
MANITOBA :	
Hudson Bay M. & S.	2,757,973.00
San Francisco	324,207.38
COLOMBIE ANGLAISE :	
Braiorne	$ 758,200.00
Cariboo Gold Quartz	166,663.82
Consolidated M. & S. Co.	6,515,257.50
Granby (dist. de capital)	4,500,000.00
Highland Bell	13,158.00
Highland Lass	19,402.50
Howe Sound	1,942,543.10
Island Mountain	100,977.07
Pioneer	1,401,400.00
Premier	830,000.00
Reno	219,156.72
Sheep Creek	75,000.00
Ymir Yankee Girl	111,250.25
COMPAGNIES DIVERSES :	
Anglo-Huronian	$ 511,042.00
Coniagas	95,787.50
McKinley Mines Secur.	56,193.10
Prospectors Interests	7,000.00
Ventures	600,000.00
Nipissing	100,030.00
Northern Canada	2,611.03
Thompson Joanne	196,743.87
Total	$80,950,180.00

Vieux cycle minier qui est à la veille de revenir à la vie

La nouvelle de l'organisation de la Commandor Mines, Limited qui doit développer un propriété cuprifère dans le canton de Duverny, Québec, six milles au nord du chemin de fer Transcontinental, est peut-être l'indice de la répétition d'un vieux cycle minier. On se rappellera qu'au cours des années qui ont amené le prix du cuivre au haut niveau de 1929, on se lançait dans l'exploration de propriétés cuprifères. A la suite de la dégringolade du prix du métal rouge, l'enthousiasme dans ce champ d'action s'est considérablement amoindri Depuis la dernière année, la vigueur du prix du cuivre a fait connaître une foule de propriétés qui avaient été abandonnées au cours du plus fort de la crise.

Actif dans les mines

M. A.-H. PARADIS, qui est président de la compagnie Paradis & Fils, Ltée, de la Sullivan Consolidated Mines, Ltd, et de la Cie de Téléphone Harricana & Gatineau; vice-président de la LaSarre Power Co. et de la Beaufor Gold Mines, Ltd.; administrateur de l'Asbestos Corporation, de la Champlain Oil Products, Ltd., de l'East Malartic Gold Mines et de la Sladen-Malartic Mines.

Travaux faits par la Plaindor dans le canton de Cadillac

La compagnie des Mines Plaindor possède quatorze claims miniers (530 acres) dans la partie centre du nord-ouest du canton de Cadillac. Cette propriété avoisine au sud Central Cadillac, à l'ouest, Admiral et Candallacca; la partie sud-ouest est à environ 40 chaines de la mine O'Brien. La prospection a été commencée l'été dernier. En septembre et octobre, l'arpentage et les relevés géologiques furent complétés sous la direction d'un géologue et deux ingénieurs miniers. Depuis, des travaux considérables de tranchées et de déblayage se poursuivent dans les parties ouest et centre de la propriété.

Une zone bien minéralisée a été localisée sur une longueur de plusieurs centaines de pieds et d'une largeur de vingt pieds. Cette zone est formée de quartz noir semblable à celle de la mine O'Brien. Des échantillons ont donné $3.54 et 34.00 d'or à la tonne. D'autres tranchées parallèles sont creusées.

Tout le terrain où la géologie est favorable sera prospecté. On fera aussi un échantillonnage systématique afin de pouvoir fixer un programme de forage au diamant et de développement en profondeur de bonne heure au printemps.

Des contrebandiers

Neuchatel, 20. — Le tribunal de Neuchatel a jugé dans la même journée, six contrebandiers d'armes pour l'Espagne. Parmi les prévenus se trouvait un Français.

Goudreau revivra de nouveau grâce à l'or

L'attrait de l'or vient de faire revivre une petite ville du nord de l'Ontario qu'on croyait appelée à disparaître. Goudreau est situé à 170 milles au nord du Sault Sainte-Marie et une grande activité s'y manifestait il y a des années par suite de l'exploitation de ses riches dépôts de pyrites. Des compagnies de souffre s'y étaient installées et la ville connaissait une prospérité relative. Avec la découverte de puits de soufre au Texas la demande diminua et Goudreau fut presque abandonné.

Il y a 30 ans des découvertes d'or firent revivre dans le coeur de quelques prospecteurs énergiques et ambitieux l'espoir que le district reverrait des jours meilleurs, mais handicapés par le manque de capitaux ces derniers ne purent rien en tirer de profitable. Encore en mai dernier Goudreau était presque désert et abandonné. Seules trois mines produisaient sur une petite échelle. C'est alors que Jim Cline, un pionnier de la première heure, parvint à convaincre la O'Brien Mines de la richesse de son claim. Cette compagnie commença immédiatement un fort programme de forage au diamant et découvrit un important gisement de minerai, suffisant pour occuper un atelier de 200 tonnes plusieurs années.

Ce fut là le point de départ d'une nouvelle ère de prosperité pour Goudreau et les environs. Plusieurs autres compagnies commencent à s'installer dans le district et Goudreau voit s'avancer une armée de prospecteurs attirés par l'or. Les affaires sont meilleures que jamais pour la petite ville et les deux hôtels de la place ne suffisent pas à recevoir tous les voyageurs.

Une compagnie de chemin de fer projette l'érection d'une gare de $7,500 et des compagnies de toutes sortes s'empressent d'expédier à Goudreau le matériel nécessaire.

Belles perspectives des mines de Québec

La situation de l'industrie minière dans Québec laisse prévoir que le redressement va se poursuivre avec autant de vigueur pendant plusieurs années à venir. Dans 10 ans le district aurifère principal, autour de Harricana, aura la même importance que celui de Porcupine, autant pour la production que pour la population. Seul l'avenir pourra dire si Québec dépassera jamais l'Ontario en production. Plusieurs croient que oui et ils pourraient fort bien avoir raison.

La production de cuivre et d'amiante s'est fortement haussée en 1936 et elle s'avancera de nouveau au cours de l'année qui débute.

On peut noter dans les camps miniers de Québec l'enthousiasme qui accompagne généralement les jeunes entreprises et cela fait bien présager pour l'avenir.

Contrat de sondage au diamant octroyé par la Scott Chibougamau, Ltd

Scott Chibougamau Mines, Limited, vient d'octroyer à la Continental Diamond Drilling Company, Limited, un contrat pour le forage au diamant de 5,000 pieds sur la propriété située sur l'Ile Duchesne, dans le district de Chibougamau. Les travaux doivent commencer immédiatement.

Les travaux seront dirigés par la McKay (Quebec) Exploration Limited, qui a vendu la propriété et qui administre présentement la Scott Chibougamau Company en vertu d'un contrat.

M. Philip-M. Malouf, ingénieur minier, a été nommé ingénieur résident.

Aujourd'hui plus que jamais les perspectives de l'industrie minière du Canada sont brillantes, ce qui offre de nombreuses occasions de réussite dans la spéculation et le placement.

Nous invitons le public à nous consulter et nous lui donnerons des renseignements impartiaux.

Nous possédons un service complet sur toutes les valeurs minières inscrites et non inscrites, des fils télégraphiques directs et un bulletin quotidien.

RACINE & CIE

565 Place d'Armes, Montréal
Membres du Toronto Stock Exchange
Membres du Canadian Commodity Exchange
Téléphone: BElair 1711

Commandes exécutées sur tous les marchés

Maurice Forget — Gilles Forget

FORGET & FORGET

Membres de la Bourse de Montréal
Membres du Montreal Curb Market

Service complet de quotations et de renseignements sur toutes les mines canadiennes

FACILITES D'EXECUTION A TORONTO

51 ouest, ST-JACQUES — Nouveau téléphone BElair 3951

CANADIAN COPPER REFINERS LIMITED

Filiale de NORANDA MINES, LIMITED

Affineurs de cuivre électrolytique C.C.R. tellure sélénium.

Acheteurs de: matières, précipités, concentrés d'or et d'argent.

Usine d'affinage à Montréal-Est, Québec, Canada, facilités d'expédition par voie de l'océan.

MINES À NORANDA, QUÉBEC.

Siège social: 804 Immeuble de la Banque Royale, Toronto, Canada

NEW YORK STOCK EXCHANGE

(De notre extra d'hier)

(Cours fournis par Abbott, Proctor & Paine, membres du New York Stock Exchange, 201 ouest, rue Notre-Dame, Montréal.)

	Ouv	Haut	Bas	2 h
Adams Express	18¼	18¾	18	18⅛
Air Reduction	76½	76⅞	76¼	76¼
Allegheny Corp	4⅞	4⅝	4⅝	4⅝
Allied Chemical	234	234½	234	234½
Allis-Chalmers	80¼	80½	79¼	79⅝
Amerada Corp	103	104	103	104
Am Ag Ch of Del	93¼	94½	93¼	94½
Am Bank Note Co	40	40	39¾	39¾
Am Crystal Sugar	31¾	31⅞	31½	31½
Am Can	116	116	115½	115½
Am Car & F	62½	62½	62¼	62¼
Am & Foreign Pow	13	13⅛	12¼	12⅝
Am Inter Corp	15⅜	15⅜	15⅜	15⅜
Am Ice	3⅞	3⅞	3⅝	3⅝
Am Locomotive	46	46½	45⅛	46¼
Am Mach & Fdy	23¾	24	23¾	23¾
Am. Metals	62	62	60	60¾
Am. Power & Lt	15⅛	15¼	14¼	14½
Am. Radiator	26	26	25¾	25¾
Am. Smelting	95⅝	95⅝	95⅛	95¾
Am. Steel Fndries	68⅝	68½	68⅛	68⅛
Am. Sugar	53	53	53	53
Am Tel & Tel	183⅞	184	183⅝	183¾
Am. Tobacco	96	96¼	96	96¼
Do. "B"	97½	97½	96⅞	97⅛
Am. Waterworks	28⅛	28⅜	27⅞	27⅞
Am. Woolen	14¾	14¾	13⅞	14
Am. Zinc	8	8	8	8
Anaconda Copper	53½	54⅛	53⅝	53⅝
Armour	8¾	8¾	8⅝	8⅝
Atchison	75	75⅝	74½	75⅜
Atl Coast Line	46⅛	46	46½	47½
Atlantic Refin Co	32	32⅛	32	32
Auburn Motors	31¾	31¾	31¾	31¾
Aviation Corp.	8⅜	8⅜	8⅛	8¼
Baldwin Loco.	9¾	9⅞	9¾	9¾
Balt. and Ohio	23	23⅛	22¾	23¼
Barnsdall Corp.	31⅜	31⅝	31⅜	31⅜
Bendix	27½	27½	27¼	27¼
Bethlehem Steel	76⅛	76⅝	76	76
Boeing Aircraft	36	36	35½	35¾
Borden's Co.	28	28	27¾	27¾
Borg. Warner	78½	78¼	78¼	78¼
Briggs Mfg.	54⅝	54⅝	53½	53½
Brook Man. Tran.	51	51	51	51
Burr. Add. Mach.	32⅝	32¾	32½	32¾
Byers, A.M.	30⅝	31¼	30⅛	30¾
Budd Mfg.	13⅝	13⅝	13⅝	13⅝
Calumet & Hecla	17¼	17¼	16⅞	16⅞
Canada Dry	31⅛	31½	30½	30⅝
Canadian Pacific	15⅝	15⅝	15⅜	15½
Case. J. I.	163	163	161½	161½
Cerro de Pasco	69⅝	69⅝	68¾	68¾
Creseapeak Corp.	88	88½	88	88
Chesapeake & O	66⅛	67½	66½	67⅜
C. M. & S. P. pfd.	5½	5⅝	5⅝	5⅝
Collins A. Corp.	58½	58½	58⅛	58½
Columbia Carbon	119	120	119	120
Columbia Gas	19⅝	19⅝	18⅞	18⅞
Comm. Solvents	19⅛	19½	19⅛	19⅛
Commw. Southern	4	4	3⅞	3⅞
Congoleum	38½	39¼	38½	39
Con. Edison	46	46⅜	45¾	46¼
Cons. Oil	16⅝	16⅝	16⅛	16⅞
Cont. Bak. "A"	35⅜	35¾	35½	35¾
Do. "B"	5	5	4¾	4¾
Continental Can.	67½	67½	67	67¼
Do. Insurance	42¼	42¾	42¼	42¼
Continental Oil	43½	43⅞	43¼	43½
Corn Products	70¼	70⅞	70⅛	70⅞
Coty Inc.	6⅞	6⅞	6¾	6¾
Crucible Stel	54½	55⅛	54½	55½
Cuban Amn. Sug.	12¾	12¾	12⅝	12⅝
Curtiss Wright	7⅞	7½	7¼	7¼
Do. "A"	20⅞	21	20⅞	21
Delaw. & Hudson	49¼	51⅛	49¼	50½
Delaw., Lack. & W.	18⅛	19¼	18½	18¾
Detroit Edison	145½	145½	145½	145½
Douglas Aircraft	73½	73¾	72¾	73
Du Pont	179	179	178¼	178¼
Elect. Auto Lite	41¼	41¼	40¾	40¾
Elect. Power & Lt.	24⅛	24⅛	23⅝	23¾
El. Pow. & L. 7% p.	86	86	86	86
Erie Railroad	15¼	15¾	15	15⅛
Do. 1st pfd.	29½	30¼	29½	30⅛
Fairbanks Morse	69⅛	69½	69⅛	69⅛
First Nat. Stores	49½	49½	49½	49½
Freeport Texas	30	30	29⅝	29⅝
Gen. Amn. Tank	77	77	77	77
Gen. Baking	18⅜	18⅜	18⅜	18⅜
Gen. Cigars	50¼	50¼	50¼	50¼
Gen. Electric	60¼	60⅛	60	60
Gen. Food	42¾	42¾	42	42⅝
Gen. Motors	66⅛	66⅛	65⅝	65⅝
Gen. Ry. Sig	62	62½	62	62
Gillette S. R.	17⅛	17¾	17	17⅛
Glidden	46⅞	46⅞	46½	46½
Goodrich	33	33⅛	32⅞	33
Goodyear Tire	32¼	32¼	31⅝	32
Graham-Paige	3⅝	3⅝	3⅝	3⅝
Great North Ore	20⅝	20⅝	20½	20½
Great North Pfd	43⅝	43⅝	43	43½
Houston Oil	16⅝	16⅜	15¾	15⅞
Howe Sound	69½	69½	68½	68½
Hudson Mot.	20½	20½	20⅛	20⅛
Ill. Cent. Ry.	24⅛	25¼	24⅝	25
Indian Ref.	17⅞	18⅛	17⅞	18¼
Inland Steel	113	114	112¾	114
Inspir. Copper	26⅝	27	26⅝	26⅝
Int. R. Tr.	12⅞	12⅞	12⅝	12⅝
Int. Bus. Mach.	187½	187½	187½	187½
Int. Harv.	107½	108	107½	108
Int. Nickel	63½	63⅝	63⅛	63¼
Int. Paper pfd	96¼	101¼	96	100¾
Id. A	19½	21¼	19½	20¾
Id. B	13½	14¼	13½	14
Id. C	6⅞	7¼	6⅞	7¼
Inter. Tel. and Tel.	13⅜	13½	13⅛	13⅛
Johns-Manville	147	147	146	146
Julius Kayser	27	27	27	27
Kansas C. South	22⅞	22⅞	22⅞	22⅞
Kennecott Copper	60¼	60½	59⅞	59⅞
Kresge	27⅞	27⅞	27⅝	27⅝
Kroger Grocery	23⅝	24	23½	24
Lambert Co.	20⅛	20⅛	20⅛	20¼
Lehigh Valley	18⅝	19⅛	18⅝	18¾
Libbey Owens	75½	75⅝	75⅜	75½
Liggett Myers B	109⅞	110	109¼	109½
Liquid Carbonic	50⅝	52⅝	49¼	50
Loews Theatre	72	74	71½	73¾
Lorillard Co.	24	24⅛	24	24⅛
Mack Trucks	48¼	48¼	47⅝	48
Macy Stores	52⅝	52⅝	52⅝	52⅝
Magma Copper	57	57	57	57
Math. Alkali	40	40	40	40
May Dept. Stores	61½	61½	61½	61¼
McKees. Tin	90½	90½	90½	90½
Miami Copper	20⅛	20⅜	19⅞	19⅞
Miss. K. and T.	7½	7⅝	7⅜	7½
Do pfd.	26⅛	27	26½	26½
Miss. Pac. pfd	7⅜	7⅜	7⅜	7⅜
Monsanto Chem.	100	100	99	99
Mont. Ward	58⅝	58⅝	57	57
Motor Prod.	36½	36½	36	36
Murray Corp.	18⅝	18⅞	18¾	18¾
Nash Kel.	19½	19⅝	19⅜	19⅝
Nat. Biscuit	31⅞	32¼	31⅞	32
Nat. Cash Reg.	33½	33⅝	32½	32½
Nat. Dairy Prod.	24⅛	24⅛	23⅞	23⅞
Nat. Dist.	28⅝	28⅝	28¼	28¼
Nat. Lead	35⅜	35⅜	35⅜	35⅜
Nat. Power and Lt.	14⅜	14⅜	13¼	13¼
New York Central	43⅞	43⅞	42⅞	43
New York N.H.	6⅛	6⅛	6	6
N. Y. Shipbuilding	13⅜	13⅜	13⅜	13¾
North Amer. Co.	33¼	33⅝	32	32⅛
North Amer. Aviat.	15½	15½	15	15
Northern Pacific	29⅝	29⅞	29½	29½
Ohio Oil	18⅛	18⅝	18⅝	18½
Otis Elevator	39¼	39¼	39	39
Otis Steel	17⅛	17⅞	17½	17⅞
Owens Bottle	157½	158	154	154
Pac. G. and E.	37⅞	37⅞	37¼	37¼
Pac. Lighting xd	52½	52½	52½	52½
Packard Motors	11⅛	11⅛	11	11
Paramount Publix	26⅛	27⅛	25⅞	26¾
Patino Mines	15⅛	15⅝	15	15
Peerless Motors	4½	4½	4½	4½
Penn. R.R.	42⅝	43⅛	42½	42¾
Penny Stores	102¼	102¼	101	101
Peoples Gas	54⅝	54⅞	54	54
Pere Marquette	36	36	36	36
Phillips Pete	50⅝	51	50⅝	50⅝
Pub. Ser. Corp.	52½	52⅝	51½	51½
Pullman	68⅝	69½	68⅞	69
Pure Oil	21⅛	21⅞	21½	21⅞
Radio Corp.	11⅞	11⅞	11⅝	11¾
Radio Keith	8½	8⅝	8½	8¾
Remington Rand	25¼	25¼	24½	24¾
Reo Motors	6⅞	6⅞	6¾	6¾
Republic I. and S.	30⅝	30⅞	30	30⅜
Reynolds "B"	57½	57½	57¼	57½
Safeway Stores	42	42	42	42
St. Louis and S. F.	3½	3¾	3½	3¾
Schulte Ret. Stores	2¼	2¼	2¼	2¼
Shell Union Oil	28½	28½	28⅜	28⅜
Schenley Dist.	44⅛	44⅛	43¾	43⅞
Seabord Oil	43¼	43⅜	42¾	42¾
Sears Roebuck	86⅞	86⅝	85	85
Servel and Co.	29⅞	29⅞	29⅝	29⅝
Simmons Bed	50	50¼	49¼	49¼
Skelly Oil	46	46	46	46
Socony Vac.	16¾	16⅞	16½	16¾
Sou Col Edis XD	32⅛	32⅜	31½	31½
Southern Pacific	47½	48½	47⅜	47½
Southern Railway	26½	27⅜	26⅜	26⅜
Standard Brands	16⅛	16⅛	15⅝	15¾
Stand G & El	13	13	12¼	12¼
Stand Oil Ind	47⅝	48	47⅝	47⅞
Stand Oil N.J.	68⅞	69¼	68⅞	69⅛
Stand Oil Cal	46	46	45¼	45¼
Sterling Products	73⅝	73⅝	73⅝	73⅝
Stewart Warner	18¾	19	18⅝	18⅝
Stone & Webster	31⅜	31⅜	29¾	29¾
Studebaker	15⅝	15⅝	15¼	15⅜
Tennessee Copper	13	13	12⅞	12⅞
Texas Gulf Sulphu	40½	40¾	40	40
Texas Oil	52	52	51½	52
Texas P Coal & Oil	15⅝	15½	14⅞	14⅞
Texas Pacific Land	13	13⅝	12⅞	13¼
Tide Water	21	21	20¾	20¾
Timker Roller	71½	72¾	71½	72½
Tri-Continental	10⅝	10⅝	10½	10½
Underwood Elliott	95	95	95	95
Union Bag	66⅛	66½	66	66½
Union Car & Car.	105¼	105½	104	104
Union Oil, Cal	25⅞	26⅜	25⅞	26⅜
Union Pacific	131½	132	131	131
United Aircraft Co	31	31	29½	29¾
United Airl. & Tr	22⅞	22⅞	22⅜	22⅜
Unittd Corp	7¾	7⅞	7½	7½
United Corp. pfd	45¾	46	45¼	45⅞
United Gas Imp	16⅜	16⅜	16	16
U.S. Indust. Al	38	38⅜	37⅞	38
U.S. Pipe & Found	68¾	68⅞	67⅛	67⅜
U.S. Realty	17¾	18	17¾	17¾
U.S. Rubber	51	51½	50⅜	50⅞
U.S. Rubber pfd	96½	96½	96	96¼
U.S. Steel	83⅜	83¾	82¼	82⅜
U. S. Steel pfd.	145	145	143¾	145
Util. Pow. & Light	4½	4⅝	4⅜	4⅜
Vanadium Steel	30½	31¼	30⅛	30⅛
Wabash	3⅝	3⅝	3⅝	3⅝
Wabash "A"	10⅝	10⅞	10	10⅝
Ward Baking "B"	7⅝	7⅝	7⅝	7⅝
Warner Bros.	16¾	17⅛	16⅝	16⅞
West. Maryland	9⅞	10	9¾	9¾
West .Union Tel.	79½	81⅛	79½	80¼
Westinghouse	153¾	153¾	153	153¼
Westing. Air Brake	50	50	49⅛	49⅝
White Motor	26¾	26¾	26½	26½
Woolworth Co.	62½	63⅜	62½	63
Worthing. Pump	42¾	42¾	41⅛	41⅜
Yellow Cab	27	27¾	26¾	27¼
Youngst. S. & T.	77	77¾	76¾	77

Vente d'un siège au Curb

(De notre extra d'hier)

Un siège au Curb de Montréal vient de se vendre $23,000; c'est $3,000 de plus que la transaction précédente, effectuée il y a quelques jours.

Les subsistances

(De notre extra d'hier)

(Cours fournis par Abbott, Proctor & Paine, membres du New York Stock Exchange, 201 ouest, rue Notre-Dame, Montréal.)

Option	Mois	3.30 p.m.	Ferm préc.
Cacao			
	Juillet	1254	1265
	Mars	1237	1247
	Mai	1246	1257
Café (Rio)			
	Juillet	750	761
	Mars	740	743
	Mai	741	752
Café (Santos)			
	Juillet	1049	1063
	Mars	1041	1054
	Mai	1050	1062
Cuivre			
	Juillet	1165	1175
	Mars	1138	1163
	Mai	1138	1163
Coton			
	Juillet	1222-4	1228
	Mars	1244	1248
	Mai	1231	1234-5
Huile de coton—			
	Juillet	1150	1159
	Mars	1139	1145
	Mai	1146	1156
Peaux vertes—			
	Sept.	1590	1610.1
	Mars	1535	1552
	Juin	1565	1581.2
Caoutchouc—			
	Juillet	2071	2127
	Mars	2085	2150
	Mai	2086	2140-43
Bois—			
	Janv.	203	—
	Mars	203½	203
	Mai	204½	203½
Sucre—			
	Juillet	282	282
	Mars	286	286
	Mai	284	283
Laine—			
	Mars	117.5-118	115
	Mai	117 -120	114.5

Obligations internationales

(De notre extra d'hier)

(Cours fournis par Abbott, Proctor & Paine, membres du New York Stock Exchange, 201 ouest, rue Notre-Dame, Montréal.)

Argentine, 6's 1961	102¼	102½
Australie, 5's 1955	109¼	109½
Belgique, 6½'s 1949	108⅝	109½
Belgique, 6's 1955	106	106⅛
Brésil, 6½'s 1957	45½	46
Brésil, 7's 1952	44½	45¼
Brésil, 5's 1951	85	86
Brisbane, 5's 1958	102⅝	103¼
Buenos Ayres, 6's 1961	87½	—
Chili 6's 1961	22⅞	23
Colombie 6's 1961	33	33½
Canada 5's 1952	114¾	114¼
France 7½'s 1941	118	123
France 7's 1949	125	—
Allemagne 5½s 1965	23¼	24
Haïti 6's 1952	97½	98
Italie 7's 1951	86	88½
Japon 5½'s 1965	82¼	83¼
Medellin 6½'s 1954	14½	15
Milan 6½'s 1952	73	74
N.-Galles du Sud 5's 1957	105	106¾
Parana 7's 1958	31	37½
Pérou 6's 1960	21¾	21⅞
Pologne 6's 1946	60	61
Pologne 7's 1947	77	77⅝
Rio de Jan, 6½'s 1959	31	34
Rio de Jan, 6½'s 1953	31⅝	33¼
Rio G. de S. 6's 1969	29½	30¼
Rome 6½'s 1952	74½	75
Sao Paulo 7's 1940	96½	97
Serbie 7's 1962	29⅞	33

Ventes à Vancouver

(De notre extra d'hier)

DE 12.30 à 3 P.M.

Anaconda — 1000 à .12; 1000 à .12; 500 à .12; 2000 à .12; 1000 à .12; 500 à .12½ 1000 à .12; 100 à .12; 1000 à .12; 2000 à .12.
A. P. Cons. — 500 à .44; 200 à .43; 400 à .42
Amalg. Oil 500 à .08; 500 à .08; 1000 à .08.
Baltac — 400 à .09½; 500 à .09¼; 500 à .09; 500 à .09; 1000 à .08¼.
Bayview — 2000 à .01⅞.
Bralorne — 10 à 8.75; 100 à 8.75; 100 à 8.75; 400 à 8.75; 100 à 8.75; 20 à 8.70; 100 à 8.75; 25 à 8.75; 100 à 8.85.
B. R. X. Mines — 500 à .08½.
Calumet — 500 à .69; 1000 à .68; 100 à .69; 500 à .69.
Comm. Pette — 500 à .44; 500 à .44; 500 à .44; 500 à .42; 200 à .43.
Capital Estate—50 à 7.90.
Can. Brand—500 à .25, 500 à .27, 300 à .255, 100 à .25
C. and E. Corp.—100 à 3.25, 50 à 3.20, 200 à 3.15.
Dentonia—1000 à .14.
Dalhousie Oil—200 à 2.05, 10 à 2. 100 à 2.06, 100 à 2. 100 à 2. 1000 à 2. 100 à 1.95.
Devenish—500 à .87¾.
Freehold—200 à .17, 200 à .17, 1000 à .16, 500 à .16¾, 1000 à .15½, 1000 à .15½, 500 à .16, 200 à .16 200 à .16.
Fairview — 265 à .12; 200 à .12¼; 1000 à .13.
Federal — 1000 à .03¾.
Gold Mountain — 500 à .30; 500 à .30½; 1000 à .30; 1000 à .30; 500 à .30.
Grandview — 1000 à .13½.
Gold Belt — 400 à .14; 100 à .14.
Hargal — 1000 à .18½; 50 à .16; 1000 à .18.
Highwood — 1000 à .24; 500 à .24; 500 à .23; 500 à .24.
Haida — 5000 à .02.
Home Oil — 200 à 3.25; 100 à 3.25; 100 à 3.30; 100 à 3.30; 100 à 3.30; 200 à 3.25; 100 à 3.15.
Hedley — 500 à .36.
Hedley Stirling — 500 à .09.
Indep. Oil — 2000 à .02⅝; 1000 à .02¾.
Lowery—200 à .57, 500 à .55, 500 à .55.
Lucky Jim—1000 à .09, 1000 à .09, 1000 à .09, 500 à .09, 500 à .09, 100 à .09, 1000 à .09.
Norton Wolsey—2000 à .02½, 1000 à .03.
McLeod—200 à .70, 300 à .70, 300 à .67, 300 à .67.
Meridian—1000 à .03½.
Minto—500 à .20, 500 à .20, 100 à .20, 100 à .20, 100 à .20.
Mercury—1000 à .28½, 1000 à .29, 400 à .28, 300 à .28, 1000 à .28, 500 à .28, 500 à .29.
Mak Siccar—500 à .06¾.
Model Oil—500 à .55, 200 à .55½, 100 à .55½, 100 à .56.
Madison—500 à .07¾; 500 à .07¾; 1000 à .07¾; 1000 à .07½; 500 à .07¾; 1000 à .07¾.
Mr Jon—1000 à .18; 500 à .18.
M.-D. Segur—500 à .29; 300 à .30; 100 à .30; 1000 à .29; 500 à .29; 1000 à .29.
Nordon Corp.—500 à .23; 500 à .23.
Noble Five—400 à .11; 500 à .10½; 500 à .11; 1000 à .11; 1000 à .11; 1000 à .11; 2000 à .11; 1000 à .11; 1000 à .10½.
Nicola—1000 à .13¼; 1000 à .13¼; 400 à .13; 300 à .13; 300 à .13; 1000 à .13¼; 1000 à .13¼; 1000 à .13½; 600 à .13.
Okalta—200 à 1.12; 100 à 1.10; 100 à 1.08; 100 à 1.08; 200 à 1.10; 100 à 1.10; 100 à 1.10; 100 à 1.10; 100 à 1.10; 100 à 1.10; 100 à 1.10; 100 à 1.10; 200 à 1.10; 100 à 1.10.
Premier — 100 à 4.30, 100 à 4.30, 300 à 4.20, 50 à 4.30.
Premier Border — 1000 à .03⅝, 2000 à .03½.
Pioneer — 100 à 6.50.
Pacalta — 1000 à .16, 500 à .16, 400 à .16, 100 à .16¼, 500 à .15½, 100 à .16, 1000 à .15¼, 1000 à .15½.
Porter Idaho — 1000 à .09.
Ranchmens — 200 à .75, 100 à .75.
Royalite — 10 à 48.
Reeves — 100 à .86, 200 à .85, 300 à .85, 100 à .85, 100 à .85.
Relief Arlington — 500 à .32, 500 à .32.
Reno — 100 à 1.21.
Reward — 2500 à .06½, 1000 à .06¾, 2000 à .06¾.
Rufus Argenta — 1000 à .04.
Sheep Creek — 300 à .72.
Silversmith — 2000 à .04¼, 1000 à .04¼, 1000 à .04¼, 1000 à .04¼, 2000 à .04¼, 3000 à .04¼.
Snowflake — 1000 à .01¾.
Southwest Pete — 50 à .80.
United Empire—1000 à .00⅝; 3000 à .00⅝; 3000 à .00⅝; 1000 à .00⅝.
United Oils—100 à .31; 100 à .31; 500 à .34; 5000 à .31.
Vanalta — 200 à .15; 500 à .15; 1000 à .14; 1000 à .14; 3000 à .14; 300 à .14.
Vulcan — 100 à 1.23; 300 à 1.20; 200 à 1.24.
Viking — 500 à .04; 500 à .04; 500 à .04; 1000 à .04; 1000 à .04; 1000 à .04; 1000 à .04; 1000 à .04; 1000 à .04; 1000 à .04; 3000 à .04.
Wesco—200 à .33; 200 à .33; 500 à .33; 500 à .33; 500 à .33; 1000 à .33; 500 à .33; 500 à .33.
Vidette—100 à 1.04.
Waverly—500 à .01⅝; 500 à .01⅝; 2000 à .01⅝; 2000 à .01⅝; 1000 à .01⅝.
Wellington—1000 à .06½.
Wayside—1000 à .05¾; 1000 à .06.
Whitewater—500 à .20; 1000 à .20; 4000 à .31.

La protection du poisson

(De notre extra d'hier)

(Service de l'United Press, spécial à la "Presse").

Washington, 19 — Le sénateur Lewis-B. Schwellenbach, démocrate de Washington, a fait appel au secrétariat d'Etat et au département des pêcheries pour obtenir un traité avec le Japon et le Canada pour la protection du saumon et du flétan au nord du Pacifique.

Nos militaires au couronnement

(De notre extra d'hier)

(Du correspondant de la PRESSE)

Ottawa, 19.—Le contingent militaire que le Canada enverra à Londres aux cérémonies du couronnement du roi se composera d'environ 250 à 300 officiers et soldats qui seront choisis dans tous les districts militaires du pays. Le choix n'a pas encore été commencé, fait-on observer au ministère de la défense nationale.

PAULUS

Par J. MILLAR WATT

Une session orageuse s'annonce en Ontario

La question de l'annulation des contrats avec les compagnies de Québec soulèverait une tempête tant dans l'opposition que dans les rangs ministériels

(De notre extra d'hier)

(Du correspondant de la PRESSE)

Toronto, 19. — La troisième session de la dix-neuvième Législature de la province d'Ontario s'est ouverte cet après-midi, dans une atmosphère d'orage. On prévoit, en effet, que la législation sur l'Hydro qui doit être mise incessamment sur la table de la Chambre soulèvera une tempête non seulement du côté de l'opposition, mais même dans les rangs du gouvernement, si l'on en juge par ce qui s'est produit, hier après-midi, au caucus libéral alors que quatre députés de la droite ont fortement protesté contre les trois bills tels qu'actuellement rédigés. Ces projets de loi iraient même jusqu'à mettre le Conseil Privé d'Angleterre hors d'état de nuire à la législation annulant les contrats d'électricité avec les compagnies de Québec.

Le discours du Trône a été lu à l'heure habituelle, un peu après trois heures, par le lieutenant-gouverneur, l'hon. Herbert Bruce. Outre la législation sur l'Hydro, il mentionne aussi une loi qui permettra à la province d'enlever aux municipalités le fardeau des pensions de vieillesse et des allocations maternelles; une loi pour restreindre davantage l'usage des stupéfiants tels que la codéine et le phenarbitol; des amendement aux lois des compagnies, de la chasse et de la pêche; la protection des plages; les mines; le gaz naturel; les véhicules-moteurs, etc.

Le discours du trône

Voici le texte du discours du trône: "Monsieur l'Orateur et Messieurs les Membres de l'Assemblée Législative, c'est un plaisir pour moi de vous souhaiter, aujourd'hui, la bienvenue à la troisième session de la dix-neuvième Législature de cette province.

"Le peuple d'Ontario s'est grandement inquiété quand Sa Majesté le Roi Edouard VIII, annonça qu'il avait l'intention d'abdiquer. Si nous jetons un coup d'oeil en arrière, nous avons raison de nous enorgueillir de cet événement qui est une preuve signalée de la stabilité et de la flexibilité de notre mode de gouvernement démocratique qui permet un tel changement avec si peu de troubles.

"Vous aurez bientôt l'occasion d'envoyer un message de loyauté et d'affection à Sa Gracieuse Majesté, le Roi George VI, sur les épaules duquel repose actuellement le lourd fardeau de l'empire. Nous prions la Divine Providence pour qu'Elle le guide, l'aide et lui accorde un règne long, heureux et prospère.

"Notre province sera représentée à Londres lors des cérémonies du couronnement en mai par le premier ministre lui-même et nous prendrons aussi des mesures appropriées afin d'avoir des célébrations en Ontario.

"Je désire exprimer les regrets de tous les députés ici assemblés par le fait que la maladie empêche le premier ministre d'assister à l'ouverture de la Législature. Nous espérons tous que le changement de climat ordonné par ses médecins, lui amènera un prompt rétablissement; ce qui lui permettra de revenir et de prendre place en cette Chambre.

"Avant de traiter de questions d'intérêt immédiat pour cette Législature et de la part de tous ceux qui sont ici réunis, je désire offrir nos félicitations et nos bons souhaits à Sir William Mulock, dont la retraite comme juge en chef a marqué un demi-siècle de dévouement au public, ce qui constitue peut-être une carrière absolument unique dans les annales de cette province.

"Nous félicitons son successeur à cette haute charge, l'hon. Norton Rowell, qui, il y a un quart de siècle, siégeait en cette Chambre. Nous offrons aussi au député de Port-Arthur nos félicitations pour sa nomination dans le cabinet.

"Nous rendons hommage à la mémoire du député de Hasting-Est, qui est décédé depuis la dernière session. M. Hill s'est distingué par son dévouement à la chose publique à la Législature de cette province depuis 1923.

La reprise économique

"L'année écoulée a été marquée par un progrès économique graduel mais réel, qui a eu sa répercussion, il y a quelques semaines, dans la vente à long terme de valeurs pour quarante millions de dollars à un taux excessivement bas.

"Bien que l'assistance-chômage soit restée notre grand problème, le gouvernement a encouragé sans trêve le retour des chômeurs au travail. Aussi le nombre des assistés inscrits sur les listes du secours direct a-t-il été diminué de tous les hommes sans ouvrage qui ont été absorbés dans l'industrie.

Outre les travaux de secours directs tels que les entreprises de voirie, la réglementation des ressources forestières, adoptée à la dernière session, est un exemple de l'activité que ce gouvernement a déployée pour créer des emplois utiles. En vertu de la loi précitée, la province a fait rentrer dans son domaine des limites forestières inutilisées. On est allé plus loin: on a commencé la mise en exploitation de plusieurs de ces limites à bois. Le gouvernement continuera par tous les moyens possibles de stimuler l'embauchage au cours de l'année qui commence."

La hausse des salaires

"Le département du Travail a obtenu la hausse du niveau des salaires dans nombre d'importantes industries, tandis que le département des affaires municipales a continué ses progrès dans la réhabilitation des municipalités en mauvaise posture financière. Ce ne sera pas une mince aide pour ces municipalités quand une législation les déchargera prochainement de tout le fardeau et de toute la responsabilité des allocations maternelles et des pensions de vieillesse.

Le développement des mines

"Les mines ont atteint un nouveau record de production en 1936 et ont donné un exemple frappant du bénéfice de la coopération. Le Dominion et la province se sont unis, en effet, pour faire des dépenses de voirie substantielles dans les régions nouvelles, tandis que la Commission Hydro-Electrique, en fournissant le pouvoir à bon marché dans le nord, a permis à nombre de nouvelles mines de commencer à produire.

Il en est résulté trois bénéfices directs: la création d'une richesse nouvelle; la diminution du nombre des sans emplois des listes de l'assistance chômage et la hausse des revenus du T. N. & O. par suite de l'augmentation du fret. On ne saurait trouver de meilleur exemple de dépenses bien dirigées.

"L'amélioration constante de la valeur des produits de la ferme a constitué un profit matériel à l'industrie fondamentale de l'Ontario. Ce qui a surtout contribué à l'affermissement des prix c'est la vente par coopératives des récoltes en conserve et la reprise de la vente du fromage par l'intermédiaire des comptoirs. Les perspectives sont très encourageantes sur les marchés de bestiaux. L'ouverture de l'école d'agriculture à Ridgetown, et l'augmentation du nombre des élèves à Kemptville et à Guelph, sont le signe de l'intérêt croissant que l'on porte à l'enseignement agricole.

On a fait les arrangements voulus pour coordonner le travail des départements fédéraux et provinciaux de l'Agriculture.

"La politique du gouvernement quant à l'administration de la Justice dans les Cours de magistrats et dans tous les postes judiciaires a accru l'efficacité de ces services tout en apportant de substantielles économies et un accroissement satisfaisant de revenus.

La refonte des statuts se fait au département du procureur-général par les juristes du département sous la surveillance de l'avocat de la province. Le coût sera beaucoup moindre qu'aux révisions précédentes et on s'attend à ce que la publication en ait lieu pendant l'année courante.

Québec et l'Hydro

"Au cours de la session de 1935, la Législature a décidé par une loi que certains contrats entre la Commission Hydro-Electrique et certaines compagnies d'énergie électrique étaient nuls et inapplicables. Le gouvernement est convaincu de la justice de cette mesure: aussi est-il déterminé à voir à ce que l'on ne passe pas outre aux volontés de la Législature et que l'on fasse perdre les bénéfices de la chose aux consommateurs d'électricité en cette province. Aussi présentera-t-on une législation afin de réaliser le but exprimé par la Législature.

"L'Hydro a continué d'étendre ses services dans les districts ruraux, construisant 769 milles de lignes rurales en 1936 et baissant les taux de la ferme de $2 à $1. Une réduction marquée dans le prix de la houille a aussi profité considérablement à l'industrie et aux consommateurs d'électricité en général dans la province.

"La fusion du département du développement du nord de la province avec celui de la voirie survenue l'année dernière permettra une administration plus économique. On est à préparer un programme compréhensif de construction et de reconstruction en voirie pour l'année 1937. L'objet de ce programme est de moderniser les routes dans la vieille partie de la province où la population est la plus dense; d'éliminer aussi rapidement que possible les passages à niveau; de coopérer avec le gouvernement du Dominion pour ouvrir des routes conduisant aux régions précédemment inaccessible, de coopérer enfin dans la mesure du possible avec tous les comtés et les cantons pour continuer l'amélioration de leur réseau routier.

L'instruction publique

"Le département de l'Instruction publique a surtout fait porter ses activités au cours de l'année sur l'amélioration de l'enseignement tant dans les écoles élémentaires que secondaires. On a changé les méthodes employées jadis pour la préparation des instituteurs et ce dans le but de leur laisser prendre une expérience plus considérable de l'enseignement avant de leur accorder leurs diplômes. On projette des changement dans le programme des études: on peut s'attendre que ce remaniement des cours permettra une meilleure répartition des matières d'enseignement en tenant compte des capacités et de l'intérêt des élèves.

"Les statistiques accusent une augmentation de quinze pour cent dans la circulation touristique avec la perspective d'une nouvelle augmentation cette année, ce dont plusieurs classes de la population tireront un profit immédiat.

"Le département de la chasse et de la pêche a fait beaucoup pour activer le tourisme en repeuplant de poissons nos lacs et rivières, puis en assurant la conservation de notre gibier. On est à terminer l'établissement d'un nouveau vivier à truites près de Northbay, tandis que l'on améliore ou l'on agrandit ceux qui existent déjà. Ce n'est pas sans intérêt que l'on constatera que le nombre des pêcheurs et des chasseurs étrangers a été plus considérable l'an dernier que durant l'année record de 1929.

La santé publique

"L'an dernier, le département de la Santé a accompli des efforts particuliers pour enrayer les ravages de la tuberculose et a aidé à la construction de sanitoria tant dans le nord que dans l'est de l'Ontario. On est à étudier des plans d'agrandissement des hôpitaux pour les maladies mentales. Le département appuiera une législation en vue de restreindre l'usage de la codéine, du phenarbitol et autres drogues dont l'usage repété tourne à l'habitude.

"Outre la législation déjà mentionnée, on fera des changements d'administration dans la loi des droits de succession et dans celle de la taxe des corporations. On modifiera aussi la première de façon à exempter de tous droits les legs aux institutions religieuses, enseignantes ou charitables.

"On amendera aussi la loi des compagnies, la loi de la chasse et de la pêche, la loi des mines, la loi de la protection des plages, la loi du gaz naturel, la loi des véhicules-moteurs et diverses autres lois.

Les comptes publics pour l'année fiscale se terminant le 31 mars ont déjà été publiés et les estimés budgétaires pour la nouvelle année fiscale vous seront soumis sous peu.

"En terminant, je demande à la Divine Providence de vous guider pour que vos travaux soient fructueux et pour le plus grand bien du public"

Le Métro de Paris va augmenter sa voie de dix kilomètres bientôt

Paris, 20. — (P.C.-Havas) — 10 nouveaux kilomètres de métro seront inaugurés cette année. Chaque exposition de Paris est marquée par l'inauguration d'importants tronçons de chemin de fer souterrain. Déjà en 1931, l'ouverture de l'exposition coloniale fut signalée par la mise en service de quinze kilomètres de lignes nouvelles. Dès jeudi prochain, 21 janvier, le premier nouveau tronçon reliera le quartier Montparnasse avec Vannes. Un des plus anciens coins de Paris sera ainsi doté enfin d'un moyen de communication rapide et pratique qui sera apprécié par la population ouvrière qui chaque matin vient travailler dans le centre parisien. L'extension du réseau souterrain pose de graves problèmes aux ingénieurs qui quelquefois doivent résoudre des questions extrêmement difficiles.

A certaines stations quatre lignes se croisent sous terre; il est donc nécessaire de creuser à une profondeur égale à quatre fois la hauteur du tube: soit à plusieurs centaines de mètres. Pour améliorer la mise en service des lignes nouvellement créées, on les ouvre au public avant même que les couloirs de correspondances soient terminés. C'est ainsi que la ligne de la Place du Maine à Vanves n'est pas encore reliée à la gare Montparnasse. Les voyageurs recevront à la sortie un billet gratuit qui leur permettra d'entrer gratuitement dans la tête de ligne au nouveau tronçon. Un tel système de correspondance par rue subsistera tant qu'un couloir de 150 mètres de long et de six mètres de larges ne sera pas terminé. Etant donné la longueur inusitée de ce couloir de correspondance, il sera muni d'un tapis roulant.

Dans cette extension du métropolitain la banlieue ne sera pas oubliée. Vers le dix février une ligne ira dans la banlieue jusqu'aux Lilas. En avril, la ligne Vincennes-Maillot, la plus vieille de toutes, qui relie l'est à l'ouest de Paris sera poussée jusqu'au pont de Neuilly. On pourra bientôt aller sous terre de la Marne jusqu'à la deuxième boucle de la Seine. Tous les parisiens se réjouiront de l'exécution de ce programme de travaux publics dont les conséquences sociales sont incalculables, autant au point de vue économique que pour la santé publique, puisqu'il permet de premier chef, la décentralisation de la capitale.

Le chemin de fer de Djibouti sera vendu

(De notre extra d'hier)

Paris, 19. — P.A. — Le comité des affaires coloniales de la Chambre révèle que le gouvernement a l'intention de vendre sa part dans le chemin de fer de Djibouti (Addis-Abeba). Cette décision a été prise après que les Italiens eurent menacé de construire une ligne parallèle.

L'Eglise réconcilliera les Français, dit S. E. le cardinal Verdier

Paris, 20. — (P.C.-Havas) — "C'est l'église qui fera la réconciliation des Français".

Cette déclaration du cardinal Verdier, archevêque de Paris, servit de baptême aux somptueux locaux de la Confédération française des travailleurs chrétiens, inaugurés au centre même de Paris, pour servir de foyer aux 500,000 ouvriers et employés français enrôlés sous la bannière du Christ.

"La question sociale est un pont qui unit l'église aux masses ouvrières, ajouta le cardinal. A la construction de ce pont, la Confédération française des travailleurs chrétiens aida puissamment. Grâce à elle, nous pourrons donner la main à nos frères dans la paix.

"C'est en mettant en lumière tous les aspects de notre doctrine sociale que nous parviendrons à réaliser la réconciliation des Français. Oui, nous avons la vérité sociale que l'église nous donna par ses encycliques. Notre rôle est de mettre en pratique leurs leçons, de prier, de travailler et d'aimer".

Les préparatifs de l'exposition internationale

La France veut donner de l'éclat à cette manifestation de son génie créateur.

Paris, 20. (P.C.-Havas) — La préparation de l'exposition internationale se poursuit sur un rythme accéléré. Une grandiose manifestation l'ouvrira certainement le premier mai prochain. Pour l'instant elle n'est qu'un immense chantier s'étendant sur près d'une centaine d'hectares d'où émergent quelques pavillons déjà achevés.

654 millions, dont 376 fournis par la ville de Paris et 278 par l'Etat, sont affectés à ces travaux. Sur ce crédit, 300 millions vont permettre des embellissements définitifs, des oeuvres d'urbanisme, des réalisations artistiques qui demeureront; citons notamment: le nouveau Trocadéro avec ses fontaines et ses jardins et son aquarium, les musées d'art moderne du quai de Tokyo, le nouveau garde meubles des Gobelins, l'élargissement du pont d'Iéna, la création d'un parc de la jeunesse au boulevard Kellermann, etc. outre les palais définitifs l'exposition comprendra 50 pavillons étrangers, 160 pavillons industriels et au moins 29 grandes concessions prévues jusqu'à maintenant.

L'exposition s'étendra sur 3500 mètres de la Concorde à l'extrémité ouest de l'île des Cygnes et sur 1700 mètres de tour. 38 portes sont prévues entre lesquelles seront réparties des lignes d'autobus et des stations de taxis. 14 stations de métro déverseront sans arrêt la foule des visiteurs.

Dans l'enceinte même de l'exposition on a prévu le long de la Seine dix débarcadères pour les bateaux parisiens. Actuellement 5000 ouvriers travaillent sur les chantiers. Ce chiffre sera d'ici peu largement dépassé. Les travaux prévus sont en effet considérables. Pour édifier seulement le nouveau Trocadéro, son théâtre, ses fontaines et ses jardins, il fut nécessaire d'enlever 250,000 mètres cubes de terre et de pierres. 13 sculpteurs et vingt peintres travaillent actuellement à la décoration du nouveau monument. Dans le sous-sol du musée d'art moderne du Quai de Tokio, il a fallu enfoncer 1800 pieux qui, mis bout à bout, représentent 25 kilomètres. 2,000 pieux dont la longueur varie de 15 à 18 mètres ont été enfoncés autour de l'île des Cygnes et supportent des plateaux qui permettent de donner au futur centre de la France d'outre-mer une surface de 30,000 mètres carrés.

Tel est en partie le prodigieux effort fourni pour doter l'exposition de toute l'ampleur et de l'éclat que la France se doit de donner à une manifestation de son génie créateur.

Dégâts élevés à la Coopérative Fédérée

(De notre extra d'hier)

Les pompiers des casernes Nos 2 et 1 étaient alertés, vers 12 h. 38, cet après-midi, à la Coopérative Fédérée de Québec, où le tuyau central du système de gicleurs automatiques venait d'éclater au troisième plancher de l'édifice sis à 130 est, rue Saint-Paul. Des dégâts considérables ont été causés par l'eau et les brigadiers ont dû demeurer une heure sur les lieux pour étendre des bâches sur les diverses marchandises et sur le mobilier au rez-de-chaussée. Personne n'a été blessé. A 1 heure, la rumeur circulait que le cinquième étage de la bâtisse s'était écroulé, rumeur qui se répandit comme une trainée de poudre mais le chroniqueur des incendies de la "Presse" s'étant rendu sur les lieux eut tôt fait de constater le contraire.

Pas d'Italiens à Séville et Cadix

Londres, 20 — Havas-P.C. — Anthony Crossley, conservateur, de retour d'Espagne, a dit à la Chambre des Communes, qu'il avait vu à Séville et Cadix 10,000 Allemands, mais qu'il n'avait vu nulle part d'Italiens. Pour ce qui est du gouvernement, des volontaires de toute nationalité combattent pour lui, mais surtout des Russes. Madrid a exécuté la plus grande partie de ses prisonniers. Il croit que les insurgés ont aussi exécuté un grand nombre des leurs.

Il pense que l'Allemagne, en aidant les insurgés, ne veut pas avoir de territoire, mais des matières premières.

Exposition d'aquarelles sur des scènes du Canada

Paris, 20 (Havas) — "Visions d'Automne au Canada": Tel est le titre de l'Exposition d'Aquarelles, par Reynolde Jalla qui sera inaugurée le 1er février par l'hon. Philippe Roy, ministre du Canada à Paris.

Havas est en mesure de donner dès maintenant les sujets des 29 aquarelles que Reynolde Jalla rapporta d'outre Atlantique. La côte de la Gaspésie, coucher de soleil sur le Saint-Laurent, vue du Mont-Royal, l'Avenue Maplewood, l'Allée du Mont-Royal, vinaigriers dans la plaine de la Rivière des Prairies, le lac Saint-Louis, à Pointe-Claire, le lac Saint-Louis, à Dorval, la route de Cartierville, le lac Masson, à Sainte-Marguerite, vers les Laurentides, les Bouleaux, trois vues du lac de Brôme, trois vues de Knowlton, le lac Memphremagog, vers Mansonville, Jay Peak, Saint-Joseph-du-Lac, Saint-Benoit de l'arbre, la rivière des Mille-Iles, Vieux Moulin Francais, le lac Iroquois.

Ports français dont l'activité est progressive

Les statistiques de 1936 annoncent une augmentation très appréciable.

Paris, 20 (P.C.-Havas) — Un nouvel indice favorable est apporté par les statistiques sur l'activité des ports français en 1936. Partout les chiffres sont en augmentation. Ainsi le trafic de Rouen dépasse de 15,517 tonnes le trafic de 1935. A Bordeaux, il a augmenté de 6 pour cent à l'entrée mais cependant il a décru de 2 pour cent à la sortie.

Marseille, premier port de France, accuse un accroissement de 691,111 tonnes de marchandises et de 56,560 en nombre de passagers. La Rochelle donne des chiffres supérieurs à ceux de 1935, de 14 navires et 102,154 tonneaux. Bayonne eut en 1936 un trafic total qui atteignit 660,712 tonnes, soit un accroissement de 65,399 par rapport à l'année précédente. A Rouen, le pavillon français conserve la première place avec 1626 navires, jaugeant 1,614,000 tonnes, suivi par le pavillon britannique, avec 1360 bateaux et 1,076,000 de tonnes.

Les autres pays

Parmi les nations ayant repris une place favorable signalons la Grèce qui doubla le nombre de ses bateaux à Rouen, l'année dernière par rapport à l'année précédente. Cinq navires espagnols seulement passèrent dans le port. Il est intéressant de noter aussi que les pétroles importés sont surtout des pétroles bruts. Pour les pâtes de bois, les arrivages atteignirent des chiffres records de 394,222, dépassant de plus de 75,000 tonnes les chiffres de l'an dernier. Les importations de bois continuent à battre un record de baisse.

Alors que, avant la guerre, les importations de bois communs étaient de 350,000 tonnes, elles continuent à rester aux environs de 67,000. Dans tous les ports, l'accroissement fut surtout sensible le dernier mois de l'année, de sorte qu'il n'est pas exagéré de dire que l'année 1937 s'ouvrit sous d'heureux auspices pour les ports français.

Poursuivi pour une provocation en duel

Cochrane, Ontario, 20. (P. C.) — Wallace Szczepkowski a comparu en cour hier, sous l'accusation d'avoir provoqué en duel Andrew Mdziel; il a été remis en liberté sous cautionnement jusqu'à lundi prochain. On croit que c'est là une cause unique dans les annales criminelles du Canada depuis la Confédération. C'est à la suite d'une querelle au sujet de la politique polonaise que la provocation se serait produite. Les deux hommes demeurent dans la région de Driftwood, à quelque 18 milles à l'ouest de Cochrane. Il appert que la note de provocation laissait le choix des armes au provoqué.

COUR SUPÉRIEURE

Cour Supérieure — Division de Pratique
Le 20 janvier 1937.
Président: l'hon. juge Surveyer.

Les jugements suivants furent rendus:

Delle Régina Lapointe vs J.-Etienne Gauthier et Dame Eva Archambault et N. Kowpicke — jugement accordant motion pour examen médical, frais à suivre.

Marie Lucie Bonnet vs Angélina Allard —jugement accordant motion pour faire déclarer pro confessis les faits et articles.

Dame Rosa Pastuch vs Mike Sykes — jugement accordant requête pour ester en justice en séparation de corps.

Max Getz vs Carl Kirkegaard—jugement accordant motion pour examen "On Discovery", frais à suivre.

Max Getz vs Carl Kirkegaard—jugement accordant motion pour particularités, frais à suivre.

Benjamin Gomberg vs The Prudential Assurance Company Limited of London, England—jugement accordant motion pour particularités, frais à suivre.

Alfred Watson vs Canadian National Steamshop Company Limited — jugement accordant motion pour examen médical, frais à suivre.

Dame Janet Fresco vs A. J. Alexandor Furs Limited — jugement accordant motion pour examen de la demanderesse, frais à suivre.

J.-L. Bougie vs R. L. Open et Dame D. Seal, tierce-saisie—motion de la tierce-saisie pour amender sa déclaration rejetée, avec dépens.

Crédit Foncier Franco-Canadien vs David Baskin—jugement suivant déclaration d'hypothèque pour $210.32 avec int. et dépens.

André Charland vs Delle Gabrielle Boucher et al—jugement suivant déclaration d'hypothèque pour $1200 avec int. et dépens.

G. Robillard vs J. L. Kendrice—jugement pour $150 avec int. et dépens.

Le Syndicat Professionnel des Maîtres Barbiers et Coiffeurs de Montréal vs La Fédération Nationale des Maîtres Barbiers et Coiffeurs de la province—jugement pour $165.65 avec int. et dépens.

Sally Kayman vs C. Bruno—jugement pour $175.44 avec int. et dépens.

Dame E. Cooper es-qualité vs Bill Beruck et al—jugement accordant motion pour amende défense.

Vestar Investments Limited vs Miller's Koshe Restaurant Inc. et J.-B. Baillargeon Express Limitée, mise-en-cause—jugement maintenant saisie-gagerie par droit de suite pour $3,279 avec int. et dépens.

Joseph Trudeau vs E. Doucet—jugement refusant de recevoir la requête civile du défendeur, avec dépens.

Michael Cernacki vs A.-D. Poitras—jugement accordant motion pour examen avant plaidoyer, frais à suivre.

Dame Clarinda Hilson vs David Donaldson—jugement accordant requête.

Wilfrid Perrier vs Ephrem Paré—jugement accordant requête du requérant pour permission de poursuivre in forma pauperis.

Dame B. M. B. Wheeler vs René Jaffray —jugement accordant motion pour substitution san frais.

Michael Cernacki vs A.-D. Poitras—jugement accordant motion pour examen médical frais à suivre.

Dame Lucia Tanguay et vir vs Montreal Tramways Co. et al—jugement accordant requête pour permission de poursuivre in forma pauperis, frais à suivre.

Mlle Régina Lapointe vs J.-Etienne Gauthier et Dame Eva Archambault et N. Kowpicke—jugement accordant motion pour interrogatoire, frais à suivre.

Dame Gertrude Lillian Camp vs David Stevens Drysdale—jugement accordant motion pour substitution, sans frais.

Les Français paient mieux leurs impôts

Ce qui indiquerait, d'après les économistes, une reprise générale des affaires.

Paris, 20. (P.C.-Havas) — Le rendement des impôts pour décembre 1936, marque la reprise considérable des affaires. Tous les résultats de décembre à quelques exceptions près, accusent des plus-values, par rapport aux évaluations et recouvrements de décembre 1935. La progression est particulièrement importante en ce qui concerne les perceptions d'enregistrement et de rendement de l'impôt sur le chiffre d'affaires. La plus grande activité de la bourse et le notable relèvement des cours se traduisent par l'augmentation remarquable des produits de l'impôt sur les opérations de bourse.

Pour 1936, le rendement atteint 27,063,636,800 francs, chiffre inférieur de 512,028,200 francs aux évaluations du budget et supérieur de 603,745,700 francs aux rentrées de l'année 1935.

Le commerce

Au même moment, on publie les statistiques du commerce extérieur de la France pour l'ensemble de l'année 1936, année de transition qui apporta pourtant un redressement dans le volume et la valeur des échanges, après sept années de baisse ininterrompue.

Le commerce global s'est redressé en valeur assez près des niveaux de 1933 et 1934, grâce au renversement des tendances générales des prix. Grâce aussi au développement du volume de trafic: en poids, les importations et exportations qui se totalisaient précédemment à moins de 74 millions de tonnes, ont progressé à près de 77 millions.

Cependant, comme les entrées ont progressé, tandis que les sorties diminuaient, le déficit s'est accru à 9,944,000,000; il rejoint presque celui de 1933. Ce solde négatif représente 24 pour cent du commerce global de la France. Si bien que les statistiques commerciales sont favorables au point de vue économique et défavorables au point de vue financier.

Commerce extérieur

Cependant cette conclusion appelle trois correctifs: primo, l'aggravation du déficit est partiellement compensée par l'augmentation des échanges entre la métropole et les colonies; secundo, il s'explique en grande partie par le développement des achats de matières premières et apparait ainsi comme la contre-partie de la reprise industrielle; tertio, l'accord monétaire tripartite de septembre dernier ne produisit pas encore les effets attendus sur le commerce extérieur.

Ces statistiques dégagent un enseignement précis: la reprise est un fait confirmé par tous les indices mais qui n'a pas eu le temps de produire tous ses effets sur le plan financier.

Le dollar contrôlé

Washington, 20. (P.A.) — Un bill donnant au président Roosevelt les pouvoirs nécessaires pour contrôler le dollar américain a été adopté hier au Congrès et il n'attend que la signature du président pour devenir loi. Le bill prolonge jusqu'au 30 juin 1939 le fonds de stabilisation de deux milliards et l'autorité accordée au président pour diminuer la couverture du dollar.

Derniers rebelles condamnés

De notre extra d'hier)

Tokio, 19 — P.A. — Une Cour martiale a infligé des condamnations variant de 18 mois à 5 années d'emprisonnement à 15 accusés anciens officiers de l'armée et civils. C'est un écho de la révolte sanglante, mais futile du 26 février dernier.

S.-DAMASE DES AULNAIES

—Notre paroisse compte 160 familles; population totale, 935 âmes. En 1935, il y avait 748 communiant et 187 non communiants. Il y a eu 31 baptêmes, 5 mariages, et 10 sépultures.

—M. Elzéar Pelletier a été élu marguillier, en remplacement chez M. Barthélemy Sénécal.

—M. et Mme Joseph Tremblay ont perdu leur bébé âgé de 7 mois.

Délégués postiers à Ottawa bientôt

Une nombreuse délégation de représentants de Montréal et de Québec de l'Association des employés des postes du Canada, de l'Association des employés des postes de Montréal et de l'Association fédérée des facteurs du Canada, succursale no 10, se rendra, prochainement, à Ottawa, auprès des ministres et des députés des districts de Montréal et de Québec pour protester contre l'abolition des congés statutaires.

LES SIGNATAIRES

En attendant, ces trois associations continuent de faire signer des requêtes en faveur de leurs demandes. La dernière qu'on nous a fait tenir comprend les marchands et industriels de la rue St-Paul, sympathiques à leur mouvement. Voici leurs noms: Dominion Distributors, Service Press Registered, S. Wienert, Dominion Jewellery Importing Company Limited, P.-Alex. Boivin, National Fur Company, Droyetsky & Temkin, North-American Fur Association, Frothingham, Starke Seybold Limited, J.-B Lefebvre Limitée, Roland Paper Company Limited, Camirand Limited, Bittmann-Schild Company Limited, S. Mamerstein, P.-J. Drolet, G.-C. Hanford Mfg Company, Wilfrid Deforme et compagnie limitée, Alexis Nihon, Henri Jonas et compagnie, New Warren Scale Company, M. Caya & Company Limited, M. Katz, Joncas Limited, A.-G. Mooney Limited, Victor X Ray Corporation of Canada Limited, Diamond Expansion Bolt Company Limited, The Wingate Chemical Company Limited, Paul Dostert, Maurice & Marks Limited, Canadian Laboratory Supplies Limited, Whitney Payne Corporation, Lachapelle Engineering Equipment Company Limited, Keatings Limited, L.-G Bock et compagnie limitée, Revillon frères, etc., etc.

L'acide du rein voleur de repos

Bien des gens semblent ne jamais prendre une bonne nuit de sommeil: remuent sans cesse—les yeux grands ouverts. Ils s'en prennent parfois aux "nerfs" quand c'est peut-être le rein. En santé il filtre les poisons du sang: malade, les poisons restent dans l'organisme. Insomnie, maux de tête, sourbatures font souvent suite. Si vous ne dormez pas bien, prenez les Dodd—remède favori depuis plus d'un demi-siècle. 103-F

Pilules Dodd pour le Rein

Ne négligez pas la légère irritation de la gorge

NE PRENEZ pas de risque. Appliquez l'adoucissante et réchauffante Musterole. Le soulagement se fait ordinairement sentir.

La Musterole accomplit des merveilles parce qu'elle N'EST PAS SIMPLEMENT un onguent. C'est un "counter-irritant"—adoucissant, réconfortant, stimulant et pénétrant—qui met rapidement fin à la douleur et à la congestion.

Employée par des millions depuis 25 ans. Recommandée par plusieurs médecins et gardée à maintes. En vente dans toutes les pharmacies 40c. Eprouvée et approuvée par le Good Housekeeping Bureau No 4867. McGillivray Bros, Ltd., Toronto, distributeurs.

MUSTEROLE
BETTER THAN A MUSTARD PLASTER

Souvent la surdité amène le catarrhe

On dit que 90% de tous les cas de surdité sont causés par le catarrhe. On devrait donc enseigner aux gens à reconnaître les symptômes du catarrhe, parce que c'est un malaise qui peut avoir de graves conséquences si on néglige de le soigner. Pareille négligence amène souvent la perte de l'appétit et de l'odorat, une sensation constante de lassitude et d'abattement. Le catarrhe est aussi la cause de bruits dans la tête, de sifflements et de bourdonnements dans les oreilles. L'ouïe est affectée à un tel point qu'il peut en résulter la surdité partielle. Tous ces symptômes réclament un soin immédiat.

A cette fin, procurez-vous chez votre pharmacien une bouteille de Concentré Parmint (double force), un bon vieux remède anglais. Une once de ce concentré additionnée d'eau et de sucre fera 8 onces d'un excellent remède.

Le Concentré Parmint constitue un traitement à domicile idéal pour ces symptômes qui mènent à la surdité catarrhale et aux bruits dans la tête et devrait être employé par quiconque souffre de ces malaises. Il s'en trouve dans toutes les pharmacies et il vous est facile d'ajouter du sucre et de l'eau pour préparer une grande bouteille de ce remède.

C'est une excellente préparation et nos cousins les Anglais s'en servent beaucoup. Si vous avez les ennuyeux symptômes du catarrhe, ne vous exposez pas à une surdité partielle ou totale en tardant trop d'y apporter les soins nécessaires.

Ne vous laissez pas DÉPRIMER et ABATTRE par l'HIVER!

Débarrassez votre système de TOUTES LES IMPURETÉS *et protégez-vous contre les atteintes de ces maux:*

Grippe	Lassitude
Rhumes	Mauvaise
Douleurs	digestion
rhumatismales	Migraines

VOUS avez besoin d'un surcroît de force en hiver pour mieux lutter contre les attaques des germes de maladies. Mais si votre système est obstrué par des impuretés qui polluent ensuite votre sang, vous ne pouvez évidemment pas compter sur cette force supplémentaire.

Prenez donc chaque matin, en vous levant, un verre de SEL EFFERVESCENT ABBEY'S, afin de bien commencer la journée. Il produit un effet laxatif bénin qui stimule le foie et favorise la propreté interne. L'Abbey's est aussi très agréable à prendre—c'est une des raisons de sa popularité. Achetez-en une bouteille et commencez immédiatement à en prendre. Vous passerez un meilleur hiver.

SEL EFFERVESCENT ABBEY'S

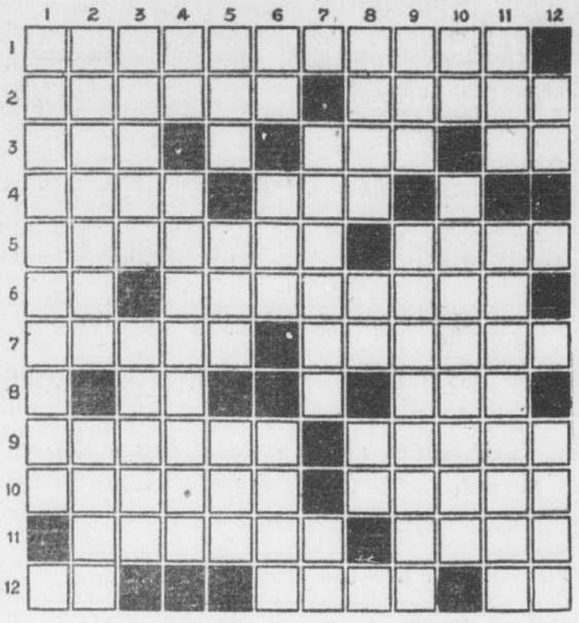

Horizontalement:

1.—Prendre une attitude fière.
2.—Pièce d'étoffe, draperie.—Vent de l'est, chez les Grecs.
3.—Alarmé. — Port dans l'île de Ré. — Adjectif démonstratif.
4.—Malpropre.—Gros nez.
5.—Masse de glace flottante. — Palmier des régions chaudes.
6.—Note de la gamme. — Savant allemand qui découvrit les rayons X.
7.—Vente à l'enchère. — Lumière qui précède le lever du jour.
8.—Adjectif numéral.—Préfixe signifiant égalité.
9.—Genre de gallinacés, voisin des perdrix.—Etablissement où l'on enseigne.
10.—Faute.—Remarquer.
11.—Couplet ou stance en trois vers.—Adjectif possessif.
12.—Du verbe avoir.—Spirituel et piquant.—Préfixe.

Verticalement:

1.—Fonction de chef d'une assemblée.
2.—Nom vulgaire de mollusques terrestres, à coquille enroulée. — Adresses.

* * *

3.—Flatté avec servilité.—Préparer les aliments par le moyen du feu.
4.—Pronom. Rendre moins solide.
5.—Monceau. — Agent politique et mystérieux aventurier français. — Un des quatre évangélistes.
6.—Petit ruisseau.—Petite prairie. —Epoques.
7.—Evêque d'Orléans. — Adjectif possessif.
8.—Chacun des organes qui servent de conducteurs à la sensibilité. — Pronom. — Dans.
9.—Pas habillés.—Adonné à l'agriculture.
10.—Terminaison à l'infinitif. — Liquide antiseptique et caustique, extrait du goudron.
11.—Masse de pierre.—Qui inscrit sur un rôle.
12.—Adjectif possessif.—Va à l'aventure.

Solution demain

* * *

Solution du problème d'hier

1	C	A	R	R	E	A	U	■	C	A	B
2	O	R	I	E	N	T	■	F	A	L	O T
3	R	A	O	N	■	R	H	O	D	I	U M
4	N	U	M	E	R	O	■	U	R	A	T E
5	A	C	■	S	■	C	O	D	E	S	■ S
6	C	A	B	A	N	E	■	R	■	■	J E
7	■	R	A	T	E	■	T	E	S	■	O S
8	A	I	R	■	G	E	R	S	E	A	U ■
9	P	A	R	J	U	R	E	■	L	■	A B
10	T	■	E	■	S	E	U	L	E	■	N E
11	■	A	M	E	■	S	I	■	C	E	■ N
12	D	I	E	T	E	■	L	E	T	T	R E

M. Max Seigler veut des écoles pour aider nos arriérés mentaux

L'échevin du quartier Laurier, M. Max Seigler, se propose de recommander aux gouvernements, avec l'appui du conseil municipal de Montréal, d'inclure dans leur programme de travaux d'assistance-chômage la construction dans notre ville, en certains points stratégiques, d'écoles pour les enfants infirmes et plus particulièrement pour ceux qui sont arriérés mentalement.

"Le but de ma proposition, dit M. Seigler, est de procurer à ces malheureux petits des institutions où, par des enseignements modelés sur leur cas particulier, ils pourront apprendre à se débrouiller dans la vie, à trouver quelque genre d'occupation où, en dépit de leurs défectuosités mentales, ils pourraient exceller plus ou moins. Il faut à tout prix rendre ces arriérés indépendants de l'Etat, et l'argent que les gouvernements dépenseront pour eux n'est pas perdu, loin de là."

* * *

Depuis un an passé, des classes auxiliaires au nombre d'une trentaine ont été établies dans diverses écoles de la Commission catholique. Sous la direction de M. l'abbé Irénée Lussier, elles fonctionnent fort bien. N'était la misère des temps, la Commission aurait construit une école spéciale pour les écoliers en retard ou lents à saisir ce qu'on leur enseigne.

M. Thomas-L. Simmons est mort subitement

(Du correspondant de la PRESSE)

Ottawa, 20. — M. Thomas-L. Simmons, ingénieur en chef de la commission des chemins de fer, est mort subitement, hier soir, à l'âge de 64 ans. Il avait passé toute la journée à son bureau et paraissait en excellente santé.

M. Simmons, né à Fredericton, N.-B., laisse sa femme et un fils, Allan, de Toronto.

LE JEU DE DAMES

No 1,188—PROBLEME CANADIEN
Par M. A. Robert, Aldenville
Noirs: 13 pièces

Blancs: 13 pièces
Les blancs jouent et gagnent

ASSEMBLEE

Tous les clubs de la ligue devraient être représentés à l'assemblée de ce soir, au local du club Bourget, No 1891 Papineau. Les questions en suspens demandent d'être étudiées avec soin et l'avis de chacun est vivement sollicité avant d'en arriver à une décision.

Garçonnet victime d'un accident d'automobile

Un garçonnet de sept ans, Stephen Gaves, a été renversé, hier soir, par une auto pilotée par M. Frank Johnson, 6283, rue De Normanville, qui stoppa après l'accident et se porta au secours du petit blessé. L'accident est survenu devant le domicile des parents de la victime, 6081, avenue Waverley.

Le jeune Gaves fut transporté à l'hôpital Sainte-Justine où il souffre de contusions à la tête.

Le shah de Perse s'est irrité d'un jeu de mot

Paris, 20. (P.A.)—Le gouvernement français, craignant que le shah de Perse, insulté récemment par un magazine français, ne rompe les relations politiques et commerciales avec la France et ne retire des centaines d'étudiants persans des écoles françaises, a donné instruction à son ministre en Perse de s'efforcer d'apaiser le monarque.

Il y a quelque temps, la "Revue de Paris" disait que le shah de Perse était un ancien cosaque. Téhéran démentit cette assertion et l'incident fut déclaré clos. L'"Europe Nouvelle", qui est le magazine coupable, a écrit récemment à ce propos: "Il n'y avait pas de quoi fouetter un 'shah'." C'est là le jeu de mot qui a blessé le shah de Perse.

Soirée de famille

Une grande soirée de famille est organisée par les Chevaliers de Colomb du Conseil Saint-Henri, sous la présidence du Grand Chevalier M. J.-Allan Bray et de Mme Bray. Les salons du local sont situés au No 730 rue Laporte. La musique légère a été confiée à l'un des meilleurs orchestres de Montréal. M. A. Cardinal, intendant, ainsi que son assistant, M. Jos. Debien, promettent une très agréable soirée.

NOUVELLES OUVRIÈRES

Un sommaire financier officiel des pensions de vieillesse en Canada.

Le ministère des finances du gouvernement fédéral du Canada, publie le rapport sommaire suivant, relatif aux pensions de vieillesse, à la date du 30 septembre dernier, dans les provinces qui avaient, à cette époque, accepté d'appliquer la loi fédérale des pensions. La province de Québec, conséquemment, ne figura pas, dans ce sommaire. Voici, le nombre des pensionnaires et les déboursés fédéraux, en chaque province, du premier juillet au 30 septembre 1936.

Ontario, vient en tête de la liste avec 54,960 vieillards, a reçu du fédéral, durant ces trois mois: $2,190,660.85; Nouvelle-Ecosse, 13,410 pensionnaires: dépense fédérale: $440,103.76; Manitoba, 11,281 pensionnaires; dépenses fédérales: $477,587.60; Saskatchewan, 11,250 pensionnaires; dépenses fédérales: $430,445.52; Colombie Britannique, 10,480 pensionnaires; dépenses fédérales: $450,521.87; Alberta, 8,644 pensionnaires; dépenses fédérales: $344,954.96; Nouveau-Brunswick, 8,728 pensionnaires; dépenses fédérales: $254,378.25; Ile du Prince-Edouard, 1,603 pensionnaires; dépenses fédérales: $40,183.44; Territoire du Nord-Ouest, 7 pensionnaires; dépenses fédérales: $505.41. La dépense totale du gouvernement fédéral d'Ottawa, depuis l'adoption de la loi se monte au chiffre de $82,343,535.74 cents.

Au quartier S.-Michel

La section des dames de Saint-Michel, de l'Association ouvrière indépendante de ce quartier, a repris ses activités, légèrement interrompues par les fêtes de Noël et du Jour de l'An. A sa dernière assemblée, sous la présidence de Mme W. Proulx, Mme A. Gagné a été initiée membre de cette section. Des remerciements ont été votés à toutes les dames et à tous les messieurs de la direction, qui ont aidé dans l'organisation de l'arbre de Noël, tout particulièrement à la présidente, Mme W. Proulx, et à l'organisatrice, Mme A. Tremblay.

Cette section des dames de S.-Michel donne tous les mercredis soir, des soirées récréatives qui sont très attrayantes, en sa vaste salle au No 5782 boulevard S.-Laurent. La prochaine assemblée sera tenue lundi soir, à 8 h. le 25 janvier courant. Par ordre: Mme J. Tardif, publiciste.

Club ouvrier S.-Marc

Il y a soirée de cartes, au club ouvrier Saint-Marc, ce soir, 20 janvier. Chaque table jouera le jeu de son choix. Des prix de présence seront tirés au sort. (Com.).

Dames ouvrières catholiques

L'association des dames ouvrières catholiques tiendra une très importante assemblée, ce soir, en son local ordinaire, 171 Sainte-Catherine ouest. Des questions d'un grave intérêt seront discutées.

Barbiers indépendants

Ce soir, à 8 h. aura lieu, au No 1378, une assemblée de haute importance de l'association des barbiers coiffeurs indépendants. Les questions à l'ordre du jour sont les suivantes: le jugement condamnant un maître barbier, pour n'avoir pas respecté les conditions du contrat collectif; le projet du syndicat des maîtres barbiers concernant le système de corporation à introduire dans la profession des barbiers et coiffeurs; le statut des écoles de barbiers.

Fédération des clubs

L'entrevue qu'une délégation de la F.C.O.P.Q. devait avoir avec le comité exécutif municipal, cet après-midi, à l'hôtel de ville, est remise à plus tard, à la demande du comité.

Ce soir, il y aura assemblée du corps de garde, de cette fédération, au No 91 Beaubien est; les membres du corps de musique de cette garde se réuniront, lundi soir prochain, en la même salle.

Chez les débardeurs

Avis est par la présente donné, à tous les membres du local 1443 de l'Association des débardeurs des lignes côtières, qu'il y aura, ce soir, mercredi, 20 janvier, à 8 h. précises, une assemblée d'une grande importance, au No 406 de la rue Champ de Mars.

Toutes les personnes qui ont déjà travaillé sur les petites lignes sont cordialement invitées de s'y rendre afin de prendre connaissance du progrès accompli jusqu'à date par le local 1443. Par ordre: R.-H. Brillon, secrétaire—(Com.)

Autres assemblées, ce soir

—Charpentiers-menuisiers, Conseil de district, au Monument National.

—Cordonniers, exécutif du local 249, au No 1331 Sainte-Catherine est.

SYNDICATS CATHOLIQUES

Employés barbiers qui chantent victoire pour la condamnation d'un récalcitrant.

Une déclaration

Le syndicat des employés barbiers et coiffeurs de Montréal procédera à l'installation de ses officiers, pour l'année 1937, demain soir, 21 courant, à 8 h. 30, au No 1231 rue Demontigny est.

L'installation sera suivie de chants, musique et distribution de rafraîchissements. Tous les membres y sont cordialement invités. L'entrée est absolument gratuite.

On profitera de la circonstance pour célébrer la grande victoire que le syndicat vient de remporter. A ce sujet, M. Roméo Gilbert, secrétaire du syndicat, a fait la déclaration suivante:

"Nous pouvons, en toute justice nous attribuer cette victoire, car nous sommes la seule organisation qui, jusqu'à date, a travaillé pour obtenir les amendements nécessaires à la parfaite application de toutes les clauses de notre contrat.

Lentement, mais sûrement, nous nous acheminons vers la pleine réalisation du programme que nous nous sommes tracé, et cela, malgré toutes les difficultés que nous avons rencontrées et les obstacles mis sur notre chemin.

Nous n'avons obtenu cette victoire que grâce au courage admirable de nos membres qui ont su combattre sans relâche, et à celui de nos officiers qui ont si bien su centraliser toutes ces énergies et les appliquer au profit du syndicat.

Encore une fois nous lançons un vibrant appel à tous les membres et les invitons cordialement à venir fraterniser et célébrer cette victoire à laquelle tous ont contribué".

Avis aux peintres

Le bureau des examinateurs des peintres siégera ce soir, entre 7 h. et 10 h. au No 1231 est, rue Demontigny, pour émettre la carte de compétence aux ouvriers de ce métier. Tous les peintres sont priés de se conformer à la loi des contrats collectifs de travail. (Com.)

Chauffeurs d'autos

Au cours d'une intéressante assemblée, hier soir, au Monument National, le syndicat des chauffeurs d'autos a décidé de prendre l'avant, et de préparer un projet de contrat collectif de travail pour tous les ouvriers du transport de notre province, projet qu'il soumettra aux diverses organisations des ouvriers de ce métier, pour approbation ou modifications. Puis le projet définitivement approuvé par la majorité sera soumis au ministère du travail de Québec, aux termes de la loi de l'extension juridique des contrats collectifs de travail.

Au cours de l'assemblée, hier soir, M. V.-F. Dupont, l'actif secrétaire du syndicat, a exposé et expliqué les principales dispositions du futur contrat de travail: d'abord, limitation des heures de travail à 8 heures par jour, avec rémunération extra pour les heures supplémentaires; extension du contrat à toute la province de Québec qui, pour fins d'application de la convention, serait divisée en cinq zones: la première zone comprendra la cité et l'île de Montréal, avec un rayon de dix milles autour des limites de l'île de Montréal; la deuxième zone comprendra tout trajet interurbain de 50 milles, dans le même sens; la troisième zone, tout trajet interurbain de moins de 50 milles, dans le même sens; la quatrième zone comprendra toute ville ou cité de 15,000 de population et plus; enfin la cinquième zone comprendra le reste de la province.

Voici les conditions qui seraient incluses dans le contrat, s'il est adopté: dans la première zone, c'est-à-dire à Montréal, et dans un rayon de dix milles à la ronde: heures de travail, de 44 à 60 heures par semaine.

Les salaires seraient les suivants: chauffeurs d'auto, 50 cents l'heure; camionneur, 40; chauffeur d'autobus, 50; chauffeur de taxi, 30; charretier, 35; chauffeur privé, salaire hebdomadaire de $18; cocher, 20 cents l'heure et 50 pour cent des recettes au-dessus de cinq dollars faite par l'employé au cours de la journée de travail. Les salaires des quatre dernières zones n'ont pas encore été définis. On laisse à chaque centre le soin de les établir selon les besoins de l'ouvrier.

Le futur contrat ne s'appliquera ni aux cultivateurs, ni aux maraîchers, pourvu qu'ils ne transportent que leurs produits de la ferme.

Syndicat des plombiers

Une assemblée de la plus haute importance sera tenue, ce soir, à 8 h. 15, par le syndicat des plombiers et poseurs d'appareils de chauffage à eau chaude, à l'édifice des syndicats, 1231 Demontigny est. Tous les membres ont intérêt à y assister.

Autres assemblées, ce soir

—Syndicat catholique national des typographes.

—Syndicat catholique national des relieurs.

—Syndicat des cordonniers: sections des monteurs, des machinistes et des ouvriers du département du cuir à semelles.

—Syndicat des terrassiers et manoeuvres.

Employés de bureau

Une grande assemblée des employés de bureau, hommes et femmes, sera tenue, demain soir, jeudi, à l'édifice des syndicats catholiques, 1231 Demontigny est. Une seconde assemblée, aussi pour les employés de bureau aura lieu dimanche prochain, 24 janvier, à 2 p.m. à l'hôtel Windsor; ces deux assemblées sont convoquées par l'association des employés de bureau de Québec, Incorporée.

Travailleurs du port

Il y aura, demain soir, à 8 h. au No 25 Notre-Dame est, assemblée de l'union des travailleurs du port. Tous les membres sont priés d'y assister. Par ordre: O. Boisvert, secrétaire-trésorier.

J.-W. Holmes décédé

Ingersoll, Ont., 20. (P.C.) — J.-W. Holmes, qui demeurait ici autrefois, est décédé à Victoria, C.-B. Il était dans le commerce d'épicerie, mais il y a quelque temps, il vendit son commerce et se rendit à Nelson, puis à Victoria. Il laisse dans le deuil un fils, Joseph-W. Holmes, de Montréal.

ST-CHARLES DE MANDEVILLE

M. Albert Charbonneau a été élu par acclamation maire pour un deuxième terme. Ont aussi été élus par acclamation, conseillers: MM. Zotique Baril, Joseph Paquin et Israël Paquin. (r)

LA PREMIÈRE OFFRE DU GENRE AUX AUTOMOBILISTES CANADIENS

Le DÉMARRAGE GARANTI!

Et ce qui est mieux encore... sans aucun supplément...

Si votre moteur ne démarre pas, appelez le garagiste le plus rapproché et McCOLL-FRONTENAC Paye la Note!

COMMENT McColl-Frontenac peut-elle offrir une telle garantie? Par le succès uniforme que les automobilistes ont obtenu dans le passé en employant les Huiles Red Indian et les gazolines McColl-Frontenac à démarrage rapide—ainsi que les précautions pratiques susceptibles de surmonter les hasards du démarrage d'un moteur, comme l'expérience le démontre. Mettez votre voiture à point selon le standard d'hiver établi par les ingénieurs Red Indian — maintenez-là à ce point — et nous garantissons que vous aurez CONSTAMMENT un contact puissant de démarrage de votre moteur. Si le moteur ne démarre pas — appelez le plus proche garagiste et McColl-Frontenac payera la note! Il est bien entendu que nous ne pouvons garantir contre de telles éventualités comme UNE PANNE DU MECANISME, des accidents ou bancs de neige — mais en autant que le démarrage de votre moteur est concerné, IL N'Y A PAS DE LIMITE.

OU... Dirigez-vous simplement vers le poste de service ou le vendeur Red Indian le plus rapproché de votre maison ou de votre bureau (Montréal, Toronto et Hamilton seulement) et un préposé compétent vérifiera votre voiture sur les quatre points essentiels à la conduite d'hiver sans ennuis — débit de l'accumulateur, gazoline à démarrage rapide, fluidité de l'huile à moteur et souplesse du lubrifiant d'engrenage. Si votre voiture n'est pas au niveau du standard établi sur l'un de ces quatre points, le préposé au service se fera un plaisir de le rectifier et il vous remettra alors une GARANTIE ECRITE de DEMARRAGE D'HIVER. La vérification ne vous coûte rien—vous payez le prix régulier pour les produits ou le service requis—conséquemment, votre DEMARRAGE GARANTI NE VOUS COUTE AUCUN SUPPLEMENT!

PROTECTION SUR 4 POINTS

requise pour assurer un fonctionnement sans ennuis durant l'hiver — c'est pourquoi elle est essentielle à l'obtention de la

GARANTIE DE DÉMARRAGE!

1. Employez la Gazoline CYCLO-ETHYL ou MARATHON BLUE à démarrage rapide.
2. Employez les Huiles à Moteur Red Indian—nous suivons les instructions du fabricant de votre voiture pour la densité de l'huile.
3. Le différentiel et la transmission doivent être vérifiés par nous afin d'assurer l'emploi de lubrifiant souple. (Si le Lubrifiant Red Indian pour engrenage est requis, vous en serez avisés par le préposé au service).
4. Votre accumulateur doit être mis à point et maintenu ainsi pendant toute la durée de la garantie.

POSTE AUTORISÉ DE DÉMARRAGE GARANTI
Renseignez-vous MAINTENANT

Seuls les Postes et Vendeurs Red Indian qui affichent ce panneau-réclame sont autorisés à émettre des Certificats de Démarrage Garanti.

Vous faites ensuite une visite au poste toutes les deux semaines pour vous assurer que votre accumulateur reste à son plein débit. Voilà tout ce qui est requis. Toute voiture —n'importe quel modèle, n'importe quelle année peut avoir cette garantie —votre coopération à la maintenir en bon état est tout ce qui vous est demandé.

McCOLL-FRONTENAC OIL COMPANY LIMITED
UNE COMPAGNIE EXCLUSIVEMENT CANADIENNE

LE CANADIEN AUGMENTE SON AVANCE EN FAISANT JOUTE NULLE À NEW YORK

Cude et Joliat brillent pour le Tricolore à N.Y.

Le premier joue une superbe partie dans son filet et le second enregistre l'unique point du Bleu Blanc Rouge.—La joute se termine au score de 1-1.

JOLIAT

New York, 20. — (Spécial à la "Presse"). — Le Canadien et les Rangers ont fait joute nulle de 1 à 1, hier soir, à Madison Square Garden. Treize mille personnes ont assisté à la rencontre et n'ont que médiocrement goûté le spectacle offert par les deux équipes. Les deux clubs se craignaient évidemment car ils ont passé la soirée à se surveiller de près. Le résultat a été satisfaisant pour les visiteurs et les locaux mais certainement pas pour les spectateurs.

Grâce à cette partie nulle, le Canadien a encore gagné un point sur les Maroons et mène maintenant dans la division canadienne par une marge de trois parties et demie sur le Montréal. Le Bleu Blanc Rouge n'a pas connu la défaite dans ses trois dernières rencontres. Il s'est aligné hier soir sans Babe Siebert mais Howie Morenz était au poste. Lépine était aussi absent de l'alignement du Canadien; Johnson et Bill Cook étaient au repos pour les Rangers et Lynn Patrick a joué quoique blessé à la jambe.

Les Rangers ont eu le meilleur du jeu; ils ont dominé la plupart du temps mais ils ont été impuissants à déjouer Cude plus d'une fois. Le petit Ecossais a joué l'une des plus superbes parties de sa carrière. Il a écarté une multitude de lancers dangereux; il a volé plusieurs points aux locaux et les a privés d'une victoire méritée.

Joliat compte

Aurèle Joliat a compté l'unique point du Canadien. Il a réussi son exploit aidé de Morenz et Gagnon. Il a déjoué Kerr après environ onze minutes de jeu à la première période. Joliat réussit à s'emparer de la rondelle au centre de la patinoire. Flanqué de chaque côté par Morenz et Gagnon, il s'avança en territoire ennemi. Il passa le disque à Morenz sur le côté gauche puis ce dernier le lança immédiatement à Gagnon le long de la bande de droite. Surveillé par les deux joueurs de défense des Rangers, Joliat accepta néanmoins la passe de Gagnon et pivotant sur lui-même il lança la rondelle dans les filets de Kerr d'un lancer de revers qui prit complètement le gardien de buts des Rangers par surprise.

Les Rangers attaquèrent et attaquèrent encore par la suite mais sans succès. Ils avaient l'avantage du jeu mais Cude tenait bon, il repoussait tous leurs assauts. La première période se termina sans autre point que celui de Joliat. Les vingt minutes de la seconde s'écoulèrent sans but mais la troisième période venait à peine de commencer que Butch Keeling lançait de loin. Watson et Murdoch s'élancèrent pour s'en emparer puis après une série de passes Keeling déjouait Cude.

Alors qu'il restait encore huit minutes de jeu dans la période supplémentaire, l'arbitre Odie Cleghorn quitta la glace afin de prendre le train pour Montréal, venant d'apprendre la mort de son père.

Clarence Campbell termina la partie seul avec la permission de deux clubs.

Les Rangers avaient sur leur alignement Joe Krol des Ramblers de Philadelphie de la Ligue Internationale-Américaine.

RANGERS — Buts : Kerr; défenses : Heller et Coulter; centre : Watson; ailes : Keeling et Murdoch. Substituts : Pratt, Shibicky, N. Colville, Boucher, Dillon, Cooper, M. Colville, Patrick, Krol.

CANADIEN — Buts : Cude; défenses : Buswell et McKenzie; centre : Morenz; ailes : Joliat et Gagnon. Substituts : Lorrain, Miller, Brown, Haynes, McGill, Mantha, Désilets, Blake, Goupille.

Arbitres : Odie Cleghorn et Clarence Campbell.

Première période

1—Canadien : Joliat. (Morenz, Gagnon) 11 02
Punition : Buswell.

Deuxième période

Aucun point.
Punition : Helle.

Troisième période

2—Rangers : Keeling (Murdoch-Watson) 2.20
Aucune punition.

Période supplémentaire

Aucun point.
Punition : Buswell.

Le Boston cherche à obtenir George Ford

Boston, 20. — Si George Ford, capitaine et joueur de centre de l'équipe du Harvard, de la Ligue Intercollégiale Internationale de hockey, est consentant à s'aligner avec les professionnels, il sera probablement mis sous contrat par les Bruins de Boston à la fin de ses études.

Les Bruins et les Leafs de Toronto sont intéressés à obtenir Ford qui en est à sa dernière année à Harvard. Le Toronto surveille actuellement le travail de Austie Harding et de Johnny Mechem, deux compagnons de Ford.

Le partage d'un melon de $40,000

New York, 20. — Les commissaires du Grand Circuit se réunissent aujourd'hui pour voir au partage du melon de $40,000 des courses majeures sous harnais et pour étudier certains règlements ainsi que des changements proposés à ces règlements du Trotting Horse Club of America.

Bien que l'Hambletonian, appelé justement le derby du Kentucky des chevaux de sulky, ait été assigné encore à la piste de Goshen, N. Y., les opérateurs de pistes peuvent encore demander quatre autres classiques dont le total des bourses peut s'élever à $40,000. Il y a les stakes All-America d'une valeur de $17,500, et les stakes Champion d'une valeur de $9,000 pour trotteurs; le derby des ambleurs et les stakes Single G pour ambleurs d'une valeur de $8,500 pour chaque course.

Minneapolis vainqueur

Minneapolis, Minn., 20.—Les Millers de Minneapolis ont vaincu les Skyhawks de Wichita pour la première fois de la saison, hier soir dans un match de l'American Association. Le score a été de 2 à 1.

HOCKEY
FORUM VENDREDI, 22 Janvier à 8.30 p. m.
LIGUE INTERCOLLEGIALE
QUEEN'S vs U. de MONTREAL
Sam. 23 janv., à 2.30 p. m.
QUEEN'S vs McGILL
Entrée générale, 40c. Réservés, 50c, 75c et $1.25. Taxes comprise.
20,22C

Il achète le Verdun

L.-ERNEST BOULET, de Verdun, qui est devenu le nouveau propriétaire du club Verdun, du Groupe Senior de hockey.

Gordon Drillon compte 3 points pour le Toronto

Les Maple Leafs battent le Boston, 6-2. — Getliffe enregistre 2 buts.

Boston, 20. — Lorsque le temps viendra de faire le choix de la recrue par excellence de la saison dans la Ligue Nationale, il est plus que probable que les chroniqueurs sportifs de Boston accorderont leur vote à Gordon Drillon, l'ailier droit de 21 ans des Maple Leafs de Toronto.

Ray Getliffe

Drillon, qui est devenu un membre des Leafs après avoir joué dans les Provinces Maritimes puis dans la Ligue Commerciale de Toronto, a gagné de nouveaux supporteurs hier soir lorsqu'il a compté trois points consécutifs pendant que les Maple Leafs infligeaient un échec de 6 à 2 aux Bruins et se rapprochaient sensiblement des Maroons, occupants de la deuxième place.

C'était la seconde victoire du Toronto en deux visites à Boston cette année. Les Leafs avaient gagné par 4 à 2, le 22 décembre, et lors de cette rencontre Drillon avait enregistré un but et mis deux assists à son crédit.

Bataille sur la glace

Les trois points de Drillon hier soir ont précédé une série de furieuses mêlées sur la glace comme il s'en produit presque toujours aux rencontres entre ces deux clubs. Dans la troisième période, Hooley Smith en est venu aux coups avec Red Horner des visiteurs et plusieurs autres joueurs les imitèrent avec le résultat que l'on assista à toute une série de combats sur la glace.

Lorsque les arbitres mirent fin aux hostilités, Smith, Horner, Ray Getliffe et Jimmy Fowler ont décroché chacun une punition majeure.

Bill Kendall a donné l'avantage aux Leafs deux minutes après le début de la rencontre. Puis Drillon déjoua deux fois de suite Tiny Thompson pour porter le score à 3 à 0. Il sera de nouveau au début de la seconde reprise, mettant le score à 4 à 0. Ray Getliffe compta pour le Boston au début de la troisième période mais Thoms sera immédiatement après pour les Maple Leafs. Getliffe déjoua une seconde fois Broda puis Horner enregistra le dernier point de la soirée sur une passe du jeune Hamilton.

Boston : Buts, Thompson; défenses, Portland et Shore; centre, Weiland; ailes, Beattie et Clapper; substituts, Smith, Cook, Goldsworthy, Jerva, Hollett, O'Neil, Cowley, Sands, Getliffe.

Toronto : Buts, Broda; défenses, Day et Hamilton; centre, Thoms; ailes, Metz et Kendall; substituts, Drillon, Apps, H. Jackson, Fowler, Horner, A. Jackson, Jarvis, Finnigan, Davidson.

Arbitres : Bill Stewart et Babe Dye.

Première période

1—Toronto : Kendall 1.50
2—Toronto : Drillon 14.45
3—Toronto : Drillon 15.31
Punition : Smith

Deuxième période

4—Toronto : Drillon (H. Jackson) 14.17
Punition : Horner.

Troisième période

5—Boston : Getliffe (Cowley) 2.00
6—Toronto : Thoms 8.52
7—Boston : Getliffe 16.50
8—Toronto : Horner (Hamilton) 17.30
Punition : Davidson 2, Smith (majeure), Horner (majeure), Fowler (majeure), Getliffe (majeure).

Les dates des réunions de courses en Ontario

Toronto, 20 — La Metropolitan Racing Association a annoncé hier les dates des meetings de courses de chevaux aux pistes de Long Branch et de Dufferin Park pour 1937

Long Branch, une piste d'un mille, présentera son meeting du printemps du 9 au 16 juin et celui d'automne du 6 au 13 octobre.

Dufferin Park, une piste d'un demi-mille, opérera du 19 au 26 juin et du 16 au 23 octobre.

Les dates des réunions de Queen's Park à London et celles de Devonshire Park à Windsor n'ont pas encore été fixées.

Course de chiens remise

S.-Hyacinthe. — A la dernière assemblée du comité d'organisation du Dog-Derby de S.-Hyacinthe, à cause de la température, il a été décidé de remettre notre Derby qui devait avoir lieu les 23 et 24 janvier au 30 et 31 janvier.

Kansas City annule

Kansas City, 20.—Les Greyhounds de Kansas City et les Oilers de Tulsa ont fait match nul de 0 à 0 après deux périodes supplémentaires, ici hier soir, dans une joute de l'American Association.

Albany, N.-Y.—Dean Detton, 205, New-York, a vaincu Rudy Dusek, 218, Omaha, deux chutes.

ICI ET LÀ dans le SPORT

LES FERMES DE CLUBS MAJEURS

Il n'est pas très éloigné le jour où tous les clubs de la Ligue Nationale de hockey auront leur ferme "officielle" pour le développement de leurs jeunes joueurs avant de les lancer dans le grand circuit.

C'est là du moins l'opinion du gérant Clem Loughlin des Black Hawks de Chicago qui nous aprenait que son club suivant l'exemple des Maple Leafs de Toronto, des Rangers et de l'American de New York, des Red Wings de Détroit et des Bruins de Boston allait chercher à faire l'acquisition d'une ferme.

"Mais la chose est plus difficile pour nous qui sommes éloignés de tout centre de hockey", nous déclarait Loughlin à notre demande pourquoi la chose n'avait pas déjà été faite.

—Mais l'American Association ne possède-t-elle pas de clubs pouvant vous aider, demandons-nous à Loughlin.

"Evidemment que cette ligue possède d'excellentes équipes et pour la plupart ces clubs jouent devant des foules nombreuses mais ils se composent en grande majorité d'anciens joueurs de la Ligue Nationale, de vétérans qui ne pourraient nous être d'aucune utilité. Tout club qui est propriétaire d'une ferme possède déjà un gros avantage sur ses rivaux du fait qu'il peut développer un, deux et même trois jeunes joueurs par année. Et lorsqu'un accident survient à l'un de ses joueurs, il n'a qu'à envoyer un télégramme au gérant de son club mineur pour lui demander d'envoyer tel ou tel joueur et ainsi le vide est immédiatement comblé. Mais ce n'est pas la même affaire lorsqu'un club n'a aucune ferme.

"Vous verrez avant bien des années", de continuer Loughlin, "que tous les clubs de la Ligue Nationale auront leur ferme officielle. Aujourd'hui quelques uns travaillent de concert avec un ou deux clubs mais un jour ils se verront bien forcés d'en faire l'achat ou de rester sans personne pour leur aider".

Le Toronto est, de l'avis de Loughlin, la preuve des succès que peut remporter un club avec une ferme. Combien les Leafs auraient-ils été obligés de dépenser pour obtenir cette multitude de jeunes joueurs qu'ils ont eus avec eux depuis quatre à cinq ans. Et non seulement ils ont gardé pour eux la crème de ces jeunes joueurs mais ils en ont vendu quelques uns à des sommes rondelettes. Et les Leafs semblent loin d'avoir fini de vendre des joueurs.

PLUS DE DIGNITE AU HOCKEY

Encore une fois Conny Smythe a eu l'effet qu'il voulait produire: lorsqu'il est entré au Boston Gardens, hier soir, revêtu de son habit de soirée, d'un haut-de-forme, escorté de deux hommes de police. Il se rendit à son banc pour diriger la joute Leafs-Bruins dans cette livrée tout à fait nouveau genre lorsque c'est un gérant de hockey en pleine action qui la revêt. Il voulait apporter un peu plus de dignité au hockey. C'est-à-dire qu'il voulait redonner au sport cette dignité qu'il avait perdu dans les yeux du Major McLaughlin, lorsque Ross établit cette garantie de $1,000 pour prouver que ses Bruins joueraient du hockey offensif.

Conny s'y connait en fait de publicité sportive et il ne néglige rien pour faire parler de ses Leafs. Il ne serait pas étonnant de le voir arriver au Forum en brouette un de ces soirs.

LES COURSES EN ONTARIO

Les courses de chevaux en Ontario sont certainement plus populaires que jamais. Toronto a toujours été une ville de courses, mais elle indique qu'elle le sera encore plus cette année. Après avoir fait trois nouvelles demandes auprès de l'O.R.A. pour opérer de nouveaux meetings à part ceux déjà en existence, les différents syndicats de la Ville-Reine continuent à inscrire des applications.

On vient d'apprendre que l'Ontario Jockey Club a décidé d'augmenter la valeur du Kings Plate de $1,000 cette année. Cette classique a maintenant une valeur ajoutée de $7,000 sans compter les 50 guinées du roi Georges VI. C'est donc que le turf connaitra cette année une de ses plus fructueuses saisons.

* * *

On prétend à Boston que lors du dernier meeting des gouverneurs de la Ligue Nationale, Conny Smythe des Maple Leafs de Toronto a fait remettre le nom de King Clancy sur la liste des joueurs actifs. Si la chose est vraie, elle confirme l'impression générale que le dynamique joueur de défense du club de la Ville Reine reprendra son poste au mois de février pour se préparer pour les séries éliminatoires de la fin mars et du début d'avril. Frais et dispos après une couple de mois d'inactivité, Clancy serait en mesure de rendre de précieux services aux Maple Leafs dans ces importantes séries.

* * *

Clem Loughlin des Black Hawks n'est pas le seul à penser que le remède pour plusieurs clubs serait une couple de "fermes". Il semble que tôt ou tard, toutes les équipes des ligues majeures viendront à posséder leur série de "fermes" pour le développement de leurs jeunes joueurs", a déclaré le gérant Joe Cronin des Red Sox de Boston en apprenant que le Washington vient d'établir un système de clubs mineurs sous la direction de Joe Engel.

* * *

Selon les derniers chiffres officiels, le Toronto occupe le premier rang pour les assistances dans la Ligue Nationale depuis l'ouverture de la saison. Les Maple Leafs en dépit de leur tenue plus ou moins régulière jouissent d'une extrême popularité et Conny Smythe a certainement raison d'être tout joyeux.

* * *

A Montréal, la situation s'améliore pour le Canadien. L'intérêt s'est sensiblement accru depuis les deux dernières semaines et lundi matin trois nouvelles loges étaient réservées pour le reste de la saison. Plusieurs centaines de billets de saison ont également été vendus à des amateurs désireux de ne manquer aucune des rencontres du Tricolore d'ici la fin de la saison.

* * *

Et les succès du Canadien ne font seulement plaisir à la direction du Canadien mais à celle des différents autres clubs du circuit même s'ils mécontentent les gérants et les joueurs de ces autres mêmes équipes. Le Bleu Blanc Rouge est redevenu en effet une puissante attraction et hier soir treize mille personnes avaient envahi le Garden à New York pour le voir contre les Rangers. Mais si les propriétaires de clubs se réjouissent des succès du Bleu Blanc Rouge, les gérants ne partagent pas leurs joies et voient dans le Canadien un redoutable adversaire lors des prochaines séries éliminatoires.

Joutes de Hockey

JOUTES D'HIER SOIR
LIGUE NATIONALE
Canadien 1, Rangers 1.
Détroit 7, Chicago 2.
Toronto 6, Boston 2.
LIGUE INTERNATIONALE
Pittsburgh 3, Springfield 2.
LIGUE MONT-ROYAL Jr.
Ramblers 3, Oxford 1.
Dorval 3, J.S.C.F. 1.
Cranes 4, St-Lambert 0.
Joutes de ce soir
GROUPE SENIOR
Québec vs Verdun.
Royal vs McGill.
LIGUE INTERNATIONALE
Providence à Pittsburgh.
Syracuse à New-Haven.
Cleveland à Philadelphie.
LIGUE PROVINCIALE
Joliette à Granby.
Saint-Jérôme à Drummondville.
LIGUE NATIONALE
Section canadienne

	J.	G.	P.	N.	P.	C.	Pts
Canadien	27	15	9	3	75	59	33
Maroons	27	10	11	6	58	63	26
Toronto	24	10	12	2	59	59	22
American	26	7	16	3	52	76	17

Section américaine

	J.	G.	P.	N.	P.	C.	Pts
Détroit	27	16	7	4	72	55	36
Rangers	25	12	8	5	64	48	29
Boston	25	12	10	3	63	62	27
Chicago	27	6	15	6	39	60	18

GROUPE SENIOR

	J.	G.	P.	N.	P.	C.	Pts
xMcGill	12	9	2	1	49	25	20
Royal	14	10	2	2	59	32	24
Québec	16	9	6	1	47	39	19
Canadien	15	8	7	2	48	41	15
Ottawa	16	6	9	1	58	59	13
Victoria	15	4	10	1	33	47	9
Verdun	14	3	11	0	26	81	6

x-Joue des parties de 4 points contre tous les clubs excepté Québec et Ottawa.
LIGUE INTERNATIONALE
Section est

	J.	G.	P.	N.	P.	C.	P.
Philadelphie	28	14	7	7	82	63	35
Springfield	24	11	8	7	69	56	29
Providence	27	11	14	2	61	72	24
New Haven	23	9	10	4	55	81	22

Section ouest

	J.	G.	P.	N.	P.	C.	P.
Syracuse	26	12	9	4	90	69	30
Pittsburgh	25	11	12	2	66	74	24
Cleveland	23	3	14	6	43	70	12

LIGUE PROVINCIALE
Section nord

	J.	G.	P.	N.	P.	C.	P.
S.-Jérôme	11	9	1	1	57	16	19
Valleyfield	12	8	3	1	46	22	17
Joliette	10	6	3	1	38	24	13
Verdun	6	1	5	0	18	39	3
S.-François	7	0	6	1	17	36	1½

Section sud

	J.	G.	P.	N.	P.	C.	P.
Sherbrooke	13	11	1	1	60	21	23
Granby	12	3	7	2	37	46	8
Drummville	9	2	4	3	26	30	7
Sault	7	1	6	0	18	48	3
Crémazie	6	0	6	0	6	33	0

LIGUE MONT-ROYAL Jr.

	J.	G.	P.	N.	P.	C.	P.
Cranes	8	5	1	2	26	9	12
Oxford	7	4	1	2	17	12	12
J.S.C.F.	7	3	4	0	12	18	6
Ramblers	7	2	3	2	13	18	6
St-Lambert	7	2	5	0	13	20	4
xDorval	4	1	3	0	8	12	4

x Joue des parties de quatre points contre tous les clubs, excepté Cranes.

Défaite de Drouillard

Jersey City, N. J., 20.—Billy Beauhuld, de Jersey City, a obtenu la décision sur Orville Drouillard, de Windsor, Ont., après un combat de dix rondes ici hier soir.
La foule a acclamé et hué la décision.

West Palm Beach. — Tony Petrosky, 145, Muskegon, Mich., a vaincu Sailor Horn, 139½, Atlanta (8).

Franchise d'Albany dans la N. Y.-Penn.

Scranton, Penn., 20. — Albany a obtenu une franchise dans la Ligue de baseball New-York-Pennsylvanie à une assemblée des propriétaires de clubs, hier, remplaçant Allenton, Penn. L'équipe de Scranton continue à être membre du circuit.

Joe Cambria a vendu récemment la franchise du club Albany, de la Ligue Internationale, aux Giants de New York qui ont transféré le club à Jersey City.

Tucker se mesurera contre Samson, jeudi

Al Tucker, l'agressif athlète hébreu, qui mène un vacarme endiablé à chacune de ses apparitions dans nos arènes, et qui devient tellement récalcitrant dans sa colère que tout le personnel en charge du programme doit prêter son concours pour le reconduire dans sa cabine après ses combats, se mesurera jeudi soir, au marché Maisonneuve contre un gaillard qui le forcera à réfléchir malgré lui, et ce dernier est Jos Samson, dont le nom rappelle plusieurs incidents aux amateurs.

Bob Birno, le champion mondial, qui luttera dans la finale principale, prétend que les Italiens sont meilleurs lutteurs à cause de leur bouillant tempérament, et que son adversaire de jeudi, Sam Chuck, l'apprendra à ses dépens. Le matchmaker Sylvio présentera en semi-finale, l'ex-champion Dutch Veldie contre le rude champion provincial, Henri Dufresne et Fred Bourgeois, le champion des Provinces Maritimes, affrontera Ben Davis. A l'ouverture George Miller rencontrera John Lavoie, de Tétreaultville.

Cranes, Dorval et Ramblers gagnent

Les Ramblers et le Dorval ont causé de fortes surprises dans la Ligue Mont-Royal Junior, hier soir, à l'Arena Mont-Royal, en battant respectivement le club Oxford, 3-1, et le J.S.C.F., par 3-1 également.

Le Cranes a infligé un blanchissage au S.-Lambert par 4-0, dans la dernière joute au programme

New York.—Joe Dusek, 219, Omaha, a vaincu Sandor Vary, 215, Hongrie, 24:35.

Le Détroit déclasse le Chicago, 7-2

Larry Aurie compte deux buts et met deux "assists" à son crédit à Détroit.

Larry Aurie

Détroit, 20.—Larry Aurie, le petit ailier droit des Red Wings de Détroit, était aujourd'hui le roi des compteurs de la Ligue Nationale. Hier soir, Aurie a compté deux points et a mis deux assists à son crédit lorsque le Détroit a infligé un écrasant échec de 7 à 2 aux Black Hawks de Chicago devant une foule de dix mille personnes.

Après avoir compté un point à la première période, le Détroit en a ajouté deux autres à son crédit à la seconde reprise puis quatre autres au dernier engagement ou plutôt dans les quatre dernières minutes du match.

Syd Howe a aussi joué une superbe partie pour les vainqueurs, déjouant deux fois Karakas et en aidant à faire compter un autre but.

La défense du Chicago a été faible et n'a pas accordé à Karakas l'appui dont il avait besoin pour résister aux assauts des Red Wings.

CHICAGO: Buts, Karakas; défenses, Seibert et Blair; centre, Laroche; ailes, Jackson et Goldsworthy. Substituts: Weibe, Brydson, Lavinsky, Kelly, Burke, Trudel, Thompson, Palanglo.

DETROIT: Buts, Smith; défenses, Goodfellow et Bofman; centre, Pettinger; ailes, Brunetteau et Howe. Substituts: Addleton, McDonald, Lewis, Aurie, Barry, W. Kilrea, Sorrell, H. Kilrea, Pete et Kelly.

Arbitres: Ag. Smith et Mickey Ion.

Première période

1—Détroit: Howe 10.47
Punition: Pettinger.

Deuxième période

2—Détroit: Aurie (Barry) 7.35
3—Détroit: Brunetteau (Pettinger) . . . 14.17
4—Chicago: Palanglo 16.43
Punitions: Weibe, Brydson.

Troisième période

5—Détroit: W. Kilrea (McDonald) . . . 18.27
6—Détroit: Howe (Aurie, Lewis) 18.30
7—Détroit: Aurie (Howe, Goodfellow) . . 18.46
8—Détroit: Hec Kilrea (Aurie) 19.28
9—Chicago: Burke (Weibe, Blair) . . . 19.51
Aucune punition.

Lewis défendrait son titre au mois de juin

Pittsburgh, 20. — Gus Greenlee, gérant de John-Henry Lewis, champion du monde des boxeurs mi-lourds, a déclaré hier soir que le nègre défendra "probablement" son titre pour la dernière fois en juin — et après quoi il entrera dans la classe des poids lourds.

Il a dit aussi que le combat aurait lieu à Pittsburgh contre un adversaire en vedette.

"John Henry est maintenant mûr pour la classe des poids lourds et pour un combat de championnat mondial. Il est prêt à rencontrer Joe Louis", a ajouté le gérant du champion.

Cadorette score deux buts pour les Rapids

Londres, 20. — Les Greyhounds de Harringay ont défait les Royaux d'Earlscourt par le score de 3 à 2, tandis que les Hawks de Richmond ont vaincu les Rapids de Manchester par 5-4, dans deux joutes de la Ligue Nationale de hockey, ici hier soir.

François Cadorette a compté deux fois pour les Rapids, tandis que Lionel Lafontaine et Ulric Tondreau ont scoré chacun une fois.

Voici le classement des clubs du circuit à date:

	G	P	N	P.	C	Pts
Harringay Racers	18	6	3	114	66	39
Wembley Lions	18	5	1	104	57	37
Harringay Grey	13	8	4	81	67	30
Earlscourt Rang.	13	6	2	81	61	28
Streatham	9	10	5	77	73	23
Brighton Tigers	10	12	1	76	78	21
Wembley Mon.	19	12	1	72	78	21
Southa. Vikings	8	10	3	83	87	19
Richmond Hawks	7	10	3	70	124	17
Manchest. Rapids	5	11	6	56	83	16
Earlscourt Royals	3	16	3	76	125	9

L'U. de M. jouera contre le Queen's

L'équipe sénior de hockey de l'université Queen's jouera deux parties dans la Ligue Intercollégiale Internationale de hockey, cette semaine, au Forum. Vendredi soir, elle s'attaquera aux sensationnels porte-couleurs de l'université de Montréal, puis le lendemain après-midi, elle fera face au McGill, leader du Groupe Sénior de hockey.

Granby jouera à Joliette, ce soir

Les clubs Saint-Jérôme et Drummondville en viendront aussi aux prises, ce soir.

Deux parties régulières de la Ligue Provinciale de hockey seront disputées ce soir à Granby et à Drummondville. Les clubs Joliette et Granby clôtureront leur série tandis que le S.-Jérôme et le Drummondville en viendront aux prises pour la première fois.

Le Granby a remporté la victoire sur le Joliette à Joliette même il y a une semaine. Le gérant deBonville compte répéter cet exploit avec ses protégés. L'engagement du jeune Brosseau semble avoir fait un bien considérable à l'offensive du Granby. Le gardien de buts McLeod a de beaucoup amélioré la défensive du club. Le gérant J.-Adrien Prud'homme a fait pratiquer ses hommes cette semaine et il compte les voir racheter leur défaite aux mains du Granby. Valois est en grande forme et les avants Gravel, Desbiens, S.-Arnaud, Bouchard sont revenus de leur fatigue, car le Joliette a eu l'occasion de prendre un repas la semaine dernière. Le Joliette doit vaincre ce soir afin de ne pas permettre au Valleyfield de prendre une avance trop marquée.

Le Drummondville a gagné toutes ses parties, l'année dernière mais il n'est pas aussi chanceux cette saison. Le gérant Eddie Bouchard compte chasser la guigne qui poursuit son équipe depuis une couple de semaines. C'est la première fois que le Drummondville rencontre le S.-Jérôme. Les Jérômiens sont en grande forme et plusieurs s'accordent à les recommander comme les futurs champions de la ligue depuis leur victoire décisive sur le Sherbrooke le 12 janvier dernier.

Les joueurs Hughet, Moussette, S.-Miland sont considérés parmi les meilleurs avants du circuit. Trépanier n'a permis à ses adversaires qu'un point par partie depuis les cinq dernières semaines.

Le pari double

A Hialeah Park — Exhilration $10, et Airy Going $4.60 rapportent $28.50.
A Alamo Down.—Georgia Lily $10.60 et Rosy Doon $17.60 rapportent $112.30.
A Fair Grounds. — Merily On $5.60 et Polante Seth $10.40 rapportent $76.20.

San Diego, Calif.—Sammy Stein, 210, New York, a défait Chief Little Wolf, 218, Los Angeles.

HOCKEY
FORUM CE SOIR à 8.00
(GROUPE SENIOR)
QUEBEC vs VERDUN
ROYAL vs McGILL
Entrée générale, 50c. Enfants, 25c. Réservés, 60c et 75c. Taxe comprise
Jeudi, 21 janv., à 8.30
BOSTON vs MONTRÉAL
Prix : $2.25, $2, $1.75, $1.50, $1.25, $1, 75c et 50c. Taxe comprise.

Nouvelles brèves du monde sportif

(Par Eddie Brietz, rédacteur de la Presse Associée)

New York, 20.—Un bon gréviste dans le baseball à l'heure qu'il est voudra en publicité pour le sport ce qu'il demanderait en salaire... Earle Brucker des Athlétiques, Buck Newsom des Sénateurs, Rody York des Tigres et Rip Radcliffe des White Sox sont à peu près les seuls joueurs non satisfaits jusqu'à présent... Naturellement il y a aussi le fameux et terrible Dizzy mais on sait déjà toute son histoire à lui...

Michael Francis "Mike" McTigue né à County Clare, Irlande a enseigné la gymnastique de sa vie dans un tramway aux mains d'individus qui prétendaient qu'il ne savait qu'attiser de mais il forsé de crier à quiqu'un qu'il est un nerf!

Il existe une telle rivalité entre les clubs de football de Port-Arthur et de Beaumont dans le Texas que le département d'éducation de Port-Arthur a demandé aux citoyens de ne pas acheter à Beaumont.

Cela peut intéresser une foule de gens de savoir que les experts en athlétisme prétendent que la plupart des grands athlètes ont les pieds plats. Le mentionnent Helen Jacobs, Dorothy Round et Percy Scriven. Ils affirment même que Jesse Owen a les pieds légèrement plats.

Tom Heeney est propriétaire d'un café à Miami Beach... Sur la Côte du Pacifique on est étonné de la magnifique forme d'un poids-moyen du nom de Al Hostak... Jack Pastor qui rencontrera Joe Louis vendredi le 22 janvier est champion poids-lourd de l'état de New York mais les gens de la ville avenue prétendent que cela ne fait ni chaud ni froid à Joe Louis.

La pétition de Meade est de nouveau refusée

New York, 20.—La Commission du turf de l'état de la Floride a refusé hier de considérer une troisième pétition du jockey Don Meade pour sa réinstallation. Meade, qui a subi une blessure grave à la tête lors de la victoire lors du derby de Kentucky, en 1933, a été trouvé coupable d'être intéressé financièrement dans des chevaux autres que ceux qu'il pilotait.

"TOUJOURS AU DIAPASON"

Une autre fameuse marque Corby
THE EMBASSY
Special Old Liqueur Whisky
25 oz. $2.10 - 40 oz. $3.35
DUNCANS
Royal Palace
LIQUEUR WHISKY
13 oz. $1.15 - - 25 oz. $2.10
40 oz. $3.35

Chacun En Parle!
Flash
DOUX HACHÉ FIN
TABAC À CIGARETTES 10¢

LA VIEILLE BIÈRE VIENNOISE
O'Keefe
Pour un peu plus, quelle différence !... A vous d'en bénéficier.
Téléphone: DOllard 1129
O'KEEFE'S BREWING COMPANY LIMITED

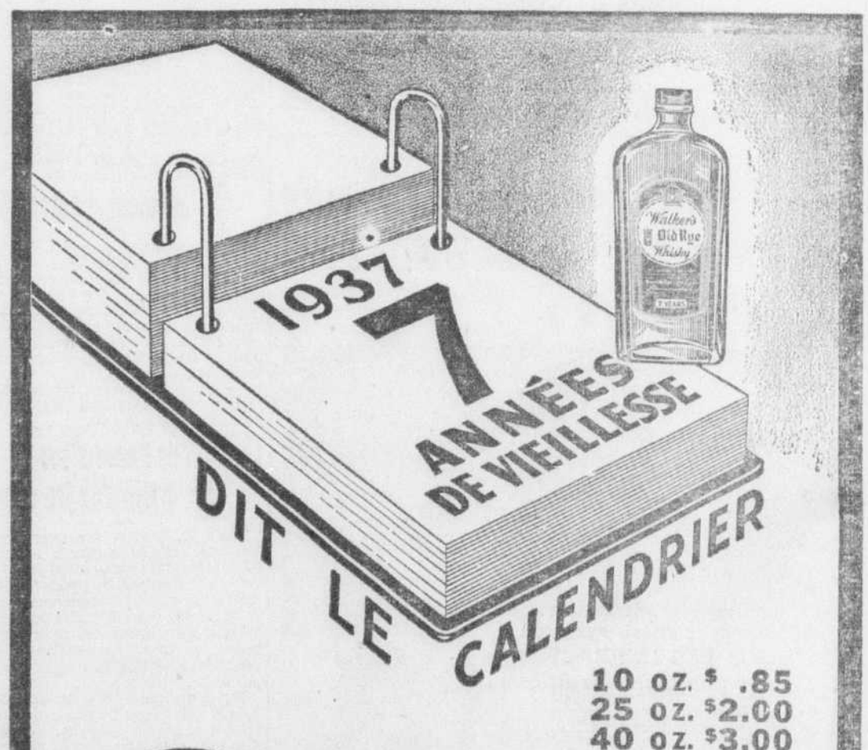

FOURNISSEUR BREVETÉ DE
Son Excellence Lord Tweedsmuir Gouverneur Général du Canada
HIRAM WALKER'S Old Rye Whisky

VENDU, LE VERDUN JOUERAIT SUR SA PROPRE PATINOIRE, L'AN PROCHAIN

Ernest Boulet devient propriétaire du Verdun

Arthur Therrien restera gérant de l'équipe et Léo Murray en serait nommé l'instructeur. — Royal vs McGill et Québec vs Verdun, ce soir.

Le club de hockey Verdun, du Groupe Sénior, a un nouveau propriétaire aujourd'hui en la personne de J.-Ernest Boulet, un marchand de Verdun.

Ce dernier, un sportsman bien connu dans la ville voisine, a acheté cinq des sept parts du club, hier après-midi, Léo Dandurand vendant ses quatre parts et Jean Barrette, la dixième.

La ratification de cette vente sera probablement faite à l'assemblée du Groupe Sénior, ce soir.

C'est la deuxième équipe à changer de mains, cette année, dans le circuit sénior local. On sait que Bill Brosseau a acheté le club Canadien Amateur de Sarto Desnoyers, il y a une dizaine de jours.

On nous affirme que Arthur Therrien, détenteur d'une part, restera le gérant de l'équipe et que Léo Murray en sera nommé l'instructeur. Murray est l'ancien gérant du club de crosse Verdun. Il a déjà joué dans la Ligue Nationale de hockey.

Ceux qui sont intéressés au hockey amateur ont appris avec plaisir que Therrien n'était pas congédié et ils se promettent de féliciter le nouveau propriétaire pour ce geste réellement sportif.

Therrien est estimé de toutes les têtes dirigeantes du hockey amateur pour sa franchise et ses opinions. La chance n'a pas souri à son équipe, cette saison, mais il croit que les choses changeront d'aspect désormais. Le Verdun a une très petite chance de prendre part aux séries de détail, car il lui faudra gagner toutes les parties qui lui restent à jouer pour ce faire. Léo Guimond restera directeur du club, n'ayant pas voulu se départir de sa part.

Nous croyons savoir que les cinq parts ont été vendues pour une somme de $1,200.

Aréna à Verdun?

On parle de la construction d'un aréna à Verdun pour l'an prochain, où des parties de hockey seront jouées sur une glace artificielle et où plusieurs autres sports pourront être pratiqués pendant l'été.

D'après les plans, cet aréna pourrait asseoir environ 7,000 personnes et il serait construit sur le terrain de l'ancien Parc Rhéaume, coin de la rue Wellington et Boulevard Lasalle.

Plusieurs sportsmen de Verdun, interrogés cet avant-midi par un de nos représentants, semblent d'avis que ce projet paraît avoir de grandes chances de se réaliser.

Le Verdun jouerait donc ainsi sur sa propre patinoire, l'an prochain, et ses supporteurs ne manqueront sûrement pas, car la ville a une population de 60,000 âmes environ.

Importante assemblée

Vers les six heures et demie, ce soir, le Groupe Sénior tiendra une importante assemblée au Forum, afin de choisir son président. On ignore encore si l'exécutif du circuit acquiescera aux deux conditions du Dr J.-A. Clément; si oui, ce dernier acceptera probablement encore la présidence. Si non, George Slater serait élu, vu qu'il est actuellement le premier vice-président de la ligue. On mentionne encore le nom de Philippe Beaubien comme un sérieux candidat à la présidence. On nous a affirmé que quatre clubs étaient en sa faveur.

A cette assemblée, les officiers adopteront les constitutions du Groupe Sénior. Plusieurs questions importantes y seront aussi discutées.

La première place en jeu

Le McGill et le Royal, les deux premiers clubs dans le classement, se rencontreront ce soir, au Forum, dans la deuxième joute au programme du Groupe Sénior de hockey.

Ces deux formidables équipes se disputeront la première position pour la deuxième fois de la saison. Le McGill est actuellement en tête avec une marge de deux points sur le Royal. Comme les vainqueurs de cette joute auront quatre points pour leur victoire, ils passeront en première place.

Les As de Québec, qui sont pratiquement assurés de terminer la saison en troisième position, rencontreront le Verdun dans le premier match de la soirée. Arthur Therrien sera encore en charge de l'équipe de la ville voisine.

Les deux parties au programme valent la peine d'être vues.

Pas d'autre échange pour le Cleveland

Cleveland, 20. — Après avoir fait la plus grosse transaction en ces dernières années, les Indiens de Cleveland se proposent maintenant d'ouvrir la saison de 1937 avec le matériel dont ils disposent actuellement.

C. C. Slapnicka, l'adjoint du président Alva Bradley, des Indiens, a déclaré "qu'il ne voyait pas de possibilité de faire de nouveaux échanges". L'échange de Joe Vosmick, Bull Knickerbocker et Oral Hildebrand pour Julius Solters, Lyn Lary et Paul Ivy Andrews, des Browns de Saint-Louis sera apparemment suffisant pour cet hiver.

Il a aussi ajouté que les négociations avec le Détroit pour l'obtention du troisième-but Marvin Owen; avec le Boston pour le receveur Rick Ferrell et avec le Chicago pour Johnny Whitehead avaient été abandonnées.

"Je suis toujours prêt à écouter n'importe quelle proposition susceptible de renforcer l'équipe, mais par contre je ne vois pas quel joueur je pourrais échanger actuellement", a terminé Slapnicka.

Vosmik a été le seul joueur mécontent de son départ de Cleveland, puis il a ajouté que ce serait probablement la meilleure chose pour lui.

Jackson, encore le meilleur compteur

Bien qu'il joue avec le Toronto, il reste néanmoins en tête des scoreurs.

New Haven, Conn., 20. — Art Jackson a rejoint les Maple Leafs de Toronto, de la N.H.L., pour le reste de la saison, la semaine dernière, mais il est encore installé aujourd'hui en tête des compteurs de la Ligue Internationale Américaine de hockey.

Son successeur probable sera Markle, des Stars de Syracuse, qui a actuellement trois points de moins que Jackson. Le total de ce dernier est de 33 points, trois de plus que son ancien co-équipier. La semaine dernière, Clint Smith, du Philadelphie et Eddie Convey, du Syracuse, ont fait des gains considérables et ils sont installés maintenant sur un pied d'égalité en troisième position.

Bryan Hextall, du Philadelphie, a enregistré plus de buts que n'importe qui dans le circuit, mais son total d'assistances ne se chiffre qu'à dix.

Jack Church, du Syracuse, est le joueur le plus puni de la ligue avec 28 minutes passées au pénitencier.

Voici la liste des meilleurs compteurs à date :

	B.	A.	Pts
Jackson, Syracuse	15	18	33
Markle, Syracuse	9	21	30
Convey, Syracuse	10	18	28
Smith, Philadelphie	15	13	28
Keating, Providence	9	18	27
Hextall, Philadelphie	16	10	26
Osmundsen, New Haven	8	15	23
Doran, Syracuse	14	8	22
Mason, Philadelphie	14	8	22
Mann, Syracuse	9	12	21

La Commission défend le match Girard-Larose

Le promoteur Julien, de la salle Delorimier, a été avisé par la Commission Athlétique de Montréal, hier après-midi, que le match si attendu entre Rod LaRose et Bob Girard, avait été prohibé et que l'arbitre devait comparaître devant les commissaires lors de leur assemblée mardi prochain.

Ne voulant pas trop désappointer son public, M. Julien a fait sanctionner immédiatement un match de championnat entre Maurice Gosselin, de Québec et Henri Dufresne. Le Québecois n'a pas perdu une rencontre depuis des semaines et après des victoires sur Masse et O'Brien, le Montréalais devra s'en tenir à ne faire que de la lutte s'il veut conserver son titre des 142 livres.

La semi-finale mettra aux prises Jacques Trudeau et Ted Maye, le bel-athlète canadien-français.

Le rude Al. Tucker, qui rencontrera le fameux lutteur de Verdun, Bob Steele, ne pourra certainement pas faire des siennes car l'homme aux muscles d'acier le calmera plus rapidement qu'il ne le pense, dans le 30 minutes spécial.

Le champion de la province, John Carochia aura à faire face à Pat Barry, dans un premier 30 minutes et Tony Shade fera l'ouverture du programme contre Omer Marchessault.

Mort d'un sportsman

Oakland, Calif., 20. — J.-Cal. Ewing, sportsman bien connu sur la Côte du Pacifique, est mort hier à l'âge de 70 ans. Il avait été victime d'une attaque d'apoplexie, en septembre dernier, mais sa mort a surpris tout son entourage.

Le défunt était l'un des organisateurs de la Ligue de baseball de la Côte Ouest du Pacifique.

Mort de Michael Foran

Michael Foran, père de trois éminents sportsmen, est mort, hier, dans sa 87e année. Ses trois fils, Edward, Walter et Clarry, qui fut instructeur du club de football Montréal, lui survivent. M. Foran fut un ardent sportsman pendant plus de 50 ans.

Benny Lynch décroche le championnat poids mouche

Il défait Small Montana de façon décisive devant 13,000 spectateurs à Londres. — Ralliement de Montana. — Part des pugilistes.

Londres, 20. — Les poings actifs du petit boxeur écossais, Benny Lynch, ont réglé la situation chez les pugilistes poids mouche.

Treize mille personnes ont vu Lynch vaincre décisivement Small Montana, de San Francisco, après un combat de quinze rondes, et remporter ainsi la championnat poids mouche de l'univers. Au moins une demi-douzaine de boxeurs se prétendaient champions de cette catégorie depuis la mort de Pancho Villa il y a dix ans.

Lynch, champion britannique et reconnu en Angleterre comme le roi des poids mouche de l'univers, pesait 111 livres et six onces avant son combat. Montana, que la National Boxing Association proclamait comme le monarque de sa classe depuis son triomphe sur Midget Wolgast, de Philadelphie, pesait 107 livres et 10 onces.

Les spectateurs ont été enthousiasmés à un haut degré pendant le combat qui mettait aux prises un boxeur et un batailleur.

Lynch supérieur

Lynch a affiché une supériorité évidente excepté dans les deux dernières rondes alors que Montana a opéré un ralliement avec une dure attaque au corps. Lynch a réussi à ralentir l'ardeur de son adversaire avec de solides coups à la mâchoire.

Le plus dur coup du combat a été porté à la sixième ronde. Lynch a laissé partir un moulinet de la droite, mais Montana a encaissé sans broncher et a continué à se battre, bien qu'il fût acculé sur les câbles.

Après la rencontre, Montana, qui est connu aussi sous le nom de Benjamin Gans, a dit qu'il pensait avoir gagné.

"Mais je ne suis pas pour parlementer avec l'officiel", a-t-il ajouté.

"L'arbitre a proclamé Lynch vainqueur et je n'ai aucune excuse à offrir pour ma défaite."

Lynch a reçu environ $12,500, tandis que la part de Montana a été de $15,000, en plus de ses dépenses.

Barlund se bat contre Beaupré

Un combat qui attire peu l'attention dans le monde des poids-lourds.

New York, 20. — Deux jeunes athlètes du monde de la boxe, Gunnar Barlund de Finlande et Tom Beaupré de Dallas, Tex., se rencontreront ce soir à l'Hippodrome dans un combat qui attire peu l'attention des autres poids-lourds.

Ni l'un ni l'autre ne sont considérés comme des boxeurs de première classe mais en trois apparitions à New York, Barlund a créé une bonne impression. Beaupré, lorsqu'il fit sa première apparition à New York dans le rôle d'un substitut, n'a pas été sensationnel. Puis les supposés connaisseurs examinèrent son record, allèrent le voir s'entraîner au gymnase et finirent par s'occuper un peu de lui.

Le Finlandais, qui pèse juste un peu moins que 200 livres a fait ses preuves en mettant hors de combat Sandy MacDonald et Frankie Connolly et en battant aux points le vétéran Abe Feldman dans les trois seuls combats qu'il a livrés aux Etats-Unis. Il avait gagné maints autres combats en Europe.

On peut voir par son record que Beaupré a battu tous les adversaires qui lui ont été opposés à l'exception de Tommy Loughran. Parmi ses victimes il y a MacDonald, Babe Hunt et Red Burman. En réalité, c'est Burman qui devait rencontrer Barlund ce soir. Beaupré mesure 6 pieds et 4 pouces mais il ne paraît pas peser son poids, 195 livres.

Barlund est légèrement favori.

Birno défendra son titre à Saint-Henri

Les amateurs de Saint-Henri et de toutes les parties de la ville assisteront, vendredi soir, à un grand match de championnat du monde de la catégorie des mi-moyens entre le champion italien, Bob Birno et le lutteur polonais Sam Chuck. Telle a été la nouvelle officielle que nous avons apprise ce matin du promoteur Phil Lalonde, de la salle Municipale, de Saint-Henri. Il est entendu que le match sera de deux chutes dans trois sans limite de temps.

Sam Chuck, un ancien champion de la province dans cette catégorie, aura donc vendredi une chance au titre de champion du monde et il se dépassera dans ce match contre Birno afin de lui enlever une couronne qu'il porte depuis trop longtemps d'après les goûts du Polonais.

Pour donner un caractère de gala à cette séance extraordinaire, Lalonde présentera aussi une autre finale de 2 dans 3, limitée à 90 minutes entre Armand Courville et Lou Kelly. Ce dernier prétend que Courville a remporté une victoire à ses dépens récemment en se servant de tactiques déloyales et il l'a mis au défi pour un enjeu de $100, en déclarant que Courville ne prendrait pas une seule chute sur lui. Il est entendu que toute rudesse devra être mise de côté et que les deux adversaires devront s'en tenir à la lutte exclusivement. Il sera donc intéressant de voir si Courville peut réellement établir sa supériorité sans se servir de tactiques rudes. Kelly prétend que non et Courville assure naturellement le contraire et il appuie ses prétentions en déposant le $100 requis par Kelly.

Trois autres matches de 30 minutes seront aussi à l'affiche.

Une fédération de boxe dans l'Ouest du Canada

Edmonton, 20. — Afin de gouverner les activités de la boxe professionnelle du Manitoba à la Colombie-Britannique, la Fédération de boxe de l'Ouest du Canada a été formée hier soir, ici.

Frank Heller, d'Edmonton, secrétaire-trésorier de cette nouvelle organisation, a déclaré que les noms des champions de l'Ouest seront publiés bientôt.

Chocolate bat Pagano

New York, 20. — Kid Chocolate, un ancien champion mondial poids plume, a marqué sa campagne de retour dans l'arène hier soir, en remportant une décisive victoire sur Tony Pagano, de Brooklyn.

Chocolate a gagné par knockout en quatre rondes. La rencontre avait été annoncée pour huit assauts.

New Haven, Conn.—Gino Garibaldi, 217, St-Louis, a battu Stanley Pinto, 213, New Hampshire, deux chutes sur trois.

Grand carnaval du ski au début du mois prochain

Hanover, N.-H., 20. — Le Dartmouth Outing Club sera l'hôte du plus fort groupement de skieurs jamais assemblés au carnaval d'hiver, qui aura lie. ici les 5 et 6 février.

Le concours prendra un caractère international avec la présence d'une équipe de sept skieurs de Suisse et de l'équipe canadienne de championnat sous les couleurs de l'université McGill. Il est pratiquement entendu aussi que les skieurs de l'université de Washington, champions de la Côte du Pacifique prendront part à cette 27e réunion annuelle.

Les représentants de la république helvétique porteront les couleurs de l'université de Genève, de Berne et de Zurich et parmi ce groupe on remarquera deux champions du monde intercollégial. Arnold Kech, de Berne, a remporté le championnat intercollégial universel à Murren en 1936 dans les quatre épreuves combinées. Victor Streiff, de Zurich, est le champion du monde des épreuves de slalom et de descente. Il a remporté son titre en 1936.

En dépit de la présence de toutes ces étoiles, Dartmouth tiendra probablement son bout avec des skieurs olympiques comme Dick Durrans, Ted Hunter et Warren Chivers.

Nouvelles de boxe

COMBATS D'HIER:

New York — Kid Chocolate, 127, Cuba, a mis Tony Pagano, 123, Brooklyn, hors de combat (4).

West Palm Beach, Fla. — Ames Tiger, 154½, Sapulpa, Okla., a défait Billy Shell, 159, West Palm Beach (10).

Youngstown, O. — Al Gainer, 172, New Haven, Conn., a mis Ralph Barbara, 182, Brooklyn, N.Y., hors de combat (3).

Los Angeles — Henry Armstrong, 131, St-Louis, a mis Tony Chavez, 130, Mexico, hors de combat (10).

New York — Jimmy McLeod, 134½, Tacoma, Wash., et Johnny Morro, 135¾, New York, ont fait match nul (8).

Jersey City, N.J. — Billy Beauhuld 135 Jersey City, a battu Orville Drouillard, 135, Windsor, Ont. (10).

Retour de Watson

Miami, Floride, 20. — Le jockey Bobby Watson, qui a remporté de si grands succès en Floride, cette saison, est parti aujourd'hui pour Toronto où il prendra un bon repos.

Madison bat Eddie Marquette avec la prise de Malcewicz

Harry Madison a remporté une victoire imposante sur Eddie Marquette, hier soir dans un grand match disputé à la salle Montcalm. Il a pris deux chutes consécutives après avoir concédé la première du match mais il a été impopulaire dans sa victoire. Madison a gagné son match en se servant de ses plus dures tactiques sans aller jusqu'au point de se faire disqualifier. Marquette prit la première chute en 19 minutes et l'excellent mi-lourd local a donné toute une démonstration de son jeu très habile pour s'assurer cette première chute. Une prise de jiu-jitsu paralysant un nerf du cou avait mis Madison à sa merci.

Harry Madison se montra beaucoup plus rude au deuxième engagement; d'ailleurs les coups d'avant-bras étaient devenus choses de toutes les minutes d'un côté comme de l'autre. Madison finit par s'assurer la deuxième chute du match en 15 minutes. Ce fut l'application de la vraie prise de la carotide inventée par Malcewicz qui lui donna la chute. Marquette quitta l'arène dans un piteux état.

SENSATIONNELLE ATTAQUE

Avant de commencer le troisième engagement, Eddie Marquette fit demander par l'annonceur Eugène Picard à Harry Madison de lui concéder encore quelques minutes de repos. Madison refusant cette faveur à son adversaire le match-maker Ray Lamontagne intervint à son tour pour essuyer le même refus. Finalement, Eddie Marquette paraissant souffrir encore de la mâchoire remonta dans l'arène mais il fut battu cette fois en 4 minutes. Avant de se faire coller les épaules au tapis, il fournit un effort sensationnel à l'attaque. Il mit sur pieds la foule qui remplissait la salle par cette attaque à coups d'avant-bras qui envoyèrent Madison au tapis onze fois de suite. La prise de la carotide décida encore de la chute en faveur du lutteur de Verdun.

VICTOIRE D'ARMAND COURVILLE

La semi-finale entre Armand Courville et John Biondi a été un combat à l'emporte-pièce. Courville qui pesait 162 livres, soit deux livres de plus que son adversaire, John Biondi a remporté la victoire en 19 minutes et 50 secondes. Le match débuta à toute allure et tous les deux se montrèrent très agressifs. Courville afficha plus de force que son adversaire. Ce qui étonne ses amis et partisans c'est qu'il paraît tout aussi rapide et souple à 162 livres que lorsqu'il devait réduire son poids.

Clément Durocher et Jacques Trudeau se sont livré un dur match et ont eu l'avantage tour à tour sans pouvoir s'assurer une chute. Trudeau, moins populaire que Durocher, a laissé voir plus de force mais le gros atout de son rival était son habileté à s'assurer de dures prises de bras.

Sam Chuck a fait un excellent match pour battre Roland Brousseau en 21 minutes dans le premier combat de la soirée.

Mort du père des 2 frères Cleghorn

William John Cleghorn, un athlète bien connu dans le sportif du siècle dernier, comme joueur de crosse et raquetteur, est mort, hier matin, à l'âge de 74 ans. Il était le père de Sprague et Odie Cleghorn, eux-mêmes de fameux athlètes avec le club Canadien et autres équipes de hockey.

M. Cleghorn s'est affaissé soudainement cependant qu'il était à lire un journal à sa résidence située à 4427 Harvard, Notre-Dame-de-Grâces.

Né à Montréal, il y demeura toute sa vie où il exploita un commerce d'huile. Il se retira il y a dix ans. Au début de sa carrière sportive, il se distingua avec le club de crosse de Montréal et son endurance lui mérita le surnom de "Billy The Horse", à cause de sa grande détermination et de son habileté à encaisser les coups. Il était membre à vie de la M.A.A.A., du Saint-George Snowshoe Club et du Thistle Club. Son frère cadet, mort il y a 25 ans, fut aussi un fameux joueur de football.

Aristide DuTremble luttera contre Dutch Veldie, ce soir

Aristide DuTremble est résigné à quitté la ville si la victoire ne lui sourit pas dans sa rencontre finale de ce soir, au marché Saint-Jacques, contre l'Australien Dutch Veldie.

DuTremble veut absolument monter à la tête de sa division en battant Veldie, ce soir, et si le contraire arrive, il pliera bagages et laissera la métropole pour un temps assez prolongé. Le promoteur Sylvio qui veut donner pour plus que leur argent aux amateurs présentera une deuxième finale entre le courageux athlète du Nord, Marcel Ouimet, et le redoutable Georges Desparois. Ce combat ne sera sûrement pas regretté du public présent, de même que celui qui mettra aux prises l'Indien du Nevada, Chief Standing Bull, et le populaire et agressif champion provincial, Paul Descoteaux.

Le numéro spécial qui placera en vedette le maître des poids moyens, John Carochia, sera aussi sensationnel avec l'expert de la savate, Jean-Louis Renaud. En préliminaire Vic Vincent rencontrera Al. Rogers.

SAM CHUCK
VS
BOB BIRNO
Jeudi soir au Maisonneuve
ONTARIO EST, angle Boul. Morgan
SEMI-FINALE
AL TUCKER vs JOS. SAMSON
Admission: 15c, 25c, 35c FR. 0087

Nouveaux élus sur le club d'as du monde du baseball

(Par Sid Feder, de la Presse Associée)

New York, 20. — Le champ extérieur, un département de lanceurs et le centre d'un champ intérieur pour l'équipe d'étoiles de tous les temps dont l'alignement sera inscrit en lettres de bronze au musée de Cooperstown ont été choisis aujourd'hui.

Les chroniqueurs de baseball d'Amérique ont choisi huit noms parmi les immortels du baseball. La seule mention de ces noms évoque dans l'esprit des amateurs de baseball les plus grands exploits qu'ait occasionnés le baseball.

Les joueurs choisis ont été les suivants:

Deuxième-but: Napoléon Lajoie
Arrêt-court: Honus Wagner
Voltigeur: Tris Speaker
Voltigeur: Ty Cobb
Voltigeur: Babe Ruth
Lanceur: Christy Mathewson
Lanceur: Cy Young.
Lanceur: Walter Johnson

Lajoie, Speaker et Young ont été les derniers élus par le scrutin du vote fourni par l'Association des Chroniqueurs de Baseball d'Amérique. Les cinq autres avaient été nommés au premier scrutin annuel tenu l'an dernier.

Lajoie, le rapide joueur de deuxième-but, qui a obtenu une moyenne de .338 pour ses 15 années dans les majeures, a pris la première place au vote avec un total de 168 votes contre un maximum possible de 201. Speaker, que l'on a souvent mentionné comme le plus fameux voltigeur de centre dans le baseball, a obtenu 165 votes et Young, l'homme de fer des lanceurs de la période de "90" a obtenu 153 votes.

Tous trois sont encore de ce monde. Lajoie habite Daytona Beach, Floride; Speaker est à Cleveland et Young exploite une ferme à Peoli, Ohio.

Durant sa carrière, Lajoie passa aux Phillies de Philadelphie puis aux Athlétiques, ensuite au Cleveland et vint terminer sa carrière avec les A's en 1917. Brillant sur la défensive et à l'offensive, le joueur canadien-français obtint une moyenne de .966 pour toute sa carrière au deuxième-but. Sa belle moyenne au bâton est aussi très inusitée pour cette période des annales du baseball.

Etoile de trois équipes de championnat à Boston et Cleveland, Speaker brilla sur les losanges de 1906 à 1926. Il joua sept ans avec les Red Sox et onze ans avec le Cleveland. Comme gérant du Cleveland en 1920, il remporta le seul championnat du monde qu'ait obtenu les Indiens. Reconnu pour son travail au champ ainsi que pour son efficacité au bâton, "Spoke" n'a pas eu beaucoup d'égaux dans le baseball. En 1916 il frappa .386; en 1920 il obtint une moyenne de .388 et termina en 1925 avec une moyenne de .389.

Young occupe une place à part comme le plus endurant lanceur de tous les temps. Il eu la plus longue carrière, lança plus de parties et remporta plus de victoires que n'importe quel lanceur dans les annales du baseball.

En 22 années avec le Cleveland National, le Saint-Louis National, les Red Sox, les Indiens et le Boston National, il remporta 511 victoires en 874 parties. On voit dans son record qu'il a lancé trois parties parfaites et qu'il a déjà réussi une série de 23 manches consécutives sans donner de coups sûrs.

Le Cincinnati jouera sur du gazon spécial

Cincinnati, 20. — Warren-C. Giles, le nouveau gérant des Reds de Cincinnati, a déclaré, hier soir, que treize des 36 joueurs auxquels il a offert des contrats pour l'année 1937 avec les Reds de Cincinnati avaient déjà signé.

Les derniers à signer ont été le capitaine Billy Myers, le joueur de réserve d'intérieur, Charley Gelbert, les lanceurs Lloyd Moore et Jake Mooty ainsi que le troisième but Jim Outlaw.

Les Reds, qui ont appris quelques trucs de publicité sportive durant le règne de Larry MacPhail, ont laissé entendre qu'ils suivraient les mêmes principes sous l'administration de Giles.

Ils ont l'intention de se servir de gazon artificiel sur Crosley Field et ils ont retenu les services de John Monteith, Jr., chef de la division des velours de la United States Golf Association, dans le but d'enlever au losange cette apparence de gazon brûlé par le soleil durant les mois d'été.

Monteith a été celui qui a conçu l'idée de teindre les velours de golf et Biles croit que l'apparence du losange contribue beaucoup au succès du baseball.

● "Il y a autant de différence qu'entre le jour et la nuit!". Voilà ce que disent les hommes après un rasage à la Gillette—*en employant la lame Gillette Bleue dans le rasoir Gillette.* Cette lame au merveilleux tranchant est dessinée et fabriquée par Gillette expressément pour le rasoir Gillette. Jouissez de cet incomparable confort en vous rasant. Achetez un paquet de lames Gillette Bleues aujourd'hui.

Lames Gillette Bleues
Fabriquées avec précision pour le rasoir Gillette
5 *pour* 25¢
10 *pour* 50¢

LIQUEUR
exquise
MEDECINE
efficace

POUR LES CAS D'URGENCE gardez-en sous la main!

COGNAC ★★★
HENNESSY

DISTILLÉ, VIEILLI ET EMBOUTEILLÉ A COGNAC, FRANCE.

ACHETEZ MAINTENANT
les meilleurs vêtements à Montréal à prix réduits!

RÉDUCTIONS SEMI-ANNUELLES

chez Max Beauvais

La qualité Max Beauvais est si bien connue, que trop souvent, par erreur, l'on prétend aussi que nos prix sont élevés. En réalité, nos prix sont les plus modérés que vous puissiez trouver dans n'importe quel magasin qui ne vend que du bon et du beau — et nous vous assurons toujours la meilleure qualité que vous puissiez obtenir pour votre argent. Ces prix modérés sont maintenant réduits durant cette importante vente annuelle d'hiver, afin de vous assurer des valeurs absolument incomparables, tout en vous donnant l'avantage du choix parmi le plus vaste assortiment à Montréal. *C'est un placement très avantageux que vous ferez en achetant maintenant. Profitez-en pour vous procurer ce qu'il vous faudra pour toute l'année!*

20% DE RÉDUCTION SUR LES
CHEMISES
PYJAMAS
CRAVATES, BAS
SOUS-VÊTEMENTS
CHAPEAUX, Etc.

GÉNÉREUSES RÉDUCTIONS SUR LES
PALETOTS
(Tout notre assortiment comprenant les paletots anglais Burberrys, Austin et May).
COMPLETS
(Habits de soirée, habits de gala, complets faits sur mesure, aussi inclus).
SOULIERS
(Certaines lignes à écouler).

Max Beauvais Limitée
385 rue St. Jacques O.
"Le Magasin de Qualité pour Hommes"
Arthur Poulin, président

CLASSIFICATION ET TARIF

Accordeurs de pianos	37	Cartes postales	49	Librairie	86A
Achats de créances	96A	Chambres à louer	19	Machines à coudre	61A
Accessoires d'autos	119	Chambres demandées	20	Machinerie	87
Administration de Propriétés	104A	Chambres et pension	21	Magasins à louer	30
Adoption	38	Cham. et pension dem.	22	Maisons à louer	28
Agences demandées	6	Cha. pension d'enfants	23	Maisons chauff. à louer	27A
Agents demandés	5	Chambre. pension d'été	24	Maisons à vendre	104
A louer	17	Cha. pens. d'été dem.	25	Mais. camp. à louer	31
Amat. de mots croisés	72	Change pour change	50	Mais. camp demandées	105
Ameublements	77	Chevaux et voitures	81	Maisons demandées	103
Animaux	69	Coiffeuse	11	Mais meublées à louer	29
Antiquaires	71	Collection	51	Manufacture à louer	32
Agences de Placement	7A	Commerce à vendre	82	Massage	64A
Appartements à louer	15	Cottages à louer	26	Matériaux de const.	88
Appartements à vendre	100	Cottages à vendre	102	Moteurs et Yachts	89
Appts. demandés	14	Cottages demandés	101	Numismates, Philaté.	89A
Appts meublés à louer	16	Cottages meub. à louer	26A	Objets perdus	62
Argent à prêter	98	Cott. meubl. à vendre	103A	Objets trouvés	63
Argent demandé	97	Cours femmes. filles	10A	Occasion d'affaires	107
Argenterie nickel	39	Co-Associé demandé	6A	Oeufs et volailles	90
Articles de ménage	78	Démolisseurs	52	On demande à acheter	68
Articles de sport	76	Disparus	54	On demande à louer	13
Associés demandés	7	Divers	35	Pension, chasse	36
Autos-Camions	116	Echanges, divers	56	Peinture	90A
Autos à louer	73	Ecoles de métiers	9	Planches murales	83A
Autos à vendre	115	Effets bureaux, magas.	83	Polisseurs de plancher	01
Autos demandés	117	Elèves demandés	3	Produits de beauté	63A
Auto réparations	118	Electrolyse	57	Professeurs	64
Aux malades	40	Entrepreneurs	53	Position demand. fem.	2
A vendre divers	75	Entrepôts Mfg. à vendre	32A	Position demand. hom.	1
A vendre ou à échanger	95	Emmagasinage	58	Profession	114
A vendre ou à louer	96	Essences	58A	Prop. camp. à vendre	106
Aviation	41A	Extermination vermine	55A	Radios	91
Avis de responsabilité	41	Faillites	51A	Rembourrage	65
Bateaux et Engins	42A	Femmes, filles, dem.	10	Réglements de dettes	99
Bicycles. Motocyclettes	79	Ferme d'élevage	112A	Réparations	66
Bijouterie	43	Finance	98A	Réparations montre	66A
Blanchissage	0	Formation de société	59	Résidences d'été dem.	34
Bois et charbon	80	Fourrures, Vêtements	84	Salles à louer	35
Boutons, plissage	43	Garages à louer	27	Service domestique	12
Brevets	44	Gramophones	85	Suggestions	74A
Broderie	73A	Hom. Garçons. dem.	8	Terrains à vendre	110
Brûleurs à l'huile	78B	Hôpital de poupées	59A	Terrains à louer	108
Buanderies	45	Hôpitaux privés	60	Terrains demandés	109
Bureaux à louer	18	Hôtels et Voyageurs	60A	Terres à vendre	112
Cadres et Miroirs	46	Informations	61	Terres à louer	113
Calendriers	47	Instruments de musique	86	Terres demandées	111
Camionnage	48	Leçons demandées	4	Timbres-Poste	91A
				Transports	67
				Voyage par auto	67A

FIANÇAILLES, PROCHAINS MARIAGES, MARIAGES, NAISSANCES, REMERCIEMENTS, OFFRANDES DE MESSES, DE FLEURS, DE SYMPATHIES, BOUQUETS SPIRITUELS, INHUMATIONS, SERVICES ANNIVERSAIRES, IN MEMORIAM.— 3 centins par mot avec minimum de $1.00 par insertion.

AVIS DE DECES, 2 centins par mot avec minimum de 50c. par insertion. Pour autres détails, voir colonnes de ces avis dans une autre page.

EMPLOIS DEMANDES, 3 centins par mot avec minimum de 30c ou 10 mots par insertion.

TOUTES AUTRES ANNONCES CLASSEES, 3 centins par mot avec minimum de 45c et de quinze mots par insertion.

EN-TETE EN NOIR, $1.00 par insertion pour une ligne de caractère gothique 12 points (20 lettres à la ligne). L'annonce elle-même, 3 centins du mot.

Toutes erreurs ou omissions seront reprises immédiatement, et nous ne serons responsables que pour le montant payé pour telle annonce.

La remise par lettre recommandée, mandat de poste ou mandat d'argent, doit accompagner toute annonce expédiée par malle. Toute remise par chèque doit être faite payable au pair à Montréal.

DEMANDES

0 BLANCHISSAGE, TAPISSAGE

A BAS PRIX, blanchissage, tapissage, peinture, réparation plâtre, toutes sortes, ouvrage garanti. Daneau, Crescent 8201. 0—

A BAS PRIX, peintre tapisseur, plâtrage, graftex. LAncaster 4995. 0—

A BAS PRIX, peintre demande ouvrage, toutes sortes, travail garanti, bon marché. S'ad. 4334 De Laroche. Tél. PLateau 3757 0—80-2

POUR tous genres de réparations d'enduit, graftex, ciment, blanchissage, peinture. Clairval 0132. 0—

TAPISSEUR 1.50, appartement garanti, plafond lavé, blanchi 1.00, peinture générale. Frontenac 1723. 0—

TAPISSAGE, appartement 1.50, plafond blanchi 1.00, réparage plâtre, peinture générale, garantie. CA. 9227. 0—79-3

POSAGE planchers, scrapage, sans poussière, spécialité bas prix. Dupont 5355. 0—

1 POSITION DEMANDEE, HOM.

CHAUFFEUR désire position char privé ou camion, 12 ans expérience. CRescent 4668. 1—80-4

2 CHAUFFEURS sérieux, privé ou général, un, expérience Valet Service, l'autre, ouvrage général. HA. 4578. 1—

CHAUFFEUR d'expérience désire position, char privé ou truck. 1352 Logan. 1—

CORDONNIER, coin, boutique toute équipée, vendra ou échangera pour valeur, près église rue commerciale, loyer 12.00 par mois, 1269 Beaubien. 1—

FERBLANTIER-plombier, huit ans d'expérience, demande emploi. HArbour 7787. 1—80-2

VENDEUR au téléphone, expert, obtient des résultats, à qui la chance. Ecrivez à Charles, 1370 Marie-Anne Est, pour appointements. —79-2

VOYAGEUR de commerce ayant besoin d'un assistant. Ecrivez à Fortin, 3447 Ste-Famille. 1—

2 POSITION DEMANDEE, FEM.

BONNE femme de journée bien recommandée, référence. FRontenac 0474. 2—

COUTURIERE lingerie française, broderie, trousseau neuf, baptême, couture générale, mannequin sur personne, prix raisonnable, DOllard 5924. 2—80-2

FILLE désire position à la journée, références, expérience. FRontenac 8820. 2—

FILLE expérience désire position maison privée, restaurant, Marquette 3368. 2—

FILLE générale désire position chez personne seule ou deux, avec bonnes références. DUpont 1765. 2—

JEUNE FEMME bilingue, désire position, service général. MArquette 8870. 2—

JEUNE fille désire position comme fille de chambre. Références. MArquette 0720. 2—

MENAGE pour couple, ville ou campagne. 543 Jeanne D'Arc. 2—

MENAGERE pour une ou deux personnes sérieuses, 1724 St-Hubert, avant 6 heures. 2—

PERSONNE bilingue, capable, références pour club, maison touristes, 912 Demontigny Est. 2—79-3

3 ELEVES DEMANDES

ANGLAIS sans livres, sténographie bilingue en 14 leçons, clavigraphie, comptabilité pratique, jour et soir. Paré, 1403 rue Bleury, suite 5. LAncaster 5927. 3—78-6

CONVERSATION anglaise, etc. — Réouverture—cours privés hautement recommandés, entraînement solide. "Smith", 4147 S.-Denis. HArbour 0784. 3—20,21,23

DAME donne leçons anglais, français, littérature, traduction. S'adresser 3414 St-Hubert. Tél. HAr. 3928. 3—141-M,s

5 AGENTS DEMANDES

AGENT demandé, pour émissions minières en production, se vendant au comptoir (hors cote). Ecrire casier postal 1299, Montréal pour appointement. 5—79-5

AGENT et représentant demandé pour vendre photos mystérieuses du Frère André. Envoyez .10 pour échantillons. Ecrire 1200 Bleury, Montréal. 5—79-5

AGENTS demandés, hommes ou femmes pour vendre nos produits domestiques, villes et campagne. S'adresser : Les Produits Nirvana, 1463 Darling, Montréal. 5—18,20,23.

BONS AGENTS demandés, à la ville et à la campagne, pour la vente d'excellents arbres fruitiers, arbustes, etc. Maison établie depuis quarante ans. Pépinière de six cents acres. Ecrire pour avoir nos conditions. Pelham Nursery Co., Toronto, Ont. 5—2,5,9,13,16,20,23,27,30h

CRAYON qui additionne automatiquement invention récente. Se vend à première vue. Agents demandés au Canada immédiatement. Add-O-Graph Co., Dépt. 14, Saltillo, Miss., U.S.A. 5—78-6

10 VENDEURS d'autos demandés pour vendre des autos Chevrolet et Oldsmobile, des camions Chevrolet, doivent parler français et anglais couramment et être expérimentés dans la vente des autos neufs et usagés dans les bas prix. Présentez-vous personnellement chez Demers Automobile Reg'd, 306 St-Zotique est. 5—80-2

VENDEUR d'automobiles demandé pour vendre Oldsmobile et Chevrolet depuis longtemps en affaires. La plus haute commission. Doit avoir expérience et, de préférence, petit auto. Ecrire, donnant expérience et références, Case 366, La Presse. 5—

VENDEUR solliciteur d'expérience demandé pour le district de Shawinigan Falls, pouvant finir ses ventes seul et faire du porte en porte. $10.00 par semaine pour l'usage d'un automobile et commissions très élevées. Chance d'avancement. S'adresser par lettre à P. Vachon, 84, 5ième rue Shawinigan Falls. 5—79-2

7 ASSOCIES DEMANDES

ASSOCIE avec petit capital, commerce intéressant établi depuis 12 ans. Nouvelle mise servira agrandir commerce et garantir position. Mentionner références, casier 397 la "Presse". 7—

ASSOCIE homme ou femme avec $5,000.00 pour bureau important, établi, contrat de votre argent, avec position de sec.-trésorier. Placement bien garanti. Casier 389 La Presse. 7—

8 HOMMES, GARÇONS DEM.

AVIS

AUCUNE ANNONCE DEMANDANT UNE MISE DE FONDS NE SERA PUBLIEE SOUS CETTE RUBRIQUE, EXCEPTE CELLE EXIGEANT UNE GARANTIE. 8—N.O.

8 HOMMES, GARÇONS DEM.

ABSOLUMENT, à tous ceux qui veulent obtenir des positions au Service Civil, faites-le par notre entremise; nous nous occupons particulièrement à préparer par correspondance, les candidats-aspirants. Succès 100% assuré. Nos gradués obtiennent facilement les positions voulues. Orientation et renseignements gratuits; demandez liste de positions vacantes en mentionnant âge et instruction. Ecole du Service Civil du Canada, Case 362, Ottawa. 8—9,13,16,20,23,27,30

COMMIS boucher demandé. S'adresser Henri Hébert, 374 Mont-Royal Est. 8—

COMMIS voyageur demandé à commission seulement. Montreal East Foundry, 11245 Victoria CLairval 3838. 8—79-3

CONCIERGE bilingue, maison chambres, logé, chauffé, pas salaire. 1874 Dorchester ouest. 8—

COUPEURS d'expérience demandé pour tissus tricotés. S'adresser Immeuble Amherst, 1610 Ste-Catherine Est., chambre 610. 8—

DEMANDES. Ouvriers sur métal en feuilles. Doivent être experts à la lecture des "Blue Prints" et à faire des tracés Henderson Barwick Co. Limited, 1087 rue Smith. 8—

HABITS D'HOMMES

On demande des hommes expérimentés pour presser les dessous, faufiler les bords, faire les poches, et presser les dessus d'habits d'hommes. Ouvrage continu. S'adresser à

FREEDMAN & GABBE LTD

10 RUE ONTARIO OUEST. 8—79-2 F

HOMMES, deux actuellement employés demandés pour aider dans le service des ventes. Relations sur clientèle bien établie. En peu de temps, s'ils donnent satisfaction, ils trouveront un emploi permanent. Bien recommandés, bonne éducation. 7 à 8 p.m., à 1405 Bishop, chambre 308. 8—

HOMME demandé pour tenir ordre dans salle de danse, 6 pieds et plus, 30 ans environ, parlant les deux langues. 1485 Mont-Royal Est. Soir seulement entre 7 et 9. 8—

HORLOGER expérimenté avec outillage. Ecrire âge, salaire désiré, recommandations casier 377 la Presse. 8—79-2

PAR suite d'amélioration des affaires, pouvons placer 3 autres personnes pour servir clientèle d'une Ligne de nécessités bien connue. Brasseurs d'affaires seulement devront faire application. Pour renseignement sur notre proposition payante, écrivez immédiatement Boîte 48, Station Postale, St-Henri. 8—h

2 POSITIONS vacantes pour ouvrage permanent à remplir immédiatement. Salaire rémunérateur, boni mensuel. Voir G. Gauthier, ce soir, entre 7 et 9 à suite, 503 Edifice University Tower. 8—

REMBOURREUR très compétent demandé, position permanente pour bon homme Boyer Ltée, 3886 Henri-Julien. 8—79-2

REPRESENTANT pharmaceutique demandé pour sollicitation auprès des médecins. Ecrire mentionnant expérience, références. Ecrire casier 395 La Presse, Montréal. 8—

RETOURS payés hebdomadairement pour la vente de nos produits Etiquette Rouge, connue universellement. 1300 variétés. Ouvrage toute l'année. Tout votre temps ou une partie. Coopération personnelle du bureau. Beaux échantillons gratis. La Cie Pépinière Dominion, Montréal. 8—h

TAILLEUR dans overalls, pantalons, expérimenté seulement, avec références. 3[illegible] Notre-Dame Est. 8—

TAILLEUR couturier, presseur demandé immédiatement, position avantageuse pour un homme actif, compétent, références. Frontenac 6490. 8—

TAILLEURS et coupeurs de vêtements d'hommes demandés chez Freedman & Gable, 10 rue Ontario Ouest. 8—78-3

VENDEURS pour vendre des actions d'une propriété minière ayant fait ses preuves, située dans la province de Québec, homme expérimenté à commission seulement, 4203 rue Brébeuf, ville. 8—

VENDEURS d'actions minières. Expérience, clientèle, bonnes connections, hommes sérieux seulement. 10 St-Jacques ouest, suite 505. 8—20,22,23

VENDEURS, 2, avec automobile, dépenses payées bilingues, bonne apparence. Belle opportunité pour hommes qualifiés. S'ad. 9 Laurier est, M. Ménard. 8—

VENDEUR avec char demandé spécialité pour, épicerie et boucherie, commission. Ecrire 2281 Sherbrooke Est, Montréal. 8—80-2

VENDEURS demandés. Dodge, De Soto. Expérience. Char fourni. Bonne position. Gadbois Automobile, 815 Ontario. CH. 3935. 8—79-3

VOYAGEUR d'expérience demandé pour institutions, hôtels et clubs. Ecrire 388 La Presse. 8—

AVIS

En répondant à ces annonces, veuillez ne pas envoyer l'original de vos lettres et recommandations, mais simplement une copie. 8—122-N.O.

9 ECOLES DE METIERS

A ABATTRE les vieilles méthodes: Apprenez métier de barbier à l'Ecole Officielle Plus grande école du Canada. Ecole de barbiers Moler, 1212 St-Laurent, Montréal. 9—136-N.O.

ABAISSEZ chômage. Pensez à votre avenir Apprenez métier barbier, conditions avantageuses. Position, succès assuré. Informations: Arthur Moreau, 930 St-Laurent. 9—36-N.O.

APPRENEZ L'ELECTRICITE

et le génie de la radio. Apprenez d'une manière pratique sur moteurs, générateurs, soudure d'armatures, etc. Nous vous aidons à avoir de bonnes positions après un court entraînement. Canadian School of Electricity, 282 Ontario ouest. 9—16,20 F

ECOLE TECHNIQUE de Montréal Cours pratique de mécanique et d'électricité d'automobile Moteurs modernes de 4, 6, 8 et 12 cylindres Rétribution réduite de 20% Prochain cours 25 janvier Venez voir ou écrivez 200 rue Sherbrooke Ouest 9—59-26

10 FEMMES, FILLES, DEM.

BIDEUSES d'expérience demandées. S'ad. Dufresne et Lock Ltée. 10—

FAISEUSE de fleurs pour travail à domicile, s'adresser Caplan Brothers, 380 Craig Ouest. 10—20,22

FEMMES, filles, pour placer coupons, annonce spéciale. Ouvert le soir, 60 Ste-Catherine est. 10—

FILLE expérimentée, saucage ligne bonbons cent, chocolat, crème, références, 6756 Blvd Monk, Ville Emard. 10—

10 FEMMES, FILLES, DEM.

FINISSEUSE d'expérience dans les chemises, inutile de se présenter sans expérience. S'ad. à New Method Washing. 10—

GARDE-malade graduée pour studio de massage. 3561 Shuter, apt. 1. 10—

JEUNE FILLE entretenir studio 4 heures par semaine, léger salaire, apprendra photographie 2048 Berri, après 7 p.m. 10—

MODISTE de chapeau d'expérience demandée, position permanente. 208 Ste-Catherine O. 7-8. Lancaster 4091. 10—

ON DEMANDE des prépareuses d'expérience seulement. S'adresser M. Phaneuf, Tétrault Shoe Ltd., 2251 Aird. 10—79-2

OPERATRICES ayant de l'expérience dans les robes de coton pour dames, aussi sur machine à boutons et boutonnières. Ouvrage permanent. S'adresser Standard White Wear Mfg., 4398 St-Laurent, dernier étage. 10—

OPERATRICES expérimentées demandées immédiatement sur machine à boucler (looping) les bas. S'ad. Celtic Knitting Co., 78 rue Turgeon, Montréal. 10—79-2

OPERATRICES expérimentées demandées pour robes de soie pour dames. 1470 rue Peel, Chambre 208. 10—

OPERATRICE expérimentée seulement, dans les blouses et les robes d'enfant. S'ad. 395 Dowd, 4e étage. 10—

OPERATRICES et presseuses expérimentées pour robes de coton. Emploi constant, 426 Sainte-Hélène, près McGill et Notre-Dame. 10—79-2

POUR pension et chambre en retour de légers services pour 2 personnes, références. FRontenac 7922. 10—

PRESSEUSE expérimentée pour robes de soie, s'adresser immeuble Jacobs, chambre 917. 10—

REPRISEUSES expérimentées pour effets tricotés. Emploi constant, 5490 St-Dominique, chambre 403. 10—79-2

STENOGRAPHE bilingue d'expérience demandée. Ecrire Casier 393 La Presse. 10—

VENDEUSE, environ 23, bilingue, grande et élégante, ayant expérience dans vente au détail de pâtisserie ou épicerie. Ecrire en anglais seulement. Buywell, 940 rue des Inspecteurs. 10—

AVIS

En répondant à ces annonces, veuillez ne pas envoyer l'original de vos lettres de recommandations, mais simplement une copie. 10—122-N.O.

10A COURS FEMMES, FILLES

APPRENEZ opératrice manufacture, 8 moulins, pour enseigner meilleure méthode à Montréal. Cours garantis. 2390 Frontenac. 10A—

ATTENTION ! Chance devenir opératrice robes soie, dans une semaine, machine manufacturier; position assurée, 5802 Saint-Hubert. CRescent 3891. 10A—

DAME désire cours, chapeaux paille à la machine. Appelez Harbour 2957, le soir et samedi toute la journée. 10A—

DEVENEZ opératrices manufactures, robes coton, crêpe, lingerie, chemises, pantalons, poches, boutonnières, cours complets, garantis, 5.00, position assurée. CHerrier 7770, 2155 Bordeaux, près Ontario. 10A—

ENSEIGNONS opératrices pour manufacture robes, lingerie, cravates, cours garanti, position assurée. 4414 Parthenais, CHerrier 1014. 10A—19,20,21,23

11 COIFFEUSES

A BAS petits salaires. Prix spécial, coiffure, culture de beauté enseignée par expert. "Academy Marvel", 8 Sainte-Catherine Est. 11-38-N.O

BONNE coiffeuse demandée, ouvrage permanent, pas d'apprentie. CHerrier 8888. 3017 Masson. 11—

2 COIFFEUSES, spécialement pour marcel, doivent être première classe, se présenter avec modèle. CRescent 2185. 11—

COIFFURE enseignée, méthode méticuleuse, professionnelle, scientifique, infaillible résultats insoupçonnés, école Saint-Louis. 3813 St-Denis. 11—92-N.O.

COURS coiffure. Salaire en apprenant. Coiffure gratis. Salon Vivani, 74 Ste-Catherine ouest. LAncaster 5344. 11—205-N.O.

COURS COMPLET DE COIFFURE LA PLUS ANCIENNE ECOLE EN VILLE sous la direction personnelle du

PROFESSEUR BERNARD

Médaille d'or de Londres, Paris Diplômes aux graduées.
1231 Ste-Catherine Ouest. PLa. 1076 11—

HELENE CURTISS Studio Perfection Enrg. 15 ans d'expérience, enseigne cours complet rapide, position; vend machine permanent, sécheuse, cours gratuit à qui achète machine. Paiements faciles. 3851 St-Denis. HArbour 3747. 11—80-2

AVIS

Toute annonce devant être publiée sous cette rubrique dans notre édition du samedi doit nous parvenir le vendredi avant 6 heures p.m., en autre temps, jusqu'à 10 heures a.m. le jour même de la publication. Tarif, 3 centins et de 15 mots par insertion. La remise par mandat de poste ou mandat d'express doit accompagner l'annonce. 11—262-n

12 SERVICE DOMESTIQUE

BONNE servante générale, pas lavage ni cuisine, 4 enfants, références. 759 De L'Epée. Dollard 2727. 12—

BONNE FILLE demandée pour travaux généraux du ménage, références. 702A Bloomfield. 12—

FILLE demandée, pas d'enfants, pas de cuisine 3515 Jeanne Mance. 12—

FILLE parlant anglais pour ouvrage de maison, 242 Laurier ouest, appt 2. 12—

FILLE générale, sachant cuisine, 4 personnes, pas enfants, pas gros lavages, 15.00, 858 Davaar, Outremont. 12—

FILLE demandée pour légers travaux du ménage. Se présenter à 5267 rue Waverley. CR. 0574. 12—

FILLE pour ouvrage général 3.00 par semaine, couché chez elle, références exigées. 429 Notre-Dame est. 12—

FILLE honnête demandée, 20 et plus, vive. expérience pour ouvrage général, 3918 Evelyne. 12—

FILLE demandée maison privée famille 2 enfants, bon chez-soi, bon salaire, 219 Villeneuve Ouest. 12—

FILLE demandée, petite maison, 2 enfants, doit parler anglais. 3777 Colonial. 12—

FILLE demandée pour travaux généraux du ménage à 853, McEachrane, au nord de Van Horne, tramway 96. 12—

FILLE d'expérience pour ouvrage général, pas de cuisine, devra parler anglais, confort chez-soi, 5.00 par mois. 5021 Victoria, près Chemin Reine-Marie, ELwood 7982. 12—

FILLE demandée, maison privée, ouvrage général. 6316 Louis Hémon. 12—

JEUNE FILLE demandée possédant expérience dans bureau de manufacture de chaussures, connaissant switchboard. Tél. DU. 6941 entre 8 et 9. 10—

JEUNE FILLE parlant anglais, demandée comme servante, dans maison privée. 661 Stuart. 12—

JEUNE fille distinguée demandée, ouvrage général, références exigées, ayant expérience, couchera chez elle. 6072 Beaulieu. 12—

JEUNE FILLE, 15 à 18 ans, de campagne pour maison privée, orpheline préférée, avec références, bons gages. 3505 Gertrude, Verdun. 12—

ON DEMANDE une servante aimant les enfants. Bon chez-soi et salaire raisonnable. 5939 Poupart. 12—

SERVANTE générale demandée aimant les enfants, expérience et références exigées. 524 Sherbrooke Est. 12—

SERVANTE générale capable demandée pour travaux du ménage, pas de cuisine. Bon salaire, références de ville. 40 Ave Elwood, Outremont. 12—

SERVANTE générale demandée pour le matin seulement. Se présenter à 383 Edouard-Charles, appt 2, CAlumet 8385. 12—

SERVANTE générale pour petite famille, sachant faire un peu de cuisine, références exigées. 5354 Duquette. 12—

SERVANTE demandée, appelez BY. 1754. 12—

13 ON DEMANDE A LOUER

MAISON 10 pièces, environs St-Denis, Sherbrooke ou bureau pour dentiste. Frontenac 7038. 12—

ON DEMANDE à louer 3 appartements. 5293 Garnier. CHerrier 6085. 13—

1 à 2 ACRES de terrain demandées, pas plus loin de 10 milles de Montréal, convenables pour la culture des patates et des fleurs avec serre et châssis si possible. Détails complets à F. Price, 3 Braeside Place, Westmount. FItzroy 7747. 13 sp.—

14 APPARTEMENTS DEMANDES

APPARTEMENT ou flat bien meublé, chauffé, 4 ou 5 pièces, 5135 Drolet.

A LOUER

15 APPARTEMENTS A LOUER

GREYSTONE 4961, Queen Mary Road, 3 et 4 pièces séparées, balcon, ascenseur, loyers réduits 38.00 et 52.00. Bld Décarie, 5136, 5 pièces séparées, spacieuses, tennis, terrain jeu, loyers réduits 42.00. Northcliff 2001, 5 grandes pièces modernes, loyer 40.00, chars à la disposition des visiteurs. DExter 3514, soir DExter 5760 ou 3217. 15—

15 APPARTEMENTS A LOUER

ALSACE-LORRAINE

1217 rue Drummond, en plein centre de la ville, près Ste-Catherine, deux, trois et quatre pièces, eau chaude à l'année, service du concierge, taxe d'eau payée. Prix modérés. S'adresser au concierge. 15—13,15,18,20,22,25,27,29 F

LOUERA bon marché, 6 pièces, bien éclairées, 3 chambres coucher séparées, frigidaire, eau chaude à l'année, possession immédiate, 224 Bld St-Joseph. FRont. 6906. 15—

16 APPTS MEUBLES A LOUER

ALLEZ 3707 Laval, 1 pièce meublée, chauffée, éclairée, gaz, 3.00 par semaine. Harbour 6419. 16—

PARC LAFONTAINE, 4100, appartements meublés ou non, 2-3 pièces, bas prix, belle localité. FR. 9881. 16—229-306-N.O

PLACE CHRISTIN, 330, une, deux, trois pièces meublées, gaz, électricité. Prix modérés. S'adresser au concierge. 16—67-L.M.v.

17 A LOUER

No 57 S.-CATHERINE EST

Hôtel ou maison de pension au centre d'un quartier de magasins et de théâtres; 5 étages et sous-sol; 50 chambres, salle à manger, salons privés, eau courante dans toutes les chambres, chauffage à la vapeur. Prix raisonnable à des personnes sérieuses et responsables.

K. STEWART, 221 rue St-Jacques, HARBOUR 7151. 17—20,23,27,30

110 x 100 pieds, chauffé, à l'épreuve du feu, site idéal pour manufacture, service d'élévateur fret. 4590 St-Denis. 17—

19 CHAMBRES A LOUER

ABAISSEZ chambres, petite, grande, en avant, gaz, chauffé eau chaude, tranquille, 1.50 à 2.50. Chômeurs acceptés. 913 Hôtel de Ville. 19—

ADAM 3805, angle Valois, chambre à louer, confort. Front. 8862. 19—

ALLEZ 223 Sherbrooke Est, chambre confortable, sofa studio, chesterfield, lavabo, gaz, eau chaude, bas prix. 19—

A 1805 ST-ANDRE, grande chambre confortable, téléphone, monsieur sérieux chez personne tranquille, petite 8.00 par mois, privée 19—

AU CHEZ SOI paisible, 1218 Berri, petite chambre, eau courante, occupation immédiate, un garage pour deux autos. 19—

BEAU salon, foyer, chesterfield, gaz désiré, petite chambre, eau chaude, maison tranquille. 1656 St-Hubert. 19—

BELLE chambre sur devant, gaz, eau chaude, téléphone, glacière 2.50, 2.75, 3.00, 292 Ontario est. 19—

BELLE grande chambre 3.00, petite 2.00, gaz, téléphone, grande non meublée. 3866 St-Denis. 19—

BERRI 2064, près Ontario, salon richement décoré, bon chez-soi, 2.25. LAncaster 5531. 19—

BLVD ST-JOSEPH Est, 1651, chambres, maison moderne, 1er étage, sortie privée, eau chaude, AM. 7984. 19—79-2

CHAMBRE sur devant, maison privée, lavabo, garde-robe. 3964 St-Denis. 19—

GRANDE chambre sur devant richement meublée, usage du poêle, près Carré St-Louis. 3646 Drolet. 11—

GRANDE chambre devant 4.00, bain, poêle gaz, eau chaude. 3532 Ste-Famille, près Sherbrooke, téléphone. 19—

GRAND SALON ensoleillé, propre, tranquille, sans enfant, eau chaude, renas, prix modéré. AMherst 1689. 4377 Delorimier. 19—

GRANDE, propre, devant, armoire, maison sans enfant, tout confort 2.00, possession immédiate gaz. 1242 Dorion. 19—

GRANDE chambre, gaz, téléphone avec confort, monsieur ou dame qui travaille en dehors. 4690 Chambord. 19—

ST-DENIS 6697, chambre confortable, déjeuner, famille privée. Crescent 1561. 19—

SALON double, chambre 2.00, meublée ou non, moderne, bon chez-soi, personnes distinguées. PLateau 1998. 19—

20 CHAMBRE DEMANDEE

DAME âge moyen, respectable, sous secours, prendrait grande chambre non meublée, immédiatement, 5035 St-André. 20—

DESIRERAIS chambre salon double, paroisse St-Jean-Berchmans, meublée ou non, prix raisonnable. Dollard 6232. 20—

21 CHAMBRE ET PENSION

CHAMBRE pour monsieur honnête, famille privée. Repas si désiré. 4483 Delaroche.

22 CH. ET PENS. DEM.

PENSION de famille pour jeune homme, dans St-Henri, Côte St-Paul. Casier 394 La Presse. 22—

28 MAISONS A LOUER

BAS semi-détaché, 6-7 appts modernes. S'ad. 1331 Ducharme. 28—80-9

LOGEMENTS modernes, 6318 St-Dominique, 5 pièces, garage, 4644 St-Laurent, troisième, 6 pièces. Crescent 4146; soir Crescent 3502. 28—15,16,20,22,23

MT-ROYAL 1666, près Papineau, 7 ou 9 appts, convenable pour logement, avec place d'affaires, coiffeuse, tailleur, club, etc. AMherst 2123. 28—

RACHEL Est, 266, ménage fait à neuf, murs graftex, 4 pièces, aubaine, à 20.00. DExter 3514. 28—

Succession J. O. Villeneuve

Logements modernes, 4362 Delorimier, troisième, 6 pièces chauffées, 4900-4914 De Grandpré, 6, 7 pièces; 6569 avenue du Parc, 5 pièces; 4077 Drolet, 7 pièces et autres. CRescent 4146, soir; CRescent 3502. 28—15,16,20,22,23-P

30 MAGASINS A LOUER

CHRISTOPHE-COLOMB, coin nord est Bellechasse, grand magasin, belle cave, sera divisé pour convenir. Succession Villeneuve, Crescent 4146, soir Crescent 3502. 30—15,16,20,22,23

NOTRE-DAME EST, 35. — Magasin, quatre étages et sous-sol, chauffage eau chaude: $75.00. Occupation immédiate. Succession Masson, 37 St-Jacques est, HArbour 1408. 30—19,20,21,23,26,28,30

NOTRE-DAME Ouest, 39. — Beau magasin situé dans le centre commercial. Loyer raisonnable. Renseignements, DExter 4723. 30—80-10

VILLE-MODELE

Grand magasin chauffé, centre de la ville, occupation 1er mai, téléphone, jeudi. DOllard 0547. 30—F

32 MANUFACTURES A LOUER

400 PIEDS carrés dans l'immeuble Amherst, côté nord-est, plancher bois dur, vapeur courante, bon service, convenable comme manufacture, entrepôt, salle d'échantillon, loyer: 40 cts du pied. S'adresser 1050 Ste-Catherine Est, chambre 501, LAncaster 6577. 32—

DIVERS

40 AUX MALADES

A AMELIORER votre santé en employant les Médicaments Hansquine. En vente à 2115 Bourbonnière, CHerrier 7410. 40—147-N.O.

Dr LERICHE, maladies spéciales, hommes, femmes, jeunes filles, maternité 1633 St-Denis, près théâtre. HArbour 6410 40—166-N.O.

LES MEDICAMENTS ST-GERMAIN reconnus depuis 25 ans pour leur efficacité. Demandez brochure explicative, ne souffrez pas plus longtemps. Renseignements gratuits, 5126 St-Denis, CR. 4210. Ouvert 9 à 9 hrs. 40—149-N.O

MAL de gorge — Glyco-Iodine Callaerts, gargarisme efficace, 0.50 1.00. Pharmacie Doray, St-Denis-Bélanger. 40—20,23

RHUMATISME, diabète, estomac, albuminurie, voies urinaires, reins, intestins Echantillons gratuitement. Ecrire 3664 St-Denis. 40—77-5

41 AVIS RESPONSABILITE

A PARTIR de cette date je ne serai responsable d'aucune dette contractée par ma femme. H. Gagné, 2074 Davidson. 41—79-2

JE NE SERAI plus responsable des dettes contractées par ma femme. Olier Laforest, 1874 Poupart. 41—79-3

51 COLLECTION

INVESTIGATIONS, enquêtes, recherches particulières, criminelles, service secret Achetons vieux comptes et régions troubles de famille. 1010 Ste-Catherine Est, suite 416, LAncaster 8933. 51—79-5

LOYERS logements, billets réclamations toute nature collectés au pourcentage partout. Nous pouvons avoir votre argent. Vanier, 706 Saint-Gabriel, Montréal. 51—2,5,9,13,16,20,23,27,30

55 DIVERS

GRANDS remerciements à la Sainte Trinité pour nombreuses faveurs obtenues par Sainte-Thérèse de l'Enfant Jésus. 55—

IMPRIMERIE QUESNEL, 1000 cartes d'affaires, $1.50, etc 1808 Amherst, près Ontario FRontenac 2385. 55—66-20

REMERCIEMENT à S.-Joseph pour grande guérison obtenue, promesse de publier. Yvon D. 55—

55A EXTERMINATION VERMINE

DETRUISEZ coquerelles en un seul traitement. Rien de plus facile — Poudre Mystérieuse .25, 50, 1.00. 55A—159-N.O.

60 HOPITAUX PRIVES

HOPITAL Maternité privée Sainte-Thérèse Enrg. tenue par gardes enregistrées, médecins spécialistes, prix modérés Attention spéciale au placement des bébés. Pension avant terme 4824 Saint-Denis LAncaster 1022 60—219-N.O

HOPITAL SAINTE-CECILE, maternité privée, pension avant terme, garde graduée. Prix modéré. Plaçons bébés. 2005 Mont-Royal est, CHerrier 4209 60—N.O.

HOPITAL STE-ANNE, maternité privée, gardes enregistrées, plaçons bébés, pension avant terme, spécialité, prix raisonnables. 4160 St-Denis. LAncaster 0942. 60—80-2

HOPITAL Sainte-Marguerite, 1435 Amherst. Maternité recommandable. Attention spéciale aux personnes en dehors de Montréal. Plaçons bébé. Prix raisonnable FR. 7623 60—168-N.O.

62 OBJETS PERDUS

BAGUE en or, pour monsieur, orné d'une pierre rouge perdue dans le train venant de Québec dimanche le 17 janvier ou à la gare Windsor ou en taxi jusqu'à l'avenue Union. $5.00 de récompense. Téléphonez HA 8478 le soir. 62—

BOURSE blanche du soir contenant effets personnels perdue dimanche matin sur ave des Pins, près St-Denis. Récompense ATlantic 5630. 62—

CANNE de dame, souvenir, perdue dans Vespasienne rue Western, Banque Montréal, autobus, Banque Canadienne, Boul. Décarie, Mlle Valois, 1025 Mt-Royal, O. Récompense. 62—

CHIENNE épagneul brune frisée, disparue dimanche matin, répondant au nom "Musette", récompense, la police est avertie. 2208 LeCarron, Fitzroy 8477. 62—

CHIEN perdu "Spitz" blanc, oreilles jaunes, récompense. DO. 4333. 62—

NORD, chien beagle blanc. Téléphone DUpont 3726. 62—

PERDU Black and tan perdu, licence 7189. Récompense rapporter à 4236 Hôtel de Ville. 62—

PORTE-FEUILLE avec argent, licence, perdu rue St-André, St-Laurent, St-Jacques, récompense. 4342 Garnier. 62—

RECOMPENSE de $10 à qui ramènera chien épagneul noir perdu jeudi dernier à Westmount; licence 577. 786 avenue Upper Lansdowne, ELwood 4806. 62—

65 REMBOURRAGE

MATELAS refaits, 1.90, sommiers, meubles, lits plumes réparés. Ferland, 1191 Wolfe CHerrier 8182. Soir: DUpont 2630 65—66-N.O.

66 REPARATIONS

A BAS PRIX, matelas, meubles réparés, matelas neufs. Boyer Limitée, 3886 Henri-Julien. BE. 1700. 66—117-N.O

A BIEN meilleur marché. Avez-vous réparations de meubles à faire ? Nous avons les meilleurs ouvriers experts pour faire ce travail. Tous genres de meubles réparés. Téléphonez Living Room Furniture pour avis expert. FRontenac 2161. 66—16,20

APPELEZ FISET, CRescent 3686. Matelas réparés, 1.75; plumes désinfectées. Nous vendons matelas neufs. 223 Beaubien. 66—78-6

67 TRANSPORT

A A BEAVER TRUC TAXI, 910 Ontario Est, déménagement, transport général pianos, valises, ville, campagne. Ouvert soir FRontenac 2191. 67—307-N.O.

ACME Cartage, vanne pour déménagement local, longue distance piano 2.50, valise 0.50. FRontenac 4034. 67—

CHEVALIER TRANSPORT, jour, nuit, à l'heure ou contrat Valises, 50c et plus. AMherst 2937. 1842 Plessis. 67—217-N.O.

THIBAULT TAXI, truck loué 0.75 heure, jour, nuit, valise 0.50, bicycle, vendra 8.00. AMherst 5656. 67—79-6

68 ON DEMANDE A ACHETER

ATTENTION !

SPIER'S ACHETE TOUT

Habits d'hommes, vieil or, carabines, instruments de musique, valises, articles de sport, 257 CRAIG OUEST. HA 6844 68—272 M.s

ACHETEZ meubles usagés, chambre coucher, salle manger, chesterfields, meubles divers, machine coudre, poêles, glacières, meubles bureaux. DOllard 9022. 68 sp.—195-N.O.

ACHETE anciennes chaises, fauteuils, commodes, pupitres, argenterie, vaisselles, etc. Plus de 75 ans. DE. 8882. HA. 9625. 68—19,20,22,25,27,29,31

ACHETONS aux plus hauts prix, bains, éviers, bassins, closets, tuyaux, radiateurs, fittings, etc. Ideal Plumbing, 30 ouest Craig. PLateau 9800. 68—4,5,11,13,18,20,25,27

ACHETONS meubles de studio, cuisine, chambre à coucher, salle à manger, machine à coudre, laveuse, lit, bureau, pupitre, dactylographes, coffre-fort, balance, caisses enregistreuses. CH 8778 68—42-n.o

BOILER à vapeur pour monter glace. Boire & Frères, 2000 Mercier, Montréal. CLairval 0280. 68—

MOBILIERS chambre à coucher, salle à manger, chesterfield, lits, bureaux machine à coudre, carpettes, pianos, radios, meubles de bureau etc. CA. 4900. 68—

RENARDS ARGENTES

Nous payons comptant et le plus haut prix du marché. McComber, 3412 avenue du Parc. 68—80-4

UN CABINET à vaisselle chêne doré, un secrétaire noyer, Casier 390 La Presse. 68—

A VENDRE

69 ANIMAUX

BEAU setter anglais, s'adresser le soir, 2010 Blvd Gouin Est, DUpont 0081. 69—

PETITS chiens fox-terriers très jolis, très beau poil, 4 mois, 2.00, 2280 Panet. 69—

75 A VENDRE, DIVERS

A VENDRE livres et cours d'astrologie usagés, clavigraphe Underwood, parfait ordre 5.00. 6372 Delaroche. 75—

EQUIPEMENT de buanderie, paiement faciles. J.-H. Concor & Son Limited, 423 Rachel es. 75—56-26

77 AMEUBLEMENTS

9 APPTS à vendre, tout loué, maison moderne. 811 Dorchester est, coin St-Hubert. 77—

78 ARTICLES DE MENAGE

A BON MARCHE, ameublement six appartements, parfaite condition, en bloc ou séparément. Bail si désiré. 2286 rue Panet. 78—

AMEUBLEMENTS de chambre à coucher, 29.00; de salle à manger, 25.00; chesterfield, 15.00; poêles, lits. 1370 Notre-Dame Ouest. 78—294-N.O.

ATTENTION, beau ménage neuf 3 appts, sets chambre, déjeuner, divan studio. Futur mariage brisé, 4411 Rivard. 78—78-4

AUBAINES, poêles usagés de tous genres, parfait ordre, paiements faciles. 2223 Mont-Royal Est, Frontenac 7021. 78—

BEAU set chambre noyer, set cuisine 4.00, poêle gaz porcelaine, bassinette, radio, 5850 Des Erables. 78—

BEAU tapis, poêle à gaz et set à déjeuner. Occasion exceptionnelle. 3837 St-Denis. 78—

BEAU mobilier chesterfield 45.00, magnifique carpette 15.00, chemin de passage, nattes, secrétaire, lampes, chambre à coucher, salle à manger, bibliothèque, tables, jamais servi. Occasion exceptionnelle, 1353 Greene, Westmount. FItzroy 1950. 78—

CHESTERFIELDS 15.00; poêles 7.00; fournaises Québec 2.75; ameublements chambre 26.00; salle à dîner 25.00; lits 5.75. Ideal Furniture, 215 Craig Est. 78—145-N.O.

DAVENPORT 8.00, Studio 11.00, lit complet 6.00, chesterfield 10.00, mobilier chambre 29.00. 1984 Ste-Catherine est. 78—112-N.O.

LAVEUSE électrique Beatty en bon ordre, $25.00.—1039 Mont-Royal Est. 78—79-5

LAVEUSE en métal, deux ans d'usure, reconditionnée à neuf, portant garantie, sacrifiera pour 25.00. FR. 3141. 78—

MACHINE Singer 12.00, autre Singer électrique, radio 11.00, balayeuse électrique, 9.00. 1303 Papineau, appartement 2. 78—

78 ARTICLES DE MENAGE

LAVEUSES électriques en parfait ordre, plusieurs presque neuves à partir de $15., pour 3 jours seulement à ces prix, conditions faciles. Hartney's, 6745 St-Hubert, CAlumet 3441. 78—79-3

PETIT ameublement salon, table de fumeur et autres. A voir jeudi et vendredi à 6748 rue DeGaspé. 78—

POELE cuisine bien propre, bon marché, bicycle pédales neuf, moitié prix, 2356 Aylwin. AMherst 7684. 78—

POELES usagés, combinés gaz et charbon, thermos, à partir de 5.00; aussi fournaise usagée 2.00. 510 Ste-Catherine est. 78—

REPASSEUSE électrique Thor, payée 195.00, sacrifiera pour prix exceptionnel. 3962 Parc Lafontaine. 78—

SACRIFICE superbe ameublement moderne, petit bar, manteau, cheminée, fauteuil studio, tables, prélarts. 2007 De Bullion. 78—

SINGER basculante, garantie, très propre, bas prix, faut vendre, besoin d'argent. 1001 St-Denis, appartement 8. 78—

TABLE gateleg, magnifiques carpettes, lampes en marbre, mobilier de studio, salle à manger, chambre à coucher, gravure, chesterfield moderne, lisière de passage, secrétaire, mobilier de salle à déjeuner. Faut vendre cette semaine. Kent 4868 Sherbrooke, Westmount. DExter 4300. 78—20,22

TAPIS usagé, 3 vgs 6.00, set studio, radio, échangerait contre chesterfield. 3690 Parc Lafontaine. 78—

VOUTE à fourrure, 6 x 7, chesterfield, set chambre moderne, table ronde chêne doré, poêle à gaz, fournaise, set rotin, tapis 3½ x 3, chemin, 6 verges. 845 Atwater. 78—

$169 ACHETENT AMEUBLEMENTS NEUFS POUR 4 PIECES, GARANTIS, CONSISTANT EN UN MOBILIER DE SALLE A MANGER DE 9 MORCEAUX, MOBILIER DE DEJEUNER DE 6 MORCEAUX, POELE A GAZ, MOBILIER DE CHAMBRE A COUCHER DE 5 MORCEAUX, MOBILIER CHESTERFIELD DE 4 MORCEAUX. CITY HOUSE FURNITURE INC., 259 SAINTE-CATHERINE OUEST, COIN JEANNE - MANCE. MARCHANDISES ENTREPOSEES GRATUITEMENT JUSQU'AU 1er MAI. 78—

79 BICYCLES ET MOTOC.

PLUSIEURS bicycles neufs et de seconde main. Aussi tricycles à vendre bon marché. S'adresser 3451 Ste-Catherine Est. CHerrier 5543. 79—

80 BOIS, CHARBON ET HUILE

BOIS du Pacifique scié en bois de poêle 3.00 le voyage de camion. AMherst 5700. 80—78-6

BOIS dur, 10 poches, 1.00; allumage, 12, 1.00; érable, 2.75 corde 9 pouces; charbon Welch, 12.50. CRescent 6151. 80—18,20,22,23

ERABLE slab, merisier 9.00, cordon 2.50, 6 grands sacs remplis 1.00, allumage 7, 1.00. Charbon 5.00 à 13.00. Laurentide Transport, DOllard 6848. 80—78-6

SPECIALITE, rognures planchers, bois francs 5 sacs 1.00, 26, 5.00. Nous sommes seuls donnant grands sacs. Charbon. G. Robillard, AMherst 7621. 80—78-6

81 CHEVAUX ET VOITURES

A SACRIFICE 12 chevaux d'ouvrage et de voiture, harnais double et simple, dompeuse. 4328 Papineau. 81—

CHEVAL 1300, sain, 45.00, jument 1000 lbs, gros train, 55.00, attelage. 900 Montcalm. 81—

CHEVAL à vendre, 9 ans, pesanteur 1200, tombereau et attelage d'express, 1323 Mt-Royal. 81—

5 CHEVAUX de différentes pesanteurs à vendre bon marché. S'adresser 6526 Henri Julien. 81—

J'ACHETERAIS chevaux pour abattre pour nourrir les renards. Tél. CAlumet 5934. 81—80-3

J'ACHETERAI chevaux pour abattres, pour nourrir les renards. Tél. le soir, CAlumet 5934. 81—

JUMENT 1100 lbs, 8 ans, parfaite santé, gros train, 55.00, cause maladie, 1806 St-Timothée. 81—

82 COMMERCE A VENDRE

ACHETEURS sérieux ! Nous devons vendre immédiatement, restaurants, épiceries, boutique barbier, dépôts journaux, manufacture, tabac, magasin général, maison chambres, magasin laine et librairie, forge, garages, hôtels, tavernes, etc., ville, campagne. Allons à financer. Marion Frères, 26 St-Jacques est. 82—20,23

A SACRIFICE belle épicerie, 2 vitrines, belle fixtures. Aucune offre raisonnable refusée. Amherst 4058. 82—18,20,22

ATELIER tailleur banlieue de Montréal, établi 1922, grosse clientèle. Occasion remarquable. Cause maladie. 1096 Beaudry, appartement 2. 82—

CLOS de bois et charbon. Bonne location rue St-Jacques pour commerce au comptant. Bas loyer. Répondre par lettre au numéro 346 Kensington Ave, Westmount. 82—18,20

CORDONNERIE et Shoe Shine, meilleure place du nord, bargain. Cause autre position. Adresse: 409 Jarry. 82—

CORDONNERIE à vendre, bien outillée, système chapeaux, shine. A. Automacci, 768 Bonsecours. 82—80-3

EPICERIE-restaurant à vendre, cause mortalité, vendra bon marché. Dame A. Daigneault, 2112 Bourbonnière. 82—

EPICERIE et restaurant à vendre, très bon spot, bargain. S'ad. 7103 Des Ecoles. 82—

EPICERIE licenciée, avec propriété et place pour shop de boucher. 10385 Ave Audoin. 82—

EPICERIE licenciée avec stock frais, fixtures modernes, bonne clientèle établie depuis dix-sept ans dans St-Henri, vendra bon marché. WE. 5152. FI. 2362. 82—

ETAL boucher, fixtures complètes avec glacière, frigidaire, un beau coin, loyer bon marché, clientèle comptant. CHerrier 4047. 82—

ETAL de boucher à vendre, établi depuis 54 ans. S'adresser 1657 Maisonneuve. 82—

ETAL de boucher vendrait à très bas prix, vendrait séparément ou complet, comprenant une glacière Eureka, avec frigidaire, 2 balances Toledo en porcelaine, 1 trancheur à viande Berkel, machine à hacher, registre, comptoir, etc. Téléphone Amherst 4242, Cherrier 2541. 82—

FIXTURES et stock complet de pharmacie à vendre. Termes faciles. DO. 5798 ou DO. 4700. 82—20,23,27,30

MAGASIN de coupons bon poste, établi depuis 7 ans, logement en arrière, loyer bas, sacrifiera bon marché. Cherrier 1804. 82—

MAGASIN de chaussures à vendre, établi depuis 20 ans, 25,000.00 d'affaires; 3,000.00 comptant, Corbeil & Frères, 2287 Ontario Est. 82—80-2

MAGASIN d'accessoires d'automobiles, vulcanisation, 135 pneus réparés. Moules toutes grandeurs. Boilers, shaft et compresseur. Sacrifiera cause maladie. 2211 Ste-Catherine Est. 82—80-2

PHARMACIEN, si vous désirez vous établir venez voir stock et fixtures, 2010 Boulevard Gouin Est, le soir, DUpont 0081. 82—

RESTAURANT et salle à manger à vendre, bon marché cause départ pour la campagne. 3681 Ethel, Verdun, FItzroy 0598. 82—80-4

RESTAURANT, beau coin, près église, écoles, 200.00 par semaine, bon marché, cause: position. Cherrier 0143. 82—

RESTAURANT-épicerie, 175.00, ménage, vitrines, 2 appts arrière, veuf; loyer 10.00, seul sur rue. 4434 St-Dominique. 82—

RESTAURANT coin de rue, chars, école, bon marché, faut vendre cette semaine. 1280 Gilford coin Chambord. 82—

RESTAURANT avec 4 appartements, cave, cour, garage, aucune offre raisonnable refusée. 5954 St-Hubert. 82—

RESTAURANT avec salle de billard, riches fixtures, comprenant balance, fontaine, cabines show-cases, gros stock, valeur 2500.00, pour 1000.00, petit comptant, balance 20.00 par mois. 5987 Notre-Dame Est. BElair 3540. 82—

RESTAURANT, barber shop, belle localité, situé près manufacture, seul barbier dans endroit, conditions faciles, cause maladie. 3760 Namur, Côte des Neiges. Bywater 0568. 82—19,20,22,23,25

SALON de coiffure moderne, bonne clientèle, vendra à sacrifice. Pour inf. tél. AMherst 8774. 82—

SALON de barbier, coiffeur, vendra bon marché. 1276 Amherst. Propriétaire, 1680 Gilford. 82—

SALON barbier, tabac, aucune offre raisonnable refusée, visible tous les soirs, 9 heures. 1253 Beaubien. 82—

SHOP de viande, frigidaire, épicerie, etc., 750.00, aussi restaurant, fixtures, logis, stock, 175.00. CHerrier 8467. 82—

STATION gazoline, pour lavage de machines, petits réparages, plus deux logements chauffés par le garage. Poste établi depuis longtemps. Bons revenus. Ecrire casier 4556 la Presse. 82—77-6

83 EFFETS BUR. ET MAGASINS

CAISSES enregistreuses achetées, vendues échangées, réparées, No 1, Notre-Dame est Tél. HArbour 6995. 83—167-N.O.

BALANCES calculatrices. Caisses enregistreuses garanties Achetées, vendues, échangées, réparées, Landry Cash Register, 504 boulevard St-Laurent. HArbour 2330 83—264-N.O.

BOUTIQUE de barbier au complet, garnitures, 5 chaises, aubaine. S'adresser à 1110 Ste-Catherine est. 83—

Filière Acier 4 Tiroirs 19.75

Grandes armoires spéciales à doubles portes d'acier, $38.50. Aussi vente de chaises de bureau, 33⅓% de rabais. Bureaux neufs et usagés. Office Equipment Co. of Canada, Ltd., Côte Beaver Hall, en face de l'immeuble du Bell Telephone. 83—80-M.s

83 EFFETS BUR. ET MAGASINS

GLACIERES blocs, balances, trancheurs, hacheurs électriques, caisses enregistreuses. Seconde main Toutes garanties. Laval Products, 1001 rue Craig est 83—66-N.O

GRAND show case, glacière, balance. 4576 Messier. 83—

84 FOURRURES-VETEMENTS

2 BEAUX renards argentés neufs, première qualité, à sacrifice. 1353 Laurier. 84—

ECOULEMENT manteaux fourrure, manufactures, caracul, broadtail, seal, rat musqué, mink marmotte, mouton, chat sauvage. Depuis 35.00. Reid, 1473 Amherst 84—20,22,23,25

MANTEAUX Hudson seal, 350.00 pour 240.00; écureuil 400.00 pour 275.00. Cummings, 284 Notre-Dame Ouest. 84—20,23

MANTEAUX, robes du soir et d'après-midi, très peu portés. Tailles 14 et 18. 2788 Chemin Ste-Catherine. 84—

VRAI sacrifice, manteau seal, collet écureuil brun, 35.00, grandeur 36, besoin argent. 1179 Dorchester Est. 84—

86 INST. DE MUSIQUE

BEAU piano moderne, moyen format garanti comme neuf avec banc, bas prix 3734 St-Hubert. 86—188-N.O

BEAU petit piano automatique Hartford. 6359 St-Dominique, après 7 hrs le soir. 86—

OCCASION piano automatique et ordinaire, accords et réparations de tous genres. Lauzon Phaneuf, 1126 Mont-Royal. CHerrier 6272. 86—78-5

PIANO droit, petit, fabrication française de Goveau. Idéal pour petit appartement. Sonorité douce et riche, caisse moderne, réduit à $150. Conditions faciles, $8 comptant, $5 par mois. Lindsay's 1112 Ste-Catherine ouest. 86—79-3h

PIANO droit Heintzman, format moyen, riche sonorité, touches d'ivoire, 7 1/3 octaves, excellente condition, garanti. Réduit à $135. Conditions faciles, $6 comptant, $5 par mois. Lindsay's, 1112 Ste-Catherine ouest. 86—79-3 h

PIANOS droits garantis en parfaite condition à partir de 65.00; 3.00 comptant, 1.00 par semaine. Edmond Archambault, 500 rue Sainte-Catherine est MArquette 6201. 86—30-N.O.

87 MACHINERIE

ENCLUMES 4.50; forets 7.75; forges pour forgeron 9.50. Tarshis & Sons Ltd., 450 McGill. 87—18-M

MOTEURS électriques neufs ou usagés, de 1-30 force à 200 forces, aux plus bas prix au Canada. Spécial, cette semaine, ¼ force, 110 volt neuf, 10.85. Tarshis & Sons Ltd 450 rue McGill. 87—16-L.M.v.

PLANEUR-embouveteur, scie à colombage, machine à tenons, machine combinée Sidney, toutes usagées et à bas prix. International Agency Ltd, Edifice St. Nicolas, Montréal. 87—

POULIES et courroies, toutes sortes d'accessoires et de machines à travailler le bois et le fer. J. Wiselberg, 24 rue McGill. 87—75-26

QUARTIERS généraux des machines à travailler le bois, mortaiseuses à chaîne, machines à tenons à roulement à billes, façonneuses, raboteuses rondes à cylindres, moulureuses, scies à refendre à ruban, assembleuses à la colle, chariot à coller. McCormick Machinery Co., 165 Murray. 87—M

88 MATERIAUX DE CONS.

BAIGNOIRES, cols, éviers, toilettes, réservoirs, tuyaux, radiateurs, raccords, légèrement usagés et neufs. Prix très raisonnable 921 St-Lauernt. LA. 6852 88—2,5,9,13,16,20,23,27,30

CHEMINEES portatives, à vendre. S'adresser 2034 Théodore. 88—

CINQ CENTS sections de calorifères pour mur, un peu usagés, sièges blancs à charnières poteaux, légèrement usagés, prix d'aubaine. Ideal Plumbing Supplies, 30 Craig ouest. PL. 9800 88—66-m.j.v.s

90A PEINTURES

PEINTURE préparée, garantie, 1.00 gallon, couleurs assorties. Service Paints Co., 1351 Laurier Est. AMherst 0005. 90A—20,23

91 RADIOS

A ACCEPTER réparation radios à domicile. Inspection gratuite. Laceille, 4591 Papineau. CR. 6138. Toujours ouvert. 6742 Louis Hémon. 91—141-N.O

5 RADIOS 7.00; 10 à 8.00; 15 à 10.00, Rogers, Marconi, autres jusqu'à 15.00. 2428 Ste-Catherine Est. 91—79-5

RADIO Northern Electric, cabinet, comme neuf, à sacrifice. 1039 Mont-Royal Est. 91—79-5

RADIO 1937, modèle table, parleur dinamique, comme neuf 18.00. 3451 St-Hubert, après 3 heures. 91—

RADIOS Victor, Philco, Marconi, etc., de 8.00 à 20.00, tour garantis, modèles de table, cabinet et combiné. 1628 Amherst. 91—80-4

REPARATIONS radios. Lauzon, Phaneuf Ltée, 26 ans, expérience. 1126 Mt-Royal. Cherrier 6272. 91—79-5

SAMSON achète, vend, répare tout radio. Occasion en magasin. Satisfaction assurée 470 Rachel. BElair 1410. 91—9-N.O.

91A TIMBRES POSTE

500 DIFFERENTS .35; 100 différents .85; Edouard VIII .19; Jubilée Canadien, 1935, 40. Beaver Stamp Reg'd, 1234 Ste-Catherine ouest, PLateau 1956. 91A—20,21,23

IMMEUBLES

95 A VENDRE OU ECHANGER

AI EPICERIE licenciée établie depuis 40 années, affaires par semaine 800.00 piastres dans bonne année, 2000, vendra. A qui la chance? CAlumet 2444. 95—79-2

AI EPICERIE avec Post Office à vendre ou échanger sur maison pas grosse hypothèque. CAlumet 2444. 95—18,20

AVEZ-VOUS commerce que vous échangeriez pour bonne propriété, 4 logements presque clair. Casier 367 La Presse. 95—80-4

BEAUBIEN, près Ch.-Colomb, propriété commerciale, bons revenus, prendrait propriété, terrain clair avec argent. AMherst 6274. 95—

BLVD ST-DENIS, 5 logements modernes, 30 pieds, considèrera maison Blvd Gouin, hôtel de campagne, dispose 2,000 comptant. 7044 St-Denis. Crescent 0865. 95—

CENTRAL, manufacture, plancher 18000 pieds, outillage inclus à vendre ou échanger pour propriété de revenus. Echangera outillage séparément. Campeau et Denis. HArbour 7197. 95—20,22

CHAMBORD, 2 étages, neufs, bien loués, peu hypothèques, échangera pour épicerie ou autre commerce. CRescent 0865. 95—

CHEMIN Ste-Catherine, paroisse St-Germain, cottage en pierre naturelle, 10 pièces, 2 chambres bain, nouvelle construction, prendrait propriété claire avec argent. AMherst 6274. 95—

CONCIERGERIE, 24 logis, brique solide, gros revenu. Echangerons pour terre ou petites propriétés. Campeau, Denis. HArbour 7197. 95—20,22

DELANAUDIERE, près Mont-Royal, 4 logements, revenus 520. Prix 5000. clair. Aussi rue Laurier, près St-Laurent, 3 étages, 3 logements, clair, prix 8000. pour duplex clair Côte-des-Neiges, N. D. Grâces, Outremont. Laframboise, 2469 Est, Ste-Catherine, AMherst 8345, soir AMherst 4730. 95—19,20,23

DUMAS, quatre logis, bon revenu, échangerons pour comptant, terrains ou maison campagne. Campeau, Denis, HArbour 7197. 95—20,22

ECHANGERA propriétés pour commerce, épicerie, boucherie ou mets séchés, ferronnerie, assumera vos dettes. Dollard 5552. 95—80-4

MAGNIFIQUE cottage Ahuntsic, clair hypothèque, 8 pièces à échanger pour propriété près rue Sherbrooke. AM. 8774. 95—

PREMIERE hypothèque à échanger pour commerce avec argent. Propriété demandée pour argent comptant. FAlkirk 1392. 95—

ST-DENIS nord, 3, 8 appartements, chauffage central, moderne, garage, Accepterais bonne propriété entre St-Denis-Papineau-Sherbrooke-Mt-Royal. Casier 391 La Presse. 95—

ST-ZOTIQUE près Delaroche, 8 logements hypothèque 9000. neuve, revenus 1800. pour petite terre près Montréal, ou cottage clair bien situé. Laframboise, 2469 Ste-Catherine Est, AMh. 8345, soir AMh. 4730. 95—18,20,23

STRATHMORE, coin, cottage, terrain 20000 pieds; Evaluation 10000. prix 10000. clair, pour propriété bien située à Montréal.

MT-ROYAL, près Laval, magasin, logement clair. Evaluation 7500. prix 7500. pour propriété bien située, revenus, claire.

ST-DOMINIQUE, près Mont-Royal, 6 logements, revenus 600. Evaluation 5500.

ST-LAURENT, près Mont-Royal. Evaluation 15000. revenus 1500. pour Duplex bien situé. Hypothèque 5000.

Laframboise, 2469 Ste-Catherine Est. AMh. 8345, soir, AMh. 4730. 95—18,20,23

96 A VENDRE OU A LOUER

SHOP de menuisier, 3 étages outillés prêt à travailler, fusil à air. 3454 Worvman. M. Grenier. 96—

97 ARGENT DEMANDE

BESOIN de 1300 première hypothèque, maison 2 logements brique, Verdun, évaluation municipale 2,850. DOllard 5552. 97—80-2

97 ARGENT DEMANDE

EMPRUNTERAIS 1600.00, 1ère hypothèque, 2 étages, brique solide, 6 ans, construction, chauffage central. AMherst 7075. 97—

$4,500.00, 1ère hypothèque, évaluation municipale $2,200.00. Ecrire 396 La Presse. 97—

98 ARGENT A PRETER

ABANDONNEZ ennuis, mesdames, messieurs, faites un emprunt sur signatures 50.00 à 500.00, facile à obtenir, remboursable mensuellement. Réglons difficultés, entente entre créanciers et débiteurs, aussi hypothèques, intérêt 5%, 934 Ste-Catherine Est, chambre 206, édifice Banque Epargne. 98—

ACHETERAI première hypothèque, financerai projet de construction très bonne condition. AMh. 2047. 98—

A MONTREAL, première hypothèque, 5, 5½; seconde hypothèque. Notaire Lippé, 10 St-Jacques Ouest, MAr. 3210. 98—78-3

ARGENT en hypothèque, propriété résidentielle, intérêt 5, 5½, 6. 1901 Mont-Royal, CH. 9353. 98—78-5

PRETS de n'importe quel montant sur deuxième hypothèque et pour construction. Plateau 8383. 98—16,20

PRETS AUX SALARIES

$50 à $500 sur endossements de deux amis ou parents. Discrétion absolue. Service courtois. Remboursements mensuels. Taux réglés par le Gouvernement fédéral Industrial Loan and Finance Corp., 1010 rue Ste-Catherine ouest suite 16, rue Rachel 6 est, 902 Ste-Catherine est.
Tél. LA. 0153 98—69-M.

98A FINANCE D'AUTOS

ARGENT avancé sur automobile pour quelque raison que ce soit, y compris licence et réparations; confidentiel. National Loan Acceptance Co., Ltd., 1411 Crescent. PLateau 6603. 98A—69-26

99 REGLEM. DE DETTES

AVEZ-VOUS des dettes? Voyez-nous. Evitez frais. Informations gratuites. Confidentiel. Marion Frères, 26 St-Jacques est. 99—80-4

POLICES assurance-vie en garantie collatérale, actions, débentures. Agent des Prêteurs. MArquette 3620. Soir, WAlnut 4977. 99—66-24

103 MAISONS DEMANDEES

ACHETERAIS propriété 2 à 10 logements, paierais comptant pour bon marché. DUpont 5616. 103—20,22,25

ACHETERONS, aussi acheteurs tous genres propriétés, prix intéressants. Bouchard Finance-Assurances. HArbour 9161. 103—

PROPRIETE demandée, bonne localité, pour comptant, avons acheteur sérieux. Martin et Compagnie, 3857 Ontario. AMherst 2212. 103—78-6

104 MAISONS A VENDRE

BARGAIN rue Jeanne D'Arc coin de ruelle Hochelaga. 5 logements, finition des plus modernes, chambres de bain et cuisine en tuile. Cave 8 pds. A coûté $15,000. Vendra $10,000. S'adresser: 4032 Ontario E. C.: 8710. 104—16,20,23

MONTREAL-NORD, un étage, 3 pièces, cave, chauffage, garage, 3 terrains clôturés, 1000.00, comptant 200.00. Ecrire 5909 Lasalle, Verdun. 104—

MONTREAL-NORD, près tramway, petite maison, 2 terrains, garage, comptant 50.00, balance 10.00 par mois. PLateau 1969 104—

PLUSIEURS 2 et 3 étages, vendra à 60% évaluation. Acceptera autre valeur. CRescent 1282. 104—

PROPRIETE claire d'hypothèque, à vendre, comprenant deux logements et un magasin situé dans ville St-Laurent, bon marché. S'adresser à 288 Principale. BYwater 0409. 104—

ST-GERARD, maison moderne 2 logements 6 pièces, cave, système chauffage, garage chauffé. DUpont 1807. 104—

110 TERRAINS A VENDRE

ENCORE 30 terrains à vendre rue Jeanne-D'Arc et Charlemagne entre Sherbrooke et Blvd St-Joseph à 200 pds du fameux Jardin Botanique. $75.00 chacun, canaux entièrement payés, aucune taxe de pavage. Vrai bargain. S'adresser à Victor Bernier, 4032 Ontario E. CH.: 8710. 110—16,20,23

111 TERRES DEMANDEES

AVIS

Toute annonce devant être publiée sous cette rubrique dans notre édition du samedi doit nous parvenir le vendredi avant 6 heures p.m., en autre temps, jusqu'à 10 heures a.m. le jour même de la publication. Tarif 3 centins et de 15 mots par insertion. La remise par mandat de poste ou mandat d'express doit accompagner l'annonce. 111—262-n

114 PROFESSION

AVOCATS

DEMETRIUS BARIL, avocat, 418 rue St-Sulpice, Montréal, téléphone : bureau, HA. 0751. Résidence : LA. 7069. 114—66-L.M.s

MEDECINS

BRISEBOIS, CLINIQUE PRIVEE, Urologiste diplômé de l'Université de Paris. SPECIALITE: Voies urinaires, reins, vessie, prostate, infection des organes génitaux. "Gonorrhée, syphilis". Hommes et femmes, impuissance. Maladies de la peau. INSTALLATION moderne. Rayons X. Diathermie. Rayons ultra-violet. Traitements directs et rapides. Contrôlés au microscope, au cystoscope, et à l'urétroscope. 516 Sherbrooke Est, près St-Hubert. FR. 5252. 114—18,20,23,25,27,30

CHOQUETTE. Spécialité maladies vénériennes: Chancres, syphilis. Prix modérés, soulagement rapide. 1991 Des Erables, coin Ontario AMherst 5980. 114—127-N.O.

Dr FOURNELLE. Syphilis, maladies vénériennes traitées rapidement à l'électricité. Rayons X, 3439 rue St-Denis, BElair 1809. 114—304-N.O.

Dr LAPORTE, spécialiste blennorragie, syphilis, écoulement, prostatite, rétrécissements, impuissance, eczéma. Traitement confidentiel remarquablement efficace, rapide. Prix modéré. Renseignements gratuits. 1156 Sherbrooke Est. 114—80-4

Dr A.-A. LEFEBVRE, M.D.A.M., Hôpitaux de Paris. Reins, voies urinaires, maladies vénériennes, du sang, syphilis. Traitement discret, rapide et sûr. 4120 Saint-Hubert. Tél. FAlk. 1621. 114—18,20,22

Dr LERICHE, hôpitaux Londres, Paris, Eczéma, peau, circoncision sans douleur, maladies vénériennes, toutes maladies secrètes, hommes, femmes, jeunes filles, Maternité. Patients traités par correspondance également. 1633 St-Denis, près théâtre, HArbour 6410. 114—168-N.O.

Dr LODDO, 6252 St-Hubert, maladies vénériennes, aiguë, traitement ultra rapide, chronique, (goutte militaire), sang, syphilis, chancre, pertes blanches, électricité, rayons violets. 114—78-6

Dr ROCHELEAU des hôpitaux de Paris-Londres Spécialité: Peau - Génito-Urinaire - Syphilis. 1094 St-Laurent LAncaster 2424 114—62-24

INSTITUT Médical Moderne—Sang, Peau, Prostate, Maternité femmes, filles. Maladies secrètes. Traitement confidentiel, rapide, sans douleur. Procédé allemand, moderne, Electricité. Spécialités. Une visite n'engage à rien. 3848 St-Hubert. 114—78-14

TRANSACTIONS IMMOBILIERES

Quartier Villeray
Rue Henri-Julien, Nos 7538, 7540. Lot No 2643—449, terrain 2,000 pieds. Joseph Verdon, à W. Méthot et uxor, $3,700.—406398.

Quartier Mont-Royal
Rue Van Horne, vague. Lot No 118—367, terrain 14,564 pieds. Succ. Alp. Deguire, à J.-L. Lavoie et al, $2,184.—406410.

Quartier Montcalm
Rue Bélanger, vague. Lot No 199—1312, terrain 3,059 pieds. J.-Arthur Fabre, à Joseph Ganire, $50.—406394.
Rue Boyer, bâtisses. Lot No 490—36, Gustave Locat, à Lucien Locat, $1,900.—406385.

Cité d'Outremont
Rue Willowdale, vague. Lot No 30—43, terrain 38 x 110 pieds. De Vve Geo Cook, à Alb. Fauteux, $1,500.—406390.

Quartier Ste-Marie
Rue Des Erables, Nos 2250 à 2272. Lots Nos 1292—43 à 45, pt 42. De Jules Comeau, à Delle Rachel Comeau, $13,200.—406382.

Quartier St-Eusèbe
Rue Mongomery, No 2411. Lot No 148—2324, terrain 25 x 80 pds. Mario Bardori, à D. Zampini, $300.—4064026.

Quartier Notre-Dame de Grâce
Rue Oxford, No 4115. Lots Nos 176—339, 340, terrain 28 x 94 pieds Emmanuel Bourque, à De H. M. Milne, $6,000.—406412.

Annoncez dans la "Presse"

115 AUTOMOBILES A VENDRE

115 AUTOS A VENDRE

AVANTAGEUX
Situés à l'angle des rues Papineau et Bellechasse, Montréal, 4 lots, 30' x 37' chacun — 4,500 pieds car. Offres raisonnables considérées.
K. STEWART,
231 ouest, rue St-Jacques. HA. 7151
115—20,23,27,30

AUBAINES, Hudson 1934, sedan spécial, 695.00; Studebaker 1934, Président spécial, 795.00; Studebaker 1935, Dictateur, 775.00; Pontiac 1935, coach spécial 750.00; Ford 1933, tudor, Jumbo tires; De Soto 1933, sedan 495.00; Chrysler 1928, coupé 75.00; Plymouth 1929 sedan, 115.00, termes faciles, 4638 St-Denis, HArbour 9592. 115—

AUBAINE: Plymouth sedan De Luxe 1935, comme neuf, vendra sacrifice. DUpont 5168. 115—

AUBAINE. Plymouth sedan 1935. Dodge sedan 1935. Chrysler sedan 1935. Chrysler sedan 8 1933. De Soto De Luxe sedan 1931. Chevrolet coach 1931. Buick sedan De Luxe 1930. Durand sedan 1930. Plymouth sedan 1929. 8055 Lajeunesse. DUpont 1168. 115—

AUBAINE, véritable Elcar 1930, bon ordre, très propre, pneus presque neufs, 90.00. DUpont 0284. 115—

BUICK sedan 1931, en bonne condition et propre, bons pneus, vendra à prix d'occasion. 4897 Pontiac. Cherrier 9421. 115—

CAMION Chevrolet, stake-body, 2 tonnes, Maple Leaf. Roues doubles parfaite condition. Echangera. DUpont 3885. 115—

CHARS USAGES
Balance de chars usagés ainsi que camions; aussi trailers sur commande, bon marché. Brasseur Motor Ltd., 930 Clarke, Téléphone PLateau 6644. 115—76-6

CHEVROLET 1936, master coach, Buick sedan 1934, Ford Tudor 1933-36, Ford cabriolet 1932-34, Dodge coupé 1934, Nash petit sedan 1930. Plusieurs autres chars à bas prix. O. Corbeil et Cie, 141 Mt-Royal Est. 115—

CHEVROLET sedan de luxe 1936, propre, comme neuf, voiture privée. Occasion immédiate. Termes. DUpont 5241. 115—78-3

CHEVROLET 1931, coach de Luxe. Peinture neuve. Moteur frais overhaulé. Bons pneus. Sacrifiera 190.00. 3448 St-Denis. 115—

CORD 1936, sedan, garanti comme neuf, opportunité exceptionnelle, échange accepté, conditions à débattre, 1080 avenue Union, LAncaster 5316. 115—

DE SOTO 1936, seulement 3,000 milles. Ford de luxe delivery 1936, comme neuf. A vendre bon marché. Termes. Henri Lécuyer, 4384 St-Denis. HA. 5838. 115—78-6

DODGE 1935 de luxe, valise, peu de millage, garantie d'un neuf, chaufferette, défroster, termes. FA. 1790. 115—79-2

DODGE 1934, cabriolet, condition parfaite, peu de parcours, chaufferette, dégivreur, couvre-radiateur, 1180 avenue Union, LAncaster 5316. 115—

DODGE et DeSoto 1937 en stock, choix de chars usagés. Termes faciles. Ouvert le soir. Garage Crescent Limitée. 5369 St-Laurent. CRescent 2196. 115—67-LM.v.

FORD coach 1933 à vendre pour compte de succession. En parfait ordre. CA. 3198. 115—

GRAHAM PAIGE 1930, parfaite condition, 4 pneus neufs, licence, assurance, 175.00 comptant. FRontenac 3491. 115—

HALTE-LÀ!
LES PRIX SONT ENCORE REDUITS
'35 Olds. Spé. S. Val. $695
'31 Chev. Coach . . . $195
'36 Chevrolet Coach . $595
'34 Chev. Mast. Coach $395
'34 Oldsmobile Coach $450
'35 Ford Spéc. Sedan $495
'33 Ford Tudor . . . $295
AUTRES ATTRACTIONS :
1936 Oldsmobile DeLuxe Cabriolet.
1936 Oldsmobile "8" DeLuxe Sedan, val.
1936 Oldsmobile "6" DeLuxe Sedan, val.
1935 Oldsmobile "8" DeLuxe Coach, val.
1935 Oldsmobile "6" DeLuxe Sedan, val.
1935 Oldsmobile "6" DeLuxe Coupé.
1936 Chev. Mast. DeLuxe Coach, val.
1936 Chev. Master DeLuxe Coupé.
1935 Chev. Master DeLuxe Sedan, val.
1932 Chev. Tudor.
1931 Chev. Tudor.
1935 Ford DeLuxe Coupé.
1934 Ford DeLuxe Tudor.
1930 Pontiac Spécial Coupé.
UNE GARANTIE
GOODWILL 4 ☆☆☆☆
DE LEDUC
EST VOTRE PROTECTION
Leduc Automobiles Ltd
DEPOSITAIRE CENTRAL DE CHEVROLET — OLDSMOBILE
3421, AVE DU PARC. BE. 2636
115—

115 AUTOS A VENDRE

HUPMOBILE 1936, 4600 milles, comme neuve. Téléphones à M. Roy, LAncaster 5316. 115—

HUDSON 1935, 8, custom sedan avec six pneus montés sur deux côtés, radio Marconi six lampes, grande valise de touriste à même, coupe vent avec dégivreur, peinture, bourrure en excellente condition et moteur en ordre de fonctionnement parfait, belle et spacieuse voiture de famille. Hudson Grenier Motor Limited. PI. 8385. 115—80-2

OLDSMOBILE 1935 sedan, Dodge 1935 coach, Dodge 1934 sedan, 20 autres. Gadbois Automobiles, 815 Ontario. CH. 3935. 115—79-3

PACKARD Club Sedan de luxe, gros huit, millage 23,000 milles, comme neuf. Prix original $83.00, vendra (bargain) comptant. Aussi Packard sedan convertible 1937, comme neuf, coûtant $2400, vendra (bargain) comptant. S'adresser propriétaire, chambre 428, 132 rue St-Jacques, Montréal. 115—79-3

PLYMOUTH 1935, coach de luxe, usagé seulement 1500 milles, garanti d'un char neuf, sacrifice, termes faciles, échange. AMherst 1947. 115—

VENTE DE SOLDE
A PRIX D'AUBAINES
1935 Chevrolet, coach, Standard, magnifique condition.
1932 Chevrolet, routière, bonne peinture et condition.
1934 Chevrolet, coach master. Très bonne peinture et bonne condition de marche.
De Soto, sedan, peinturé à neuf, en très bonne condition.
Facilités de paiement si nécessaire
General Motors Products of Canada Limited
G. M. C. Truck
Succursale de détail
5675 BOUL. ST-LAURENT CR. 4101
115—

☆ ☆ ☆ ☆
Chars Usagés Chevrolet
CHEZ
DUVAL MOTOR LTEE
Venez voir notre spécial d'aujourd'hui.
3930 STE-CATHERINE EST, COIN ORLEANS
FR. 2118
SUCCURSALE
539 JARRY, COIN LAJEUNESSE
DUpont 5757
115—

116 AUTOS, CAMIONS A VENDRE

AVONS Federal 1934, 2 tonnes, avec hoist hydraulique; Studebaker 1932 avec hoist hydraulique; Federal 1931 plateforme 12 pieds, avec ridelle; Chevrolet 1931, et 4 Fords 1930 et 1931 à vendre, tous en bonne condition. Canada Motor Car Co., 3485 avenue du Parc. 116—19,20,21,23,25

CHEVROLET 1931 stake body, roues doubles, Dodge panel 1931. Fargo panel 1930. 141 Mt-Royal est. 116—

DODGE 1931, Vanne ¾ tonne, parfait, propre, comme neuf, 145.00, particulier. DUpont 1786, pas de garagiste. 116—20,23

FORD 1931, long empattement, pneus, mécanisme comme neuf, faut vendre. 177 ave des Pins est. 116—

G.M.C. 1930, ½ tonne, pneus neufs, licence, aubaine pour du comptant. 4811 Ave du Parc. 116—

REO 1929, 1½ tonne, long empattement, 100.00; G.M.C. 1929, à bascule, 125.00, plusieurs autres. 4881 blvd St-Laurent. BElair 3280. 116—

117 AUTOS DEMANDES

A BAS les profiteurs! Ne sacrifiez pas votre auto. Pagé & Fils, Limitée, 3762 Wellington, vendeurs autorisés Ford et Lincoln, peuvent vous obtenir un emprunt ou revendre votre auto au prix courant. Appelez FI. 9604. 117—271-N.O.

ACHETERAIT automobile pour un vrai bargain. S'ad. 4320 Fabre. Particulier seulement. 117—

ACHETONS automobiles toutes marques et tous modèles. Brasseur Motor Ltd., 930 rue Clarke, PLateau 6644. 117—76-6

ACHETONS automobiles 1929 - 1935, payons comptant, évaluation satisfaisante. Décarie Automobile, 3446 rue St-Denis, BE. 2243 117—100-N.O

ATTENTION! 25 automobiles demandés, modèles 1929 à 1934, paiera plus haut prix comptant. E. Plouffe, 4322 Papineau, Tél. CHerrier 8236. 117—

O. CORBEIL & CIE, 141 Mont-Royal Est, PLateau 8344, paie prix raisonnable comptant pour automobiles 1931 à 1936. 117—78-6

ENCHERES Baillargeon obtiendront prix maximum pour votre automobile. Entreposage gratuit. PLateau 1721, soir CHerrier 1937. 117—

119 ACCESSOIRES D'AUTOS

ASSORTIMENT complet pneus, pièces automobiles toutes sortes, neuves, usagées. Brasseur Motor Ltd., 930 Clarke. Téléphone LAncaster 3898. 119—76-6

Province de Québec, District de Québec, Cour Supérieure, No 2259. La Commission des Accidents du Travail de Québec, demanderesse vs Dame M. Weber, épouse séparée de biens de O. Kott, des cité et district de Montréal, faisant affaires seule sous le nom de People's Dress Company et le dit O. Kott, pour autoriser son épouse, défendeurs. Le 29ième jour de janvier 1937, à 10 heures de l'avant-midi, à la place d'affaires des dits défendeurs, au No 1435 rue Bleury, ch. 606, en la cité de Montréal, seront vendus par autorité de Justice les biens et effets des dits défendeurs saisis en cette cause, consistant en 1 clavigraphe, machines à coudre, moteurs électriques, etc. Conditions: argent comptant. C. Boyer, H.C.S., Montréal, 20 janvier 1937.

Province de Québec, District de Montréal, Cour Supérieure No C-152603, J.-B. Verret, comptable, des Cité et district de Montréal, Demandeur vs Dame Laetitia Boucher, marchande publique, des mêmes lieux, épouse judiciairement séparée de L.-A. Joubert, des mêmes lieux, et ce dernier partie aux présentes pour autoriser et assister sa dite épouse, laquelle fait affaires à Montréal, district de Montréal, sous la raison sociale de "L. A. Joubert Enrg." Défenderesse. Le vingt-neuvième jour de janvier 1937, à dix heures de l'avant-midi à la place d'affaires de la dite défenderesse, au No 2 rue Craig Ouest, en la cité de Montréal, seront vendus par autorité de Justice les biens et effets de la dite Défenderesse saisis en cette cause, consistant en machines à coudre, caisse enregistreuse, radio, fixtures électriques, etc. etc. Conditions: Argent comptant. Hector Péladeau, H.C.S. Montréal, ce 20 janvier 1937.

Province de Québec, district de Montréal, Cour de circuit, No 19509. J.-B. et P. Dubé, demandeur, vs R. Desjardins, défendeur. Le 29e jour de janvier 1937 à 11 heures de l'avant-midi, à la place d'affaires du défendeur, au No 759 rue DeFleurimont, en la cité de Montréal, seront vendus par autorité de Justice les biens et effets du dit défendeur saisis en cette cause, consistant en moteur électrique et machineries et al. Conditions: Argent comptant. J.-E. Desmarais, H.C.S. Montréal, 20 janvier 1937.

Province de Québec, District de Montréal, Cour supérieure, No F-149594. Michel Rapone, des cité et district de Montréal, demandeur, vs Guiseppe Parese, des mêmes lieux, défendeur. Le 29e jour de janvier 1937 à onze heures de l'avant-midi au domicile du dit défendeur, au No 6883 rue Chabot, en la cité de Montréal, seront vendus par autorité de Justice les biens et effets du dit défendeur saisis en cette cause, consistant en un radio, meubles de ménage, etc. Conditions: Argent comptant. J.-M. Descheneaux, H.C.S. Montréal, ce 20 janvier 1937.

Province de Québec, District de Québec, Cour Supérieure No 2224. La Commission des Accidents du Travail de Québec, demanderesse, vs O. Poisy Limitée corps politique et incorporé ayant sa principale place d'affaires dans les cité et district de Montréal, défenderesse. Le 29ième jour de janvier 1937 à 11 heures de l'avant-midi à la place d'affaires de la dite défenderesse au No 1009 rue St-Laurent en la cité de Montréal, seront vendus par autorité de Justice les biens et effets de la dite Défenderesse saisis en cette cause, consistant en presse à imprimerie, pupitres, clavigraphes, etc. Conditions : argent comptant. C. Boyer, H.C.S., Montréal 20 janvier 1937.

Province de Québec, district de Montréal, Cour de Circuit No 20888.—Isidore Zackon, alias Jackson commis pharmacien, des cité et district de Montréal, demandeur, vs Dame Eva Lewis, veuve de feu Jean Lewis, de son vivant de Winnipeg, Manitoba, faisant affaires seule sous les nom et raison sociale de "Associated Taxi Travel Bureau", ladite Dame Eva Lewis, actuellement des cité et district de Montréal, défenderesse. Le 29me jour de janvier 1937, à 10 heures de l'avant-midi à la place d'affaires de ladite défenderesse, au No 1215 rue Drummond, appt. 11 en la cité de Montréal, seront vendus par autorité de Justice les biens et effets de ladite défenderesse, saisis en cette cause, consistant en un set en rotin, tables, tapis, etc. Conditions : argent comptant. Jean-E. Closey, H.C.S. 366 ouest, rue St-Jacques, chambre 404, HA. 9183 Montréal, le 20 janvier.

Province de Québec, District de Montréal, Cour de Circuit No 27784. Phil Siskind vs Doray Garment Mfg Co. Le 29ième jour de janvier 1937 à 10 heures de l'avant-midi à la place d'affaires du dit Défendeur au No 372 rue Ste-Catherine Ouest, chambre 207, en la cité de Montréal, seront vendus par autorité de Justice les biens et effets du dit Défendeur saisis en cette cause, consistant en 3 machines à coudre Singer, 1 moteur électrique, 1 grande table à tailler avec accessoires, 1 pupitre de comptable. Conditions : argent comptant. J.-L. Racine, H.C.S., Montréal ce 20ième jour de janvier 1937.

Province de Québec, District de Montréal, Cour de Circuit No 23289. J. H. R. Messier & George Beauregard, "Messier & Beauregard", Demandeurs vs F. Simpson, Défendeur. Le 29ième jour de janvier 1937, à onze heures de l'avant-midi au domicile du dit Défendeur, au No. 833 4ième avenue, en la cité de Verdun, seront vendus par autorité de Justice les biens et effets du dit Défendeur saisis en cette cause, consistant en Radio, meubles de ménage, etc. Conditions: Argent comptant. Louis P. Maillot, H.C.S. MArquette 3619. Montréal, 20 janvier 1937.

Province de Québec, District de Québec, Cour Supérieure No 1944a. La Commission des Accidents du Travail de Québec, Demanderesse vs Montreal Upholstering Company Limited corps politique et incorporé ayant sa principale place d'affaires dans les cité et district de Montréal, Défenderesse. Le 29ième jour de janvier 1937, à 11 heures de l'avant-midi à la place d'affaires de la dite défenderesse, au No. 0447 rue Atwater en la cité de Verdun, seront vendus par autorité de Justice les biens et effets de la dite Défenderesse saisis en cette cause, consistant en clavigraphes, bureaux, pupitres, fillères coffre-fort, lampes de plancher, ameublements de vivoir, matériel pour la fabrication de meubles, etc. Conditions: Argent comptant. C. Boyer, H.C.S. Montréal, 20 janvier 1937.

Province de Québec, District de Montréal, Cour Supérieure No B-157201. Louis Bronstein et al Demandeurs, vs Hyman Bass, Défendeur. Le 29ième jour de janvier 1937, à onze heures de l'avant-midi au domicile du défendeur au No 1907 rue Ducharme en la cité d'Outremont, seront vendus par autorité de Justice les biens et effets du dit Défendeur saisis en cette cause, consistant en meubles de ménage, etc. Conditions: argent comptant. Réal Robillard, H.C.S., Montréal, 20 janvier 1937.

Province de Québec, District de Montréal, Cour Supérieure, No D-159295. — Nova Scotia Coal Producers Association, demanderesse, vs Henderson Coal Company Limited, défenderesse. Le 29e jour de janvier 1937, à dix heures de l'avant-midi, au No 5461 rue Prénoveau, en la cité de Montréal, seront vendus par autorité de justice les biens et effets de la dite défenderesse saisis en cette cause, consistant en machine à gazoline pour charger le charbon avec moteur et accessoires complets. Conditions: argent comptant. Cyrille Hébert, H.C.S. Montréal, 20 janvier 1937.

Province de Québec, District de Montréal, Cour de Circuit, No 23795. St-Urbain Service Garage, des cité et district de Montréal, (Jack Brisker and Sam Vosko), demandeur vs I. R. Olishansky, des mêmes lieux, défendeur. Le 29ième jour de janvier 1937 à onze heures de l'avant-midi au domicile du dit défendeur au No 6009 rue Hutchison, en la cité de Montréal, seront vendus par autorité de Justice les biens et effets du dit défendeur saisis en cette cause, consistant en un set chesterfield, meubles de ménage, etc. Conditions: argent comptant. J. M. Descheneaux, H.C.S., Montréal, ce 20 janvier 1937.

Province de Québec, District de Montréal, Cour Supérieure, No B-157110. Leo Feldman, marchand faisant affaires seul sous le nom de La Liberté en les cité et district de Montréal, demandeur vs Damien Dion, défendeur. Le 29ième jour de janvier 1937 à 10 heures de l'avant-midi au domicile dudit défendeur, au No 2640 rue Coleraine en la cité de Montréal, seront vendus par autorité de Justice les biens et effets dudit défendeur saisis en cette cause, consistant en radio, meubles et articles de ménage, etc. Conditions: Argent comptant. Roger Brien, H.C.S. HA. 1080. Montréal 20 janvier 1937.

Services qu'on centralisera au port de Québec

Le poste d'inspection médicale à la Pointe-au-Père sera définitivement fermé.

(Du correspondant de la PRESSE)

Québec, 20 — Le poste d'inspection médicale de la Pointe-au-Père ne sera pas rouvert au printemps. C'est la nouvelle que nous avons apprise de source officielle, hier après-midi. Lors de l'inauguration de la saison maritime, en avril, tous les services du ministère de la santé seront centralisés au port de Québec. Les docteurs Douglas, directeur du service à la Pointe-au-Père; J.-M. Couillard et J.-B. Péloquin seront tout probablement nommés à différents postes à Québec. Ce changement important dans le service d'inspection sanitaire maritime sur le Saint-Laurent est actuellement considéré par le ministre de la santé, l'hon. M. C.-G. Power et doit être accepté définitivement d'ici quelques jours.

L'abolition du poste d'inspection à la Pointe-au-Père entraîne la fermeture des hôpitaux de la station de Quarantaine de la Grosse-Isle, et l'agrandissement ainsi que l'amélioration de l'hôpital de l'immigration, au Parc Savard, dans Québec-ouest. Les travaux d'agrandissement et d'amélioration à ce dernier endroit se feront avant la fin de l'hiver.

Il y avait environ treize ans que fonctionnait le service médical de la Pointe-au-Père.

(Du correspondant de la PRESSE)

Québec, 20 — La compagnie de construction maritime George-T. Davie et fils vient d'obtenir un contrat pour construire deux navires pour le transport du papier à journal. Les travaux commenceront immédiatement et donneront ainsi de l'emploi à nombre d'ouvriers du chantier. L'un de ces deux bateaux est commandé par la Donnaconna Paper et l'autre sera construit pour le compte de la "Davie Transportation Company", sur le gabarit du "G.T.D.".

Le contrat comporte que ces navires devront être prêts pour l'ouverture de la navigation.

A sa retraite

Québec, 20 — Nous venons d'apprendre que le colonel Herbert McGreevy, surintendant au service des signaux depuis 1905, vient de prendre sa retraite. Le colonel McGreevy compte quarante années de service pour le gouvernement fédéral.

Inauguration de croisières

M. Victor-E. Eke, chef du service des passagers de la Canadian National Steamships, annonce que le paquebot de sa compagnie qui partira de Montréal le 28 avril prochain, inaugurera la série des croisières aux Antilles pour la saison 1937. Un autre quittera ensuite le port de Montréal tous les quinze jours pour les Bermudes, les Bahamas et la Jamaïque, soit un voyage aller retour de 6,080 milles marins ou l'équivalent d'un voyage transatlantique.

Fait notable cette année les paquebots du type "Lady" de la Canadian National Steamships arrêteront à Québec pour y prendre des passagers le lendemain matin de leur départ de Montréal.

Ce dernier arrangement a pour but de faciliter aux touristes américains une visite de la Province de Québec avant de descendre le Saint-Laurent et de visiter les Antilles.

Sur le "Pilsudski"

M. Herbert-M. Levine, gérant de la Gdynia America Line à Montréal, mande que de nombreux passagers s'embarqueront sur le "Pilsudski", lors de son départ de New-York, le 22 janvier prochain, à destination des Antilles où il effectuera une croisière.

De Montréal, on remarque: MM. et Mmes Henri Racine, Hermas Perras, H. Colette, W.-H. Ramsden, L. Thomas, E.-M. McCarthy, G.-B. Mitchell, le Dr et Mme I.-H. Pessner, MM. J.-L. Gordon et R. Minty, Mmes E. Dwyer, A. Fraser et W.-J. Stephan, Mlle Stephan; de Québec, M. et Mme L. Thomas.

Bureaux de tourisme

Le gouvernement français vient d'annoncer l'ouverture de bureaux de tourisme dans les principales villes canadiennes y compris Montréal. Le gérant général de la ligne française au Canada, M. Richard Faivre, a été nommé représentant dans le Dominion selon un communiqué émis par M. Marcel Rolland, directeur du bureau du tourisme du gouvernement français. Les agences seront établies à Montréal, Toronto, Halifax, Winnipeg et Vancouver et répondront à toutes les questions sur le tourisme français.

Sauvetage de marins

Oslo, 20. — L'équipage du vaisseau norvégien "Trym", qui pendant plus de 48 heures a fait fonctionner les pompes au milieu d'une mer très houleuse pour tenir à flot le navire qui coulait au large de la côte sud-ouest de la Norvège, a été sauvé mande une dépêche reçue ici. Une chaloupe de sauvetage, mise à la mer par le bateau norvégien "Venus", recueillit les marins qui purent s'embarquer sur le "Venus".

Courtiers en douane

M. FRANK STUART, de James Stuart et fils, qui vient d'être élu président de la Dominion Chartered Custom House Brokers' Association.—(Photo Bland et Stoller).

NOUVELLES DE QUÉBEC

(Du correspondant de la PRESSE)

Québec, 20. — Les plaques d'automobiles de 1936 ne seront plus valables à partir du 1er mars prochain, suivant la loi telle qu'amendée il y a environ deux ans. Toutefois on a l'habitude de tolérer pendant quelques semaines ceux qui sont en retard.

—Le chevalier Théophile Vermette est décédé, lundi soir, à l'âge de 84 ans et 9 mois, après quelques semaines de maladie. Son épouse, née (Marie) Dumas, lui survit. Les époux Vermette comptaient 62 ans de mariage.

—Dans le but d'aider le développement de l'industrie sucrière dans les centres de colonisation où cette production peut être pratiqué le ministre de la colonisation vient d'offrir aux colons intéressés une prime basée sur la production elle-même, laquelle prime sera obtenue à certaines conditions.

—Nous apprenons de source officieuse que le remplaçant temporaire de M. Jean-Charles Harvey, au poste de directeur de l'Office de la statistique, sera M. E.-P. Laberge, de Montréal. M. Laberge est un ancien élève de l'école des hautes études commerciales. Il entrerait en fonctions immédiatement après le départ de M. Harvey.

—L'Université Laval a été à l'honneur au congrès tenu en décembre dernier, à Chicago, sous les auspices de l'"American Catholic Philosophical Association", grâce à la participation de M. Charles de Konick, professeur titulaire à la faculté de philosophie de Laval, et de M. Jean-Marie Dufresne, professeur de littérature grecque, à l'école normale supérieure. M. Charles de Koninck y a présenté un volumineux travail sur l'indéterminisme.

—Au cours d'une réunion tenue sous la présidence de l'hon. Cyrille-F. Delâge, la Société de géographie de Québec a élu ses officiers et a pris plusieurs décisions intéressantes. Voici la liste des nouveaux officiers :

Président honoraire, Mgr Camille Roy; président, l'hon. Cyrille-F. Delâge; vice-présidents, MM. F.-X. Fafard, l'abbé Arthur Maheux et Me Léon Rouillard; secrétaire-archiviste, trésorier et directeur du Bulletin, M. F.-X. Chouinard; secrétaire-correspondant, M. J.-E. Corriveau; bibliothécaire, M. Pierre Dery; bibliothécaire-adjoint, M. l'abbé Eugène Dussault; directeurs : l'hon. D.-O. Lespérance, l'hon. Onésime Gagnon, sir Thomas Chapais, MM. P.-A. Choquette, Edgar Rochette, Joseph Sirois, les abbés Ivanhoe Caron et Wellie Laverdière et M. Paul Joncas.

Province de Québec, District de Montréal, No 240

COUR SUPERIEURE

En vertu de la loi de liquidation

DEBLAN REALTIES LTD., corps politique et incorporé ayant son siège social et sa principale place d'affaires en la Cité et le district de Montréal.

En liquidation.

Le soussigné recevra des soumissions jusqu'à midi, samedi, le 23è jour de janvier 1937 pour l'achat de cette certaine ferme connue sous le nom de Rapids Farm, dans la Paroisse de Lachine, dans le district de Montréal, Province de Québec, comprenant environ 178 arpents, plus ou moins, avec bâtisses dessus érigées. Pour plus amples détails, s'adresser au soussigné.

Un chèque accepté au montant de 10% du prix offert devra accompagner chaque soumission. La plus haute ni aucune des soumissions ne sera nécessairement acceptée.

C. P. ELDERKIN, liquidateur.
368, rue St-Jacques Ouest, Montréal, P. Q.

Province de Québec, District de Montréal, Cour de Circuit, No 7476. Canadian Plumbing & Heating Specialties Ltd, demandeur vs Nap. Dequire, défendeur. Le 29ème jour de janvier 1937 à une heure de l'après-midi à la place d'affaires du défendeur en arrière du No 4669 Blvd Décarie en la cité de Montréal, seront vendus par autorité de Justice les biens et effets du dit défendeur saisis en cette cause, consistant en bureau, effets de plombier, etc. Conditions: argent comptant. Ch. Fontaine, H.C.S. Montréal, 20 janvier 1937.

Province de Québec, District de Montréal, Cour de Circuit, No 19811. — Lafontaine Meat Market, demandeur, vs Adolphus Gamache, défendeur. Le 29ième jour de janvier 1937, à une heure de l'après-midi, au domicile du dit défendeur, au No 3969 rue St-Hubert, en la cité de Montréal, seront vendus par autorité de Justice les biens et effets du dit défendeur saisis en cette cause, consistant en radio DeForest Crosley et meubles de ménage, etc. Conditions: argent comptant. Louis Gertaman, H. C. S. Montréal, 20 janvier 1937.

Province de Québec, District de Montréal, Cour de circuit, No 24364. A. Gluchowski, demandeur, vs V. Raftery, défendeur. Le 29e jour de janvier 1937 à dix heures de l'avant-midi au domicile du dit défendeur, au No 7087 rue Clarke, en la cité de Montréal, seront vendus par autorité de Justice les biens et effets du dit défendeur saisis en cette cause, consistant en radio Marconi et meubles de ménage, etc. Conditions: Argent comptant. Harry Golden, H.C.S. Montréal, 20 janvier 1937.

Province de Québec, district de Montréal, Cour de Circuit No 19917.—Edmond Dalpé, demandeur, vs Louis Drapeau, défendeur. Le 29ième jour de janvier 1937, à onze heures de l'avant-midi, à la place d'affaires du dit défendeur, au No 3885 rue St-André, en la cité de Montréal, seront vendus par autorité de justice les biens et effets du dit défendeur, saisis en cette cause, consistant en un bureau, un coffre-fort, un clavigraphe, peinture etc. Conditions : argent comptant. Ed. Jodoin, H.C.S. Montréal, ce 20 janvier 1937.

Province de Québec, District de Montréal, Cour de Circuit, No 27912. Joël Gomberg, marchand faisant affaires seul sous le nom de Canadian Cap Mfg Co., demandeur vs N. Ancel, défendeur. Le 29ième jour de janvier 1937 à 10 heures de l'avant-midi au domicile dudit défendeur, au No 5444 rue Waverley en la cité de Montréal, seront vendus par autorité de Justice les biens et effets dudit défendeur saisis en cette cause, consistant en radio, set de boudoir, meubles et articles de ménage, etc. Conditions: Argent comptant. Roger Brien, H.C.S. HA. 1080. Montréal 20 janvier 1937.

Province de Québec, District de Québec, Cour Supérieure No 2232A. La Commission des Accidents du Travail de Québec, demanderesse, vs Fred Bennett, Morris Bennett, Lily Bennett de la cité de Montréal ayant fait affaires ensemble sous la raison sociale de Bennett Glass Company à Montréal, Défendeurs. Le 29ième jour de janvier 1937 à 11 heures de l'avant-midi au domicile des dits Défendeurs Morris et Lily Bennett au No 4102 rue St-Urbain, en la cité de Montréal, seront vendus par autorité de Justice les biens et effets des dits Défendeurs saisis en cette cause, consistant en un ameublement de vivoir, gramophone, un radio, etc. Conditions : argent comptant. C. Boyer H.C.S., Montréal 20 janvier 1937.

M. A.-A. Gardiner, hôte du Rotary Club à Sherbrooke

Sherbrooke, 20. — Parlant devant le Rotary Club de cette ville hier soir M. A.-A. Gardiner, adjoint du directeur général du service des voyageurs du Canadien National, a souligné le rôle extrêmement important joué par les chemins de fer dans le développement de hotre pays ainsi que la part qu'ils ont prise dans la formation des moeurs :

"En abolissant la distance, dit M. Gardiner, les chemins de fer ont permis des relations plus étroites entre les habitants de ce pays et de ces meilleures relations a résulté une meilleure entente. Il n'est donc pas exagéré de dire que ce sont les chemins de fer qui ont rendu possible la Confédération".

"Dans l'ordre économique les chemins de fer ont pratiquement colonisé le pays, rendu possible son essor industriel et avant que les gouvernements s'en occupent ont fondé l'industrie du tourisme qui est aujourd'hui l'une des premières au Canada".

En terminant M. Gardiner dit que les chemins de fer ont naturellement souffert de la dernière crise, mais qu'une nouvelle aurore s'est levée et qu'il regarde l'avenir avec confiance.

UNE INNOVATION AU CANADA

Voici qu'un important raffineur d'huile et de gazoline du Canada annonce une entente de "Démarrage garanti sous peine de remboursement". C'est vraisemblablement le dernier raffinement—ajouté aux divers attraits des nouvelles voitures—offert à cet intéressant individu qu'est l'Automobiliste.

L'Entente de garantie revêt la forme d'un certificat, qu'on peut se procurer aux dépôts de la Compagnie et chez les vendeurs. Elle comporte évidemment certaines conditions, mais si, les ayant observées, l'automobiliste constate que son moteur ne part pas, il peut se prévaloir de la garantie de la Compagnie, qui s'est engagée à effectuer le démarrage à ses frais.

Un officiel de la Compagnie a déclaré qu'à son avis cette "garantie de démarrage" est une innovation au Canada. Il ajoute qu'elle sera en vigueur immédiatement à Montréal, Hamilton et Toronto. (r)

Les causes de la rébellion de 1837

Il y en avait d'économiques et sociales, révèle l'abbé Groulx.

La rébellion de 1837, dont nous célébrons cette année le centenaire, et les causes qui l'ont amenée, faisaient hier après-midi, l'objet d'une conférence très fouillée, de M. l'abbé Lionel Groulx, devant les membres de la Société d'étude et de conférences.

Sans tenter de les justifier entièrement, demandant toutefois, pour eux et l'indulgence et l'admiration, le conférencier appuya surtout sur le fait que les patriotes de 1837 combattaient pour des fins non seulement politiques, mais bien économiques et sociales. C'est à tort, démontra-t-il, en s'appuyant sur des preuves puisées aux rapports officiels des autorités anglaises comme françaises, que nos historiens limitent au champ politique les causes qui amenèrent l'insurrection.

Relevé historique

Pour bien comprendre les véritables causes de la rébellion, il faut remonter à 1763, lorsqu'une proclamation royale régla définitivement le sort de la petite colonie française qui venait de passer à la domination de l'Angleterre; décrétant une politique d'assimilation, cet arrêt enlevait aux Français, leurs droits à la langue et la foi de leurs ancêtres.

Cette crainte ne fut heureusement que passagère, car en 1774 se produisait ce véritable miracle de la politique anglaise: l'Acte de Québec, par lequel étaient rendus aux colons français, leurs libertés religieuses et civiles. La perte des Etats-Unis et l'immigration subséquente de loyalistes américains, apporta de sérieux changements à la situation coloniale et rendit nécessaire l'établissement d'une nouvelle constitution, celle de 1791, qui séparait la province de Québec en Haut et Bas-Canada.

La force d'une minorité

Et c'est de cette constitution, limitant l'autonomie de la colonie à sa plus simple expression et ne lui donnant que certains droits commerciaux, que découlent les troubles profonds qui amenèrent l'exaspération, le désespoir des colons français, qui s'exprima dans la rébellion des patriotes.

Tout le pouvoir administratif se trouvait par le fait même entre les mains d'une minorité, les Anglais ne formant alors que le vingtième de la population. Les finances, les droits législatifs, enfin toute la puissance leur était dévolue, sans que les colons français puissent exprimer leurs justes revendications. Et surtout, le droit d'adjuger des terres, ce sol auquel nous sommes si profondément attachés, avait été donné à quelques fonctionnaires importants, qui en abusèrent énormément et donnèrent à un petit groupe de leurs favoris des terrains immenses, lorsqu'un véritable colon se voyait incapable d'entrer en possession d'un lopin de terre insignifiant.

Le combat du budget

Se groupant autour de Louis-Joseph Papineau, cet homme si bien fait pour être chef, les colons français décidèrent de concentrer leurs forces sur un seul point: ils veulent obtenir que le budget soit voté par la Chambre, qui devra en étudier les détails, afin que les finances soient ainsi plus équitablement administrées. On le leur refuse et c'est alors que commence le véritable combat, la vraie rébellion de ces hommes qui ne revendiquaient pas seulement leurs droits politiques, mais bien leurs droits nationaux.

Voyant sa vie menacée, Papineau quitte Montréal et se rend à Saint-Denis, où Nelson le prend sous sa protection. Et ce n'est que pour empêcher son arrestation par les troupes gouvernementales, que la population rurale, ces paysans toujours si lents à se soulever et qui ne le font généralement que pour une cause grave, résiste aux forces armées.

Erreurs historiques

En dépit des assertions de certains historiens, les patriotes ne furent pas les agresseurs. Ce fait est d'ailleurs prouvé dans le rapport des autorités anglaises, qui prouve que les assaillants furent bien les soldats anglais et que les patriotes n'agirent au début qu'en forces défensives.

Quant à l'Eglise, on affirme à tort qu'elle ait excommunié les révoltés. Elle les a certes condamnés, refusant aux morts la sépulture chrétienne et aux combattants vivants le privilège des sacrements, mais on ne peut trouver nulle part dans l'histoire du clergé français preuve de l'excommunication.

Devant les facteurs qui suscitèrent la rébellion de 1837, conclut le conférencier, accordons aux patriotes notre indulgence et notre admiration. Il est extrêmement douteux qu'il ait été possible d'empêcher leurs gestes, car on doit admettre que nos ancêtres en avaient été amenés à un point de tension extrême par les abus de l'administration.

La guerre aux maringouins

(Du correspondant de la PRESSE)

Ottawa, 20. — Il faudra dépenser annuellement $10,000 pendant cinq ans, pour faire disparaître le fléau des maringouins dans le district d'Ottawa, sur une étendue de 48 milles carrés. M. Alan-K. Hay, ingénieur de la commission du district fédéral demande à la municipalité d'Ottawa de porter son octroi annuel de $1,000 à $5,000.

La campagne de destruction commencera en avril.

Inquiétante disparition

M. G. Dubé

Georges Dubé, âgé de 20 ans, quittait la demeure de ses parents, 2626, rue Delisle, le 23 avril 1936 pour se rendre à Cochrane, Ontario. Depuis lors, les siens n'en ont plus eu de nouvelles, et l'inquiétude de la mère est extrême. Le jeune homme qui est aussi connu à Amos, Abitibi, mesure 5 p. 4 pouces et pèse 120 livres. On pourra adresser toute information au sergent-détective Chs. Passmore, de la Sûreté.

HOMONYMIE

M. Roméo Richard, 31 ans, 3701, rue Laval, déclare qu'il n'a rien de commun avec l'individu du même nom, accusé d'avoir obtenu la somme de $200 sous de fausses représentations.

Rôle important du duc de Gloucester

Ses nombreuses fonctions l'obligent à abandonner la vie militaire.

Londres, 20 — P.C. — Le duc de Gloucester devra abandonner sa carrière militaire pour se livrer uniquement aux nombreuses fonctions qui lui incombent depuis l'abdication du roi Edouard VIII. Le duc est maintenant le second héritier mâle du trône d'Angleterre et plusieurs des prérogatives qui appartenaient autrefois au duc d'York lui reviennent maintenant de droit. Il est vrai que les princesses Elizabeth et Margaret Rose suivent immédiatement leur père dans l'ordre de la succession au trône, mais elles sont encore trop jeunes pour remplir les nombreuses fonctions sociales de la famille royale.

A la veille du couronnement, le duc donnera un grand banquet dont l'hôte aurait été le duc d'York, sans l'abdication d'Edouard VIII. Le duc de Gloucester, marié à lady Alice Scott, l'an dernier, s'établira bientôt à York House, au palais Saint-James.

"Ce n'est un secret pour personne, dit aujourd'hui l'"Evening Standard", que le duc de Gloucester a consacré le meilleur de sa vie à son régiment. Il fait partie depuis 15 ans du 10e régiment des hussards et il y jouit d'une grande popularité. Son départ est motivé par des raisons d'ordre public, mais il créera un regret général, particulièrement chez ses compagnons d'armes".

Notre commerce avec Trinidad s'améliore

"En dépit d'une concurrence très vive de la part des importateurs anglais, le commerce du Canada avec les Indes occidentales anglaises accuse une amélioration stable et constante, a déclaré M. William-F. Bull, commissaire canadien du Commerce à Trinidad, au cours d'une entrevue. Ce dernier est de passage à Montréal afin de rejoindre son nouveau poste à Auckland. Après 5 ans de séjour à Trinidad il vient d'être nommé commissaire en Nouvelle-Zélande.

Il n'est de passage à Montréal que pour quelques jours et sa visite n'est pas officielle. Il s'embarquera pour les Antipodes à Vancouver le 17 février prochain.

Parlant de notre commerce avec les Indes occidentales M. Bull fait remarquer que non seulement notre commerce avec elles est plus actif mais que tout laisse prévoir que cette améliorations ne fera que s'accentuer, surtout en ce qui regarde les produits manufacturés.

"Par ailleurs, poursuit-il, nous avons perdu un peu de terrain dans certaines lignes, entre autres la farine, l'huile végétale et le lait condensé. Ces produits autrefois fournis par le Canada sont achetés de l'Angleterre, des Etats-Unis et de la Hollande."

M. Bull vante ensuite le climat des Antilles et déclare que ce pays est maintenant un lieu de rendez-vous pour les touristes canadiens, qui s'y rendent en grand nombre.

M. M.-B. Palmer, commissaire canadien du commerce au Mexique remplacera M. Bull à Trinidad.

Le marché de l'orge contrôlé à Winnipeg

Winnipeg, 20 (P. C.) — M. Henry Gauer, vice-président du Winnipeg Grain Exchange, a été le principal témoin à l'audition d'hier devant la commission royale Turgeon chargée d'enquêter sur le blé.

Me M. Porter, de Calgary, avocat de l'office du blé de l'Alberta, a révélé que le marché de l'orge avait été contrôlé par des spéculateurs de Winnipeg et que les marchands, qui avaient vendu de l'orge à l'avance et qui n'avaient pu livrer ce grain à la date convenue, avaient été forcés de prendre des arrangements avec les acheteurs, n'ayant pu acheter l'orge à un prix raisonnable pour faire un profit légitime.

M. Gauer a déclaré que dans le passé le marché des grains bénéficiait d'une telle situation, mais il a ajouté que l'Office du blé de Winnipeg n'avait pas été mis au courant de ces arrangements entre le vendeur et l'acheteur.

Le 29e congrès des marchands de bois

Les 2 et 3 février prochains, la Canadian Lumbermen's Association tiendra à l'hôtel Mont-Royal, son 29e congrès annuel. Les séances s'ouvriront au salon D à 10 h. précises le 2 février par l'adresse de bienvenue de M. N.-F. Blair. Le Dr J.-M. Swaine, directeur du département des recherches et M. J.-J. de Gryse du service fédéral d'entomologie présenteront des travaux sur divers insectes qui détruisent nos essences. Dans l'après-midi, discussion sur des sujets d'intérêt général. Le lendemain, dans la matinée, on étudiera un rapport de la Commission du bois qui a fait une étude complète des conditions dans l'est du Canada. Un film sera ensuite présenté ainsi que des cartes géographiques aériennes du plus grand intérêt. L'après-midi sera consacrée à l'élection des officiers, aux rapports des directeurs, à la présentation aux officiers et membres du nouveau président. Le soir du premier jour, il y aura grand souper dansant.

La fondation à Hull du cercle Frontenac

(Du correspondant de la PRESSE)

Hull, 20. — Les organisateurs de la Ligue du crédit social de la province de Québec ont organisé un cercle d'études dans le quartier 3a. Il sera connu sous le nom de "Cercle Frontenac". M. Ernest Théoret a été choisi comme président du groupe Frontenac et directeur régional; M. A. Auger en sera le vice-président; M. Gustave Sarrazin, le secrétaire, et M. Loriault, le trésorier.

Militaire que l'on fête

Québec, 20. — Le lieut-col. Philippe Ouellet a reçu, hier soir, de la part des autorités militaires du district No 5 de Québec, des officiers des différentes unités et de ses amis un beau témoignage d'estime à l'occasion de son départ comme commandant des voltigeurs de Québec, il a été banqueté au club de la Garnison. Ce dîner militaire était sous la présidence du commandant actuel des voltigeurs, le lt-col. Jos. Matte.

AIGUILLES ET CROCHETS

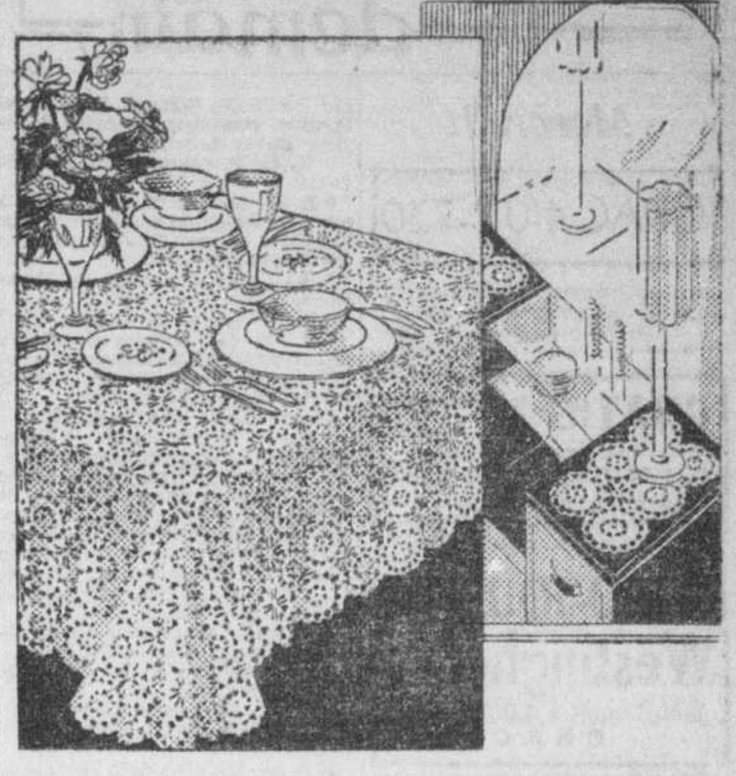

Un joli travail au crochet

No 101—Vos invités ne pourront qu'admirer cette magnifique nappe dont le dessin ne manquera pas de plaire aux plus difficiles. Le patron est d'exécution facile et quand vous l'aurez ébauché, vous vous hâterez de la compléter. Le patron comprend un échantillon du fil employé à la confection de la nappe originale et des détails complets sur la façon de procéder afin de mener le travail à bonnes fins. Prix du patron: 25c.

Adresser toute demande comme suit : Aiguilles et crochets, La Presse, Montréal. Mentionner exactement le numéro du patron désiré, les mesures, s'il y a lieu. Inclure 25 cents soit par bon postal, mandat d'express ou argent sous pli recommandé. La Presse n'est pas responsable des lettres non reçues. Les patrons ne sont pas échangeables et ne sont pas en vente à nos bureaux.

La Légion Canadienne doit se prononcer sur la défense nationale

Le brigadier-général Alexander Ross, C.M.G., D.S.O., V.D., A.D.C., président de la Légion Canadienne pour tout le Canada, était l'invité d'honneur, hier soir, au premier dîner annuel de la succursale de S.-Lambert (numéro 68), dans la salle Dart Memorial. Il a déclaré que la Légion Canadienne serait appelée prochainement à se prononcer au sujet de la politique de défense nationale. Il a fait remarquer que les vétérans sont à la fois les plus intéressés et les plus au courant sur cette question et l'attitude que prendra la Légion aura donc une grande portée sur la politique future du pays.

La reprise des cours de biologie à l'Université

La réouverture des conférences publiques de Biologie générale à l'Université de Montréal, sous les auspices de l'Acfas, aura lieu demain à 5 heures du soir, à l'Université de Montréal, grand amphithéâtre avec un exposé de M. S.-M. Terrill, ornithologiste réputé, qui a fait sur nos Oiseaux d'importantes observations. M. Terrill traitera le sujet suivant: Nos oiseaux de la rive sud. (Avec projections).

Le programme des conférences pour le second semestre est le suivant:

28 janvier—l'abbé J.-W. Laverdière : "Les animaux pétrifiés et la faune à travers les âges".

4 février—le Dr J.-A. Brassard, M.V. : "Le jardin zoologique de Québec, milieu d'enseignement par excellence".

11 février—Henry Teuscher : "Le jardin botanique de l'avenir".

18 février—le Dr Gaston Gosselin : "Le coeur".

25 février—l'abbé O. Fournier, : "Les moeurs et les méfaits du maringouin".

4 mars—le Frère Alexandre, E.C. : "Nos couleuvres et nos tortues".

11 mars—M. Benoît Brouillette : "Le climat canadien : son influence sur notre faune et notre flore".

18 mars—M. L. Forté : "La défense de l'organisme contre les poisons microbiens".

1er avril—M. Louis-Paul Dugal : "L'influence de la lune sur la reproduction des animaux".

8 avril—M. Gustave Chagnon : "Les insectes de nos habitations".

15 avril—M. René Meilleur : "Excursion dans le Nord-Ouest québecois".

Exposition industrielle dans l'édifice Sun Life

L'exposition industrielle qui s'ouvrira dès jeudi, au troisième étage de l'édifice Sun Life, promet d'être des plus intéressantes pour tous les membres de l'industrie du papier. Ingénieurs, chimistes, directeurs d'usines et surintendants pourront y étudier à loisir les derniers perfectionnements apportés à la technique de la fabrication du papier par les nombreuses firmes canadiennes et américaines qui y exposeront leurs plus récents modèles. L'exposition durera trois jours, se terminant samedi, le 30 courant.

Deux importants congrès se tiendront aussi durant cette exposition industrielle. Les membres de la Pulp and Paper Association ainsi que du Canadian Engineering Institute se réuniront en effet à Montréal durant cette période et auront grand intérêt à visiter l'exhibition à laquelle ils sont cordialement invités.

Ateliers incendiés

(Du correspondant de la PRESSE)

Québec, 20. — Un incendie a ravagé, hier soir, les ateliers Ouellet et Laberge, situés dans une des propriétés de M. François Leclerc, rue Colomb. Les dommages s'élèvent à plusieurs milliers de dollars. Les ateliers Ouellet et Laberge, ingénieurs mécaniciens, étaient des mieux outillés de notre ville.

GRATIS contre l'ASTHME et la BRONCHITE CHRONIQUE
Les Capsules RAZ-MAH de Templeton font cesser les sifflements, les suffocations, l'oppression; facilitent la respiration; vous permettent de travailler à l'aise et de dormir paisiblement. Soulagement sûr et RAPIDE.
Eprouvez la valeur de RAZ-MAH dans votre propre cas. Achetez-en une boîte de 50c, ou de $1 chez votre pharmacien; ou, pour recevoir un essai gratuit, écrivez à TEMPLETONS LIMITED, 56 Colborne Street, Toronto, 2, Ontario.

LA GORGE EST LE PORTAIL DE LA SANTE, PROTEGEZ-LA AVEC
BUCKLEY'S
Throat-Aids
Médicamentées avec la Mixture Buckley
Agréables, calmantes — 10c et 25c

VOUS SOUFFREZ DES REINS?

L'acide urique vous tenaille dans le dos, dans les articulations, et votre activité est réduite à rien. Alors, vous devez éliminer les cristaux d'acide urique. L'URODONAL, le meilleur dissolvant de l'acide urique, désintoxiquera vos organes, fera disparaître votre *lumbago*, vos *rhumatismes* et vous rendra souplesse, vigueur et santé. 100,000 médecins en ont fait l'expérience.
URODONAL
En vente dans toutes les bonnes pharmacies. Ecrivez à Casier Postal 27 Station N Montréal, pour recevoir brochure gratuite.
C'est un produit CHATELAIN LA MARQUE DE CONFIANCE

TRADE SÈCHE MARK
Quand vous avez la gorge sèche et irritée, une Pastille Smith Brothers contre la Toux apporte le soulagement *le plus rapide*. (Noires ou au Menthol—10c).
Les Pastilles Smith Bros. combattent doublement les Rhumes
Avec les Pastilles Smith Bros. contre la Toux vous obtenez, dans la bouche et la gorge, un double effet qui aide à prévenir la toux et ses infections.
14-36 F

DEBARRASSEZ LES REINS DES POISONS ET METTEZ FIN AUX LEVERS NOCTURNES

Vivez plus longtemps, plus heureux et en meilleure santé

Des milliers d'hommes et de femmes se demandent pourquoi ils souffrent du mal de dos, vont souvent à la chambre de toilette la nuit, pourquoi chez eux, l'écoulement d'urine est insuffisant et leur cause parfois une sensation de brûlement.

N'importe lequel de ces symptômes signifie que vos reins et votre vessie requièrent attention immédiate avant que ces symptômes bénins ne dégénèrent en troubles sérieux.

Pour chasser des reins les rebuts toxiques et l'acide, calmer votre vessie irritée et y introduire une saine activité, procurez-vous un paquet de 40 cents de Capsules GOLD MEDAL Haarlem, et prenez-en tel qu'indiqué.

Ce remède inoffensif, éprouvé et véritable agit toujours; vous vous sentirez mieux au bout de quelques jours vu que le très efficace diurétique et stimulant des reins extirpe du corps l'excès d'acide urique qui est souvent l'aggravation de la douleur torturante aux articulations, de la sciatique et de la névrite. Mais assurez-vous bien que l'on vous donne les Capsules à l'Huile GOLD MEDAL de Haarlem — le produit original et authentique — venant directement de Haarlem, Hollande. De toutes bonne choses, il y a des contrefaçons.

A la radio ce soir et demain

Mercredi

CKAC 410 7-730

5 h.—Les événements sociaux.
5 h. 30—Jean Forget, pianiste.
5 h. 30—Le programme du foyer.
7 h. 15—Les pianistes Guilaroff et Otero.
7 h. 30—Service de nouvelles pour les centres ruraux.
7 h. 45—L'orchestre de concert du Château Frontenac.
8 h.—"Twilight Echoes".
8 h. 30—"Band Box Revue".
9 h.—Radio-Concert.
9 h. 30—"Spotlight Parade".
10 h.—Musique de chambre.
10 h. 30—Musique de danse par la Société de musique Enterpe.
10 h. 45—Radio-journal.
11 h.—Musique de danse.

GRATIS Nous allons à domicile vérifier lampes et radios.
SPECIAL: Un radio prêté gratis.
P. LANDRY CH. 6161
3197 ONTARIO Est — Conditions faciles.
70—1,M,v,s,n R

RADIO-JOURNAL DE Westinghouse
maintenant à 10.15 p.m.
CKAC

SAMSON RADIO SERVICE
vous économisera de l'argent sur la réparation de votre radio.
470, Rachel Est BElair 1410
78-6R

Ecoutez ce soir et chaque mercredi à 9 heures
NINO MARTINI
WABC (860 Kilocycles)

Apprenez l'Electricité
EN 6 MOIS COURS DU JOUR ou UN AN cours du soir
PRATIQUE et THEORIE
Moteurs, génératrices en roulement d'induit, transformateurs, traction électrique, radio, etc. Devenez un électricien expert et doublez votre salaire. Instruction élémentaire seulement requise.
GAGNEZ TOUT EN APPRENANT
CANADIAN SCHOOL OF ELECTRICITY LTD.
282 rue Ontario Ouest. HA. 4745
5,13,20,27 R

REVEILLEZ LA BILE DE VOTRE FOIE
— et vous sauterez du lit — rempli de vigueur
Il faut que le foie verse deux livres de bile dans l'intestin chaque jour. Si cette bile ne circule pas librement, vos aliments ne se digèrent pas. Ils se putréfient dans les intestins. Des gaz gonflent votre estomac. Vous vous constipez. Les poisons se répandent dans tout l'organisme et vous vous sentez abattu, déprimé et vous broyez du noir.
Un simple mouvement des intestins n'atteint pas toujours la cause; il vous faut quelque chose qui agisse sur le foie. Seules les bonnes vieilles Petites Pilules Carter pour le Foie ont le pouvoir d'assurer le libre afflux de bile qui vous remettra d'aplomb. Inoffensives et douces, elles font couler la bile librement. Elles font l'office du calomel, mais elles ne contiennent ni calomel ni mercure. Demandez par leur nom les Petites Pilules Carter pour le Foie. Refusez catégoriquement toute imitation. 25c.

Tarif d'abonnement

(Empire Britannique: hors Montréal)

EDITION QUOTIDIENNE: 1 an, $6; 6 mois, $3; 3 mois, $1.50; 1 mois, 60c; 2 semaines, 30c; 1 semaine, 15c.

EDITION DU SAMEDI (avec rotogravure): un an, $3; 6 mois, $1.50; 3 mois, 75c.

EDITION HEBDOMADAIRE (jeudi): 1 an, $1.50; 6 mois, 75c; 3 mois, 40c.

(Etats-Unis, Amérique du Sud, Amérique Centrale)

EDITION QUOTIDIENNE CANADIENNE: 1 an, $7.50; 6 mois, $3.75; 3 mois, $2.

EDITION CANADIENNE DU SAMEDI (avec rotogravure): 1 an, $3.50; 6 mois, $1.75; 3 mois, 90c.

EDITION HEBDOMADAIRE (jeudi): 1 an, $2.00; 6 mois, $1; 3 mois, 50c.

(Aux Etats-Unis seulement)

EDITION QUOTIDIENNE AMERICAINE: 1 an, $4.20; 6 mois, $2.10; 3 mois, $1.05.

L'abonnement est payable à l'avance

LA PRESSE

197-n

Jeudi

CKAC 410 7-730

Matinée

7 h. 15—"Cheerful Earfull".
7 h. 30—Variétés.
8 h.—"Swing Time".
8 h. 15—Nouvelles.
8 h. 30—Bonjour voisins.
8 h. 35—Chansons françaises.
9 h.—"Greenfield Village Chapel"—C. B. S.
9 h. 15—"As You Like It"—C.B.S.
9 h. 30—Bonjour Hadame.
10 h.—Raymar (Masons 49).
10 h. 15—L'homme aux questions Eno.
10 h. 30—Le programme Buckley.
10 h. 45—Ma Perkins.
11 h.—Chansons françaises.
11 h. 15—Musique de concert.
11 h. 30—Le programme Rinso.
11 h. 45—Boîte à surprises.

Après-midi

12 h. 15—Les Galeries Baillargeon.
12 h. 30—Le commentateur de Chipso.
12 h. 45—Le Merle Rouge.
1 h.—Le registre de Ville-Marie.
1 h. 15—"Howell & Wright" — C. B. S.
1 h. 30—Cours de la Bourse.
1 h. 43—Mercuriale des produits laitiers.
1 h. 45—Causerie sur la Kermesse de S.-Louis de France.
2 h.—"Captivators"—C. B. S.
2 h. 15—Emission de la buanderie Jolicoeur. — L'horoscope du jour.
2 h. 20—Le monde féminin.
2 h. 45—Chronique féminine.
3 h.—Matinée théâtrale—C.B.S.
3 h. 30—"Do You Remember?" — C. B. S.
4 h.—Concert du Columbia.
4 h. 30—Musique militaire — C. B. S.
4 h. 45—Presque 100 ans.
5 h.—Evénements sociaux.
5 h. 20—Jean Forget, pianiste.
5 h. 30—Le programme du foyer.

Soirée

6 h. 15—Opérette Eugène Corbeil.
6 h. 25—Intermède d'orgue.
6 h. 30—L'heure récréative.
7 h.—Le programme "Roger-Gallet".
7 h. 15—Le curé de village.
7 h. 30—L'école de hockey.
7 h. 45—Mimi la petite ouvrière.
8 h.—Le radio-théâtre du Dr J.-O. Lambert.
8 h. 30—Radio-encyclopédie Frontenac.
9 h.—Le programme d'amateurs du major Bowes.
10 h.—Le clou de la soirée.
10 h. 15—Radio-journal Westinghouse.
10 h. 30—Le programme Chas Desjardins et Cie.
10 h. 45—Le vin Saint-Georges.
11 h.—Le reporter sportif Molson.
11 h. 10—Musique de danse.

CHLP — 267-1210

LA PATRIE

Matinée

9 h. — Le quart d'heure Jasmine.
9 h. 15 — Variétés.
9 h. 30—Musique d'orgue.
9 h. 45—La buanderie Saint-Hubert.
10 h.—Musique de danse.
10 h. 15—La buanderie Fédérale.
10 h. 30—Emission de la Living Room Furniture.
10 h. 45—L'homme aux questions Eno.
11 h.—Le laboratoire Dosol.
11 h. 30—Le programme Correctal.
11 h. 45—Emission Tait-Favreau.

Après-midi

12 h.—L'heure féminine.
12 h. 15—Fleuriste "La Patrie".
12 h. 30—Le Café "La Patrie".
12 h. 45—L'heure féminine.
5 h.—Thé dansant.
5 h. 30—Méli-Mélo.

Soirée

6 h.—Raymar.
6 h. 15—Variétés.
6 h. 30—Radio-annuaire.
7 h. 30—Radio-hockey-Frontenac.
7 h. 45—Irene Landor.
8 h.—Au fil du souvenir.
8 h. 30—Musique de danse.
9 h.—Les Vive-la-joie.
9 h. 30—Ensemble de cordes.
10 h.—Musique de danse.
10 h. 30—Radio-hockey.
10 h. 35—Musique de danse.

CFCF—500-600

7 h. 45—Nouvelles du matin.
8 h.—"Morning Devotions".
8 h. 15—Mélodies.
8 h. 30—"Cheerio".
9 h.—"Breakfast Club".
9 h. 30—"Personal Column of the Air".
9 h. 45—"Breakfast Club".
10 h.—Dorothy Dale.
10 h. 30—Josh Higgins.
10 h. 45—"Humor in the News".
11 h.—Musique de danse.
11 h. 15—L'hon. Archie.
11 h. 30—"Mirth Parade".
11 h. 45—Mélodies.
11 h. 55—Nouvelles.

Après-midi

12 h.—"Sunshine Revue".
1 h.—Cours de la Bourse.
1 h. 15—"Hollywood High Hatters".
1 h. 30—Trio de concert.
1 h. 45—"Happy Jack".
2 h.—"Music Guild".
2 h. 45—Commentaires sur les nouvelles.
3 h.—Programme musical.
3 h. 15—Programme de la "Eastman School of Music".
4 h.—Programme musical.
4 h. 30—"Metropolitan Opera Guild".
4 h. 45—"Nearly a Hundred Years".
5 h.—Nouvelles.
5 h. 15—Chorale a cappella.
5 h. 30—"Singing Lady".

Soirée

6 h.—Les valeurs minières.
6 h. 15—Variétés.
6 h. 45—Programme musical.
6 h. 50—Colonne des articles perdus et retrouvés.
7 h. 15—"Brittany Program".
7 h. 30—Théâtre.
7 h. 45—Revue des sports.
8 h.—"Roy Shield Revue".
8 h. 30—L'orchestre de Rochester.
9 h. 15—Le quatuor des Norsemen.
9 h. 30—"Presenting".
10 h.—"Music Hall".
11 h.—Nouvelles en anglais.
11 h. 15—Musique de danse.

CRCM — 329-910

5 h.—Concert.
5 h. 30—L'orchestre de G.-R. Markowsky.
5 h. 45—Cours des Bourses de Montréal et de Toronto.
6 h.—"The Friendly Corner".
6 h. 30—Le disque pour tous.
7 h.—L'Union catholique des cultivateurs".

Tout est triste au foyer quand la mère est malade

La mère fatiguée et épuisée ne peut répandre le bonheur au foyer quand elle est malade et tracassée par les interminables travaux domestiques. Elle s'épuise et devient nerveuse, irritable, découragée et abattue; elle ne peut dormir la nuit et se lève le matin aussi fatiguée que lorsqu'elle s'était couchée.

Les femmes en proie à ces malaises trouveront dans les Pilules Milburn pour la santé et les Nerfs un remède qui leur redonnera la santé, renforcira leur organisme et leur rendra la vigueur physique de jadis.

MILBURN'S HEALTH AND NERVE PILLS

Demandez-le à la "fontaine à soda"
Coca-Cola

Dès 7 hrs 15 chaque matin
CKAC
présente une variété de
PROGRAMMES FRANÇAIS

LES ONDES COURTES

Mercredi

Paris — 1 h. 50 — Quinze minutes avec "Who's Who". — TPA-3, 25.2 m., 11.88 meg.

Boston — 4 h. 30 — "The Monitor Views the News". — W1XAL, 25.4 m., 11.79 meg.

Rome — 6 h. — Nouvelles en anglais. Chants du terroir. Les sports italiens en 1936. Concert de violon et de piano. — 2RO, 31.1 m., 9.63 meg.

Londres — 6 h. 30 — "Girl Missing". Emission théâtrale.—GSD, 25.5 m., 11.75 meg.; GSC, 31.3 m., 9.58 meg.; GSB, 31.5 m., 9.51 meg.

Eindhoven, Hollande — 7 h. — Programmes gais. — PCJ, 31.2 m., 9.59 meg.

Moscou — 7 h. — Emission pour les enfants. Concert par des enfants. Causerie. — RAN, 31.2 m., 9.6 meg.

Schenectady — 8 h. — Concert. — W2XAF, 31.4 m., 9.53 meg.

Berlin — 8 h. 30 — Revue de la presse. — DJD, 25.4 m., 11.77 meg.

Toronto — 9 h. — "The Music Hall". — CJRO, 48.7 m., 6.15 meg.; CJRX, 25.6 m., 11.72 meg.

Londres — 10 h. 10 — "Cue for Adventure", pièce musicale. — GSD, 25.5 m., 11.75 meg.; GSC, 31.3 m., 9.58 meg.; GSB, 31.5 m., 9.51 meg.

Tokio — Minuit — Programme d'outre-mer. — JVH, Nazaki, 20.5 m., 14.6 meg.

Jeudi

Paris. — 1 h. 50 p.m. — Quinze minutes avec des poètes. — TPA-3, 25.2 m., 11.88 meg.

Boston. — 4 h. 30. — "The Monitor Views the News". — W1XAL, 25.4 m., 11.79 meg.

Berlin. — 6 h. — Les sports d'hiver en Allemagne. — La Forêt Noire. — DJD, 25.4 m., 11.70 meg.

Londres. — 6 h. 15. — "All at Sea", ou "The True Story of the Betty Martin", burlesque. — GSD, 25.5 m., 11.75 meg.; GSC, 31.3 m., 9.58 meg.; GSB, 31.5 m., 9.51 meg.

Schenectady. — 7.30. — "Science Forum". — W2XAF, 31.4 m., 9.53 meg.

Londres. — 9 h. — "Scrapbook for 1919". — GSD, 25.5 m., 11.75 meg.; GSC, 31.3 m., 9.58 meg.; GSB, 31.5 m., 9.51 meg.

Caracas. — 9 h. — Orchestre impérial. — YV2RC, 51.7 m., 5.8 meg.

Berlin. — 9 h. 15. — Chants du terroir par la jeunesse hitlérienne. — Scènes par Josef Martin Bauer. — DJD, 25.4 m., 11.77 meg.

Tokio. — Minuit. — Programme d'outre-mer. — JVH, Nazaki, 20.5 m., 14.6 meg.

La protection du gibier

(Du correspondant de la PRESSE)

Québec, 20 — L'hon. Onésime Gagnon a terminé l'organisation du comté de Témiscouata, au point de vue de la protection du gibier et du poisson. M. Richard Cloutier, de Notre-Dame-du-Lac, a été nommé inspecteur pour toute la région.

L'auto est submergée mais ses occupants sont saufs

(Du correspondant de la PRESSE)

Saint-Michel des Saints, 20.—MM. Joseph Dussureault, Lionel et René Comtois ont failli se noyer récemment. M. Lionel Comtois conduisait son auto, à laquelle étaient attachés un sleigh et une charrue à neige qu'on transportait au chantier que dirige M. Arthur Comtois. La température était très douce depuis quelques jours, il pleuvait même. Les trois hommes partirent de la chute Ménard pour le barrage Faro. Au lac des Pins, la glace céda sous leur auto et les occupants de l'auto sautèrent de la voiture, qui fut submergée, et parvinrent à la berge, dans l'eau jusqu'à la ceinture. Ils revinrent au village de Saint-Michel et une équipe d'hommes, munis de canots et de câbles, parvint à retirer l'auto.

Le quart moins cher pour mater vite une vilaine toux
Se fait chez soi ! Pas de feu ! Facile !
Des milliers de ménagères ont constaté qu'elles obtiennent un remède beaucoup plus efficace contre la toux en le préparant elles-mêmes. Leur recette ne coûte qu'un quart du prix des médicaments tout préparés contre la toux et elle est sans égale pour avoir vite raison des toux les plus obstinées.
A n'importe quelle pharmacie procurez-vous 2½ onces de Pinex. Versez dans une bouteille de 16 onces et ajoutez du sirop de sucre granulé pour remplir la bouteille. Ce sirop se prépare aisément avec 2 tasses de sucre et 1 tasse d'eau qu'on agite pendant quelques instants jusqu'à dissolution. Pas besoin de feu. Aucun ennui et vous obtenez un remède vraiment efficace. Se conserve parfaitement et les enfants l'aiment.
Ce remède dont l'action rapide détache le phlegme, aide à dégager les voies respiratoires et soulage l'inflammation, est en usage dans tout le Canada.
Pinex est un composé concentré de Pin de Norvège fameux pour ses bienfaisants effets sur les membranes de la gorge.
Il est garanti vous donner complet soulagement sous peine de remboursement.
PINEX POUR LE RHUME

Des Allemands dépend l'avenir de l'Europe, déclare Anthony Eden

Londres, 20. (P.A.) — L'avenir de l'Europe est aux mains de l'Allemagne, a dit hier M. Eden, secrétaire d'Etat, pour les affaires étrangères, dans un discours sur la politique étrangère.

M. Eden croit que le danger de voir le conflit espagnol déborder les frontières de la péninsule ibérique a diminué considérablement. Il regarde la tension en Méditerranée comme ayant disparu avec l'accord italo-anglais.

Il a assuré l'Allemagne de la collaboration entière de l'Angleterre, si Berlin veut coopérer avec le reste de l'Europe sur un pied d'égalité. Voici ce qu'il a dit au sujet de l'Allemagne:

"Il y a une grande nation de 65,000,000 d'habitants au centre même de notre continent, qui a exalté la race et le nationalisme au point de s'en faire un credo qui est observé avec toute la ferveur avec laquelle on le prêche. Le monde demande où ces doctrines vont nous conduire, nous tous et l'Allemagne. Il est au pouvoir de l'Allemagne d'influencer le choix qui décidera non seulement de son sort, mais de celui de l'Europe."

Ce discours a été le plus optimiste qu'ait prononcé depuis plusieurs mois le secrétaire Eden. Au sujet de l'Espagne, il a dit que le pays pour lequel le peuple espagnol entretiendra le moins de rancoeur est celui qui sera intervenu le moins dans le présent conflit, sinon toute l'histoire de ce peuple ment.

Les intérêts de l'Angleterre, a-t-il dit, réclament que le conflit ne déborde pas de l'Espagne elle-même et que l'indépendance politique et l'intégrité territoriale de l'Espagne soent respectées.

Succursale canadienne d'une firme importante

Les industriels James Talcott, Inc., annoncent la création au Canada de la James Talcott of Canada Limited qui agira comme subsidiaire canadienne de la compagnie-mère. Les bureaux de la nouvelle compagnie seront situés dans la Confederation Building, à Montréal. La nouvelle firme a déjà en mains de très fortes commandes et ceci est d'autant plus remarquable que c'est la première succursale ouverte à l'étranger par la firme Talcott qui compte 83 ans d'existence.

Les directeurs de la compagnie seront J.-Frederick Talcott, président; Aaron Bring, Marshall-P. Blankarn, G.-Gordon Hyde, de Hyde, Ahern & Smith et Andrew Calhoun. M. Bring a été longtemps associé à l'industrie textile américaine et canadienne. M. Blankarn est un adjoint au vice-président et un directeur de James Talcott Inc., et M. Calhoun est aussi intéressé de cette firme.

Perte d'une main

M. Hyman Miller, 50 ans, domicilié 3518, rue Clarke, s'est fait amputer la main gauche, hier, par une machine. Il a été transporté à l'hôpital Général de Montréal, division centre.

Rhumatisme
"J'avais le bras tellement raide que je ne pouvais le lever. La goutte m'avait fait enfler sérieusement le pied et me le rendait très douloureux. Après plusieurs mois de souffrances j'essayai les Capsules Templeton et obtins du soulagement dès la première dose. Une boîte de 50¢ fit de moi un homme bien portant."—M. Bert Roberts, 21½2, rue Charlemagne, Montréal.
Les Capsules Antirhumatismales Templeton mettent fin de façon rapide et inoffensive aux douleurs rhumatismales—Sciatique (douleur lancinante dans la hanche), Névralgie, Tic Douloureux, Douloureuse Névrite, Lumbago, Mal de Dos), Violents Maux de Tête chroniques.
50¢ et $1 chez tous les pharmaciens. 379R
CAPSULES ANTIRHUMATISMALES
TEMPLETON

SPECIAL CHEZ Hartney
Ce Nouveau MARCONI
MODELE TOUTES ONDES—1937

Pas un Sou Comptant et Allocation Extra Libérale pour votre vieux Radio ou Phonographe !

JAMAIS UN RADIO DE CETTE VALEUR N'A ETE OFFERT A DES CONDITIONS AUSSI AVANTAGEUSES.

Songez au plaisir du Carnaval et aux glorieuses soirées que vous passerez chez vous avec vos amis —

N'hésitez pas, une occasion comme celle-ci ne se présente que très rarement. Venez entendre cette merveille sans aucune obligation.

Livraison et Installation Gratuites—

Hartney
Il y a un magasin Hartney dans votre localité

5 GRANDS MAGASINS
1481 Mont-Royal E. . . . FR. 3102
6745 St-Hubert . . . . CA. 3441
755 Ste-Catherine O. . . . HA. 3202
5627 Ave du Parc . . . CR. 3660
4349 Wellington . . . . VO. 3188

Feuilleton de la "Presse"

TOUS DROITS RESERVES PAR LES AUTEURS

LA FLECHE ROUGE

par Lucien Terneuse et Lucien Prioly

Ecrit spécialement pour la "PRESSE"

30 janvier 1937. 11

(Suite)

Prendrait-il la défense de l'homme qu'il avait tant admiré, tant applaudi? Eleverait-il des protestations qui mettraient ses représentants dans l'obligation de réagir, d'interpeller le Ministre de l'Intérieur, dont relevait le Commissaire Central et le Ministre de la Justice qui couvrait de son autorité juge et procureur? Ou laisserait-il faire, comme il en avait pris, hélas, l'habitude?

D'autre part, la décision de M. Lasture était-elle irrévocable? La nuit porte conseil! Les réflexions nocturnes clarifient, souventes fois, bien des questions d'apparence compliquée. Qui sait si le commissaire, que n'avait manqué d'ébranler l'attitude de dignité et de réserve du pilot,e, n'avait pas compris qu'il faisait fausse route? Au fond, ce n'était pas un méchant homme. Il avait agi selon sa conscience. Mais un jugement se réforme.

Les bases de l'accusation étaient vraiment fragiles. Un témoignage ancillaire, dicté en quelques sorte, de bonne foi, certes, mais dicté, quoi qu'on en prétende! Les policiers en imposent beaucoup trop, hélas, aux témoins, auxquels ils finissent par faire dire à peu près tout ce qu'ils veulent.

Quant à l'affirmation de Mme Tranchant elle avait suivi de trop près le cri de la jeune servante pour ne pas être suspecte.

Il ne se passe pas de jour, où, questionnées à tour de rôle, dans de semblables conditions, des femmes font des déclarations exactement contraires à ce qu'elles ont vu ou entendu.

Le récit, fait avec autorité ou avec passion par la première d'entre elles, entraîne leur conviction. Elles ne pensent plus qu'à étayer ce récit d'affirmations destinées, dans leur esprit, à renforcer la thèse maintenant adoptée!

— C'est vrai! Madame a raison! Parfaitement Madame. C'est bien ce que je disais. Et cent phrases du même genre.

Les juges du parquet de Paris, qui ont tant d'occasions, journellement d'observer des scènes semblables, ne se laissent que difficilement prendre. Mais ici, en province, où les crimes sont extrêmement rares, en sera-t-il de même?

Et qu'allait dire Jeanne? Qu'allait dire Berthe quand, dans quelques heures, elles apprendraient la triste nouvelle? Car, force était de les mettre au courant des événements. On ne pouvait attendre davantage. C'était courir le risque de les voir informées par un domestique, un étranger, la lecture hâtive d'un journal.

La presse allait publier sous des titres flamboyants cette nouvelle sensationnelle. Après "Le crime mystérieux de la Banque Dargère", on lirait "Une arrestation inattendue"; ou encore: "L'énigmatique aviateur, l'as Paul Barsène, est-il coupable?"

La voix de Divon s'éleva de nouveau, l'arrachant à ses pensées:

— Paul Barsène n'est pas coupable. Il faut revoir les témoins, les questionner ou les faire interroger, hors de la présence des policiers.

Demain, —tout à l'heure, plutôt, car la nuit est très avancée, —je vais aller rendre visite à Me Mursault. Puis je passerai chez notre ami pour lui faire préparer les vêtements et le linge que je lui porterai à la fin de la matinée.

Pendant ce temps, vous agiriez sagement en allant chez Mme Tranchant. J'ai dans l'idée que la brave femme se rend compte maintenant de l'erreur qu'elle a commise. Le sang-froid lui est revenu et elle voit nettement l'étendue de sa faute. Elle ne demandera qu'à réparer.

Mlle Arthémise aussi, peut-être. Mais avec elle, ce sera plus difficile. Elle s'est trop avancée. Et une femme fait difficilement son mea culpa surtout devant des représentants de la justice.

—Mieux vaudrait charger d'autres personnes, de préférence des femmes, de cette besogne, dit M. Dargère. Elles ont plus d'imagination, plus de souplesse, plus de moyens, aussi. Et, quand elles le veulent, elles savent mieux cacher leurs sentiments.

—Peut-être, dit pensivement Louis Divon.

Il s'était levé. Par les fenêtres, dont les double-rideaux n'avaient pas été tirés, une lueur indécise pénétrait dans le bureau, dégageant peu à peu les objets de l'obscurité qui les enveloppait.

M. Dargère éteignit la lampe.

—Voici le jour, dit le jeune homme. Il faut nous quitter. A très bientôt.

Le banquier l'entendit s'éloigner. Ses pas résonnèrent un moment sur les dalles de marbre du vestibule d'entrée. La porte s'ouvrit et se referma avec un bruit sourd.

Puis, le calme revint.

—Tâchons de dormir un peu, murmura le banquier.

Par la porte secrète, que, seul avec celui qui avait été son fidèle collaborateur, il utilisait, il pénétra dans l'hôtel ensommeillé.

Madame Tranchant avait mal dormi, elle aussi. Les scènes dont elle avait été la spectatrice attentive l'avaient fortement émue. De longues heures durant, elle les avait vécues de nouveau, en enjolivant de commentaires les actes et les paroles de chacun des témoins.

Paul Barsène lui avait fait une profonde impression. Son calme surtout. Et aussi sa parfaite dignité.

—Je ne puis croire qu'il est coupable, gémissait-elle. Et pourtant, ses yeux sont bien ceux de l'homme brun; c'est aussi la même allure, le même genre, le même chic.

Que c'est pénible, mon Dieu, d'être obligée d'accuser un homme comme lui. Cependant, je ne veux pas donner tort à Arthémise. Comme elle, je le reconnais. A moins qu'il ait un frère. Mais un frère qui lui ressemblerait beaucoup! Ça s'est vu.

Ah! je voudrais bien être plus vieille de quelques jours, pour savoir à quoi m'en tenir. Car, s'il est tout de même innocent, on ne tardera pas à l'établir. Lui-même a dit à ses amis: apportez-moi du linge pour quelques jours. C'est donc qu'il pense être remis bientôt en liberté.

Mais, s'il en est ainsi, c'est que je me suis trompée. Ce ne serait pas drôle. Pour lui, et pour moi. Pour moi, surtout!

Qu'est-ce que M. Tranchant me passerait?

J'ai déjà entendu quelque chose, parce que j'avais apporté mon témoignage. Mais si je me suis fourré le doigt dans l'oeil, ça va être une autre musique. Oh! la! la! Mon Dieu! il est capable de me flanquer des calottes. Quand il est en colère, il ne se connaît pas, cet homme-là.

Et Arthémise qu'est-ce qu'elle va prendre, elle aussi! Lui qui ne peut déjà pas l'encaisser! Qu'est-ce qu'elle va déguster?

Cette réflexion, en donnant un autre cours à ses pensées, la rappela à la réalité.

—Voici le jour. Je vais préparer le déjeuner. Et, s'il y a moyen, je me recoucherai après le départ de M. Tranchant.

En peignoir et en pantoufles, elle tourna bientôt dans sa cuisine, remuant bols et casseroles sans cesser de marmotter!

Soudain, elle eut un cri de joie:

—Voici l'Arthémise.

Un psstt énergique suspendit la marche de la servante qui, sortant de l'escalier de service, traversait la cour.

—Qu'y a-t-il, demanda-t-elle?

—Vous avez bien dormi?

—Couci couça.

—Moi, j'ai à peine fermé l'oeil.

—Je suis bien ennuyée, confessa Arthemise.

—Et moi, donc.

—Oui, mais vous, vous n'avez pas dit grand chose. Tandis que moi!...

—Est-ce que vous l'avez bien reconnu?

—Et vous?

—Oui et non.

—Moi aussi, je commence à avoir des doutes.

—Vous n'auriez pas dû être aussi affirmative.

—Vous l'avez été autant que moi.

—C'est votre conviction qui m'a entraînée.

—Qu'est-ce que vous voulez, Madame Tranchant, avec toutes leurs manigances, ces policiers vous font parler plus que vous ne voudriez.

—Ca! c'est vrai.

A ce moment, une voix s'éleva.

—Une minute, Arthémise. M. Tranchant est réveillé. Faut que j'aille lui porter son petit déjeuner. Attendez-moi. Je reviens tout de suite.

—Bien, je vais en profiter pour aller chercher mon lait et le journal. J'en ai tout au plus pour cinq minutes.

Une demi-heure s'écoula sans que reparut la servante. M. Tranchant avait eu le temps de déjeuner, de faire une très vague toilette, de s'habiller et de filer à l'usine, tandis que sa femme lavait la vaisselle du matin, retapait le lit et donnait hâtivement un coup de balai.

Elle venait de reprendre son poste d'observation à la fenêtre de la cuisine, quand la menue silhouette de la servante s'encadra dans la porte du couloir.

— Je vous croyais morte, lui cria Mme Tranchant.

— C'est la crémière et Madame Dufoit, la mercière, et puis Ursule, la bonne des gens du deuxième, qui m'ont retenue. Elles voulaient savoir comment ça s'était passé. Je n'ai pas pu leur refuser des détails. Surtout à Madame Dufoit qui nous tient au courant de ce qui se dit dans la rue.

— Z'avez raison. N'empêche, j'ai trouvé le temps long! Et qu'est-ce qu'elles pensent de votre témoignage?

— Que j'ai été courageuse, mais, qu'à ma place, elles n'auraient pas osé s'avancer autant.

— C'est ce que je vous disais tout à l'heure.

— C'est vrai! Mais que voulez-vous que j'y fasse?

— J'ai une idée qui me trotte dans la tête depuis un moment.

— Laquelle?

— Voilà. On va s'habiller et aller en vitesse chez Monsieur Dargère. C'est un homme sérieux. Il est riche et considéré. On le mettra au courant et il nous donnera de bons conseils.

— Je veux bien, Madame Tranchant, mais est-ce que cela ne nous fera pas de tort? La police nous a bien recommandé de ne parler à personne. Vous l'avez entendu comme moi.

— C'est possible. N'empêche que si on a des ennuis par la suite, votre commissaire et vos inspecteurs nous laisseront bien tomber. Vous savez, ma petite, ils sont tous les mêmes, ces gars-là. Pour se défiler, ils savent y faire. Fallait pas parler, qu'ils ont le toupet de vous dire, alors qu'ils ont fait tout et plus pour vous arracher les mots de la bouche. Et ils se perdent dans le décor. Ni vu ni connu, je t'embrouille.

Résultat? On reste en carafe avec des tas d'histoires dont on ne peut plus sortir. Et auprès du beau monde, on fait figure d'une pas grand' chose.

Très peu pour moi. D'autant que M. Tranchant pourrait bien se fâcher, ce qui n'arrangerait rien.

Vous, vous n'avez pas ça à redouter. Vous n'êtes pas mariée. Vous n'avez pas de compte à rendre à votre époux.

— Malheureusement, Madame Tranchant.

— C'est vrai. J'oubliais que ça vous faisait mal au coeur d'être encore à graine. Bah! votre tour viendra. Faut pas vous en faire.

— Alors, c'est entendu? On y va?

— J'ai peur.

— De quoi?

— De faire une bêtise.

— A votre aise. Moi, j'y vais. Je commence à en avoir gros sur la patate, avec cette histoire là. Je veux en finir. Pour ce qui est du commissaire, je dirai comme M. Tranchant: s'il court aussi vite que je le... parfaitement, il sera sûrement champion aux jeux olympiques.

C'est pas lui qui viendra me soigner si je tombe malade à force de ne pas dormir. Non? Alors!

Tout en tenant ces propos, qu'elle jugeait définitifs, Madame Tranchant avait échangé ses pantoufles contre des chaussures, mis un chapeau et passé son manteau.

— Vous venez, demanda-t-elle une dernière fois en râflant, d'un geste décidé, son parapluie et son trousseau de clefs qui trainaient sur la table.

— Je n'ose pas.

— Moi j'ose.

— Mais vous n'irez pas tout de même.

— Et pourquoi, s'il vous plaît?

— Parce que voici M. Didier.

— M. Didier! C'est vrai que le voici! L'inspecteur traversait la cour.

— Vous sortiez, demanda-t-il aux deux femmes.

— Moi seulement, répondit Mme Tranchant.

Après avoir pris un temps de pause, elle ajouta:

— J'allais faire quelques courses.

— Pas trop loin, hein?

— Non. Je vais simplement demander à mon mari si je dois lui obéir, ou bien à vous.

— Je ne comprends pas.

— C'est facile, cependant! Vous me dites: ne bougez pas d'ici. Lui, au contraire, veut que je fasse plusieurs courses assez loin et que je rende une ou deux visites. Comme je ne peux pas être tout à la fois au four et au moulin et que mon mari est le chef ici, alors je vais lui demander ce qu'il veut que je fasse.

— Ce n'est pas la peine. Suivez les instructions du commissaire. Cela suffit.

— Vous me la baillez belle, vous! Allez donc demander à M. Tranchant si cela suffit!

— Il n'est pas si terrible que ça!

— Non! mais il n'aime pas beaucoup qu'on se mêle de ses affaires ni qu'on lui marche sur les pieds.

— Que fait-il?

— Il travaille aux usines.

— Ouvrier?

— Oui. Mécanicien.

— C'est un bon métier. Il doit bien gagner sa vie, surtout s'il est sérieux.

— M. Tranchant est un homme rangé, Monsieur.

— Ne le défendez pas. Je ne songe pas du tout à l'attaquer. Allez même lui dire un petit bonjour, ce matin, si cela vous chante. Le commissaire central n'aura certainement pas besoin de vous avant le milieu de l'après-midi. Le juge non plus. Peut-être même ne vous appelleront-ils pas de la journée. Ni demain.

— Et pendant tout ce temps, le pauvre aviateur se morfond dans sa cellule? demanda Mlle Arthémise.

— Je ne sais pas s'il se morfond. Mais ce que je puis affirmer, c'est qu'il va aller en prison. On l'y conduit ce matin.

— Le malheureux garçon! C'est épouvantable, dit Mme Tranchant, surtout, s'il est innocent!

— Comment, innocent?

— Oui, innocent. Ce ne serait pas la première fois qu'on mettrait en prison, un innocent, j'imagine?

— Je ne dis pas le contraire. Mais permettez-moi de vous faire observer que ce sont vos déclarations et celles de Mlle Arthémise, — surtout les siennes, — qui ont provoqué l'arrestation.

— On le sait bien. Mais nous pouvons nous tromper, comme tout le monde.

— Quelle drôle de musique me chantez-vous là? Comment, hier, vous étiez tellement sûres de vous, tellement affirmatives que M. Lasture n'a pas hésité à mettre Paul Barsène à la disposition du parquet et à l'inculper de complicité dans l'affaire de la banque Darère! Et aujourd'hui, vous me dites: "Nous nous sommes peut-être trompées"?

A SUIVRE

Tous droits de reproduction et toutes adaptations réservés. Copyright by Lucien Terneuse et Lucien Prioly 1937.

VERDUN VIENT SALUER MONTREAL

Hier après-midi, le maire de Verdun, M. Hervé Ferland, et six de ses échevins ont rendu visite au nouveau maire de Montréal, M. J.-Adhémar Raynault. "Simple visite de bonne entente", a dit M. Ferland en quittant M. Raynault pour aller saluer, avec ses collègues, les membres du comité exécutif. — Assis, de gauche à droite, MM. Ferland et Raynault. En arrière, dans le même ordre: MM. Ted Killfeather, Maurice Duquette, John Gibbons, Paul Lalonde, George Brown, Edward Wilson, échevins de Verdun. — (Cliché la "Presse").

La publicité aidera la vente des pommes

SUITE DE LA PAGE 11

"La forte gelée de la nuit du 15 mai dernier a détruit la presque totalité des fleurs fraîchement écloses dans la plupart des vergers. Dans certaines parties, il est resté juste assez de fleurs pour produire une récolte moyenne qui a été, toutefois, vendue à un prix élevé, ce qui a permis à plusieurs de nos membres, avec le résultat d'une récolte de tomates satisfaisante, de se tirer d'une situation qui eût pu être très embarrassante.

"La consommation de fruits par tête augmente, la vente du raisin importé s'accroit aussi considérablement de même que pour celle des pêches.

"La plus grande augmentation a été constatée dans la consommation des citrons et oranges qui s'est élevée de 32 livres à 48 livres par tête.

Manque de publicité

"Par contre, la consommation des pommes a décliné de 66 livres à 59 livres pour la période de 1931 à 1935. Cette baisse est due au manque de publicité de presque tous les producteurs de pommes, sauf de rares exceptions.

"Aux Etats-Unis, les divers producteurs annoncent en coopération avec la Société américaine de pomologie et l'Association internationale des expéditeurs de pommes, en vue d'organiser la "Semaine spéciale de la vente des pommes" qui est devenue un événement national par tout le pays.

"La California Fruit Exchange a dépensé, l'année dernière, la globale somme de $1,478,085, en frais de publicité et elle a remis aux propriétaires la non moins respectable somme de $94,864,000, soit une augmentation de 15 pour cent sur 1935.

"Ces frais de propagande représentent une dépense de 5 cents par boite d'oranges, 10 cents par boite de citrons et 3 cents par boite de pamplemousses. C'est dire que la publicité rapporte toujours à l'annonceur.

Un exhibit de pommes

"Il me semble que nous devrions nous organiser pour avoir un exhibit de pommes de Québec à l'exposition des produits canadiens au cours de l'automne prochain. La province de la Nouvelle-Ecosse avait un magnifique étalage, l'année dernière. Nous avons un excellent marché à notre porte et la venue de nouvelles plantations et une bonne récolte que nous anticipons en 1937, si rien de fâcheux arrive, je suis d'opinion qu'un exhibit bien présenté intéresserait le public et serait de nature à augmenter la vente et faciliter l'écoulement de nos produits.

"Je ne voudrais pas terminer sans offrir nos sincères remerciements à nos collaborateurs des collèges d'agriculture et des ministères fédéral et provincial d'agriculture pour leur encouragement soutenu et leur active coopération. "J'espère que vous prendrez tous part à la discution des divers problèmes dans l'intérêt général des producteurs de pommes et l'avancement de la culture fruitière", conclut M. Trépanier.

M. J.-M. Talbot

Immédiatement après le discours de M. René Trépanier, M. J.-M. Talbot, du ministère provincial de l'agriculture de Québec, lut en français un travail de M. D.-S. Blair, de la division de l'horticulture, ferme expérimentale centrale, Ottawa, sur le problème des racines pour fins de multiplication en vue d'effectuer le greffage et obtenir des arbres rustiques.

"Dans le développement commercial de la culture fruitière au Canada", dit M. Blair, il semble naturel et logique que l'on ait porté une attention spéciale à la partie branchue des arbres qui, en définitive, porte les fruits. L'exploitation d'un bon verger repose, en grande partie, du choix judicieux des variétés et de tout ce qui a trait à la culture et à la récolte. Tout en comprenant l'importance de ces considérations, le ministère fédéral de l'agriculture, conduit actuellement des recherches se rattachant à la partie souterraine du pommier, dans le but de déterminer si oui ou non l'état des vergers peut être amélioré par un choix plus judicieux des racines mères.

Des recommandations

"L'importance de ces recherches a été accentuée par les pertes considérables de nos pommiers dans Ontario et Québec, à la suite de l'hiver rigoureux de 1933-1934. Dans la majeure partie du Canada, il est essentiel que les racines des arbres aient une forte résistance contre le froid".

M. Blair conseilla pour les racines mères les semis de variétés Anis et Antonovka qui poussent vigoureusement dans l'est de l'Ontario et de Québec et recommanda le greffage ou écussonnages successifs qui a été en oubli depuis longtemps par les pommiculteurs du Québec, dit-il.

Cet après-midi, MM. Ferguson et Gosselin, d'Ottawa; J.-B. Maltais et J.-Ed. Duchesne prononceront des causeries sur divers sujets. Ce soir à six heures 30, il y aura un dîner auquel assistera l'hon. Bona Dussault, ministre de l'agriculture, accompagné d'autres ministres.

193,802 repas...

SUITE DE LA PAGE 11

Personnes admises: sur demande de L'Assistance Municipale, 12; sur demande de Directeurs de l'Institution, 16; sur demande de Bienfaiteurs, 22; sur demande de Postes de Police, 15; sur demande des Hôpitaux, 21; sur demande de la Fédération des Oeuvres de Charité canadiennes-françaises, 4; sans asile, recueillis, 80; placées aux Hôpitaux, 15; remises à leurs familles, en ville, 17; remises à leurs familles, en dehors de la ville, 11; familles pourvues de logis et de meubles, 34; emplois trouvés pour hommes, 45; emplois trouvés pour femmes, 67; personnes placées dans des hospices, 3; familles pourvues de vêtements et chaussures, 494; personnes seules pourvues de lingerie, vêtements, chaussures, 110; familles pourvues de vivres, 62; ambulances, voitures et tramways pour malades, 75; enfants placés à l'Orphelinat, 3; appels au Secrétariat, pour emplois, secours, renseignements, 19,085; appels de nuit, 82; enquêtes diverses, 42; enfants pourvus de jouets, à Noël, 11.

Une femme, habitant l'Institution depuis 24 ans, est décédée et a été inhumée aux frais de l'Assistance Publique.

Rapport du trésorier et élections

Il ressort du rapport du trésorier, M. J.-O. Labrecque, marchand de charbon et philantrope, que les repas substantiels donnés par l'institution à ses hôtes, et consistant en une soupe, un morceau de viande avec légumes, pain et beurre, ainsi qu'un dessert, ne coûtent, en argent, que .02 et ½ centins. Il est vrai que des dons en nature sont envoyés aux cuisines par de nombreux bienfaiteurs, mais non suffisamment pour en doubler le coût.

Il faut aux directeurs et aux directrices de l'Assistance une grande surveillance et des calculs serrés pour tant donner avec si peu.

Aussi la direction a-t-elle résolu de faire visiter son établissement par le public, bientôt, afin de démontrer jusqu'à quel point les fonds que le public lui confie sont sagement employés.

Inutile de dire que ce corps social n'a pas d'officier salarié et ne paie que deux modestes salaires à ses directrices.

Le bureau de direction de l'an dernier a été réélu presqu'en bloc, et se compose ainsi: MM. Charlemagne Rodier, président; E. Tétreau, 1er vice-président; J.-A. Savard, échevin, 2e vice-président; J.-O. Labrecque, trésorier; Olivier Lefebvre, secrétaire; directeurs: MM. Omer Côté, échevin; Edmond Gearney, T.-J. Lafrenière, J.-A. Paulhus, Tancrède Fortin, Dr L.-R. Bélisle, Victor Doré, Arthur Duperron, Joseph Elie, Fernand Brunelle, Pacifique Vandelac.

Projet de loi qui...

SUITE DE LA PAGE 11

1 — Aucune propriété de la commission hydro-électrique d'Ontario ou propriété confiée à la commission, pourra être l'objet de procédures judiciaires pour exécuter aucun jugement ou ordre d'aucune cour d'Ontario rendu jusqu'à présent ou dans l'avenir. La commission jouira relativement à ses propriétés de toutes les exemptions, privilèges et immunités dont jouit la Couronne.

2) Aucune exécution de jugement, saisie en main tierce, saisie-arrêt, séquestre, liquidation, ou tout autre procédure légale pour exécuter un jugement d'une cour d'Ontario rendu jusqu'à présent et dans l'avenir, ne pourra être prise contre la commission, aucun de ses membres, officiers ou serviteurs ou contre aucune de ses propriétés.

3) Aucun shérif, huissier, officier d'aucune cour, ou aucune autre personne ne pourra mettre en vigueur ou exécuter semblable jugement.

4) Aucun jugement rendu jusqu'à présent ou dans l'avenir par aucune cour en Ontario ne peut créer ou constituer une dette ou une obligation de la commission.

Le premier acte des législateurs d'Ontario, hier après-midi, après la lecture du Trône, fut l'adoption d'une résolution de loyauté au roi présentée, en l'absence du premier-ministre Hepburn, par le chef intérimaire du gouvernement, l'hon. M. Harry Nixon.

Le secondeur fut le leader de la gauche, l'hon. Georges-S. Henry, ancien premier-ministre.

Une session de dix jours

La session ouverte, hier après-midi, durera à peine une dizaine de jours. On n'ajournerait au cours de la semaine prochaine, jusqu'au retour du premier ministre Hepburn, actuellement en Arizona.

Le premier ministre intérimaire, l'hon. Harry Nixon, annonça à la Chambre, l'intention du gouvernement de procéder avec la plus grande diligence possible à l'adoption des trois bills sur l'Hyldro.

La chose n'ira pas toutefois sans une opposition vigoureuse de la gauche. On parle même d'une obstruction en règle, identique à celle qui eut lieu lors de l'annulation des contrats d'électricité, durant la fameuse session de 1935.

Nombreux bills privés

Les bills privés seront nombreux à cette session. On nous dit que les députés ont déjà près d'une vingtaine de projets de lois de prêts.

M. Harry Marceau, député de Nipissing, en a deux pour sa part. Le premier a pour objet de permettre au diocèse du Sault-Sainte-Marie, dont le siège est à Northbay, de se réorganiser en finances. Le second a pour fin de réincorporer les Soeurs de Saint-Joseph.

Les gouvernements d'Ontario et de Québec auront une politique commune sur un autre point. L'administration Hepburn annonce, en effet, son intention d'éliminer en 1937, le plus grand nombre possible de passages à niveau. On sait que le premier ministre Duplessis a déclaré, il y a déjà quelque temps, son intention de faire disparaître près d'une dizaine de ces passages entre Trois-Rivières et Berthier.

Un grand film consacré à L. van Beethoven

Abel Gance vient de présenter à Paris "Un Grand Amour de Beethoven."

Paris, 20. — (P.C.-Havas) — Abel Gance vient de présenter son film de l'année: "Un grand amour de Beethoven".

On sait qu'Abel Gance a une production relativement limitée. En trois ans il n'a produit que trois films: en 1934: "Napoléon Bonaparte", vaste fresque héroïque sur l'épopée impériale: en 1935, il nous donna un film inspiré par la renaissance italienne "Lucrèce Borgia", dans lequel il essaya de faire passer le frénétisme de l'Italie de la fin du moyen-âge. Le film qu'il a réalisé au cours de 1936 est un film d'inspiration et de sujet romantiques mais traité avec autant d'ampleur que son "Napoléon Bonaparte".

Il s'agit des amours de Ludwig van Beethoven et aussi du drame poignant de sa surdité progressive. L'action commence en 1801 à Vienne. Beethoven est pris entre deux amours, celui de Juliette Guiciardi: "L'immortelle aimée" qui se promet, puis se reprend pour épouser le comte de Gallenberg, puis essaye de reconquérir Beethoven, et la passion discrète, fidèle et douloureuse de Thérèse de Brunswick qui le soutiendra dans son malheur et son infirmité.

Toute l'action est scutenue par la musique du maître adaptée pieusement par Vincent Scotto. Abel Gance qui dans "Napoléon" avait étudié ce qu'il a appelé une "perspective sonore" a obtenu dans "Beethoven" un effet saisissant en n'hésitant pas à revenir par moment au cinéma muet pour indiquer la surdité du musicien, qui se meut désespérément dans un monde radieux de lumière et de soleil, désormais sans écho pour lui.

On assiste à la création de chacune des oeuvres maîtresses du grand compositeur depuis "La sonate au clair de lune" et la "Pathétique" jusqu'à la "Messe en ré", chacune de ses oeuvres marquant un événement de sa vie tourmentée.

C'est l'émouvant comédien qu'est Harry Baur qui porte son masque expressif et puissant au personnage écrasant de Ludwig van Beethoven qu'il n'a pas cherché à idéaliser, au contraire. Les deux "Aimées" sont Jany Holt qui incarne la capricieuse Juliette et Annie Ducaux celle qui fut la tendre et triste Thérèse de Brunswick. C'est le dramaturge Steve Passeur qui a écrit le poétique dialogue.

A propos de la reprise du Malade Imaginaire, on a revécu la fameux "Juro"

Paris, 20. — P.C.-Havas — A l'occasion de l'anniversaire de la mort de Molière, la 2134ème représentation du "Malade Imaginaire" a réservé de nombreuses surprises à un auditoire de choix. Tout d'abord les nouveaux décors de Jean-Michel Frank qui suggèrent le contraste entre la vie large et saine qu'Argan pourrait avoir, en raison de son aisance, et l'atmosphère de malaise et de mensonge dont il s'entoure par son obstination à se croire malade. Puis le dernier tableau, la fameuse réception d'Argan dans le corps médical, a été marquée par une innovation: au moment où, sur un air de Lulli, Argan va prononcer son fameux "juro", toutes les lumières s'éteignent et tous les sociétaires et pensionnaires de la Maison de Molière se lèvèrent, rangés sur le plateau. René Dessonnes, doyen de la compagnie, ouvrant le livre de Dussane "Un comédien nommé Molière", a lu le passage racontant comment le maître, en prononçant ce même "juro" avait été pris d'un malaise mortel.

Deux magasins visités par des cambrioleurs

M. Emile Dubuc, marchand de quincailleries, 259 est, rue Sainte-Catherine, s'est plaint à l'officier de service au poste de police No 4, qu'au cours de la nuit, des voleurs ont enfoncé une fenêtre à l'arrière de son établissement et lui ont volé 6 rasoirs valant $15, ainsi que $2 dans la caisse.

Les intrus ont ensuite fracturé une porte de fer et sont entrés dans le magasin de tailleur de M. Rodrigue Joly, 255 est, rue Sainte-Catherine où ils ont fait main basse sur 15 complets et 60 verges d'étoffes assorties, le tout de la valeur de $400.

La Sûreté fait une enquête sur ces deux effractions.

L'appelante prétend que l'avis était nécessaire

La Cour d'appel a entendu ce matin l'appel de A. Hollander et Fils, manufacturiers de fourrures, à l'encontre d'un jugement de l'hon. juge P. Cousineau, de la Cour supérieure, rendu le 20 décembre 1935, la condamnant à payer à Mlle Florence Barbatie, la somme de $268.28, représentant la différence entre le salaire reçu et celui auquel elle avait droit, en vertu de la loi du salaire minimum des femmes, dans l'industrie de la fourrure, depuis le 18 avril 1934 au 16 mai 1935.

L'appelante plaide qu'elle ne tombe pas sous le coup de la loi invoquée, qu'elle n'a pas reçu d'avis, que la réclamation de l'intimée se prescrit par un an. En réponse, l'intimée invoque la loi du salaire minimum pour placer l'industrie de la fourrure sous le coup de la loi. Comme aucune prescription n'a été établie par cette loi, il faut donc s'en rapporter au code civil qui établit une prescription d'une année. De plus aucun avis n'était nécesaire.

Démission d'un chef de police

(Du correspondant de la PRESSE)

Sherbrooke, 20. — Le chef de police de Coaticook, M. J. Bouchard, a donné sa démission qui a été acceptée. Un mois de salaire lui sera payé.

SOUPER-DANSANT

Le souper-dansant des Disciples de Mercure et de l'Association des licenciés des Hautes Etudes, samedi prochain, le 23 janvier, au Mont-Royal, est organisé par un comité composé de MM. Marcel Mondor, en haut, à gauche; P.-E. Brazeau, en haut, à droite; Paul Verner, en bas, à gauche, et Paul-Emile Pigeon, en bas, à droite. — (Photos Albert Dumas, Sainte-Catherine, près S.-Denis.)

Enquête dans le cas de Geraldine Leitch

Le juge Desmarais continuera au cours de l'après-midi à entendre les témoins à l'enquête préliminaire de Geraldine Leitch, garde-malade de 24 ans accusée du meurtre de sa belle-mère, Mme Kathleen Leitch (née Murphy), morte le 11 janvier, à la suite d'une chute qu'elle fit dans son domicile, le dimanche auparavant.

Le Dr Jean-Marie Roussel, médecin-légiste, a donné les constatations d'une autopsie qu'il a pratiquée sur le cadavre de la victime et affirmé qu'il n'y avait pas de fracture du crâne et qu'il est possible que la mort ait été naturelle. Mme Leitch souffrait de diabète. Il a de plus constaté que le crâne de la victime était très mince et il a exprimé l'opinion que si elle avait reçu un coup violent, il y aurait eu fracture.

Plusieurs autres témoins ont été entendus au cours de la matinée.

Mes Louis Pitch et Harold Lande représentaient l'accusée et Me John Cranshaw agissait comme procureur de la Couronne.

Des idées à propager

A une époque de changement économique comme celle que nous traversons, il importe à tout homme d'affaires et à tout industriel d'augmenter ses responsabilités comme membre du système industriel: d'organiser des meilleures conditions de travail et de rendre l'échelle des salaires plus équitable, a déclaré M. F.-T.-W. Saunders, ancien président du Rotary Club de Montréal, au déjeuner hebdomadaire de ce club à l'hôtel Windsor hier midi.

"Il feut aussi faire quelque chose pour les pensions de vieillesse qu'on ne saurait laisser indéfiniment entre les mains des gouvernements.

"Quant au problème du chômage, il est du devoir de tout homme d'affaires et de toute compagnie d'aider l'industrie à résoudre cette importante question qui est à la base de tout le malaise social actuel.

"Il importe aussi à chaque Rotarien d'imposer ces idées dans le domaine où il évolue."

M. Saunders doit quitter prochainement le Canada pour s'en retourner en Angleterre.

Réunion du cabinet

(Du correspondant de la PRESSE)

Québec, 20 — L'hon. Maurice Duplessis a présidé, hier midi, une séance du cabinet, qui a commencé à 11 heures 50. M. Duplessis n'était pas très loquace, hier. Interrogé au sujet de la visite que venait de lui faire le juge Lastare Roy, il s'est contenté de répondre: "C'est une visite du Jour de l'an".

Rien de nouveau au sujet de l'élection complémentaire de la Beauce.

Délégués à McGill

Trois étudiants de l'Université de Montréal iront représenter la Société des débats à une séance du Parlement-Ecole de l'Université McGill, le 9 février prochain. Ce sont: MM. Roland Guy, Guy Poliquin et Marcel Trahan.

Ils discuteront en anglais la présentation d'un bill proposant l'augmentation des armements au Canada. On se souvient que MM. Guy et Poliquin furent très ardents à rétablir le rapprochement entre les étudiants de McGill et ceux de Montréal après le dramatique voyage à Montréal du franciscain espagnol Sarasola.

Maisons de pari

La police provinciale a fait deux descentes, hier, dans deux prétendues maisons de pari et y a arrêté une trentaine de personnes. Ce matin, les tenanciers, Harry Martin, Jack Shea et George Wilson, ont décliné la juridiction du tribunal par l'intermédiaire de leur procureur et un plaidoyer d'office de non-culpabilité a été enregistré par le tribunal. Leur procès a été fixé au 27 janvier. Le juge a fixé le montant du dépôt à $200 ou un cautionnement de $500.

M. Filteau est promu

(Du correspondant de la PRESSE)

Québec, 20. — M. B.-O. Filteau qui, depuis le 16 octobre 1935, était assistant-secrétaire français du département de l'instruction publique, vient d'être promu au poste de secrétaire français du même département, en remplacement de M. Lionel Bergeron, qui a donné sa démission, il y a quelques jours.

Vêtements de deuil

Nous faisons une spécialité des
VETEMENTS DE DEUIL
Vous trouverez ici un service sympathique et prompt. Si vous ne pouvez venir au magasin, appelez
PL. 5151, local 202
Dupuis Frères
Montréal

37-M,s,n D

L'Italie renonce à un pacte à quatre

Rome, 20. (P.A.) — L'Italie a renoncé à son idée d'un pacte à quatre avec l'Allemagne, la Grande-Bretagne et la France. Virginio Gayda, le journaliste autorisé, en a sonné le glas dans le "Giornale d'Italia". Il dit que la position de certains des signataires du pacte de Locarno a été radicalement modifiée par suite de nouveaux engagements, et il ajoute: "l'Italie n'a aucune intention de retourner à ce pacte". On mentionne comme cause de cette décision que la tension est trop grande au sujet de l'Espagne; que la France ne veut pas renoncer à son pacte avec la Russie soviétique; que la Grande-Bretagne s'y est montrée défavorable.

22e anniversaire des clubs Kiwanis

Le club Kiwanis S.-Laurentt a célébré hier midi à son déjeuner hebdomadaire à l'hôtel Queen's, le 22e anniversaire de la fondation du Kiwanis International. Le premier club Kiwanis a été fondé à Détroit où fut tenue sa première assemblée le 21 janvier 1915. Depuis cette date, l'oeuvre a prospéré et l'on compte aujourd'hui aux Etats-Unis et au Canada 1,900 clubs qui groupent plus de 91,000 membres.

Dans un message adressé au club, le président du Kiwanis International, M. A. Copeland Callen, d'Urbana, Illinois, déclare que, l'an dernier, 33 nouveaux clubs se sont formés et que l'association a recruté 5,000 nouveaux membres.

MM. Bill-S. Campbell, Gérald Tessier et le rév. Stanley Andrews ont adressé la parole, et le programme musical a été donné par M. Léo Lesieur, le Quatuor Métropolitain et M. Georges Toupin.

L'échevin Taillon va subir une opération

L'échevin du quartier Préfontaine, M. Armand Taillon, est actuellement en repos à l'hôpital S.-Luc, d'où il ne reviendra à l'hôtel de ville que dans une quinzaine de jours. Il y subira une légère opération à l'oeil gauche. On est prié de ne pas le déranger sans raison valable, son médecin lui ayant ordonné un repos absolu.

Hostilité norvégienne contre les fascistes

(Service de l'United Press, spécial à la "Presse").

Oslo, Norvège, 20.—L'Union des marins a imposé un boycottage aux navires partant pour les ports espagnols contrôlés par les rebelles mais non contre ceux qui vont dans les ports loyalistes. Plusieurs équipages ont abandonné leurs navires. D'autres unions proclament des boycottages semblables.

Foudroyé dans la rue

M. Lionel Rivard, 55 ans, domicilié 705, avenue Outremont, est mort subitement, cet avant-midi, vers 11 h. 15, dans la rue, près de 4622, avenue du Parc. Apparemment, il a succombé à une syncope.

Son cadavre a été transporté à la morgue où une enquête sera tenue cet après-midi.

Les libéraux en caucus

(Du correspondant de la PRESSE)

Ottawa, 20. — Le premier caucus général du parti libéral à la présente session est tenu aujourd'hui. Députés et sénateurs libéraux y assistent. En l'absence de l'hon. Charles Marcil, député de Bonaventure, dangereusement malade depuis plusieurs semaines, le très hon. Mackenzie King préside.

L'hon. M. Marcil est le président permanent des caucus libéraux depuis plusieurs années.

Restaurant cambriolé

Des cambrioleurs sont entrés, la nuit dernière, dans le restaurant de M. B. Savard, 407 est, rue Dorchester, et ont fait main basse sur une certaine quantité de cigares et de cigarettes valant $50, ainsi que sur $2 en monnaie. M. Savard a porté plainte au poste de police No 2.

Au conseil de Sherbrooke

(Du correspondant de la PRESSE)

Sherbrooke, 20. — Le conseil municipal s'opposera à une demande que le Pacifique Canadien vient de faire à la commission des chemins de fer. La compagnie veut remplacer les gardiens du passage à niveau de la rue Alexandre par des signaux.

—L'échevin Sangster, président du comité de police, a donné avis qu'à la prochaine séance du conseil municipal il présentera un amendement au règlement 195 de la cité pour faire museler les chiens dangereux.

—Sur la proposition de l'échevin Armitage, appuyé par l'échevin Thibault, le conseil municipal a adopté en première, deuxième et troisième lectures le règlement 569, autorisant la cité à emprunter la somme de $25,000 pour venir en aide aux chômeurs jusqu'au 1er avril prochain.

—Les pompiers et policiers de cette ville ont demandé une révision de leurs salaires au conseil municipal. L'échevin Blais a présenté leur requête.

DECES

BEDARD — A Montréal le 18 janvier est décédée Julia Bédard fille feu David Bédard et de Louise Poitras. Les funérailles auront lieu jeudi. Le convoi funèbre partira de sa demeure 7405 Casgrain, à 6 h. 45 pour se rendre à l'église Sainte-Cécile où le service sera célébré 7 heures et de là à Richmond, lieu de la sépulture. Parents et amis sont priés d'y assister. 79-2

BELAIR — A Valleyfield, le 18 janvier 1937, à l'âge de 20 ans et 10 mois, est décédée Mlle Gabrielle Belair, fille de feu M. et Mme Elphège Belair et petite-fille de M. Joseph Cholette, épicier. Les funérailles auront lieu jeudi, le 21 courant. Le convoi funèbre partira de la demeure de son grand-père, No 147 rue Saint-Laurent, à 9.45 heures, pour se rendre à l'église du Sacré-Coeur, où le sevice sera célébré à 10 heures, et de là au cimetière, lieu de la sépulture. Parents et amis sont priés d'y assister sans autre invitation. 79-2

BERTRAND — A Montréal, le 18 jan. 1937, à l'âge de 51 ans, 3 mois, est décédée Bernadette Longtin, épouse bien-aimée de Philippe Bertrand. Les funérailles auront lieu jeudi le 21 courant. Le convoi funèbre partira de sa demeure, 4070 Drolet, à 7.45 hrs pour se rendre à l'église St-Jean-Baptiste où le service sera célébré à 8.00 hrs et de là au cimetière de la Côte-des-Neiges. Parents et amis sont priés d'y assister sans autre invitation.

TEMPERATURE

MAXIMUM et MINIMUM

AUJOURD'HUI MAXIMUM 19
AUJOURD'HUI MINIMUM.. 4

BAROMETRE — 8 h. a.m., 30.70; 11 h. a.m., 30.65; 1 h. p.m., 30.63.
Même date l'an dernier:

MAXIMUM, 12 — MINIMUM, 0.

Chiffres fournis par R. de Mesté, opticien, 1610, rue Saint-Denis.

Grands lacs et baie Georgienne: Neige ou pluie.
Ontario-Nord: Neige.
Vallée de l'Ottawa et haut Saint-Laurent: Neige.
Bas Saint-Laurent: Nuageux et neige.
Golfe et rive nord: Beau et froid.
Provinces maritimes: Nuageux et froid.
Lac Supérieur: Nuageux et pluie.
Provinces de l'Ouest: Nuageux et froid.

DECES

CANTIN—A Victoriaville, le 18 janvier 1937, à l'âge de 50 ans 7 mois est décédée dame Eliza Cloutier, épouse de M. Geo. Cantin, industriel, vice-président de Victoriaville Furniture Ltd. Les funérailles auront lieu jeudi matin le 21 janvier à 9 h. 30 en l'église de Victoriaville. L'inhumation aura lieu au cimetière paroissial. Départ de la maison mortuaire à 250 rue Notre-Dame. —79-2

COUSINEAU — A S.-Laurent, le 20 janvier 1937, à l'âge de 89 ans, 5 mois est décédée Marie Anne Deslauriers, épouse de feu Néré Cousineau, exposée chez son fils Adrien, Côte Vertu. Avis des funérailles plus tard.

DORAIS—A Montréal, le 19 janvier 1937, à l'âge de 82 ans, est décédée Cordélia Pepin, épouse de feu J.-T. Dorais, instituteur. Les funérailles auront lieu jeudi le 21 courant. Le convoi funèbre partira de sa demeure No 5434, 7ème avenue, Rosemont, à 8.15 hrs pour se rendre à l'église Ste-Philomène où le service sera célébré à 8.30 hrs et de là au cimetière de la Côte-des-Neiges.

FYFE — A St-Constant, le 19 janvier, à l'âge de 59 ans, 10 mois, est décédé M. Joseph Fyfe, époux de Régina Marotte. Les funérailles auront lieu vendredi, le 22 courant, à 9½ heures. Le convoi funèbre partira de sa demeure, à 9 hrs pour se rendre à l'église paroissiale et de là au cimetière du même lieu, lieu de la sépulture. Parents et amis sont priés d'y assister sans autre invitation.

GARAND — A Montréal, le 20 janvier 1937, à l'âge de 73 ans, 10 mois, est décédée Mme Vve Louis Garand. Les funérailles auront lieu vendredi. Le convoi funèbre partira de la demeure de son gendre, Georges DeLaunière, 3489 Addington, N.D.G. à 8.45 hrs pour se rendre à l'église Notre-Dame-de-Grâce où le service sera célébré à 9 hrs et de là au cimetière de la Côte-des-Neiges. Parents et amis sont priés d'y assister sans autre invitation. 80-2

GIROUARD — A Montréal 18 janvier, à l'âge de 80 ans, est décédé Isidore Girouard, époux Elise Leboeuf. Le convoi funèbre partira de sa demeure, 4550 St-Hubert pour se rendre à l'église des Pères N.-D. du St-Sacrement où le service sera célébré à 8 hrs jeudi 21 et de la au cimetière de la Côte-des-Neiges. Parents et amis sont priés d'y assister sans autre invitation. 79-2

LAPLANTE. — A l'hôpital Général de Verdun, le 20 janvier 1937, à l'âge de 59 ans, 8 mois, est décédé M. Louis Laplante, époux de feu Arzélie Ethier. Les funérailles auront lieu vendredi le 22 courant. Le convoi funèbre partira de sa demeure, No 4039 rue Gertrude, à 8.15 hrs pour se rendre à l'église N.-Dame des Sept Douleurs où le service sera célébré à 8.30 hrs et de là au cimetière de la Côte-des-Neiges, lieu de la sépulture. Parents et amis sont priés d'y assister sans autre invitation. Il était du Tiers-Ordre.

LORRAIN — A Montréal, le 19 janvier 1937, est décédée Flora Lorrain. Les funérailles auront lieu le 23 courant. Le convoi funèbre partira du No 3699 ave Laval, à 8.45 hrs pour se rendre à la chapelle des Sourdes et Muettes, St-Louis de France, où le service sera célébré à 9 hrs et de là au cimetière de la Côte-des-Neiges, lieu de la sépulture. Parents et amis sont priés d'y assister sans autre invitation.

McCOOGHAN — A Montréal, le 19 janvier 1937, à l'âge de 75 ans, est décédée Mme Vve John McCooghan, née Emerance Bélanger, épouse en 1ères noces de feu Alphonse Levert. Les funérailles auront lieu jeudi le 21 courant. Le convoi funèbre partira des salons mortuaires Adolphe Lemay Ltée, No 19 Est, Ave Laurier, à 7.45 hrs pour se rendre à l'église St-Enfant Jésus où le service sera célébré à 8 hrs et de là au cimetière de la Côte-des-Neiges, lieu de la sépulture. Parents et amis sont priés d'y assister sans autre invitation.

MIGNEAULT — A Montréal, le 18 janvier 1937 à l'âge de 45 ans, est décédé M. Raymond Migneault, fils de feu Joseph Migneault et de feu Hélène Langevin, demeurant à 1446 William-David. Les funérailles auront lieu jeudi le 21 courant à 8 heures. Le convoi funèbre partira des salons mortuaires Patrick Provencher, 4224 Adam à 7.50 hrs pour se rendre à l'église Très Saint Nom de Jésus, Maisonneuve où le service sera célébré et de là au cimetière de l'Est. Parents et amis sont priés d'y assister sans autre invitation.

PAYETTE — A Montréal le 19 janvier 1937, à l'âge de 32 ans, est décédé Frédéric Payette, pianiste, fils de feu Alfred Payette et de Florida Guillemette, autrefois de Saint-Henri. Les funérailles auront lieu vendredi, le 22 courant. Le convoi funèbre partira de sa demeure, 6924 Boyer, à 7 h. 15, pour se rendre à l'église Saint-Arsène où le service sera célébré à 7 h. 30 et de là au cimetière de la Côte-des-Neiges. Parents et amis sont priés d'y assister sans autre invitation. —80-2

REMERCIEMENTS

BOILEAU — La famille Henri Boileau, d'Ottawa, remercie sincèrement les personnes qui leur ont témoigné leurs sympathies à l'occasion de la mort de Mme Henri Boileau, née Marianne Gareau, par offrande de messe, sympathies, bouquet spirituel, télégramme ou assistance aux funérailles. 79-2

DICESARE—La famille A. Dicesaré remercie sincèrement les personnes qui ont bien voulu leur témoigner des sympathies à l'occasion de la mort de Mme Vve Christina Dicesaré soit par offrande de messe, fleurs, sympathies; bouquet spirituel, ou assistance aux funérailles.

MAIGRET — Saturnin Maigret et sa famille remercient sincèrement leurs parents et amis pour les marques de sympathie offertes à l'occasion de la mort de leur frère, Charles-Dieudonné Maigret, soit par offrande de messe, de fleurs, visite ou assistance aux funérailles.

MAISONS D'ENSEIGNEMENT

Apprenez LA DANSE claquettes LUNDI MERCREDI SAMEDI CLASSE POUR ENFANTS, GARÇONS ET FILLETTES — VALSE ET FOX TROT
TAP 25c
RIALTO Tous les soirs 16 leçons $4.00 5711 Parc CR. 4112
19,20,21,23,25

VOYAGES

EXCURSION
$1.80 Aller et retour à
TROIS-RIVIERES
de MONTREAL
23 et 24 JANVIER
SAMEDI: Départ Gare Windsor 9.20 a.m., 1.20 p.m., 11.30 p.m.; Gare Viger 11.55 p.m.
DIMANCHE: Dép. Gare Windsor 9.20 a.m., Gare Viger 8.10 a.m.
RETOUR — Par trains réguliers (Nos 349-351 exceptés) jusqu'au LUNDI soir, 25 janvier.
Voitures ordinaires seulement. Aucun bagage enregistré.
Pacifique Canadien

L'élégance pour toutes

LES tissus à chevrons sont les préférés pour la robe tailleur.

3084

3084:—Eclairée de blanc, cette robe de lainage est des plus élégantes. Se fait pour 36, 38, 40, 42, 44, 46 et 48 pouces de buste.

TOUTE demande doit être adressée comme suit: Dépt. des patrons, LA PRESSE, Montréal. Prière de mentionner exactement la grandeur du patron désiré et le numéro du modèle choisi. Ne pas demander des mesures autres que celles qui sont spécifiées. Inclure 15 cents soit par bon postal, mandat d'express ou argent sous pli recommandé. La Presse n'est pas responsable des lettres non reçues. Ces patrons ne sont pas échangeables et ne sont pas en vente à nos bureaux.

CHASSEZ! RHUMES MAUX DE TÊTE NEVRALGIE RHUMATISME DOULEURS PÉRIODIQUES

• La science découvre une nouvelle formule •
LES TABLETTES DI-SO-MA
Ne déprime pas le coeur—
Ne fatiguent pas l'estomac—
Ne forment pas d'habitude.
FAITES-EN L'ESSAI AUJOURD'HUI.
25¢ Dans toutes les pharmacies
di-so-ma MARQUE DÉPOSÉE
TABLETTES
ANTI-DOULEUR
D36F

PLateau 5151 — HEURES D'AFFAIRES: 9 H. A. M. A 5 H. 30 P. M. — LE SAMEDI: 9 H. A. M. A 10 H. P. M. — PLateau 51

VENTE "ÉCLIPSE" chez DUPUIS

Jeudi TOUT MONTRÉAL

parlera de cette grande vente de

1,000 JOLIES ROBES

POUR DAMES et DEMOISELLES

Modèles pour l'après-midi

PRIX DE VENTE "ÉCLIPSE"

$5.00

VOYEZ NOS VITRINES

Nous avons eu la veine de mettre la main sur un assortiment de 1000 robes, provenant des meilleurs manufacturiers de Montréal. Plusieurs échantillons de robes très chères et dont le prix de vente rencontre à peine celui du tissu. Nous pourrions parler longuement sur les détails de garnitures faites à la main, la texture superbe, l'originalité des modèles, mais ce n'est qu'en venant examiner ces robes que vous pourrez apprécier pareille aubaine.

- **TISSUS**
  Crêpe sable, crêpe façonné, crêpe à envers satin, motifs fleuris, gais imprimés du printemps sur ton foncé.
- **NUANCES**
  Corail, turquoise, bleu couronnement, rouge couronnement, beige, gris mouette, vert, africain, avoine, mauve, noir.
- **TAILLES**
  14 à 20 (Imprimées seulement) — 16½ à 24½ — 38 à 50.
- **MODELES**
  Nouvelles jupes à plis évasées (swing). — Manches longues ou courtes. Corsage ruche d'abeilles, plis et tous les nouveaux détails de la mode printanière.

Salon de la Confection pour dames
DUPUIS — deuxième étage (De Montigny)

PLUS de 30 MODÈLES au choix dont 7 tels qu'illustrés.

MANNEQUINS VIVANTS
Pour mieux juger de l'effet des modèles, quelques mannequins vivants paraderont dans le rayon demain.

BAS de CACHEMIRE
POUR ENFANTS

Cachemire tout laine. Tricot par côtes jusqu'au bout du pied. NOIR seulement. Pointures: 5 à 6½.
Aussi cachemire laine et coton, nuances: fauve et noir. Pointures: 5 à 8½.
LA PAIRE . . . . . SPECIAL **.15**

DUPUIS—rez-de-chaussée (centre)

ENSEMBLES SPORTIFS
POUR BAMBINS DE 2 A 6 ANS **2.38**

Ensembles d'une seule pièce, avec fermeture ordinaire ou à chaînette-éclair, ceinture circulaire, poches en avant, tricot extensible aux poignets et aux chevilles. — Drap couverture tout laine et doublure de flanelle jusqu'à la taille. — Casque aviateur. Prix ordinaires 4.95 à 6.95.

PALETOTS-ENSEMBLES
POUR BAMBINS DE 1 A 6 ANS

Ensembles en drap couverture ou en chinchilla tout laine, bleu pâle, vert pâle, beige, rouge et marine, comprenant paletot bien doublé en drap polo, modèle grenadier; pantalon-guêtre à taille extensible et fermeture-éclair aux chevilles et casque aviateur. Coupe ample et confortable, confection soignée. Prix ord. 7.45 et 8.50.
SPECIAL **3.98**

DUPUIS—rez-de-chaussée (centre)

VENTE SEMESTRIELLE DE MEUBLES

DUPUIS — quatrième (Ste-Catherine)

10 ARTICLES $67.

5.00 de DÉPÔT

Solde payable par versements mensuels.

ENSEMBLES de STUDIO — 10 ARTICLES

L'ensemble comprend un mobilier studio (3 MEUBLES), 1 secrétaire en noyer, 1 table de centre, 1 table guéridon, 1 tabouret, 1 lampe bridge, 1 abat-jour et 1 cendrier sur pied, fini noyer.

VOS MEUBLES ACTUELS ACCEPTES EN ACOMPTE

GANTS DOUBLÉS

Gants de chamo-suède, avec chaude doublure ouatinée. Modèles de fantaisie. NUANCES: castor, beige et bleu-marine. Pointures variées. —
LA PAIRE . . . . . SPECIAL **.25**

DUPUIS—rez-de-chaussée (centre)

SOLDE de MANTEAUX
pour fillettes de 2 à 10 ans

Manteaux garnis de fourrure ou sans fourrure. Ensembles, couvre-tout pour le jeu. — Variété de nuances en vogue.

SPÉCIAL **2.98**

Venez faire votre choix de bonne heure, car les quantités sont limitées et nous n'avons pas toutes les tailles dans chaque modèle.

Pas de commandes p. s. l. ni téléphoniques, s. v. p.

DUPUIS—deuxième (De Montigny)

JEUDI—JOUR des COUPONS à ½ PRIX

Velours, crêpe, satin, chiffon, mousseline, voile, imprimés de toutes sortes, cotonnades, lainages, broadcloth, tissus unis, etc.

Prix ord. .25 à 5.00.
Moitié prix . . . . . **.12½ à 2.50**

DUPUIS—deuxième (centre)

PLAT du jour, jeudi
Pâté de poulet
Restaurant rez-de-chaussée

Dupuis Frères
LIMITÉE
ALBERT DUPUIS, *président*
A.-J. DUGAL, *v.-p. et dir.-gér.* — ARMAND DUPUIS, *sec.-trés.*

Achetez vos billets de **HOCKEY** *ici*
Evitez la foule au guichet du FORUM.