

# L'Écho de Maskinongé

Samedi 2 février 2008  
Vol 87, no 14 - 12 500 exemplaires

www.lechodemaskinonge.com



Transcontinental

**PICK-UP GMC SIERRA 2008 SLE 4X4**  
599\$ /mois\*  
LOCATION 36 MOIS  
Comptant: 0\$  
Dépôt: 0\$  
\*Taxes en sus

PONTIAC **Louiseville Automobile** BUICK  
www.louisevilleauto.com  
Louiseville • 819 228-2711 • 1-800-760-2711 223922



## ACTUALITÉS

### Difficile à vendre

Le culturel est difficile à vendre à Saint-Justin, opine le maire Denis McKinnon. Une assemblée de quelque 150 personnes en a donné une preuve évidente, le 28 janvier. Sujet: projet d'une bibliothèque municipale.

Page 7



## ACTUALITÉS

### Conférencier au Gyroscope

Le psychiatre Pierre Mailloux sera le conférencier invité aux «Mardis conférences du Gyroscope» du Bassin de Maskinongé, le 12 février prochain. Une rencontre qui devrait attirer une bonne foule à La Porte de la Mauricie.

Page 5

## ANNONCES CLASSÉES



1.866.637.5236  
M. MERKADO



Page 3

## Évincé de son logement, il part en causant entre 10 000 \$ à 15 000 \$ de dommages

> Jean-Paul Plante  
jean-paul.plante@transcontinental.ca

**L**e locataire évincé du 718, rue Sainte-Anne, à Yamachiche, le 30 janvier dernier, aura laissé ses traces avant de quitter les lieux. Et pas à peu près. Il a causé des dommages pour un montant évalué entre 10 000 \$ et 15 000 \$, selon M. Stéphane Lagacé, l'homme qui s'occupe du bon fonctionnement de la bâtisse de cinq logements d'Yamachiche, propriété de Mme Johanne Roy.

Le locataire avait signé un bail en juillet dernier pour occuper le logement à l'adresse mentionnée plus haut. Il ne possédait pas grand-chose à son arrivée. On lui a même prêté des appareils électroménagers et du mobilier de cuisine, de dire M. Lagacé à L'ÉCHO de Maskinongé.

Tout a bien fonctionné jusqu'en octobre. À ce moment, le locataire a cessé de payer son loyer. En novembre, M. Lagacé est retourné au logement pour exiger le paiement du loyer. Il a alors constaté que le locataire avait « transformé les lieux », peignant la porte arrière du logement et arrachant une poutre de soutien pour la galerie du haut. Il a aussi fait le constat que le locataire avait peint tous les murs sans autorisation, de même que les armoires de cuisines en bois, qui avaient été changées peu avant cette visite. Il a poussé l'audace jusqu'à peindre le bain en noir et le lavabo de couleur or.



Stéphane Lagacé nous fait voir le bain peinturé en noir par le locataire. Photo, Jean-Paul Plante

> Suite à la page 2

Nouvelle administration  
**RESTO PIZZA**  
**Alexys Markos**

Lundi, mardi, mercredi  
**Soirée des dames** 11,99\$  
à partir de 11,99\$

161, St-Laurent Est, Louiseville

Vendredi au dimanche soir

**NOUVEAU**  
Combos  
**Pizza Bambino** 12,99\$  
Plusieurs choix de combinaisons

819 228-8485



# Évincé de son logement...

→ Suite de la page 1

Des démarches visant à faire évincer le locataire ont été entreprises pour non paiement de son loyer. Le 16 janvier, la Régie du logement a entendu la cause mais le locataire ne s'est pas présenté. Le jugement a été rendu en faveur du locateur. Le locataire avait 10 jours pour quitter les lieux. Le 27 janvier, il était toujours dans le logement. Il a reçu un avis d'un huissier lui donnant 48 heures pour quitter le logement.

Le 30 janvier, en après-midi, le huissier s'est rendu au 718, Sainte-Anne, afin de vérifier si le locataire avait quitté. Il a eu droit à un spectacle pour le moins inattendu. Le loca-

taire avait arraché la porte d'entrée, peint son nom sur le plancher de la cuisine, arraché des portes d'armoires, peint le prélat de la salle de lavage en noir, arraché thermostats et prises téléphoniques et fait énormément de saccage aux cadres de portes, etc. Bref, une scène que l'on ne voit pas souvent, de dire M. Lagacé.

Qui plus est, il a quitté avec les appareils électroménagers et le mobilier que lui avait prêtés M. Lagacé au moment de la location du logement.

**Le locataire indésirable a peint le lavabo de la cuisine et les robinets de couleur or...**

Photo, Jean-Paul Plante



En plus d'avoir dépensé un montant d'environ 1 500 \$ en frais juridiques depuis novembre pour ce dossier, M. Lagacé croit que la propriétaire des logements devra déboursier entre 10 000 \$ et 15 000 \$ pour remettre les lieux en bon état.

Une plainte a été portée à la Sûreté du Québec dans ce dossier. M. Lagacé, comme la propriétaire des logements, souhaite évidemment qu'il y ait des suites dans cette affaire qui, le moins que l'on puisse dire, a laissé des traces bien visibles au 718, Sainte-Anne, à Yamachiche.

Plus de photos sur le site Internet de l'Écho de Maskinongé au :

[www.lechodemaskinonge.com](http://www.lechodemaskinonge.com)

## Vous ne savez pas où vous adresser quand vous avez un problème de santé ?

### Enfin un guide des services de santé et des services sociaux offerts près de chez vous !

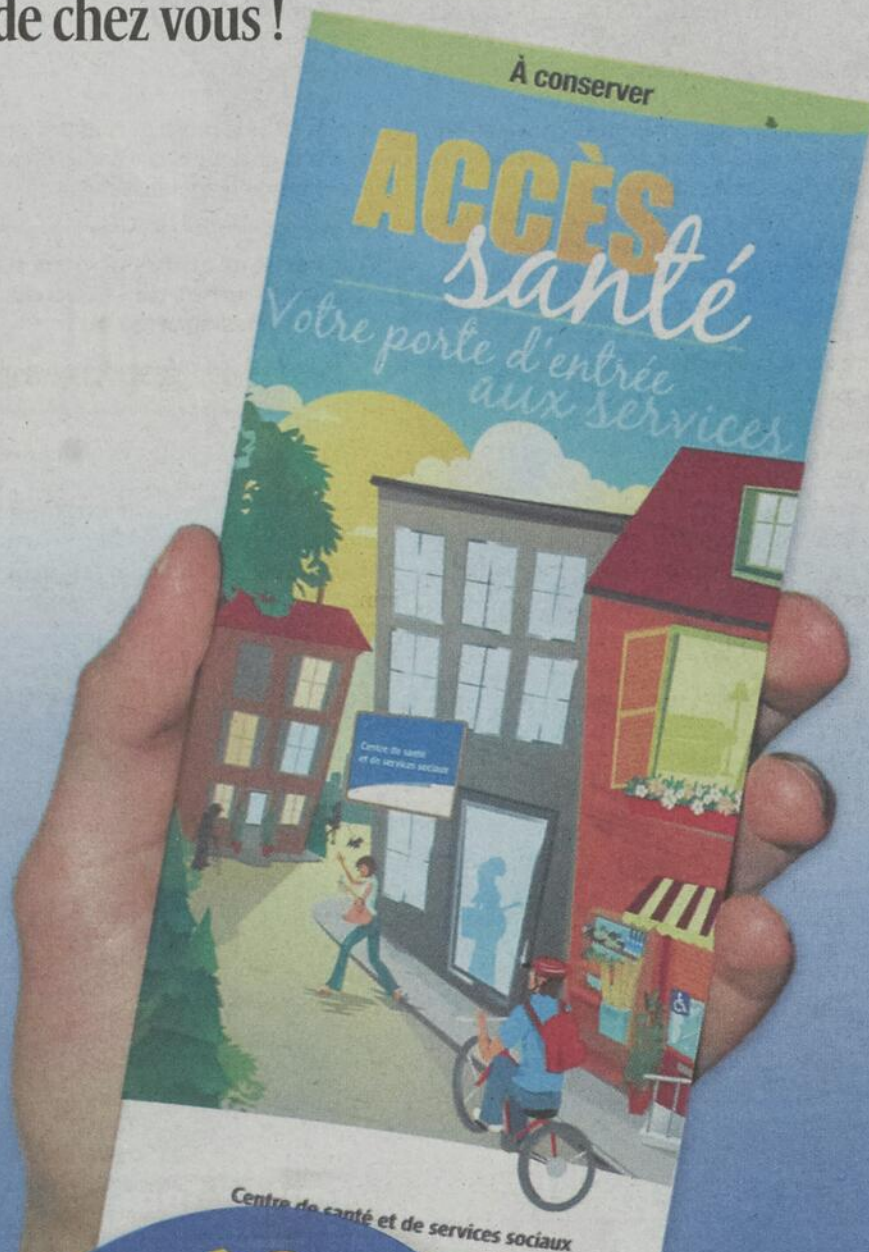

**ACCÈS santé**  
Surveillez votre boîte postale.  
À conserver précieusement !

Centre de santé et de services sociaux

Agence de la santé et des services sociaux de la Mauricie et du Centre-du-Québec  
**Québec**

Le no. 1 sur New York **NEW YORK** avec **BELTOUR** Permis du Québec  
New York **SUPER spécial 79\$** Départ chaque vendredi de février **79\$** Taxes incluses  
Occ (4) 79\$+79\$ Occ (3) 79\$+ Occ (2) 79\$+  
269\$+269\$ 209\$+299\$ +329\$  
Fond d'indemnisation de 3,000\$ par tranche de 1000\$ en sus  
VACANCES 9825, l'Acadie # 101B, MHI  
**BELTOUR** 514-336-0033  
1 866-235-8687

**Me Isabelle St-Yves**  
Notaire et conseillère juridique  
Agent vérificateur d'identité  
Cessionnaire du greffe de Me Yvon Milot.  
200, ave Ste-Marie, Louiseville, (Québec) J5V 1E9  
Bureau: (819) 228-8117 / 2915  
Télécopieur: (819) 228-8684  
Courriel: istyves@notarius.net  
Le seul réseau de notaires recommandés CMA Habitants pour tout le Québec

Services Québec maintenant à Louiseville  
au 649, boul. St-Laurent Est

# Concours

## "Trouvez la réponse!"

Dans le cadre du concours « **Trouvez la réponse!** », Services Québec vous invite à venir à son bureau de Louiseville pour **trouver la réponse** à une question sur un programme ou un service du gouvernement du Québec.

À cette occasion, remplissez un bulletin de participation pour le tirage à chaque mois d'un bon d'achat de 100\$ échangeable chez un marchand de la région.

La question de Services Québec:

**Comment s'appelle le prix du gouvernement du Québec qui souligne la contribution exceptionnelle des bénévoles au Québec?**

Pour participer au concours, vous devez vous rendre au bureau de Services Québec à Louiseville au **649, boul. St-Laurent Est** et demandez à notre préposée de vous indiquer la réponse.

Et n'oubliez pas de remplir sur place votre bulletin de participation!

**Prochaine question: le 16 février 2008**

**Tirage (pour février) : le 3 mars 2008**

### Services Québec

Un organisme du gouvernement du Québec qui renseigne les citoyens sur les programmes et services gouvernementaux.

Visitez le bureau à Louiseville et profitez des services qui y sont offerts:

- Accueil d'une préposée qui répond à vos questions sur les programmes et services du gouvernement du Québec;
- Poste informatique mis à votre disposition pour consulter les sites des ministères et organismes du gouvernement;
- Service de changement d'adresse auprès de six ministères et organismes du gouvernement du Québec et ce, en une seule démarche;
- Des publications et des formulaires gouvernementaux.

2254475

Vous êtes  
au bon  
endroit !

La porte d'entrée aux services gouvernementaux

Services Québec

# Actualités

## Le centre-ville de Louiseville a de l'avenir

Trois journées « d'Opération-constat » prometteuses

> Jean-Paul Plante  
jean-paul.plante@transcontinental.ca

Deux représentantes de la Fondation Rues Principales étaient à Louiseville, les 29, 30 et 31 janvier dernier, afin de participer à l'événement « Opération-constat » mis sur pied par le Comité consultatif pour la réalisation du plan directeur de la revitalisation commerciale de Louiseville.

Si l'on en juge les propos tenus par Mme Guylaine Dumais, coordonnatrice de projets à la Fondation, l'Opération-constat menée à Louiseville démontre, hors de tout doute, que le centre-ville de Louiseville a de l'avenir et qu'il possède les éléments nécessaires à attirer les résidents de Louiseville comme les visiteurs.

Il y a place à l'amélioration et c'est pourquoi, les commerçants comme divers intervenants ont répondu en grand nombre à l'invitation qui leur a été lancée d'assister à des rencontres tenues au cours de ces trois journées.

### Forces et faiblesses

Si une quarantaine de personnes ont participé à des tables de travail, le 29 janvier, une cinquantaine étaient de la rencontre de mercredi soir (30 janvier) à l'Hôtel de Ville de Louiseville et ce, malgré une température exécrable, témoignant ainsi de l'importance accordée à ce projet. De ce nombre, les commerçants étaient en grande majorité.

Lors de cette réunion, des éléments de forces et de faiblesses ont été mis en lumière et ce, toujours dans un esprit positif. « Il faut se doter d'une vision de développement et d'une image; renforcer le sentiment de fierté de et d'appartenance des gens d'affaires et des résidents; adopter une attitude positive plutôt que défaitiste », a mentionné Mme Dumais.

Celle-ci a qualifié Louiseville de milieu accueillant et chaleureux. Le centre-ville est



Un dîner avec divers intervenants a été tenu à l'Auberge du Pétillant de Louiseville. Le maire Guy Richard pose en compagnie de Julie Lemieux de la SADC de la MRC de Maskinongé, grande responsable du Comité consultatif pour la réalisation du plan directeur de la revitalisation commerciale de Louiseville; Guylaine Dumais et Maude Deslauriers, coordonnatrices de projets à la Fondation Rues Principales.

Photo, Jean-Paul Plante

un milieu de vie qui se doit de bien répondre aux besoins des consommateurs et qui se doit d'être accueillant, a précisé Mme Dumais.

Parmi les éléments dont elle a fait mention, on note ceux de donner la chance aux nouveaux commerces, les encourager. La conservation du patrimoine du centre-ville est un autre élément sur lequel elle a insisté. Les infrastructures comme la Place Canadel, des parcs, comptent parmi les constats positifs que l'on a relevés, tout comme la présence d'un cinéma et le fait de se retrouver sur le Chemin-du-Roy avec un achalandage de 8 000 véhicules quotidiennement qui passent au centre-ville. Le fait d'être situé entre deux rivières marque une délimitation importante pour le centre-ville de Louiseville, a-t-on signalé.

Autres constats: améliorer la signalisation d'accueil aux entrées de la ville, faire con-

naître l'histoire de Louiseville aux jeunes et mettre en valeur le sarrasin, céréale bien identifiée à Louiseville en raison de son festival. « C'est un outil important à mettre en évidence », de mentionner Mme Dumais. Selon elle, il serait utile de faire connaître les commerces et services de Louiseville dans les établissements touristiques situés dans les environs.

Il serait opportun de trouver un lieu où donner des spectacles. Actuellement, l'auditorium de l'école secondaire L'escale et le seul endroit où l'on peut accueillir un nombre important de spectateurs, a-t-on mentionné.

Aménager plus de terrasses au centre-ville et améliorer la diversité en restauration sont deux autres points signalés lors de la rencontre du 30 janvier. Il faudrait également accentuer l'offre de logements pour les nouveaux arrivants.

C H 2 O  
LA SOURCE • 103,1 FM • 104,9 FM  
Ne manquez pas notre  
bingo les samedis  
dès 9 h  
sur nos ondes.  
EM196213

L'affichage commercial, des blocs sanitaires aux Parcs des Ursulines et du Tricentenaire, réparer des trottoirs, ajouter des arbres et des fleurs, embellir les entrées de la ville, retirer les enseignes commerciales désuètes, mieux identifier les stationnements publics et les aménager sont d'autres constats qui ont été soulignés.

### Passer à l'action

Mme Dumais a signalé l'importance de passer rapidement à l'action sans nécessairement tout vouloir réaliser en quelques mois. Il faut miser sur la fierté des gens d'affaires et des citoyens, améliorer l'approche-client et toujours accentuer ses efforts sur le service à la clientèle.

« Il est important de donner aux gens le goût de revenir dans le centre-ville, qu'ils soient de la région ou de l'extérieur », a conclu Mme Dumais.

La directrice générale de la SADC de la MRC de Maskinongé, Mme Doris Scott a déclaré que la démarche est encourageante et que les constats sont de nature à dire « Il faut continuer ! »

Le président du Comité de revitalisation du centre-ville, M. Éric Monet, s'est dit heureux de voir l'implication des commerçants dans le projet. « Faut pas lâcher, on s'en va vers quelque chose d'intéressant grâce à une importante mobilisation. »

Voir texte et autres photos sur le  
site Internet de l'Écho de  
Maskinongé au :  
[www.lechodemaskinongé.com](http://www.lechodemaskinongé.com)

Certaines démarches devraient débuter dans un avenir pas très lointain. Chose certaine, le mouvement est solidement enclenché et prometteur. La mise en application du programme devrait débuter en juin.

**Nouveau**  
**Rénovation Guy Lamirande**  
ENTREPRENEUR SPÉCIALISÉ

- Installation de portes et fenêtres
- Rénovations de tous genres

Estimation gratuite

**GUY LAMIRANDE, propriétaire**  
Plus de 30 ans d'expérience à votre service

221, avenue Pie X11  
Louiseville J5V 1S8  
Tél. et Fax: 819 228-4711  
Cell.: 819 384-1677  
Licence R.B.Q.: 8353-4420-31

RÉSIDENTIELLE • COMMERCIALE • INDUSTRIELLE

**OUVERTURE OFFICIELLE mardi le 12 février**

Maintenant au centre-ville de Louiseville

**NOUVEAU!**  
Toilettage  
**Beauté Royale**

Votre toilettuse préférée!

Tonte / Toilettage  
Coupe stylisée aux ciseaux  
Tatouage / Coloration  
Coupe de fantaisie

301, St-Laurent, centre-ville Louiseville (face à UNIPRIX)

**819 228-9121**  
SUR RENDEZ-VOUS

**Karine Lucas**  
Toilettuse animal qualifiée  
Plus de 14 ans d'expérience

## Trois années de vie en Arabie Saoudite chez LAC, le 7

L'organisme Louiseville arts et culture (LAC) invite la population à une intéressante conférence qui sera donnée le 7 février, à 19h30, à la Maison du Commis-Voyageur, 115, Avenue Saint-Laurent, à Louiseville.

La conférence d'Hélène Larose et Gaston Mongeon portera sur les trois années qu'ils ont vécues en Arabie Saoudite, dans la capitale

Riyadh. Ils partageront avec les invités les us et coutumes de l'endroit et ce, dans une ambiance appropriée.

Les billets pour cette activité sont au prix modique de 3 \$. Ils sont en vente auprès des membres du Comité LAC: Claire-Rita Ayotte-Bergeron, Pierre Baril, Réjean Beaudoin, Murielle Bergeron-Milette, Normande Gérin-

Lajoie, Denis Guimond et Hélène Larose. Si vous désirez des informations additionnelles, il suffit de communiquer au numéro 819-228-4237 et en demandant la présidente de l'organisme, Mme Diane Giguère-Lessard. (J.P.P.)

## Secondaire en spectacle à l'escal, le 15

Le concours « Secondaire en spectacle » revient pour une 9e année à L'escal de Louiseville.

Une trentaine d'élèves de la région y participent, cette année, en chant, danse théâtre, technique de scène, etc. Ces participants (es) sont très talentueux. L'activité est sous la responsabilité de Mme Nicole Globensky. L'escal invite la population à assister à cette soirée qui se tiendra le vendredi 15 février, dès 19h. Les billets sont en vente à l'école secondaire louisevilloise de même qu'auprès des participants du spectacle. Ils sont au prix de 7 \$. Bonne soirée; bon spectacle! (J.P.P.)

## Nouveauté au comité culturel



(Saint-Léon-le-Grand) Ça bouge au Comité culturel de Saint-Léon-le-Grand. Depuis quelques années, le comité organise divers spectacles à l'église de l'endroit. Afin d'améliorer sa visibilité de même que les services offerts à la population, le Comité a créé un nouveau poste. Marie-Claude Michaud débutera dans ses fonctions d'agente de promotion le 4 février prochain. Le Comité culturel remercie le Centre d'Emploi-Québec de Louiseville pour la subvention salariale accordée permettant ainsi l'embauche de Mme Michaud.

Photo, gracieuseté

## La question du net

La sentence imposée à Vincent Lacroix de Norbourg vous semble-t-elle équitable?



OUI  NON

Voici les résultats de la dernière question

Êtes-vous favorable au maintien des troupes canadiennes en Afghanistan jusqu'en 2011?

OUI		36%
NON		64%

Participez à ce sondage-maison en visitant [lechoam.com](http://lechoam.com) Ce sondage n'a pas de valeur scientifique

## Avis important aux employeurs

### À l'écoute des étudiants, au service des collectivités

L'initiative **Emplois d'été Canada**, qui fait partie du programme **Expérience emploi été**, accorde du financement pour aider les organismes sans but lucratif, les employeurs du secteur public et les petites entreprises comptant 50 employés ou moins à créer des emplois pour les étudiants de 15 à 30 ans.

Si vous êtes un employeur et que vous répondez aux critères d'admissibilité, soumettez votre demande entre le **1<sup>er</sup> et le 29 février 2008**.

Pour vous procurer le formulaire de demande, consultez le site Web de Service Canada, téléphonez à la ligne Info-jeunesse, au 1-800-935-5555, ou rendez-vous dans l'un des Centres Service Canada.

Vous pourrez ensuite nous le retourner en ligne, par la poste, par télécopieur, ou en personne dans un Centre Service Canada.

### Pour de plus amples renseignements :

Composez le 1-800-935-5555  
(ATS : 1-800-926-9105)

Cliquez [servicecanada.ca](http://servicecanada.ca)  
Visitez un Centre Service Canada

Service  
Canada

Au service des gens

Discrète  
Confortable  
Performante

Découvrez comment la nouvelle technologie numérique peut améliorer votre écoute!

Mme E.H. Rainville  
Mme Suzanne Rainville  
AUDIOPROTHÉSISTES

Prothèses auditives, examens audioprothétiques  
Appelez dès maintenant pour un rendez-vous

835, des Ursulines,  
Trois-Rivières  
819-378-2131 ou  
1-877-378-2131

Certains modèles sont couverts sans frais par la Régie d'Assurance Maladie du Québec. Le modèle illustré ne l'est pas.

## L'Écho de Maskinongé

Louiseville : 43, Saint-Louis JSV 2C7  
Tél. : 819 228-5532 Téléc. : 819 228-9379  
Annonces classées : 1-866-637-5236  
[www.lechodemaskinonge.com](http://www.lechodemaskinonge.com)



Directeur de journal : Hugues Carpentier

Agente de bureau : Christiane Gélinas

Rédacteur en chef : Jean-Paul Plante  
[jean-paul.plante@transcontinental.ca](mailto:jean-paul.plante@transcontinental.ca)

Conseillers publicitaires :

Line Plante, Janie St-Yves

Coordonnatrice aux ventes : Diane Béland

Éditeur et Directeur régional :

Michel Matteau

Atelier : Publi-Production  
Danielle Devault, directrice

Impression :

T.R. Offset  
1850, rue Bellefeuille,  
Trois-Rivières

Distribution : Distribution Transcontinental inc.  
Division Publi-Sac Mauricie

Publié par : Médias Transcontinental S.E.N.C.

Vice-président principal : Marc-Noël Ouellette  
[www.medias-transcontinental.com](http://www.medias-transcontinental.com)

DISTRIBUTION CERTIFIÉE ODC : 12 364 EXEMPLAIRES • TIRAGE : 12 500 EXEMPLAIRES IMPRIMÉS

Dépôt légal : Bibliothèque Nationale du Québec. Société canadienne des postes - Envois de publications canadiennes. Contrat de vente de produit no 40005266. © 2005 Médias Transcontinental S.E.N.C. Toute reproduction des annonces ou informations, en tout ou partie de façon officielle ou déguisée est interdite sans la permission écrite de l'éditeur. Le Journal L'Écho de Maskinongé ne se tient pas responsable des erreurs typographiques pouvant survenir dans les textes publicitaires mais il s'engage à reproduire uniquement la partie du texte où se trouve l'erreur. La responsabilité du journal et de l'éditeur ne dépassera en aucun cas le montant de l'annonce. Les articles publiés dans Le Journal L'Écho de Maskinongé sont sous la seule responsabilité des auteurs, et la direction ne partage pas nécessairement les opinions émises.

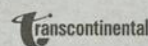

# Le docteur Pierre Mailloux aux mardis conférences du Gyroscope

Le 12 février, à La Porte de la Mauricie

> Jean-Paul Plante  
jean-paul.plante@transcontinental.ca

Le réputé psychiatre Pierre Mailloux sera le conférencier aux « Mardi conférences du Gyroscope » du Bassin de Maskinongé, le mardi 12 février, à 19h, à La Porte de la Mauricie.

Le Gyroscope est un organisme qui s'adresse aux familles et amis de la personne atteinte de maladie mentale. Il invite ses membres et la population en général à la conférence du docteur Mailloux qui sera suivie d'une période de questions. Le sujet qu'abordera le Doc Mailloux est « Le diagnostic ».

Le psychiatre définira ce qu'est le diagnostic, les outils d'évaluation pour le déterminer, la marge d'erreurs, s'il peut être modifié en cours de route, etc.

Pour assister à cette conférence, il en coûtera 10 \$ pour les non membres. Un reçu sera émis. Il faut obligatoirement réserver, au plus tard le 9 février, en appelant Lorraine au 819 228-2858. Vous pouvez également réserver par courriel à l'adresse suivante: gyroscope@qc.aira.com Vous devez laisser vos coordonnées complètes pour l'émission du reçu.

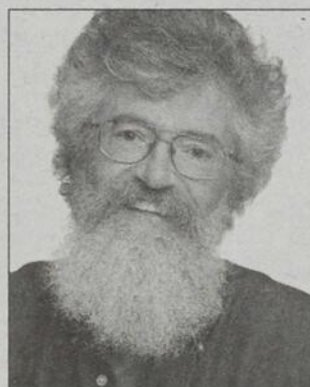

Le psychiatre Pierre Mailloux sera aux mardis conférences du Gyroscope du Bassin de Maskinongé, le 12 février, à 19h, à La Porte de la Mauricie.

Photo, archives L'Écho de Maskinongé

L'Organisation mondiale de la santé (OMS) a récemment émis une statistique troublante: une personne sur quatre vivra, dans sa vie, une dépression. Interrogée le 23 janvier dernier, dans le cadre de l'émission télévisée du midi « Gauthier », animée par Michel Gauthier, sur les troubles mentaux, la docteure Mimi Israël, psychiatre et chef du département de psychiatrie à l'Institut de recherche Douglas de Montréal affirmait: « En 2010, la dépression majeure sera la 2e cause de maladie à l'échelle mondiale. »

Quels sont les signes précurseurs permettant au médecin d'établir un diagnostic précis sur le type de maladie mentale dont souffre une personne ?

C'est sur cette question que le docteur Mailloux donnera des explications précises et répondra à vos questions, le mardi 12 février, 19h, à La Porte de la Mauricie, aux limites d'Yamachiche et Louiseville.

Une rencontre sans doute fort intéressante à laquelle l'assistance devrait être nombreuse. N'oubliez pas que vous devez réserver votre place au plus tard le 9 février...

## Souper-spectacle avec Steve Diamond pour Saint-Paulin en fête

Le 16 février, à la salle Réal-U.Guimond

> Jean-Paul Plante  
jean-paul.plante@transcontinental.ca

Gérer, c'est prévenir. Le Comité organisateur de la populaire activité « Saint-Paulin en fête » voit déjà venir ce grand rassemblement estival et afin de s'assurer un coussin financier qui permettra de présenter cette belle fête, un souper-spectacle est au programme du 16 février prochain, dans le cadre de la Saint-Valentin, à la salle multiservices Réal-U.Guimond.

Ce souper-spectacle mettra en vedette un excellent artiste natif de Saint-Barnabé-Nord, imitateur de grand talent et chanteur possédant une superbe voix de ténor. Vous aurez deviné qu'il s'agit de Steve Diamond, un artiste fort sympathique et généreux en vers son public.

Au menu du souper, fondue à volonté. Le tout débutera à 18h. Le prix des billets (souper et spectacle) sera de 45 \$ par personne.

Pour réserver ou obtenir des informations additionnelles, vous pouvez appeler, le jour, au 819 268-5349 ou, le jour et le soir, au 819 268-2706. Vous pouvez également faire vos demandes d'informations ou réserver par courriel à l'adresse suivante: stpaulinenfete@hotmail.com

Une belle occasion de prendre un bon repas tout en assistant à un spectacle de qua-



Steve Diamond saura sans doute vous faire passer d'excellents moments lors de la soirée Saint-Valentin présentée le 16 février, à compter de 18h, à la salle multiservices Réal-U.Guimond de Saint-Paulin, au profit de Saint-Paulin en fête.

Photo, L'Écho de Maskinongé

lité donné par un vrai pro, un gars de la région en plus, et ce, tout en supportant cette activité de grande qualité qu'est Saint-Paulin en fête.

Bonne soirée et bon spectacle à vous tous et toutes !

Notez bien qu'en cas de tempête, la conférence sera remise au lendemain, 13 février, à 19h, au même endroit.

Le Gyroscope est heureux de permettre à ses membres et à la population de recevoir une information pertinente sur ce sujet. Par respect pour les personnes présentes, aucun écart de conduite ne sera toléré.

Une personne sur quatre La maladie mentale est au cœur des priorités gouvernementales et pour cause.

## Voyages en autocar

Séjour sur la Côte Ouest de la FLORIDE

du 29 février au 16 mars 2008  
(il ne reste qu'un condo à louer)

Croisière de 12 jours dans les CARAÏBES

Départ de New York  
du 30 janvier au 13 février 2009

À partir de 2,529 \$  
(tarif garanti jusqu'au 30 avril 2008. Hâtez-vous!)

**clubvoyages** Super Soleil  
Permis du Québec  
Trois-Rivières 819 374-1050  
Cap-de-la-Madeleine 819 379-7661  
Contactez Denyse Drainville 2254476

## AUTOMOBILES RENÉ MICHAUD

45 VÉHICULES EN INVENTAIRE

ACHAT ET VENTE DE VÉHICULES non accidentés

PRIX PAR SEMAINE / 0\$ COMPTANT + TAXES

07 Yaris	41 000 km	58 \$/sem.	ou	13 800 \$
07 Cobalt	21 000 km	54 \$/sem.	ou	11 990 \$
05 Focus ZX5	56 000 km	50 \$/sem.	ou	9 980 \$
05 Wave	53 000 km	42 \$/sem.	ou	8 790 \$
03 Caravan SE	67 000 km	50 \$/sem.	ou	9 850 \$
03 Cavalier	68 000 km	31 \$/sem.	ou	6 380 \$
03 Protege 5	53 000 km	51 \$/sem.	ou	10 250 \$
03 Focus	68 000 km	39 \$/sem.	ou	7 990 \$
03 Kia Rio	61 000 km	29 \$/sem.	ou	5 550 \$
02 Echo	124 000 km	31 \$/sem.	ou	6 250 \$
02 Accent	62 000 km	30 \$/sem.	ou	5 990 \$

71, rue de la Fabrique, Saint-Léon 819 228-2172  
(voisin du cimetière) www.automichaud.com  
Aussi 2e emplacement, voisin du Pétro-T à St-Léon

**NOUVEAU SERVICE**  
**Rapports d'impôts aux particuliers**  
Rapports informatisés  
J'offre un service de secrétariat, tenue de livres et d'impôts que ce soit à vos bureaux ou chez-moi.  
819 228-0688  
**MARIE-CLAUDE POULETTE**  
Secrétaire comptable

## Comment réduire votre impôt au maximum

FRACTIONNEMENT DU REVENU  
une façon étonnante et efficace pour sauver de l'impôt

### RÉER et RÉER conjoint

Vous voulez cotiser à votre RÉER afin d'assurer votre retraite ? Mais vous n'avez pas d'argent disponible pour l'instant !

### SOLUTION

Je peux obtenir un prêt pour votre RÉER selon votre budget dans les 24 heures !

Taux **4,75%**

Je peux vous dire avec précision le montant que vous aller récupérer.

Évitez les files d'attente ! Je me déplace à domicile, au jour et à l'heure qui vous conviennent !

LES SERVICES FINANCIERS



Planificateur financier  
Conseiller autonome

**PIERRE HÉMOND** A.V.A. PL. FIN. B.A.A.

- Courtage relatif à des prêts garantis par hypothèque immobilière
- Courtage en plans de bourses d'études
- Conseiller en sécurité financière
- Conseiller en assurance et rentes collectives
- Représentant en épargne collective
- Inscrit auprès de Groupe Cloutier Investissement

## HYPOTHÈQUE

Avant de renouveler, prenez le temps de comparer !

TAUX GARANTI jusqu'en AVRIL 2008

**5,79%** TAUX 5 ANS

Taux variable **4,95%**

Aucuns frais de transfert

- Achat
- Préqualification
- Renouvellement
- Refinancement

### DÉPÔT À TERME (C.P.G.)

2 ans	4,15%
3 ans	4,40%
5 ans	4,625%

Protégé jusqu'à 100 000 \$

Un appel suffit, je me déplace à domicile

pierhemo@aei.ca

**819 227-4719**

Certaines conditions s'appliquent, taux sujets à changement.

# Invitation

## Dégustation

### Vins & Fromages du Québec

au profit de la  
**Fondation du Centre de santé et  
services sociaux de Maskinongé**

La soirée aura lieu  
**vendredi le 8 février 2008 à 18h**  
à la salle communautaire de Maskinongé au 11, rue Marcel

Les billets sont présentement disponibles  
au coût de **60\$** au bureau de la Fondation.  
(Nombre de places limité)

**Pour information et réservation :**  
Geneviève Péloquin  
**(819) 228-2731** poste 2202



2217767

## AGENDA communautaire

### > Maskinongé

#### FADOQ Yamachiche

Programmation de la FADOQ d'Yamachiche pour les prochaines semaines: samedi 9 février, 20h, soirée de danse au sous-sol de l'église; 14 février, dîner mensuel, à midi, au sous-sol de l'église; 20 février, déjeuner-rencontre à 8h30, au restaurant Marco de Louiseville. Jeux au sous-sol de l'église tous les jeudis après-midi. (André Desaulniers, publiciste)

#### FADOQ Saint-Paulin

Soirée de danse du club FADOQ de Saint-Paulin, le 9 février, avec la disco Pierre et Pierre. Pratique à 19h15 suivie de la danse, à 19h45. Buffet en fin de soirée.

Souper des anniversaires le 12 février, à 17h30. Artistes invités.

Les deux activités se tiennent à la salle multi-services Réal-U.-Guimond. On vous attend en grand nombre.

#### Aféas Saint-Édouard

Prochaine rencontre le mercredi 13 février, à l'Hôtel de Ville, rue Notre-Dame, à 19h30. Invitée, Mme Diane Grégoire de la Boutique « Imagine » de Louiseville. Elle nous présentera sa nouvelle boutique, des produits en vrac bons pour soi et pour la terre.

Aussi, Jocelyne nous fera participer à un atelier « Un amour de souris » à l'occasion de la Saint-Valentin. C'est un rendez-vous.

#### Centre des femmes l'Héritage

Le Centre des femmes l'Héritage invite les femmes à s'inscrire sans tarder aux différentes activités qui auront lieu prochainement. Il s'agit de « Ces attentes qui me font souffrir » (déjeuner-causerie) qui aura lieu le 8 février, à 8h30, au restaurant Les Ailes de l'Ouest de Louiseville et qui sera animé par Denise G. Béland, intervenante au Centre. Le déjeuner est aux frais des participantes.

Par ailleurs, une journée plein air se tiendra le mardi 12 février, de 8h30 à 16h, à l'Auberge Le Baluchon de Saint-Paulin. Au programme: randonnée pédestre, raquette, patinage, glissade et ski de fond. Dîner à prix modique, à vos frais, sur place. Inscriptions avant le 8 février. Venez vous amuser et faire le plein d'énergie.

Pour informations et inscriptions: 819 228-8421

#### Clé de l'Amitié

Le groupe pour personnes seules de 45 ans et plus vous invite à son déjeuner du dimanche 3 février, à 9h15, au restaurant Mikes (salon privé) du 4750, boulevard Gene H. Kruger, à Trois-Rivières. Infos: Madeleine, au 819 370-6735.

La Clé organise une journée plein air le samedi 9 février, au centre de ski Mont-Carmel, 2090, rang Saint-Flavien Est, à Notre-Dame-du-Mont Carmel. Il faut réserver auprès de Pierrette C. 819 295-5337 ou Rolande C. au 819 264-7108, au plus tard le 2 février. Possibilité de covoiturage à partir du Maxi des Galeries du Cap. Au programme: ski alpin, ski de randonnée, glissade sur tubes, raquette, marche et musique en soirée. Repas pris à la cafétéria au coût de 10 \$.

# DEMTEC

www.demtec.com



Licence RBQ : 2751-9008-76

Commandez maintenant pour emménager dans votre maison neuve dès juillet.  
Pour une maison à votre goût et reflétant votre style, faites confiance aux bâtisseurs d'excellence.

Assurez-vous de venir visiter notre maison au Salon du Chalet et de la Maison de Campagne de Québec (31 janvier au 3 février 2008) et de Montréal (14 au 17 février 2008). Vous pourrez également profiter de nos journées portes ouvertes les 23 et 24 février prochain pour venir visiter nos maisons modèles et notre usine à Princeville.

Princeville : 50, boul. Industriel  
Princeville (Québec) G6L 4P2  
Tél : (819) 364-2043  
Sans frais : 1-800-560-2043

Montréal : 6954, rue Jarry est  
Montréal (Québec) H1P 3C1  
Tél : (514) 327-5353

Québec : 1810, Wilfrid-Hamel  
Québec (Québec) G1N 3Z2  
Tél : (418) 683-4007

Venez visiter nos maisons modèles à Princeville et Québec.

# « Le culturel est difficile à vendre à Saint-Justin »

-Le maire Denis McKinnon

Assemblée houleuse sur le budget... mais surtout sur le projet de bibliothèque

> Jean-Paul Plante  
jean-paul.plante@transcontinental.ca

**P**rès de 150 Justiniens et Justiniennes prenaient place au sous-sol de l'église paroissiale, ce lundi soir 28 janvier, alors que le maire Denis McKinnon devait leur fournir des explications sur le budget 2008, qui, on le devinera, a connu des hausses que bien des contribuables n'ont pas acceptées de bon cœur même si dans certains cas, des taxés ne devraient pas apparaître au budget 2009 et 2010, de faire savoir le maire. Il a donné plusieurs raisons pour lesquelles on avait dû hausser les taxes, entre autres le déneigement qui a coûté beaucoup plus cher que l'an dernier, la hausse des produits énergétiques, le remplacement d'équipements qui étaient devenus désuets, des réparations sur des bâtisses, etc.

Le mécontentement sur ces hausses des taxes a été exprimé haut et fort par plusieurs contribuables. C'est toutefois le projet d'une nouvelle bibliothèque municipale, doublée d'une salle multifonctionnelle, que l'on aménagerait dans un ancien salon funéraire qui a fait sauter le couvercle du baril. Les protestations ont été virulentes à plusieurs moments; une dame est même allée jusqu'à demander la démission du conseil si ce projet était adopté.

## Développement résidentiel

Une façon de réduire les taxes est d'avoir davantage de payeurs de taxes, d'expliquer le maire McKinnon. « Un moyen d'y arriver est de mettre de l'avant un secteur de développement résidentiel qui pourrait accepter une trentaine de nouvelles maisons. Un comité de développement est en place et une offre d'achat a été faite pour des terrains appartenant à M. Maurice Lafrenière. La première phase pourrait débuter en 2009 », a dit le maire. « Il faut faire quelque chose, Saint-Justin est un milieu qui se dévitalise », d'ajouter M. McKinnon. « Il faut de nouvelles maisons à Saint-Justin », d'insister le maire.

Celui-ci a expliqué que l'on pourrait aménager un parc de jeux pour les enfants qui fréquentent l'école primaire de même que pour les jeunes du village, ce qui formerait un tout intéressant autant pour les résidents

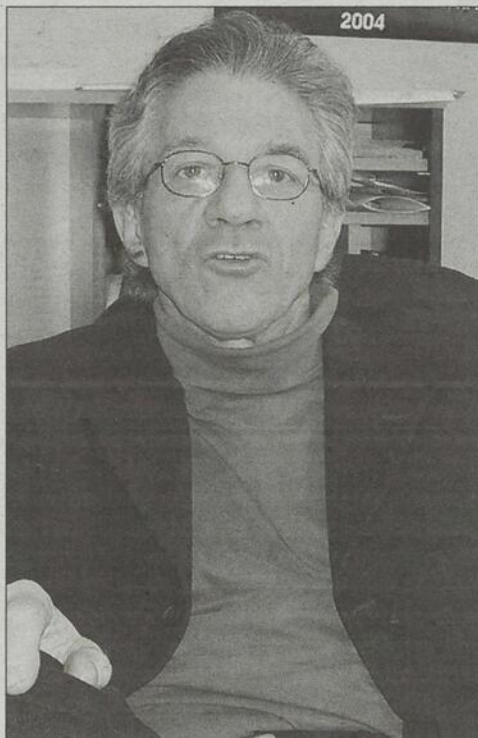

Le maire Denis McKinnon est d'avis que la culture est difficile à vendre à Saint-Justin.

Photo, L'Écho de Maskinongé

actuels que les futurs résidents. Des démarches sont déjà entamées avec la commission scolaire du Chemin-du-Roy et le ministère de l'Éducation pour l'installation du parc en question et ce, en 2009.

Si certains contribuables se montrent davantage favorables à l'installation de la bibliothèque au sous-sol de l'église justinienne ou au chalet municipal, le conseil opte plutôt pour l'achat de l'ancienne résidence funéraire, au coût de 43 000 \$ (pour lequel une promesse d'achat a été signée) avec les installations Internet haute vitesse et l'aménagement d'une salle multifonctionnelle.

## Le projet

Si le maire Denis McKinnon savait qu'il aurait à répondre à de nombreuses questions sur le budget et que certains citoyens se ques-

tionnaient sur le projet de la bibliothèque, il ne s'attendait pas à voir autant de contribuables au sous-sol de l'église, ce 28 janvier.

« J'ai vu des conseiller après l'assemblée et ils sont d'accord à ce qu'on poursuive le projet. Lundi (4 février), nous en discuterons à nouveau en présence. Est-ce qu'il y aura des questions venant de la salle? C'est ce que nous verrons. Jusqu'à maintenant, il règne un sentiment d'unanimité sur ce projet chez les membres du conseil », d'ajouter le maire.

Par ailleurs, comme exprimé lors de l'assemblée du 28 janvier, il n'est pas question pour le conseil ni de démissionner ni d'aller en référendum avec le projet de bibliothèque car au point de vue légal, le montant du projet ne justifie pas une telle procédure.

Voici comment se présente le projet de la nouvelle bibliothèque de Saint-Justin, en dollars?

Du côté du coût de celui-ci, on retrouve les éléments suivants:

- Achat de la bâtisse: 43 000 \$
- Notaire et arpentage: 1 800 \$
- Plans et devis d'architectes: 3 650 \$

- Restauration de la bâtisse: 32 430 \$
- Raccordement à la fibre optique: 8 097 \$
- Équipements de bibliothèque et salle multifonctionnelle: 29 190 \$
- Taxes non-remboursables: 5 975,79 \$
- TOTAL: 124 142,79 \$

## Financement

- Aide du gouvernement (Ministère de la Culture et des Communications): 62 071,40 \$
- Promoteur (municipalité) 13 803,49 \$
- Contribution du milieu (Desjardins) 15 000 \$
- Pacte rural MRC de Maskinongé 33 268 \$
- TOTAL: 124 142,79 \$

Il faudra donc suivre ce dossier attentivement au cours des prochaines semaines, des prochains mois. Comme l'a déclaré le maire McKinnon, « la culture est difficile à vendre à Saint-Justin, si l'on veut attirer de nouveaux arrivants dans la municipalité, il faut leur offrir des outils et la culture en est un », de dire le maire qui, malgré les critiques de la salle et les commentaires parfois désagréables, a fait montre d'un calme exemplaire.

\* À l'achat d'une paire d'orthèses plantaires à prix régulier, recevez une paire d'espadrilles GRATUITEMENT

**ORTHÉSIS**  
AUTONOMIE ET SANTÉ

**GRATUIT**

2191602

**CLINIQUE DE PHYSIOTHÉRAPIE DE LOUISEVILLE**

**1 800 363-4606**

Sur présentation de la publicité seulement

\* Offre valide du 9 décembre au 15 février 2008, quantité limitée, détails en magasin.

membre  
**Ordre des agronomes du Québec**

**Paul Martin, agr.**  
Agronome, agro-économiste  
Consultant Expert Conseil

**ANALYSE FINANCIÈRE ET PLAN D'ACTION**  
via le programme SCEAC administré par le MAPAQ

- Transfert de ferme
- Financement
- Analyse de projet
- Évaluation marchande
- Dossier C.P.T.A.Q.

322, des Érables, Neuville GOA 2R0  
Tél.: 418 284-3089 • elisapaul@videotron.ca

**Les Spécialistes du camion**

**Sur tous nos véhicules d'occasion entretien inclus 48 mois/80 000 km**

- Vidange d'huile à moteur et remplacement du filtre à l'huile
- Inspection multipoint
- Permutation des pneus

**INCLUANT ASSISTANCE ROUTIÈRE**  
(Excluant moteur diesel)

640, boul. Saint-Laurent Est, Louiseville  
**819 228-9448**  
www.maskiford.com

Occasion en Or

<p><b>F-150, SUPER CREW XLT, 5.4 L 2006</b></p> <p>37,000 km n° d'unité U0798 <b>25 995 \$</b></p>	<p><b>F-150 SUPER CAB, 5.4 L 2005</b></p> <p>56,600 km no d'unité U0874 <b>20 995 \$</b></p>	<p><b>ESCAPE XLT, V6 2005</b></p> <p>78,839 km no d'unité U0867 <b>13 995 \$</b></p>	<p><b>F-150 SUPER CREW FX4 2005</b></p> <p>65,500 km no d'unité U0870 <b>24 995 \$</b></p>	<p><b>F-150 XL 2005</b></p> <p>62,000 km no d'unité U0873 <b>16 995 \$</b></p>
<p><b>F-150 XLT 4X4 2004</b></p> <p>74,800 km no d'unité U0859 <b>16 995 \$</b></p>	<p><b>F-150 FX4 SUPER CREW CAB 2003</b></p> <p>111,000 km no d'unité 70627A <b>17 995 \$</b></p>	<p><b>LAND ROVER FREELANDER 2002</b></p> <p>Cuir, toit, 102 600 km no d'unité U0833A <b>12 950 \$</b></p>	<p><b>CHEVROLET SILVERADO SLE 4 X 4 2001</b></p> <p>88 000 km no d'unité 80-116A <b>14 995 \$</b></p>	<p><b>F-150 Super cab XLS 1999</b></p> <p>Super spécial! 87,250 km no d'unité U073A <b>8 995 \$</b></p>

# Le certificat d'achat local est maintenant disponible

À la Chambre de commerce et d'industrie de la MRC de Maskinongé

> Jean-Paul Plante

jean-paul.plante@transcontinental.ca

Le certificat d'achat local, projet annoncé par la Chambre de commerce et d'industrie de la MRC de Maskinongé, en novembre dernier, est maintenant disponible. Quatre entreprises ont été ciblées pour ce projet pilote soit le Restaurant Jean-Baptiste, le Marché Métro Émery et Fils, la Pharmacie Uniprix Sylvain H. Gélinas et la Boutique Louis Allard au Masculin.

L'objectif du projet est de sensibiliser les citoyens de la MRC à l'importance d'acheter localement car ce sont des achats quotidiens

et ponctuels des individus et des collectivités qui composent concrètement le chiffre d'affaires des entreprises. « Il est essentiel pour nous de trouver un moyen de contrer les fuites commerciales. Nous croyons que ce projet permettra de conscientiser les gens à l'achat local », fait savoir le président de la Chambre, M. Patrick Lessard.

De son côté, le directeur général de l'organisme, M. Marc H. Plante a tenu à remercier les entreprises participantes ainsi que les membres du comité, Mmes Isabelle Thibodeau et Danielle Lemay, de même que M. Pierre Lessard pour leur implication dans ce projet.



Patrick Lessard, président de la Chambre de commerce et d'industrie de la MRC de Maskinongé. Photo, archives L'Écho de Maskinongé



Marc H. Plante, directeur général de la Chambre de commerce et d'industrie de la MRC de Maskinongé. Photo, archives L'Écho de Maskinongé

un certificat ou pour toutes questions concernant ce projet, il suffit de communiquer au 819 228-8582. Le dévoilement des résultats du projet pilote se fera lors du défilé de mode de la Chambre, le 26 mars prochain.

Le projet a été rendu possible grâce à l'apport financier du Pacte rural de la MRC de Maskinongé et à Emploi-Québec.

Prix

De plus, la Chambre offre l'opportunité aux acheteurs du certificat d'achat local de se mériter des prix grâce à des entreprises qui se sont associées au projet.

Présentement, trois entreprises ont adhéré à ce projet et remettront des prix au 5 à 7 de Noël 2008. Il s'agit de deux nuits pour 2 à 4 personnes en chalet, au Parc des Chutes de Sainte-Ursule; un brunch du dimanche pour deux personnes à l'Auberge Le Baluchon de Saint-Paulin et un certificat-cadeau d'une valeur de 50 \$ offert par la Pharmacie Uniprix Sylvain H. Gélinas de Louiseville.

Pour en savoir plus, communiquez au bureau de la Chambre au 819 228-8582. Et n'oubliez pas que l'achat local, c'est primordial pour la bonne santé économique de notre milieu.

Afin de sensibiliser les gens au certificat d'achat local, le comité remettra des prix parmi les acheteurs lors du 5 à 7 de Noël 2008.

Disponibles

Les certificats d'achat local sont disponibles dès maintenant en coupures de 25 \$ à la Chambre de Commerce et d'industrie. Les entreprises qui désirent adhérer au projet, les personnes qui veulent se procurer

## BESOIN DE MÉTAL?

### NOUVEAUX SERVICES: PLIAGE DE MÉTAL

Dépositaire des produits de soudure «Praxair»

#### Atelier de soudure

ESTIMATION GRATUITE

Aussi comme par le passé

#### RAMPES D'ALUMINIUM

- Escaliers • Balcons et marche en fibre de verre
- Persiennes • Grilles de sécurité

Toujours à prix compétitif

Michel Lessard

### MICHEL LESSARD FER ORNEMENTAL INC.

921, boul. Saint-Laurent Ouest, Louiseville  
819 228-8698

Licence RBQ 8006-2680-20

AUSSI: MATÉRIEL EN ALUMINIUM

- PROFILÉS EN "U"
- POUTRES EN "T"
- POUTRES EN "H"
- POUTRES EN "I"
- FER: ROND & CARRÉ
- FER PLAT
- DEMI OVAL
- CORNIÈRES
- CORNIÈRES DE STRUCTURE
- TUBES
- TUYAUX
- FEUILLES
- PLAQUES
- PLAQUES DE SÉCURITÉ
- MÉTAUX DÉPLOYÉS
- GRILLES DE SÉCURITÉ
- GRILLES SOUDÉES

EMT19565384

## Un autre succès de la collecte de sang



Le 25 janvier dernier se tenait la traditionnelle collecte de sang de la Caisse Desjardins de l'Ouest de la Mauricie, à l'école Jean XXIII de Louiseville. L'activité s'est avérée un véritable succès avec plus de 100 donateurs. Sur la photo, dans l'ordre, la superviseuse responsable d'Hémo-Québec pour cette collecte, Mme Lucille Huneault; la donneuse, Mme Francine Boire; MM. Jacques Duranleau, directeur général de la Caisse Desjardins de l'Ouest de la Mauricie; et Jean Chevalier, président de l'institution. Bravo aux donateurs et aux organisateurs.

Photo, Jean-Paul Plante

Le plus

# GROS CONCESSIONNAIRE

## Optimum VÉHICULES D'OCCASION\*

### AU QUÉBEC

Silverado 2008

Voici l'équipe des ventes

Philippe Lebeau Marco A. Sylvestre Nicolas Sylvestre Claude Paillé Roy Grégoire Normand Savignac Lucie Depelteau David Lessard Karine Plante Jean-Claude Paillé

300 véhicules neufs et d'occasions en «STOCK»

Optimum VÉHICULES D'OCCASION

Spécialiste 1<sup>er</sup> 2<sup>e</sup> 3<sup>e</sup> chance au crédit (Discrétion assurée)

1-800-836-9989

\* Publicité autorisée par GM CANADA

Depuis 1964

PAILLÉ BERTHIERVILLE QC

2256522

Page 8 - L'Écho de Maskinongé - www.lechodemaskinongé.com - Le 2 février 2008

# Nos clins d'oeil

Par Jean-Paul et ses espions



Lors de la soirée reconnaissance aux bénévoles de Louiseville, le jeune François Lemay-Adam a reçu le Prix de la relève chez les étudiants du primaire, pour son implication remarquable. La conseillère Ginette Aubin-Caron lui a présenté son certificat-mérite. Photo, Jean-Paul Plante

Lors du lancement du projet Place aux jeunes du Carrefour jeunesse-emploi de la MRC de Maskinongé, plusieurs maires de la MRC de Maskinongé étaient présents. On remarquait, entre autres, les maires (esses) BRIGITTE GAGNON, MICHEL ISABELLE ET GUY RICHARD respectivement de Saint-Paulin, Yamachiche et Louiseville...

Comme à son habitude, SYLVAIN PAQUIN, attaché politique du député fédéral de Berthier-Maskinongé, Guy André, s'est avéré un orateur de grand talent. Toujours des propos à point présentés avec beaucoup de clarté, dans des termes à la portée de tout le monde. Bravo Sylvain...

SYLVIE LAFRENIÈRE, agente de communication et de vie associative à la Caisse Desjardins de l'Ouest de la Mauricie était présente à ce lancement. Mme Lafrenière est une personne qui ne rate jamais une occasion de représenter la Caisse Desjardins de l'Ouest de la Mauricie et ce, peu importe l'endroit où se tient l'activité. Bref, une excellente ambassadrice pour cette institution financière...

DORIS SCOTT, directrice générale de la Société d'aide au développement des collectivités (SADC) de la MRC de Maskinongé était accompagnée de sa sœur, qui réside à Repentigny. La ressemblance entre les sœurs Scott est étonnante. Les deux ont passé de bons moments lors de cette rencontre qui s'est déroulée dans un climat très amical...

Député de Maskinongé à l'Assemblée nationale, JEAN DAMPHOUSSE a rappelé aux jeunes l'importance de réaliser des rêves dans sa MRC d'origine ou d'adoption. Il a dit avoir réalisé son plus grand rêve le 26 mars 2007 alors qu'il a été élu député de Maskinongé. Sa fierté était grande en cette soirée où ce fils de Sainte-Ursule devenait le représentant du comté de Maskinongé à l'Assemblée nationale sous les couleurs de l'Action démocratique du Québec...



Stéphanie Noël a été honorée pour son implication sociale tout à fait exceptionnelle. Elle est étudiante au niveau secondaire. Son certificat d'appréciation lui a été remis par la conseillère Ginette Aubin-Caron. Cette remise a également eu lieu lors de la soirée organisée par la Ville de Louiseville en reconnaissance du travail accompli par les bénévoles de son territoire. Photo, Jean-Paul Plante

LUC SAVARD du Baluchon a, une fois de plus, démontré de la très grande classe comme maître de la Salle Nouvelle-France. Cet homme possède des talents extraordinaires de communicateur et les petites attentions qu'il démontre à l'endroit de la clientèle font de lui un personnage toujours agréable à

rencontrer et d'une serviabilité incomparable. Un grand coup de chapeau à Luc, un charmant bonhomme doublé d'un hôte sans pareil...

Nous avons appris, lors du lancement de Place aux jeunes, que JULIE LEMIEUX de la SADC de la MRC de Maskinongé était enceinte d'un second enfant. Toutes nos félicitations à Julie, une travailleuse compétente, consciencieuse et infatigable de la SADC à qui nous souhaitons une heureuse grossesse...

Les coprésidents d'honneurs de la 12<sup>e</sup> édition de Place aux jeunes, ISABELLE SAINT-ARNAUD et PATRICK LESSARD étaient dans une forme resplendissante. Leur intervention a été courte et très à point. Bon choix des organisateurs de cette activité...

Beaucoup de dynamisme remarqué, encore une fois, chez JOSÉE BELLEMARE et PATRICIA LADOUCEUR, respectivement directrice générale et agente de migration Place aux jeunes / Desjardins au Carrefour jeunesse-emploi. Deux jeunes femmes qui savent prendre leur place et qui jouent un rôle de premier plan auprès des jeunes de la MRC de Maskinongé...

Au fait, le CARREFOUR JEUNESSE-EMPLOI déménagera dans les prochains jours dans les anciens locaux de Kawabunga, au 401, avenue Saint-Laurent, à Louiseville...

Sur ce, le prochain rendez-vous des Clins d'oeil est fixé au 16 février. Nous vous souhaitons une BONNE SAINT-VALENTIN, que ce soit en couple ou en famille. Qu'il y ait beaucoup d'amour dans l'air pour tous nos lecteurs et annonceurs...

Semaine des enseignantes et des enseignants  
du 3 au 9 février 2008

Merci!

de transmettre votre passion  
à nos élèves, jeunes et adultes,  
et de les guider sur le chemin  
de la réussite!

La direction et  
le conseil des commissaires

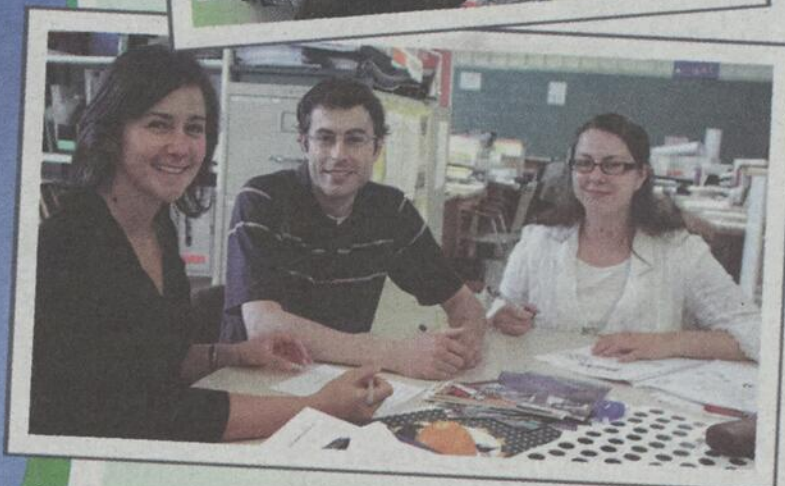

## Ils se partagent 1 000 \$



(Saint-Léon-le-Grand) Un père et sa fille se sont partagé le lot de 1 000 \$ au bingo CH20 du 26 janvier dernier. Il s'agit de René et Manon Marcouiller de Saint-Barnabé-Nord. La carte gagnante provenait du Marché Diamond de Saint-Barnabé-Nord. Pour sa part, Mme Nadia Béland de Saint-Paulin a remporté le certificat de 30 \$ du restaurant l'Arc-en-Fleurs de Louiseville.

Photo, gracieuseté

## INSCRIPTION des élèves

**Du 4 au 8 février et du 11 au 15 février 2008**  
POUR SEPTEMBRE 2008

Les élèves actuellement dans nos écoles recevront dans les prochains jours une fiche d'inscription à compléter et à retourner à l'école.

Les nouveaux élèves au préscolaire, primaire et secondaire doivent faire une demande d'admission à l'école primaire ou secondaire la plus rapprochée de leur résidence\*.

\*Sur les heures d'ouverture du secrétariat de l'école.

### Préscolaire, primaire et SECONDAIRE



Commission scolaire du Chemin-du-Roy

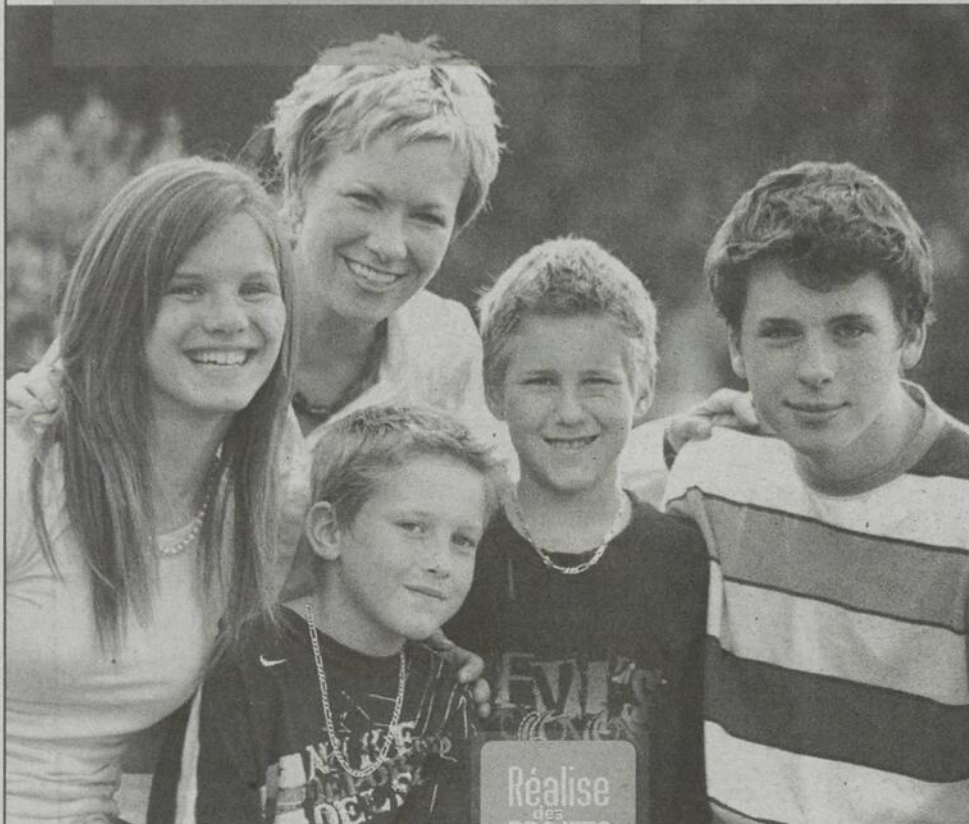

Réalise tes PROJETS d'AVENIR!

www.csduroy.qc.ca

819.379.6565

2257968

## Consultez nos PROFESSIONNELS

### AVOCATS

Dubeau, Perreault et Mélançon

**avocats**

Serge Dubeau 819 228-3949  
avocat

Jean Perreault 819 228-5529  
avocat et médiateur familial accrédité

André Mélançon 819 228-5529  
avocat

21, rue Saint-Marc, Louiseville (Québec) J5V 2E4  
Télécopieur 819 228-8621

### CHIROPRACTICIENNE



Pour une meilleure santé!

Téléphonez  
Pour urgence ou rendez-vous:  
819 228-3005  
Résidence: 819 296-2210

Dre Guylaine Lessard, D.C.  
CHIROPRACTICIENNE

255, avenue Saint-Laurent, Louiseville

### CLIMATISATION

2011068

Service 24 heures

**Climatisation JACQUES VALLIÈRES**

Licence 889 / 8334-9547-28

• Réfrigération • Chauffage • Thermopompe  
• Vente et installation de climatiseur  
RÉSIDENTIEL • COMMERCIAL • INDUSTRIEL • AGRICOLE

143, Lac Saint-Pierre Ouest, Louiseville  
Tél. : 819 228-9159 • Cell. : 819 691-7031

### DENTUROLOGISTE

**Jocelyn Michaud, d.d.**

Denturologiste

Sur rendez-vous 819 228-9998

• Prothèses dentaires complètes & partielles  
• Prothèses de précision  
• Prothèses sur implants  
• Protecteur buccal

1040, rang Petit-Bois, Louiseville

### NETTOYAGE DE TAPIS

**NETTOYAGE MARC DALCOURT INC.**



Lave-auto à la main • Cirage  
**Nettoyage - tapis - mobiliers**

1284, boul. St-Laurent Est, Louiseville  
819 228-9901

2140955

### IMPÔTS

**SERVICE de RAPPORTS D'IMPÔTS**

Nouveau Service !

TRANSMISSION ÉLECTRONIQUE

**TED**

sur demande

• Rapports  
• Manuel • Informatisé

**Pierre Hémond**  
Planificateur financier

(819) 227-4719

2211929

### PSYCHOTHÉRAPEUTE



Clinique de psychotérapie  
Marie-Isabelle Boudreau

255, Avenue St-Laurent  
bureau 202  
Louiseville, Qc  
J5V 1K2

819-698-0963

2244990

### SERVICES SANITAIRES

**Guy Rivard SERVICES SANITAIRES**

Résidentiel Commercial Industriel

• Location de conteneurs (1 à 40 verges)  
• Bacs roulants

361, Rang 2, Charette (Qc) G0X 1E0

Telephone: 819 221-5452  
Télécopieur: 819 221-5491

### SOINS DES PIEDS



Vos pieds vous font souffrir?  
On peut vous aider!

Cors • Callosités • Mycose (champignons)  
Amincissement de l'ongle • Durillons  
Ongles incarnés etc.

Aussi disponible  
Pédicure de base ou à la française

Possibilité de visite à domicile

750, rue Doris  
Louiseville, QC J5V 2M6

Sur rendez-vous  
819-228-3117

1938057

# Levée de fonds pour les parents d'Anthony Hamel

Spectacle donné par Martial Gélinas et son groupe

> Jean-Paul Plante  
jean-paul.plante@trancontinental.ca

Nos lecteurs connaissent l'histoire du jeune Anthony Hamel, 6 ans, d'Yamachiche, qui combat avec beaucoup de courage un cancer de la moelle osseuse, qu'il avait pourtant vaincu pendant une certaine période et qui s'est manifesté de nouveau durant la période des fêtes 2007.

Le 19 janvier dernier, grâce aux démarches de sa marraine, Mme Pauline Guillemette, le jeune Anthony a pu assister au match de hockey entre le Canadien de Montréal et les Penguins de Pittsburgh, dans la loge d'Alex Kovalev, au Centre Bell. C'était un grand rêve pour Anthony et malgré la fatigue causée par sa maladie, il a pu vivre des moments inoubliables et rencontrer quelques joueurs du Canadien.



Anthony Hamel, 6 ans, d'Yamachiche, lutte avec courage contre un cancer de la moelle osseuse. Il est supporté constamment par ses parents, M. et Mme Yves Hamel. Photo, gracieuseté

par la vente des billets, au coût modique de 8 \$ pour les 9 ans et plus, et gratuit pour les moins de 9 ans, seront remis sur place, aux parents du petit Anthony, le soir du spectacle, qui débutera à 15h et se terminera à 23h. On

connaît la générosité de Martial Gélinas, un artiste country apprécié partout au Québec et dans les Maritimes. Martial a donc accepté de donner ce spectacle sans demander de cachet et ce, afin de supporter M. et Mme Hamel.

Il y aura de la danse en après-midi et en soirée. Les gens pourront prendre leur souper sur place, au sous-sol de l'église yamachichoise.

Les billets seront en vente au début de la semaine, a-t-on pu apprendre. Vous pourrez vous en procurer chez Pauline Guillemette (819 296-3082), Claudette Noël (819 228-1037), Mme Boisvert (819 296-3708), au mini dépanneur MGS (819 296-2786), au Dépanneur Vic (819 396-3052) et au Garage Shell Frigon de Louiseville (819 38-5155).



L'artiste country d'Yamachiche, Martial Gélinas, accompagné de ses musiciens du groupe « Les Chapeaux Noirs », donnera un spectacle gratuitement lors de la levée de fonds pour les parents du jeune Anthony Hamel, le 23 février, au sous-sol de l'église d'Yamachiche. De la grande générosité.

Photo, L'Écho de Maskinongé

## Jean Dampousse invite la population de Maskinongé à se faire entendre Consultation sur la délinquance sexuelle

### Levée de fonds

Le petit Anthony reçoit ses traitements à l'Hôpital Sainte-Justine de Montréal. Cela oblige ses parents, M. et Mme Yves Hamel, à effectuer de nombreux déplacements entre Yamachiche et Montréal et ce, régulièrement. Les coûts de l'essence, les repas qu'ils doivent prendre à l'extérieur et les à-côtés que ces déplacements occasionnent sont lourds à supporter, financièrement, pour les parents d'Anthony.

C'est pourquoi une levée de fonds a été organisée, avec la présentation d'un spectacle que donnera l'artiste country d'Yamachiche Martial Gélinas, accompagné de ses musiciens, le samedi 23 février, au sous-sol de l'église d'Yamachiche.

Le groupe connu sous le nom « Les Chapeaux noirs » donnera ce spectacle tout à fait GRATUITEMENT. Les profits générés

> Jean-Paul Plante  
jean-paul.plante@trancontinental.ca

Le député adéquate de Maskinongé à l'Assemblée nationale, Jean Dampousse, invite la population à participer au volet en ligne de la consultation sur la délinquance sexuelle que mène actuellement sa collègue et députée de Lotbinière, Sylvie Roy.

« Depuis le début de la semaine, Mme Roy recueille les commentaires de la population sur son site Internet (www.sylvieroy.org). Il s'agit d'une occasion unique pour les résidents de Maskinongé de faire valoir leur point de vue sur les différentes pistes de réflexion qui sont proposées », a indiqué M. Dampousse.

### Plan d'action global

Porte-parole de l'opposition officielle en matière de sécurité publique, Mme Roy souligne que depuis son accession au pouvoir, le gouvernement Charest n'arrive pas à présenter un plan d'action global pour rassurer la population face à la délinquance sexuelle. « Le ministre Dupuis est toujours en mode réaction et multiplie les annonces à la pièce au lieu de proposer des solutions globales. C'est suite à son inaction chronique que je mène ma propre consultation afin de proposer des solutions concrètes. J'invite donc tous ceux et celles qui veulent participer à cette réflexion à me transmettre leurs commentaires » a expliqué Sylvie Roy. L'Action démocratique du Québec (ADQ) s'est

engagée à tenir une consultation sur la délinquance sexuelle à l'occasion de son caucus tenu en août dernier, réaffirmant ainsi l'importance des enjeux en sécurité publique.



Le député de Maskinongé à l'Assemblée nationale, Jean Dampousse.

Photo, archives  
L'Écho de Maskinongé

# GABOCHON

## Sort de l'ombre

Mais qui est ce Cabochon qui ressemble à s'y méprendre à son cher ami disparu voilà déjà quelques temps? Voilà la clé du mystère: Même si nous le connaissons tous, nous n'avons jamais su qu'il avait un meilleur ami, là-bas dans l'ombre. Lorsque Cabochon décrit son amitié avec ce dernier il dit qu'il était: 'Une ombre toute simple qui a passé sa vie d'embarras sans abris à ses côtés, sur le même banc pudique, à feuilleter la 'margarine' dans un 'parc à fontaine, s'arrosant tous les matins la 'fleur de l'âge', partageant le même croûton!' Après la mort de son ami, Cabochon sort de l'ombre afin de se consoler et raconter ses aventures à sa façon, bien sûr!

**Studio Ricard**

**20h00**  
**29\$**  
taxes incl.

**8-9**  
**février**

**Billets en vente maintenant**  
Chez: Flash Video - 41, St-Louis, Louiseville  
**819.228.5355**  
pour réservation: 819.228.8247

**Eaudear!**

# Clinique de sang

*La caisse Desjardins de l'Ouest de la Mauricie est fière d'avoir coopéré pour une dixième année avec sa communauté, car un don de sang c'est donner la vie.*

# Merci

à tous les donateurs

102 fois  
merci !!

**Desjardins**  
Caisse de l'Ouest de la Mauricie

Une caisse près de son monde !

L'Écho de Maskinongé - www.lechodemaskinongé.com - Le 2 février 2008 - Page 11

# Des liens d'affaires internationaux pour la Réserve du Lac Saint-Pierre

> Annabelle Laberge  
annabelle.laberge@transcontinental.ca

La toute jeune Réserve de la biosphère du Lac Saint-Pierre sera citée prochainement par l'Unesco comme modèle de gouver-

nance lors du Congrès mondial des réserves, qui s'ouvrira à Madrid, en Espagne, dans quelques jours.

«L'Unesco soulignera à l'article 20 de son rapport annuel, la Réserve de la biosphère du

Lac-Saint-Pierre comme étant un modèle de gouvernance, de participation et d'intégration de la collectivité dans son processus décisionnel et de développement», souligne René Raïche, directeur de la Réserve.

Pour l'organisation, en place depuis seulement quelques années, il s'agit non seulement d'un honneur, mais surtout d'une forte opportunité de tisser des liens d'affaires et de conclure des partenariats. La Réserve du Lac Saint-Pierre fait partie d'un ensemble d'une quinzaine de Réserves au Canada, dont seulement quatre seront représentées à Madrid.

«On va présenter notre projet de programme de labellisation des produits, qui comprendra par exemple l'esturgeon fumé du Lac St-Pierre. On va aussi entamer des discussions pour que les produits de chez nous puissent être commercialisés dans d'autres réserves et que nous, en échange, on reçoive des produits des autres réserves», illustre Christian Hart, président de la réserve et agent de développement agroalimentaire, touristique et économie sociale, qui sera présent à Madrid.

Les Réserves mondiales d'Espagne (Biosphere Hotel), de France (Tourisme Gourmand) et de Guadeloupe (Tourisme Nature) sont particulièrement visées par des projets de partenariat. Les responsables comptent aussi tirer profit de contacts déjà faits avec la Suède, l'Allemagne et la République Tchèque.



Le troisième Congrès mondial des réserves de biosphère qui se tiendra à Madrid en Espagne du 4 au 9 février. Quatre représentants de la Réserve de la biosphère du Lac Saint-Pierre y seront présents afin de développer des partenariats et promouvoir le projet régional de labellisation des produits.

Trois autres membres de la Réserve du Lac Saint-Pierre, dont le territoire compte six MRC (Trois-Rivières, Maskinongé, D'Autray, Bécancour, Nicolet-Yamaska et Bas-Richelieu), seront aussi du voyage, soit le directeur René Raïche, la présidente de la table de travail de la Réserve en Tourisme gourmand et hébergement, Diane Bouchard et Rose-Hélène Coulombe, experte-conseil en Tourisme gourmand et hébergement au sein de la Réserve.

## Les TARIFS les PLUS BAS au MONDE!

**3¢** en tout temps  
la minute

- AUSTRALIE • DANEMARK • SUISSE
- MALAISIE • PORTUGAL • ITALIE
- AUTRICHE • FRANCE • TAIWAN
- HOLLANDE • SINGAPOUR • HONG KONG
- BELGIQUE • ALLEMAGNE • NOUVELLE-ZÉLANDE
- NORVÈGE • ESPAGNE • RÉPUBLIQUE TCHÈQUE
- CHINE • SUÈDE • CORÉE DU SUD
- POLOGNE • IRLANDE • ROYAUME-UNI
- ARGENTINE 7¢ • CHILI 7¢ • ISRAËL 6¢
- PORTO RICO 9¢ • VÉNÉZUELA 9¢

En collaboration avec worldline.ca

Appelez partout au Canada et aux États Unis pour aussi peu que



...la minute

COMPOSEZ LE Consultez les tarifs sur [www.1011295.com](http://www.1011295.com)

**10.11.295** SUIVI DU NUMÉRO À JOINDRE

- Restez en ligne pendant que nous acheminons votre appel
- Constatez vos économies sur votre prochaine facture de Bell Canada

Avis de non-responsabilité: Les tarifs de 10-11-295 sont sujets à des changements sans préavis. Si vous désirez connaître un tarif avant de placer un appel, visitez notre site internet au [www.1011295.com/tarifs.html](http://www.1011295.com/tarifs.html). Un tarif plus élevé peut s'appliquer pour un téléphone cellulaire ou une destination particulière. Des frais minimum de \$0.25 par appels sont exigés afin de couvrir nos frais d'exploitations.

## Soirée de l'ex-président



Le 26 janvier dernier avait lieu, à La Porte de la Mauricie, la soirée de l'ex-président du club Optimiste de Louiseville, Hugues Carpentier. L'activité a été un franc succès. Sur la photo, dans l'ordre, le président actuel, Pierre Cloutier; sa conjointe, Sonia Livernoche; Johanne Trudel, conjointe de Hugues Carpentier; le héros de la soirée et président 2006-2007; Clémence Vermette, lieutenant-gouverneur de

la zone et son époux, Victorin Vermette. Ce que les gens appellent communément le « past président » a donné lieu à de nombreux moments de grands rires et d'autres où l'émotion était à fleur de peau. Bravo à Hugues Carpentier et sa conjointe pour une belle année de réussites et bonne chance à Pierre Cloutier et sa conjointe pour le mandat 2007-2008. Photo, Véronique Lemire

**MARMEN** présente:

**Les Nuits Polaires**  
DE TROIS-RIVIÈRES

**Ça va être CHOUETTE !**  
Du 8 au 10 février 08

### VENDREDI 8 FÉVRIER

- TOURNOI DE CURLING POLAIRE SENIOR  
Parc portuaire - 8h à 17h
- DÉFI MÉDIAS - ACTIVITÉ DE LANCEMENT  
Chapiteau du parc portuaire - 17h à 19h
- SOIRÉE PATINAGE AUX FLAMBEAUX  
Île St-Quentin - 17h à 21h
- EXPO GIVRÉE  
Maison Hertel-de-la-Fresnière - 17h à 20h
- PRENEZ LE POÉSIE-POLAR AVEC LOCOLEITMOTIVE  
Maison Hertel-de-la-Fresnière - 19h à 21h
- VISITE NOCTURNE  
Maison Culture - Centre Raymond-Lasnier - 19h à 22h
- LA VOLÉE D'CASTOR  
Chapiteau du parc portuaire - 20h à 21h30
- PARTY D'OUVERTURE  
Chapiteau du parc portuaire - 21h30 à ...
- UN CONTE AU COEUR DE L'ARTIQUE  
Ciné-Campus - 22h
- BLANCHE NUIT - NUITÉES QUINZEE ET CONTES  
Jardin des Ursulines - 23h

### SAMEDI 9 FÉVRIER

- TOURNOI DE CURLING POLAIRE  
Parc portuaire - 8h à 17h
- FESTIVAL DE SOCCER SUR NEIGE  
rue des Forges - entre Badeau et Notre-Dame  
9h à 17h
- JOURNÉE PORTES OUVERTES  
Centre d'exposition sur l'industrie des pâtes et papiers - 12h à 16h
- CHALLENGE S3 - SNOWBOARD  
Parc portuaire - 11h à 17h
- VAL SALVA  
Chapiteau du parc portuaire - 13h
- ÉRIC MASSON  
Chapiteau du parc portuaire - 14h
- TROP LOIN D'IRLANDE  
Chapiteau du parc portuaire - 15h
- EXPO GIVRÉE  
Maison Hertel-de-la-Fresnière - 13h à 17h
- TOURNOI DE HOCKEY  
Parc portuaire - 13h à 18h
- TOURS D'ARGO ANIMÉS  
Parc portuaire - 13h à 18h
- TRAÎNEAUX À CHIENS  
Jardin des Ursulines - 13h à 18h
- VILLAGE NORDIQUE  
Jardin des Ursulines - 13h à 18h
- ANIMATION FAMILIALE ÈRE DE GLACE  
Jardin des Ursulines - 13h à 18h
- JOURNÉE DE VOILE SUR GLACE  
Club Multivoile - 13h à 16h
- PORTES OUVERTES D'UN NAVIRE DE LA GARDE CÔTIÈRE  
Parc portuaire - 13h à 16h
- CLINIQUE ESCALADE DE GLACE  
Maïkan - 13h à 17h
- DÉPARTS DE MARCHÉ NORDIQUE  
Jardin des Ursulines - 13h30 et 15h

### SAMEDI 9 FÉVRIER [suite]

- SLEIGH RIDE DANS LES SENTIERS  
Carnaval des Vieilles Forges - 13h à 20h30
- VISITE NOCTURNE  
Maison Culture - Centre Raymond-Lasnier - 14h à 16h
- COMBAT DES « GUITAR HEROES »  
Chapiteau du parc portuaire - 16h à 18h
- SOIRÉE PATINAGE AUX FLAMBEAUX  
Île St-Quentin - 17h à 21h
- LA OTRA ORILLA - FLAMENCO  
Maison Culture A.A. Rousseau - 20h
- TRICOT MACHINE  
Chapiteau du parc portuaire - 20h à 22h
- FEUX D'ARTIFICES  
Carnaval des Vieilles Forges - 20h30
- SLEIGH RIDE DANS LES SENTIERS  
Carnaval des Vieilles Forges - 21h
- TOURS DE PEUR  
Jardin des Ursulines - 21h et 23h
- PARTY POLAIRE  
Chapiteau du parc portuaire - 22h à ...
- BLANCHE NUIT - NUITÉES QUINZEE ET CONTES  
Jardin des Ursulines - 23h

Porte-parole TRICOT MACHINE



Programmation détaillée au [www.nuitspolaires.ca](http://www.nuitspolaires.ca)  
Pour information 819 373-8758

### DIMANCHE 10 FÉVRIER

- TOURNOI DE CURLING POLAIRE  
Parc portuaire - 8h à 17h
- CHALLENGE BRUNELLE - TWINTIP  
Parc portuaire - 12h à 17h
- JOURNÉE PORTES-OUVERTES  
Centre d'exposition sur l'industrie des pâtes et papiers - 12h à 16h
- BALADE EN VOITURE TIRÉE PAR DES CHEVAUX  
Carnaval des Vieilles Forges - 13h
- VAL SALVA  
Chapiteau du parc portuaire - 13h
- TROP LOIN D'IRLANDE  
Chapiteau du parc portuaire - 14h
- ÉRIC MASSON  
Chapiteau du parc portuaire - 15h
- EXPO GIVRÉE  
Maison Hertel-de-la-Fresnière - 13h à 17h
- TOURNOI DE HOCKEY  
Parc portuaire - 13h à 16h
- TOURS D'ARGO ANIMÉS  
Parc portuaire - 13h à 17h
- TIRE SUR LA NEIGE  
Carnaval des Vieilles Forges - 13h30
- DÉPARTS DE MARCHÉ NORDIQUE  
Jardin des Ursulines - 13h30 et 15h
- TRAÎNEAUX À CHIENS  
Jardin des Ursulines - 13h à 17h
- VILLAGE NORDIQUE  
Jardin des Ursulines - 13h à 17h
- ANIMATION FAMILIALE ÈRE DE GLACE  
Jardin des Ursulines - 13h à 17h
- UN RÉCHAUFFE-CŒUR POUR LA ST-VALENTIN  
Musée québécois de culture populaire - 14h30 à 17h
- LE DERNIER CONTINENT  
Ciné-Campus - 16h

# Guy André ouvre les débats parlementaires de 2008 en défendant les plans d'eau du Québec et de Berthier-Maskinongé

Lutte aux algues bleues

> Jean-Paul Plante  
jean-paul.plante@transcontinental.ca

Le député de Berthier-Maskinongé, Guy André, a ouvert, le 28 janvier, la session des débats parlementaires de 2008 à la Chambre des communes. Le député de Berthier-Maskinongé a lancé le débat entourant le projet de loi C-469 en deuxième lecture, Loi qui vise à modifier la « Loi canadienne sur la protection de l'environnement » pour interdire la fabrication, la vente ou l'importation des détergents à lessive ou à vaisselle qui contiennent des phosphores.

Rappelons que M. André a déposé le projet de Loi C-469 le 25 octobre dernier. Le député s'est joint à la bataille aux algues bleues en constatant à quel point la situation est menaçante pour nos plans d'eau. En effet, le phénomène a pris de l'ampleur alors qu'au Québec, le problème est passé de 50 lacs touchés en 2005, à 197 en 2006, et à près de 200 en 2007. Dans la circonscription de Berthier-Maskinongé, cinq (5) lacs et rivières ont été touchés par les algues bleues en 2007. La première démarche a été de diffuser une pétition dans toute la circonscription de Berthier-Maskinongé de façon à obtenir l'appui de la population pour faire agir le gouvernement fédéral. C'est ainsi qu'une première pétition comportant 1 200 signatures a été déposée à la Chambre des communes en octobre dernier, avant le dépôt du projet de loi.

**Passer à l'action**

Le gouvernement du Québec est déjà intervenu dans ses champs de compétence en adoptant des règlements en matière de phos-



Guy André, député de Berthier-Maskinongé à la Chambre des Communes.  
Photo, L'Écho de Maskinongé

phores dans les détergents. Souvenons-nous qu'en juin dernier, la ministre du Développement durable, de l'Environnement et des Parcs du Québec a demandé au gouvernement fédéral de prendre ses responsabilités en interdisant les produits contenant des phosphates dans les détergers. Il s'agit d'un objectif d'harmonisation des normes pour faire en sorte que les fabricants modifient leurs produits, sans quoi ils ne pourront écouler leur marchandise au Québec et au Canada.

« Avec le début de cette session parlementaire, il faudra bien que le gouvernement conservateur passe enfin à l'action et qu'il accepte le projet de Loi C-469. Les nombreux signataires des pétitions et l'appel du gouvernement du Québec devraient normalement faire comprendre au gouvernement fédéral qu'il doit prendre ses responsabilités en forçant les fabricants à enlever les phosphates et phosphores de leurs produits. Nous devons poser tous les gestes qui aideront nos plans d'eau à éviter la prolifération des algues

bleues. Nous connaissons les véritables intentions de ce gouvernement lors du vote qui devrait se tenir la première semaine de mars », a conclu Guy André.

## Super spécial d'adhésion

	AVANT 15 FÉVRIER	APRÈS 15 FÉVRIER
Résident	945,00 \$	1 050,00 \$
Non-résident (25 km)	697,50 \$	775,00 \$
Senior	855,00 \$	950,00 \$
Voiture annuelle	575,00 \$	575,00 \$

— Taxes incluses —

Pour informations sur les autres catégories et pour les dates de tournoi disponibles:

### 819 228-3951

Faites vite... Il y a encore des samedis disponibles pour des tournois: 31 mai - 28 juin - 6 septembre - 13 septembre

2232240

# UNE FILLE À KANDAHAR

SUIVEZ LES REPORTAGES DE JULIE ROY CHAQUE JOUR SUR NOTRE SITE INTERNET

www.lechodemaskinonge.com

## Plaisirs d'hiver!

Ça bouge cet hiver. En effet, dans le cadre des Plaisirs d'hiver qui se dérouleront du 11 janvier au 24 février 2008, deux activités majeures se tiendront à Saint-Alexis-des-Monts et Sainte-Angèle-de-Prémont. Ces activités sont gratuites et toute la population est invitée à y participer.

---

**Saint-Alexis-des-Monts**

Activités : Ouverture du sentier de raquette (2,6 km)  
Patinage sur anneau de glace  
Pêche sur la glace

Dates : 2 février 2008

Lieu : Au bâtiment de service (Voisin de l'église)

Pour information : 819 265-3156

**Sainte-Angèle-de-Prémont**

Activité : Journée sportive : patinage, glissade, marche

Date : 23 février 2008

Lieu : Patinoire et salle des loisirs

Pour information : 819 268-5526

---

À Saint-Alexis et Sainte-Angèle, on est actif, on joue dehors!  
**Venez jouer avec nous!**

2258544

# BIENVENUE DANS VOTRE SECTION DES ANNONCES CLASSÉES



Un seul numéro  
pour vous servir  
**SANS FRAIS**

**1.866-637.5236**  
**MERKADO**

**100** Immobilier achat/vente **500** Services personnels **700** Formation et Culture  
**200** Immobilier Location **550** Services financiers **800** Avis  
**300** Marchandises **600** Marché de l'emploi **900** Véhicules  
**400** Services

TARIFS: POUR L'ÉCHO D'AUTRAY ET L'ÉCHO DE MASKINONGÉ, **15,10\$** pour 10 mots • **1,08\$** du mot additionnel (taxes incluses)   
HEURES D'OUVERTURE DU SERVICE TÉLÉPHONIQUE: LUN. AU VEN. DE 8H30 À 17H • TOMBÉE: JEUDI 16H

À NOS ANNONCEURS: Assurez-vous que le texte de votre annonce est exact dès sa parution, sinon il faut nous en aviser immédiatement.  
En cas d'erreur, notre responsabilité se limite uniquement au montant de l'achat de la première semaine de parution de votre annonce.  
MARCHÉ DE L'EMPLOI: Toute discrimination est illégale. Les postes offerts dans nos rubriques sont ouverts également aux hommes et aux femmes

Pour une visibilité accrue  
annoncez dans plus de 50 journaux:

Offrez-vous des  
**EXTRA...**

- ✓ Encadré
  - ✓ Titre centré
  - ✓ Caractères gras
- Informez-vous auprès de  
votre téléconseillère.

**Gagnants**  
**Certificat-cadeau 30\$**  
**CANADIAN TIRE**  
sem. 20-01-08

Chaîne Auto  
de Grand-Mère

Transport Jacques  
Boucher enr  
de Ste-Thècle

La Direction

**105** Propriétés à vendre

**A vendre: Duplex**  
(2x4-1/2), Maskinongé  
(rue Ste-Julie). Beau du-  
plex très bien entretenu,  
grand garage avec at-  
elier, terrain paysagé. Rez-  
de-chaussée: Bois franc  
partout. Beaucoup d'in-  
clus. Logement 2e étage:  
Rénovations majeures en  
2007. (819)227-2845

**105** Propriétés à vendre

LOUISEVILLE: unifamiliale,  
3.c.a.c., 2 sdb, sous-sol fini,  
échangeur d'air, terrain 12.000  
pi.ca., 138.000\$ à discuter.  
(819)228-5281

LANORAIE Maison Laprise  
neuve, NOVOCLIMAT, 2  
chambres, bois franc/cé-  
ramique, terrain 7.200  
pi.ca., 149.500\$.  
(514)892-0581

**110** Prop. à revenus à vendre

**5 logements, St-Gabriel,**  
pour retraités et semi-retraités  
autonomes. Tous loués.  
Revenus 25.500\$.  
4 logements, St-Damien,  
avec garage. Revenus  
18.000\$. (450)835-9635

**165** Terres à vendre

**TRÈS belle terre céréalière**  
(Louiseville), 15,7  
hectares, drainée au 45  
pi., avec plan de draina-  
ge, aussi cette terre est  
nivelée, sans roches. Prix  
demandé 155.000\$. In-  
formations demandez  
André Alarie  
(819)227-2180 ou  
(819)371-8527

**205** Logements/  
appartements à louer

LOUISEVILLE (près Cana-  
del): grand 3-1/2 entière-  
ment rénové, entrées la-  
veuse/sècheuse. (395\$).  
Grand 5-1/2 rénové, 1er  
étage, eau chaude fournie  
(495\$). (819)228-9300 ou  
(819)228-9271

**210** Logements/appartements  
chauffés à louer

4-1/2, libre. 440\$/mois. 201,  
St-Aimé, Louiseville. Infos, Mr.  
Dubeau: (819)228-3949

**210** Logements/appartements  
chauffés à louer

LANORAIE: sous-sol 950  
pi.ca. aire ouverte équivalent à  
4-1/2, secteur campagne avec  
boisé, coin enchanter, poêle  
à bois, table de billard, aspira-  
teur central, avec grande salle  
de bain, planchers flottants,  
entrée privée, stationnements  
inclus, 600\$ par mois chauffé,  
éclairé, (514)444-4078

**A BAS PRIX! Matériaux imparfaits... prix parfaits!**

Plancher flottant	à partir de 0,39\$/pi <sup>2</sup>
Panneau laminé 4'X8'	PROMO 7,99\$
Bois d'épinette 1'X3'X8'	0,59\$
Bois d'épinette 2'X3'X8'	0,69\$
Bois d'épinette 2'X4'X8'	1,45\$
Bois d'épinette 2'X6'X8'	2,09\$
Contreplaqué 3/8" 4'X8'	9,99\$
Contreplaqué 1/2" 4'X8'	12,49\$
Panneau gaufré 1/2" 4'X8'	5,88\$
Panneau gaufré 3/4" 4'X8'	7,99\$
Revêtement de salle de bains 4'X8'	14,99\$
Portes masonite	à partir de 6,77\$
Comptoir moulé 12'	49,99\$
Panneau HDF 3'X7'	5,99\$
Marches 42" x 12" presswood**	2,99\$
Marches 42" x 12" MDF**	3,74\$

Visitez notre site internet:  
[www.materiauxabasprix.ca](http://www.materiauxabasprix.ca)  
Prix valides du 1<sup>er</sup> au 22 février 2008.

**MATERIAUX A BAS PRIX**  
450.586.5008

**140** Commerces à vendre

RECHERCHONS commerces et  
entreprises à vendre. Plusieurs  
rencontres acheteurs/ven-  
deurs. (514)312-2551  
[www.relationcanada.com](http://www.relationcanada.com)

**160** Terrains à vendre

ST-LÉON: seulement 5 terrains  
résidentiels 100'x161', aque-  
duc, égouts, moins de 0.88\$ le  
pi.ca., faites vite,  
(450)581-8997

**205** Logements/  
appartements à louer

**À St-Gabriel: 1 mois**  
gratuit. 1-1/2, 2-1/2,  
meublés, chauffés, éclairés,  
375\$; 3-1/2, rénové,  
400\$. Buanderie. Pas de  
chien. (450)835-0888,  
(514)898-9807

LOUISEVILLE: centre-  
ville, 3 beaux grands  
3-1/2, rénovés, plancher  
flottant, poêle, frigo, la-  
veuse/sècheuse neufs,  
stationnement, person-  
nes paisibles avec bon-  
nes références,  
(819)384-3857

UNE ANNONCE  
PLACÉE DANS CET NEBDO EST  
BASÉE SUR UNE DISTRIBUTION  
**VÉRIFIÉE**  
PAR Deloitte • WWW.ODCINC.CA

**patlin** **Claude Grenier**  
RESSOURCES HUMAINES INC.  
Recruteur de talents

Notre client, un important fabricant dans le domaine de  
textile, solidement implanté au Centre-De-La-Mauricie, est à  
la recherche de façon urgente de candidats compétents et  
dynamiques, afin d'agir à titre de :

**PRÉPOSÉ AUX COMMANDES (BILINGUE ATOUT)**

Sous la supervision du responsable service à la  
clientèle, le titulaire de ce poste accomplit les tâches  
suivantes :

2258821

**La Capitale**  
**La Capitale vendue.com**

**MARIE-JOSÉE NOËL**  
819-691-0000

**SAINTE-GERTRUDE**

Maison mobile pour bricoleur. 3 chambres, garage chauffé

**YAMACHICHE**

En face de la rivière. Petite maison à étage. Idéal pour le bricoleur.  
Grand terrain avec arbres matures. Possibilité de chauffage bi-énergie.

**LOUISEVILLE**

Belle propriété à étage très bien entretenue, 5 chambres.  
Garage double à étage chauffé. Zoné commercial.

**LAC SOURIS**

**La Capitale**  
**La Capitale vendue.com**

**PHOTO NON-DISPONIBLE**

Beau grand terrain de 155 pieds x 301 pieds. semi-boisé, accès  
privé au lac. Zoné unifamilial et commercial.

**LA CAPITALE MAURICIE**  
**COURTIER IMMOBILIER AGRÉÉ**  
**POUR VENDRE OU ACHETER**

**AUCUN CRÉDIT REFUSÉ**

Discrétion assurée pour  
une 2e et 3e chance au crédit  
Prenez rendez-vous dès maintenant

Louis-Georges St-Pierre  
**819 228-9448**

**MASKI Ford**  
Une division  
Trois-Rivières  
Ford Lincoln

\*Certaines conditions s'appliquent

2258050

**Century 21**  
Les experts locaux  
**ANDRÉ ALARIE**  
agent immobilier affilié

**819 374-1321 cell.: 819 371-8527**  
[www.century21energie.com](http://www.century21energie.com)  
[aalarie@century21energie.com](mailto:aalarie@century21energie.com)

**ST-ALEXIS-DES-MONTS:**  
Très belle résidence de qua-  
lité avec services municipa-  
ux. Très belle vue sur le  
lac du village. Petit garage  
de 16'x20'. Résidence avec  
grand terrain pouvant être  
vendu en partie pour une nouvelle  
construction. Terrain clôturé.  
Armoires de chêne, 3 c.a.c. Proxi-  
mité des écoles primaire et  
secondaire.

**ST-ALEXIS-DES-MONTS:**  
Belle propriété à environ 1 km  
du village (à proximité de la  
Microbrasserie de la  
Nouvelle-France et sur le  
chemin de l'Auberge du Lac blanc).  
Terrain paysager. Secteur  
paisible. Cabanon de 10'X16' pour  
jardinage. Terrasse  
extérieure. Planchers flottants,  
armoires de chêne, îlot cen-  
tral, poêle à combustion. Sous-  
sol de 8' entièrement aménagé  
avec entrée indépendante

**ST-ALEXIS-DES-MONTS:**  
Très belle ferme située  
entre le village de St-Alexis-  
des-Monts et Ste-Angèle,  
avec maison ancestrale  
(cottage). Terre de 67 acres  
dont 50 acres de boisés  
(sentier qui traverse la  
terre) et 20 acres de pâturage  
naturel. Bâtiment de ferme  
(écurie pour 7 chevaux). Sous-  
sol d'une hauteur de 8'. Vue  
sur la montagne. À voir!

**SAINT-PAULIN:** Très belle terre à  
bois mixte avec possibilité  
de 1000 entailles, très bien situ-  
ée, avec chemin qui traverse la  
terre entière. (sentier de motoneige  
et tout-terrain). Terrain  
plat d'environ 20 arpents. Faut voir!

**PROBLÈME DE CRÉDIT?**

**BESOIN D'UNE AUTO?**

Faites confiance aux  
vrais experts en crédit!

1ère, 2e et 3e chance  
au crédit.

Venez rencontrer  
**René Boisvert**  
819 228-2711  
poste 106

[rboisvert@louisevilleauto.com](mailto:rboisvert@louisevilleauto.com)

**Louiseville Automobile**  
PONTIAC BUICK

2244874

**871, boul. Saint-Laurent Ouest,  
Louiseville**

**RESPONSABILITÉS**

- Traiter les commandes des clients reçues par  
téléphone ou par télécopieur dans le système  
informatique.
- Communiquer avec le client afin d'échanger  
différentes informations  
(Ex.: détails de confection, dates de livraison, etc.)
- Effectuer le classement des factures clients et  
fournisseurs.

**EXIGENCES REQUISES**

- Diplôme en techniques administratives ou une  
formation jumelée à une expérience pertinente
- Bonne connaissance du français
- Bilinguisme (serait un atout)
- Bonne connaissance du français (parlé et écrit)
- Expérience de travail (1 an)
- Bonnes connaissances de l'informatique  
(Excel, Word, et Internet)
- Habiletés à communiquer (écrit et oral)

**QUALITÉS PERSONNELLES**

- Rapidité d'exécution
- Avoir de l'entregent
- Faire preuve de patience et de discrétion
- Autonomie, débrouillardise et polyvalence
- Avoir un bon esprit d'équipe
- Résistance au stress

**CONDITIONS ET INSCRIPTION**

- Le salaire offert ainsi que les conditions reflètent  
la rigueur exigée et les responsabilités qui  
incomberont au titulaire de ce poste. Ces  
conditions s'avèrent concurrentielles. Ce poste est  
permanent et à temps plein.
- Les personnes intéressées à relever ce défi sont  
priées de faire parvenir leur curriculum vitae,  
avant le **lundi 11 février 2008, 16h**, à l'adresse de  
courriel ci-dessous mentionnée.
- Seules les personnes retenues seront avisées.
- Veuillez inscrire le numéro suivant à votre envoi  
(PAT 02-08)

**Les Textiles Patlin**  
1591, Lottinville  
Saint-Paulin (Québec) J0K 3G0

Téloc. : 819 268-2643  
Courriel :  
[schevalier@textilespatlin.com](mailto:schevalier@textilespatlin.com)

215 Logements/appartements chauffés/meublés à louer

**JOLIETTE:** 252 Richard, 2-1/2, meublé, chauffé, éclairé. Libre immédiatement. 525\$. (450)752-9491

225 Propriétés à louer

**LAVALTRIE:** "Split level" semi-détaché neuf, grand 4-1/2 sur 2 étages (1,200 pi.ca.). Terrain 18,000 pi.ca. Libre immédiatement. Pas de chien. 750\$. (514)971-3810

240 Chambres à louer

St-Cuthbert et Berthier, incluant téléphone, câble, internet, 350\$. (450)836-4515

250 Maisons de repos/centres d'accueil

**ST-BARTHÉLEMY:** belles grandes chambres pour personnes autonomes et semi-autonomes, lavage, ménage, aide au bain, repas, tout inclus, à partir 810\$. (450)885-3933

270 Bureaux/locaux à louer

**BERTHIERVILLE:** bureau à louer, Centre d'Affaires de Lanaudière, avec ou sans services. Bâtisse insonorisée. Française: (450)836-3666

270 Bureaux/locaux à louer

**LAVALTRIE:** local commercial à louer, 570 pi.ca.; disponible. Idéal pour bureau, agence, salon de coiffure, etc. (450)758-1587

285 Garages/stationnements à louer

**GARAGE** à louer à Lanoraie 20x22 chauffé, éclairé, 595\$/mois, Sébastien (450)368-2100

298 On demande

**FEMME** de 61 ans cherche logement adjacent (genre générationnel), à une propriété privée, à la campagne, pour juillet. Autorisation de garder un chien. (819)228-8469

305 Ameublement

LOT de matelas Serta, Simmons, Sealy, haut de gamme, légèrement endommagés. Prix imbattables 75% de rabais. (514)910-2261

310 Divers à vendre

TÔLES à couvertures et à lambris de couleur et galvanisées etc. 1(819)221-5429

# Carrières et professions



*Garage Pierre Dugré inc.*

recherche

## MÉCANICIEN

avec expérience au niveau des tracteurs.

Salaires à discuter

Bonnes conditions de travail  
Dynamique, autonome

Envoyez CV par

Télécopieur : 450 885-2154

E-mail : [dugre.alain@bellnet.ca](mailto:dugre.alain@bellnet.ca)

Att.: Alain Dugré

Tél.: 450 885-3202

2256624



## PRÉPOSÉE AUX CHAMBRES

- Emploi à temps plein incluant travailler les fins de semaine
- Travail de jour sur appel

### EXIGENCES DU POSTE

- Bonne capacité physique
- Souci du détail
- Personne disponible et ponctuelle
- Capacité à travailler seul

Envoyer CV au

Télécopieur : 450 836-1578

E-mail : [daysinn@login.net](mailto:daysinn@login.net)

À l'attention de Anike Bélanger

2256798

Dû à son expansion



a besoin d'une

## SECRÉTAIRE-RÉCEPTIONNISTE

• Temps plein  
de 11 h 30 à 20 h 30

*Tu es autonome,  
responsable et  
tu as de l'entregent?  
Tu as envie de travailler  
avec une équipe  
dynamique et avoir de  
bonnes conditions?*

Envoie ton CV au :

Télécopieur :

450 836-6621

Courriel :

[comptabilitepaille@kwik.net](mailto:comptabilitepaille@kwik.net)

Courrier :

700, av. Gilles-Villeneuve  
Berthierville (Québec)

JOK 1A0

À l'attention de  
Patrice Leblanc

2258767

## OFFRE D'EMPLOI

MRC DE D'AUTRAY  
RÉCEPTIONNISTE

La Municipalité Régionale de Comté de D'Autray, une organisation municipale dynamique en plein développement, est présentement à la recherche de candidats pour combler le poste de réceptionniste.

### DESCRIPTION SOMMAIRE

Sous la responsabilité de la directrice des services administratifs, la réceptionniste assure les tâches connexes suivantes :

- Recevoir et diriger les contribuables et les appels téléphoniques;
- Ouvrir, acheminer et timbrer le courrier;
- Effectuer diverses tâches cléricales et des saisies de données.

### PROFIL RECHERCHÉ

- DEP en secrétariat;
- 2 ans d'expérience de travail à un poste similaire, dans le milieu municipal, est un atout;
- Excellente capacité de communication;
- Maîtrise de l'environnement Microsoft Office;
- Ponctualité, discrétion, diplomatie et satisfaction du travail bien fait sont les qualités recherchées.

### CONDITIONS

- Poste permanent de 35 heures par semaine.
- Conditions salariales et gamme d'avantages sociaux concurrentiels.

Les personnes intéressées à ce poste sont invitées à faire parvenir en toute confiance leur curriculum vitae avant 16 h 30, le 15 février 2008, par la poste ou par courriel à :

MRC de D'Autray

550, rue Montcalm, C. P. 1500, Berthierville (Québec) J0K 1A0

Courriel : [chantal.robillard@mrcautray.com](mailto:chantal.robillard@mrcautray.com)

2256600

# Journée d'Embauche

MERCREDI 6 FÉVRIER  
DE MIDI À 20 H

à l'Hôtel des Gouverneurs  
de Trois-Rivières

**50** POSTES  
PERMANENTS  
de jour  
à combler

➔ Présentez-vous avec votre C.V.  
en main.

➔ Possibilité d'entrevue directement  
sur place.

ATRAHAN Transformation inc est une entreprise familiale qui oeuvre dans la région de Yamachiche depuis plus de 50 ans. Elle offre donc la sécurité d'emploi jumelée à d'excellentes conditions salariales et une gamme complète d'avantages sociaux.



*Saisissez votre chance!*

ATRAHAN Transformation inc.

Yamachiche  
(à 20 minutes de Trois-Rivières)



Vous êtes  
notre  
plus belle  
réussite



Cascades  
Enviropac, une division de  
Cascades Canada inc, membre du Groupe  
des produits spécialisés, est le leader canadien des  
manufacturiers et distributeurs de produits d'emballage  
en carton nid d'abeilles destinés au secteur des pâtes et  
papiers et au secteur de l'emballage industriel.

Directeur(trice) de production — Réf. : ENV-2008-02

### Vos responsabilités

- Coordonner l'ensemble des activités de production.
- Encadrer les superviseurs dans un climat de respect et participer activement à la gestion des ressources humaines.
- Élaborer et respecter les objectifs d'amélioration continue, de qualité, d'efficacité et de réduction des rejets.
- Réaliser et implanter des projets d'optimisation technique de l'usine.
- S'assurer que les travaux soient effectués dans un environnement sécuritaire et veiller au respect et à la mise en place des normes de santé et sécurité.

### Vos compétences

- Formation universitaire ou autre formation pertinente jumelée à cinq années d'expérience en gestion de production.
- Sens poussé de l'organisation et de l'ordre, talent éprouvé en gestion des priorités et rigueur.
- Grande faculté de bien gérer le changement.
- Leader, bon communicateur, souplesse et disponibilité.
- Motivateur et rassembleur de tous les membres des équipes de travail.
- Maîtrise des différents outils informatiques.
- Facilité à s'exprimer en français et en anglais.

Le lieu de travail : Berthierville.

Vous devrez vous conformer à la politique de résidence de l'entreprise.

Visitez notre site Internet et postulez de préférence en ligne sous carrières (carrière pour vous) avant le 11 février 2008 ou par télécopieur au 450-836-8235.

[www.cascades.com](http://www.cascades.com)

Cascades inc. souscrit au principe de l'équité en matière d'emploi.

2258771



# MUNICIPALITÉ RÉGIONALE DE COMTÉ DE MASKINONGÉ

## AVIS PUBLIC

### VENTE POUR DÉFAUT DE PAIEMENT DE TAXES

Conformément à l'article 1026 et suivants du Code municipal du Québec (L.R.Q., c. C-27.1), AVIS PUBLIC est par les présentes donné, par la soussignée, Janyse L. Pichette, directrice générale et secrétaire-trésorière de la MRC de Maskinongé, que les immeubles ci-après désignés seront vendus à l'enchère publique, à la salle des délibérations de la MRC de Maskinongé, au 651, boulevard Saint-Laurent Est, à Louiseville, le JEUDI, dixième jour du mois d'avril deux mille huit (10-04-2008), à compter de DIX HEURES (10 h), pour satisfaire au paiement des taxes municipales et/ou scolaires, ainsi que des intérêts et des frais encourus, à moins que ces taxes, intérêts et frais n'aient été payés avant cette date.

Ces immeubles seront vendus, sans aucune garantie, sujets au droit de retrait de deux (2) ans et avec bâtisses dessus construites, circonstances et dépendances s'il y a lieu, et sujets à toutes servitudes actives ou passives, apparentes ou occultes qui pourraient les affecter. Le prix des immeubles et les taxes (TPS et TVQ) seront payables dès l'adjudication, soit en argent, chèque visé ou mandat.

**No de matricule et nom du propriétaire**      **Total des taxes avec intérêts (sans les frais encourus)**

#### MUNICIPALITÉ DE ST-ALEXIS-DES-MONTS

**1. 2843-59-0040 / COLL, Erick**      **4,94 \$**

Un emplacement situé dans la municipalité de Saint-Alexis-des-Monts, connu et désigné comme étant une partie du lot originaire numéro TROIS CENT QUATRE-VINGT-QUATRE (Pte 384), aux plan et livre de renvoi du cadastre officiel du Canton de Hunterstown, dans la circonscription foncière de Maskinongé, MESURANT, mesures anglaises, une largeur de soixante-dix pieds (70') le long d'un barrage existant en front, et d'une largeur de soixante-dix pieds (70') le long de la Rivière aux Écorces, et d'une profondeur de soixante-cinq pieds (65') le long du lot 384-1 et quatre-vingt-cinq pieds (85') le long du terrain de Simon Lessard, ou ses représentants ou son équivalent au système métrique et étant borné comme suit : en front, par les sinuosités de la Rivière aux Écorces, d'un côté, par le lot 384-1 du même cadastre, en profondeur, par le barrage existant et de l'autre côté, par le lot 384-1 du même cadastre.

**2. 2846-40-7555 / DAOUST, Jean-Guy, Syndic**      **223,12 \$**

Deux terrains situés dans la municipalité de Saint-Alexis-des-Monts, connus et désignés comme étant des parties du lot originaire numéro HUIT (Pte 8), dans le Rang Nord-Est Rivière aux Écorces, aux plan et livre de renvoi du cadastre officiel du Canton de De Calonne, dans la circonscription foncière de Maskinongé, MESURANT, mesures anglaises, cinquante pieds (50') chacun, formant les deux terrains ensemble une largeur de cent pieds (100') et une profondeur de cent pieds (100') ou son équivalent au système métrique, plus ou moins, et étant borné comme suit : d'un côté, par une partie du même lot du même rang et cadastre appartenant à Frank Sabetta, en front, en profondeur et de l'autre côté, par une autre partie du même lot du même rang et cadastre, appartenant actuellement à Christian Degorgue.

Ces terrains peuvent être aussi désignés comme étant les lots numéros DEUX CENT HUIT et DEUX CENT ONZE dudit lot originaire (8-208 et 8-211), suivant un plan préparé par le vendeur.

**3. 2850-41-5555 / GIRARDIN, Martine**      **328,25 \$**

Un emplacement situé dans la municipalité de Saint-Alexis-des-Monts, ayant front le long du rang Saccacomie et étant formé comme suit :

a) une partie du lot originaire numéro SIX A (Pte 6A), dans le Rang VI (SIX), aux plan et livre de renvoi du cadastre officiel du Canton de De Calonne, dans la circonscription foncière de Maskinongé, MESURANT, mesures métriques, dans sa ligne vers le Sud-Ouest, ayant cent quatorze mètres et soixante-dix-neuf centièmes (114,79 m) le long du chemin public appelé rang Saccacomie, dans sa ligne vers le Nord-Ouest, ayant cent quatorze mètres et un centième (114,01 m) le long d'une partie du lot 6B du même rang et cadastre, dans sa ligne vers le Nord-Est, ayant cent quatorze mètres et soixante-quatorze centièmes (114,74 m) le long d'une autre partie du lot 6A du même rang et cadastre, appartenant actuellement à Benoît Girard, et dans sa ligne vers le Sud-Est, ayant cent quatorze mètres et un centième (114,01 m) le long d'une partie du lot 5B du même rang et cadastre décrite en b) ci-dessous.

b) une partie du lot originaire numéro CINQ B (Pte 5B), dans le Rang VI (SIX), aux plan et livre de renvoi du cadastre officiel du Canton de De Calonne, de forme irrégulière et quasi-triangulaire, MESURANT, mesures métriques, dans sa ligne vers le Nord-Est, ayant quarante-trois mètres et soixante-sept centièmes (43,67 m) le long d'une autre partie du lot 5B du même rang et cadastre, appartenant à Benoît Girard, et étant tout le terrain compris dans les bornes et limites suivantes : dans sa ligne vers le Nord-Est, par une autre partie du lot 5B du même rang et cadastre, appartenant à Benoît Girard, dans sa ligne vers le Nord-Ouest, par une partie du lot 6A du même rang et cadastre et dans sa ligne vers le Sud-Ouest, le Sud et le Sud-Est, par une partie du lot 5B du même rang et cadastre, étant un chemin privé.

**4. 2944-44-6226 / LÉVESQUE, Denise**      **19,83 \$**  
**LÉVEILLÉ, Donald**

Un emplacement situé dans la municipalité de Saint-Alexis-des-Monts, connu et désigné comme étant une partie du lot originaire numéro TROIS CENT TRENTE-NEUF (Pte 339), aux plan et livre de renvoi du cadastre officiel du Canton de Hunterstown, dans la circonscription foncière de Maskinongé, MESURANT, mesures anglaises, une largeur de cent pieds (100') et d'une profondeur de quatre-vingt-dix pieds (90') ou son équivalent au système métrique, plus ou moins, et étant borné comme suit : en front, par une partie du même lot du même cadastre, étant un chemin privé appelé rue des Pins, d'un côté et en profondeur, par une partie du même lot du même cadastre, appartenant à Euclide et Gilles Lessard ou leurs représentants, et de l'autre côté, par une autre partie du même lot du même cadastre, appartenant aux représentants de André Gauthier.

**5. 2962-59-4765 / GUIMOND, Gaétan**      **243,36 \$**

Un emplacement situé dans la municipalité de Saint-Alexis-des-Monts, connu et désigné comme étant une partie du lot originaire numéro TRENTE-HUIT C (Pte 38C), dans le Rang I (UN), aux plan et livre de renvoi du cadastre officiel du Canton de Belleau, dans la circonscription foncière de Shawinigan, de forme irrégulière, étant toute la partie de terrain comprise dans les bornes et limites suivantes, savoir : en front, par une partie du même lot du même rang et cadastre, étant une rue privée appelée rue Guimond, et par le lot 38C-8 du même rang et cadastre, d'un côté, par les sinuosités du Ruisseau des Plaines, en profondeur, par une partie du lot 37C du même rang et cadastre et de l'autre côté, partie par une partie du lot 38C du même rang et cadastre, appartenant à Sylvain Pelletier, partie par une autre partie du lot 38C du même rang et cadastre, étant une rue privée appelée rue des Mélézes, partie par une autre partie du lot 38C du même rang et cadastre, appartenant à Yves Allard, partie par une autre partie du lot 38C du même rang et cadastre, appartenant à Sylvain Pelletier, et par une autre partie du lot 38C du même rang et cadastre, appartenant à Line Brousseau.

**6. 2962-69-3279 / CHAPDELAINE, Gilles**      **161,38 \$**

Un emplacement situé dans la municipalité de Saint-Alexis-des-Monts, connu et désigné comme étant une partie du lot originaire numéro TRENTE-HUIT C (Pte 38C), dans le Rang I (UN), aux plan et livre de renvoi du cadastre officiel du Canton de Belleau, dans la circonscription foncière de Shawinigan, de forme très irrégulière, ayant deux cent cinquante pieds (250') ou son équivalent au système métrique, dans sa ligne vers le Sud-Est le long de la ligne de division avec le lot 37C du même rang et cadastre, étant tout le terrain compris dans les bornes et limites suivantes, savoir : dans sa ligne vers le Sud-Est, par une partie du lot 37C du même rang et cadastre, dans sa ligne vers le Sud-Ouest, par le Ruisseau des Prairies, dans ses lignes vers le Nord-Ouest et vers le Nord-Est, par une partie du lot 38C du même rang et cadastre, appartenant à Patricia Vanierschot et David Beaumier (succession Jean-Marc Beaumier) ou leurs représentants.

**7. 3352-70-3539 / LAPORTE, Léo**      **58,33 \$**

Un emplacement situé dans la municipalité de Saint-Alexis-des-Monts, connu et désigné comme étant une partie du lot originaire numéro SIX (Pte 6), dans le Rang Sud-Ouest Rivière du Loup, aux plan et livre de renvoi du cadastre officiel du Canton de De Calonne, dans la circonscription foncière de Maskinongé, MESURANT, mesures anglaises, une largeur de quatre-vingts pieds (80') et une profondeur de cent pieds (100'), ou son équivalent au système métrique, plus ou moins, et étant borné comme suit : en front, par une partie du même lot du même rang et cadastre, étant un chemin privé appelé Chemin Poudrier, d'un côté, par une partie du même lot du même rang et cadastre, appartenant à Léo Poudrier, en profondeur, par les sinuosités de la Rivière du Loup, et de l'autre côté, par une autre partie du même lot dudit rang et cadastre, appartenant à Léo Poudrier.

**8. 3659-59-5085 / POIRIER, Patricia**      **2 672,66 \$**  
**COUTURE, François**

Deux lots situés dans la municipalité de Saint-Alexis-des-Monts, connus et désignés comme étant les lots originaires numéros DIX (10) et ONZE (11), dans le Rang III (TROIS), aux plan et livre de renvoi du cadastre officiel du Canton de Belleau, dans la circonscription foncière de Shawinigan. AVEC le CHALET y érigé et portant le numéro civique 2000, Chemin du Lac Brûlé, à Saint-Alexis-des-Monts, Québec, JOK 1V0, circonstances et dépendances.

#### MUNICIPALITÉ DE SAINT-BONIFACE

**9. 5257-19-7755 / DUJARDIN, Henri**      **58,06 \$**

Un terrain ou emplacement connu et désigné comme étant la subdivision officielle numéro DIX-SEPT du lot originaire numéro CENT QUARANTE-TROIS (143-17) et la subdivision officielle numéro NEUF du lot originaire numéro CENT QUARANTE-DEUX (142-9), du cadastre de la paroisse de Saint-Boniface, circonscription foncière de Shawinigan. Le tout sans bâtisse.

**10. 5156-08-2019 / MANS, Josef**      **74,39 \$**

Un terrain ou emplacement connu et désigné comme étant la subdivision officielle numéro QUATORZE du lot originaire numéro TROIS CENT QUATRE (304-14) et la subdivision officielle numéro HUIT du lot originaire numéro trois cent trois (303-8), du cadastre de la paroisse de Saint-Boniface, circonscription foncière de Shawinigan. Le tout sans bâtisse.

**11. 5256-17-0911 / MANS, Josef**      **90,97 \$**

Un terrain ou emplacement connu et désigné comme étant la subdivision officielle numéro TRENTE-HUIT du lot originaire numéro CENT QUARANTE CINQ (145-38) et la subdivision officielle numéro VINGT-SEPT, du lot originaire numéro CENT QUARANTE SIX (146-27), du cadastre de la paroisse de Saint-Boniface, circonscription foncière de Shawinigan. Le tout sans bâtisse.

**12. 5056-97-4350 / MANS, Josef**      **74,39 \$**

Un terrain ou emplacement connu et désigné comme étant la subdivision officielle numéro QUINZE du lot originaire numéro TROIS CENT QUATRE (304-15) et la subdivision officielle numéro NEUF, du lot originaire numéro TROIS CENT TROIS (303-9), du cadastre de la paroisse de Saint-Boniface, circonscription foncière de Shawinigan. Le tout sans bâtisse.

**13. 5156-05-5799 / VAN CRAEYNEST, Walter**      **64,60 \$**

Un terrain ou emplacement connu et désigné comme étant la subdivision officielle numéro QUATORZE du lot originaire numéro TROIS CENT TROIS (303-14), du cadastre de la paroisse de Saint-Boniface, circonscription foncière de Shawinigan. Le tout sans bâtisse.

**14. 5156-05-5920 / VAN CRAEYNEST, Walter**      **58,10 \$**

Un terrain ou emplacement connu et désigné comme étant la subdivision officielle numéro QUINZE du lot originaire numéro TROIS CENT TROIS (303-15), du cadastre de la paroisse de Saint-Boniface, circonscription foncière de Shawinigan. Le tout sans bâtisse.

#### MUNICIPALITÉ DE SAINT-ÉLIE-DE-CAXTON

**15. 4951-81-6921 / LECLERC, David**      **85,47 \$**

Un emplacement situé à St-Élie-de-Caxton, division d'enregistrement de Shawinigan, connu et désigné comme étant une partie du lot numéro NEUF B (Pte 9B) Rang 7, du cadastre officiel de la paroisse de St-Élie (circonscription foncière de Shawinigan), mesurant cinquante pieds (50') de largeur dans ses lignes sud-est et nord-ouest, par quatre-vingt pieds (80') de profondeur dans ses lignes nord-est et sud-ouest, bornée comme suit : en front au sud-est par la rue Charles étant une partie du lot 9B, en profondeur au nord-ouest une partie du lot 9B, joignant d'un côté au sud-ouest une partie du lot 9B et de l'autre côté au nord-est, une autre partie du lot 9B.

Cet emplacement est de forme rectangulaire et la ligne sud-ouest est située à environ 800' du chemin public du 7e Rang, qui est sans désignation cadastrale. Sans bâtisse.

**16. 4852-06-6139 / PROVENCHER, Claude**      **1778,25 \$**

La subdivision numéro UN du lot originaire numéro QUINZE B du rang VII (15B-1, rg VII) du Canton de Caxton, cadastre de la paroisse de Saint-Élie, circonscription foncière de Shawinigan; avec un chalet dessus érigé, portant le numéro 172, chemin du Lac Bell, St-Élie-de-Caxton (Québec), G0X 2N0

#### MUNICIPALITÉ DE SAINT-ÉTIENNE-DES-GRÈS

**17. 6035-09-6849-01 / HÉROUX, Michel**      **10 245,51 \$**

Un immeuble situé à Saint-Étienne-des-Grès, connu et désigné comme étant le lot DEUX MILLIONS CINQ CENT QUARANTE-CINQ MILLE DEUX CENT QUATRE-VINGT-QUATORZE (2 545 294), du cadastre du Québec, circonscription foncière de Trois-Rivières, avec maison dessus construite et sise au 160, avenue Saint-Thomas-de-Caxton, Saint-Étienne-des-Grès, province de Québec, GOX 2P0.

**18. 6143-93-6008 / ELLIOTT, Lucette**      **473,34 \$**

Un immeuble connu et désigné comme étant le lot numéro DEUX MILLIONS CINQ CENT QUARANTE-SIX MILLE DEUX CENT SIX (2 546 206), du cadastre du Québec, dans la circonscription foncière de Trois-Rivières.

**19. 5740-77-4767 / LEMIRE, Sébastien**      **1 998,14 \$**

Un immeuble situé à Saint-Étienne-des-Grès, connu et désigné comme étant le lot DEUX MILLIONS CINQ CENT QUARANTE-QUATRE MILLE SIX CENT SEIZE (2 544 616), du cadastre du Québec, circonscription foncière de Trois-Rivières, avec maison dessus construite et sise au 55, 2e rue (secteur Lac des Érables), Saint-Étienne-des-Grès, province de Québec, GOX 2P0.

#### MUNICIPALITÉ DE SAINT-MATHIEU-DU-PARC

**20. 5561-55-2030 / BOUCHARD, Sylvain**      **99,67 \$**

Un emplacement connu et désigné comme étant la subdivision numéro UN, de la subdivision numéro TRENTE ET UN, du lot numéro QUARANTE (40-31-1) du rang 2, du cadastre officiel de la paroisse de St-Mathieu, circonscription foncière de Shawinigan, sans bâtisse.

DONNÉ à Louiseville, ce trente et unième jour du mois de janvier deux mille huit (31-01-2008).

**JANYSE L. PICHETTE,**  
Directrice générale et  
secrétaire-trésorière  
651, boul. Saint-Laurent Est  
Louiseville ( Québec ) J5V 1J1

**310 Divers à vendre**

\* Scierie à partir de 3495\$. Convertissez vos billes en bois de charpente de grande valeur avec votre propre scierie portable Norwood. www.scieries-norwood.ca/400q Information gratuite: 1-800-408-9995, poste: 400-QN

COUVERCLES pour spa. Prix et qualité imbattables. Disponibles dans toutes les formes et couleurs. Composez le 1-866-565-5252. www.thecoverguy.com/francais.php

FENÊTRES/Portes (erreurs de mesure), surplus d'inventaire du Manufacturier. Bons prix. St-Félix-de-Valois. (450)889-4111

SELLE western et sacoches à vendre, 400\$ (819)228-2396

**320 Animaux**

350\$ chiots purs Terre-neuve, Montagne des Pyrénées, St-Bernard. Aussi Bouviers bernois et Léonberg. Prêts à partir, parents sur place. Drummondville (819)397-2840

ACHETONS, vendons chiots, prenons chiots croisés à donner. Chiots Labrador croisés, Bouvier Bernois 75\$ chacun. Chiots croisés à partir de 40\$. Tél. (819)233-1711, cellulaire (819)372-7755

CHIOTS Chinois à crêtes, nus et Powder Puff, vaccinés + chiot Chihuahua croisé fox. (450)836-4784

CHIOTS demandés. Nous adoptons petits chiots. Allons chercher gratuitement. (450)666-1228

SUPERBES petits Yorkshire, 1 mâle 2 mois prêt à partir, mâles et femelles prêts vers 20 février, et chiots bichons maltais croisés bichons frisés. Parents sur place. Voir site internet www.asdpets.ca (450)831-4826

**397 On demande**

ACHETERAIS anciennes publicités et art populaire, enseignes, cabarets, damiers, sculptures et canards en bois, etc., (819)296-2342

ACHETERAIS meilleur prix, cartes hockey, baseball etc., articles sportifs ou non. (819)228-4169

**424 Astrologie/occultisme**

40 ans d'expérience, Justine, Claudette et Francine nous sommes clairvoyantes, tarotiques et numérologues depuis le début des années 60, nous avons atteint un niveau d'expérience supérieur à toutes concurrences. Nos 40 ans de pratique feront en sorte que vous serez guidés avec précisions vers le bonheur assuré. Découvrez la vérité sur votre avenir concernant la santé, l'amour, l'argent, la naissance, les voyages. Cet appel pourra changer votre vie. 3.79\$/min 7 jours 24h (temps gratuit) 1-900-451-5276

AIMÉE MÉDIUM, ASTROLOGUE EXPÉRIMENTÉE, 15 ANS D'EXPÉRIENCE. UNIQUE AU QUÉBEC. TEL.: 1-900-783-6677 (2.90\$/mn)

ANGÈLE, voyance 95% de réussite, je ne pose aucune questions. 1-900-548-0044 (2.90\$/mn)

**424 Astrologie/occultisme**

ALISSA, voyante naturelle, prédictions claires et explicites. 20 ans d'expérience. Tél.: 1-900-548-7777 (2.90\$/mn)

BÉRENGÈRE, médium de mère en fille, révélations immédiates. 1-900-548-0011 (2.90\$/mn)

CONNEXION Médium le seul regroupement des vrais médiums au Québec! Spécial 2.59\$/minute. 1-866-963-3486, 1-900-528-9000 #283647. (Bell Mobilité) www.connexionmedium.ca

ESMÉRALDA, voyante médium, vu à la TV et dans la presse. 1-900-548-0055 (2.90\$/mn)

JÔ Soleil, équipe de voyants reconnus, avec pour mission de vous guider sur le chemin le plus court menant au bonheur, à la paix du cœur et de l'esprit, expérience de 15 ans... laissez-nous vous conseiller pour 2008! 1-900-451-8883 à 3.99\$/min. 18 ans+ ou par carte de crédit au (514)997-5716 avec poss. min. gratuite. Info qui est en ligne (514)724-6904. www.josoleil.com. Nous engageons.

L'ÈRE du verseau Composez le 1-900-451-6675 avec un appel complet, vous aurez droit à 12 minutes gratuites! Des spécialistes de la voyance répondent à vos questions d'amour, d'argent et plus! 3.79\$/min. Nouveau Bell Mobilité seulement, faites le #+revo ou (le carré +7383) à 2.99\$/min. 18 ans+ pour découvrir la signification de vos rêves!

LA Clinique d'Ésotérisme et Mme Minou. Tel que vu à la télé. 1-900-561-1212, à 4.89\$/min. Visa/Mastercard, composez le (514)768-2000 ou le 1-800-799-6395 à 2.59\$/min. (+taxes). Utilisez de Bell mobilité faire le carré tarot(#) à 2.79\$/min. Horoscope gratuit et Concours au www.predictions2000.com Astro-Club ligne de voyance en direct 24 heures. Consultez des gens d'expérience au 1-900-830-6767 à 2.85\$/min. (+taxes).

LISA, prenez en main votre destin, je ne pose aucune question. 1-900-548-0022 (2.90\$/mn)

M. Mock clairvoyant. Grand médium voyant africain, spirituel, résout vos problèmes impossibles, amour, chance, affaires, désenvennement, protection, retour immédiat de l'être aimé, chance aux jeux, enlève les mauvais sorts, travail sérieux et efficace, résultat surprenant et garanti, réussi là où les autres ont échoué (514)270-3930

MANON, MÉDIUM CONFIRMÉE, AIDE SPIRITUELLE, CONSEIL, VOYANCE PRÉCISE ET SINCÈRE. TEL.: 1-900-548-5566 (2.90\$/mn)

MÉDIUM Québec réunit les meilleures voyantes du Québec, reconnues pour leurs dons et la qualité de leur prédictions. écoutez-les: 1-866-503-0838, Bell Mobilité, faites le#(carré)4676

SARAH CLAIRVOYANTE, DE MÈRE EN FILLE DEPUIS 4 GÉNÉRATIONS. TEL.: 1-900-548-0144 (2.90\$/mn)

**442 Construction/rénovation**

\* POUR tous travaux de rénovations, estimation gratuite, 25 ans d'expérience. RBQ: 8317-2981-44. Marc (450)835-1888

**482 Services divers**

CASIER judiciaire? Faites-le disparaître pour voyager, nouveaux emplois, tranquillité d'esprit et plus. Centre du Pardon National est un service primé à travers tout le pays. Appelez: 1-866-242-2411 ou www.nationalpardon.org

DÉCOR PRO MÉTAL Soudure, acier, aluminium et inoxydable. Confection, réparation, vente d'acier. (514)918-5452

EFFACEZ votre casier judiciaire. Votre vie est affectée par ce casier. Vivez une vie normale. Le Pardon et la levée d'interdiction d'entrée aux USA 1-800-298-5520 www.canadianpardons.ca

REBRANCHEMENT téléphonique Tembo! Nous offrons un service téléphonique prépayé, des taux interurbains compétitifs, sans dépôt ni enquête de crédit. Rabais pour application en ligne www.tembo.ca 1-877-468-3626

SAAQ-SAAQ-SAAQ Victime d'un accident automobile? Vous avez des blessures? Contactez-nous. Consultation gratuite. M. Dion Avocats tél. (514)282-2022 SAAQ-SAAQ-SAAQ.

**510 Agence de rencontres avec permis**

Le Réseau Rencontre Qui Fes- sel Devenez membre gratuitement au (514)761-5252. Promotion on double les blocs de temps pour 25\$ au 1-900-643-1111. Rencontre instantanée par cellulaire faites le dièse + amie (# + 2643) à 0.89/min. Messagerie texte(SMS) envoyer RRF dans un nouveau message au 66 000 Tchat, webcam et concours au www.lereseaurencontre.com Du direct osez en composant le 1-900-830-9900 à 2.45\$/min. pour 10 minutes. Achat par carte de crédit faites le 1-800-571-3999

UNIQUE: Dialogues et rencontres directes. Les plus jolies filles vous attendent pour des aventures inoubliables. Abonnez Bell Mobilité, faites le # (carré)6960 sinon: 1-866-552-8505

**525 Massage érotique**

À Laval, massage érotique, donné par jeunes filles de toutes nationalités. Mercredi et jeudi, duo 4 mains Mia et Maya. (450)728-1352

JOLIE blonde, gros buste, douce, sensuelle, te reçoit en privé dans un décor romantique près du foyer. (514)806-2774/ (514)656-3139 Cartes de crédits acceptées.

**530 Escorte/occasionnelle**

2 filles vingtaine te reçoivent, 38DD, duo disponible. (450)760-9301

BABY Love Enr. Belles filles te reçoivent, se déplacent, Rive-Nord pour vous Messieurs. Appelle-moi, Vanessa (450)586-3112 (450)803-6241 Engageons

**530 Escorte/occasionnelle**

BABY Love Enr. Belles filles te reçoivent, se déplacent, Rive-Nord pour vous Messieurs. Appelle-moi, Vanessa (450)586-3112 (450)803-6241 Engageons

**555 Argent à prêter**

BESOIN d'argent? Prêt rapide de 500\$ réponse en 1 heure. Paiement hebdomadaire. Conditions: Emploi stable (1 an). Crédit Yamaska 1-877-534-1999

BESOIN d'argent rapidement? Nous prêtons sur REER, FRV, CRI (hypothèque 1er et 2e rang), rétablissement de crédit, cartes de crédit CAN/ USA Service rapide et professionnel (514)995-4095

**580 Occasions/propositions d'affaires**

GROUPE Matic, toujours numéro 1, vous offre des routes de distributrices automatiques exclusives, établies, rentables, garanties. Mise de fond minimum, rendement maximum. Financement disponible. 1-866-941-8916

RECHERCHE mamans à la maison pour travail à domicile, temps partiel ou temps plein Urgent. Préférence par internet. www.diversifiezvosrevenus.com (514)242-5739

**585 Services financiers**

\* \* \* \* Trop de dettes? Au bout du rouleau? Il y a toujours une solution. Consultation confidentielle 7 jours/7, 8h/21h. Services Financiers Bell (514)285-0066

REBRANCHEMENT téléphonique Tembo! Nous offrons un service téléphonique prépayé, des taux interurbains compétitifs, sans dépôt ni enquête de crédit. Rabais pour application en ligne www.tembo.ca 1-877-468-3626

**605 Emplois divers**

\$ \$ Chocolat MIRA \$ \$ Recherche distributeurs (trices) avec véhicule pour la région, travaille de 15 à 20 heures/semaine, bienvenue aux retraités. 1-877-311-2996

100,000\$, entreprise internationale distribue produits pour la santé recherche 5 personnes pour partir entreprise à domicile, personne sérieuse, formation incluse. Investissement et véhicule requis. 1-866-362-4033

16.36\$/hre + bonis, travail à temps plein et partiel, immédiat. (819)379-6476

16.65\$/ hre travail temps plein à combler dès lundi prochain. Avancement, formation, bonus. Auto requise. Pour entrevue (819)840-0729

COMPAGNIE recherche jeunes femmes pour conversations par téléphone. Travail à domicile aux heures de votre choix. Rémunération hebdomadaire garantie. Débutantes bienvenues. 1-866-503-0834

DAMES, demoiselles, travail facile et agréable à domicile, horaire flexible. (450)759-0185 1-866-690-8156

**605 Emplois divers**

PRÈS MONTRÉAL (autoroute 40, sortie 122) Concessionnaire de camions lourds recherche MÉCANICIENS de soir, permanent, avec expérience. Avantages sociaux. (450)586-0537

RECHERCHE représentants Avon, 40% d'es-compte, 100\$ de produits gratuits. (514)325-6315

URGENT! Devenez Client-mystère ou Interviewer de sondages en magasin pour Shop'nChek Canada. Remplissez la demande en français svp dans www.applyshopnchek.ca 1-866-762-2435 poste 2293

VOUS cherchez un bon emploi? Nous cherchons de bons(nes) candidats(es). Vente, service, démo pour produits alimentaires, naturels, entretien. Dans votre région. Bon salaire. Info Hélène: (819)362-0128 ou 1-800-363-2952 www.multi-pro.ca

**630 Santé/hospitalier**

RECHERCHONS infirmières, 33\$/45\$ heure, aussi préparés aux bénéficiaires et auxiliaires. Faxez C.V.: (514)523-0360 ou téléphonez (514)523-0415

**650 Bars/hôtels/restaurants**

BARMAID demandée, avec ou sans expérience. Demandez Isabelle (450)885-1115

**705 Cours**

"ÉCOLE Les Ongles Fantastiques". Cours de formation. Placement! Sylvie (450)582-0428

\* École Centre D'ONGLERIES: Formation personnalisée. Privé/ groupe. Nathalie (450)657-6505

ANGLAIS parlé en 16 semaines. Cours privés/ groupe. Berthierville: (450)836-3680

COURS de guitare classique pop, blues, rock et jazz. Apprenez à votre rythme, professeur bachelier en musique. Appelez Ghyslain (450)836-4973

**845 Prières/remerciements**

MERCI au Sacré-Coeur de Jésus, Père Mateo Bovey Crawley, pour faveurs obtenues. J.B.C.

**915 Véhicules de loisir**

\$\$\$\$\$\$\$\$\$\$\$\$\$\$\$\$ Achat de VTT, de toutes marques 2x4, 4x4 et sport, payons les meilleurs prix, on se déplace (plusieurs en inventaire). François: (819)752-2224, Daniel: (514)232-2578/ (450)581-1166

PELLES neige neuves VTT. Pour tous modèles. 48"/60". Fixes/ pivotantes. 200\$+. (514)219-8533

**920 Bateaux/moteurs**

CHALOUPE Princecraft Yukon DLX 2007 14.5' moteur 25 forces, 4 temps, remorque, toile et accessoires, 8 heures de marche seulement. (450)835-3490

**935 Motoneiges**

TOUNDR 2003, reculons, poignées chauffantes, patins, parfaite condition, 3,500\$ ferme. (819)265-4267

**940 Tracteurs/machinerie agricole**

ACHAT urgent besoin pépines, petits bulis, tracteurs de ferme et tracteurs compacts. Backo, mini excavatrice, toute condition, payons bon prix comptant. Demandez Mario (450)831-8448

URGENT besoin, achetons: pépines, bulldozers, "skiders", trailers avec chargeuses et tracteurs de ferme. payons bon prix comptant. Tél. (819)353-1777

**950 Ferrailles**

ACHETONS VÉHICULES POUR FERRAILLE Autos, camions, 7/7 (450)839-3922, (514)892-9525, Carl Meilleur prix garanti

**985 Autos à vendre**

A1 Besoin d'une auto? Refusé au crédit. Livraison même jour. Importation U.S. disponible. Promo février gar. 6 mois gratuite. Transco 2000 (450)446-2800

ATTENTION! Attention! Besoin d'une auto. Problème de crédit? C'est fini. Aucun cas refusé. Financement sur place. Voiture, camion, van, 1999 à 2005 Robert Cloutier Autos www.robertcloutierautos.com (450)446-5250 ou (514)830-0098 1-888-446-5250

À voir auto, camion, 4x4. Financement maison aucun cas refusé. Voitures 2002 à 2007, léger dépôt, aucun endosseur. Automobile Brisson au 1-866-566-7081 www.automobilesbrisson.com

À voir auto, camion, 4x4. Financement maison aucun cas refusé. Voitures 2002 à 2007, léger dépôt, aucun endosseur. www.automobilesbrisson.com Automobile Brisson au (514)894-2236

**NÉCROLOGIE**

**ARSENAULT BARIL Mme Simone**

Au CSSS de la MRC de Maskinongé, site Comtois, le 30 janvier 2008, est décédée à l'âge de 93 ans, Mme Simone Arsenault, épouse de feu Raoul Baril (amie de feu Expédit Villemure), demeurant à Louiseville, autrefois de Sainte-Ursule. La famille accueillera parents et ami(e)s à la Résidence



funéraire Irénée Gagnon & fils inc., 111, rue Saint-Louis, Sainte-Ursule. Heures d'accueil : vendredi de 14 à 17 h et de 19 à 22 h; samedi, jour des funérailles, à partir de 9 h. Les funérailles auront lieu le samedi 2 février, à 11 heures, en l'église de Sainte-Ursule. L'inhumation aura lieu au cimetière paroissial de Sainte-Angèle-de-Prémont. La défunte laisse dans le deuil ses enfants : André (Yolande Guérin) d'Anjou, Madeleine (Bernard Therrien) de Saint-Donat, Jean-Guy (Michelle Durocher) de Repentigny, Laurent (Lise Leduc) de Montréal-Nord, Angèle (Jean-Pierre Baribeau) de Louiseville, Félicien (Lise Jolicoeur) de Mascouche, Benoit (Nicole Bergeron) de Trois-Rivières, Michel (Louise Olivier) d'Anjou; ses petits-enfants : Chantal, Céline, Isabelle, Martine, René, Karine, François, Julie, Sylvain, Danièle, Louis, Judith, Véronique, Audrey; ses arrière-petits-enfants : Catherine, Alexandre, Élisabeth, Tristan, Ariane; ses filleuls : Thérèse, Rollande, Viateur, Nicole et Chantal; la famille d'Expédit Villemure; plusieurs neveux et nièces ainsi que de nombreux ami(e)s notamment les membres de l'Âge d'Or de Sainte-Ursule et de Sainte-Angèle-de-Prémont. Une reconnaissance spéciale au personnel de la Résidence Saint-Laurent et du CSSS de la MRC de Maskinongé, site Avellin-Dalcourt et site Comtois pour les bons soins prodigués. Renseignements 819 228-2209 Télécopieur : 819 228-8631 Courriel : igagnon@infoteck.qc.ca Entreprise affiliée à la Corporation des thanatologues du Québec.

funéraire Irénée Gagnon & fils inc., 111, rue Saint-Louis, Sainte-Ursule. Heures d'accueil : vendredi de 14 à 17 h et de 19 à 22 h; samedi, jour des funérailles, à partir de 9 h. Les funérailles auront lieu le samedi 2 février, à 11 heures, en l'église de Sainte-Ursule. L'inhumation aura lieu au cimetière paroissial de Sainte-Angèle-de-Prémont. La défunte laisse dans le deuil ses enfants : André (Yolande Guérin) d'Anjou, Madeleine (Bernard Therrien) de Saint-Donat, Jean-Guy (Michelle Durocher) de Repentigny, Laurent (Lise Leduc) de Montréal-Nord, Angèle (Jean-Pierre Baribeau) de Louiseville, Félicien (Lise Jolicoeur) de Mascouche, Benoit (Nicole Bergeron) de Trois-Rivières, Michel (Louise Olivier) d'Anjou; ses petits-enfants : Chantal, Céline, Isabelle, Martine, René, Karine, François, Julie, Sylvain, Danièle, Louis, Judith, Véronique, Audrey; ses arrière-petits-enfants : Catherine, Alexandre, Élisabeth, Tristan, Ariane; ses filleuls : Thérèse, Rollande, Viateur, Nicole et Chantal; la famille d'Expédit Villemure; plusieurs neveux et nièces ainsi que de nombreux ami(e)s notamment les membres de l'Âge d'Or de Sainte-Ursule et de Sainte-Angèle-de-Prémont. Une reconnaissance spéciale au personnel de la Résidence Saint-Laurent et du CSSS de la MRC de Maskinongé, site Avellin-Dalcourt et site Comtois pour les bons soins prodigués. Renseignements 819 228-2209 Télécopieur : 819 228-8631 Courriel : igagnon@infoteck.qc.ca Entreprise affiliée à la Corporation des thanatologues du Québec.

**PRIÈRE AU SAINT-ESPRIT**

St-Esprit, toi qui m'éclaircis tout, qui illumines tous les chemins pour que je puisse atteindre mon idéal, toi qui me donnes le don divin de pardonner et oublier le mal qu'on me fait et qui, dans tous les instants de ma vie, es avec moi, je veux, pendant un court dialogue, te remercier pour tout et confirmer encore une fois que je ne veux pas me séparer de toi à jamais même et malgré n'importe quelle illusion matérielle. Je désire être avec toi dans la gloire éternelle. Merci de ta miséricorde envers nous. La personne devra dire cette prière pendant trois jours consécutifs. Après ces trois jours, la grâce demandée sera obtenue, même si elle pourrait paraître difficile. Faire publier aussitôt sans dire la demande, et au bas mettre les initiales de la personne exaucée. M.F.

**Le site d'emplois le plus complet au Québec**

REPÈRES EMPLOIS www.reperes-emplois.com

**AVIS DE CLÔTURE D'INVENTAIRE**

AVIS est par la présente donné que, à la suite du décès de Monsieur Yvon Pagé, domicilié au 1021, Rang Sacamie, Saint-Alexis-des-Monts, province de Québec, JOK 1VO, survenu le 06 novembre 2007, un inventaire des biens du défunt a été fait par le liquidateur de la succession, M. René Pagé, le 29 janvier 2008 devant Me Sylvie Caumartin, notaire, ayant sa place d'affaires au 1930, rue Principale, Sainte-Ursule, province de Québec, JOK 3MO, conformément à la Loi. Cet inventaire peut être consulté par les intéressés à l'étude de Me Sylvie Caumartin. Donné à Louiseville, le 29 janvier 2008. Sylvie Caumartin, notaire 2258829

**UNE ANNONCE PLACÉE DANS CET HEBDO EST BASÉE SUR UNE DISTRIBUTION VÉRIFIÉE**

PAR Deloitte • WWW.ODCINC.CA

Sincères remerciements 1 AN DÉJÀ... Merci du fond du coeur à tous les parents et ami(e)s qui nous ont témoigné leur compréhension et qui nous ont apporté le confort de leur amitié et la chaleur de leur sympathie lors du décès de notre petit ange qui repose au ciel: Ray Plante (survenu le 4 février 2007) soit par offrandes de messes, cartes, fleurs, dons, visites ou assistance à la liturgie. Que chacun retrouve ici l'expression de notre reconnaissance et considère ces remerciements comme personnels. Son père Gilles Plante, sa mère Nathalie Charette et son frère Simon Plante



2258280

**Avis public**

Commission scolaire de l'Énergie

**Adoption d'un règlement**

Avis public est donné que le comité exécutif de la Commission scolaire de l'Énergie a adopté, lors d'une séance tenue le mardi 29 janvier 2008, le règlement suivant :

- Règlement relatif à la fixation du jour, de l'heure et du lieu des séances ordinaires du comité exécutif.

Ce règlement peut être consulté en s'adressant aux Services du Secrétariat général et Communications de la commission scolaire situés au 2072, rue Gignac à Shawinigan.

Fait à Shawinigan, ce 2<sup>e</sup> jour du mois de février 2008.

Serge Carpentier, avocat  
Secrétaire général et directeur des communications

# NÉCROLOGIE

## BOISVERT NOËL Mme Gisèle

Au CHRTR Pavillon Ste-Marie de Trois-Rivières, le 27 janvier 2008, est décédée à l'âge de 75 ans et 10 mois, Mme Gisèle Noël, fille de feu Henri Noël et de feu Gracia Kirouac, épouse de Jacques Boisvert demeurant à Trois-Rivières (secteur St-Louis de France). La famille a

accueilli parents et ami(e)s à la Résidence funéraire St-Louis, au 30, rue St-Marc à Louiseville. Les funérailles ont eu lieu le jeudi 31 janvier 2008 à 14h, en l'église de Louiseville. L'inhumation aura lieu à une date ultérieure au cimetière St-Michel de Trois-Rivières. Outre son époux M. Jacques Boisvert, la défunte laisse dans le deuil ses enfants: Jocelyne Boisvert, André Boisvert (Suzanne Morin), Lucie Boisvert, Sylvie Boisvert (Denis Raymond), Daniel Boisvert (Lyne Doyon); ses petits-enfants: Annie Corneau, Véronique (Dave Langevin), Maude (Marc-André Labbé) et Kevin Gendron et leur père Jean-Guy Gendron, Caroline et Martine Boisvert; 5 arrière-petits-enfants; ses sœurs: Jacqueline Noël (feu René-Paul Deschesnes), Nicole Noël (Alain Filion); son frère: Bruno Noël (Nicole Milette); ses beaux-frères et sa belle-sœur: Roma Pépin (feu Louiselle Noël), Louise Boisvert (Paul-Émile Maréchal); ainsi que plusieurs neveux, nièces, cousins, cousines, autres parents et ami(e)s. Des dons à la Fondation du cancer du sein étaient grandement appréciés.

Direction des funérailles: Résidence funéraire St-Louis de Louiseville, Entreprise affiliée à la Corporation des thanatologues du Québec



## GAUTHIER Mme Yvette

*"Les personnes si chères ne nous quittent pas, elles vivent au plus profond de notre cœur"*

À Louiseville, le 24 janvier 2008, est décédée à l'âge de 64 ans, Mme Yvette Gauthier, conjointe de M. Donald Deveault et fille de feu Jeannette Deschênes et de feu Henri-Paul Gauthier, demeurant à Louiseville.

La famille a accueilli parents et ami(e)s à la Résidence funéraire Louis Richard et Fils Ltée, 140, rue St-Aimé à Louiseville. Les funérailles ont eu lieu le lundi 28 janvier 2008, à 11h, en l'église de Louiseville. L'inhumation a eu lieu au cimetière paroissial. L'a précédé, sa sœur bien-aimée Ghislaine. La défunte laisse dans le deuil, outre son conjoint, ses enfants: Dominic (Nancy Forcier) et Kathleen (Marc St-Ours); ses petits-fils: Samuel et Junior St-Ours; sa petite-fille: Vanessa St-Ours; sa belle-maman: Pauline Laroche (feu Gaston Deveault); son frère: Pierre; ses sœurs: Denise (Yvon Bérard) et Christiane (Alain Dupuis); sa filleule: Caroline Dupuis; ainsi que plusieurs oncles, tantes, neveux, nièces, cousins, cousines et de nombreux ami(e)s. Des dons à la Fondation Québécoise du Cancer étaient grandement appréciés.

Direction funéraire Louis Richard et Fils Ltée, Entreprise affiliée à la Corporation des thanatologues du Québec.



## GÉLINAS CLÉMENT Mme Clémence

Au Pavillon Sainte-Marie du CHRTR, le 29 janvier 2008, est décédée à l'âge de 80 ans, Mme Clémence Gélinas, épouse de M. Gérard Clément, demeurant à Saint-Didace. La fa-

mille a accueilli parents et ami(e)s à la Résidence funéraire Louis Richard et Fils Ltée, 3681, rue Notre-Dame à Saint-Édouard-de-Maskinongé. Les funérailles ont eu lieu le

vendredi 1er février 2008, en l'église de Saint-Didace à 11h. L'inhumation aura lieu au cimetière paroissial de St-Édouard-de-Maskinongé à une date ultérieure. L'ont précédé ses frères Raymond et Rémi. La défunte laisse dans le deuil, outre son époux, ses enfants: Marie (Jean-Guy Cloutier), Bernard (Linda Lapointe), Pierre (Hélène Charron), Thérèse (David Thompson), Jacques (Francine Guilmore), Denis (Micheline Charron); ses petits-enfants: Caroline, Frédéric, Véronique, Dominic, Christine et Marilyne Cloutier; Steve, Kevin, Francis, Patrick, Dany et Nicolas Clément; Stéphanie et Kathy-Ann Thompson; ses frères et sœurs: Réal (Rolande Carrier), Pauline, Monique (Gilles Bellefeuille), Bernard (Reine Leclerc), Rita (Robert Fontaine), Colette (Jean Vincent); ses beaux-frères et belles-sœurs: Thérèse Durand (feu Bruno Clément), Gisèle Clément (Bruno Lamirande), Jean-Guy Clément (Jeannine Lambert), Marc-Henri Clément (Jacqueline Plante), André Clément (Nicole Auger); ainsi que plusieurs neveux, nièces, cousins, cousines et ami(e)s.

Direction funéraire Louis Richard et Fils Ltée, Entreprise affiliée à la Corporation des thanatologues du Québec



## LEFEBVRE -GRENIER Mme Simone

Au Pavillon Ste-Marie du CHRTR, le 27 janvier 2008, est décédée à l'âge de 87 ans 7 mois, Mme Simone Lefebvre, épouse de feu M. Robert Grenier, demeurant à Louiseville. La famille a accueilli pa-



rents et ami(e)s à la Résidence funéraire Louis Richard et Fils Ltée, 140, rue St-Aimé à Louiseville. Les funérailles ont eu lieu le mercredi 30 janvier 2008, en l'église de Louiseville, à 11h. L'inhumation a eu lieu au cimetière paroissial. La défunte laisse dans le deuil ses enfants: Claude (Danielle Bourassa), Claudette (Bernard Bouchard), Jacques; ses petits-enfants: Christian Grenier (Annick Blais), Patrick Bouchard, Nadia Bouchard (Jeannot Roy); ses beaux-frères et belles-sœurs: Eleonore Chiasson (feu Raymond Grenier), Laurette Grenier (Marcel Labelle), Thérèse Grenier (Richard Bergeron), l'abbé Jean-Baptiste Grenier, ptre; ses filleules: Louise Grenier et Lise Lefebvre (Rodrigue Leblanc); ses neveux, nièces, cousins, cousines des familles Lefebvre et Grenier ainsi que ses ami(e)s. La famille désire témoigner sa reconnaissance à la Résidence Monique Bergeron pour les bons soins prodigués. Des dons à la Société Alzheimer de la Mauricie étaient grandement appréciés. Direction funéraire Louis Richard et Fils Ltée, Entreprise affiliée à la Corporation des thanatologues du Québec

## LESSARD LAMY BERGERON, Mme Blanche 1917-2008

Au Centre Avellin-Dalcourt de Louiseville, est décédée le 29 janvier 2008 à l'âge de 90 ans, Mme Blanche Bergeron, épouse en 1ères noces de feu Bruno Lamy et en secondes noces de feu Émile Lessard. La famille accueillera parents et ami(e)s à la Résidence funéraire Paulin Guimond et Fils inc., au

2801, rue Laflèche à Saint-Paulin. Heures d'accueil: samedi, jour des funérailles, à partir de 9h. Les funérailles auront lieu le samedi 2 février 2008, à midi, en l'église de Saint-Paulin. L'inhumation aura lieu au cimetière St-Michel de Shawinigan-Sud. La défunte laisse dans le deuil ses enfants: Simone (Yvon Beauclair), Georgette (Rosaire Ayotte), Lise (Gérard Hébert), Jean-Claude (Nicole Rosa); ses petits-enfants: Mario Hébert, Michel Hébert (Marie-Chantal Vaillancourt), Danielle Beauclair (Marc St-Yves), Marc-André Beauclair (Sylvie Massé), Sylvie Ayotte (Daniel Goyette), Dany Ayotte et Jean-François Lamy; ses arrière-petits-enfants: Francis, Alexandra, Jessie-Ann, Jéssabel, Jérémie et Hélio; sa soeur Lucille (feu Émilien Boisvert) l'a précédé dans la mort de quelques mois. Elle laisse aussi la famille de feu Émile Lessard, ses neveux et nièces dans les familles de feu Jeanne D'Arc et Charlemagne Bergeron, Eugène Trahan, Donat Arvisais, Léo Lamy, Arthur Bourassa, ainsi que la famille religieuse de feu Soeur Simone Lamy des Soeurs de l'ASV. La famille désire témoigner sa reconnaissance au personnel du 2e étage du Centre Avellin-Dalcourt pour les bons soins prodigués à Mme Bergeron. Renseignements: 819 268-2019 Télécopieur: 819 268-2834 courriel: guimondetfils@hotmail.com



## Sincères remerciements

*"Le mystère de notre vie est entre les mains de Dieu"*

Merci à tous les parents et ami(e)s qui nous ont apporté la chaleur de leur sympathie et le réconfort de leur amitié lors du décès de

**M. Pierre Bergeron**  
survenu le 24 novembre 2007

soit par offrandes de messes, cartes, fleurs, dons, visites ou assistance aux funérailles.

Que chacun d'entre vous retrouve ici l'expression de notre reconnaissance et considère ces remerciements comme personnels.

Ses frères et sœurs Desneiges, Esther (Réjean), Raymonde (Renald), Rémy (Denise), Suzanne (Denis) et Mario.



2258236

## Messe 1<sup>er</sup> anniversaire

*«Déjà un an depuis ton départ. Tu nous manques ainsi que ton sourire et ta bonne humeur. Les journées sont difficiles car il n'y a pas un jour où l'on ne pense pas à toi. Mais maintenant, tu viens nous voir dans nos rêves et ça nous aide».*

Une messe sera célébrée le dimanche 3 février 08, en l'église de Louiseville, à 10h30, pour le repos de **M. Florent Girard** (décédé le 29 janvier 2007)

Merci à tous les parents et ami(e)s qui se joindront à nous pour cette célébration.

Son épouse Brigitte, ses enfants Céline, Lorraine et Michel.



2257247

## Sincères remerciements

Merci du fond du cœur à tous les parents et ami(e)s qui nous ont accordé la chaleur de leur sympathie et le réconfort de leur amitié lors du décès de

**Mlle Céline Villemure**  
(survenu le 7 novembre 2007)

et de

**Mlle Thérèse Villemure**  
(survenu le 6 janvier 2008)

soit par votre présence, vos dons, offrandes de messes, fleurs, cartes, courriels, visite ou assistance aux funérailles.

Que chacun et chacune de vous retrouvent ici l'expression de nos sentiments les meilleurs et considèrent ces remerciements comme personnels.

Ses frères, ses belles-sœurs, ses neveux et ses nièces.



2256150

## Sincères remerciements

*"Seigneur, permet qu'il récolte en bonheur éternel tout le bien qu'il a semé ici-bas."*

Merci du fond du cœur à tous ceux et celles qui nous ont témoigné des marques de sympathie lors du décès de

**M. Stéphane Giguère**

survenu à Louiseville, le 9 novembre 2007, à l'âge de 39 ans

soit par offrandes de messes, fleurs, cartes, télécopies, courriels, dons, visites ou assistance aux funérailles.

Ses parents - Raymond et Dolorès Giguère - et sa soeur Nathalie vous prient de considérer ces remerciements comme personnels.

Merci spécial à ses confrères et consœurs de travail du Laboratoire de sciences judiciaires et de médecine légale de Montréal.

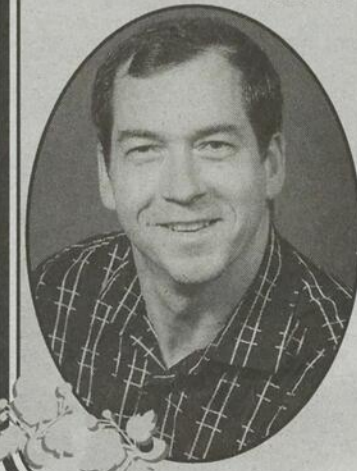

2258389

# Plus de 500 cartes de membres vendues

La Coopérative solidarité santé de Saint-Boniface se forme



Nous retrouvons sur la photo, lors d'une journée de recrutement, Gertrude Caron et Madeleine G. Lemay, membres du conseil provisoire. Photo L'Hebdo/Andrée-Anne Trudel

> **Andrée-Anne Trudel**

andree-anne.trudel@transcontinental.ca

**La Coopérative solidarité santé de Saint-Boniface prend tranquillement forme. Deux semaines avant les Fêtes, les bénévoles mettaient en vente les cartes de membres.**

Un peu plus de 500 cartes de membres ont maintenant trouvé preneur. Maintenant, chaque jeudi, à la caisse Desjardins de la municipalité, les bénévoles espèrent recruter les 700 membres manquants. «On veut se rendre à 1200. Notre objectif était de 500 membres avant Noël et nous les avons recrutés. Ça fait deux ans que nous travaillons sur ce projet et les gens sont très satisfaits!», mentionne Madeleine G. Lemay, membre du conseil provisoire.

Appuyé par le conseil municipal et la Caisse Desjardins dans la réalisation du projet, le conseil provisoire formé d'une dizaine de bénévoles espère que les professionnels de la santé répondront en grand nombre à leur demande et viendront pratiquer dans leurs nouveaux locaux. «Ça fait longtemps qu'on veut que ça marche! La

Coopérative va se construire près de la Caisse, car c'est un endroit facile d'accès, au centre de Saint-Boniface. En plus, on va construire assez grand, qu'on n'aura pas besoin d'agrandir quand on va avoir beaucoup de médecins!», ajoute Mme Lemay.

La construction du bâtiment devrait commencer ce printemps. Si toutefois tous les membres ne sont pas recrutés, ils pourront l'être même une fois les travaux entamés. Il en coûte 50\$ pour être membre. L'argent amassé par les cartes de membres servira à la construction de la bâtisse.



**Centre de pêche SYLVAIN BARIL**  
Bureau 37  
Poissons des chenaux  
Ste-Anne-de-la-Pérade  
**1 418 325-2747**  
sylvain.baril.poulamon@3web.net  
www.laperade.qc.ca/portelance

**Déry**  
Du côté de ma mère, on est foncéur...



**Baker**  
Du côté de mon père, on est plus prudent.



**REER**  
TOUTE L'EXPERTISE.  
TOUS LES MOYENS.  
TOUTE UNE RETRAITE.

**Déry-Baker**

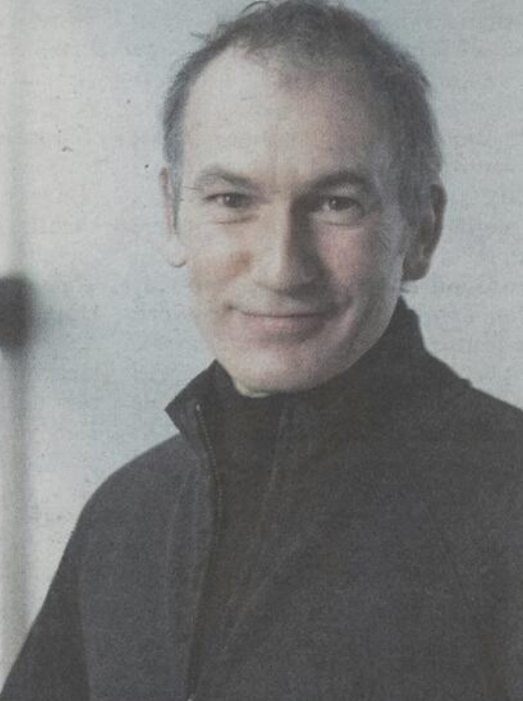

**7,00%**  
taux de la cinquième année

**LE PARFAIT DUO : RENDEMENT MAIS SÛREMENT**

Le DUO Desjardins combine une Épargne à terme à rendement progressif d'un terme de 5 ans et un placement garanti Perspectives Plus d'un terme de 7 ans au potentiel de rendement illimité.

Diversification et potentiel de rendement supérieur, avec le DUO Desjardins, vous êtes gagnant sur tous les plans.

Et vous ne risquez rien : votre capital est garanti à 100 % à l'échéance.

**Pour vos REER, c'est plus qu'une banque. C'est Desjardins.**

**DUO DESJARDINS**  
1 800 CAISSES  
desjardins.com/reer

Investissement minimal de 5 000 \$ répartis en parts égales entre l'Épargne à terme à rendement progressif et le placement garanti Perspectives Plus. Le taux de l'Épargne à terme à rendement progressif est sujet à changement. Le rendement du placement garanti Perspectives Plus pourrait être nul.

Caisses Desjardins de la Mauricie  
Centres financiers aux entreprises de la Mauricie



Conjuguer avoirs et êtres

2248442

**LISEZ vos nouvelles sur le net**  
[www.lechodemaskinonge.com](http://www.lechodemaskinonge.com)



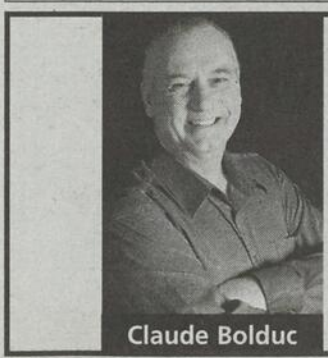

**Entre vous et moi...**  
Du lundi au vendredi 14h00 à 16h00  
**Information...Sports... Opinions...Réactions**

**106,9 fm**

Le FM parlé de la Mauricie et du Centre-du-Québec

2253174

LES CŒURS ET LES MOTS

# Chavirent



collaboration  
**L'Écho** de Maskinongé



et  
**L'AUBERGE  
LE BALUCHON**

**À GAGNER :**

**Forfait romantique à  
L'AUBERGE  
LE BALUCHON  
(VALEUR 525 \$)**

Vous n'avez qu'à réécrire correctement un des mots mentionnés au-dessus des publicités et compléter un coupon chez un des marchands participants à notre promotion « Les cœurs et les mots chavirent ».

1

**MOCLEBR**

*Offrez le bonheur avec des fleurs!*



*Fleuriste*

Réservez  
tôt!

**LA SERRE DE LOUISEVILLE**

350, rue St-Marc **819 228-5270**

**OUVERT JEUDI 14 FÉVRIER 9 H À 21 H • SERVICE DE LIVRAISON**



2

**DICUNOP**

Concours Uniprix

*Lettre d'amour*

Écrivez une lettre pour témoigner  
votre amour à votre conjoint(e), mère, père, enfants,  
ami(e), etc...

Déposez-la à la pharmacie et courez la chance de gagner  
**UNE SOIRÉE SPÉCIALE POUR 2**

**UNIPRIX**

Sylvain H. Gélinas

(souper/cinéma/  
panier produits Lierac)  
Tirage le lundi 18 février.

290, rue Saint-Laurent, Centre-Ville Louiseville • 819 228-5581

3

**PEARGTA**

Restaurant

**SAMEDI 9 FÉVRIER, 18 H**

Souper dansant  
St-Valentin



(salle  
de l'Ouest,  
côté du  
Quillorama)



**FONDUE À VOLONTÉ**

Réservations : 819 228-5254 / 228-3383

Resto Quillorama

4

**ULESNELES**



Lingerie

Claire Bélanger

Pour vous combler  
à la St-Valentin!

Certificat-cadeau

Notre nouvel horaire

Dimanche :	FERME
Lundi :	FERME
Mardi :	9 h 30 à 17 h 30
Mercredi :	9 h 30 à 17 h 30
Judi :	9 h 30 à 18 h
Vendredi :	9 h 30 à 21 h
Samedi :	9 h 30 à 16 h

315, av. Saint-Laurent  
centre-ville,  
Louiseville

5

**CIÉLED**

Une ambiance unique !  
pour la St-Valentin

RESTO



**SPÉCIALITÉS :**

- ✓ Poulet B.B.Q.
- ✓ Brochettes
- ✓ Frites maison
- ✓ Bifteck Baptiste
- ✓ Pizzas européennes
- ✓ Côtes levées
- ✓ Sous-marins
- ✓ Saucisses italiennes

Table d'hôte • Menu midi • Comptoir

805, boul. St-Laurent Est, Louiseville • Réservations 819 228-9446

6

**RETUATOEM**

Des cadeaux  
bien pensés



Sur  
la table

Isabelle Lecours  
Propriétaire

355, av. Saint-Laurent  
Louiseville (Québec) J5V 1K2  
T 819-228-1551

BOUTIQUE  
CUISINE  
ET MAISON  
Cadeaux, déco,  
café, thé,  
chocolat et  
plaisirs de la vie

**OUVERT LE DIMANCHE de MIDI à 16H**