

Importante hausse salariale

La Corporation des batteries Cegelec de Louiseville vient d'accorder une importante hausse salariale à ses quelque 60 employés. C'est la deuxième hausse de salaire accordée par cette industrie de Louiseville en dehors de la convention collective de travail.

Le lecteur trouvera plus de détails en page 2.

LES JEUX SONT FAITS

Les deux municipalités de Louiseville viennent de remettre leur mémoire sur l'aqueduc au directeur des Services à l'Environnement, M. Gilles Jolicoeur.

La Paroisse maintient toujours sa position de fusionner ce service alors que la Ville désirerait s'en tenir au statu quo, mais avec une plus grande collaboration de la Paroisse.

L'ECHO vous présente en page 3 les différents arguments apportés par chacune des municipalités pour appuyer leurs positions.

l'écho



LOTO-QUÉBEC

Tirage 27 sept.
72384

Gagnants : voir page 3

SOMMAIRE

L'heure du temps ..	3
Édito	4
Échotier	6
D'un sentier à l'autre	23
Sports en vrac	33
Films à la T.V.	44

53e année, no. 23.

Louiseville, mercredi 9 octobre 1974.

de Louiseville

20¢

Le Club de golf et curling de Louiseville Inc.

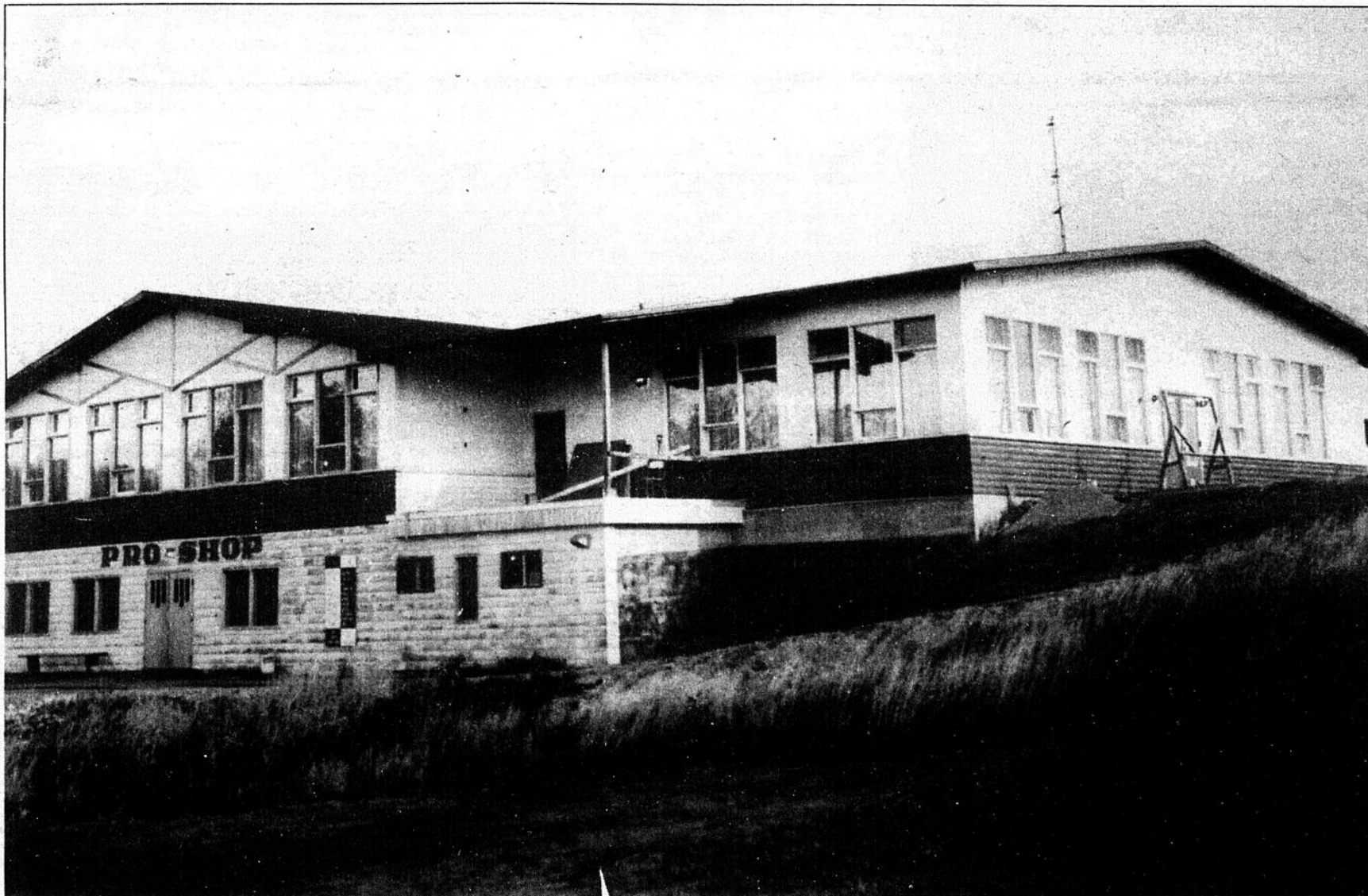

D'importantes transformations seront effectuées au cours des prochaines semaines au Club de golf et curling de Louiseville. Les trois hommes d'affaires du Saguenay-Lac-St-Jean qui viennent d'en prendre possession y investiront plus de \$125,000.00 dès cet automne pour compléter le golf à 18 trous, ouvrir le curling, réaménager l'intérieur du club, etc.

En fin de semaine, nous avons rencontré

les trois propriétaires, MM. Fernand Niquet de Chicoutimi, Maurice Darveault et Jean Cyr Fournier de Dolbeau, lesquels nous ont brossé un tableau des principales transformations qu'ils entendent faire au club.

Le lecteur trouvera en page 34 une description complète de ce que sera le Club de golf et curling de Louiseville dans quelques mois.

Elections municipales

Léopold Gerbeau



"FINI"

Gilles Béland

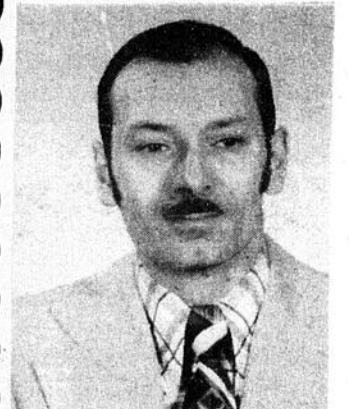

"J'Y SONGE"

Rodrigue Roy



"JE ME
PRÉSENTE"

(Voir page 38)

Pour la deuxième fois en moins d'un an

Importante hausse salariale à Cegelec

(J.-G.B.) Un porte-parole syndical des employés de la Corporation des Batteries CEGELEC de Louiseville nous apprenait en fin de semaine que cet important fabricant de batteries d'automobile venait encore une fois d'accorder une importante augmentation salariale à ses employés, et ce en dehors de la convention collective qui est en vigueur jusqu'en décembre 1975.

La dernière augmentation de salaires accordée aux quelques 60 employés de l'usine se chiffre à 28%, ce qui situe la moyenne

salariale à \$3.54 l'heure. Le salaire, à la suite de cette deuxième augmentation varie de \$3.48 à \$4.48 l'heure. A ce salaire, il faut ajouter dans certains cas des primes d'équipe, lesquelles primes ne sont nullement affectées par les hausses salariales.

En mars dernier, le syndicat des employés de CEGELEC négociait une demande d'augmentation de salaires pour compenser l'augmentation du coût de la vie, et la compagnie accordait 28% à tous les employés.

Il va sans dire que le

représentant syndical est des plus satisfait de la compagnie, laquelle a-t-il ajouté, comprend bien le travail de ses employés et sait les encourager à produire encore plus. Toujours selon le même porte-parole, même si à certains moments, la compagnie et le syndicat ne sont pas toujours d'accord, les deux travaillent la main dans la main pour le bien des employés et la rentabilité de l'usine.

Importantes améliorations
Actuellement sous la direction de M. Jean Léonard, l'usine de

Louiseville de CEGELEC continue son expansion et malgré les coûts énormes de certaines installations, la compagnie n'hésite pas à améliorer les conditions de travail de ses employés. Depuis déjà plusieurs semaines, on s'affaire à installer un purificateur d'air qui éliminera à l'intérieur, tout danger d'intoxication par le plomb. La compagnie aurait consenti à une dépense d'environ \$100,000 pour protéger la santé de ses employés, sans compter certaines installations qui se trouvaient déjà sur place, telles que douches, lavabos, etc.

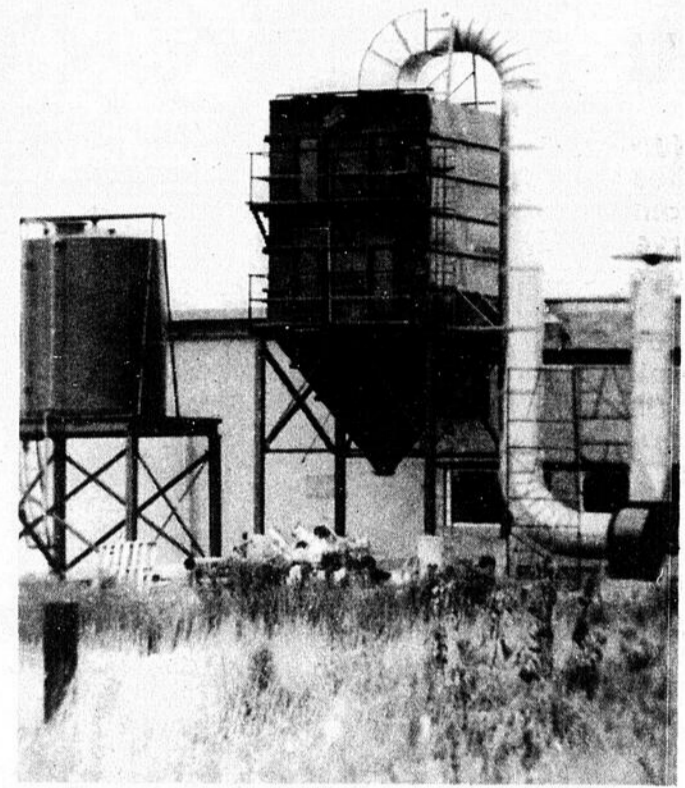

De l'air purifié

La Corporation des batteries CEGELEC est à investir d'importantes sommes d'argent pour l'installation d'un purificateur d'air qui éliminera à l'intérieur tout danger d'intoxication par le plomb.

Photo J.-G.B.

A Ste-Angèle

Deux nouvelles industries et investissement de plus de \$100,000.00

(J.-G.B.) Ste-Angèle qui attend toujours l'acceptation de son projet de culture spécialisée, voit quand même se développer un certain atmosphère industriel. Dernièrement une conserverie de maïs ouvrait ses portes et la semaine dernière c'était au tour d'une "Machine Shop" d'en faire autant.

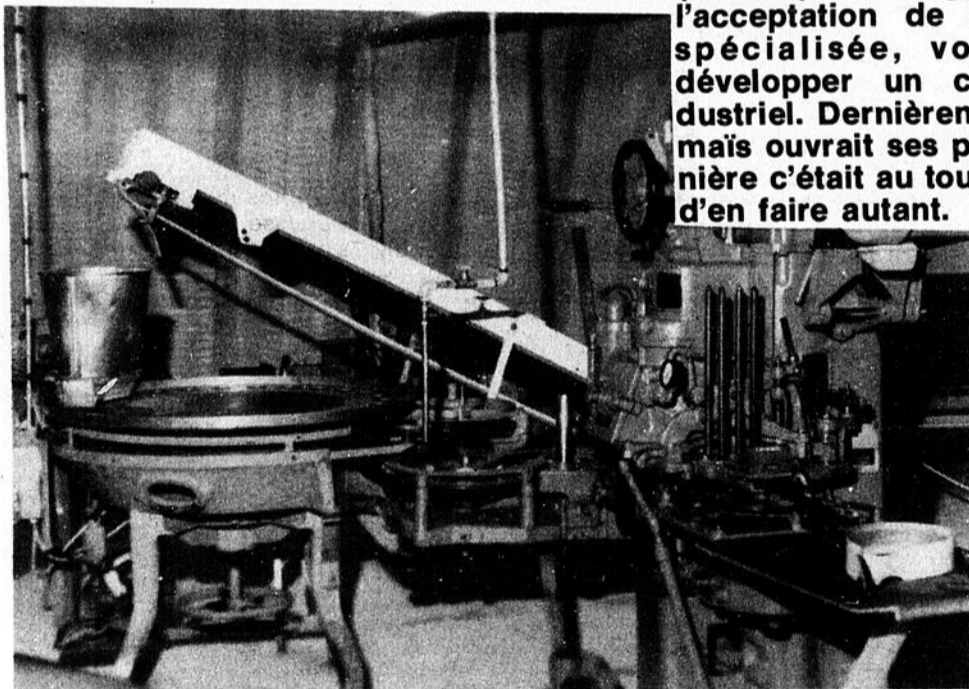

Mise en boîte

Une fois, nettoyé et lavé, le grain de maïs, au moyen d'une courroie sans fin est dirigé vers un appareil qui en mesure la quantité exacte pour chaque boîte. Le tout est fait automatiquement, la main d'oeuvre consistant surtout en la manutention du maïs a son arrivée et des boîtes. Le reste c'est surtout du travail de surveillance.

Photo J.-G.B.

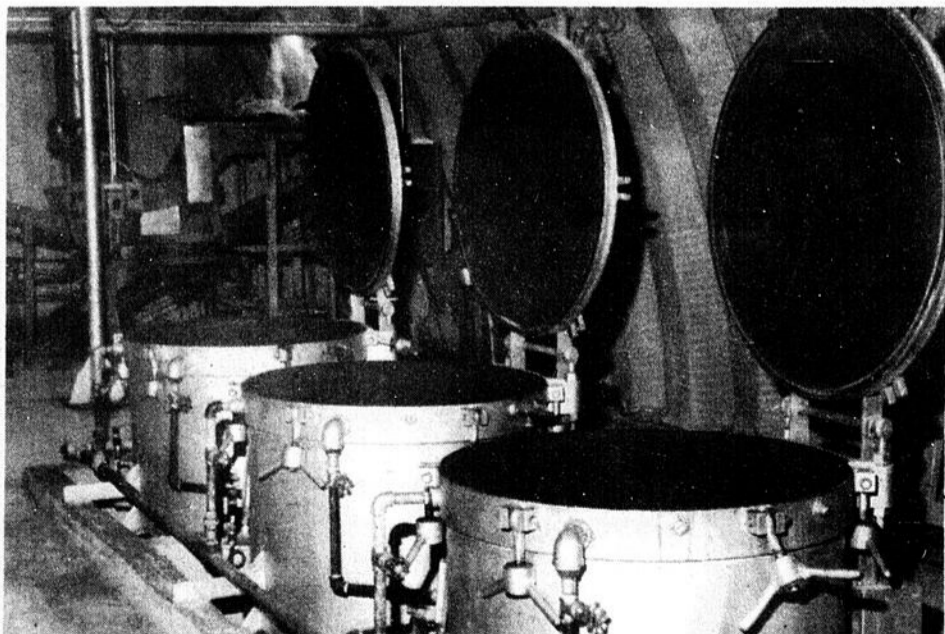

Autoclaves

L'usine de M. Lacoursière compte trois autoclaves d'une capacité 1,300 cannes par cuisson. La température atteint 240°F durant une période de 55 minutes. Pour la consommation, il ne suffira qu'à réchauffer le contenu et à le saler, puisque c'est un blé d'Inde cru, cuit sans vacuum.

Photo J.-G.B.

Depuis plus de deux ans, Ste-Angèle ne possédait plus aucune industrie et les travailleurs de l'endroit se voyaient dans l'obligation de se trouver du travail à l'extérieur, les fermes de la région ne suffisant à nourrir qu'une faible partie des citoyens.

L'été dernier, une lueur d'espoir brillait à l'horizon avec un projet de cultures spécialisées mis de l'avant par le Service Social de Louiseville dans le cadre du programme fédéral PACLE. Mais depuis plusieurs mois déjà le projet est à l'étude par des spécialistes du gouvernement et aucune réponse n'a encore été donnée. Il est déjà beaucoup trop tard pour faire quoi que ce soit cet automne, même si le projet était accepté avant l'hiver, à moins que ce ne soit au niveau de l'organisation.

Une conserverie

M. Roger Lacoursière de Ste-Angèle s'est mis à la tâche dès le printemps dernier pour mettre sur pied une petite industrie de conserve de maïs. Ex-maire de Ste-Angèle, M. Lacoursière connaissait bien les besoins de la région et les possibilités qui existaient dans ce domaine.

Etant donné que cette industrie n'est actuellement équipée que pour le maïs, il va sans dire que sa période d'activité est relativement courte, mais plus d'une quinzaine de personnes y ont trouvé un emploi cet automne.

Malheureusement, les dernières gelées ont totalement détruit certaines récoltes et l'usine se trouve actuellement paralysée par le manque de maïs.

Investissement de \$55,000.00

M. Roger Lacoursière a

investi environ \$55,000.00 pour la construction et l'équipement de son usine et actuellement, il tente d'obtenir une aide financière du ministère de l'Expansion économique.

Avec l'équipement actuel, M. Lacoursière ne peut que mettre en conserve le maïs, mais il est possible que plus tard, d'autres produits des (Suite à la page 21)

Les maux de cou

Comme ils sont communs et encombrants ces troubles chroniques du cou.

Dans 99% des cas, la cause première est un ou plusieurs déplacements de vertèbres cervicales; celles-ci peuvent se sublaxer à la suite d'un accident d'automobile, d'une chute, d'avoir peinturé un plafond, d'un choc sur la tête, d'un courant d'air ou de s'être mal couché.

Qu'on appelle ce trouble du cou névralgie, névrite, rhumatisme, arthrite, disque de déplacé ou pincement de nerf, la cause première est toujours la même, et tant que ces vertèbres ne seront pas replacées le mal recommencera.

Comme les vertèbres cervicales sont les plus petites de la colonne vertébrale, elles sont par ce fait les plus faciles à ajuster pour le chiropraticien.

Aucune méthode ne peut se comparer aux techniques chiropratiques pour guérir les troubles cervicaux.

Normalement entre un et deux mois de traitements suffisent pour faire disparaître les maux de cou les plus coriaces et les troubles qui leur sont associés: étourdissements, maux de tête, tics nerveux dans la figure, paralysie faciale, etc.

P.S.: Depuis le premier novembre 1970, presque tous les plans d'assurance-groupe défraient les soins chiropratiques.

CLINIQUE CHIROPRACTIQUE LACROIX



Dr Jean Hains, D.C.
Dr Jacques Lacoursière, D.C.
Dr J. André Lacroix, D.C.
17, N.-Dame Sud
Louiseville
228-5221

Les jeux sont faits

Les deux municipalités de Louiseville ont remis leur mémoire sur l'aqueduc au ministère de l'Environnement

(J.-G.B.) Quelques heures avant la date limite proposée par M. Gilles Jolicoeur, directeur des Services de Protection à l'Environnement, les deux municipalités de Louiseville lui faisaient parvenir leur mémoire sur la situation de l'aqueduc et leurs propositions pour régler le problème.

Ce mémoire avait été exigé par M. Jolicoeur lors d'une rencontre des deux municipalités à ses bureaux de Québec le 29 août dernier. On se souvient que cette rencontre avait été exigée par la Ville à la suite de pressions de la part de la Paroisse pour exproprier ou fusionner ce service, cause de tensions toujours de plus en plus fortes entre les deux municipalités.

Un statu quo amélioré

La Ville de Louiseville a été la première à rendre public le mémoire qu'elle a soumis au Directeur des Services de Protection à l'Environnement. Daté du 27 septembre, ce mémoire était remis aux journalistes au cours de la journée du 3 octobre. Il semble bien que la Paroisse a reçu une copie de ce mémoire le même jour.

Le mémoire de la Ville a été préparé par le gérant municipal, M. Ghislain Lessard, lequel a été dûment autorisé par les membres du conseil à le présenter à M. Jolicoeur.

La position de la Ville décrite dans le mémoire soumis au ministère de l'Environnement n'apporte de nouveau au dossier.



Me Gagnon

La Ville y explique ses positions et relate certains faits se rattachant à l'aqueduc depuis décembre 1969.

On y retrouve par exemple, une ordonnance de la Régie des Eaux du Québec qui ordonnait aux municipalités, en 1969, d'effectuer un plan directeur d'égoût.

Il va sans dire que cette ordonnance est restée lettre morte pour des raisons facilement imaginables, il n'y a pas de plan d'urbanisme dans aucune des deux municipalités.

La Ville souligne également qu'en 1970 et 71, elle majorait ses tarifs par les règlements 359 et 365, règlements qui ont obtenu l'approbation de la Régie des Eaux. C'est à la suite de l'adoption du dernier règlement que la Ville a effectué de nombreux travaux d'amélioration dans différents secteurs des Municipalités qu'elle dessert, et selon le mémoire, ces travaux ont une valeur supérieure à \$100,000.00, dont la

presque totalité ont été réalisés en Paroisse.

Fusion de l'aqueduc

La Ville précise dans son mémoire que malgré les travaux effectués les problèmes persistaient toujours et que c'est vers la fin de l'année 1973, alors qu'elle mettait certaines demandes d'eau à l'étude, que la Paroisse a adopté une résolution demandant la fusion de ce service. Le mémoire souligne que les demandes mises à l'étude concernaient le secteur urbain de la Paroisse, où selon la Ville, le développement se faisait sans aucun plan préalable de lotissement et encore bien moins en vue d'un développement harmonieux au point de vue aqueduc et égoût.

C'est à ce moment que la Ville demandait une rencontre à Québec pour trouver une solution à ce problème, rencontre qui a eu lieu le 29 août dernier.

Le mémoire précise de nouveau la position de la Ville qui s'est montrée catégoriquement contre une vente de gré à gré ou par expropriation, le réseau ayant été fait de façon intégrée, indépendamment des limites municipales.

Pas d'aqueduc, pas de permis

La Ville revient encore sur l'article 392c du Code Municipal qui stipule qu'aucun permis ne peut être émis à moins que les égoûts ne soient installés, que la subdivision soit réalisée et que la dite construction soit effectuée sur une rue publique.

Le mémoire soutient que le noeud du problème réside du fait que la Ville n'a aucun contrôle des permis de construction à l'extérieur de ses limites, alors qu'en 1967, elle se prévalait de l'article 426 de la Loi des Cités et Villes pour décréter qu'aucun permis de construction ne serait émis si les services d'eau et d'égoût n'étaient installés et les terrains subdivisés.

Et M. Lessard, dans le mémoire de la Ville revient encore sur le fait que trois secteurs de la Paroisse semblent se développer sur des bases apparemment acceptables et que la rencontre du 29 août dernier a prouvé qu'il y avait aussi entente entre les deux municipalités pour le cas de la rue Denis.

Fusion

Malgré plusieurs demandes en ce sens de la part de la Paroisse, la Ville ne s'est jamais prononcée sur le projet de fusion proné par la Paroisse, et le mémoire est tout aussi vague sur ce sujet. On y lit une phrase assez ambiguë: "En se rappelant qu'en décembre 1969, la Ville et la Paroisse ont reçu une ordonnance pour effectuer un plan directeur d'égoût et que cela signifie qu'il faut obligatoirement un plan directeur d'urbanisme commun et qu'à partir de ce fait, les municipalités et leurs conseils municipaux

consacrent le fait qu'ils ont à prévoir un développement commun pour les deux municipalités, tant au point de vue urbanisme, égoût et aqueduc, à Louiseville, peut s'inscrire la demande de la Paroisse pour la fusion du service d'aqueduc, à laquelle la Ville n'a jamais, au dire de la Paroisse, répondu, bien que par sa résolution du 4 juin et la rencontre du 29 août, vous pouviez vous questionner sur nos positions exactes face à une telle demande."

Le mémoire continue en soulignant certains services actuellement fusionnés à Louiseville, loisirs, bibliothèque, incendie et même le dépôt.

Statu quo

C'est la conclusion que l'on peut tirer du mémoire de la Ville, qui le souligne d'ailleurs clairement: "Quant à nous, nous pensons que la situation actuelle améliorée entre autres par le fait qu'il existe la possibilité que les municipalités aient un meilleur contrôle sur la construction dans grand Louiseville, que cette situation améliorée par une étroite collaboration des autorités municipales de la Paroisse pourraient suffire à solutionner tous les problèmes inhérents à l'aqueduc et au développement harmonieux du grand Louiseville dans les fonctions industrielles commerciales et résidentielles."

(Suite à la page 35)

loto-québec

Mini-Loto
\$500.00
\$100.00

Mme Bertrand Noël
Louiseville
Claude Gosselin
Louiseville
Mme Claire Rondeau
Louiseville
Robert Guignard
Louiseville
Mme Réjeanne Robert
Louiseville
Rolland Boisvert
Louiseville
Bernadin Béland
Louiseville
Pierre Dupuis
Sorel
Claude L'Heureux
Berthier
Raymond Tremblay
Cap-de-la-Madeleine
Bernard Dubé
Lavaltrie
Diane Lacroix
Joliette
Doris Lalonde
Trois-Rivières

Mme A. Bourassa, épicerie
Louiseville
Gérard Lesage, tabagie
Louiseville
Gérard Lesage, tabagie
Louiseville
Gérard Lesage, tabagie
Louiseville
Roger Poirier, magasin escompte
Louiseville
Restaurant Miss Louiseville
Louiseville
Jean-Marie Picotte, épicerie
Louiseville
André Lacourse, marchand
Maskinongé
Claude Dupuis, rep. Fiesta
Maskinongé
Marcel Rocheleau, rep. Shell
Louiseville
André Allard, boulanger
St-Alexis-des-Monts
René Adam, épicier
St-Justin
Fernand Grégoire, I.G.A.
Louiseville

Un jour ce sera ton tour.

Les Distributions Bert-Mask Enr.

Cyrille-Robert Lajoie,

Concessionnaires de Loto-Québec

Louiseville, tél.: 228-4635



L'heure du temps...

Fermé le lundi
avant-midi seulement

Mardi soir: Souper du Richelieu à l'Hôtel du Boulevard
Souper des Optimistes à l'Hôtel Windsor

Du 7 au 13 octobre: Semaine de la Prévention des Incendies

Judi 10 octobre: Pèlerinage paroissial de Ste-Angèle au Cap-de-la-Madeleine.
Assemblée de l'école Institutionnelle de Louiseville à 20 heures à l'école Jean XXIII

Du 13 au 19 octobre: Semaine des Caisses Populaires

9 octobre: Assemblée de l'A.F.E.A.S. de Ste-Ursule.

10 octobre: Réunion des parents à l'École DuSablé de St-Barthélemy

Cette semaine dans la région:

Lundi 14 octobre: Pèlerinage paroissial de St-Barnabé au Cap-de-la-Madeleine

15 octobre: Réunion de l'Age d'Or de St-Barthélemy

Judi 17 octobre: Journée de l'Age d'or à St-Michel-des-Saints.

Dimanche 20 octobre: Rallye automobile à St-Barnabé et souper aux fêtes au lard.



La "Bijouterie Paul"
mérite le prestige
dont elle jouit.

182, rue St-Laurent Louiseville Tél.: 228-4382



Tu choisis 4 chiffres,
tu fais valider ton billet
à l'un des centres de
validation suivants:

ÇA RAPPORTE BEAUCOUP...

FERNAND DEVEAULT, TABACONISTE, LOUISEVILLE.
GÉRARD LESAGE, TABAGIE, LOUISEVILLE.
RESTAURANT MISS LOUISEVILLE, LOUISEVILLE.
THÉO LESAGE, ÉPICIER, LOUISEVILLE.
ANDRÉ LACOURSE, QUINCAILLERIE, MASKINONGÉ.
MARTIAL E. BELLEMARE, ÉPICIER, ST-ALEXIS-DES-MONTS.
MARCHÉ MÉTRO, E. LEVASSEUR, PROP., ST-PAULIN.
ÉPICERIE J.-B.-M. LESSARD, STE-URSULE.
HENRI BERTHIAUME, ÉPICIER, YAMACHICHE.

éditorial

Une subvention déguisée

Depuis quelques semaines, c'est la course aux projets des Initiatives Locales. Individus, mouvements, fabriques, municipalités, c'est à qui n'obtiendrait pas son ou ses projets qu'ils considèrent comme prioritaires et supérieurs aux autres.

Depuis plusieurs années, le Gouvernement fédéral, que ce soit par le Programme des Initiatives Locales, de Perspectives Jeunesses ou autrefois les Travaux d'hiver, tente d'aider à la réalisation de certains projets de nature communautaire et de favoriser la venue sur le marché du travail de certaines gens.

Malgré certaines lacunes, tous ces programmes ont donné certains résultats, et il ne faut pas les condamner parce que certains les ont mal utilisés.

Mais l'un de ces programmes, aujourd'hui, semble sortir des cadres pour lesquels il a été créé. Il s'agit des Initiatives Locales.

Peut-on aujourd'hui, parler réellement "d'Initiatives" puisque la majorité de ceux qui obtiennent ces projets n'ont pas fait montre de tellement d'initiative.

A notre avis, et c'est aussi celle de représentants du Gouvernement fédéral que nous avons rencontrés, ne devraient être acceptés que les projets où réellement, les proposeurs ont fait preuve d'une réelle initiative dans leur projet. Par exemple, les différents groupes de la région de Caxton qui ont orienté leurs projets, l'an dernier, sur les loisirs, ce qui a donné, cet été le Festival Caxton, la Jeune Chambre de Louiseville, il y a quelques années avec son projet sur l'habitation à

Louiseville et l'an dernier, une piste de ski de fond.

De tels projets mettent réellement à l'épreuve l'esprit créateur des proposeurs, but pour lequel ce programme a été mis sur pieds.

Que doivent penser les jeunes qui ont travaillé durant des semaines pour présenter un projet original et qui se le voit refuser alors qu'on accepte le projet d'une municipalité qui veut refaire l'asphalte de ses rues, ou autre travaux du genre?

Nous n'en avons pas contre les travaux effectués par les municipalités, mais ils n'ont rien à voir avec les "Initiatives" Locales. Si le gouvernement fédéral veut réellement aider les municipalités, les fabriques ou autres, qu'il institue un programme différent, quitte à diminuer le budget des Initiatives Locales, mais pas refuser des projets bien bâtis pour permettre la construction de trottoirs, de laver des murs, etc.

Il en est de même pour les Clubs de motoneige qui accaparent chaque année des montants appréciables qui pourraient provenir d'autres sources financières. La population canadienne n'a pas, par ses taxes, à financer quelques clubs de motoneige de la province de Québec, à moins qu'un budget spécial ne soit consacré à cette fin, et encore, ceci devrait provenir du Gouvernement du Québec et non d'Ottawa.

Qu'on redonne aux Initiatives Locales l'esprit qui animait ce programme au début, et il sera beaucoup mieux utilisé.

Jean-Guy Boisselle

commentaires

L'indexation, une nouvelle ruse des syndicats?

Quel joli terme, et combien à la mode! Est-ce un outil ou une arme? Un sésame ou un boomerang?

Chose certaine, c'est une voie vers une spirale, ou plutôt, vers un remous d'allure insensée vers l'inflation et la vraie, cette fois.

Tant que cette procédure d'indexation s'appliquait aux revenus fixes, on pouvait parler de justice. Mais qu'en est-il aujourd'hui?

N'est-il pas évident que la chose devient une formule de déguisement pour arracher le plus possible alors que la façon dont grimpent les salaires est déjà passablement désordonnée? (L'on me répondra que les prix montent aussi. D'accord. Mais que l'on cesse de répéter que l'augmentation des salaires n'a rien à y voir!)

Pour le moment, nul ne peut nier que l'indexation est un outil commode dans les mains de la kyrielle de nos grassouillets ténors d'un syndicalisme dénaturé, pour ne pas dire décadent, qui prétendent avec une candeur désarmante servir les intérêts de leurs membres, et qui, au surplus, causent sans cesse des torts quasi irréparables à toute notre population.

De plus, il faut bien l'admettre, nos démolisseurs, tels les révolutionnaires avoués et tous nos sempiternels perturbateurs de l'ordre — tout ordre leur semble mortel! —, ont beau jeu et savent en profiter. Il est d'ores et déjà acquis qu'ils s'en servent car pour eux tout est bon en autant que ça puisse embêter l'autorité (lisez: l'ennemi à abattre).

Il est à espérer que tous nos gouvernants y verront bientôt clair, et surtout, sauront y remédier.

J.C.P. Hardy,

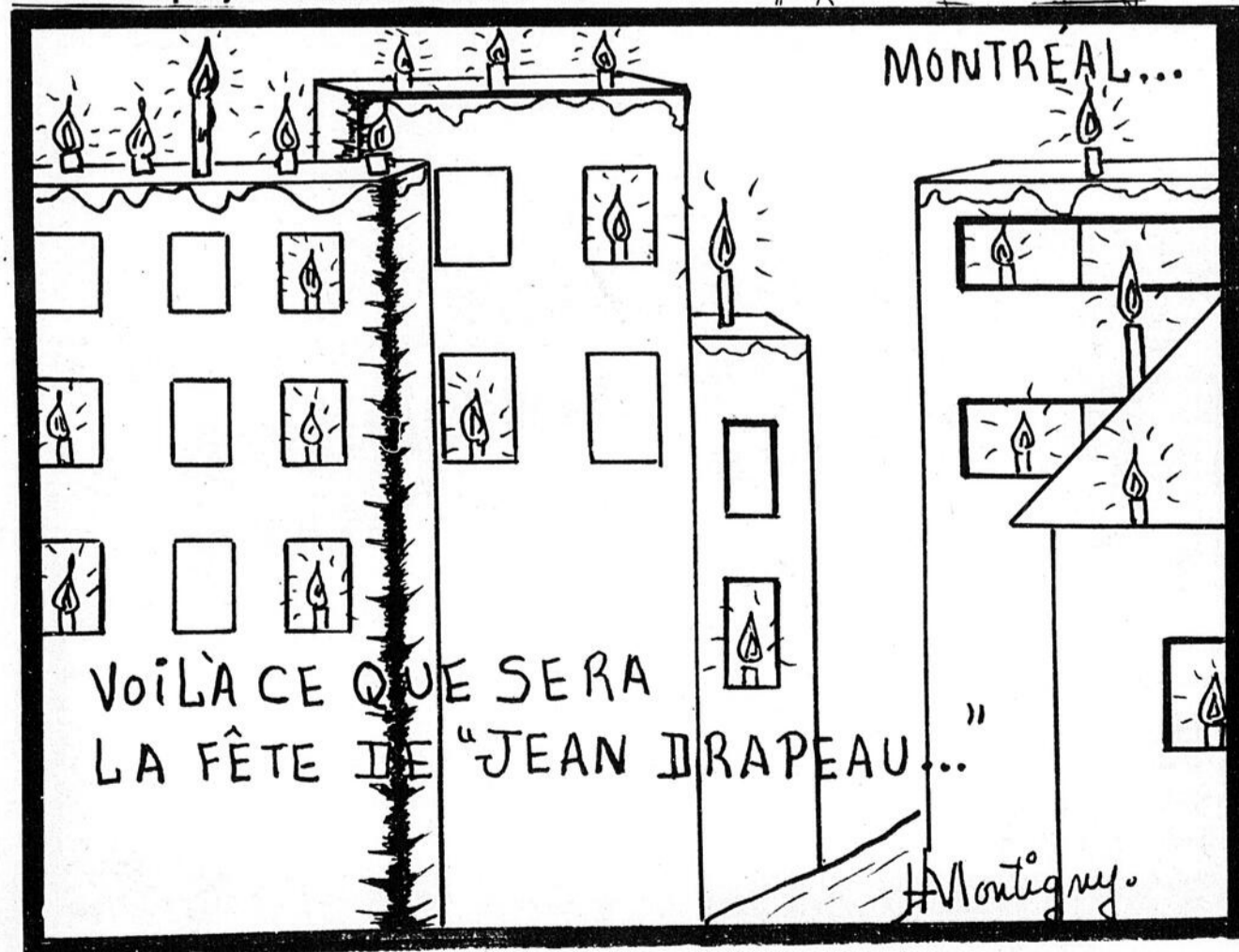

Fondé en 1921, l'Echo de Louiseville est édité et imprimé par l'imprimerie Gagné - Ltée à St-Justin, Cte de Maskinongé.

Bureaux à Louiseville, au 220, rue St-Laurent, tél.: 228-5532
A St-Justin, tél.: 227-2212

Président: J.-Ernest Gagné
Sec.-Trésorier: Claude Gagné

Directeur: Jean-Pierre Gagné
Rédacteur en chef: Jean-Guy Boisselle
Expansion et correspondants: Claude Gagné
Reportages spéciaux: Monique Brullemans
Sports: Jean-Jacques Lajoie
Publicitaire: Jules Morin

l'écho

Enregistrement n. 0645
Courrier de la deuxième classe
Dépôt légal — Bibliothèque Nationale du Québec

ABONNEMENT
Canada 6 mois \$4.00
..... 12 mois \$8.00
Camelots: à la semaine ... \$0.20
Un an: \$9.00
6 mois: \$4.50
Autres pays: un an \$12.00

Nos correspondants dans la région

PAROISSES	NOMS	TÉLS.:
Charette	Henri-Paul Villemure	221-2823
Maskinongé	Mme Léo Vermette	227-2032
Prémont	Mme Réal Lacoursière	268-5565
St-Alexis	M. Aurèle Plante et Mme Clovis Dupuis	265-2873 265-2157
St-Barnabé	Léona Lemay	264-2178
St-Barthélemy	Mme Benoît Laurendeau	885-3308
St-Edouard	Monique Brullemans	268-5295
St-Léon	M. Charlemagne Deschesnes	228-2422
St-Justin	Mlle Francine Clément	227-2212
St-Paulin	Réal U. Guilmond	268-2057
St-Ursule	Mme Jean-Paul Baril	228-2617
Yamachiche	Mme Gérald Bellemare	296-3590
St-Sévère	Mme Jules Trahan	264-5561
Louiseville	Mme Annette Trudel	228-2030
Louiseville	J.J. Plante (camelot)	228-5107

st-sévère

Mme Jules Trahan

Sincères sympathies.

A M. Mme Prudent Baril lors du décès subit de son beau-frère Maurice Brouillete marié à M. Ange Baril.

P.J.H. à St-Sévère

Le conseil municipal, le centre des loisirs et la fabrique ont fait front commun pour présenter un projet au gouvernement fédéral dans le but d'obtenir des initiatives locales. Le promoteur Jean-Louis Gélinas a donné le but du projet utiliser les subventions pour les réparations du presbytère et de l'église paroissiale.

La liberté

La liberté est le pain que les peuples doivent gagner

à la sueur de leur forno. Montesquieu.

Visite paroissiale

L'abbé Marcel Marchand a pratiquement terminé sa visite dans les foyers. La paroisse compte 98 familles, les personnes seules ne comptant pas, la population est de quatre cents personnes. La collecte lors de sa visite a donné \$680.50. il reste quelques foyers des personnes au travail à l'extérieur à visiter.

Réunion mensuelle

A 8 hres au couvent venez participer à la réunion "Administration publique" et aussi on parlera des plantes à l'aféas mercredi.

saint-barnabé

par Leona Lemay

L'aqueduc municipal

Monsieur Raoul Gélinas, préposé à l'entretien de l'aqueduc municipal, vérifiait dernièrement les compteurs des contribuables pour que leur soit facturé dans les jours prochains le montant précis de leur dépense d'eau annuelle.

Comme chacun sait, il en coûte à chaque bénéficiaire la somme fixe de \$50. pour 20,000 gallons d'eau. Le surplus est de 0.55 par 1,000 gallons d'eau additionnelle.

Notre voisine, la municipalité de Charette a une autre façon de procéder à propos de son

service d'aqueduc nouvellement construit. Il en coûte au contribuable un montant de \$65. par année que la dépense en eau soit forte ou minime.

Comme quoi les procédés sont différents d'une municipalité à l'autre.

Vente d'eau

Grâce à ses deux réservoirs, l'aqueduc municipal fournit de l'eau en abondance à tous les usagers d'ici. En surplus notre municipalité vend des milliers de gallons d'eau à la municipalité de paroisse d'Yamachiche.

Le cyclothon a eu lieu

Malgré la température maussade de ce dimanche

après-midi, 29 septembre dernier, le cyclothon, événement sportif préparé avec tant de soin par le Service des Loisirs de Saint-Barnabé, a eu lieu. Les organisateurs et les participants méritent les plus sincères félicitations pour leur endurance et leur persévérance dans l'effort. Les parents des concurrents, sur les lieux, avaient apporté un soutien matériel à l'énergie des uns et des autres avec des gilets pour préserver des refroidissements, et de bons jus d'orange pour étancher la soif entre chaque tour de piste.

La pluie a empêché le cyclothon de se dérouler normalement. Prévu pour une durée de 5 heures, cette épreuve d'endurance sportive n'a duré que 2 heures et demie. Cinq équipes prenaient place au départ pour un parcours d'un quart de mille, chaque tour du quadrilatère compris entre les rues Saint-Joseph, Notre-Dame, et rue Duguay, côté sud et est.

Tous ont bénéficié de l'encouragement stimulant du cycliste Denis Gélinas. Ils ont terminé la course sans trop de mal.

Au fil d'arrivée les équipes se sont classées dans l'ordre suivant:

Alain Saucier et Robert Bellerive 157 tours; Mario Gélinas et Réjean Castonguay 155 tours; Jean Lacerte et Michel Duhaime 149 tours; Sylvie Gélinas et Johanne Samson 141 tours; Pierre Lamy et Michel Aubry 133 tours. Nos félicitations.

Lors d'une soirée dansante qui eut lieu vendredi soir le 4 octobre dernier au

sous-sol de l'église, les concurrents reçurent des trophées en souvenir de leurs exploits au cyclisme...

Le Service des loisirs de Saint-Barnabé tient à remercier tous les participants ainsi que les commanditaires qui ont bien voulu les encourager en leur donnant leur collaboration.

De plus, le service des loisirs remercie notre journal pour son encouragement par ses textes et photos de nos manifestations sportives. Jamais nous n'avons bénéficié d'autant de considération de la part d'un journal.

Fait à noter: Jean Lacerte le camelot de notre hebdomadaire régional participait au cyclothon.

Distribution de prix

Le secrétariat de l'expo agricole de Saint-Barnabé a distribué, lors d'une soirée récréative à la salle l'Oasis sur le terrain de l'exposition le 29 septembre dernier, une somme de \$23,000. à 150 exposants de la première exposition de classe A des quatre comtés de Maskinongé, Laviolette, Champlain et Saint-Maurice.

Cette distribution de prix eut lieu sous la présidence de Louise première, reine de l'expo de Saint-Barnabé en présence d'une nombreuse assistance.

On remarquait aux premières rangées des invités: M. Raymond Laflamme, coordinateur régional pour le ministère provincial de l'agriculture, M. Yvon Picotte, député de Maskinongé au provincial, M. Nathan Diamond, maire de Saint-Barnabé, ainsi

que quelques autres maires des environs.

L'orchestre de Normand Bellemare d'Yamachiche accompagna les danses de fin de soirée.

Grand rallye familial, à Saint-Barnabé

Le 20 octobre prochain. 1er départ à 11 1/2 hres. a.m. suivi d'un souper canadien. Ce rallye est organisé par le service des loisirs. Pour informations, s'adresser à: Louis-Marie Proulx, tél.: 264-2088.

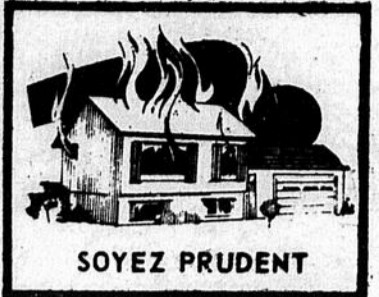

SOYEZ PRUDENT

SILO

SILVER SHIELD

SILO ACIER GALVANISÉ
SILO ACIER INOXYDABLE

Silo pour ensilage 50 à 1,500 tonnes.
Silo sans oxygène pour maïs humide.
Silo à grain avec système d'aération.
Silo séchoir statique feuilles ondulées.
Silo séchoir ROTO-FLO continu.
Élévateur à godets - Convoyeur à vis -
Crible - Balance - Séchoir à foin.
Équipement de meunerie.

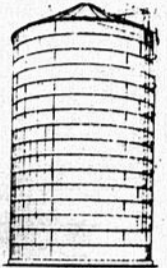

Odilon Lebrun & Fils Inc.

2, Ste-Julie - Maskinongé, P. Q.
Tél.: (819) 227-4908

Claude Vertefeuille Inc.

Assurances Générales

200, Ste-Marie — Tél.: 228-2727 — Louiseville

Responsabilité
de tous genres

Automobile,
Feu



- Stabilité
- Service
- Sécurité

PEOPLES

à notre sous-sol
d'économies

75%
d'escompte

**Nouvelle marchandise
d'automne et hiver**

pour dames: baby-doll, robes de chambre, jaquettes etc...
pour hommes et garçons: gilets, chemises, jacket de ski etc...

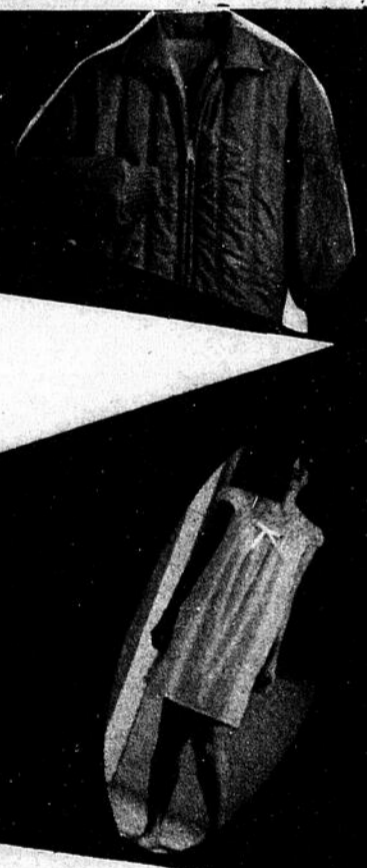



Le dernier tournoi de golf a donné l'occasion aux golfeurs de faire montre de leur caractère, de leur habileté, etc. C'est un peu toujours la même chose.

Il y en a qui se distinguent par leur performance, d'autre par leur piètre comportement. On nous a signalé, dans cette dernière classe, le nouveau gérant de la BCN, M. Maurice Balleu.

Parlant du nouveau gérant de la BCN, il semble que son épouse soit plus populaire que lui sur le golf. Serait-ce que certains clients craignent d'avoir à lui rendre des comptes?

Si l'on se fie à certains connaisseurs, Jean-Pierre Giguère et Jacques Allard seraient d'éternels perdants.

Quant à Réjean Lamy, quelqu'un lui a suggéré de jouer ses meilleurs parties quand c'est le temps.

Gilles Barabé a eu l'occasion, samedi soir, de se rendre compte que l'amitié et la reconnaissance existaient encore, du moins parmi les golfeurs. Une petite surprise qu'il conservera probablement longtemps. Au fait, pourquoi lui a-t-on donné une montre? A-t-on quelque chose à lui reprocher sur sa ponctualité?

Les agents de la SQ de Louiseville feraient bien de se trouver un bon médecin à Louiseville plutôt qu'à Trois-Rivières. L'un des médecins de cette Ville attendraient les policiers de Louiseville de pied ferme après s'être fait donner un billet pour avoir circulé à gauche sur la 138, à Maskinongé. Cette femme médecin prépare tout un diagnostic au prochain agent qui se présentera à ses bureaux.

L'abbé Jacques Casaubon aura permis aux Patrouilleurs, dimanche

dernier, de connaître un autre de ses nombreux talents, soit celui de cuisinier. C'est-à-dire, que l'abbé Casaubon a trouvé une bonne place pour faire cuire ses "beans". Malheureusement, nous devons nous fier à la parole des Patrouilleurs et à leur excellente santé au cours de la journée, mais il paraît qu'eiles étaient bonnes, les "beans"!

L'agent Georges Cormier de la SQ de Louiseville serait victime de distractions lors de la rédaction de ses rapports. Certains de ses confrères attribuent ce fait à quelques photographies qui se trouvent sur le bureau de Georges! C'est à voir!

On peut se demander si Rodrigue Roy en veut au journaliste de l'ECHO. La semaine dernière, il lui offrait son poste de conseiller à la Paroisse. Pourtant, le journaliste affirme catégoriquement avoir toujours bien traité Rodrigue!

Nouvelles + ou - drôles
Dans une revue de sécurité routière, face à un virulent éditorial intitulé "Accessibilité croissante des boissons alcoolisées", on retrouvait une page publicitaire des Brasseries Lion New Zealand. Ceci se passait en Nouvelle-Zélande.

On rapporte qu'à Sao Paulo, l'an dernier, les légers accrochages entre deux automobiles ont entraîné sept fusillades et occasionné la mort de six personnes.

Un candidat au permis de conduire a demandé de ne prendre dans le test que ce qui lui serait nécessaire pour le transport de ses enfants qui vont à l'école!

Décidément, certains employés sont pas faciles à amadouer. A Sydney, pour lutter contre l'absentéisme, une fabrique de pneus a offert à ses quelque 2,000 employés, manteaux de fourrure, postes de télévisions et des diamants à la condition de venir travailler tous les jours. Ça n'a pas fonctionné le truc, du moins l'expérience n'a pas été concluante car l'entreprise perd toujours 500 journées de travail par semaine. Mais les dirigeants ne désespèrent pas et l'offre tient toujours. Tiens, tiens, une suggestion à retenir pour l'Alcan à Arvida. Elle pourrait offrir des motoneiges.

Irresponsabilité
Dimanche dernier, un jeune de notre paroisse, âgé de 15 ans seulement, sans être muni d'un permis de conduire et au volant d'une voiture non assurée, a accroché une voiture qui venait en sens inverse.

Le jeune conducteur est évidemment fautif de ne pas avoir eu la maîtrise parfaite de son véhicule. Si les policiers l'avaient rencontré une demi-heure plus tôt dans les limites du village, ils auraient pu lui coller une contravention pour conduite dangereuse.

Beaucoup trop de jeunes prennent les voies publiques pour des pistes

de courses et l'on constate que les patrouilles de policiers de la Sûreté du Québec ne sont pas assez fréquentes.

Panneau
Grâce à une initiative des Chevaliers de Colomb de notre paroisse, un panneau annonçant l'heure des messes vient d'être installé en face de l'église.

Remerciement à MM. Philippe Vertefeuille et Fernand Bouchard qui se sont chargés de l'installation.

En visite
M. Gérard Shanks, député de St-Henri, était de passage chez M. et Mme Ernest Gagné, samedi soir dernier.

Chronique Colombienne

Barn dance

Il ne reste plus aucun billet pour notre BARN DANCE, qui aura lieu le treize c'est-à-dire, dimanche soir prochain à l'hôtel du Boulevard à huit heures trente, qu'on se rende à la bonne heure pour avoir de belles places.

Ce BARN DANCE vous donne droit à deux consommations gratuites 50, une offerte par l'achat de votre billet, et l'autre par la BRASSERIE LABATT, dont M. Jean Poirier est agent, et M. André Beaudet représentant.

De nombreuses surprises vous sont réservées, et je suis assuré que personne ne regrettera cette soirée.

Donc c'est un rendez-vous le treize au soir.

N.B. Ne pas oublier de regarder la vitrine, au magasin Louiseville chaussures, dont Mme. Gérard G. Lajoie est propriétaire. Si une personne perd son billet, elle devra s'en procurer un autre. Pas responsable des pertes.

Merci
Lord Desaulniers

Initiation chez les Filles d'Isabelle

Le 29 septembre dernier, la polyvalente l'Escale de Louiseville était le théâtre d'une initiation chez les Filles d'Isabelle de Louiseville, 110 nouvelles initiées ont rejoint les rangs du Cercle Blanche de Castille portant à 800 le nombre de membres de ce club, dirigé depuis de nombreuses années par Mme Rodrigue Latourelle.

A la suite de l'Initiation, les Filles d'Isabelle ont pris le repas au Miss Louiseville.

A la table d'honneur on retrouvait M. l'abbé Arthur Auger, de Princeville, animateur du 2e degré, Mme Anilda Brière, député du district no 6, Mme Rodrigue Latourelle régente et officière provinciale, Mme Mariette Voisard, vice-régente, le chanoine Ferland, curé de Louiseville.

Assemblée générale du Comité d'école

(J.-G.B.) Le comité d'école institutionnelle de Louiseville tiendra son assemblée générale annuelle le 10 octobre prochain. Le but premier de cette réunion est d'élire le nouvel exécutif pour l'année scolaire 1974-75.

Tous les parents des élèves à l'élémentaire sont invités à assister à cette assemblée qui se tiendra à l'école Jean XXIII à compter de 20 heures.

Un porte parole du comité souligne que cette assemblée est des plus im-

portante afin que les parents soient bien représentés au sein du comité d'école institutionnelle de Louiseville. C'est d'ailleurs ce comité, qui l'an dernier, a mis en marche certains projets de nature à améliorer la vie de l'étudiant à l'école.

La commission scolaire de Grandpré voit d'ailleurs d'un bon oeil la formation de ce comité et il est encore prévisible que les deux organismes agiront de concert au cours de l'année

Partout... pour nous Radio-Canada est là!

Le Téléjournal
Bulletin quotidien d'information de trente minutes. Nouvelles, topos illustrés, interviews, reportages.

Le Téléjournal
Toutes les nouvelles internationales, nationales, régionales. Les nouvelles du sport et les prévisions de la météo.

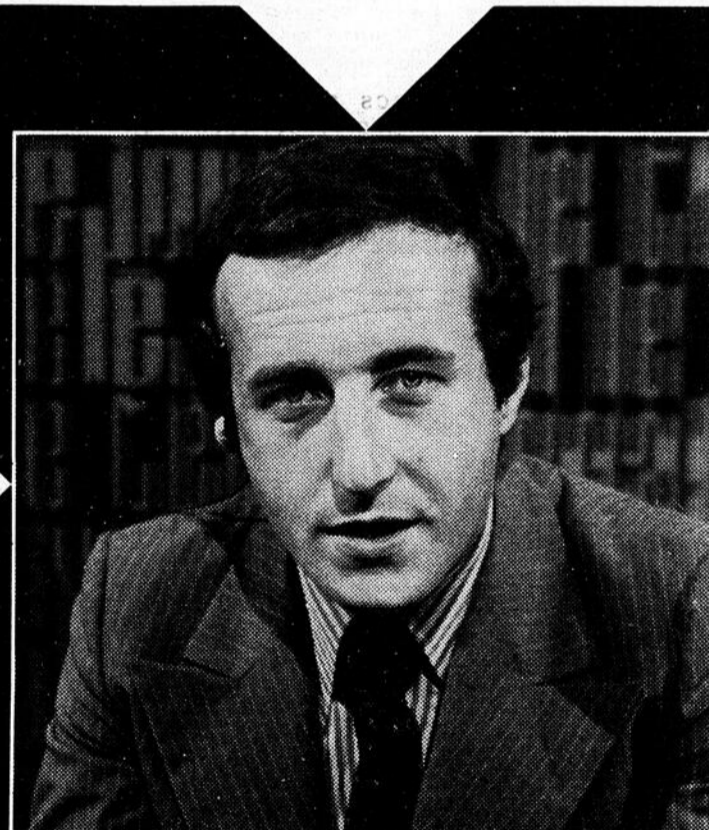

Le Téléjournal
Animateur: Bernard Derome, avec le concours des journalistes du Service des nouvelles et des correspondants de Radio-Canada au pays et à l'étranger.

Le Téléjournal
Animateurs: Bernard Derome du lundi au vendredi, Gaétan Barrette le samedi et le dimanche, de 22h30 à 23h00.

A la télévision de Radio-Canada

st-justin

Soirée de remise des trophées

C'est samedi soir prochain, le 12 octobre, à 8 heures p.m., qu'aura lieu au sous-sol de l'église la remise de trophées aux clubs et aux joueurs les plus méritants de la Ligue de Balle Lente Molson de St-Justin.

Il y aura musique avec orchestre et l'organisation a obtenu pour la circonstance un permis de la Régie des Alcools. Toutefois, les moins de 18 ans ne pourront être acceptés.

Cette soirée est assurée à l'avance d'un succès puisqu'à date plus de 250 billets ont été vendus.

Bureau de poste

Le bureau de poste sera fermé toute la journée, lundi, le 14 octobre, à l'occasion du congé de l'Action de Grâce.

Aucun service postal ne sera exécuté ce jour là.

Fructueuse chasse

En fin de semaine dernière, MM. Roland Bastien, Gaston Clément et François Benoit ont fait une chasse fructueuse au nord de St-Justin en abattant deux orignaux dans la montagne, à environ cinq milles du village.

Décès

A Montréal, à l'âge de 70 ans, est décédé un ancien citoyen de notre paroisse, en la personne de M. Wilfrid Vermette.

le carnet mondain

de Mme Annette Trudel

Tournée mondiale des missions

Dimanche le 20 octobre aura lieu la journée mondiale des Missions. Déjà les zélatrices de l'Oeuvre de la Propagation de la foi visitent les foyers pour recueillir vos aumônes.

Concert Chant'ami

Les préparatifs du Concert "Chant'Ami" vont bon train.

Il reste encore quelques billets en vente. D'ailleurs, la messe de samedi dernier, chantée par notre chorale locale, vous a donné un avant-goût de la qualité du prochain concert. Cependant ce concert du mercredi soir 31 octobre et du dimanche après-midi 3 nov. s'orientera plutôt vers le style "fiesta" espagnole. Vous ne voudrez certes pas de promettre de venir fêter avec "Chant'Ami". Les personnes intéressées pourront se procurer leur billet auprès des membres de la chorale ou à 228-2886.

Saison Pro-organo

Pour sa quatrième saison, Pro-Organo-Mauricie offre au public mélomane un choix de concerts particulièrement intéressants. Cette année, trois des quatre concerts seront donnés par des duettistes. On verra ainsi le résultat de très prometteuses associations, telles que hautbois, orgue et clavecin avec Bernard Jean et Mireille Lagacé, voix et orgue avec Marie Daveluy et Noëlla Genest, trompette et orgue avec Don Leroy Smithers et Réjean Poirier.

mais fort recommandable toutefois.

La Villa Rocourt est située en banlieue de Port-au-Prince. Eau chaude, eau froide. Piscine. Salle de toilettes privée pour chaque chambre. Atmosphère calme et paisible.

Autres informations:

Les personnes qui ne pourront pas se rendre à Burlington par leurs propres moyens seront invitées à monter dans des autobus spéciaux qui par-

tiront de Montréal (frais d'environ \$7.50 aller-retour).

Si vous êtes intéressés ne tardez pas à vous adresser à la Mission des Pères de Sainte-Croix, 4961 rue Coronet, Montréal.

Centre culturel à Trois-Rivières

Un grand spectacles est offert au public au Centre culturel. Pour la première fois au Canada "Parisian Folies" avec

Les balles de Buenos-aires Danses modernes et typiques d'Argentine **Blanche & Jean-Pierre** Des "Folies Bergères" de PARIS

Violine vermette

chanteuse **NATASHA VON**

TURMANOW

du "Crazy Horse Saloon"

de PARIS

par: **ORCHESTRE**

"Modus" de

Tchécoslovaquie

Baptême

A M. et Mme Pierre Desjardins (Jocelyne Renière) est baptisée une fille sous les prénoms de Marie, Paule, Amik.

Décès

A Trois-Rivières, le 1er Octobre est décédée à l'âge de 86 ans, Mme Arthur Chrétien née Virginie Paquin demeurant au Centre d'Accueil de Louiseville.

Les funérailles avaient lieu en l'église de St-Ursule le 4 octobre.

Le seul soliste au programme est le réputé organiste de Toulouse, Xavier Darasse, reconnu pour ses enregistrements de musique baroque et contemporaine. Il interprétera notamment des oeuvres de Bach lors de son récital du dimanche 16 février. 1975

Les autres récitals auront lieu, toujours le dimanche, les 20 octobre (Mireille Lagacé et Bernard Jean), 24 novembre (Noëlla Genest et Marie Daveluy), et le 6 avril (Réjean Poirier et Don Leroy Smithers).

Séjour d'une semaine à Port-au-Prince (Haïti)

Du 21 ou 28 décembre 1974, du 28 décembre 1974 au 4 janvier 1975 un voyage en avion de Burlington (Vermont) à Port-au-Prince avec logement à la Villa Rocourt située en banlieue de Port-au-Prince s'organise présentement par les Pères de Ste-Croix.

En Haïti, des excursions de groupe seront offertes, en particulier un Tour de Montagnes, un Tour de Campagne, un Tour de Ville, l'exploration des Bancs de Corail, une cérémonie de Vodou, un spectacle au Théâtre de Verdure, transport à la plage, etc. Les prix de ces différentes randonnées varient selon la distance, la durée et le moyen de transport (autobus et bateau).

Le français est la langue du pays. Le certificat de vaccination contre la variole n'est pas obligatoire

L'automne est là

N'attendez plus.

Nous avons un grand choix de manteaux d'hiver avec ou sans fourrure.



Nycole St-Louis

472 St-Laurent — Louiseville
Tél.: 228-2890

Les modèles Chrysler 75 sont arrivés!

Voici les nouvelles 75. Venez voir la première Chrysler sport, la nouvelle Chrysler Cordoba. C'est une Chrysler de fine taille.

Il y a aussi la Fury Sport, une toute nouvelle intermédiaire de Plymouth et la nouvelle Dodge Charger, appelée Charger Special Edition. Aussi en montre, toute la gamme des voitures Dodge, Plymouth, Chrysler et Imperial 1975.

Nos modèles 75: toute essence, avec ou sans plomb.



PLYMOUTH FURY SPORT



DODGE CHARGER SPECIAL EDITION

Hé! Venez voir!

Samedi le 12 octobre 1974



CHRYSLER CORDOBA

Nos prix défient toutes compétitions.



CHEZ: **Brissette**

AUTOMOBILE LTÉE

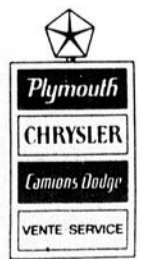

BERTHIERVILLE

Chrysler - Dodge - Plymouth - Camions Dodge
Chrysler Marine - Roulottes - Maisons mobiles
Ski-Doo Bombardier - Boutique Sports

836-6231

A Ste-Ursule

M. Paul Lessard investira plus de \$100,000.00 pour l'aménagement de l'ancien couvent

(J.-G.B.) Depuis quelques semaines seulement, M. Paul Lessard est propriétaire de l'ancien couvent de Ste-Ursule et déjà certains travaux d'aménagement sont commencés. Bientôt on y verra des logis des mieux aménagés, des entrepôts, des salles publiques et dans un avenir pas tellement éloigné, certains aménagements communautaires exclusifs dans la région.

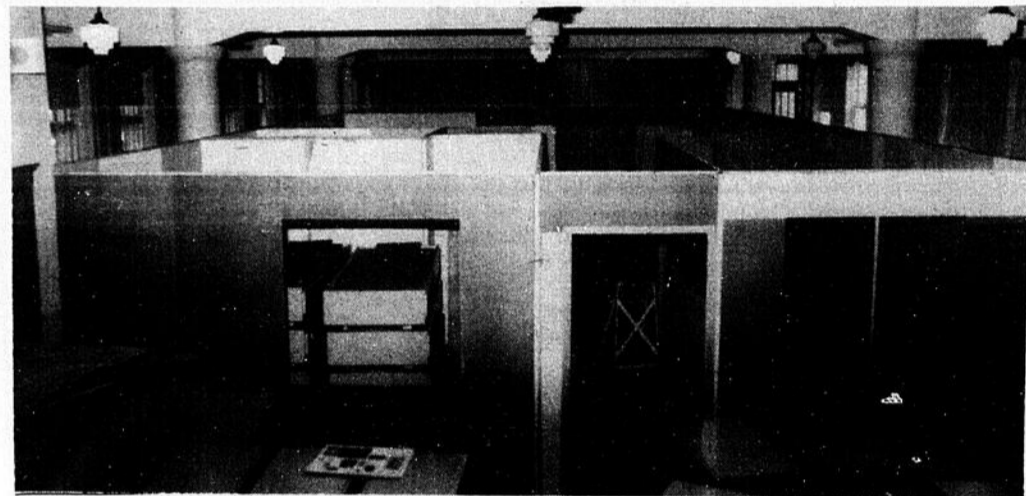

Les meubles YU-GO

D'ici quelques jours, les Meubles Yu-Go de Louiseville qui ont présenté une soumission de plus d'un million et demi de dollars pour l'ameublement des chambres des athlètes, occuperont l'ancien théâtre du couvent. Cette exposition, ou le public ne sera pas admis, a pour but de présenter visuellement la soumission des Meubles Yu-Go. Ceci aura pour effet d'amener à Ste-Ursule des personnalités telles que maire Drapeau de Montréal.

M. Paul Lessard, industriel de Louiseville vient d'ajouter un élément nouveau à son actif en se portant acquéreur du couvent de Ste-Ursule. On se souvient qu'il y a quelques mois, les Soeurs de la Providence cédaient au coût nominal de \$1.00 leur propriété à la municipalité. Depuis, plusieurs démarches avaient été entreprises afin de trouver un acheteur, ou si l'occasion ne s'était pas présentée, le municipal avait déjà envisagé la possibilité d'en démolir une partie et de conserver l'autre comme édifice municipal et communautaire.

M. Lessard nourrit déjà plusieurs projets pour l'utilisation du couvent. Lors d'une visite que nous avons effectuée sur les lieux en sa compagnie, il nous faisait par de certains projets qui seraient réalisés à plus ou moins brève échéance.

Pour le moment, il semble que c'est la transformation de la partie neuve en loyers qui est la plus urgente. Déjà plusieurs demandes sont sur son bureau et les travaux devraient débuter avant longtemps. Ces loyers, chauffés et éclairés seront munis de certains services exclusifs dans la région, comme par exemple, un vacuum (balayuse centrale) et d'un incinérateur, sans compter la présence d'un élévateur d'une capacité de 2,000 livres. Les aménagements qu'entend y faire M. Lessard nécessiteront des déboursés de plus de \$100,000.00.

Comme on le sait, le nom du couvent vient de disparaître pour faire place à une nouvelle corporation

qui administrera la bâtisse sous le nom de "Appartements Providence Inc." dont le bureau de direction est composé de M. Paul Lessard, président, Mme Paul Lessard, vice-présidente et de M. Léopold Gerbeau, secrétaire-trésorier.

Les meubles Yu-go
Pour le moment, le couvent de Ste-Ursule servira à une exposition des meubles Yu-Go de Louiseville, mais une exposition non ouverte au public.

M. André Devault des meubles Yu-Go nous apprenait que cette exposition s'adressait aux responsables des soumissions et de l'aménagement des Jeux Olympiques. En fait, les Meubles Yu-Go de Louiseville ont présenté une soumission visant à fournir l'ameublement nécessaire au logement des athlètes durant les Jeux Olympiques. Afin de mieux présenter ses produits, M. Devault exposera dans l'ancien théâtre du couvent de Ste-Ursule les meubles décrits sur sa soumission, dans un décor le plus près possible de la réalité. Cette exposition amènera certainement à Ste-Ursule quelques figures dominantes de la scène politique de la Métropole, entre autres, le maire Drapeau et une partie de l'équipe responsable des Jeux Olympiques.

A la suite de cette exposition, le théâtre pourra servir à d'autres fins, comme salle publique, banquet, etc.

Nouvelle usine

Il a déjà été question qu'une usine s'installe dans le sous-sol du couvent, mais pour le moment, rien n'est assuré. Mais M.



L'âge d'or

Actuellement, le Cercle de l'Age d'or de Ste-Ursule utilise la grande salle du premier étage et M. Lessard leur a promis que cette salle ou une autre du genre sera à leur disposition pour une période d'un an.

Photo J.-G.B.

Lessard nourrit déjà d'autres projets pour l'utilisation d'une partie du sous-sol, soit celle située sous la partie neuve du couvent. On y retrouverait certains aménagements communautaires exclusifs dans la région. Il est trop tôt pour dévoiler quoi que ce soit, mais si jamais ce projet se réalise, la population de Ste-Ursule et des environs jouirait de services réservés le plus souvent aux grandes villes.

Entrepôts

Pour ce qui est de la vieille partie, M. Lessard entend bien en transformer une partie en entrepôt. Il ne conserverait que les deux premiers étages les autres seraient démolis. Quant au sous-sol, il pourrait être facilement transformé en chambre froide, laquelle pourrait avoir environ 60 par 40 pieds.

La partie des cuisines et de la buanderie sera débarrassée de l'équipe-

ment qui est déjà pour la plupart vendu et son utilisation est encore incertaine.

Il en est de même pour les deux derniers étages, au-dessus des logements. Pour le moment, rien n'est prévu à cet endroit. M. Lessard ne sait pas encore s'ils seront convertis en logement ou s'ils serviront à d'autres fins. Soulignons que cette partie, complètement à l'épreuve du feu comprend à chaque étage

Photo J.-G.B.

Avec l'ouverture de l'arena pensons hockey

Patins de fantaisie "BAUER" pour dames et fillettes
Patins "BAUER" pour hommes et garçons.



Canadien — Louisville Winnwell — Cooper Champion etc...
Une rondelle professionnelle vous sera donnée gratuitement avec l'achat d'un hockey.



Le patin officiel de la Ligue Nationale de Hockey



Bottines Nor*mark



Tout l'équipement de ski de fond disponible cette année.

Perreault Sports ENR.

199, rue St-Laurent Louiseville Tél.: 228-5730

une immense salle de plus de 3,600 pieds carrés. Aux deux premiers étages ces salles seront transformées en logements, mais pour

les deux derniers, elles resteront inutilisées pendant un certain temps à moins qu'on y trouve quelque utilité.

La surface totale de plancher pour chacun de ces deux derniers étages est d'environ 7,500 pieds carrés.

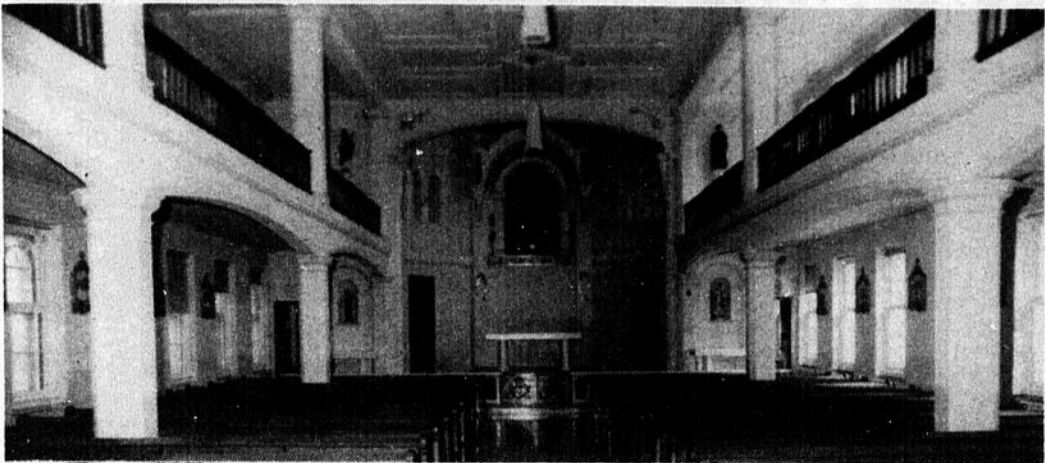

Et la chapelle

Interrogé sur le sort réservé à la chapelle, M. Paul Lessard a tout simplement répondu que c'est tellement beau et propre que personne n'y dérangera rien. C'est un fait que la chapelle du couvent est un véritable chef d'œuvre, et M. Lessard envisage la possibilité d'y faire célébrer quelques messes lors d'événements spéciaux au cours de l'année. Cette chapelle est munie d'un orgue à tuyau, et parlant de cet orgue, M. Lessard a souhaité qu'il demeure sur place. Mais, il semble bien que beaucoup de gens seraient intéressés à en faire l'acquisition.

Photo J.-G.B.

Remis à la municipalité

Le magnifique parterre situé à l'avant du couvent a été remis à la municipalité, qui comme on le sait avait manifesté le désir de le conserver. D'ailleurs, le maire de Ste-Ursule, M. Jacques Charette nous déclarait, au moment de l'achat du couvent par la municipalité, que peut importe l'utilisation future du couvent, aucun arbre ne devrait être abattu. M. Lessard respecte donc ce voeu de la municipalité.

Photo J.-G.B.



FUTURS MARIÉS

Pour des photos originales réservez dès maintenant

LAPOINTE PHOTO ENR.

2 photographes d'expérience.
Tél. : 228-4111

Pour photos d'amateurs service de 24 heures.
256 St-Laurent — Louiseville

Soirée remise de trophées de la Ligue de Balle lente "Molson" de St-Justin
Samedi soir le 12 octobre à 8 h. p.m.

Au sous-sol de l'église de St-Justin
Danse avec orchestre
Admission: \$1.50
Permis de la Régie des Alcools
18 ans et plus

Acheteur — Vendeur

De roulant de ferme. Troupeaux laitiers. Quota de lait. Transaction de terres etc... Pour informations s'adresser à:
Colbert & Frère Inc.
Encanteurs Licenciés
Ste-Gertrude, Cté Nicolet
Tél.: 297-2711 — 297-2420
(GOX 250)

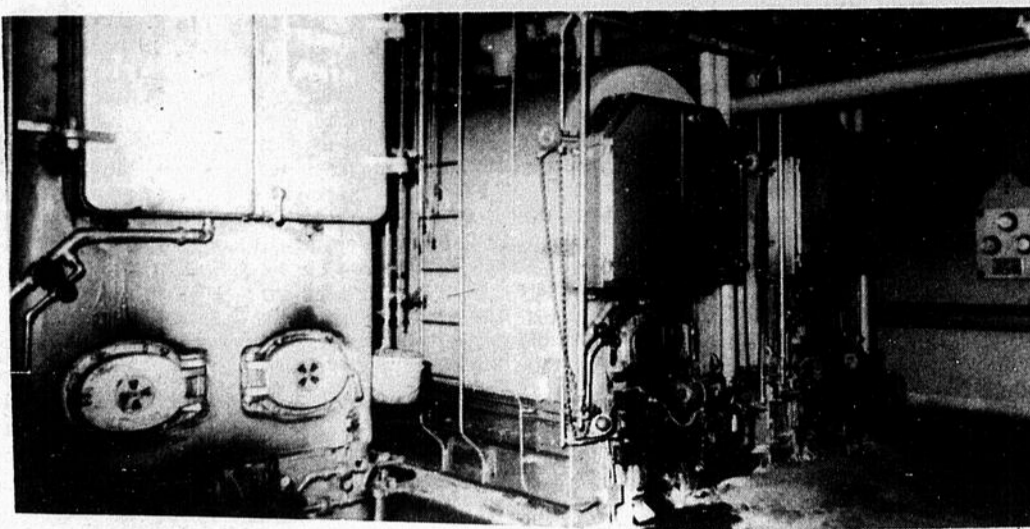

Système de chauffage

Tout le système de chauffage vient d'être complètement rénové et l'on sait que les logements proposés aux deux premiers étages seront entièrement chauffés. Les trois immenses fournaies que nous voyons ici sont alimentées par un immense réservoir de plusieurs milliers de gallons d'huile

Photo J.-G.B.

Sauvez une vie



B.F. Goodrich. De bonnes affaires... de bons pneus d'hiver.

... des prix avantageux pour tous les budgets, depuis les pneus 4 plis nylon jusqu'à nos meilleurs pneus à carcasse radiale.

Tous les pneus d'hiver BFG sont construits pour fournir une meilleure adhérence en hiver et sont entièrement garantis.

Disponibles dans des types et des dimensions pour toutes les autos fabriquées en Amérique du Nord ou à l'étranger.



Silvertown Trailmaker

- Construction robuste 4 plis nylon.
- Bande auto-nettoyante à sculpture profonde pour une meilleure adhérence.
- Dimensions pour toutes les voitures nord-américaines et la plupart des voitures importées.

à partir de

31¹⁵

E78-14 Flanc blanc
Autres dimensions à des prix semblables



Trailmaker Poly 78

- Construction 4 plis polyester pour un roulement doux.
- Nouvelle bande de roulement à carreaux pour plus d'adhérence.
- Large flanc blanc.
- Disponible dans les dimensions les plus populaires.

à partir de

42⁹⁰

E78-14 Flanc blanc
Autres dimensions à des prix semblables



Trailmaker Belted

- Carcasse en corde de polyester ceinturée de fibre de verre.
- Pas "d'aplatissement" ennuyant en hiver.
- Large bande de roulement avec sculpture profonde.
- Dimensions pour toutes les voitures derniers modèles.

à partir de

47⁷⁵

E78-14 Flanc blanc
Autres dimensions à des prix semblables.



Radial GT-700

- Le pneu européen BFG toutes saisons.
- Mis à l'épreuve dans les Alpes et sur les autoroutes de l'Europe.
- Un pneu tous temps. Assure une meilleure adhérence dans la boue et la neige.
- Dimensions pour toutes les voitures importées et les sous-compactes nord-américaines.

à partir de

47⁵⁵

155SR13 Flanc noir
Autres dimensions à des prix semblables.

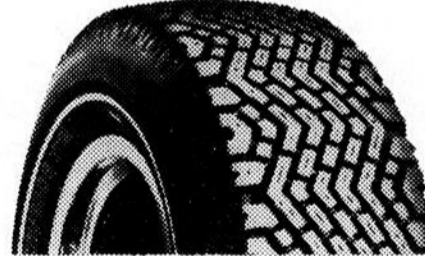

Trailmaker Radial

- Le meilleur pneu tous temps au Canada.
- Construction radiale pour plus de sécurité, une meilleure tenue de route et pour plus de millage au gallon.
- Bande de roulement à sculpture profonde pour une meilleure adhérence dans la boue et la neige.
- Disponible dans les dimensions les plus populaires.

à partir de

56⁷⁰

ER70-14 Flanc blanc
Autres dimensions à des prix semblables.



LOUISEVILLE AUTOMOBILE LTÉE

PONTIAC BUICK GMC
871, Boul. Ouest, Louiseville, Tél. : 228-2711

maskinongé

Mme Léo Vermette

Liturgie Dominicale

Samedi 12 octobre 7.30 heures.

Lectrice: Mme Rémi Bellemare.

Quête: M. Ghislain Ross, M. Paul Bastien.

Dimanche 13 octobre

9.30 heures. Lectrice: Mme Jérôme Bastien. Servante: Lise Déziel, Christiane Vermette.

11.15 heures. Lectrice: Mme Laurent Grenier.

Servants: M. Mme Clément Déziel. Quête: M. Mme Léo Vermette.

5 heures. Lectrice: Jocelyne Desjarlais.

Servants: Claude Jr Dupuis, Guy Gervais.

Prochains mariages

Samedi, le 12 octobre seront bénis les mariages de:

M. Germain Branchaud, fils de M. et Mme Arthur Branchaud (Yvette Lessard) et de Mlle Sylvie Benoît fille de M. et Mme Emery Benoît (Gertrude Paillé) de Maskinongé.

M. Jocelyn St-Onge, fils de M. et Mme Clovis St-Onge (Gilberte Lefrançois) de Ste-Angèle de Prémont et de Mlle Lise Lambert, fille de M. et Mme Louis Georges Lambert (Mariette Lacoursière) de Maskinongé.

Nos meilleurs vœux de bonheur!

Décès Paquin

Dimanche, le 6 octobre, est décédée à l'âge de 77 ans et 10 mois Mme Jules Paquin née Alice Dupuis.

Les funérailles auront lieu mercredi le 9 octobre à 2 heures.

Nos sympathies à la famille!

Décès

Dans le courant de la semaine dernière est décédée à l'âge de 64 ans, Mme Justin Lebeau née Juliette Dupuis.

Elle était la fille de Mme Gaspard Dupuis de notre localité.

Sincères condoléances!

Semaine de la Caisse Pop

Lundi prochain, le 14 octobre, débutera la Semaine de la Caisse populaire. Durant toute la semaine, chaque sociétaire qui fera une visite à sa Caisse se verra remettre à chaque fois, un coupon donnant droit au tirage d'un téléviseur portatif et d'un radio A.M. F.M.

Le tirage aura lieu vendredi soir, le 18 octobre, à 9 hres 30. Une collation sera servie à cette occasion, gracieuseté de Votre Caisse Populaire.

Bienvenue à tous!

La Direction de la Caisse Populaire de Maskinongé.

Décès Paquin

A Maskinongé le 6 octobre 1974 est décédée à l'âge de 77 ans et 10 mois Mme Jules Paquin née Alice Dupuis.

Les funérailles auront lieu mercredi, le 9 courant en l'église de Maskinongé à 2 heures p.m. La dépouille mortelle est exposée aux Salons Lucien Gagnon 92 St-Laurent, Maskinongé.

L'inhumation aura lieu au cimetière paroissial. La défunte laisse dans le deuil outre son époux ses enfants: Sr. Jeannette Paquin des Soeurs des Saints Noms de Jésus-Marie de l'Epiphanie, M. et Mme René Paquin (Marthe Croisetière) de Montréal, M. et Mme Dominique

Paquin (Jacqueline Dupuis) de Maskinongé, M. et Mme Roch Paquin (Carmen Cormier) de Ste-Marthe sur le Lac, M. et Mme Léonce Paquin (Nicole Lebel) de Maskinongé, M. et Mme Paul-Emile Hamelin (Claire Paquin) de Ste-Thérèse. Ses frères et soeurs: M. et Mme Joseph Dupuis (Albertina Desmarais) de Montréal, Mme Vve Joseph Paquin (Parmélie) de Montréal, Mme Vve Edouard Dupuis (Blondine Marin) de St-Lin, M. et Mme Wellie Gagnon (Aurore de Montréal, Mme Vve Alfred Dupuis (Alexina Lemyre) de Mascouche, de Montréal, Mme Vve Adrien Gagnon (Germaine) de Maskinongé, M. et Mme Donat Dupuis (Louisiane St-Jejet) de Montréal, Mme Vve Paul Archambault (Irène) de Montréal, Mme Vve Roger Lemay (Laurette) de Montréal, ainsi que plusieurs petits enfants, beaux-frères et belles-soeurs, neveux et nièces, cousins et cousines.

Prompt rétablissement à Mme Bertrand Rinfret qui est présentement en convalescence chez elle après avoir été sous observation à l'Hôpital St-Joseph de Trois-Rivières, de la part de son époux et de ses enfants.

Prompt rétablissement à

Mme Bertrand Rinfret qui

est présentement en convalescence chez elle après

avoir été sous observation à l'Hôpital St-Joseph de

Trois-Rivières, de la part de son époux et de ses enfants.

Prompt rétablissement à

Mme Bertrand Rinfret qui

est présentement en convalescence chez elle après

avoir été sous observation à l'Hôpital St-Joseph de

Trois-Rivières, de la part de son époux et de ses enfants.

Prompt rétablissement à

Mme Bertrand Rinfret qui

est présentement en convalescence chez elle après

avoir été sous observation à l'Hôpital St-Joseph de

Trois-Rivières, de la part de son époux et de ses enfants.

Prompt rétablissement à

Mme Bertrand Rinfret qui

est présentement en convalescence chez elle après

avoir été sous observation à l'Hôpital St-Joseph de

Trois-Rivières, de la part de son époux et de ses enfants.

Prompt rétablissement à

Mme Bertrand Rinfret qui

est présentement en convalescence chez elle après

avoir été sous observation à l'Hôpital St-Joseph de

Trois-Rivières, de la part de son époux et de ses enfants.

Prompt rétablissement à

Mme Bertrand Rinfret qui

est présentement en convalescence chez elle après

avoir été sous observation à l'Hôpital St-Joseph de

Trois-Rivières, de la part de son époux et de ses enfants.

Prompt rétablissement à

Mme Bertrand Rinfret qui

est présentement en convalescence chez elle après

avoir été sous observation à l'Hôpital St-Joseph de

Trois-Rivières, de la part de son époux et de ses enfants.

Prompt rétablissement à

Mme Bertrand Rinfret qui

est présentement en convalescence chez elle après

avoir été sous observation à l'Hôpital St-Joseph de

Trois-Rivières, de la part de son époux et de ses enfants.

Prompt rétablissement à

Mme Bertrand Rinfret qui

est présentement en convalescence chez elle après

avoir été sous observation à l'Hôpital St-Joseph de

Trois-Rivières, de la part de son époux et de ses enfants.

Prompt rétablissement à

Mme Bertrand Rinfret qui

est présentement en convalescence chez elle après

avoir été sous observation à l'Hôpital St-Joseph de

Trois-Rivières, de la part de son époux et de ses enfants.

Prompt rétablissement à

Mme Bertrand Rinfret qui

est présentement en convalescence chez elle après

avoir été sous observation à l'Hôpital St-Joseph de

Trois-Rivières, de la part de son époux et de ses enfants.

Gélinas de St-Léon, coordinateur du mouvement, qui nous a dévolé un jeu fort intéressant auquel trois personnes se sont méritées un prix de \$1.00. Le prix de présence a été attribué à Mme Lefebvre de St-Justin. La soirée s'est terminée par un goûter. Bienvenu à tous ceux qui désirent se joindre à nous.

Lévis St-Yves, prés.

Liturgie

Lund. Ames abandonnées, J.R. Baril.

Mar. Adolphe Lessard par M. et Mme Michel Lacoursière.

Mer. P.E. Picard par Afeas.

Jeu. Emilienne Auger par Mme Rosaire Grenier.

Ven. Mme Eugène Pichette par son fils.

Sam. Mme J.B.L. par Mme J.E. Robert, Mme Camille

St-Yves par Mme J.R. Baril. Dim. Ste-Vierge pour Didace Lesage par Louis Lesage. Lampe Paul E. Picard par l'Afeas.

Service d'autel

Samedi 12 octobre

Mme Thérèse Lessard,

Mme Lucie Lacoursière.

Mme Thérèse Lessard,

Mme Lucie Lacoursière.

Mme Thérèse Lessard,

Mme Lucie Lacoursière.

Mme Thérèse Lessard,

Mme Lucie Lacoursière.

Mme Thérèse Lessard,

Mme Lucie Lacoursière.

Mme Thérèse Lessard,

Mme Lucie Lacoursière.

Mme Thérèse Lessard,

Mme Lucie Lacoursière.

Mme Thérèse Lessard,

Mme Lucie Lacoursière.

Mme Thérèse Lessard,

Mme Lucie Lacoursière.

Mme Thérèse Lessard,

Mme Lucie Lacoursière.

Mme Thérèse Lessard,

Mme Lucie Lacoursière.

Mme Thérèse Lessard,

Mme Lucie Lacoursière.

Mme Thérèse Lessard,

Mme Lucie Lacoursière.

Mme Thérèse Lessard,

Mme Lucie Lacoursière.

Mme Thérèse Lessard,

Mme Lucie Lacoursière.

Mme Thérèse Lessard,

Mme Lucie Lacoursière.

Mme Thérèse Lessard,

Mme Lucie Lacoursière.

Mme Thérèse Lessard,

Mme Lucie Lacoursière.

Mme Thérèse Lessard,

Mme Lucie Lacoursière.

Mme Thérèse Lessard,

Mme Lucie Lacoursière.

Mme Thérèse Lessard,

Mme Lucie Lacoursière.

Mme Thérèse Lessard,

Mme Lucie Lacoursière.

Mme Thérèse Lessard,

Mme Lucie Lacoursière.

Mme Thérèse Lessard,

Mme Lucie Lacoursière.

Mme Thérèse Lessard,

Mme Lucie Lacoursière.

Mme Thérèse Lessard,

Mme Lucie Lacoursière.

Mme Thérèse Lessard,

Mme Lucie Lacoursière.

Mme Thérèse Lessard,

Mme Lucie Lacoursière.

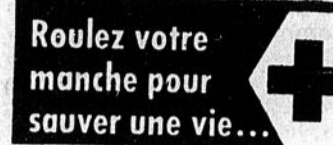

ENCAN

Samedi le 12 oct. 1974 à 1½ h., pour M. Joseph Bellerose, 1481 rang Nord, St-Norbert, Co Berthier.

Sera vendu: 45 têtes Holstein, clair de test fédéral, comprenant 31 bonnes vaches, vêlant en mars et avril. 2 taures de 2 ans vêlant en mars, 3 taures 1 an, 7 veaux du printemps, un petit taureau de 6 mois, un taureau 1½ an, quota ind. 10,332 lbs de gras, 3 trayeuses Surge, compresseur, 35 bidons, tondeuse animaux.

Le tout sera vendu sans réserve.

Cause: manque de main d'oeuvre.

Condition: Argent comptant ou prêt de banque accepté

Information: 836-3109 ou George Etienne Leblanc enc. lic.

St-Barnabé Sud

St-Hyacinthe

Tél.: 792-3595

Si vous désirez faire encan réservez votre date tôt.

Isolant rigide en mousse d'uréthane.

Pour sous-sol et maison en construction.

Pour plus d'informations s'adresser à:

B. Francoeur, Isolation

661 Duchesnav St-Justin
Tél.: 1-819-227-4463

MESSE ANNIVERSAIRE

pour le repos de l'âme de M. Ovila Noël, samedi le 12 octobre à 7:00 hres p.m. en l'église de Ste-Ursule.

Parents et amis sont priés d'y assister.



J. Bruno Bergeron
ferblantier licencié

Entrepreneur en chauffage à air chaud électrique ou à l'huile.

Ventilation, climatisation, humidification, cheminée préfabriquée.

Estimation gratuite

Dépositaire des produits De Luxair
Financement à votre disposition

1440 rue Neveu — Ste-Ursule — Tél.: 228-3228

COMMISSION DE CONTRÔLE DES PERMIS D'ALCOOL DU QUÉBEC

AVIS

Les personnes ci-après mentionnées ont demandé les permis suivants:

NOM	ADRESSE	CATEGORIE
BERGERON, Gilles & Armand Lapointe (Suite à une vente)	281 Domaine Feuille d'Erable Ste-Angèle	Hôtel-Salle à manger-Bar-Taverne
RIVARD, Pierrette Gauthier	140 St-Laurent, Louiseville	Brasserie

"Hôtel Canada de Louiseville Ltée" (Changement de catégorie de Taverne à:)

Afin d'être valide, toute objection à ces demandes doit être faite par écrit, dûment motivée et ASSERMENTEE dans les 15 jours du présent avis au:

SECRÉTAIRE GÉNÉRAL

Case postale 200, Place d'Armes, Montréal, P.Q.

ste-angèle

Mme Réal Lacoursière

Invitation

A toutes les Dames et Demoiselles à venir vous joindre à nous. Mercredi, 8 hres, salle paroissiale, nous aurons une belle démonstration de macramé à notre Assemblée de l'Afeas.

Bienvenue à toutes!

Vous venez?

Tous ensemble, prier la Vierge dans son sanctuaire du Cap, il faut être encore plus nombreux pour représenter la paroisse au Rosaire Perpétuel.

Mariage

De Jocelyn St-Onge, samedi le 12 octobre, fils de Berthe Lefrançois et de Clovis St-Onge avec Lise Lambert, fille de Mariette Lacoursière et de Louis Georges Lambert de Maskinongé.

Soyez heureux Lise, Jocelyn je vous souhaite un bonheur qui dure toujours, toujours...

Décès Lessard

Le 22 septembre à l'âge de 78 ans à l'Hôpital Comtois est décédé M. Adolphe Lessard, époux de feu Marie Amma Lafrenière, il laisse dans le deuil 6 enfants:

Gisèle, Mme Victorin Savoie de Ste-Barthélemy.

Marie Lourde, Mme Jacques Boisvert de Ste-Thérèse, Jacqueline, Mme Yvon Cassista, de Ste-Thérèse, Lucien, marié à Aline Lessard, de Montréal, Rémi, marié à Claudette Dupuis de l'Ontario, et Roger de l'Ontario.

Deux frères, quatre soeurs, belles-soeurs et beaux-frères et plusieurs petits enfants.

Nos sympathies aux familles éprouvées.

Décès Lesage

M. Didace Lesage de Neufchâtel Québec, frère de Louis Lesage de notre paroisse, et ancien citoyen. A tous ses parents, nous offrons nos sincères sympathies.

Age d'or

Le groupe de l'Age d'Or, est bien heureux d'avoir eu l'honneur de recevoir Mme

Lionel Lessard de St-Justin directrice de Secteur, qui a donné un compte rendu du Congrès de l'Age d'Or qui a eu lieu à Montréal qui était très intéressant et instructif. Aussi de M. Victorin

5^e semaine de la Caisse Populaire 13 au 19 octobre

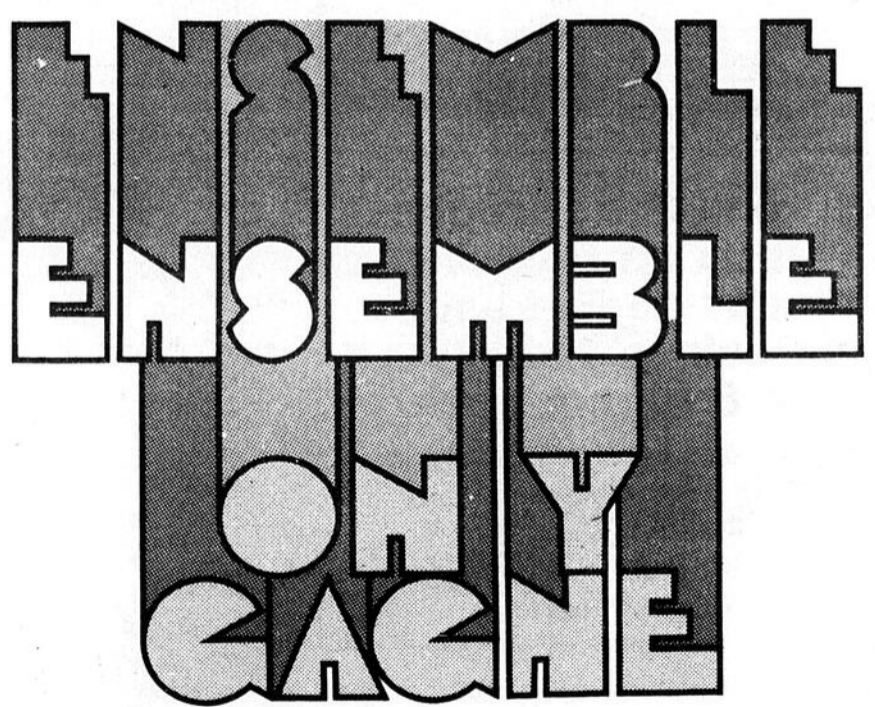

La Caisse Populaire Desjardins

st-alexis

M. Aurèle Plante et Mme Clovis Dupuis

Naissances

*Mme Jean Vallières (Edith Allard) a donné naissance à une fille

*Mme Réjean Plante (Thérèse Plante) a donné naissance à un garçon

Ecole Sacré-Coeur

A 12 mi-septembre s'est tenue à l'Ecole Sacré-Coeur une réunion en vue de nommer les membres du Comité d'Ecole composé de 9 membres dont 3 de St-Paulin et 6 de St-Alexis, un professeur et le principal de l'école.

Voici l'exécutif pour l'année scolaire 1974-75 — Présidente: Mme Denise Deschênes

Vice-présidente: Mme O'Brien Blais

Secrétaire: Mme Hélène Dupuis

Membres: Mme Lise Elliott, Mme Vieta Béland, Mme Solange Lafrenière, Mme Béatrice Dupuis, Mme Jeanne Bellemare, Mme Pauline Plante

Professeur: Mme Jacqueline Poulin

Principal: M. Roger Landry N.B. Si vous désirez faire part de problèmes quelconques ou encore de diverses suggestions concernant l'école et vos enfants, veuillez communiquer avec l'un ou

l'autre des membres du Comité, qui se fera un plaisir; de vous représenter à nos prochaines réunions du Comité d'Ecole. Tous les membres sont disponibles à toutes les demandes des parents.

— Budget du Comité pour 74-75: \$0.20 par élève.

— Les assemblées du Comité se tiendront le 1er mercredi de chaque mois à 8.00 hres P.M. à l'école Sacré-Coeur de St-Alexis.

De retour:

M. Mme Gratien Boulay sont de retour d'un heureux voyage de trois semaines en Europe. Ils étaient accompagnés de M. Mme Daniel Soulier (Jacqueline) de Montréal. Ils ont visité plusieurs endroits intéressants lors de leur séjour en France. Ils ont également rendu visite à la famille Marc Boulay qui demeure à la base de l'Aviation de Boden en Allemagne.

Voeux d'anniversaire

Il n'est pas coutume dans ce courrier d'offrir des voeux d'anniversaire; cependant il ne faudrait pas passer sous silence l'anniversaire d'Aurèle Plante responsable de la vente du journal dans notre paroisse et promoteur des sports à

St-Alexis. En effet Aurèle a toujours été un type très dévoué à la cause du sport et malgré les anniversaires qui se succèdent il ne délaisse pas les jeunes. On peut dire qu'Aurèle compte des amis de tout âge. Aussi, ce sont tous ceux-là qui se joignent à moi pour lui souhaiter "Bonne Fête".

Mariage Corriveau — Frappier

Samedi le 5 octobre eut lieu le mariage de Diane fille de M. Mme Michel Corriveau à Côme fils de M. Mme Fernandez Frappier. Meilleurs voeux de bonheur aux nouveaux époux.

Prompt rétablissement

* à Doris Plante en convalescence après un séjour à l'hôpital.

st-paulin

Réal U. Guimond

Trente unités de logement à St-Paulin

Les jeux sont faits et la Société d'Habitation du Québec a confirmé à son Honneur le Maire Monsieur Maurice Mayrand que le terrain pour la construction de VINGT unités de logements pour personnes âgées et DIX unités de logement à prix modique est accepté.

Comme on le sait, ces deux bâtisses seront construites sur la continuation de la rue Matteau, près de la Caserne de Pompiers et de l'Ecole des Vallons.

Cette semaine, des arpenteurs géomètres viendront sur les lieux, pour cadastrer le terrain et un urbaniste se chargera de situer les deux constructions de manière à prévoir des additions dans l'avenir.

De plus, le stationnement sera aménagé pour servir aux deux établissements.

Il va sans dire que le Conseil Municipal du Village et les gens de cette région sont vraiment satisfaits à l'effet que trente unités de logements s'établissent prochainement à Saint-Paulin, c'est un besoin qui sera vite comblé, car les téléphones se font nombreux à l'Hôtel de ville, pour retenir ces logements.

Mariage Lavoie * Langlois

Samedi, à 3.00 Heures P.M. mariage de Monsieur Charles Lavoie, fils majeur de Robert Lavoie et de Mary Sabo de Saint-Boniface de Montréal et Micheline Langlois, fille majeure de Rolland Langlois et de Georgette Bourassa de cette paroisse.

Les nouveaux époux habiteront Montréal

Beaucoup de Bonheur Mariage Plante * Frappier

A Saint-Alexis des Monts, Samedi, à 10.00 Heures A.M. Mariage de Alain Plante, fils majeur de Bruno Plante et de Yvette Plante à Mlle Hélène Frappier, fille majeure de M. & Mme Simon Frappier de St-Alexis-des-monts.

Les nouveaux époux habiteront Louiseville.

Beaucoup de Bonheur

Mise au point

A compter de samedi, le 12 octobre 74, les Vidanges seront ramassées, le samedi et non le lundi, à Hunterstown. De plus les gros barils devront être coupés de 10 pouces en haut, afin de permettre que le baril se vide au complet et non bloquer les déchets à l'embouchure. Sinon vos barils seront expédiés au Dépotoir. Cette recommandation s'applique pour les gens du village et de la Paroisse Prière d'en prendre note.....

Le comité d'école

Jeudi, à Charette,

La Principale de l'Ecole Institutionnelle de Saint-Paulin-Charette-St-Brnabé, a invité tous les parents pour une réunion spéciale afin d'élire le Comité d'Ecole pour l'année 1974-75.

La Représentante des Enseignants est Madame Nicole Gagnon, pour Saint-Paulin, les autres membres du Comité sont Madame Edouard Lacoursière, Madame Henri-Jean Julien, Madame Yvon Saint-Ange et Monsieur Charles Aimé Turner. et Mme Wilson Diamond.

Aux dévoués élus Sincères Félicitations.

13 ans de service

Mardi le 2 octobre 1974, le personnel du Centre de Main-d'Oeuvre du Canada de Louiseville rendait hommage à Madame Maria Contré pour ses treize années de service au sein du Ministère de la Main d'Oeuvre et de l'Immigration, à titre de conseillère en Main-d'Oeuvre.

A cette occasion on a procédé à la remise d'une plaque souvenir symbolisant sa collaboration, don de ses collègues de travail.

La direction du Ministère décernait un certificat de reconnaissance, signé par le très honorable Pierre Elliott Trudeau, pour ses années de service dans la Fonction Publique du Canada.

Tous les participants à cet événement se sont rendus à un souper d'Hommage.

**NOUVEAUTÉS
automne-hiver
Venez tôt
pour un
plus grand
choix.**

**Utilisez
notre
plan
mise
de
côté.**



distinction
qualité
chic

MERCERIE
R. Hébert enr.
Andre Picotte prop
Confection Messieurs
LOUISEVILLE QUE.

Tel 228-5724 Res 228-4872

STUDIO "Dan"
Prop Daniel et Normand Branchaud

Culture Physique pour hommes et dames

Conditionnement physique Gain de poids
Amaigrissement Correction

30. St-Charles. Louiseville. Qué.

**CENTRE FUNÉRAIRE
LOUISEVILLE**
Nouveau numéro
de téléphone
228-3653

228-3608

André Petit
b.sc.app., a.g.
ARPENTEUR GÉOMÈTRE

200 Ste-Marie
Louiseville

ARPENTEUR GÉOMÈTRE
ARPENTAGE:
Lignes de bois, subdivision,
certificats de localisations, bornage

GEORGES GARIÉPY
B.A. Ing. F.
844, Des Ursulines — Trois-Rivières
Tél. 376-3474 et 376-4522



**NETTOYONS!
EMBELLISSONS!**

ENCAN
Achat - échange
vente à
commission.
Tous les dimanches
après-midi,
à 2.00 heures,
chez
Claude V. Gélinas
Encanteur licencié
2700, St-Louis,
St-Paulin,
tél.: 268-5361

Inqlis

Game complète
des appareils
"Inqlis".

**A votre
service
depuis
25 ans.**



**Démonstration
à domicile
par les experts
"Inqlis".**



**Roméo
Désaulniers
Meubles Enr.**
St-Sévère Tél.: 264-2149

METRO MON BON MARCHÉ



ECONOMIE

SERVICE

BON

Nous nous réservons le droit de limiter les quantités et de réajuster les prix dû aux fluctuations, gr d'impression dans tous les départe marchand ne sera servi. Les prix sont en v fermeture le samedi.

Nos prix sont sujets à change

Jeunes dindons
"Flamingo" congelés
"Canada"
cat. A
6 à 9 lbs.

.59

Fesse de jambon
"Mérite"
prêt à servir, découenné
dégraissé, sans jarret
un bout ou l'autre
lb.

.89

Filets d'aiglefin
"Corvette" congelé,
boîte de 3 lbs.

3.39

FRUITS - LÉGUMES

Canneberges
"Etats-Unis"
lb. **.33**

Bananes
"Dôle"
lb. **.18**

Poires
"Bartlett"
C.B. 3 lbs **.98**

Céleri "Pascal"
"Québec"
.29

VIANDES DE QUALITÉ

Poulet frit "Flamingo"
pané, 9 morceaux
cuits, 2.1 lbs. **2.99**

Saucisses fumées
"Maple Leaf" 1 lb. **.89**

Jambon cuit "Maple Leaf"
tranché 6 on. **.85**

Tête fromagée
"Taillefer" 10 on. **.69**

Salade de choux
"Taillefer" 32 on. **.79**

Gigot d'agneau importé,
Nouvelle-Zélande
4 à 6 lbs. **1.29**

Bacon "Mérite"
1 lb. **1.23**

Smoked Meat
"Mérite" 2 on.
4 pour **1.29**

Saucisses au porc
"La Belle Fermière"
1 lb. **1.02**

Echalotes
"Etats-Unis"
2 paquets **.29**

Oranges "Outspan"
A.S. gr. 112
12 pour **.93**

Piments verts
"Québec"
ou "Etats-Unis"
lb. **.27**

FESTIVAL DU FROMAGE CANADIEN

Fromage tranches individuelles
"Kraft Canadien" 16 on. **1.12**

Fromage "Nat. Kraft Mozzarella"
blo. 16 on. **1.56**

Fromage Cheddar
Kraft Cr. Bar. Mild We. 12 on. **1.05**

Fromage "Gruyère Kraft Burkie Crown"
8 on. **.77**

Fromage "Can. Kraft Cheez Whiz"
32 on. **1.79**

Fromage "Can. Kraft Velveeta" 16 on. **1.09**

Prière de vérifier nos sp affichés en magasin

Savon en poudre
"Artic Power"
"king size" 5 lbs. **1.79**

Papier de toilette
"Lady Scott"
couleurs ass. 2 roul. **.47**

Croûte à tarte
"Robin Hood" 21 on. **1.59**

Café "Chase" en sac
régulier, 16 on. **1.28**

Café "Chase"
instant 6 on. **1.42**

Pâtes alimentaires
"Catelli" en boîte
spaghetti, spaghettini,
macaroni coupé 16 on. **.38**

Nettoyeur à évier
"Ajax" géant 22 on. **.35**

Nettoyeur liquide
"Ajax" (pin ou régulier)
32 on. **.89**

Essuie-tout "Scott
towel" ass. 2 roul. **.85**

Nombreux autres spéciaux en non énumérés.



Ketchup "Heinz" 32 on.

Sauces "Canada" viande 14 on.

Pâte de tomate "Regina" 5.5 on.

Jus de tomate "Heinz" fance 19 on.

Beurre d'ara "Smooth Kraft" 64 on.

Apprêt à sal "Kraft Mirac Whip" 16 on.

Huile "Régina" végétale pur 32 on.

Pois verts "Canada" 2 choix 19 on.

Mélange à g "Robin Hood" choc blanc, combiné 18 on.

QUALITE

BON MAGASIN

... limiter les quantités et de
... grèves ou erreurs
... départements. Aucun
... sont en vigueur jusqu'à la

... changements...

... spéciaux
... magasin.

... chup "Heinz"
... on.
 **.87**

... uces "Catelli"
... nde 14 on.
.45

... e de tomates
... gina" 5.5 on.
.28

... de tomates
... inz" fancy
... on.
.27

... rre d'arachides
... ooth Kraft"
... on.
2.82

... rêt à salade
... aft Miracle
... p" 16 on.
.71

... e "Régina"
... étale pure
... on.
1.45

... s verts "Carrière"
... noix 19 on.
.52

... ange à gâteaux
... n Hood" chocolat,
... combiné 18 on.
.59

... ux en magasin,



Marché St-Laurent Ltée
90, Ste-Elisabeth
Louiseville



Walter Lemay
St-Alexis-des-Monts
Tél.: 265-2049

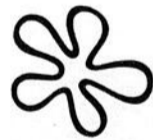

Eloi Levasseur
St-Paulin
Tél.: 268-2028

mot **croisés**
québécois

problème: no 33

	1	2	3	4	5	6	7	8	9	10	11	12
1												
2												
3												
4												
5												
6												
7												
8												
9												
10												
11												
12												

HORIZONTALEMENT

- 1- Se dit des signes qui précèdent l'éclosion d'une maladie.
- 2- Donne une nouvelle forme. -- Endroit où s'arrête un véhicule public.
- 3- Acquiérs. -- Bis-muth.
- 4- Ramifications du bois des cerfs. -- Provoquer l'ionisation.
- 5- Parcourue des yeux. -- Gaz. -- Dieu des Vents.
- 6- Singes d'Amérique du Sud. -- Champion.
- 7- Pronom personnel. -- Coutumes. -- I-dem. -- Partie aval d'une vallée envahie par la mer.
- 8- Accroissement.
- 9- Qui suit le deuxième. -- Négation.
- 10- Petit cube. -- Eminence. -- Interjection enfantine.
- 11- Produire un certain effet. -- Tronc non ramifié.
- 12- Changeras par un nouveau travail.

- 4- Espace de trente jours. -- Ce qui éclaire les objets et les rend visibles.

- 5- Ornement en forme d'oeuf. -- Mesures un poids. -- Eminence.

- 6- Chants funèbres chez les Grecs. -- Contestera.

- 7- Denué d'esprit. -- De même.

- 8- Possessif. -- Premier homme. -- Tellement.

- 9- Urticacées couvertes de poils. -- Ose.

- 10- Infinitif. -- Sud-Ouest. -- Du verbe gai. -- Vent.

- 11- Résistance avec violence et voies de fait contre des agents de l'autorité. -- Symbole du pascal.

- 12- Etend. -- Homme ignorant. -- En matière de.

VERTICALEMENT

- 1- Publication so-lennelle.
- 2- Empirique qui prétend guérir les fractures.
- 3- Début. -- Faire de faux plis.

P	L	A	I	S	A	N	T	E	R	I	E
L	A	L	L	A	T	I	O	N	R	M	
U	T	I	L	I	T	A	S	L	I	T	
R	E	R	V	E	C	A	M	S	E		
I	R	I	S	S	T	A	N	C	E	S	
V	A	I	N	T	E	N	S	I	S		
A	L	L	O	R	E	R	E	B			
L	L	I	E	N	R	A	S	S	P	A	
A	T	E	C	O	D	O	S	I	E	R	
M	A	R	I	E	M	A	R	O	L	I	
T	S	E	N	S	A	T	I	O	N	S	
E	M	R	E	M	S	E	E	R			

Gagner de l'argent en 10 leçons

par Yves Nouchi

Une description des principales institutions financières, une introspection dans ce monde compliqué qu'est la bourse, les placements immobiliers, l'assurance-vie, les monnaies de collection, les timbres, gagner honnêtement de l'argent est à la portée de tout le monde, si on sait se documenter adéquatement.

Même si "faire fortune" n'est pas heureusement le rêve de tous, gagner plus

d'argent est l'espoir de la majorité. Il y a mille façons de faire fructifier ses ressources, quelles qu'elles soient. Même sans argent, il est possible d'exploiter une bonne idée. C'est l'esprit dans lequel l'auteur a écrit ce livre. Éliminant tous les jeux de hasards, il présente une étude rationnelle des mille et une façons de faire de l'argent.

Une précieuse source de renseignements.

charette

Henri-Paul Villemure

Comité d'école

Jeudi, le 3 octobre dernier, à la salle municipale, se tenait une réunion des parents dont les enfants fréquentent les écoles de Charette, St-Barnabé et St-Paulin.

Cette soirée, présidée par le directeur général des études à la commission scolaire Val-Mauricie, M. Théodoric Lagacé, était animée par Soeur Gabrielle Poulin, directrice à l'école des Vallons de St-Paulin. Les commissaires des trois paroisses concernées, messieurs Bruno Villemure (Charette), René Gélinas (St-Barnabé) et Réal U. Guimond (St-Paulin), avaient bien voulu accepter de participer à cette première convoquée en vue des élections au comité d'école pour l'année scolaire 1974-75.

Soeur Gabrielle Poulin a expliqué le rôle d'un comité d'école qui consiste à donner un sens particulier à l'orientation de l'école. M. Réal U. Guimond a insisté sur la participation des parents dans le milieu scolaire en vue d'assurer les meilleurs services

éducatifs à l'école.

Lors de cette réunion, M. Claude Villemure de Charette a été élu président du conseil d'école et M. Marcel Normandin de St-Barnabé fut désigné secrétaire. Il fut également convenu de choisir cinq représentants de chacune des trois municipalités qui compléteront le conseil.

Cette assemblée qui avait réuni également tout le personnel enseignant des trois écoles s'est terminée par une pause-café où chacun a pu échanger ses vues et projections pour l'année qui commence.

Conférence
Une infirmière diplômée se rendra à la salle municipale, mercredi le 9 octobre à 1.30 p.m., en vue de prononcer une conférence sur les premiers soins à donner dans les cas urgents. Cette conférence sera alimentée par des projections lumineuses illustrant les moyens de vous tirer d'affaire lorsque vous êtes éloignés et incapables d'obtenir les services de professionnels. Invitation à tous.

st-barthélemy

Mme Benoît Laurendeau

Un ballon lancé en Indiana retombe à St-Barthélemy.

Un ballon rose lancé par Me Stonebraker Nuster High School en Indiana a été retrouvé samedi dernier par M. Yvon Laurendeau qui l'a vu tomber sur le terrain de son père, portant une carte qu'il devra retourner à l'adresse indiquée et qui lui vaudra une récompense.

Yvon a vu d'assez loin ce ballon et se demandait bien ce qui se promenait dans l'air, le voyant descendre il alla au-devant en courant dans le champ et fut heureux de constater d'où il venait.

Il portait le No 1046 mais le moment du départ n'était pas indiqué.

L'A.F.E.A.S.
Réunion des membres de l'A.F.E.A.S. jeudi, le 17 octobre au sous-sol de l'Eglise.

Les contributions devront être payées. Bienvenue.

Age d'or.

Réunion jeudi soir, le 10 octobre au lieu de mercredi. Une conférencière viendra nous parler de "La vie en Afrique" Bienvenue.

Réunion de parents à l'Ecole Dusablé.

Jeudi soir le 10 octobre à l'Ecole Dusablé, Convocation de tous les parents qui ont des enfants au cours élémentaire à St-Barthélemy pour une soirée d'information au sujet du Comité d'école et formation d'un nouveau Comité.

Rencontre des professeurs. Soyez présents.

Invitation.
A une soirée au Presbytère Dimanche 6 octobre à 8 heures

Liste du personnel enseignant de St-Barthélemy
Directeur: M. Fernand Gladu

Ecole Dusable
6e année: Mme Marie-Paule Beaucage 33 élèves
6e & 5e: Mme Cécile Fafard 11 élèves (6e), 20 élèves (5e)

5e année: Mlle Marie-Reine Belhumeur 31 élèves
4e année: Mme Odyle Rousseau 23 élèves
4e année: Mme Gisèle Fafard 24 élèves

Couvent
3e année: Mme Lucille Gervais 29 élèves

2e année: Mme Diane Bérard 26 élèves

1ère & 2e: Mme Jeanne-d'Arc Lacharité 09 élèves (2e), 09 élèves (1ère)

1ère année: Mme Rose-Jeanne-Dupuis 25 élèves (1ère)

Maternelle: Mlle Liane St-Martin 29 élèves

Au primaire: 269 élèves
Secrétaire: Mme Agathe Plante

Concierger: M. Marcel Lamoureux

Professeurs spéciaux
Claude Rcbillard: Activités de mouvement.
Gaston Beaulieu: Anglais.
Sr. Colombe Gobeil: Art rythmique & musical.
Abbé Jean-Guy Piette: Pastorale.

breuse. De là à former une équipe avec des gens qui n'ont rien à prouver, à les envoyer en URSS pour une autre "série du siècle", il n'y a qu'un pas et ils l'ont franchi. L'AMH fait parler d'elle et si elle fait bonne figure, toute la ligue s'en ressentira ainsi et surtout le portefeuille des propriétaires d'équipes.

Dans cette série, à mon très humble avis, deux joueurs avaient quelque chose à prouver. Gordie Howe devait prouver qu'il n'était pas trop vieux. Il l'a fait. Son fils devait prouver qu'il n'était pas trop jeune. Il l'a fait. Ils ont été les joueurs les plus réguliers de l'équipe.

Mais le Canada ne sort pas grandi de cette confrontation. L'AMH non plus d'ailleurs. Ce n'est certainement pas en pigeant dans les rangs d'une ligue de hockey qui ne compte que quelques étoiles millionnaires que le Canada fera la démonstration de sa suprématie dans l'art de jouer son sport national.

C'est peut-être en marchandant le sentiment national pour quelques dollars de plus que les goussets des propriétaires d'équipes grossiront mais ce n'est certainement pas le

moyen d'assurer au Canada une bonne représentativité dans la compétition internationale.

Peut-on rêver du jour où, pendant deux semaines, le hockey ne sera plus au service de l'argent? Si oui, alors, à la Victoire.

SOYEZ PRUDENT AVEC LE FEU!



VOUS SEUL POUVEZ PRÉVENIR LES FEUX DE FORÊT!

Frères Chevaliers

Venez vous rendre compte de la beauté du domaine de la fraternité. Ce domaine est un achat du conseil d'état au nom de tous les chevaliers de la province. Le domaine comprend 5 chalets-dortoirs pouvant loger de 25 à 30 jeunes chacun. Une salle de Gymnase une très belle chapelle également un chalet comprenant cuisine, cafétéria, le tout est situé sur le bord du magnifique Lac Blanc à St-Ubalde cté de Portneuf.

Frères Chevaliers venez faire preuve d'unité, de fraternité, en venant nous aider soit en peignant, déboisant, etc. Samedi, le 12 octobre. (Veuillez amener vos instruments de travail) si cela vous intéresse veuillez communiquer si possible avant jeudi, le 10 octobre, avec les grands chevaliers de vos conseils ou avec Gérard Garceau ou Réjean Beaudoin.

Franternellement uni dans la Chevalerie Colom-bienne.

Réjean Beaudoin DD 67.

écho canard écho canard
écho canard écho canard
écho canard écho canard
écho canard écho canard
écho canard écho canard

par Me Serge Gagnon
avocat



Canada URSS ou les roublards du dollar?

Avons-nous assisté à une véritable confrontation Canada-URSS ou s'agit-il de l'art de sacrifier une certaine fierté nationale aux intérêts de ceux qui financent l'AMH?

Bien sûr que les Soviétiques ont offert une magistrale démonstration dans l'art de jouer au Hockey. Bien sûr que les Soviétiques ont encore une fois prouvé l'importance primordiale du conditionnement physique, l'avantage de l'esprit d'équipe, la confiance en une certaine discipline ainsi qu'un sens de la stratégie que les arbitres ont trouvé contagieux. Ils avaient une bonne équipe, ils ont bien joué et ils ont gagné. C'est normal.

Ce qui l'est moins, cependant, c'est le comportement des magnats du hockey professionnel en Amérique. Il est évident que l'AMH est un circuit professionnel encore très jeune et qu'il compte très peu de joueurs de fort calibre. Il est évident également que ces propriétaires d'équipes aiment la publicité et souhaiteraient que l'assistance à leurs matches soit plus nom-

Gouttières et accessoires













"Faites-le vous-même"

Galvanisées, peinture blanche Dalles 4" x 10'

Coudes 90°

Ligne complète de poignées de portes, tiroirs, etc... de marque "AJAX"

Caron & Gagnon Ltée

171, Avenue Dalcourt, Louiseville
Tél.: 228-2753
Portes et châssis "Rona"











LOUISE V

NETTOYEUR MODERNE

G. Chagnon, Prop.



Nettoyage sans odeur au "Perlux".
Nous nettoions: fourrure - daim - cuir - cuvette - draperies - rideaux - tapis - etc...
Nous portons une attention spéciale pour tous vos vêtements et tissus délicats.
165 boul. Est - Louiseville

Tél. : 228-3113

A vendre, cause abandon des affaires:

3 pelles de 3/4 à 1 1/4 v.c.
2 tracteurs Hd-16
1 tracteur TD-9 reconditionné à neuf
1 loader 3 1/4 v.c.
Compresseur 350
Pompes de 4 pouces
Divers autres articles.
Tél.: 1-418-365-6151 après 6 heures à St-Séverin de Proulxville Co. de Champlain, Lavérendrye Construction Limitée.

La Gazonnière Enr.

vous offre un gazon cultivé, de première qualité.

Vente et pose. Estimation gratuite.

S'adresser à Michel Laurendeau, tél.: 228-5685
ou Yvon Laurendeau, tél.: 227-4684
319 Petit Bois - Maskinongé

J.-P. BOISVERT

Ass. Inc.



TOUS GENRES D'ASSURANCE

Maskinongé Tél. : 227-2332

Presse-Escale Election, président, vice-président et secrétaire



Candidats aux divers postes

Nous attachons tous une grande importance à la parole, l'imprimé et autres. Chacun des individus contribuent à planifier un programme politique susceptible d'après eux, de favoriser le bien commun. C'est pour cela que des jeunes étudiants de la poly,

planifient un système d'élection, pour apporter à la polyvalente l'Escale une équipe qui tentera le plus possible de planifier une vie étudiante meilleure, avec l'aide de la direction des services aux étudiants et le corps professoral, ainsi que les étudiants.

Comité organisateur ainsi que les candidats.

Cette année le comité organisateur des élections, se compose de douze (12) étudiants. M. Guy Dampousse, Jean Marie Gélinas, Michel Boivin, Gilles Livernoche, Mlle Danielle Gélinas, M. Jacques Gélinas, Mlle

Comité d'élection



Comité d'élection

Comité d'élection

La Caisse populaire de St-Justin

MESSAGE DE VOTRE CAISSE POPULAIRE

A l'occasion de la cinquième semaine des caisses populaires, et pour souligner cette dernière, il nous fait plaisir d'inviter tous nos sociétaires à venir prendre part à un (au) goûter qui sera servi tous les jours continuellement à votre Caisse, ainsi qu'à un tirage tous les soirs.

Bienvenue à tous,

Les administrateurs et le personnel de la Caisse

N.B. La caisse sera fermée, lundi le 14 octobre, fête de l'action de Grâce.

Oui! Les pneus à neige MICHELIN vont de pair avec vos pneus radiaux d'été

Quelle que soit la marque (ou le type) de vos pneus avants, cet hiver choisissez Michelin pour vos pneus à neige. Le radial à neige Michelin est un ceinturé d'acier pour des arrêts sûrs et une sculpture agressive pour des démarrages francs. Et comme votre voiture neuve devrait être bien chaussée pour traverser l'hiver...

Pourquoi vous arrêter à mi-chemin?



Roulez
MICHELIN

Le pneu d'hiver qui fait son chemin

Roulez jusque chez

Roger Diamond Ltée

1141 Boul. Ouest Louiseville
Tél.: 228-4362

ALIGNEMENT ET BALANCEMENT DE ROUES

Votre concessionnaire SNO-JET

J. SICARD SPORTS

Ouvrira officiellement ses nouveaux locaux
au 811, Boul. Est — Louiseville — Tél.: 228-5803
Vendredi le 11 octobre prochain.



SST — 75 — A ventilateur — Muni d'un moteur 4405, suspension multiflex 75, chenille positrack plus, échappement sonic-tuned et amortisseurs aux skis fait de la SST — 75 une motoneige qui s'impose.

Tous les modèles 75 seront en montre.

Un ensemble en tricot orlon 100% lavable, au choix, **DONNE GRATUITEMENT** avec tout achat d'une motoneige neuve SNO-JET.



L'incendie: un risque constant

Toutes les dix minutes, un incendie se déclare dans une habitation canadienne et le bilan est tragique: quelque 350 morts par année. Pourtant, la plupart de ces décès pourraient être évités. Sélection du Reader's Digest publie, dans son numéro de septembre, des conseils pratiques qui peuvent vous préserver d'un risque malheureusement trop réel.

Imposez des règles strictes aux fumeurs. Leur négligence est la cause

principale des incendies d'habitations; n'autorisez personne à fumer au lit et ayez de grands cendriers très stables.

Vérifiez vos appareils de chauffage. Les chaudières défectueuses font presque autant de victimes que les fumeurs, et les appareils mobiles de chauffage sont les plus dangereux de tous.

Vérifiez votre installation électrique. La nouvelle réglementation impose une capacité de 100 ampères aux installations de maisons; si la vôtre n'est

prévue que pour 60 ampères, il y a un risque d'incendie. Dans le doute, demandez les conseils d'un électricien qualifié.

Surveillez les enfants et rendez-les conscients du danger que représente le feu. Gardez toujours allumettes et briquets hors de portée des tout jeunes.

En cas d'incendie, l'article de Sélection donne

plusieurs conseils à suivre. Voici les deux principaux: à moins que le feu ne soit vraiment insignifiant, n'essayez pas de l'éteindre vous-même; évacuez la maison immédiatement, avant même d'appeler les pompiers. On n'a pas idée avec quelle rapidité la fumée, la chaleur et les gaz peuvent devenir mortels.

**Assemblée générale
Association Libérale
Comté de Maskinongé**

Avis de convocation

Madame, Mademoiselle, Monsieur,

Vous êtes convoqué (e) à une assemblée générale de l'Association Libérale du Comté de Maskinongé, qui se tiendra:

Judi, le 17 octobre 1974, à 8:00 hres à l'Hôtel de Ville de Louiseville, 105 rue St-Laurent, Louiseville.

Cette assemblée générale a pour but principal de procéder à la nomination des délégués et substitués au 18e Congrès provincial du Parti Libéral qui se tiendra les 22-23 et 24 novembre.

L'Association Libérale
Comté de Maskinongé

Dominique Lafrenière, prés.

Venez acheter et économiser à la Boutique Maryse

2855 rang Fontarabie

Ste-Ursule, Cté Maskinongé

Nous habillons dans les tailles de 5 à 24½ ans

Venez voir notre choix

Vous trouverez: Vêtements de base
"Wonder Bra", robes longues et courtes
— vestons sports — pantalons —
chemises — gilets — ensemble pantalons
— manteaux en daim et en drap.
Escompte sur toute la marchandise.

Tél.: 228-2128

LÉVESQUE, BEAUBIEN INC.



PLACEMENTS

Capital
et intérêts
garantis

11% Hôpital Maisonneuve
(Rosemont)

RENE JULIEN

Rep. R. J.
Tél.: 228-5933 après 6.h. p. m.
Louiseville

CLINIQUE PODOLOGIQUE DE LOUISEVILLE

Georges Bourdon
Podiatre

CENTRE PROFESSIONNEL

321 rue St-Laurent Tél.: 228-4191

TRAITEMENTS — PROTHESE
SPÉCIALITÉ POUR ENFANTS

Malbeuf Équipement



Représentant exclusif CASE
et DAVID BROWN
Ludger Malbeuf, président
771 Boul. Est — Louiseville
Tél.: 228-4592



Représentant:
Dominique
Lafrenière

Rés.: Tél.: 227-2051
Bur.: 228-4592 - 296-3366
VENTE — SERVICE



VOUS PRÉSENTE LA TOUTE NOUVELLE BUICK Skyhawk 1975

Nouveau
modèle
1975



Nouveau
modèle
1975

La Century 1975 La Buick LeSabre



Réconfortez-vous en
pensant que Desjardins
Pontiac — Buick
vous offre les plus
confortables
sur le marché.



Notre but:
toujours mieux
vous servir

Pontiac
Buick
desjardins

836-6203

Inc.

850, GRANDE COTE BERTHIERVILLE, QUEBEC



A la Ville de Louiseville

Les policiers et les employés manuels demandent l'indexation des salaires.

avant de signer

PROTÉGEZ-VOUS

OFFICE DE LA PROTECTION DU CONSOMMATEUR

(J.-G.B.) Lors de la dernière séance régulière du conseil municipal de la Ville de Louiseville, les échevins ont pris connaissance de deux demandes presque identiques provenant, l'une des policiers, l'autre des employés manuels, demandant l'indexation de leurs salaires au coût de la vie.

La demande des employés de la Ville ressemble plus à un montant forfaitaire qu'à une réelle indexation, car ils

exigent une somme de \$500.00 rétroactive au 1er janvier 1974.

Du côté des policiers, la résolution faisait mention du coût de la vie qui augmentait sans cesse, de leurs responsabilités de policiers, etc, pour demander à l'employeur, en l'occurrence le conseil municipal de leur accorder un montant de \$500.00.

Pour ce qui est de la résolution des employés manuels, la résolution,

presque identique à celle des policiers, apportait quand même une précision en ce sens qu'ils basent leur demande, non seulement sur la hausse du coût de la vie, laquelle est estimée à environ 10%.

Pour ce qui est de la résolution des employés manuels, la résolution, presque identique à celle des policiers, apportait quand même un élément nouveau. On signalait que cette demande de \$500

n'affecterait que très peu le budget de la Ville compte tenu que l'inflation amenait une hausse dans la taxe de vente, laquelle est retournée en partie aux municipalités.

A la suite de la lecture de ces deux résolutions, aucun commentaire n'est parvenu de la table du conseil, si ce n'est la prise de position du maire qui a tout simplement suggéré d'étudier ces deux demandes.

Avis Public

Demande de soumissions pour combustible

Des soumissions seront reçues au Centre administratif de la Commission scolaire de Grandpré, situé au numéro 81 Ste-Elisabeth, Louiseville, d'ici le 31 octobre 1974 à 17 heures en rapport avec la fourniture d'huile à chauffage pour les 14 écoles sous la juridiction de la dite Commission scolaire.

- La Commission scolaire se réserve le droit d'accepter ni la plus basse, ni aucune des soumissions.
 - Le soumissionnaire devra être propriétaire ou résident et avoir sa principale place d'affaires dans le territoire de la Commission scolaire de Grandpré.
 - Tout soumissionnaire devra produire sa soumission avant l'heure mentionnée, sous enveloppe scellée avec mention: "Soumission pour l'huile à chauffage".
 - La quantité approximative pour une année est de 120,000 gallons.
 - Le prix soumis et accepté ne pourra varier suivant les fluctuations du marché pour toute la durée de l'année 1974-1975.
- Donné à Louiseville ce 8ième jour du mois d'octobre 74.

Jean Chevalier
Directeur général.

yamachiche

Mme Gérald Bellemare

Motoneigistes

Une réunion des plus importantes aura lieu jeudi, le 10 octobre, à 8.00 p.m. au sous-sol de l'Eglise, salle des Chevaliers. Des décisions urgentes seront prises telles que: Choix du club auquel nous nous affiliions, nominations de responsables de sentiers, remise de cartes... Prix de présence... Goûter...

Visite de paroisse

Cette semaine, petite Rivière Nord et Sud, et Grande Rivière Nord.

Voyage dans la Beauce

Le 22 octobre. Départ 7.00 a.m. retour 10.00 p.m. Pâtisserie Vachon, artisanat St-Joseph de Beauce, Coo-Pop de Lévis. Pour information s'adresser à Mme Alphonse Ferron tél.: 296-3493.

Pèlerinage au Cap

Le pèlerinage au Cap se fera vendredi le 11 octobre. S'il y a assez de paroissiens, transport par autobus pour aider l'esprit de prière. Prix du voyage,

aller et retour: \$1.50. L'équipe responsable ce sont Mesdames J. G. Lajoie, Gérard Labonne, Alphonse Ferron, Mlle Marie-Ange Meunier, M. Léandre Trudel et Jean-Baptiste Gélinas qui recevront vos noms, si ce n'est déjà fait.

Départ de l'Eglise 8.00 a.m. Retour 4.31 p.m. Repas sur place ou apporté; accommodations disponibles. Soyons nombreux pour cette journée de prières et de réflexion.

Tous les Biscum:

Congrès du 10e anniversaire à Québec (terrain de l'Expo) dimanche le 13 octobre à 10.00 a.m. En ce qui

concerne inscription, repos au tout autre renseignements communiquer à 296-9910 Mme Jules Noël. Clôture à 10.00 p.m.

ATTENTION AUX FILS DEFECTUEUX

Semaine des Caisses Populaires Desjardins du 13 au 19 octobre

Louiseville, Ste-Ursule, Yamachiche
Maskinongé, St-Alexis-des-Monts
St-Barnabé, St-Sévère
St-Edouard, St-Paulin
St-Thomas-de-Caxton
Ste-Angèle
St-Justin.

Tirage de 12 radios et 12 porte-monnaie pour écoliers.

ENSEMBLE GAGNONS

A la SQ de Louiseville



**On éclairci
six autres vols
dans la région**

(J.-G.B.) L'agent Robert Doyon de la SQ de Louiseville nous dévoilait en fin de semaine l'arrestation de 5 jeunes de la région ce qui a permis d'éclaircir 6 autres vols commis au cours des derniers mois.

On se souvient que dernièrement l'arrestation de mineurs de St-Justin et de Montréal avait permis d'éclaircir 7 vols commis à St-Justin et Maskinongé.

Le filet se resserre donc lentement autour des groupes de jeunes qui ont commis différents vols dans le comté et l'agent Doyon nous précisait que d'autres arrestations étaient imminentes.

La semaine dernière, cinq jeunes, dont un seul âgé de 18 ans ont été appréhendés, ce qui a permis d'éclaircir 6 vols survenus à St-Alexis et à Louiseville. Trois des suspects proviennent de St-Alexis, un de Louiseville et l'autre de St-Gabriel.

A la suite de l'interrogatoire, les agents Doyon et Trudel de la SQ

de Louiseville classaient différents dossiers, comme le vol à l'école Sacré-Coeur à St-Alexis, le vol du camion du Parc Mastigouche, le vol au chalet de M. J.-G. Vallières de St-Alexis et un vol d'auto à St-Alexis en juin dernier. De plus, la SQ mettait la main sur les voleurs d'une auto disparue du terrain de tennis de Louiseville au cours de l'été.

Il semble bien que certains groupes de jeunes se sentent visés par l'action de la SQ dont les enquêtes sur les différents vols survenus au cours de l'été et même avant. D'ailleurs, l'un des jeunes appréhendés a même avoué à l'agent de la SQ qu'il s'attendait à "être pris" à la suite de la parution de la nouvelle de l'appréhension de 12 autres jeunes de St-Justin et de Montréal.

Il va sans dire qu'au sein de la SQ on espère que ces arrestations porteront à la réflexion les autres jeunes qui auraient des affinités vers la propriété d'autrui.

Les gens qui aiment les belles choses ont d'ordinaire un point en commun: ils ont autre chose à faire que cirer les planchers. C'est ça, le charme du couvre-plancher Solarian: il brille vraiment sans cirage. Et il est offert en nouveaux motifs audacieux et contemporains. Venez voir les dix jolis motifs et les douzaines de couleurs du Solarian à votre Boutique du couvre-plancher^{MD} dès aujourd'hui.



Nous avons les nouveaux couvre-plancher à motifs audacieux, qui brillent sans cirage.



Motif du couvre-plancher déposé par Armstrong



Robert Viau Meubles
175 St. Laurent
228-5251

Claude Gosselin
671 rue Denis
228-2817

DANS LA NEIGE



Ariens
© CUI REN

Quelques points de force particuliers à la souffeuse Ariens, qui bat la neige sur son terrain: Un moteur puissant et solide, éprouvé dans les pires conditions d'hiver, qui vous servira pendant des années.

Disponible 6 et 8 forces.

Un léger dépôt réservera votre souffleur pour l'hiver.

Quantité limitée.

MALBEUF ÉQUIPEMENT Inc.

771, Boul. Est — Louiseville — Tél.: 228-4592

A la Ville de Louiseville

On paiera l'huile à chauffage 33.1 cents le gallon.

(J.-G.B.) Dernièrement la Ville de Louiseville acceptait une soumission de 33.1 cents le gallon pour l'huile à chauffage nécessaire pour chauffer les différents édifices de la municipalité au cours de l'hiver.

Trois fournisseurs de Louiseville avaient soumis leur prix, soit André Lefebvre, 35.5¢, Léopold Béland, 34.1¢ et C. Dubeau, 33.1¢.

Les membres du conseil ont accordé le contrat au plus bas soumissionnaire sans aucune discussion. Il va sans dire que la Ville devra supporter toute augmentation au cours de l'hiver, si ces augmentations proviennent des compagnies. Sur ce point M. Dubeau a été catégorique, seules les augmentations décrétées par Esso pourront être ajoutées au prix actuel. Les

autres soumissionnaires avaient également fourni cette précision.

Huit soumissions

La Ville de Louiseville a reçu huit soumissions concernant la démolition des abris servant autrefois à l'expo agricole du comté de Maskinongé.

C'est M. Bertrand Rainville qui a obtenu ces abris avec une soumission de \$355.00. Les autres soumissionnaires étaient: M. Normand Lacoursière avec \$325.00, MM. Yvon Vallières et Yvon Gélinas avec \$300.00, M. Jean-Marc Garceau avec \$250.00, M. André Deschênes avec \$225.00, M. Jean-Marie St-Pierre avec \$125.00 et finalement, M. Paul Plante, avec \$50.00 pour seulement deux abris.

Ces abris doivent être démenagés pour le 31 oc-

tobre. Avant d'ouvrir les soumissions, le gérant municipal, M. Ghislain Lessard, même si la date du 31 octobre était spécifiée, a tenu à s'informer si chacun des soumissionnaires présents pouvaient respecter les délais, allant jusqu'à demander combien de jours il faudrait pour nettoyer les lieux.

Il était visible dans la salle que certains trouvaient étrange que de telles questions soient posées aux soumissionnaires alors qu'une date était précisée sur la demande de soumission.

Pas d'arrêt

Un échevin s'est interrogé sur les retards constatés pour faire l'installation des arrêts à certaines intersections où les membres du conseil avaient

accepté qu'on place 4 arrêts. Il semble que les panneaux d'arrêt ne soient pas disponibles actuellement.

Les automobilistes pourront donc jouir d'une certaine liberté de circulation pour encore quelques semaines.

Le Canadien Pacifique répond

Il semble peu probable que le Canadien Pacifique consente à réduire la vitesse de ses trains à Louiseville. Une lettre en ce sens a été reçue; à la Ville dernièrement où il est interdit que la Compagnie est récalcitrante à réduire la vitesse de ses convois.

Selon les explications fournies, la réduction de la vitesse amènerait un réaménagement des horaires. Actuellement, la vitesse des trains de voyageurs est de 89 milles à l'heure, alors que les convois de marchandises circulent à 50 milles à l'heure.

échelonnés sur une période de cinq ans à raison de \$20,000 par année.

Toujours dans le domaine de l'arena, la Ville de Louiseville vient de ratifier un versement de \$65,000.00 au Comité intermunicipal, ce qui porte sa contribution à \$220,000. Il en est de même pour la Paroisse qui défraye à 50% les dépenses de la con-

struction de l'arena.

Un autre versement a été effectué par la Ville au Comité Intermunicipal, ce dernier pour l'administration du dit comité, soit une somme de \$1,000.00. La part de la Ville au comité s'établit donc actuellement à \$16,000.00. On sait que

c'est le Comité Intermunicipal qui s'occupe de la majorité des loisirs dans le grand Louiseville et que les deux municipalités y contribuent financièrement au prorata de la population pour financer un budget d'environ \$40,000.00.

Pétrole

Hausse de 50 à 700 pourcent

(J.-G.B.) Les sociétés pétrolières, qui semblent à la base de la période inflationnaire que nous vivons actuellement n'ont pas fini d'étonner le peuple par leurs agissements imprévisibles, leurs hausses plus ou moins exagérées des prix de détail et surtout par la publication de leurs activités financières.

La revue "Transport Routier du Québec" citait dans son édition de septembre que toutes les grandes sociétés pétrolières américaines, lesquelles commencent à rendre publics les résultats de leurs activités du premier trimestre, ont vu leurs bénéfices s'accroître considérablement, le pourcentage de hausse variant entre 50 et 700 pour cent.

Le résultat le plus spectaculaire est celui d'"Occidental Petroleum Corp"; 680 pour cent d'augmenta-

tion des bénéfices pendant le premier semestre 1974 par rapport au semestre précédent. Sur un chiffre d'affaires de \$2,940 millions "Occidental Petroleum Corp" a dégagé \$160,375,000 de bénéfices.

"Indiana Standard", de son côté, a vu ses bénéfices augmenter de 106 pour cent pendant le premier semestre 1974 (131 pour cent de hausse pendant le second trimestre). Les bénéfices de "Indiana Standard" se sont élevés pendant 1974 à \$499 millions.

Autres pourcentage d'augmentation des bénéfices pour le semestre annoncé par les sociétés: "Continental Oil"; 111,3 pour cent et "Mobil Oil", 84.1 pour cent.

Pour le second trimestre 1974, "Shell Oil" a annoncé une hausse de ses bénéfices de 36 pour cent, et "Gulf Oil" une hausse de 28 pour cent.

\$20,000.00 DU HAUT COMMISSARIAT A L'ARENA

Le Comité Intermunicipal des Loisirs de Louiseville vient de recevoir une autre tranche de \$20,000.00 du Haut Commissariat à la

jeunesse, aux sports et aux loisirs. C'est le deuxième versement de cet organisme au Comité intermunicipal. Ces argents

proviennent de la subvention de \$100,000 accordée à toute municipalité qui construit une arena. Les versements sont

9³/₄%
chaque année pendant 9 ans

Les nouvelles Obligations d'Épargne du Canada

De nos jours, tout le monde désire épargner et l'une des meilleures façons d'y arriver, c'est d'acheter les nouvelles Obligations d'Épargne du Canada. Elles sont sûres, rentables et flexibles.

Sûres et rentables:

garanties par toutes les richesses du pays, les nouvelles Obligations d'Épargne du Canada rapportent un intérêt de 9³/₄% payable chaque année pendant 9 ans.

Flexibles:

encaissables en tout temps à leur pleine valeur nominale plus l'intérêt couru. Vous pouvez les acheter au comptant ou par versements, en montants de \$50 à \$50,000, dans les institutions bancaires, chez votre courtier ou votre employeur.

Si vous détenez des Obligations d'Épargne du Canada d'émissions antérieures, n'oubliez pas qu'elles sont plus rentables que jamais. Les bonis payables au comptant ont été augmentés pour produire du 1er septembre 1974 jusqu'à échéance un rendement annuel moyen de 10¹/₂%.

elles ont du ressort

Pas un vendredi!



La pose de l'asphalte sur la rue St-Laurent est maintenant chose faite et les marchands locaux, qui avaient tellement critiqué les responsables de ces travaux il y a quelques semaines, ont vu leur espoir comblé, les travaux n'ont pas été effectués un vendredi. Par contre, le public voyageur en a vu de toutes les couleurs lorsqu'il a dû par exemple emprunter les rues Ste-Elisabeth et Notre-Dame-sud, où certaines autos stationnées aux endroits prohibés rendaient la circulation pratiquement impossible.

Photo J.-G.B.

Remise des pouvoirs



Le dernier souper des Optimistes de Louiseville aura permis au nouveau président, M. Michel Masson, de prendre en main les destinées de ce mouvement destiné aux jeunes de la région.

M. Michel St-Pierre, président finissant a remis les pouvoirs au nouveau président en compagnie de M. Georges Dulac, vice-président et de M. Pierre Picotte, également vice-président. Etait absent au moment de la photo, le trésorier, M. Roger Côté, gérant de l'Hôtel Windsor où se tiennent les soupers hebdomadaires du Club Optimiste.

Photo J.-G.B.

"On ne joue pas avec le feu"

"On ne joue pas avec le feu". Diction populaire, simple et facile à comprendre. Il présente le gros avantage d'être déjà connu de tout le monde. Nous avons pensé en faire le slogan de la Campagne de prévention des incendies 1974.

"On ne joue pas avec le feu", veut dire qu'il ne faut jamais ignorer le danger. Le feu, bien sûr, est un élément qui nous est familier; nous nous en servons pour nous chauffer, nous éclairer et faire la cuisson. Le feu peut aussi être engendré par l'une des plus grandes données de notre confort moderne: l'électricité. Le feu nous rend donc de très grands services et nous ne saurions nous en passer, surtout ici, au Québec, en pays froid.

Par contre, si le feu est essentiel, il est aussi excessivement dangereux. Il est même d'autant plus dangereux qu'il est nécessaire. Chaque année, il cause des centaines de morts et des pertes matérielles de plusieurs millions de dollars. On ne peut alors pas en négliger les effets néfastes, on ne peut guère "jouer avec le feu".

Un autre aspect à considérer lorsqu'on parle du feu, c'est son aspect "jeu". Le jeu peut faire l'objet de réjouissances en effet: feux d'artifice, feux de joie, feux de camps, etc... On sait à quel point les enfants sont attirés et captivés par le feu. Ils adorent jouer avec des allumettes, des briquets et des bougies. Là encore, il faut se rappeler

que si le feu peut faire l'objet de réjouissances, les précautions à prendre ne sont jamais assez grandes. Car "on ne joue pas avec le feu".

ENCAN

Vendredi le 18 octobre à 10 heures de l'avant-midi chez: Donat Descoteaux de Pointe-du-Lac Co. Maskinongé. La ferme est située au no 1001 Rang St-Joseph.

Sera vendu:

Un excellent troupeau laitier HOSLSTEIN de 76 têtes de bétail comprenant: 41 vaches laitières dont plusieurs sont fraîches vélées, d'autres vélant en octobre, novembre et décembre; 12 de ces vaches sont enregistrées (avec papiers) 11 taures de 1½ an, 8 génisses d'élevage, 16 bouvillons. Le troupeau est contrôlé par l'insémination artificielle et CLAIR de TEST. Le QUOTA de lait nature sera aussi disponible.

Le roulant comprend:

1 BULK TANK capacité de 33 bidons, 1 trayeuse SURGE 3 unités, 1 nettoyeur d'étable LAJOIE 400 pi. de chaîne 65 pi. de montée. Bassin de lavage. Réservoir à eau chaude. 48 carcans. Toutes les buvettes. 1 tracteur INTERNATIONAL NO 624 DIESEL CERVO-DIRECTION avec pelle avant. 1 tracteur B NO 275 au gaz. 1 tracteur INTERNATIONAL NO 350 avec pelle avant (au gaz). Semoir MASSEY FERGUSON de 15 disques, sur pneus. Bêches de 32 disques INTER. Bêches de 14 disques. Herse trainante de 18 pi. en bois. 1 fibroculteur de 11 pi. comme neuf. 2 épandeurs d'engrais INTER. avec prise de force. Presse à foin MASSEY FERGUSON NO 10. Râteau fileur NEW HOLLAND NO 56. 5 wagons sur pneus avec plate-forme avec boîte à avoine. Traineau à balles. Monte-balles. Faucheuse M.F. Endonneuse INTER NO 275 moto-motrice. Batteuse CASE NO 660 avec cabine moto-motrice. Charrue INTER. de 4 raies. Charrue INTER de 2 raies. Charrue M.F. de 3 raies. Gradeur. Souffleur à neige. Pelle à neige pour tracteur. 2 sets de chaîne dont 1 avec crampons. Vis à grain. Compresseur à air. Bois de sciage. Articles de hangar au complet. Une partie du ménage de maison dont plusieurs antiquités (vendus dans l'avant-midi).

N.B. La machinerie est très peu usagée. Cantine sur les lieux.

Conditions: COMPTANT ou PRETS de Banque acceptés pour acheteurs qualifiés. La ferme est aussi à vendre 160 arpents avec bâtiments; n'est qu'à 8 milles de TROIS-RIVIERES. Pour informations s'adresser au propriétaire ou à:

Colbert & Frère Inc.
Ste-Gertrude, Cté Nicolet
Tél.: 297-2711 — 2420 (GOX 2S0)
Encanteur licencié

Extra-Spécial
Pour 10 jours seulement
commençant le 9 oct.

Avec la coopération d'un fournisseur moyennant un achat de 50 morceaux.

Ensembles et vestons de dernière nouveauté en tweed de laine et polyester, très en vogue pour la saison.

Veston et pantalon se vendant \$79.95

Extra-Spécial: **\$59.95**

Veston seulement valeur de \$49.95

pour **\$29.95**

Mise de côté

Nous garderons le vêtement de votre choix. Payez plus tard.

MERCERIE MAURICE enr.

271 St-Laurent Louiseville



PREVENEZ EN CAS D'INCENDIE

A Ste-Angèle...
(Suite de la page 2)

fermes de la région soient dirigés vers cette conserverie.

L'usine a débuté ses opérations au début de septembre, et jusqu'aux premières gelées, elle avait 6,500 caisses de maïs de traité. La meilleure journée de production a vu passer 12,200 boîtes de maïs en conserve.

M. Lacoursière s'approvisionne en maïs chez

les producteurs de St-Léon, Ste-Ursule, Ste-Angèle et Louiseville. Deux de ces producteurs voient actuellement leur récolte pratiquement détruite par le froid. Par contre, M. Lacoursière espère pouvoir conclure des ententes avec d'autres producteurs de la région de Berthier, où le gel a moins affecté les récoltes. Il achète le maïs à la tonne chez les producteurs, et il voit ensuite à la mise en marché. Cette année des ententes avaient été prises

avec 5 producteurs, mais l'an prochain, il est possible que beaucoup plus de cultivateurs sèment du maïs pour l'alimentation de l'usine.

Il est certain que si M. Lacoursière peut obtenir une aide financière du gouvernement, cette usine connaîtra une expansion considérable compte tenu du fait que nombre de produits de la ferme peuvent être mis en conserve.

Une machine shop

Une autre entreprise ouvrirait ses portes tout dernièrement à Ste-Angèle. Il s'agit de ce que l'on appelle communément une "machine shop".

M. Germain Arsenault de Ste-Angèle en est le propriétaire et il oeuvre seul actuellement dans sa petite industrie qui a quand même nécessité des investissements de plus de \$40,000.00. Au moment de

notre visite, M. Arsenault venait à peine de commencer à travailler à Ste-Angèle.

M. Arsenault connaît bien le métier de machiniste puisqu'il a été à l'emploi de Canadian Marconi et de Can Am Photo Equipement au cours des dernières années. Il est machiniste depuis 9 ans.

Pour débiter ses opérations, M. Arsenault n'a pas hésité à s'équiper

d'outillage entièrement neuf et des plus moderne, entre autres une fraiseuse (milling) et deux tours à métal.

Confiant dans l'avenir, M. Germain Arsenault compte bientôt employer un machiniste et dans quelques années, il entrevoit la possibilité d'agrandir, car dit-il, il y a toujours de l'ouvrage en quantité dans ce domaine pour celui qui peut satisfaire sa clientèle.



6,500 caisses

Nous voyons ici une partie de la production de l'usine de M. Lacoursière, soit plus de 6,500 caisses de maïs en conserve. Chaque caisse contient 24 cannettes. Ce produit sera écoulé par M. Lacoursière lui-même. Actuellement, il fait l'étude du marché.

Photo J.-G.B.

Un outil de précision

Au moment de notre visite, M. Arsenault s'affairait à fabriquer un morceau pour la Corporation des Batteries Cégélec de Louiseville. Nous voyons ici la fraiseuse, outil de précision, qui peut servir à fabriquer des objets utilisés par les industriels.

Photo J.-G.B.

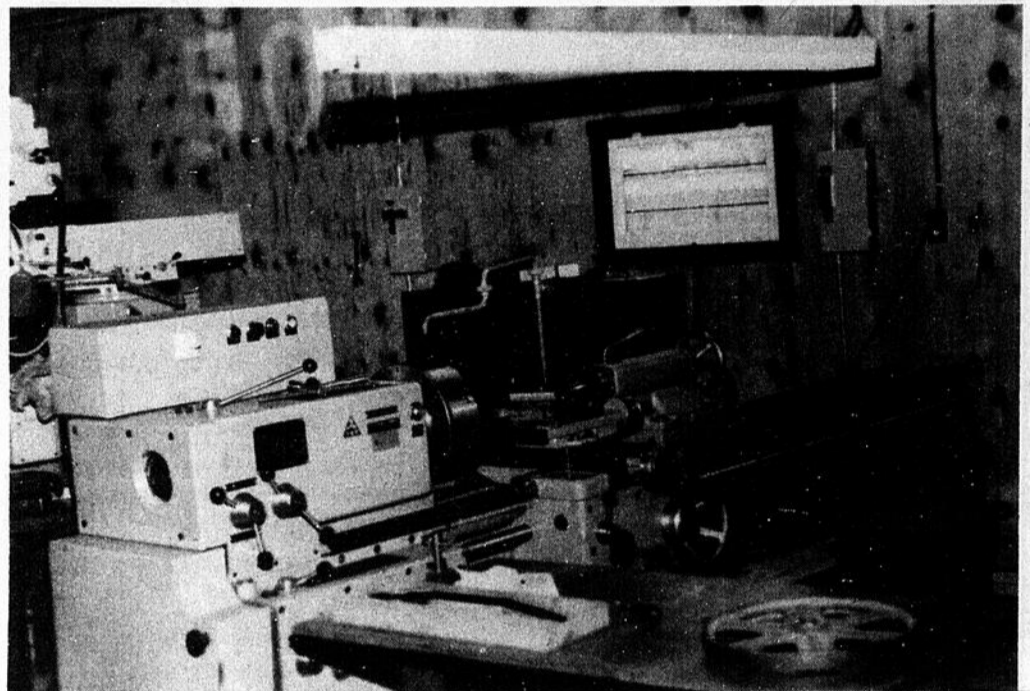

On commence avec du neuf

M. Germain Arsenault de Ste-Angèle vient de débiter les opérations à sa "Machine Shop" et l'équipement est entièrement neuf et des plus moderne. On y retrouve entre autres deux tours à métaux lui permettant d'accomplir les ouvrages les plus variés.

Photo J.-G.B.

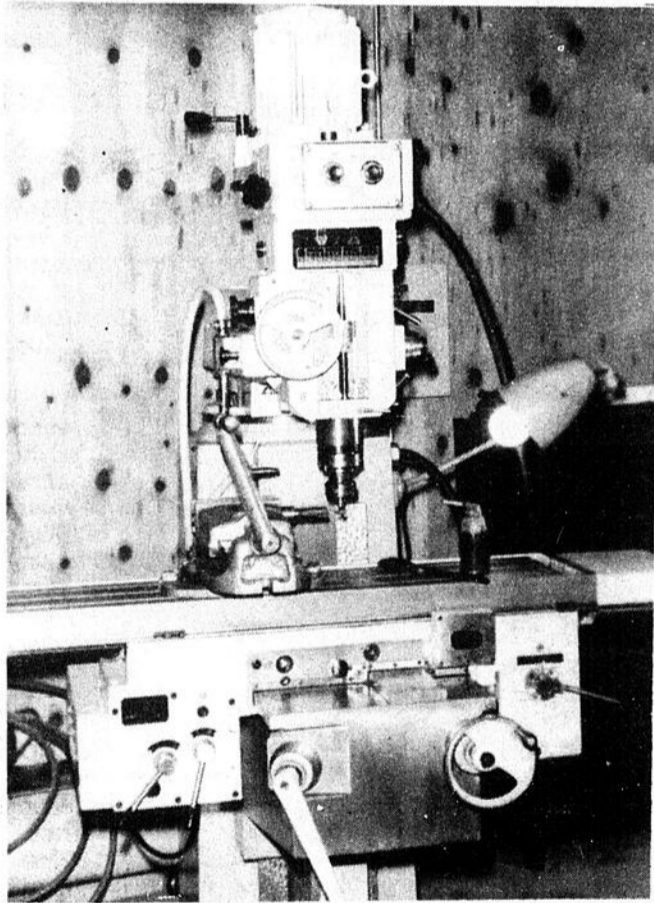

Le centre hospitalier Maisonneuve-Rosemont requiert les services:

D'INFIRMIERES AUTORISEES

A temps complet ou à temps partiel pour des postes stables de soir, de nuit ou de rotation.

DE GARDE-MALADES-AUXILIAIRES

A temps complet ou à temps partiel pour des postes stables de soir, de nuit ou de rotation.

Les personnes intéressées sont priées de communiquer avec:

Monsieur Nelson Doucet
Hôpital Maisonneuve-Rosemont
5415, Boul. L'Assomption
Montréal H1T 2M4
Tél.: (514) 254-8341 poste 592

Invitation amicale

5^e semaine de la Caisse Populaire
du 13 au 19 octobre 1974

"Ensemble, on y gagne"



Chers membres,

A l'occasion de la Semaine de la Caisse Populaire, du 15 au 18 octobre 1974, le personnel de la Caisse Populaire de Louiseville souhaite ardemment rencontrer tous les membres au nom de vos membres-dirigeants.

Pour ce faire un kiosque sera aménagé à l'intérieur de la caisse et une hôtesse sera à votre disposition pour vous accueillir et répondre à vos questions.

De plus, vos dirigeants ont pensé à cette occasion vous offrir des macarons, des collants et distribuer sous forme de tirage des prix pour une valeur d'environ \$300.00.

Au plaisir de vous rencontrer du 15 au 18 octobre 1974.

Coopérativement vôtre, gérant et secrétaire du
J. Roland Bellemare conseil d'administration

La Galerie d'exposition de la Caisse Populaire de Louiseville sera ouverte au grand public durant nos heures d'ouverture normales, du 13 au 18 octobre; les étudiants de l'élémentaire de Louiseville et de St-Léon exposeront le dessin du slogan "Ensemble on y gagne" et à la suite tenteront de définir sa signification.

au passé

ON LISAIT DANS L'ECHO. IL Y A 20 ANS

Edition du 7 octobre 1954.

Louiseville

Naissance:

Le 23 septembre: Joseph, Serge, Jean-Charles, fils de M et Mme Georges-Etienne Perreault (Thérèse Laverdure).

Mariages:

Le 2 octobre, mariage de Raymond Baribeau, fils de M. et Mme Agapit Baribeau de Louiseville, à Thérèse Noël, fille de M. et Mme Hormidas Noël de Louiseville.

Le 2 octobre, mariage de Jean-Paul Masse, fils de M. Lionel Masse et de feu Marie-Ange Béland à Claire Lanteigne, fille de feu Joseph Lanteigne et de Elmina Chiasson.

St-Barthélemy

Décès:

Le 13 octobre est décédé M. Louis-Joseph Massé, époux de feu Marie-Anne Lebeau, à l'âge de 72 ans. Octroi de \$100.

Le député du comté de Berthier, M. Azellus Lavallée, a obtenu du Gouvernement Provincial, Département du Ministère du Bien-Etre de la Jeunesse, un octroi de \$100.00 pour le club de baseball.

Yamachiche

Le 9 octobre, mariage de Mlle Aline-Isabelle fille de M. et Mme Philiat Isabelle, à M. Paul Bergeron, fils de M. et Mme Gérard Bergeron.

Le 30 septembre, mariage de M. et Mme Etienne Damphousse.

St-Paulin

Naissances:

Le 28 septembre, Marie, Lucie, Raymonde, fille de M. et Mme Urbain Plourde.

Le 30 septembre, Joseph, Pierre, Alain, fils de M. et Mme Georges-Etienne Damphousse.

St-Justin

Naissance:

Le 3 octobre, Joseph, Robert, Louis, fils de M. et Mme André Clément.

Président:

M. Hector Deshaies, a été réélu à la présidence, pour un autre terme, lors d'une Assemblée des Chevaliers de Colomb.

En Ungava

M. Paul Lajoie, employé au Ministère Fédéral de l'Agriculture fut choisi pour faire un stage d'études en Ungava en compagnie de M. Nouvasad de la ferme expérimentale d'Ottawa. M. Lajoie est attaché au Collège Macdonald à Ste-Anne de Bellevue.

St-Didace

Le 5 septembre, le Rév. Père Marie-Hervé Hamelin, c.s.v., célèbre son Jubilé d'Or Sacerdotal en sa petite paroisse de St-Didace.

Maskinongé

Naissance:

Le 29 septembre, Joseph, Hector, Luc, fils de M. et Mme Clément Sicard (Lucienne Lanorette).

Mariage:

Le 2 octobre, mariage de Mlle Huguette Dupuis, fille de M. et Mme Donatien Dupuis, à M. Cyrille Vincent, fils de M. et Mme Albert Vincent.

St-Edouard

A St-Prosper de Dorchester, le 26 septembre, a été baptisée: France, fille du Dr. et Mme Normand Bastrash (Françoise Michaud).

St-Alexis-des-Monts

Mariage:

Le 2 octobre, mariage de Aurèle Lessard, fils de M. Alphonse Lessard et Marie-Claire Morin fille de Roméo Morin.

St-Angèle-de-Prémont

Naissance:

Le 3 octobre, Marie, Carmen, Diane, fille de M. et Mme Roger Lacoursière (Marie-Claire Lessard).

St-Ursule

Mariage:

Le 25 septembre, mariage de Mlle Ghislaine Turner à M. Georges Lacoursière de St-Paulin.

coopérer lorsqu'il y a des incendies.

Cette initiative est une protection pour tous.

Jeunes Ruraux

Mercredi soir prochain, à 9 heures dans la salle du couvent St-Léon aura lieu une réunion des jeunes Ruraux. Il sera question de la réorganisation du cercle

au point de vue: président, secrétaire, etc... et au point de vue des activités à organiser. Toutes personnes ayant plus de 12 ans et moins de 25 ans et intéressées à faire partie du cercle sont invitées à cette réunion.

Bienvenue à tous!
Jacqueline Lessard.

Octogénaire

Meilleurs voeux de santé, de bonheur et de longévité à Mme Diana Bourassa, à l'occasion de son 85e anniversaire de naissance.

De la part de sa fille Mme Yvette Lacombe de St-Léon.

\$179.95

Jonsereds à partir de:

C'est une scie à chaîne rude - sûre - simple

6 modèles différents

Vente et service

GARAGE GILLES LAMY

Artic Cat

370, Boul. Trudel - Yamachiche - 296-3616

Roger Lemay Pharmacien

Autrefois Pharmacie Louiseville - 290, St-Laurent
B.A. — B.S.C. - B.P.H. - L.P.H. - D.P.H.

Pharmacie d'escompte no: 1 Prix "ATLAS" ultra-coupés

228-2770 ou 228-4608

Les plus bas prix en pharmacie

Fermentol
- 16 onces
rég.: \$3.85

SPÉCIAL:
1.95

Curity
- trousse
de premiers
soins
rég.: \$3.15

SPÉCIAL:
1.89

Agarol
- 16 onces
rég.: \$2.02

SPÉCIAL:
1.19

Aspirin
- en 100
rég.: \$1.23

SPÉCIAL:
.87

Gillette
Trac II
rég.: \$2.95

SPÉCIAL:
1.89

Pastilles
"Bradosol"
rég.: \$1.09

SPÉCIAL:
.59

Métamucil
- 12 onces
rég.: \$3.85

SPÉCIAL:
2.39

Pals - vitamines
en 200 - rég.: \$7.45
SPECIAL 5.27
en 100 - rég.: \$4.93
SPECIAL 3.37
en 60 - rég.: \$3.39
SPECIAL 2.17

Allons chercher et livrons vos prescriptions à domicile.

Ouvert 365 jours par année.

st-léon

M. Charlemagne Deschesnes

Naissance

Marie, Chantal, Isabelle fille de M & Mme Germain Paquin (Thérèse Lemay) de Ville D'Anjou née à l'hôpital Maisonneuve de Montréal le 11 août / 74 a été baptisée le 22 septembre par Rév. Père Denis Paquin O.f.m. Parrain et Marraine: M. & Mme Lionel Coutu (Pauline Paquin) de Maskinongé oncle et tante de l'enfant. Porteuse: Mme Thérèse Lemay Paquin mère de l'enfant. Félicitations aux heureux parents.

Prompt rétablissement

A M. Conrad Lemay qui est hospitalisé, présentement, de la part de son épouse, de ses enfants et de ses parents et amis.

Egalement à M. Alexandre Plourde qui a subi une intervention chirurgicale dernièrement, de la part de son épouse, de ses enfants et aussi de ses parents et amis.

Prévention des incendies

La semaine de 7 au 12 octobre est désignée la semaine de la "Prévention des incendies" dans toute la Province de Québec.

Donc, toute la population est priée d'en prendre note.

A cet effet il est très recommandable de faire vérifier son système de chauffage, ses cheminées etc.

En l'occurrence, à la fin de cette semaine il y aura en cette paroisse, une pratique générale concernant le système incendie, afin de mobiliser les responsables et les volontaires qui ont habitude de

Charité bien ordonnée commence par soi-même. Suis-je en forme?

PARTICIPATION

Le mouvement canadien du bien-être physique.
En forme... la seule vraie façon de vivre.

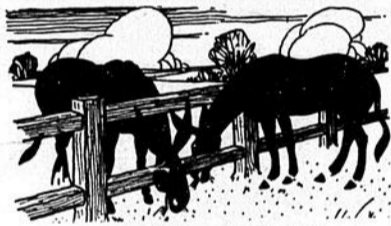

Pourquoi Chercher Ailleurs

A ma Caisse Populaire Desjardins:

Je suis un membre à PART ENTIÈRE.

Je peux y déposer toutes mes épargnes.

En plus,

je suis toujours éligible pour placer une demande d'emprunt en cas de nécessités.

Je bénéficie aussi de tous les autres services

offerts pour satisfaire tous mes besoins.

J'y suis

à part entière, parce que je suis bien.

Les Caisses Populaires de la zone de Louiseville:

St-Alexis-des-Monts,
St-Angèle-de-Prémont,
St-Barnabé-Nord,
St-Edouard,
St-Justin,
St-Thomas-de-Caxton,

St-Paulin,
St-Sévère,
St-Ursule,
Yamachiche,
Maskinongé,
Louiseville.



D'un sentier à l'autre

A St-Barthélemy

Le Club Autoneige de St-Barthélemy, comme la plupart des autres clubs de la province prépare activement sa prochaine saison et déjà deux réunions ont eu lieu.

Au cours de la première réunion l'assemblée a procédé à la nomination de la plupart des membres du conseil d'administration. Par la suite, lors d'une autre réunion, c'est un nouveau président qui fut nommé, soit M. Jean-Guy Michaud qui remplaçait M. André Sylvestre.

Pour la région immédiate de Louiseville, le club de St-Barthélemy est encore à

la recherche d'un représentant. Un seul directeur de Louiseville siège sur le conseil d'administration, il s'agit de M. Claude Baril. Louiseville a droit à deux représentants, il reste donc un poste à combler.

Le club vient de mettre en vente ses cartes de membre, dont le prix respecte le règlement no. 7 sur la motoneige, soit \$15.00 pour la première carte dans une famille et \$7.00 pour la deuxième.

Quant aux sentiers, ils seront sensiblement les mêmes que l'an dernier. La direction du Club nous apprenait que si les sentiers

étaient toujours en bon état l'an dernier, c'était du sur-tout au fait que le Club n'entreprenait que les sentiers qu'il pouvait entretenir.

Les municipalités desservies par le Club de St-Barthélemy sont donc Louiseville, Berthier, St-Edouard, St-Viateur, St-Cuthbert, Maskinongé, St-Justin et le Bas-de-la-Rivière à Maskinongé. La longueur totale des sentiers sera d'environ 80 milles, ce que le Club juge suffisant pour une seule machine.

Vice-présidente



Mlle Ginette Lavoie, secrétaire du syndicat des employés du textile de Louiseville était élue, le 30 septembre dernier, vice-présidente du conseil central de la CSN à Trois-Rivières.

C'est M. Jean Girardeau qui en est le président alors qu'un autre Louisevillien agit comme trésorier, il s'agit de Roland Pelletier de Louiseville

Un blessé à Maskinongé

M. Jean-Paul Sylvestre de Berthier a subi des blessures lorsque son véhicule a été heurté par une voiture conduite par M. Pierre Frigon de Louiseville.

La collision est survenue

à Maskinongé vendredi dernier, au cours de la nuit. Selon les premières constatations, il semblerait que l'un des véhicules aurait coupé la route à l'autre. La Valiant de M. Sylvestre a capoté pour se

retrouver hors de la route. M. Sylvestre se trouvait seul à bord de son véhicule au moment de l'accident.

C'est l'agent Pierre Vaugeois de la SQ de Louiseville qui s'est rendu sur les lieux à 1 heure du matin, vendredi dernier.

Quasar

Spécial de la coupe Grey

Télécouleur portatif 20", 100% transistors, combiné avec radio AM/FM

Garantie sur tous les modèles portatifs:
 — 2 ans sur lampe écran
 — 1 an sur toutes les autres pièces
 — 1 an de service gratuit

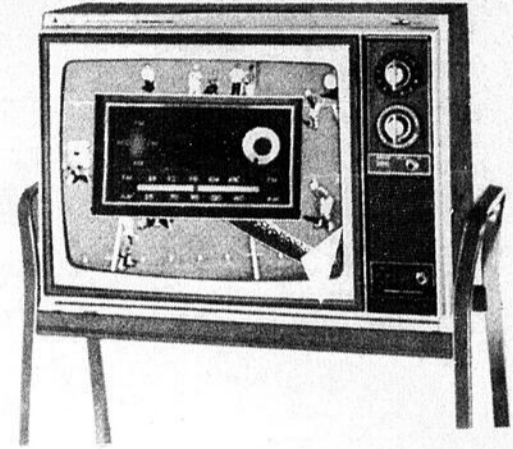

Sur les modèles de 22 po. et plus: Garantie exclusive de 2 ans sur pièces et service.

Chez: Roger Télévision Enr.

Roger Baril prop.
 160, 3e Rue — Louiseville — Tél.: 228-4615

Nous faisons pour bien vous servir.



J
E
A
N
S

J
E
A
N
S

**LEE
 CWG
 LOIS
 \$16.95**

**BARON
 \$10.95**

**GOOD'HUE
 \$12.50**

Vente en gros par 30 paires

**FROC LEE
 \$19.95**

Gerard Lomtois
 MERCERIE

66 Beausoleil Tél.: 835-4842 Ville St-Gabriel

COMMANDES POSTALES ACCEPTÉES C-O-D

NOM
 ADRESSE
 VILLE PROVINCE
 GRANDEUR TAILLE LONGUEUR JAMBES (intérieur)
 MARQUE S.J.



Changements



à la station de service Irving

831, Boul. Ouest — Louiseville — 228-2795 ou 228-2796
 maintenant Marcel Lefebvre Automobiles Enrg.

IRVING



Mécanique générale — Produits "Irving"
 Vente de voitures neuves et usagées.

Ouvert sur semaine de 6.00 hres a.m. à 11.00 hres p.m.
 Ven. - Sam. - Dim. 24 hres par jour.



Bienvenue à tous!



NOUVELLE IMPORTANTE POUR LES ACHETEURS DE VOITURES NEUVES.

***Certaines voitures 1975 exigent
une essence sans plomb, plus
coûteuse et moins facile à trouver.***

Nous voulons que vous sachiez que...

***tous les modèles 1975 de Ford Canada
peuvent consommer n'importe quelle essence,
à n'importe quelle pompe de n'importe
quelle station-service, n'importe où. Cela vous permet
aussi de choisir le prix qui vous convient le mieux.***

Certaines voitures 1975 seront équipées de convertisseurs catalytiques pour répondre aux nouvelles normes canadiennes sur l'émission de gaz d'échappement. Le convertisseur catalytique est un dispositif antipollution qui exige l'utilisation d'une essence sans plomb plus coûteuse. Comme cette essence ne se trouve pas facilement partout au Canada,* tous les moteurs (sauf un, le V6 de 2.8 litres offert en option) des modèles 1975 de Ford Canada ont été conçus pour répondre aux nouvelles normes canadiennes sur l'émission de gaz d'échappement, sans faire appel aux convertisseurs catalytiques. C'est ce qui leur permet de consommer n'importe quelle essence (sans plomb, super ou l'ordinaire) à bas prix. En conduisant une Ford ou une Mercury 75, vous pouvez donc choisir le prix de votre essence.

Ford Canada est convaincu que cette différence compte pour les

automobilistes qui ne pourront pas trouver d'essence sans plomb sur leurs trajets habituels. Et surtout pour ceux qui voyagent dans les secteurs ruraux où la disponibilité est substantiellement moindre que dans les principaux centres urbains.

FACTEURS D'ÉCONOMIE

En plus de faciliter l'alimentation en essence et le choix du prix à payer, chaque modèle 1975 de Ford Canada réunit certains facteurs d'économie d'essence.

- Des pneus ceinturés d'acier dont la semelle dure plus longtemps et roule avec plus de souplesse pour plus de millage au gallon.
- L'allumage électronique élimine pointes et condensateur, et améliore l'économie à long terme en stabilisant la performance des bougies.
- Une mise au point améliorée de plusieurs des moteurs pour plus de performance et d'économie d'essence.
- Des rapports optimums de pont arrière contribuent à réduire

l'usure du moteur et à abaisser la consommation d'essence en s'adaptant correctement aux exigences de charge et d'utilisation.

Voyez dès aujourd'hui le concessionnaire Ford ou Mercury le plus proche de chez vous. Il sera heureux de vous parler de la commodité d'alimentation et de l'économie de roulement des modèles Ford et Mercury 75, y compris les nouveaux modes d'entretien qui contribuent à réduire les exigences d'entretien et à vous épargner de l'argent. Vous verrez qu'à la longue, ça compte.



*Source: Ministère fédéral de l'Industrie et du Commerce, juin 1974.



**Voyez dès aujourd'hui votre
concessionnaire Ford ou Mercury.**

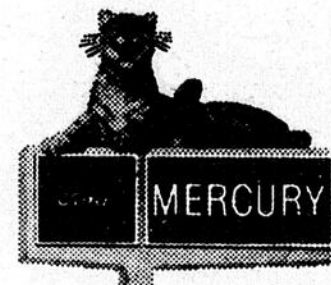

l'écho
de Louiseville

AUTOS AUTOS AUTOS AUTOS



Chrysler

Améliorations techniques Modèles 1975

Un certain nombre d'améliorations importantes en ce qui concerne la carrosserie, le châssis, les commandes antipollution et l'équipement de sécurité ont été apportées aux modèles 1975 de voitures de tourisme et de camions de Chrysler au Canada.

Pas de catalyseurs

Tous les modèles 1975 de voitures de tourisme de Chrysler Canada Ltée fonctionneront sur de l'essence au plomb ou sans plomb et seront conformes aux normes antipollution du gouvernement canadien sans l'utilisation de convertisseurs catalytiques. Les propriétaires des voitures modèles 1975 de fabrication Chrysler peuvent utiliser n'importe quelle essence disponible sans endommager ni détruire l'efficacité du système antipollution de

leur voiture.

Batterie longue durée

Une batterie garantie sur cinq ans ou 50,000 milles et qui a besoin d'un apport d'eau une fois par an seulement fait partie de l'équipement standard avec tous les moteurs de 440 pouces cubes et tous les modèles de police et taxi. Elle est disponible avec tous les autres moteurs Chrysler Canada 1975. Cette batterie a des caractéristiques excellentes de fonctionnement par temps froids et donne un débit de 500 ampères. Un nouveau couvercle de batterie en plastique isolé est utilisé sur tous les modèles de format standard et intermédiaire pour maintenir la température de la batterie.

Lorsque le moteur tourne au ralenti dans la circulation urbaine, le couvercle peut réduire jusqu'à 37 pour cent les augmenta-

tions de température de la batterie, prolongeant ainsi la durée de celle-ci. Les ouvertures à la partie supérieure du bouclier de chaleur de la batterie permettent le raccordement des câbles et l'accès aux bouchons des éléments pour l'inspection du niveau d'eau de la batterie et pour l'entretien.

Bougies de longue durée

Une nouvelle bougie exclusive fait partie de l'équipement standard sur tous les moteurs de voitures de tourisme de 440 pouces cubes. Ces nouvelles bougies sont garanties jusqu'à 30,000 milles lorsqu'elles sont utilisées avec de l'essence au plomb. Ces bougies de longue durée utilisent une extrémité en platine d'un diamètre plus petit et ont un ciment spécial de haute température entre l'électrode centrale ainsi qu'un isolant plus mince.

Indicateur de consommation

Ce système se compose d'un indicateur monté sur l'aile avant gauche et qui permettra de juger ces habitudes de conduite. Il sera disponible sur tous les modèles et permettra au conducteur de surveiller l'accélération du véhicule de façon à obtenir une économie maximum. Le système réagit aux changements de dépression du collecteur d'admission sous le carburateur qui avertit instantanément le conducteur qu'un mélange riche d'essence est nécessaire pour donner une forte accélération. Les rapports d'essieux moins élevés sont utilisés sur certains modèles 1975 et sont offerts en option sur d'autres afin de permettre la réalisation d'économie d'essence.

Système de réglage de hauteur

Un système automatique pour le réglage de la hau-

teur de l'arrière du véhicule améliore la tenue de route quelle que soit la charge. Ce dispositif fait partie de l'équipement standard sur l'Imperial 1975 et il est offert en option sur toutes les voitures de dimensions standard Chrysler, Plymouth Gran Fury et Dodge Monaco.

Ce système est actionné par un compresseur à dépression qui amène l'air à un réservoir situé près de l'essieu arrière. Lorsqu'une charge abaisse la partie arrière de la voiture, la soupape de l'élément sensible s'ouvre et permet à l'air du réservoir de pénétrer dans les amortisseurs arrière à chambre d'air. Ce système maintiendra une hauteur comparable à celle obtenue avec trois passagers quelle que soit la charge et cela jusqu'à la capacité complète du véhicule. Lorsque la charge est retirée, la soupape à éléments sensibles

fait sortir l'air des amortisseurs arrière à chambre d'air afin de maintenir l'assiette du véhicule.

Un dispositif de retard incorporé de 4/10 de seconde empêche le déclenchement du système par les variations de la route. Le système de commande de hauteur automatique maintient le pare-choc à la bonne hauteur, conserve le pointage des phares et l'apparence visuelle du véhicule quelles que soient les conditions de charge.

Tenue de route améliorée

Toutes les voitures intermédiaires sauf les wagonnettes ont un ensemble pour améliorer à la tenue de route comprenant une nouvelle géométrie des ressorts arrière. L'oeil avant du ressort arrière est soulevé et réduit le taux de déplacement sans apporter de changements au ressort.



L'Impérial

Il y aura en 1975 trois modèles d'Imperial "LeBaron", un modèle LeBaron hardtop à deux portes, un modèle LeBaron hardtop à quatre portes et le Coupé Imperial LeBaron "Crown", hardtop à deux portes avec montants et glaces Opéra fixes à l'arrière du toit. La sobre élégance du Coupé Crown est rehaussée par un toit capitonné en vinyle.

Un nouveau dessin de calandre confère une élégance raffinée à l'Imperial 1975.

Le pare-chocs avant a été modifié pour permettre le passage d'un plus grand volume de l'air rafraîchissant le radiateur et le compartiment moteur.

Les nouveaux équipements de série de la voiture de prestige de Chrysler comprennent notamment: un correcteur automatique de l'assiette du véhicule, un pare-soleil avec miroir de courtoisie et éclairage, un lave-glace incorporé dans les essuie-glace et un aver-

tisseur à triple tonalité.

A l'intérieur, selleries en cuir souple ou en velours luxueux. Les garnitures en velours de nylon sont livrables en sept couleurs différentes et les garnitures en cuir, en douze combinaisons de couleurs. Les sièges de série sont du type banquette 50/50 avec accoudoirs individuels et réglables séparément. Un siège avant inclinable pour le passager, est livré en série sur le modèle à quatre por-

tes seulement.

L'Imperial 1975 est solidement assise sur un empattement de 124 pouces. Elle est entraînée en puissance et en souplesse par un gros moteur V-8 de 440 pouces cubes. Un cachet particulier lui est donné par ses phares escamotables et par ses feux de clignotants et de stationnement finement ciselés et portant l'aigle d'Imperial en motif. Les feux arrière ovalisés, sont en retrait.



La Cordoba Chrysler 1975

Cordoba, la première voiture de dimensions sport portant le nom prestigieux de Chrysler, marque l'entrée de Chrysler Canada Ltée sur le marché des voitures de dimensions intermédiaires dont la rapide expansion se fait de plus en plus sentir.

Cette élégante hardtop à montants profilés et à deux portes a un empattement de 115 pouces. Le long capot et l'arrière tronqué donnent à la Cordoba, cette magnifique nouvelle Chrysler, une

silhouette vraiment classique.

Un moteur V-8 de 360 pouces cubes avec un carburateur à deux venturis et un rapport d'essieu arrière de "2.45 font partie de l'équipement standard. Le réservoir d'essence d'une capacité de 21.3 gallons impériaux permet une très grande autonomie de déplacement. En option on peut commander des essieux de 2.71 et de 3.21 avec un moteur standard de 360 po. cu.

D'autres bloc-moteurs en option comprennent le V-8 de 318 pouces cubes

à deux venturis ou celui de 400 pouces cubes avec carburateur à deux ou quatre venturis.

L'équipement standard de la Cordoba comprend une transmission automatique Torqueflite très pratique, à l'avant des servofreins à disque, une direction assistée, des pneus radiaux ceinturés d'acier et à flanc blanc et à l'intérieur la commande de desserrage du capot. Nous offrons en option ce qui auparavant n'était souvent disponible que sur les modèles standard de luxe, à savoir des dispositifs automatiques pour les sièges, les serrures des portes, la manette de desserrage de la porte du coffre, et les vitres. En autres options on peut aussi avoir l'air climatisé, un système de réglage d'essence, un dégivreur de vitre arrière chauffé électriquement, des vitres teintées, une commande automatique de vitesse et une suspension ultra-robuste.

La Chrysler Cordoba a une longueur totale de 214.6 pouces, une largeur de 77 pouces et une hauteur totale de 53 pouces.



CHRYSLER

toujours à l'avant-garde







Voyez le choix de produits "Chrysler" à notre salle de montre



Rencontrez nos représentants
Pierre Brissette, gérant des ventes
André Noël, vendeur.

CLÉMENT & FRÈRE LTÉE

700, boul. Ouest Louiseville Tél.: 228-2701
 LIGNE DIRECTE DE TROIS-RIVIERES 296-3931



La Chrysler 1975

Deux dessins de grille de style nouveau, une option de voiture personnelle/voiture deluxe St. Regis et un nouveau système de commandes facultatif de la hauteur arrière du véhicule font partie des innovations de la Chrysler pour 1975.

Les modèles Chrysler Newport et New Yorker Brougham ont des grilles à motifs alvéolés-moulés et poursuivent le thème de grille centrale. Des fentes pratiquées dans le pare-

chocs avant permettent d'améliorer le refroidissement au radiateur et au compartiment du moteur.

Il existe onze modèles Chrysler pour 1975. Ceux-ci comprennent les hardtops à deux et quatre portes et un sedan à quatre portes dans les séries Chrysler Newport, Newport Custom et New Yorker Brougham. La fameuse wagonnette Chrysler Town and Country est offerte

dans les versions à deux et trois banquettes.

La nouvelle option New Yorker Brougham St. Regis est un hardtop deux portes à montants d'une allure très distinguée avec glaces opéra fixes et toit vinyle rembourré assorti au choix de cinq couleurs extérieures.

Toutes les Chrysler 1975 ont un empattement de 124 pouces. Les modèles Newport et Newport Custom

sont dotés d'un moteur V-8 de 400 pouces cubes en tant qu'équipement standard. Un moteur à huit cylindres de 440 pouces cubes est standard sur les modèles New Yorker Brougham et Town and Country. Un moteur V-8 de 360 po. cu. est facultatif sur les Newport et Newport Custom et un V-8 de 400 po. cu. est disponible en option sur la New Yorker Brougham et la wagonnette Town & Country.

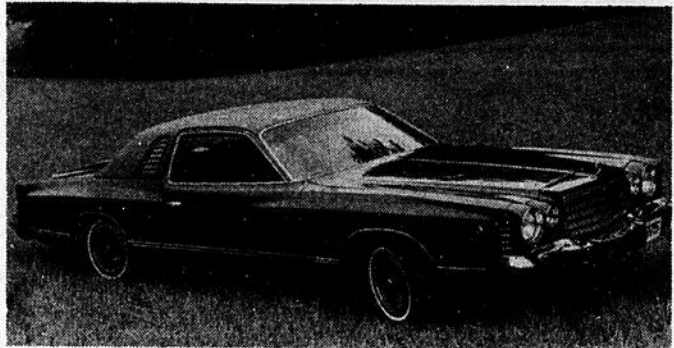

La Dodge Charger SE 1975

Voici le modèle 1975 de la Dodge Charger Version spéciale (Special Edition). Il s'agit d'une voiture de dimensions intermédiaires, de conception tout à fait nouvelle et vraiment originale.

De lignes tout à fait classiques, la Dodge Charger SE est un modèle hardtop à deux portes à montants profilés, son empattement est de 115 pouces.

Les caractéristiques de la nouvelle ligne de la Charger SE sont les suivantes: un grand capot avant opposé à un capot arrière tronqué, des lucarnes arrières latérales, rehaussées par une série de persiennes horizontales, de gros bloc-phares de chaque côté d'une calandre de forme rectangulaire bien tranchée. La forme bien élaborée de l'arrière de la Charger SE conserve un air

de famille Dodge avec des phares arrières doubles montés horizontalement.

La Charger Special Edition (Version Spéciale) de 1975 est équipée en modèle standard d'un moteur V8 de 360 pouces cubes avec carburateur à deux corps. En option il est possible d'avoir un moteur V8 de 318 po.cu. et de 400 po.cu., et dans les deux cas

avec un carburateur à deux ou quatre corps.

Sur la nouvelle Charger SE 1975 nous livrons une jante polycast de 15 pouces ainsi qu'un pneu de secours escamotable de faible encombrement.

Le Charger SE 1975 a une longueur totale de 215.3 pouces; une largeur de 77 pouces et une hauteur de 52.9 pouces.



La Dodge Monaco 1975

La Dodge Monaco de dimension standard est caractérisée par la nouvelle série premium Royal Monaco et Royal Monaco Brougham ainsi que par deux nouveaux types de calandres de conception différente.

En 1975, nous offrons quinze modèles dans la gamme Monaco, à savoir la Monaco Special en hardtop à deux portes et en sedan à quatre portes, la Monaco en hardtop à deux portes, en sedan à quatre portes et en wagonnette à deux places; la Royal Monaco en hardtop à deux ou quatre portes, en sedan à quatre

portes et en wagonnette à deux ou trois banquettes; la Royal Monaco Brougham en hardtop à quatre portes, en sedan à quatre portes et en wagonnette à deux ou trois banquettes, et la Royal Monaco Brougham en hardtop à montants profilés à deux portes.

Les wagonnettes ont un empattement de 124 pouces, alors que tous les autres modèles ont un empattement de 122 pouces.

Toutes les Monaco sont équipées en modèles standard de pneus à plis radiaux ceinturés d'acier et de lave-glaces incorporés au

bras de l'essuie-glace.

En option, il est possible d'avoir sur les nouvelles Monaco de 1975 un système de réglage automatique de la hauteur arrière du véhicule de même que des dégivrateurs de glace arrière chauffés électriquement. Le système automatique de réglage d'assiette comprend un compresseur à dépression qui alimente en air un réservoir situé près de l'essieu arrière. Lorsqu'une charge abaisse la hauteur arrière du véhicule, cela provoque l'ouverture d'une soupape à élément sensible, laquelle laisse passer l'air

provenant du réservoir à la chambre d'air des amortisseurs arrières.

En standard tous les modèles de la Dodge Monaco sont équipés d'un moteur V-8 de 360 pouces cubes avec un carburateur à deux venturis. En option on peut choisir entre un V-8 de 318 po.cu. à deux venturis (à l'exclusion des wagonnettes Monaco), un V-8 de 400 pouces cubes à quatre venturis et un V-8 de 440 po.cu. à quatre venturis. Une transmission automatique Torqueflite à trois vitesses fait partie de l'équipement standard.



La Dodge Dart 1975

Huit modèles séduisants constituent la gamme 1975 de la Dodge Dart, à savoir un modèle économique

Dart standard en sedan à quatre portes; la Dart Swinger Special en hardtop à deux portes, la Dart Sport en coupé sport à deux portes, la Dart 360 Sport en coupé sport à deux portes conçue en vue de hautes performances, la Dart Custom en sedan à quatre portes, la Dart Swinger en hardtop à deux portes et la Dodge Dart Special Edition de luxe, modèle disponible

soit en hardtop à deux portes soit en sedan à quatre portes.

Les modèles Dodge Dart en coupés sport ont un empattement de 108 pouces. Quant aux hardtops et aux sedans, elles ont un empattement de 111 pouces.

Les moteurs montés en standard sur la Dart sont de six cylindres de 225 pouces cubes, ainsi qu'un V-8 d'une cylindrée de 318 pouces-cubes. Quant à la Sport 360, il s'agit d'un moteur V-8 standard de 360 pouces cubes.

Font aussi partie de l'équipement standard de la Dart, des lave-glaces électriques ainsi que des butoirs de pare-chocs avant et arrière. Une nouvelle transmission manuelle à trois vitesses entièrement synchronisée permet des changements de vitesse plus positifs ainsi qu'une pleine synchronisation en marche avant.

Les systèmes de chauffage des Dart ont une puissance calorifique de 19 pour cent supérieure aux modèles 1974, avec en plus

une troisième vitesse pour la soufflerie de l'élément de chauffage, ce qui permet de brasser 20 pour-cent plus d'air.

Sur les Dodge Dart 1975, les freins à disque non assistés ainsi qu'un moteur V-8 de 318 pouces cubes font partie de l'équipement standard. Les modèles à six cylindres sont disponibles aussi avec des freins à disque. Quant à la Dart 360 Sport en coupé à deux portes, elle est équipée en standard de servo-freins à disque.



La Dodge Coronet 1975

Il y a onze Coronets en tout, y compris trois nouveaux modèles à deux portes. Les nouveaux deux portes de style classique comprennent une Dodge Coronet Brougham premium, une Coronet Custom et un hardtop deux portes Coronet. Parmi les modèles à quatre portes une Coronet sedan quatre portes et une wagonnette à deux banquettes. Il y a aussi un sedan à quatre portes et des wagonnettes à deux et trois banquettes dans la sé-

rie Coronet Custom et des wagonnettes à deux et trois banquettes dans la série Coronet Crestwood premium. Un ensemble décoratif Brougham pour le sedan Coronet quatre portes complète la gamme.

Les modèles à deux portes ont un empattement particulier de 115 pouces tandis que les modèles à quatre portes des wagonnettes ont un empattement de 118 pouces.

Les moteurs standard comprennent un six cylindres économique de 225 pouces cubes (sauf pour les wagonnettes et le hardtop à deux portes Brougham) et un V-8 de 318 pouces cubes avec en options des V-8 de 360 et 400 pouces cubes avec carburateurs à deux ou quatre corps.

La Dodge Coronet 1975 a une nouvelle silhouette élégante. A l'avant, on peut reconnaître le thème de grille fendue traditionnelle Dodge avec un accent hori-

zontal soutenu. Les phares simples sont encadrés d'une large bordure rectangulaire.

L'arrière du nouvel hardtop Coronet a une apparence sculptée avec un pare-chocs pleine largeur et des phares de recul intégrés.

La ligne de ceinture sur les Coronets deux portes a été abaissée de 1 1/2 pouces par rapport aux modèles précédents, ce qui donne une plus grande surface vitrée et améliore la visibilité générale.

Ford

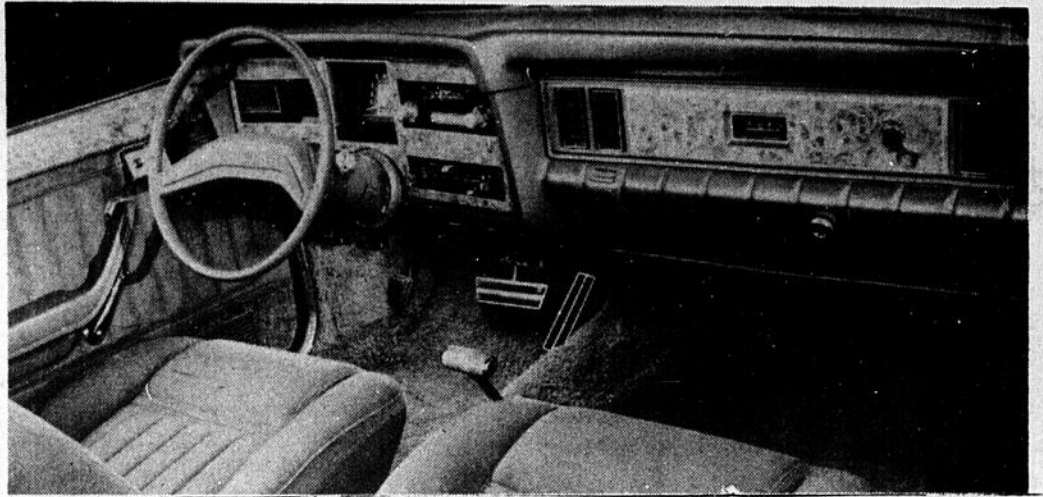

VOLUPTÉ -- L'intérieur distingué et chic de la Granada et de la Monarch 1975 évoque l'aspect et le toucher d'une ébénisterie raffinée. Les sièges avant individuels à dossier inclinable moulant profond portent des garnitures de vinyle souple ou de tricot; dans les plus somptueux modèles Ghia, ces garnitures sont en cuir de qualité ou en cachemire, un tricot de nylon velouté (montré ici). Le tableau de bord

et les moulures ci-dessus des portes sont en similinoyer satiné. Pour rehausser l'élégance et le confort, on trouve un volant de luxe, des pochettes pour cartes routières et des poignées d'appui au dossier des sièges, des poignées d'appui aux longerons de toit, du tapis de qualité sur le plancher et au bas des panneaux de garniture des portes.

Ce qui suit est un communiqué fait par Monsieur Roy F. Bennett, Président de la Ford Motor Company of Canada, Limited à Oakville, Ontario, le lundi, 29 juillet 1974:

Toutes les voitures de modèle 1975 qui seront présentées cet automne par Ford-Canada, à l'exception d'un moteur en option, fonctionneront avec tout genre d'essence -- ordinaire, super et sans plomb. Elles ne seront pas équipées de convertisseurs catalytiques qui sont des dispositifs antipollution requérant l'utilisation d'essence sans plomb plus dispendieuse.

La décision de Ford-Canada de minimiser la nécessité du convertisseur dénote que nous sommes tout à fait conscients du fait que la disponibilité de l'essence sans plomb est très limitée au Canada.

Nous croyons qu'il y aura un grand nombre d'automobiles qui ne pourront

trouver de l'essence sans plomb dans le cours normal de leurs habitudes de conduite et de fréquentation des stations-service. Cela pourrait être particulièrement ennuyeux pour ceux qui voyagent dans les régions rurales.

De plus, l'acheteur d'une voiture 1975 de fabrication Ford s'évitera de payer le coût plus élevé pour de l'essence sans plomb; une compagnie pétrolière importante a déjà annoncé que le prix au détail de l'essence sans plomb sera de trois cents le gallon plus élevé que le prix de l'essence ordinaire.

En ce qui concerne l'économie d'essence (milles au gallon), une amélioration sera possible par une combinaison de réglages au moteur, des changements au rapport du pont arrière et l'installation de pneus à plis radiaux en équipement standard. Ces changements seront apportés à toutes

nos voitures qu'elles soient munies ou non du convertisseur catalytique.

Les compagnies pétrolières ont indiqué et le Ministère de l'industrie et du commerce a confirmé, que l'essence sans plomb ne sera disponible qu'à seulement 19 pour-cent des stations-service au Canada au 1er octobre de cette année et seulement à 29 pour-cent à l'été de 1975.

Bien que la disponibilité de l'essence sans plomb sera quelque peu meilleure dans les marchés urbains, seulement 38 pour-cent des stations-service dans de telles régions auront de l'essence sans plomb au 1er octobre de cette année et seulement à peu près la moitié de ces stations en juillet 1975. Dans d'autres centres urbains, la disponibilité sera limitée à seulement à peu près une station sur dix au 1er octobre et une sur cinq à l'été de l'année prochaine.

Le noir est de retour chez Ford. La compagnie qui lança le modèle T en émail noir présentera deux élégantes nouvelles voitures dans la même teinte célèbre.

Tout récemment encore, soit pendant l'année de modèle 1972, le noir ne se trouvait chez Ford que sur les voitures plus grandes et plus luxueuses -- la Ford, la Mercury, la Thunderbird, la Lincoln Continental et la Continental Mark IV. Cette couleur ne reçut pas tellement la faveur du public puisqu'elle n'apparut que sur 50/o de ces modèles.

Pendant l'année de modèle 1974, le noir revint à la mode avec les intermédiaires

Torino et Montego; une Elite de couleur noire fut également présentée à la mi-saison.

Maintenant que les modèles 1975 sont prêts à envahir le marché, cette couleur jadis très recherchée continue de gagner en popularité. Toutes les voitures Ford, à l'exception des plus petites, les compactes et les sous-compactes, seront livrables dans la teinte préférée du fondateur de la compagnie.

Deux nouvelles gammes de voitures feront leurs débuts en noir. Pour leur première apparition, la Granada et la Monarch, classiques et luxueuses, seront vêtues

d'un élégant noir d'ébène rehaussé par deux minces filets rouges tout le long de la carrosserie et, sur le toit, d'un vinyle noir profondément grenu, en option. A l'intérieur, les voitures présentent de somptueuses garnitures en vinyle, en cuir souple ou en tissu de cachemire doux, le tout en bourgogne foncé.

La couleur et la compagnie sont les deux seuls éléments que nos dernières-nées emprunteront au célèbre modèle T dont on disait, avec une pointe d'humour, qu'il était livrable "dans la couleur de votre choix -- à condition que ce soit le noir".

- Bobcat —
- Comet —
- Capri —
- Monarch —
- Montego —
- Cougar —
- Météor —
- Marquis —

***Nous vous invitons cordialement à venir voir nos magnifiques modèles**

75

- Pinto —
- Maverick —
- Grenada —
- Mustang —
- Torino —
- Elite —
- Ford Ltd —
- Thunderbird —



Mustang II 1975



Ford LTD 1975



Ford Elite 1975

Chartier Automobile Enr.

1051 Boul. Est — Louiseville — 228-2791

Dépositaire des voitures Ford — Mercury et de la gamme complète des camions Ford.



Meteor

La Meteor 1975, qui sera présentée chez les concessionnaires Ford le 27 septembre, a fait peau neuve à l'occasion de son 27^e anniversaire. La Meteor est la seule voiture fabriquée et vendue exclusivement au Canada.

Parmi les principales additions à la liste d'équipements standard de la Meteor, citons des pneus radiaux ceinturés d'acier et l'allumage transistorisé, le

déverrouillage électrique du dossier des sièges pour tous les modèles à deux portes et une plus grande contenance du réservoir à essence.

A l'intérieur, les améliorations comprennent un tapis rasé de 12 onces substitué au tapis bouclé, un nouveau volant de luxe à deux rais de couleur harmonisée, de nouveaux tissus et des motifs distinctifs. La Meteor conserve une

silhouette bien particulière avec sa nouvelle grille centrale et ses encadrements de phares, son nouvel ornement vertical de capot, son arrière redessiné, doté de feux horizontaux et de moulures de bordures d'ailes standard pour tous les modèles.

Les options ajoutées en 1975 comprennent une antenne à commande électrique, située sur le panneau de custodes de gauche, un

réservoir à essence auxiliaire contenant environ sept gallons, des enjoliveurs de roues Brougham, un témoin de consommation d'essence, un groupe verrouillage de sécurité et des phares de virage.

Les deux séries Meteor, Montcalm et Rideau 500 se présentent en versions hardtop 2 portes, hardtop 4 portes à montants profilés et wagonnette.



Mercury

La gamme des voitures Mercury, qui a été complètement ramaniée en 1975, compte huit modèles Mercury présentés chacun en trois séries: Marquis, Marquis Brougham et Grand Marquis.

Une nouvelle grille verticale à texture cellulaire rappelle celle de la Lincoln Continental, des phares dissimulés et un ornement de capot redessiné sont caractéristiques de la nouvelle apparence avant/arrière commune à tous les modè-

les Mercury. Une applique de couleur assortie au toit vinyle sépare les nouveaux feux arrière horizontaux.

La somptueuse Grand Marquis puise son excellente valeur dans des équipements standard tels que sièges Twin-Comfort Lounge, revêtements de sièges en cuir ou en cuir et velours, poignées d'appuis pour les passagers au-dessus des portes, coffre à bagages recouvert de tapis, montre à lecture numérique, bandes

peintes originales sur le capot et le couvercle du coffre, des moulures latérales distinctives de pleine longueur sur les côtés de la carrosserie.

Le modèle Marquis standard présente un intérieur somptueux avec tapis rasé, accoudoir central rabattable pour le siège avant et garnitures de sièges en tissu profondément plissé. Les sièges de type aviation des modèles Marquis Brougham se distinguent par de nouvelles

garnitures en tricot tout nylon dont l'aspect et le toucher évoquent le cachemire.

Tous les modèles Mercury 1975 possèdent de nouvelles caractéristiques standard notamment, un rétroviseur de gauche télécommandé, le déclenchement automatique des dossiers de sièges dans les modèles à deux portes, et un réservoir à essence plus volumineux pour les modèles hardtop pour les modèles hardtop et hardtop à montants profilés.



Lincoln Continental

Malgré qu'elle ait subi ses plus importantes modifications depuis 1970, la Lincoln Continental 1975 conserve son élégance contemporaine sous-estimée. La silhouette extérieure est caractérisée par de nouveaux et frappants habitacles à montants profilés qui complètent les lignes douces et quelque peu sculptées de la tôle.

Les modèles Lincoln Continental à deux portes

sont particulièrement élégants. Les larges montants centraux sont rehaussés par de grandes glaces de custodes fixes que distinguent les étoiles Continental finement travaillées noyées dans le verre.

L'accroissement de la surface vitrée dans les nouveaux hardtops confère aux Lincoln Continental à quatre portes une apparence de "limousine". Leur élégance est rehaussée par une glace

opéra ovale distinctive sur le montant arrière du toit et des moulures latérales de carrosserie originales.

Une nouvelle grille à barres verticales souligne l'avant traditionnel de la Lincoln Continental. L'arrière a fait peau neuve avec ses nouveaux feux verticaux et son applique rougeâtre s'étendant sur toute la largeur du panneau noir au-dessus du pare-chocs.

Les nouvelles caractéristi-

ques standard comprennent une radio AM/FM multiplex stéréo, le verrouillage électrique des portes, le déverrouillage télécommandé du couvercle du coffre et un volant inclinable. Un nouveau système de freinage à amplification hydraulique -- ajouté à la fin de 1974 -- et des freins à disque aux quatre roues en option sont caractéristiques des améliorations apportées aux éléments mécaniques.



Continental Mark IV

La Continental Mark IV présente des perfectionnements techniques remarquables, des additions considérables à ses équipements standard et d'importantes options ajoutées. Son style classique n'a pas changé et son intérieur est encore plus luxueux.

Le nouveau système de freinage à amplification hydraulique standard et les freins à disque aux quatre

roues, également standard, revêtent une portée technologique majeure. La Mark IV est la seule voiture nord-américaine de la société Ford à offrir en équipement standard ces deux nouvelles importantes caractéristiques de freinage, livrables en option pour la Lincoln Continental et la Mercury Marquis.

Plusieurs nouvelles options sont offertes en 1975.

Les populaires groupes de luxe avec leurs éléments intérieurs et extérieurs spéciaux comprennent maintenant un groupe diamant bleu et un groupe crayon à lèvres rouge et blanc. Sont également nouveaux les pneus à flanc blanc large, les roues en aluminium forgé, un groupe verrouillage de sécurité, des moulures latérales de carrosserie de grande distinction avec des

empiècements ciselés en vinyle de couleur harmonisée, et un siège orthopédique à réglage électrique.

La liste des nouveaux équipements standard comprend un régulateur de vitesse, un volant inclinable, le verrouillage électrique des portes et le déverrouillage télécommandé du couvercle du coffre.



Montego

Des caractéristiques supplémentaires standard et des options ajoutées à ses huit modèles confirment la réputation et l'attrait de la Mercury Montego 1975 comme voiture familiale.

Le nouveau moteur standard pour tous les modèles est maintenant le V-8 de 351 pouces cubes à carburateur deux corps, en remplacement du 302 pouces

cubes à carburateur deux corps. Tous les moteurs Montego 1975 présentent l'allumage transistorisé en équipement standard.

Parmi les autres additions aux équipements standard, mentionnons des servofreins à disque à l'avant, une servodirection, une transmission automatique SelectShift, et des pneus ra-

diaux ceinturés d'acier HR78-14. Dans tous les modèles Montego 1975, les gicleurs de lave-glace sont montés dans les bras des essuie-glace.

Toutes les Montego offrent le luxe du tapis rasé de couleur harmonisée et des nouveaux volants à deux rails à inclinaison descendante pour faciliter la

lecture du tableau de bord.

Les options ajoutées à la Montego comprennent une roue de secours de faible encombrement, pour augmenter le volume utile du coffre à bagages, et un groupe verrouillage de sécurité avec bouchon de réservoir à essence fermant à clef et serrure de roue de secours.



Cougar

Entièrement redessinée en 1974, la très recherchée Mercury Cougar XR-7 entreprend l'année 1975 avec peu de raffinements et de nouvelles options.

Le V-8 de 351 pouces cubes à carburateur deux corps demeure le moteur standard. L'allumage transistorisé est maintenant

standard et les gicleurs des lave-glace ont été montés dans le bras des essuie-glace de 1975.

Une des options ajoutées à la Cougar est le toit Moonroof à commande électrique. Installé pour la première fois sur la Mark IV, le Moonroof est consti-

tué d'un panneau en verre teinté à ouverture et fermeture commandées électriquement. Le panneau est en verre unidirectionnel et on peut le dissimuler grâce à un store opaque à commande manuelle dont la couleur et la texture s'harmonisent à la doublure du toit.

Parmi les autres options ajoutées à la Cougar, on compte un groupe verrouillage de sécurité, une roue de secours de faible encombrement et un témoin de consommation d'essence qui clignote pendant les périodes de grande consommation.

General Motors

Le nouveau système anti-pollution GM, en même temps que l'utilisation de l'essence sans plomb et d'autres changements apportés aux moteurs, offrira aux automobilistes des

avantages appréciables, notamment des économies résultant de la réduction de la consommation d'essence, de la durée accrue du moteur et de la moindre fréquence de l'entretien. L'uti-

lisation d'essence sans plomb réduit la pollution de l'air, permet d'utiliser des bougies d'allumage pendant 22,500 milles et de ne changer l'huile du moteur que tous les 7,500 milles.

Le convertisseur catalytique est l'un des éléments de ce que nous appelons notre "Système millage maximum". L'allumage GM à grande puissance et les pneus radiaux ceinturés d'acier, qui font partie de l'équipement standard de toutes les voitures GM, sont d'autres éléments de ce système millage maximum. Le convertisseur de couple amélioré de la boîte automatique et le carburateur à réchauffage rapide en font également partie.

Cependant la gamme des moteurs GM Canada de 1975 comprendra également quelques modèles sans convertisseur catalytique.

Le moteur en aluminium de 140 pouces cubes utilisé dans la Chevrolet Vega, la Pontiac Astre et la nouvelle Chevrolet Monza 2 + 2 a été conçu pour les années soixante-dix. Ce moteur dont sont équipées les voitures de poids léger n'a pas besoin de convertisseur catalytique pour être économique en essence tout en satisfaisant aux normes anti-pollution du Canada. Les Vega, les Astre et quelques Monza seront donc vendues au Canada sans convertisseur catalytique.

Il y a beaucoup été question récemment de l'approvisionnement en essence sans plomb et l'on doute généralement que cet approvisionnement soit bien assuré.

Eh bien, regardez cette carte de l'agglomération de Toronto. Chaque point représente une station-service qui vendait de l'essence sans plomb la semaine dernière.

Contrairement à certaines déclarations récentes, la plupart des automobilistes n'éprouveront aucune difficulté à se procurer de l'essence sans plomb. Par contre, certains propriétaires de stations-services éprouveront probablement des difficultés s'ils ne fournissent pas de l'essence sans plomb.

D'une façon générale, on peut se procurer facilement l'essence sans plomb. D'après une enquête effectuée en juin dernier par le ministère de l'Industrie et du Commerce, vingt pour cent des stations d'essence portant l'enseigne d'une compagnie pétrolière fourniront de l'essence sans plomb à partir du 1er octobre. Le directeur de l'Office du Tourisme du gouvernement canadien s'est déclaré convaincu que, d'après les rapports dont il a eu connaissance, il y aura suffisamment de stations-service fournissant de l'essence sans plomb pour que les automobilistes n'aient pas de souci à se faire.

Le ministère de l'Industrie et de l'Office du Tourisme ont tous deux ajouté quelques réserves à leur dé-

claration en remarquant que les automobilistes devront être prévoyants dans les régions rurales ou éloignées qui comprendront peu de stations-service débitant de l'essence sans plomb. Tous nos clients recevront une brochure indiquant les stations-service de tout le pays qui débitent de l'essence sans plomb. Cette brochure sera mise à jour périodiquement.

La direction de General Motors a constamment consulté les principales compagnies pétrolières depuis le début de la création de son convertisseur catalytique. Ces compagnies pétrolières collaborent étroitement avec nous en fournissant l'essence sans plomb en priorité sur les itinéraires routiers et urbains. Nous leur en sommes fort reconnaissants.

Nous savons donc qu'on peut se procurer facilement l'essence sans plomb dans les principales villes et sur les principales routes de tout le pays. Cependant, l'approvisionnement en essence sans plomb sera peut-être moins sûr dans les régions rurales de tout le Canada. En utilisant occasionnellement quelques gallons d'essence au plomb, on ne risque pas d'endommager définitivement le catalyseur, mais l'utilisation constante d'essence au plomb diminuera son efficacité.

A cause de l'incertitude de l'approvisionnement en essence sans plomb dans les régions rurales, General Motors of Canada offre également pour 1975 un choix étendu de moteurs en option, sans convertisseur catalytique, et qui peuvent consommer de l'essence ordinaire au plomb.

Ces moteurs en option seront disponibles dans toutes les gammes de voitures et dans nos camions légers, comme éléments d'au moins deux groupes moteurs. Cependant, toutes les boîtes de vitesses ne pourront pas être accouplées à un moteur en option sur essence au plomb.

C'est uniquement pour pallier les difficultés d'ap-

provisionnement en essence sans plomb que nous proposons ces moteurs à nos clients. Même pour ces moteurs, nous recommandons d'utiliser l'essence sans plomb lorsqu'elle est disponible, comme nous l'avons fait pour tous les véhicules GM depuis 1971.

Ils seront très attrayants par comparaison avec les modèles concurrents aux points de vue du prix, de l'économie en essence et de l'efficacité, mais nous trouvons que ce ne sont pas les moteurs les plus avantageux pour notre clientèle canadienne. Nous pouvons faire mieux, nous faisons mieux, c'est pourquoi notre système millage maximum avec convertisseur et l'utilisation d'essence sans plomb sont à la base de notre programme.

Récapitulons:

General Motors recommande ses voitures et camions légers de modèle 1975 équipés d'un convertisseur catalytique et utilisant de l'essence sans plomb.

Les petites voitures GM à moteur de 140 pouces cubes sont économiques à l'usage et produisent peu d'émissions polluantes bien qu'elles n'aient pas de convertisseur catalytique et qu'elles ne doivent pas utiliser exclusivement de l'essence sans plomb.

Tous nos modèles de voitures et de camions légers peuvent être équipés d'un moteur n'exigeant pas d'essence sans plomb et dépourvu de convertisseur catalytique. Ces moteurs sont livrables principalement pour la commodité de nos clients des régions rurales où l'essence sans plomb peut être difficile à trouver à l'heure actuelle.

Nous croyons que tous nos clients canadiens bénéficieront de la présentation de ce choix étendu de moteurs. Nous continuons de recommander fortement l'utilisation d'essence sans plomb pour améliorer les performances des véhicules et pour lutter contre la pollution de l'air.

CONVERTISSEUR CATALYTIQUE

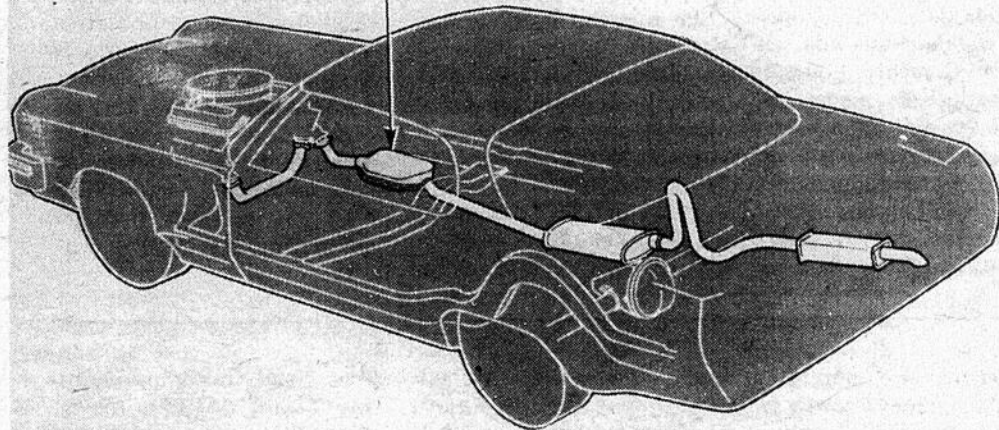

LE CONVERTISSEUR CATALYTIQUE

Le convertisseur catalytique GM

Ce dessin indique l'emplacement du convertisseur catalytique de GM Canada. Ce convertisseur à oxydation, de la taille d'une mallette, transforme chimiquement les hydrocarbures et l'oxyde de carbone des gaz d'échappement qui le traversent en vapeur d'eau et en gaz carbonique inoffensif. Le catalyseur du convertisseur est à base de platine et de palladium et forme une couche très mince sur des bou-

lètes sphériques ou cylindriques et dont le diamètre atteint un huitième de pouce environ. Ces boulettes sont enfermées dans un logement isolé en acier inoxydable, formant un ensemble compact et de longue durée. Le convertisseur qui sera utilisé par la plupart des voitures GM contient environ un gallon de boulettes dont la surface totale est égale à celle de plus de cinquante (50) terrains de football.

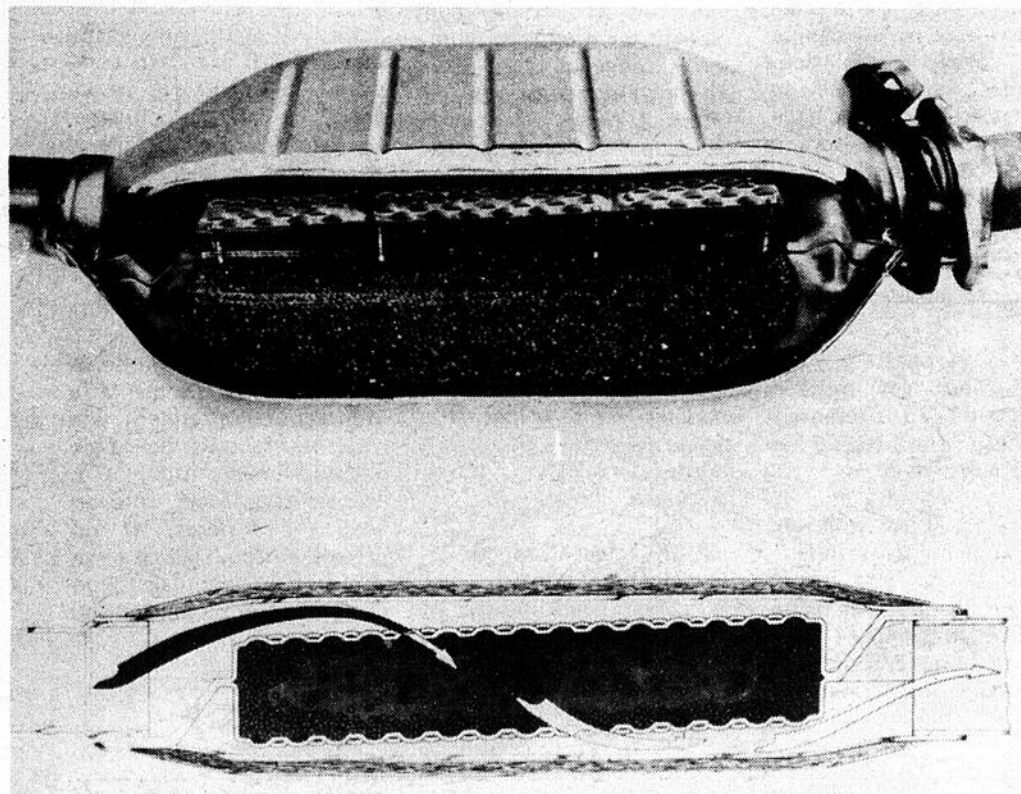

On voit ici un modèle en coupe du convertisseur catalytique de GM Canada, inséré dans le système d'échappement entre le moteur et le silencieux. Ce convertisseur à oxydation, de la taille d'une mallette, transforme chimiquement les hydrocarbures et l'oxyde de carbone des gaz d'échappement qui le traversent en vapeur d'eau et en gaz carbonique inoffensif. Le catalyseur du convertisseur est à base de platine et de palladium et forme une couche très mince sur des boulettes d'alumine

(oxyde d'aluminium) sphériques ou cylindriques et dont le diamètre atteint un huitième de pouce environ. Ces boulettes sont enfermées dans un logement isolé en acier inoxydable, formant un ensemble compact et de longue durée. Le convertisseur qui sera utilisé par la plupart des voitures GM contient environ un gallon de boulettes dont la surface totale est égale à celle de plus de cinquante (50) terrains de football.



Gremlin X

L'Oldsmobile Toronado 1975

La Toronado à traction avant est livrable pour 1975 en deux modèles, un coupé Custom et un coupé Brougham, tous deux dans la tradition classique des magnifiques voitures personnelles de luxe. La Toronado vue de l'avant révèle le changement le plus important apporté à sa carrosserie: le nouveau panneau avant avec phares rectangulaires et nouvelles allonges d'ailes. Cet ensemble qui comprend le robuste pare-chocs, est d'un effet séduisant et très homogène. Les panneaux de custodes portent des glaces opéra rectangulaires, d'un cachet luxueux, qui font valoir l'arrière de ligne entièrement nouvelle. Les extrémités du pare-chocs arrière ont de remarquables membrures protectrices verticales avec feux de position latéraux intégrés. Les feux arrière et les phares de recul sont intégrés à la moulure horizontale au-dessus du pare-chocs.

La peinture-laque acrylique Magic Mirror de la carrosserie est offerte en seize

couleurs au choix, dont plusieurs couleurs nouvelles pour 1975.

Le coupé Custom Toronado comprend un siège avant de style Custom sport au rembourrage de mousse de forte épaisseur avec garnitures en tissu Repose à base de nylon. Ces garnitures sont offertes en cinq couleurs au choix, en plus de garnitures de vinyle blanc façon daim.

Les garnitures intérieures du coupé Brougham en un luxueux velours Lombardy de style "cousin moelleux" sont également offertes en cinq couleurs au choix ainsi qu'en vinyle blanc ou en un tout nouveau vinyle argent.

Le tableau de bord de la Toronado comprend toujours le "centre de contrôle" qui groupe tous les témoins et indicateurs lumineux. L'indicateur de consommation d'essence, une nouveauté livrable en option, sert de guide au conducteur pour lui permettre de modifier sa façon de conduire afin d'économiser l'essence. Un autre équipe-

ment en option très utile est le groupe indicateur qui comprend un témoin lumineux de baisse de niveau du liquide refroidissant et un signal sonore fonctionnant en cas de perte de liquide.

Le groupe moteur standard comprend le V8 455 Oldsmobile à carburateur quatre corps, d'une grande fiabilité, accouplé à la Turbo Hydra-matic.

Les perfectionnements techniques apportés à la Toronado 1975 comprennent un convertisseur catalytique, un appareil d'allumage compact à grande puissance, un carburateur à réchauffage rapide, un convertisseur de couple amélioré pour la boîte automatique et des pneus radiaux ceinturés d'acier conformes aux normes GM.

Cet équipement assure au propriétaire d'une Toronado les avantages d'une plus grande douceur de fonctionnement, de l'économie d'utilisation et d'entretien, ainsi que d'une diminution des émissions polluantes.

Le moteur standard des modèles Delta 88 et Delta 88 Royale est de V8 de 350 pouces cubes avec carburateur quatre corps, accouplé à la boîte Turbo Hydra-matic.

La Custom Cruiser, livrable en versions à deux sièges et à trois sièges (avec ou sans appliques extérieu-

res similibois) possède un moteur V8 standard de 455 pouces cubes et peut être équipée en option d'un V8 de 400 pouces cubes.

Les perfectionnements techniques apportés par GM à toutes les grandes Oldsmobiles 1975 leur assurent une plus grande douceur de fonctionnement,

une réduction des frais d'utilisation et d'entretien ainsi qu'une diminution des émissions polluantes.

Tout cela résulte de l'emploi d'un convertisseur catalytique, d'un système d'allumage à grande puissance, d'un carburateur à réchauffage rapide et de pneus radiaux ceinturés d'acier.

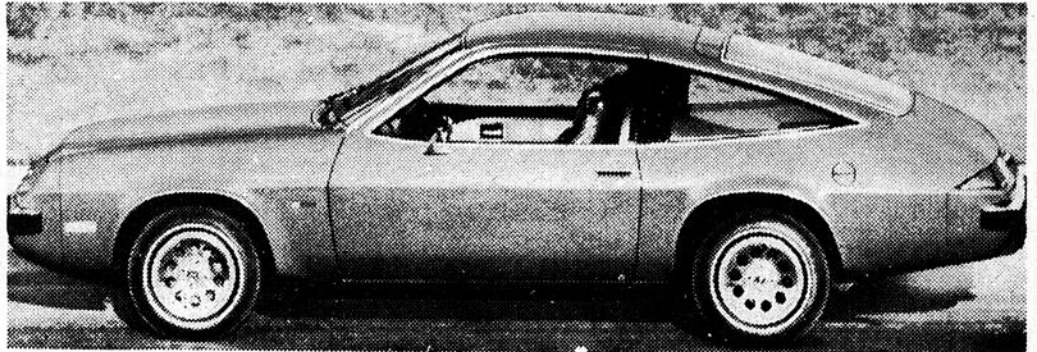

La nouvelle compact sport dont les lignes rappellent les voitures européennes, la Monza 2 + 2, présente une allure sobre et élancée. Elle est également la première Chevrolet à être dotée de deux phares rectangulaires. Le cachet distinctif de la Monza 2 + 2 se retrouve autant à l'avant qu'à l'arrière de la voiture, où les feux enveloppants et un panneau arrière souple viennent rehausser l'apparence de la voiture. Un moteur en aluminium de 4 cylindres à carburateur 2 corps de 140 pouces cubes est standard. Un moteur V8 à bloc-cylindres court de 4.3 litres (262 pouces

cubes) est offert en option. Ces deux moteurs sont livrés avec une boîte manuelle à 4 vitesses en équipement standard. Une boîte à 3 rapports est livrable en option. Les améliorations techniques assurent au conducteur, entre autres avantages, un rendement en douceur, un fonctionnement économique, un entretien restreint et un air plus pur grâce aux dispositifs antipollution. GM Canada fabriquera la Monza 2 + 2 exclusivement à son usine de Sainte-Thérèse pour le marché nord-américain.

Les grandes Oldsmobile 1975

OSHAWA (Ont.): La gamme Oldsmobile Quatre-vingt-dix-huit de 1975 comprend un coupé de luxe, un sedan de luxe, un coupé Regency et un sedan Regency.

Tous les modèles Quatre-vingt-dix-huit ont des phares rectangulaires intégrés à une nouvelle calandre qui donnent à l'avant de la voiture un aspect imposant et séduisant.

Tous les coupés et sedans Quatre-vingt-dix-huit vus de côté ont une partie supérieure de carrosserie de lignes très élégantes. La surface vitrée plus grande donne aux coupés un cachet sport inédit. Les sedans ont maintenant six glaces latérales avec de nouvelles petites glaces verticales dans les panneaux de custode. Les coupés ont de grandes glaces fixes en arrière des montants de portes.

L'intérieur du coupé et du sedan Regency est toujours d'un luxe classique. Les garnitures intérieures en un nouveau tissu Lombardy sont offertes en une magnifique teinte argent et en cinq autres couleurs supplémentaires au choix. Pour le coupé Regency, le choix de garnitures comprend en supplément du vinyle blanc façon daim.

Tous les modèles Regency sont équipés d'une pratique et confortable banquette avant 60-40, aux deux sections réglables séparément. Les lève-glaces électriques font partie de l'équipement standard de tous les coupés et sedans Regency.

Les Quatre-vingt-dix-huit ont un moteur V8 455 avec carburateur quatre corps. Un nouveau V8 de 400 pouces cubes avec car-

burateur quatre corps est livrable en option. Chacun de ces moteurs est accouplé à la boîte standard Turbo Hydra-matic d'Oldsmobile.

Les Delta 88 et Delta 88 Royale sont offertes à nouveau en modèles coupé hardtop, sedan hardtop et Town Sedan. Une décapotable est livrable dans la série Delta 88 Royale.

Les carrosseries de lignes nouvelles ont une surface vitrée plus grande qui améliore la visibilité. Les sedans hardtop comprennent de nouvelles glaces triangulaires de custode. Les Town Sedan ont des glaces supplémentaires dans les portes arrières.

L'avant de toutes les Delta 88 est mis en valeur par une calandre redessinée.

Toutes les Delta 88 et les Royale ont de nouveaux feux arrière attrayants et caractéristiques.



Parmi les nouveautés du sedan hardtop Oldsmobile Delta 88 Royale 1975, on remarque les nouvelles glaces triangulaires de custodes. L'Oldsmobile 1975 élégante et de lignes séduisantes, confortable et résistante, est dotée de perfectionnements techniques comme le Système Millage Maximum de General Motors. Ce système offre à l'automobiliste les avantages d'une

grande douceur de fonctionnement, d'une réduction des frais d'utilisation et d'entretien ainsi que d'une diminution des émissions polluantes. Le groupe moteur standard comprend un V8 de 350 pouces cubes à carburateur quatre corps et une boîte Turbo Hydra-matic. En plus du sedan hardtop, la Royale est offerte en un modèle Town Sedan.

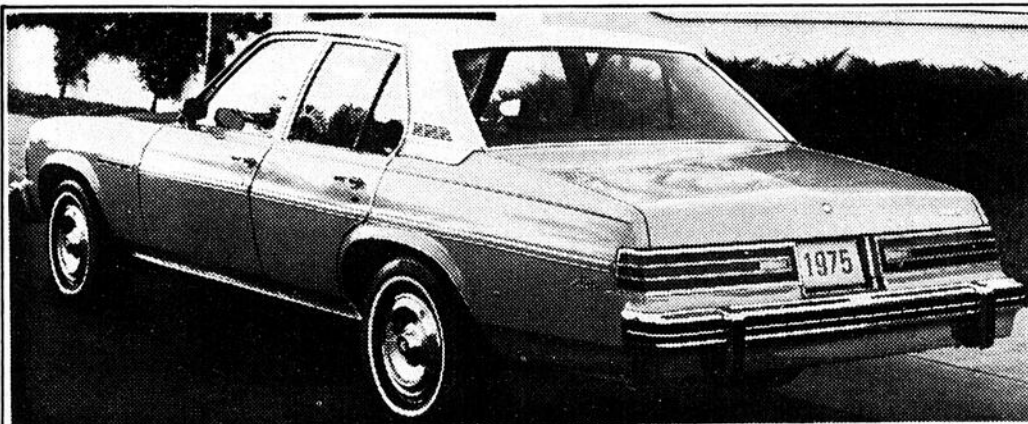

6 mécaniciens pour le service après-vente

LOUISEVILLE AUTOMOBILE

871 boulevard ouest, Louiseville — Tél.: 228-2711

Equipe formidable de vendeurs



Lucien Bergeron



Alide Lessard,
gérant des ventes



Gérard Lessard,
président



Normand Lessard



Conrad Masson



Jean-René Morin



BESOIN D'UN PRÊT ? Nous pouvons vous aider !

ma caisse populaire

Desjardins

A la Caisse, vous êtes assuré d'un taux d'intérêt raisonnable et de modalités de remboursement en fonction de vos revenus. Le coût de l'emprunt comprend la plupart du temps une assurance-vie.



Les Caisses populaires Associées

St-Barnabé

Jean Gauthier
Gérant

St-Sévère

Gilles Boisvert
Gérant

St-Thomas de Caxton

Mme Marie-Rose Turcotte
Gérante

St-Edouard

Genest Hamelin
Gérant

St-Paulin

René-Paul Lessard
Gérant

Ste-Angèle de Prémont

Lévis St-Yves
Gérant

Louiseville

J.R. Bellemare
Gérant

Ste-Ursule

Mme Lucette Gélinas
Gérante

Yamachiche

Maurice Carbonneau
Gérant

Maskinongé

Marius Leblanc
Gérant

St-Justin

Jean-Guy Deshaies
Gérant

St-Alexis des Monts

Jean-Jacques Plante
Gérant

sports

* Jean-Jacques Lajoie *



Ligue de Baseball Rurale "Albert Gaucher"

Yvon Alarie se moque des Doc's et les Tigres remportent le grand championnat de la Rurale

En fin de semaine dernière, les Tigres de Maskinongé sont allés décrocher le championnat des éliminatoires de la Ligue de Baseball Rurale "Albert Gaucher", sur le terrain des Doc's de St-Boniface devant plus de 500 personnes.

Samedi, les Tigres avaient disposé des champions de la division centre par le pointage de 5 à 3 et le lendemain, une 2e victoire consécutive au compte de 5 à 2. C'était par le fait même le premier championnat des séries pour les hommes d'Yvon Gervais depuis 1966.

Yvon Gagnon se signale

Dans la première rencontre, alors que les Tigres ont triomphé 5 à 3, les Doc's ont pris l'avance dès la manche initiale pour compter 3 points mais par la suite, ces derniers n'ont pu faire de points de la partie. Du côté des Tigres qui ont montré des dents à la 7e manche, Gabriel Gervais a parti le bal avec un magnifique double dans la droite pour faire produire 2 points et Yvon Gagnon fit produire le point de la victoire. Yvon Alarie frappa pour 2 en 4 dont un triple Réjean Lajoie, J.Jacques Lajoie, J.Claude Alarie, Michel Pombert et Yvon Gagnon hissèrent les autres coups en lieu sûr des Tigres.

Pour les Doc's, Michel Millette a été la meilleure figure des perdants avec 2 hits pour un point produit. Yvon Gervais qui a lancé une partie sensationnelle au monticule avec 8 retraits sur trois prises, fut crédité de la victoire pendant que Gilles Blais fut débité de la défaite.

Alarie et encore Alarie...

Dans la 2e rencontre de ce 2 dans 3, les Tigres ont remporté la victoire 5 à 2 et par le fait même le grand championnat de la rurale. Luc Rinfret fut crédité de la victoire et Gilles Blais



Yvon Gervais Maskinongé

relevé à la 8e manche, fut débité de la défaite. Rinfret avait fort bien tiré son épingle du jeu jusqu'à la 8e manche, mais l'instructeur-



C'en était fini pour les Doc's de St-Boniface, car Yvon Alarie des Tigres croise le marbre après avoir claqué un long circuit dans la droite à la 7e manche. Ce circuit portait le compte 3 à 2 en faveur des Tigres

lanceur, Yvon Gervais préférait terminer la partie. Les 500 spectateurs présents ont été témoins tout au long de la rencontre, des attrapés spectaculaires du 3e but des Tigres de Maskinongé, Yvon Alarie. Ce dernier a probablement fait toute la différence et sans ces magnifiques jeux défensifs, la partie aurait pris peut-être une autre tournure et à plusieurs reprises. Maskinongé a pris les devants dès la première manche en croissant le marbre à 2 reprises. Des simples de Jacques Lincourt et Yvon Alarie ont donné des 2 points.

Ligue Commerciale de grosses quilles

Ligue commerciale du lundi (23 septembre 74)

Plus haut simple individuel: Claude Noël 205
Plus haut triple individuel: Claude Noël 539
Plus haut simple d'équipe: Mercerie Maurice 615
Plus haut triple d'équipe: Mercerie Maurice 1822
Records à battre: Claude Noël 205
Claude Noël 539
Salon Luce 628
Mercerie Maurice 1822
Position des équipes
Mercerie Maurice 10 points
Louis Richard 7 points
Salon Luce 4 points
Louiseville Automobile 3 points
Ligue commerciale du ven-

dredi (27 septembre 74)
Plus haut simple individuel: Gabriel Bergeron 221
Plus haut triple individuel: Robert Lessard 551
Plus haut simple d'équipe: St-Louis Meubles 721
Plus haut triple d'équipe: Teinturerie St-Laurent 2061
Records à battre: Gabriel Bergeron 221
Serge Beaudoin 576
Robert Hébert 731
Teinturerie St-Laurent 2061
Position des équipes
Robert Hébert 9 points
St-Louis Meubles 9 points
Bar Salon Royal 8 points
Teinturerie St-Laurent 7 points
Mercerie Guy et Gilles 7 points

Chateau Peinture 4 points
Théâtre Royal 4 points
Louis Richard 0 point
Ligue mixte du jeudi (26 septembre)
Plus haut simple féminin: Johanne Viau 170
Plus haut triple féminin: Johanne Viau 426
Plus haut simple masculin: Jacques Noël 215
Plus haut triple masculin: Serge Beaudoin 545
Position des équipes
D. Dulude Meubles 7 points
Hôtel du Boulevard 7 points
Studio Dan 2 points
Robert Viau 0 point
Statisticien: Jacques Noël
Publiciste: Lyse B. Arseneault

Mais tout n'était pas fini à la 5e manche, car les Doc's ont également compté 2 points et niveller le pointage 2 à 2 grâce à un simple de Christian Janelle. Gilles Blais qui était sur les sentiers avec Louis Lemay venaient de frapper chacun simple également. A la manche suivante, Yvon Alarie qui venait d'exceller à la défensive, expédia une première offrande de Blais par dessus la clôture du champ droit et pour ainsi donner le point de la victoire. Puis à la 8e, les Tigres y allaient de 2 points pour s'assurer de la victoire définitive. C'est là que Léo Beaudin frappa pour le double, un sacrifice de J.Jacques Lajoie et un simple de Jacques Lincourt et une erreur des Doc's.

Pour les perdants, René Baril fut le meilleur avec 3 simples en 4 passages au marbre. Alors, bravo à toute l'équipe des Tigres ainsi qu'à l'instructeur Yvon Gervais, pour avoir remporté le championnat de la Rurale.

Voici le nouveau: Télécouleur 19" TRINITRON DE SONY

Demandez à un propriétaire d'appareil SONY de votre voisinage comment est la couleur?

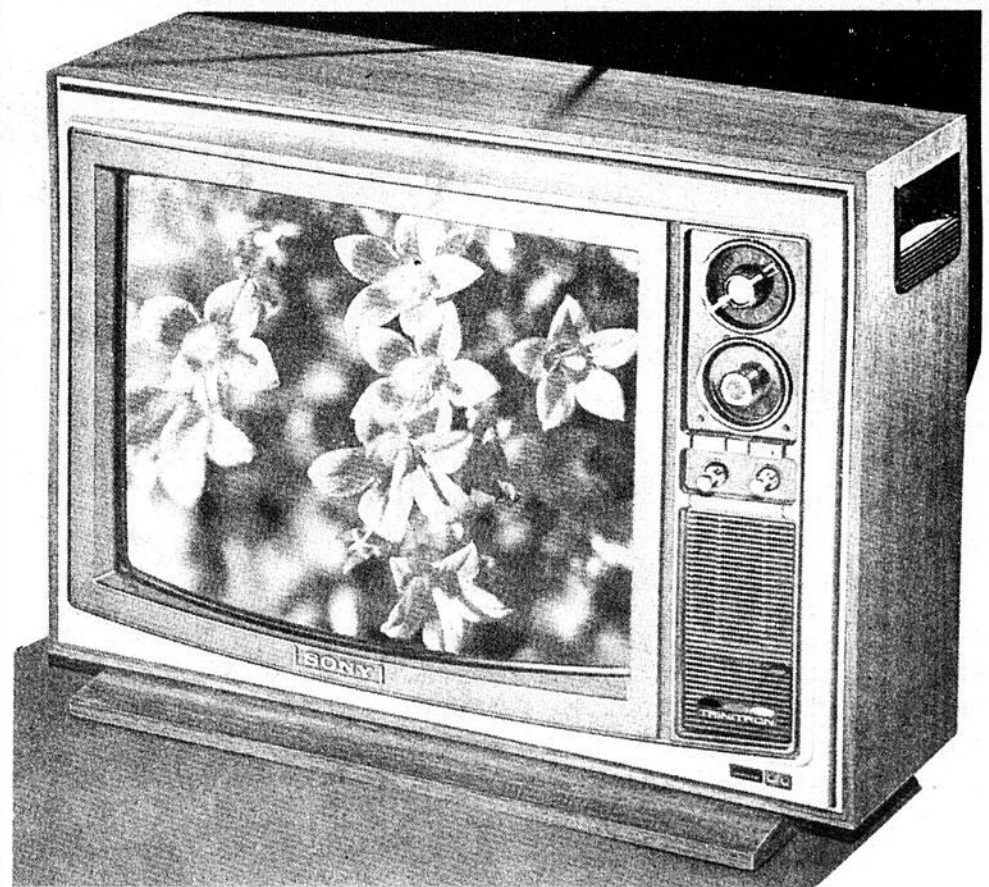

Et tout propriétaire actuel de Trinitron 5", 9", 12", 15" ou 17" de Sony vous dira ceci: "La seule façon dont mon télécouleur Sony pourrait être amélioré serait de le faire plus gros."

Eh! bien. Nous le faisons maintenant plus gros!

L'image parfaitement au point, aux couleurs brillantes, de Sony est obtenue grâce au système exclusif Trinitron. Ce système comprend un seul gros canon à électron muni d'une unique grosse lentille pour la couleur. Les faisceaux de couleur passent par le centre de cette grosse lentille, la pièce la moins exposée aux distorsions. La grille d'ouverture exclusive à Sony distribue la couleur en lignes continues plutôt qu'en points et traits sur la lampe-écran.

Le moment venu de réaliser un télécouleur de 19", nous avons amélioré le système Trinitron, déjà de qualité supérieure, en y ajoutant une nouvelle lampe-écran à grand angulaire et à déflexion de 114: Le nouveau Trinitron 19" offre donc l'image-couleur la plus au point, la plus brillante jamais vue sur un appareil Sony.

Vous obtenez également une garantie totale de deux ans (la lampe-écran, toutes les pièces et la main-d'oeuvre sont garanties sans condition pour deux ans — sujet aux conditions énoncées dans la garantie standard de l'industrie).

Nous pouvons nous permettre d'offrir une telle garantie en raison de notre longue expérience dans la fabrication d'appareils entièrement transistorisés. Alors que d'autres fabricants ne font que commencer à utiliser le procédé, tous les télécouleurs Sony vendus au Canada jusqu'à présent sont des appareils entièrement transistorisés.

Système Trinitron exclusif, à gros canon unique; nouvelle lampe-écran à grand angulaire; garantie totale de deux ans; appareil entièrement transistorisé; écran de 19" ...vous en obtenez davantage pour votre argent.

Trinitron, une exclusivité Sony...
Fonctionnement sûr... Couleur réelle.

René Jourdain Meubles
264 St-Laurent — Louiseville — 228-5252

Au club de golf de Louiseville

On investira plus de \$125,000.00 dès cet automne

(J.-G.B.) Ce qui était connu jadis sous le nom de Seigneurie de Grand-pré changera, au cours des prochaines semaines, non seulement de nom, mais d'aspect avec la venue de trois hommes d'affaires du Saguenay-Lac St-Jean qui viennent de s'en porter acquéreur.

M. Fernand Niquet, de Chicoutimi, Jean Cyr Fournier et Maurice Darveau de Dolbeau comptent y investir plus de \$125,000 dès cet automne pour redonner à ce club de Golf un air invitant, 12 mois par année.

Samedi soir dernier, lors d'un banquet réunissant les champions golfeurs et quelques personnalités de Louiseville et de la région, nous avons pu rencontrer les trois nouveaux propriétaires qui n'ont pas hésité à nous tracer les grandes lignes des projets qu'ils entendaient réaliser à ce club de golf qui portera désormais le nom de "Club de Golf et Curling Louiseville Inc."

Les travaux les plus urgents à accomplir selon M. Jean Cyr Fournier, qui agira comme pro au golf et gérant du Club, seront la confection des 9 trous supplémentaires. D'ailleurs les travaux sont déjà commencés et il entend bien les terminer cet automne. Le Club de golf et curling de Louiseville Inc offrirait donc aux golfeurs un 18 trous dès la mi-juin 1975.

Mais le golf n'est pas la seule préoccupation des nouveaux propriétaires.

Les travaux se poursuivent actuellement pour remettre en état les glaces

de curling qui avaient été remplacées au cours des dernières années par une patinoire servant au ballon-balai. Si tout va comme prévu, le curling devrait être prêt pour la mi-novembre.

Il semble bien pour le moment qu'aucune réparation majeure ne soit nécessaire pour remettre le curling en état de fonctionner.

Ce sport qui a déjà connu une très grande popularité à Louiseville renaitra donc d'ici peu et déjà des démarches sont entreprises afin de trouver des responsables à la formation des équipes.

Autres projets

Le curling et le golf ne sont que deux des nombreux projets que nourrissent les nouveaux propriétaires pour ce club qui selon eux est situé à un endroit stratégique et agréable.

Le Club lui-même fera l'objet d'importantes améliorations au cours des prochaines semaines, entre

autre, l'aménagement de cuisines afin de servir des repas aux usagers et également, des banquets et réceptions. D'ailleurs, a dévoilé M. Fernand Niquet, une réception est déjà prévue pour le 19 octobre, et plusieurs réservations sont faites pour l'an prochain.

L'intérieur du club sera également rajeuni par la pose de nouveaux tapis et de nouvelles tentures. Les usagers pourront également écouter de la musique de choix grâce à un système de plusieurs milliers de dollars qui restera sur place en permanence.

Au cours de l'hiver, si le temps le permet, les nouveaux propriétaires entendent bien aménager une piste de ski de fond sur cet immense terrain qui est maintenant leur propriété.

De plus, il faut ajouter que les motoneigistes qui dédaignaient quelque peu le Club pour certaines raisons, seront des mieux accueillis au cours de la prochaine saison. On sait d'ailleurs que le Club de golf et curling de Louiseville se trouve à la rencontre de plusieurs sentiers de motoneiges. Une salle sera donc à leur disposition au sous-sol du club.

Un autre projet d'envergure qu'étudient actuellement les nouveaux propriétaires est celui d'un terrain de camping dans le boisé près de la piscine. Il serait possible, disent-ils, d'y aménager une quaran-

taine d'emplacements pour les campeurs qui joueraient de services exceptionnels, piscine, golf, club, cuisine, etc.

Nouveau gérant

M. Jean Cyr Fournier, l'un des propriétaires, et pro au club de golf de Dolbeau agira comme gérant du Club de golf et curling de Louiseville. M. Fournier est pro à Dolbeau depuis 7 ans. Il demeurera sur les lieux dans une maison-mobile et il entend bien répondre aux besoins de la clientèle à tous les moments de la journée.

Toute l'administration du club retombera sur les épaules de M. Fournier qui aura la responsabilité du golf, du curling et du club. Il remplacera M. Gilles Barabé qui terminera la présente saison avec M. Fournier.

Qui sont-ils?

Nous avons interrogés les nouveaux propriétaires, à savoir qui ils étaient, quelles étaient leurs professions.

M. Fernand Niquet demeure à Chicoutimi et il est propriétaire de Légaré Auto et de F. Niquet Inc., deux maisons d'affaires de Chicoutimi. De plus, il est co-propriétaire de Boquet Mobile Inc et du Motel Claire-Fontaine de Ville Brocard. Ses deux compagnons nous ont dévoilé qu'il possédait d'autres propriétés ou commerces

ailleurs en province et même à l'extérieur. Il nous a lui-même avoué qu'il aimait de "mettre le nez un peu partout dans les affaires."

Quant à Maurice Darveau, il est directeur adjoint des Produits forestiers M.P. Inc, lesquels sont la propriété de la Cie Donohue Ltée de Clermont dans le comté de Charlevoix. Il est également directeur des canots Tremblay Ltée de St-Félicien.

Et M. Jean Cyr Fournier est un amateur de golf, un administrateur et un pro.

C'est lui qui serait l'instigateur de cette association qui vient d'acheter le club. Car ces trois personnages n'ont jamais été en affaires ensemble. M. Fournier, après avoir entendu dire qu'un club de golf était à vendre à Louiseville aurait soumis l'idée à M. Niquet qui a trouvé l'endroit excellent. Par la suite, M. Darveau rejoignait le groupe.

Les trois nouveaux propriétaires mettront donc tout en oeuvre pour faire de ce club un attrait pour les gens de Louiseville et de la région et ils veulent en faire un centre récréatif accessible à toute la population. Et pour ce faire, avouaient-ils, ils ont besoin de la population. (Suite à la page 36)

Une perte totale

La voiture de M. Sarto Trépanier, nouveau directeur du Centre Funéraire de Louiseville a subi des dommages considérables la semaine dernière lorsqu'elle a été heurtée par un camion sans conducteur sur le Boulevard est à Louiseville.

La Cadillac de M. Sarto Trépanier était stationnée à l'avant de l'Hôtel du Boulevard où se déroulait le souper hebdomadaire du Club Richelieu lorsqu'elle fut heurtée par un camion propriété de Chartier et Noël de Louiseville.

L'accident est survenu au moment où ce camion était remorqué par M. Jean-Marc Garceau de Louiseville. Selon les constatations, un bris de la remorque serait à l'origine de l'embarquée du camion qui est allé donner contre la voiture de M. Trépanier.

Au moment du choc, la Cadillac est allée donner sur les piliers que l'on retrouve devant l'Hôtel. Il semble bien que la voiture, une convertible qui servait de landeau à fleurs lors des funérailles, soit une perte complète.

C'est l'agent Pierre Vaugeois de la SQ de Louiseville qui s'est rendu sur les lieux pour y effectuer les constatations d'usage.

Demain? Le jour où vous deviez commencer à être actif!



PARTICIPACTION
Le mouvement canadien du bien-être physique.
En forme... la seule vraie façon de vivre!

Les Road Runners gagnent

Samedi dernier, les Road Runners de Paul-Yvon Durand ont vaincu l'équipe de la Jeune Chambre de Louiseville au compte de 5 à 3. C'est cette même équipe qui selon le dire, aurait lavé le L. Croteau samedi, le 28 septembre et cette dernière fin de semaine, a goûté au savon des Road Runners. Alors bravo, les gars, la saison s'annonce des meilleures, car déjà de l'action ne manque pas.

Bombardier, à la conquête de nouveaux marchés

QUEBEC — D.G.C.G. — Pendant longtemps, le nom Bombardier a été associé à moto-neige. Mais comme toute compagnie qui grandit, l'économie actuelle a poussé cette

maison québécoise à diversifier sa production. Aujourd'hui Bombardier fait partie des grandes compagnies québécoises aux filiales nombreuses et aux intérêts multiples.

Récemment Roski Limitée, l'une des filiales de Bombardier, signait un accord industriel important avec la compagnie française Lisoglass pour la production au Québec de bobines à flasques de polyester armé. Roski assurera la réalisation du projet en utilisant ses installations déjà existantes.

Ce projet de plusieurs millions de dollars est le fruit d'une négociation de plus de douze mois amorcée par la délégation économique du Québec à Paris, l'une des douze maisons qui oeuvrent à l'étranger pour le ministère de l'Industrie et du Commerce.

M. Normand Carpentier, vice-président de Bombardier, a insisté sur l'intérêt que présentera pour le marché québécois et nord-américain, la disponibilité d'un nouveau type de bobines de production pour les câbliers nord-américains. On prévoit que plus de 90% des ventes se feront aux USA.

A Ste-Angèle

L'Hôtel La Feuille d'Erable change de propriétaire

(J.-G.B.) L'Hôtel La Feuille d'Erable de Ste-Angèle est définitivement vendue. La rumeur courrait depuis déjà quelques mois à l'effet que M. Maurice Mayrand s'était départi de son commerce.

En fait, il y a déjà plusieurs semaines que l'Hôtel est vendu, mais après une première vente, ou proposition d'achat de la part de deux intéressés, M. Mayrand reprenait son Hôtel.

Par la suite, M. Mayrand a accepté l'offre d'achat de deux autres intéressés, soit M. Armand Lapointe, photographe bien connu de Louiseville et Gilles Bergeron, gérant actuel de l'Hôtel.

M. Mayrand dit avoir vendu son commerce pour raison de santé.

Quant aux nouveaux propriétaires, ils entendent bien n'apporter aucun changement à l'Hôtel, tant du côté administration que du côté employés.

Ligue de balle molle féminine inter comtés

C'était fête dimanche soir dernier à l'Hôtel Feuille d'Erable de St-Angèle-de-Prémont, alors que les dirigeants de la Ligue de balle-molle féminine inter-Comtés fêtaient leurs joueurs.

Au moment d'écrire, il nous a été impossible d'obtenir des résultats de la soirée, raison à laquelle, nous vous donnerons des nouvelles à ce sujet dans notre prochain édit.



a toute heure à l'oeuvre

Garage Lagacé & Fils

330, Boul. Est Louiseville Tél.: 228-5421

Spécialité:

Alignement et balancement de roues pour vous aider à prolonger la durée de vos pneus

Venez voir nos bas prix



Pneus "Firestone" rechargés

2 pour \$35.00

Choix de pneus radial et régulier

Firestone

Les jeux sont faits...
(Suite de la page 3)

La paroisse veut fusionner

Quelques heures à peine après que la Ville eut rendu public son mémoire, la Paroisse, par la voix de son procureur, Me Serge Gagnon, en faisait autant, même si quelques jours auparavant on nous avait prévenu qu'il ne pouvait être rendu public avant le 22 octobre.

Le mémoire de la Paroisse, préparé par Me Serge Gagnon peut se diviser en trois parties, le statu quo, la fusion et l'expropriation. Également, le mémoire est accompagné d'une requête personnelle de Me Serge Gagnon en plus d'une autre requête signée par 538 personnes intéressées, tant de la Ville que de la Paroisse.

Statu quo
Me Serge Gagnon, traite longuement du statu quo dans son mémoire soulignant en tout premier lieu que le monopole administratif et décisionnel de la Ville de Louiseville cause un très grave préjudice à la Paroisse et compromet son développement harmonieux.

Il souligne également que si la Ville a adopté une réglementation visant à interdire les constructions là où il n'y a pas de services, la Paroisse, n'étant pas propriétaire du réseau d'aqueduc, ne pouvait en faire autant. Même une adoption partielle d'un tel règlement risquerait de compromettre systématiquement toute construction sur le territoire de la Paroisse.



M. Lessard

Cette absence forcée de réglementation qui oblige la municipalité à délivrer des permis de construction, ce qui, souligne le mémoire, soulève des tensions énormes entre la Ville de Louiseville et les citoyens qui désirent se construire et bénéficier des services. De plus, cette situation est de nature à compromettre gravement l'essor industriel de la Paroisse, puisque certaines industries venues d'établir à l'intérieur des limites de la municipalité ont eu de grandes difficultés à obtenir de l'eau.

Le mémoire de la Paroisse condamne le principe du monopole administratif et décisionnel du réseau d'aqueduc par la Ville et il précise même qu'il est évident qu'à titre de propriétaire du réseau d'aqueduc, la Ville tire certains avantages au détriment de la Paroisse, qu'il s'agisse de la qualité des matériaux utilisés en Paroisse comparativement à ceux employés en Ville, etc. Ce que le mémoire condamne, ce ne sont pas

tellement ces avantages, mais surtout le système qui écarte systématiquement tous les contribuables de la Paroisse des centres administratifs et décisionnels en matière d'aqueduc, bien que ces mêmes contribuables financent majoritairement le réseau d'aqueduc.

Par son mémoire, la Paroisse voulait voir appliquer le principe bien reconnu du "No taxation without representation", ce qui, souligne Me Gagnon, est le reflet d'une justice élémentaire.

Le procureur de la Paroisse termine cette première partie de son rapport en précisant que la situation actuelle est inacceptable, tant pour la Ville que pour la Paroisse. "D'ailleurs, la Paroisse semble d'avis que la Ville de Louiseville semble manifester une certaine volonté de changement dans le domaine de l'aqueduc. Il est manifeste que le statu quo est impensable, et selon nous, cette solution doit être écartée préemptoirement."

Expropriation
Puisque le statu quo était impensable, la Paroisse s'est penchée sur l'étude d'autres solutions de nature à se donner des instruments de contrôle de son développement.

L'une de ces solutions serait l'expropriation, mais la Paroisse, souligne le mémoire, est très consciente des avantages et des inconvénients de cette solution. Parmi les inconvénients, on y souligne l'installation de compteurs, une administration additionnelle, etc, sans compter peut-être certaines tensions additionnelles entre les deux municipalités au sujet des tarifs.

Malgré tout, le mémoire souligne que les inconvénients qui résulteraient d'une telle expropriation sont infiniment moindres que ceux qui affectent la municipalité actuellement.

Mise en commun
Après étude, souligne Me Serge Gagnon, la municipalité de la Paroisse

croit fermement que cette solution serait la plus intelligente, la plus réaliste et la plus juste pour tous et elle impliquerait la présence des représentants des contribuables intéressés au niveau de l'administration et des centres de décisions. De plus, la mise en commun doterait les deux municipalités d'un pouvoir de contrôle réel sur le développement et permettrait l'établissement d'une politique commune qui ne peut être que bénéfique pour tous.

Le mémoire précise qu'advenant le cas où le Directeur déciderait la mise en commun, la Paroisse prendrait à sa charge sa juste part du service de la dette de l'aqueduc, ce qui favoriserait la situation financière de la Ville en lui enlevant une importante obligation.

Toujours selon le mémoire de la Paroisse, le nombre de preneurs d'eau de la Paroisse est égal sinon supérieur à celui de la Ville, ce qui signifie que le financement du réseau d'aqueduc s'effectue en majeure partie par les citoyens de la Paroisse qui ont à payer un tarif de 12% supérieur à celui des preneurs de la Ville.

Cette mise en commun, continue le mémoire, devrait s'accompagner de la création d'un comité intermunicipal de l'aqueduc, conformément aux pouvoirs que possède le Directeur en vertu de la Loi sur la qualité de l'Environnement. Me Gagnon souligne même le succès du comité intermunicipal où des réalisations importantes ont été faites au cours des dernières années.

Il termine même son mémoire sur une note humoristique: "On peut dire que dans le secteur particulier des loisirs, nous avons été obligés de "coucher ensemble" dans le lit des loisirs et qu'à date, nous avons toujours passé de très bonnes nuits. Nous avons même accouché de réalisations surprenantes malgré de courtes fréquentations!"

La ville riposte

Dès le lendemain de la remise du mémoire de la Paroisse, la Ville remettait à la presse un communiqué par lequel elle apporte certaines corrections aux chiffres avancés par Me Serge Gagnon.

Le porte-parole de la Ville, M. Ghislain Lessard a par contre souligné que la Ville ne contestait pas le fond du mémoire, mais seulement les chiffres concernant le nombre de preneurs d'eau et les recettes du réseau.

A l'affirmation de la Paroisse qui veut que les contribuables de cette municipalité financent majoritairement le service d'aqueduc, la Ville répond par les chiffres suivants: revenus des preneurs de la Ville: \$92,502.25; revenus des preneurs de la Paroisse: \$83,615.15.

Si on ajoute à ces chiffres, les revenus des compteurs, la part des preneurs d'eau de la Paroisse s'établit à 33.4%, compte tenu du fait que la majorité

Après vérification, la Ville soutient que moins de 10 preneurs de la Ville, pour diverses raisons, ont signé cette requête. Contrairement à ce que

l'on aurait pu croire, le conflit de l'aqueduc à Louiseville, loin de se dérober avec la présentation de ces mémoires au ministère de l'Environnement

semble s'envenimer et il ne fait plus aucun doute que seul le Directeur des Services ou le Ministre de l'Environnement pourront y apporter une solution.

Chasse et pêche

avec Jean-Pierre Gélinas

Le civisme... à la chasse.

Nous sommes actuellement en pleine période de chasse; et comme dans tout sport, il y a des règles qui régissent la pratique de la chasse et ces dernières sont sous la juridiction des organismes gouvernementaux. Il existe d'autres règles qui sont tout simplement dictées par le bon sens et le civisme des chasseurs eux-mêmes. Hélas, dans les deux cas, plusieurs font fi de tout sens de responsabilité et se fiche éperdument de brimer la liberté de leurs semblables.

Si on faisait une petite enquête auprès des chasseurs de canards de la région, on serait surpris de connaître le nombre de chasseurs qui ont plus ou moins râté leur "Journée d'ouverture" à cause de "soi-disant chasseurs" manquant totalement de civisme; il serait inutile d'énumérer ici les raisons qui ont pu gâcher cette journée de chasse; tous les véritables chasseurs les connaissent: Reste, malgré tout, ceux qui sont la cause des déboires d'autres chasseurs; ces derniers ne savent peut-être pas... ou, ne veulent pas savoir.

Et si on quittait les plans d'eau pour revenir sur terre. Plusieurs iront chasser la perdrix ou le lièvre dans les semaines qui vont venir. A moins de chasser sur vos terres, vous devrez aller sur les terres d'autrui. Et dans ce cas-ci, il faudrait se rappeler que si vous ne chassez pas sur vos propres terres, vous n'êtes pas chez-vous... et quiconque n'est pas chez-soi, ne peut rien faire sur le terrain d'autrui sans le consentement du propriétaire. Actuellement, plusieurs endroits, près de Montréal, sont devenus inaccessibles aux chasseurs à cause de quelques imbéciles; il est à espérer que cela ne se produise pas ici. Voici donc quelques règles qui devraient être suivies par

quiconque envisage de chasser sur les terres d'autrui:

1. Demandez toujours la permission avant de chasser; demandez aussi à quel endroit où vous pouvez stationner votre auto pour ne pas gêner le propriétaire.
2. Respectez les clôtures. Pour traverser, servez-vous toujours d'un piquet afin de ne pas tendre la broche. Refermez les barrières que vous ouvrez.
3. Ne traversez pas un champ où il y a un troupeau; surtout ne tirez

jamais de coup de feu où il y a des animaux.

4. Ramassez vos douilles vides et ne laissez jamais de déchets sur place, surtout des bouteilles.
5. Ne chassez pas dans un champ où la récolte n'a pas encore été faite.
6. Ne prenez pas des arbustes comme cibles.
7. Remerciez celui qui vous a permis de chasser sur son terrain

Le chasseur, soucieux des règles suivantes, sera le premier à en bénéficier. Bonne chasse.



Le ministère des Transports doit déboursier environ \$1,000,000 par année pour remplacer les quelque 25,000 affiches de signalisations détruites par suite d'actes de vandalisme de diverse nature impliquant notamment les "maniques de la gâchette" ou les "chasseurs du dimanche" en mal de défoulement comme en fait voir ce panneau

29

MINUTES
DE VOTRE VIE...
... POUR SAUVER
UNE VIE

SOYEZ DONNEUR DE SANG DE LA CHOUX BLOUS

Olympique 1975 Nos **ski-doo** 1975



sont arrivés
GRAND SPÉCIAL
sur "Nordique" 1974
CLÉMENT & FRÈRE LTÉE

700 boul. Ouest, — Tél. 228-2701 — LOUISEVILLE

(Suite de la page 34)



Terrain de camping

Les nouveaux propriétaires du club de golf et curling de Louiseville envisagent la possibilité d'aménager un terrain de camping dans le boisé près de la piscine. Ce terrain pourrait accommoder environ 40 campeurs.

Photo J.-G.B.



Une petite surprise

Le pro du golf, M. Gilles Barabé a reçu un cadeau surprise lors de la soirée de samedi dernier. Ses amis golfeurs lui ont remis une magnifique montre Accutron de Bulova pour souligner leur appréciation. Son épouse s'est vue remettre une gerbe de fleurs.

Photo J.G.B.



Une première danse

Le gagnant du tournoi de fermeture, M. Emile Mineau et son épouse ouvrent la danse au club de Golf et curling de Louiseville lors de la soirée offerte par les nouveaux propriétaires.

Photo J.-G.B.



Classe A

M. Sylvio Boudrau reçoit des mains de M. Fernand Niquet, l'un des propriétaires du Club, le trophée du championnat de la Classe A.

Photo J.-G.B.



Classe B

M. Gilles Béland, champion de la classe C reçoit son trophée des mains de M. Jean Cyr Fournier, celui qui agira comme gérant du Club et l'an prochain comme pro du golf. A noter que M. Béland était champion de la classe A l'an dernier!

Photo J.-G.B.

Soirée d'information

La Société St-Jean-Baptiste de Louiseville et St-Léon, nous invite à venir prendre des renseignements au sujet des changements de taux de l'assurance-vie (cercle philanthopes). Depuis ces changements les gens se posent des questions. Donc dans le but de nous en informer, venez rencontrer le responsable, M. Jean-Paul Lacoursière, mercredi, 16 octobre, le soir à 8 heures, Hôtel de ville de Louiseville.

Bienvenue aux membres et futurs membres.
Mme Louise Gaboury, prés.

LA SEMAINE DE LA CAISSE POPULAIRE

du 13 au 19 octobre 1974

Tirage d'un téléviseur
et d'un radio A.M.-F.M.

La Caisse Populaire
de Maskinongé

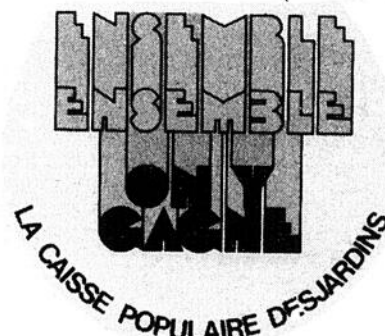

Avis aux cultivateurs...

Vous désirez faire étendre de la chaux agricole sur votre terre? Si oui, il vous faut procéder de la façon qui suit:

Prélevez un échantillon de votre terre, placez-le dans un sac de poly pour le remettre au plus tôt au bureau du MINISTRE DE L'AGRICULTURE DE LOUISEVILLE, où de là, vous parviendra (si votre terre nécessite de la chaux) un permis.

Une fois ces conditions remplies, vous pourrez vous adresser en toute confiance à:

André Deschênes Transport

191, Avenue du Parc Louiseville Tél.: 228-4607

Chaux agricole de 1ère qualité au meilleur prix.

Pour prélèvement d'échantillon de terrain, vous pouvez aussi vous adresser à:

FERNANDO FERRON
St-Léon Tél.: 228-2088

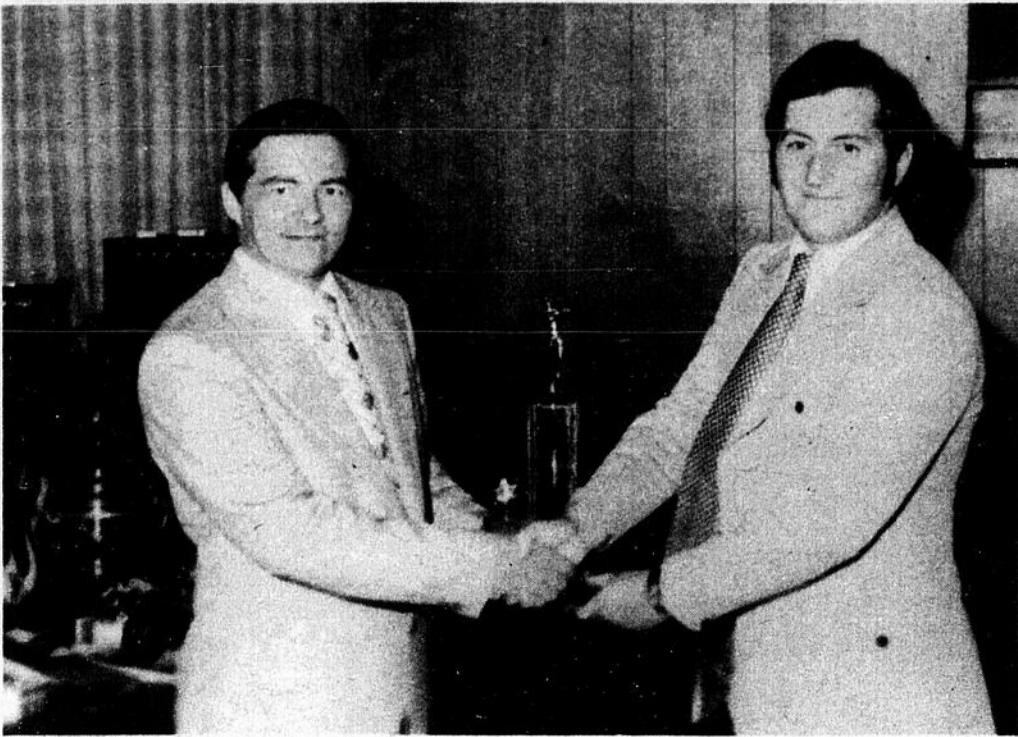

Classe C
Le troisième membre du trio qui vient de se porter acquéreur du Club de golf et curling de Louiseville, M. Maurice Darveau, remet à Michel Landry le trophée de la Classe C.

Photo J.-G.B.

**Personne
ne peut devenir
en forme
pour vous!**



Prix de présence
Les nouveaux propriétaires du Club de golf et curling de Louiseville ont donné en prix de présence deux billets de saison pour le curling. L'un des billets a été gagné par M. Brunelle, le préposé à l'entretien du golf, qui reçoit son billet des mains de M. Darveau et l'autre fut remis à Mme Céline Chaput par M. Fernand Niquet. Au centre, le gérant du Club, M. Jean Cyr Fournier.

Photo J.-G.B.



Trophée de l'ECHO de Louiseville
M. Emile Mineau et Mme Céline Chaput sont sortis vainqueurs du tournoi de fermeture qui se déroulait au Club de golf et curling de Louiseville. Ces deux golfeurs de Louiseville se méritent donc le trophée de L'ECHO de Louiseville qui leur est remis par le capitaine du golf, M. Jean-Pierre Fleury, à droite et par son épouse, Marjolaine.

Photo J.-G.B.

Vermont Weatherboard



Apparence
authentique
de
bois de
grange
—
Populaire
—
Versatile

Usage
intérieur
ou
extérieur
—
Bois
réel



d DUCHESNE
A FILS LTÉE

L'entreprise par excellence pour tous les matériaux de construction

Yamachiche 296-3737 Berthier 836-2626
Louiseville 228-5454

Denturologiste
Dentiers
Paul Lachance
T.D.C.
Nouveau — Légal

Sur rendez-vous:
Mercredi: de 10 hres a.m. à 10 hres p.m.
Samedi: de 1 hre p.m. à 6 hres p.m.

S'adresser à:
Mme Adélar Clément
Magasin Général
1170 rue Gagné — St-Justin

Tél.: 227-4707

Prothèses dentaires et services
GRATUITS aux assistés sociaux.

Le 4 novembre prochain

Aurons-nous des élections?

(J.-G.B.) Alors que dans certaines grandes villes, tel que Montréal, on prépare depuis déjà quelques mois les élections municipales de novembre prochain, qu'en est-il de nos municipalités?

Comme par les années passées, que ce soit les candidats ou les électeurs, on ne se préoccupe de ces élections avant le jour de la mise en nomination.

Quand même nous avons interrogé trois

échevins de la Paroisse de Louiseville à savoir s'ils revenaient sur la scène municipale en novembre.

Pour l'échevin Léopold Gerbeau, après 10 ans de politique municipale, il n'y a plus aucun doute, il se retire.

Echevin des plus actifs, M. Gerbeau, a oeuvré sur le Comité intermunicipal des Loisirs depuis sa fondation et on l'aura vu participer à la plupart des politiques de la Paroisse. L'une des prin-

cipales raisons de son départ, consiste en son travail qui augmente de plus en plus et l'on sait que dernièrement, M. Paul Lessard le nommait secrétaire de la corporation qui administrera les Appartements Providence Inc. de Ste-Ursule.

Les électeurs de ce quartier devront donc lui trouver un représentant d'ici le 27 octobre, jour de la mise en nomination.

Siège no

Pour M. Gilles Béland, échevin depuis janvier dernier, alors qu'il remplaçait M. Conrad Giasson, obligé de se retirer pour cause de maladie, la question n'est pas encore éclaircie. En fait, il se pose de nombreuses questions à savoir s'il continuera à siéger comme représentant du siège no.

En fait, M. Béland laisse

entrevoir une possibilité de revenir à la table du conseil, mais il nous a avoué que l'administration municipale exigeait beaucoup plus de temps qu'il ne le croyait, surtout du côté des loisirs. Il a même laissé entendre qu'il envisageait la possibilité de se retirer du comité intermunicipal advenant un retour en novembre prochain.

Interrogé au téléphone, M. Gilles Béland a souligné que ce n'était pas très intéressant de travailler dans le climat actuel, faisant allusion aux tensions qui existent entre les deux municipalités de Louiseville. Il a cité comme exemple le problème de l'aqueduc, qui selon lui aurait pu se régler à l'amiable autour d'une table de discussions, plutôt que d'aller faire montre de nos

discordes à Québec.

Une des raisons pour laquelle M. Béland demande encore quelques jours de réflexion, c'est sa disponibilité, car, a-t-il ajouté, certains projets sont à l'étude de l'Empire Shirt où il travaille, et il serait possible qu'il soit moins disponible. Il a par ailleurs ajouté que s'il "embarque", ce sera à 100% ou rien du tout.

En terminant, il a précisé qu'il donnera sa réponse assez tôt, dans un sens ou dans l'autre pour que les contribuables puissent, soit lui trouver un successeur ou un opposant.

Siège no

Le troisième échevin à voir son terme se terminer le mois prochain, M. Rodrigue Roy, n'a aucunement hésité à affirmer qu'il reviendrait sur les rangs, mais pour un autre terme

seulement. M. Roy est échevin depuis février dernier alors qu'il prenait le siège de Réginald Caron. Ce dernier quittait la politique municipale pour cause de santé.

Même s'il semble satisfait de son premier séjour à la table du conseil, M. Rodrigue Roy déplore que son travail d'optométriste ne lui laisse guère de liberté en dehors des séances régulières du conseil. Par exemple a-t-il précisé, il m'est impossible d'assister à une séance convoquée à la dernière heure à cause des rendez-vous qui sont toujours fixés à l'avance avec ses clients.

En terminant, M. Roy a bien souligné qu'il revenait pour un terme seulement, après quoi, a-t-il ajouté, je laisse la place à un autre.

NOUVEAU

Papier "NOUAX" par SICO
140 modèles en stock.
Choisissez et emportez.

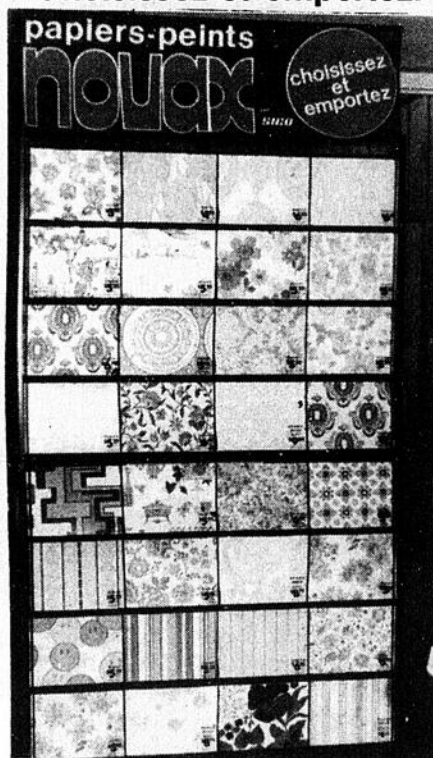

NOUVEAU CHOIX
NOUVEAUX
PATRONS
1975

Prix
très compétitifs

à partir de \$4.95
le rouleau

CLAUDE GOSSELIN

Tapis-Prélarts
671 rue DENIS
Louiseville 228-2817

Des enfants curieux et des liquides inflammables peuvent causer un empoisonnement accidentel

Les enfants sont curieux par nature et, instinctivement, ils imitent ce que font leurs parents. Lorsque Maman nettoie la maison, les petits aiment aider. Lorsque Papa peinture, les enfants lui prêtent volontiers la main.

Bien que ces occasions puissent donner lieu à des photos dignes de figurer dans l'album familial, les petits touche-à-tout peuvent frôler le désastre en buvant des liquides inflammables, dit le Conseil Canadien de la Santé Familiale.

Le Conseil, un organisme sans but lucratif, commandité par des membres éminents des produits pharmaceutiques pour encourager les mesures de précaution dans les foyers et protéger la santé familiale, vous met en garde contre:

L'essence, le kérosène, les détachants liquides, les peintures et les diluants pour peintures, l'essence à briquet, les solvants et autres distillats du pétrole dont l'étiquette porte le mot "Inflammable" car, absorbés même en infimes quantités, ce sont des poisons pour les jeunes enfants.

Des sondages ont prouvé que chaque année, au Canada, des milliers d'enfants de moins de cinq ans sont victimes d'em-

poisonnements accidentels après avoir avalé des liquides inflammables, et un bon nombre d'entre eux doivent être hospitalisés. Chaque année, entre 30 et 40 enfants meurent empoisonnés — dont la moitié par des produits d'entretien.

Même si les liquides inflammables ont mauvais goût pour les adultes, cela

n'empêchera pas les enfants d'y goûter, et le danger est d'autant plus grand si le liquide dangereux ne se trouve pas dans son récipient d'origine.

Un bambin voyant des pinceaux tremper dans une canette de boisson gazeuse s'est empressé de les sucer. Un autre a bu de l'essence pour hors-bord contenue dans une bouteille de boisson gazeuse. Tous deux ont dû être hospitalisés.

Mais que faut-il faire pour éviter les empoisonnements accidentels? Voici quelques précautions suggérées par le Conseil Canadien de la Santé Familiale:

Rangez les liquides combustibles dans leurs récipients d'origine et n'employez jamais de récipient qui, dans l'esprit d'un enfant, est associé avec quelque chose à manger ou à boire.

Rangez les liquides inflammables dans un endroit sûr, et sous clé, tout comme vous rangez les comprimés contre la migraine et les médicaments.

Lisez toujours attentivement les étiquettes des récipients pour savoir quelles précautions prendre et connaître les antidotes.

Salon Pré-Natal

Spécialités:

Vêtements de maternité: —
manteaux — capes —
robes longues ou courtes —
pantalons — vêtements de nuit — vêtements de base.



Dans l'attente d'un joyeux événement, nous avons de tout pour vous aider futures mamans.

Centre commercial de
Trois-Rivières Ouest,
4496, Boulevard Royal,
Trois-Rivières.

Carrosserie entièrement redessinée pour satisfaire les plus exigeants.



LA FURY 1975.

Clément & Frère Ltée

700 Boul. Ouest — Louiseville — Tél.: 228-2701

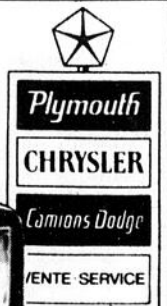

Les polyvaleurs de la polyvalente

Dépense utile ou inutile?

A la Polyvalente, on se plaignait que les Parents ne répondaient pas aux convocations qu'on leur faisait, par l'entremise de leurs enfants. Plus d'un disait que ces invitations ne se rendaient pas.

Cette fois-ci, après en avoir discuté, on a décidé de convoquer les familles par la poste. Cela supposait une dépense de plus de 100 dollars, uniquement pour l'affranchissement postal. Mais on voulait savoir si, invités d'une façon certaine, les Parents répondraient par leur présence à la lettre.

Environ deux cents personnes sont venues à la Polyvalente, jeudi dernier, pour prendre en mains les affaires scolaires de leurs enfants.

A ces Parents actifs dans la cause-enseignement de leurs jeunes, on doit une fière reconnaissance.

Mais... on se questionne: valait-il la peine de poster 1800 lettres-invitation?

—Sûrement oui, pour ceux qui sont venus.

Des Parents inquiets et intéressés.

La possibilité d'écrire les questions qu'ils voulaient soumettre à l'équipe de Direction a révélé chez les Parents beaucoup d'intérêt et d'inquiétude au sujet de leurs enfants. Cet intérêt et cette inquiétude sont signes tout à fait positifs chez les Parents: Quand on aime, on s'inquiète et on s'intéresse.

Voici un bref relevé des sujets soumis, jeudi dernier, par les Parents venus s'intéresser à la Vie Scolaire des leurs:

- *Activités du Comité d'Ecole élu l'an dernier;
- *Le dossier scolaire sera-t-il bientôt en vigueur;
- *Peut-on parler de "Qualité Du Français" à l'Ecole: le savoir-écrire, le savoir-parler, le savoir-lire?
- *La vie scolaire peut-elle être réussie, avec trop d'activités de soirée?

*Collaboration entre élèves groupe-fort et élèves groupe- faible;

*Tenue vestimentaire, surtout chez les filles;

*Problème de la drogue chez les jeunes;

*Problème d'adaptation chez les élèves en difficulté ou en complexe;

*Etat des visiteurs étrangers à l'Ecole;

*Comportement des professeurs avec les étudiants;

*Possibilité pour les jeunes de manquer des cours, de changer d'option, de changer de professeurs;

*Cas des cotisations étudiantes;

*Liberté laissée aux étudiants d'aller dans le centre commercial de Louiseville sur l'heure du dîner;

*Cas de l'Atelier Mécanique d'Ajustage;

*Litige entre l'utilisation des gymnases le midi, et le dîner à la maison pour les Louisevilliens;

*Espégleries de certains étudiants: bombes malodorantes écrasées dans les cases vestimentaires, dans les autobus;

*Problème des absences chez les enseignants;

*Possibilité d'une récréation, l'après-midi.

Comité d'Ecole:

A l'occasion de la réunion de jeudi dernier, les Parents ont désigné ceux qui les représenteront au Comité d'Ecole:

M. Gaétan Blais, président 431, Pie XII, Louiseville, 228-2010

M. Réal Lacoursière, 2351, Principale, Ste-Angèle-de-Prémont, 268-5565

Mme Claude Clément, 1430, Gagné, St-Justin, 227-2152

Mme Jacqueline Trahan, 6, St-François, St-Sévère, 264-5561

Mme Claude Pothier, 1341, Chemin des Glaises, Yamachiche, 296-3519

M. Gérald Bastien, 1410, Rg Barthélemy, St-Léon, 228-2267

Mme Nicole Bergeron,

1330, Beaupré, Ste-Ursule, 228-2495

Mme Marie-Reine St-Yves, 1805, Rang de l'Île, St-Léon, 228-2322

Mme Marguerite Gerbeau, 317, Petit-Bois, Maskinongé, 227-4433

Mme Jacqueline Hamelin, 3561, Notre-Dame, St-Edouard, 268-5313

Mme Marielle Bastien, 1410, Rang Barthélemy, St-Léon, 228-2267

Mme Alphonse Lambert, 1730, Principale, Ste-Ursule, 228-2072

Mme Monique Brullmans, 3657, St-Joseph, St-Edouard, 268-5295

Mme Louise Lupien, 91, St-Charles, Louiseville, 228-5437

M. Jeannot Paillé, 930, St-Charles, St-Léon, 228-2083

Nous sommes déjà assurés qu'avec un Comité d'Ecole de cette valeur, une sérieuse et profonde intégration des Parents à l'Ecole Polyvalente se réalisera.

Félicitations à ces Parents généreux qui ont accepté d'oeuvrer durant l'année scolaire 74-75 dans les sphères scolaires de leurs enfants.

Roger Matteau, princ.



Quand on est chez soi partout!

Samedi dernier, les automobilistes circulant sur la rue St-Marc ont pu apprécier le civisme du conducteur de cette camionnette immatriculée F309-919 qui a laissé son véhicule, la portière ouverte, durant plusieurs minutes. Faut dire que de telles choses ne surprennent plus à Louiseville!

ZENITH

télécouleur
CHROMACOLOR - II

- Nos prix sont imbattables
- Notre service est formidable
- Réparation sur toutes marques



— La différence c'est notre service —

Normand Radio T.V.

J.C. Normand, prop.
51 Grande Carrière — Louiseville — tél.: 228-4400

Marché Reynald Boucher Inc.

St-Paulin — Tél.: 268-2012

Spécialiste en viandes pour congélateur

Boeuf et lard entier ou demi aux meilleurs prix de la région

Boeuf quartier de devant:	.59	lb.
Boeuf quartier de derrière:	.79	lb.
Boeuf haché:	.89	lb.
Steak de ronde:	1.49	lb.
Boeuf haut-côté:	.89	lb.



dépecé et prêt pour congélateur

Aussi: coupes de viande pour petites familles; Surlonges, Rondes, et Epaules complètes.

Grandchamp Auto Parts Enr.

560 Boul. Est Louiseville Tél.: 228-2839



Outils "Challenger Proto"

Exemple:

1/2" drive socket jeu de 16 outils

Prix rég.: \$47.00

SPECIAL!

\$33.60



écho féminin

Décoration sans désappointement



Cet ensemble traditionnel répond pleinement aux exigences de la jeune famille à la recherche d'un mobilier qui soit à la fois pratique et dans le ton pour recevoir les amis. Il est étudié pour offrir ce confort complet et cette facilité d'entretien que les consommateurs recherchent en 1974.

par Monique Leduc

La décoration ou la rénovation d'un intérieur ou d'une pièce commence généralement dans l'enthousiasme mais devient trop souvent une tâche fastidieuse et décevante. Cela n'est pas inévitable. Avec une organisation soignée et un plan de travail, la décoration peut-être à la fois satisfaisante et agréable. Plus de temps vous consacrez à la réflexion avant d'entrer dans un magasin, plus de temps, d'efforts et d'argent vous épargnez par la suite.

Avant de commencer vos achats, déterminez quels sont les éléments essentiels qu'il vous faut. Les besoins d'un jeune couple, par exemple, diffèrent de ceux d'une famille avec des enfants d'âge scolaire et c'est votre mode de vie qui décidera s'il est plus judicieux d'acheter une table de salle à manger complète qui permettra de réunir autour de la table toute la maisonnée.

La première chose à faire est de consulter des magazines spécialisés dans la décoration intérieure, paraissant mensuellement et destinés aux personnes désirant meubler un appartement ou une maison. Ils vous donneront une idée des disponibilités, des tendances nouvelles et vous fourniront des conseils professionnels et des prix approximatifs. Vous éviterez ainsi les pas inutiles, la perplexité et les déceptions car vous aurez

une idée plus nette de ce que vous recherchez avant d'entrer dans un magasin. En consultant les magazines, considérez les dimensions de la pièce à décorer et faites un plan sur papier de la disposition des nouveaux éléments. Vous n'aurez pas ainsi le risque de votre nouveau meuble — si beau soit-il, dominer toute la pièce.

Adaptabilité

L'adaptabilité d'une pièce d'ameublement doit être prise en considération. Une table coûteuse devrait servir à autre chose qu'à supporter une lampe ou un cendrier. Une table-commode ne ferait-elle pas mieux l'affaire? Le dessus de votre table à café est-il suffisamment protégé pour ne pas craindre les marques de verres; est-elle à la bonne hauteur pour le canapé? Celui-ci n'est-il pas trop fragile: un velours de ton pastel n'est pas adapté aux jeux des jeunes enfants et des petits animaux.

N'oubliez pas que certaines pièces d'ameublement peuvent faire double usage et peuvent sans encombre passer du salon à la chambre à coucher et vice-versa.

L'idée de meubles à usages multiples n'est pas nouvelle: cependant, les maîtresses de maison modernes font preuve d'originalité et d'audace en mélangeant les éléments. La coutume qui voulait que l'on achète strictement des ensembles harmonisés a fait place à une plus grande souplesse de choix. On n'est plus choqué de voir un bureau moderne et la

table à machine à coudre de grand'mère voisiner, dans un décor harmonieux. Un intérieur doit être le reflet de la personnalité plutôt que la copie servile d'un magazine: c'est ce que l'on qualifie d'éclectisme en décoration.

Les coloris ne devraient poser aucun problème: cette année, les fabricants ont présenté des gammes de tons inspirés de la nature pour répondre aux tendances de 1974, qui veulent simplicité, confort et naturel. Les tons vont du blanc coquille d'oeuf au brun chocolat, laissant une possibilité illimitée pour les couleurs des accessoires — coussins, lampes, bibelots. Les mélanges de tons dans le tissu d'un même canapé permettent de dissimuler la saleté et, par la suite, de changer plus facilement de thème chromatique. Si vous désirez un imprimé, sachez que les plus nouveaux sont souvent inspirés des motifs indiens et de l'artisanat régional. Cela permet de créer une ambiance chaleureuse et détendue bien adaptée au mode de vie canadien actuel.

Votre budget "décoration"

Le prix des meubles a augmenté, pour suivre la hausse générale actuelle. Le consommateur devant ménager son budget de décoration recherche davantage la qualité. Cela a créé sur le marché une situation où les fabricants doivent rivaliser d'ingéniosité pour attirer la clientèle. Celle-ci est donc, plus que jamais, à même d'obtenir davantage pour son argent.

A la Caisse d'entraide

\$135,000 de souscrit au cours de la première semaine

(J.-G.B.) M. Robert Hébert, directeur du recrutement à la Caisse d'entraide économique de Maskinongé, nous annonçait en fin de semaine qu'après seulement trois jours d'activité, 24 membres de Louiseville et de la région avaient souscrit \$135,000.00.

M. Hébert a souligné l'accueil chaleureux que la population a réservé à la Caisse d'entraide économique.

Egalement, M. Hébert nous annonçait qu'un local

venait d'être choisi et qu'il ne restait plus qu'à attendre l'approbation des membres du conseil d'administration avant de le dévoiler officiellement. Tout ce que nous pouvons dévoiler, c'est qu'il sera situé sur la rue St-Laurent dans un local autre que l'Hôtel de Ville.

Devant le succès obtenu au cours de cette première semaine, les dirigeants de la Caisse d'entraide économique de Maskinongé espèrent atteindre le million d'ici les Fêtes.

ste-ursule

Mme Jean-Paul Baril

Avis aux abonnés de l'aqueduc

Avis aux abonnés de l'aqueduc de Ste-Ursule, il n'est pas question ici de vous demander de vous priver d'eau, nous désirons seulement vous demander de ne pas non plus la gaspiller inutilement, certains propriétaires en manquent.

Afeas

L'assemblée mensuelle de l'Afeas de Ste-Ursule aura lieu mercredi soir prochain le 9 octobre à 8.00 P.M. à l'école Rinfret. Le recrutement est encore en cours, déjà nous avons plusieurs nouveaux membres, et toutes celles qui sont intéressées à faire partie de notre mouvement sont les bienvenues. L'assemblée promet encore d'être très intéressante. A mercredi!

Service d'accueil Garde Paroissiale

Samedi le 12 octobre à 7.00 P.M. et Dimanche le 13 octobre à 8.00 A.M.: Normand St-Louis — Paul Arseneault — Guy Pichette — Alain Bourque
Dimanche le 13 octobre à 10.00 A.M.: Roland Bergeron — Aurélien Lessard — Jules Lessard — Maurice Paquin.

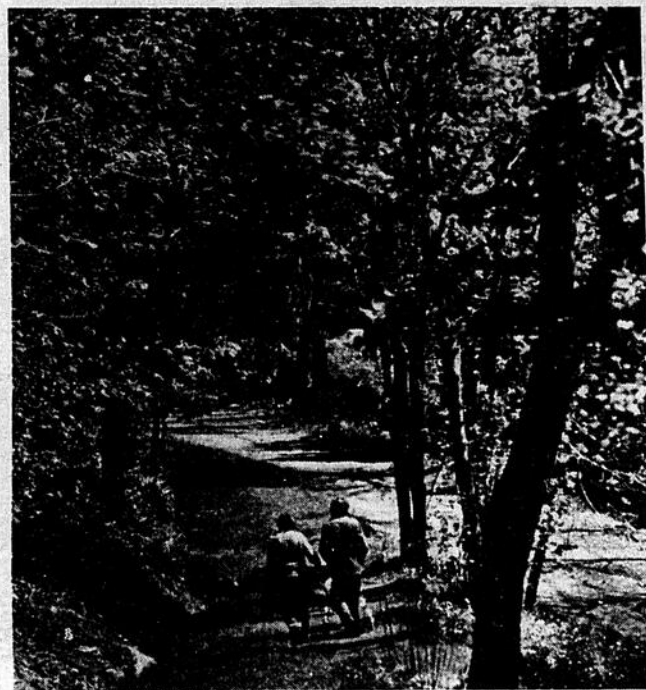

Magie de la nature québécoise, dès les premiers assauts de la gelée, l'automne attaque son grand oratorio! N'ayant que folie en tête, chênes, saules, ormes, érables, etc, déroulent leurs chevelures multicolores pour mieux envoûter le promeneur. Dans leurs décors féeriques, routes, sentiers, villes et villages se prêtent à mille coquetteries. Partout au Québec, c'est l'heure de l'extase!

PHOTOGRAPHIE: Direction générale du tourisme.



ATTENTION AUX ENFANTS

Tomates familiales!



M. Albert Fortin de Louiseville a de quoi s'enorgueillir de sa dernière récolte de tomates. Nous le voyons ici exhibant deux spécimens pesant 3 livres et 3 onces et 3 livres et 1 once. De quoi pour faire des sandwiches pour toute la famille!

HOTEL WINDSOR

340 St-Laurent 228-2757 Louiseville

Judi-vendredi
samedi-dimanche

Nouvel
orchestre
"Les
Archetypes"

* **John Scott** *

Trompettiste

Pour moi... c'est
le Windsor
mon meilleur.

Hôtel Canada Ltée

51 Ste-Elisabeth
Louiseville

En grande vedette

du mardi soir jusqu'au vendredi
soir de 8 heures à la fermeture et
les samedi et dimanche de 3h. à la
fermeture

2
danseuses
nues
entrée gratuite

Parents! les enfants
comptent sur vous...

Q. : Les comités d'école et les comités de parents ne sont que consultatifs ; est-ce que ce n'est pas là de la pseudo-participation puisque finalement, ces comités n'ont aucun pouvoir décisionnel ?

R. : Les comités d'école et les comités de parents sont des organismes de collaboration auprès des directions d'école et auprès des commissions scolaires pour l'amélioration de la vie de l'école.

Dans cette perspective de collaboration à laquelle ils sont conviés les comités d'école et les comités de parents constituent un lien officiel, une voie de communication entre les parents et le milieu d'une part, et l'école ou la commission scolaire, d'autre part. Les recommandations de ces comités doivent aider l'école et la commission scolaire à prendre les décisions les plus éclairées et les plus susceptibles de répondre aux besoins du milieu. Dans la mesure où les membres des comités de parents et des comités d'école seront actifs, engagés, dynamiques, leur action auprès de la direction de l'école ou de la commission scolaire sera efficace et prise en considération.

**Serveuse
d'expérience
demandée**

Si quelqu'un d'intéressé à travailler pour gagner sa vie en étant bien payé, se présenter au
Vieux Chaudron
Maskinongé.

Cinéma ROYAL Louiseville

Commençant vendredi, pour une semaine:

les CASCADEURS dans
une Véritable Explosion d'ACTION... et d'AMOUR!

18 ANS
Adultes



elles viennent
pour faire
les lits...
et font
tout autre
chose!..

JEUNES FILLES AU PAIR

PLUS
Couleur
GABRIELLE DRAKE
ME ME LAY
NANCIE WAIT
ASTRID FRANK

Samedi: matinée pour enfants à 1.30 h. Admission \$1.00

2 grands films couleurs

1er Film: "Jerry la grande gueule"

2e Film: Super western

HORAIRE: vendredi et samedi: 6:30 - 8:15 et 10:00 heures p.m.

Dimanche: rep. continue à compter de 1:30 heure

Sur semaine: lundi au jeudi inclus:
une seule représentation à 7:30 heures p.m.

Château Berthelet

Berthierville

Salle à manger - Gril - Taverne - Réceptions - Banquets

PIANO - BAR

mardi - mercredi - jeudi avec
pianiste-chanteuse
Yvon Claude, m.c.

Vendredi: 1 orchestre
Samedi et dimanche 2
orchestres
danse continue à partir de
8.30 hres.

TOURNOI DE FER le 12 oct. à
1.30 hre p.m.



Ti-Gus et Ti-Mousse
Les 11 - 12 - 13 octobre

Dimanche le 13 octobre, à 8.00 hres p.m.
"SHOW SPÉCIAL" avec TI-BLANC RICHARD.

B BOULEVARD

170 Est. Boulevard
Louiseville, Quebec
Vos réservations
Tel (819) 228-2718

vendredi soir Roulette chanceuse

Commanditée par: Hervé Lafontaine Ltée; Lapointe Photo Enr.;
Au Vieux Chaudron Mask.: Garage Paul Béland

VENDREDI — SAMEDI
Danse

Nouvel orchestre • Les Prologue

France Sylvain m.c.

Peter Marshall

Chanteur

HÔTEL
du

petites annonces 228-5532 228-4320

A LOUER

Louiseville 3 logements chauffés, eau chaude fournie, dont 1 de 3 1/2 pièces et 2 de 4 1/2 pièces, situé à 91 Petite Rivière. Pour renseignements, téléphonez à 228-3481 Louiseville ou 375-0134 Trois-Rivières.

Entrepôt chauffé à louer de 38 x 78 pieds, situé à 1231, Boul. Ouest, Louiseville. Libre immédiatement. S'adresser à Germain Comtois, tél.: 228-3593 ou 228-2157.

Logement de 4 1/2 pièces, entrée pour laveuse et sècheuse, situé à 72 rue Caron, Louiseville, libre le 1er novembre. S'adresser tél.: 228-4637 après 5 hres.

Logement de 5 1/2 pièces, système de chauffage, garage, situé à 1101 Notre-Dame Sud, Louiseville, libre le 1er octobre. S'adresser tél.: 228-5259.

Logement 5 1/2 appartements, entrée laveuse sècheuse, libre le 1er novembre. S'adresser à 159A Pied de la Côte, Maskinongé, tél.: 227-2546 après 5 heures.

Logement, 4 1/2 appartements, 2e étage, 220, entrée laveuse-sècheuse, eau chaude, situé à 92 St-Luc, Maskinongé. S'adresser à 227-4928, Maskinongé.

2 logements modernes de 4 1/2 pièces, entrée 220, eau chaude, libre immédiatement. Situés à: 630 et 632 Notre-Dame Sud, Louiseville. S'adresser à: Albert Cloutier, 521 Notre-Dame Sud, Louiseville, tél.: 228-2640.

Logement de 4 1/2 pièces, libre immédiatement, \$50.00 par mois. S'adresser après 5 hres. Tél.: 228-4466.

Logement de 4 1/2 pièces, situé rue Notre-Dame Sud, Louiseville, un bas très moderne, entrée pour laveuse et sècheuse, grand terrain à l'arrière, libre le 1er octobre ou le 1er novembre. S'adresser tél.: 228-3514 ou 228-4407.

Chambre à louer pour personnes âgées. S'adresser tél.: 296-3194 à Yamachiche.

Logement de 3 1/2 pièces, chauffage électrique, situé à 293 Ste-Elisabeth, Louiseville, libre le 1er novembre. S'adresser tél.: 228-4126.

Maison seule à louer, 4 1/2 pièces, meublée, avec foyer, tapis mur à mur, libre immédiatement, située au Lac St-Pierre. S'adresser tél.: 228-4162.

Sous-sol meublé, chauffé, service de laveuse et sècheuse. S'adresser à: 261 Avenue du Parc, Louiseville, tél.: 228-4877.

Logement moderne de 4 1/2 pièces, chauffé, entrée pour laveuse et sècheuse, libre le 1er novembre, situé à: 254, Avenue Dalcourt, Louiseville. S'adresser tél.: 228-4816.

Logement au rez-de-chaussée, 5 1/2 appartements, entrée pour laveuse et sècheuse, chauffage électrique, cour en asphalte, libre le 1er novembre, situé à 201 rue Lemay, Louiseville, tél.: 228-4041.

Logement à louer, moderne, 4 1/2 pièces, chauffé, entrée pour laveuse et sècheuse, libre le 1er novembre. Pour plus de renseignements, tél.: 228-4486

Logement de 3 1/2 pièces, chauffé, situé à: 187 Boul. Est, Louiseville. Libre le 1er octobre, tél.: 228-5571, après 5 heures.

Maison seule à louer de 3 1/2 appartements, sous-sol en plus, chauffage électrique, entrée pour laveuse et sècheuse, situé à 1167 Notre-Dame Sud, Louiseville. S'adresser à 302 Notre-Dame Sud, Louiseville.

Logement de 5 1/2 pièces, chauffé, entrée pour laveuse et sècheuse, situé à 13, 4e Avenue, Louiseville, libre immédiatement. S'adresser au Garage Lagacé, tél.: 228-5421 ou 228-2894.

Logement de 2 1/2 appartements, meublé, chauffé, libre le 3 octobre, situé à: 677 Boul. Ouest, Louiseville. S'adresser tél.: 228-3313 ou 228-3158.

Sous-sol de 4 1/2 appartements, entrée pour laveuse et sècheuse, \$45.00 par mois. Situé au 649, Notre-Dame Nord, Louiseville. S'adresser à 641, Notre-Dame Nord, Louiseville.

Logement demandé. Jeune couple sans enfant désire louer un 3 1/2 appartements meublé, à Louiseville, à compter du mois de décembre ou janvier. S'adresser tél.: 228-4181.

Logement 2e étage, 5 1/2 appartements, chauffé, meublée, éclairé, entrée privée. S'adresser à St-Barthélemy, tél.: 885-3423.

Logement de 4 1/2 pièces, au 2e étage, eau chaude fournie, entrée 220. S'adresser à 22-3e avenue Louiseville, tél.: 228-4484.

Logement de 2 1/2 appartements, chauffé, meublée, éclairé, entrée privée. S'adresser à 228-2541 après 5 heures.

Maison seule, 3 1/2 appartements, eau chaude, entrée pour laveuse, chambre de bain, située dans le centre du village. Libre immédiatement. S'adresser à Maskinongé, tél.: 227-4478.

A VENDRE

Bois de corde sec, 5 taures de 1 1/2 an non saillies. S'adresser à Paul-André Béland, 1230 Beauré, Ste-Ursule, tél.: 228-2349.

Bois de chauffage à la corde, (érable), 15 pouces. S'adresser à Philias Michaud, rang des Chutes, Ste-Ursule, tél.: 228-2400.

Yamachiche. Propriété à vendre avec revenu. Construction 5 ans. Terrain: 75 x 175. Très bien située. Appelez à 296-3758.

Manteau de chat sauvage blanc, grandeur 12 ans, très propre. S'adresser tél.: 228-5956.

TERRAIN 70 x 118, eau et égouts installés, situé coin des rues St-Cyr et Francine, à vendre. S'adresser à tél.: 228-5804. Louiseville.

Machine à coudre. Echangerais machine à coudre "Singer" avec cabinet ou autre marque, pour machine industrielle. Vente et réparation. Spécial d'automne. J.R. Trudel, 270 St-Jacques, Louiseville, 228-4364.

Set de salon moderne, poêle électrique, laveuse et sècheuse, t.v. noir et blanc, machine à coudre, set de salon antique, fauteuil berçant en cuir. S'adresser tél.: 296-3259 ou 374-6396.

Fournaise à air chaud de 115000 BTU au complet, en très bonne condition. S'adresser à 514-885-3848, St-Barthélemy.

Plusieurs terrains cadastrés à vendre dans centre domiciliaire avec conduite d'eau de 6" dans la rue aussi 3 autres terrains à vendre ou à louer. S'adresser à 228-4482 ou 228-5252.

Maison à 2 logements de 5 1/2 pièces chacun. Fini moderne à l'intérieur ainsi que l'extérieur. Bas prix à prompt acheteur. S'adresser à 228-4482.

Un poêle électrique de marque Bélanger et un autre poêle électrique Bélanger combiné à l'huile en très bonnes conditions. S'adresser à 296-3541 après 5 heures.

Un "Sno-Jet" 1971, 24 forces, 15 1/2 po. de pont, très propre et en très bonne condition. S'adresser après 6 heures, tél.: 227-4949.

Un matelas ordinaire pour lit double, un support en fer pour réservoir d'huile 125 gallons, 7 portes en bois, modèle ancien. S'adresser à 228-4455.

Manteau de tweed brun et beige avec capuchon garni de renard norvégien n'ayant pas été porté (grandeur 15-16 ans). S'adresser à 890, rue York, St-Barthélemy tél.: 885-3522.

Refrigerateur à lait en vrac "John Wood", capacité de 300 gallons, 4 ans d'usage, en bonne condition. S'adresser à: Viateur Lapointe, St-Barnabé Nord, tél.: 264-5213.

Deux ski-doo de marque Boa-Ski, modèle 70 et 72. Très bonne condition. S'adresser à tél.: 228-5427.

Un étendeur d'engrais de marque International en bon ordre, bois de pin sec ainsi qu'une Chevrolet 1965 Impala. S'adresser à 228-2466.

Un bull tank Heverly, 18 bidons; 3 wagons sur pneus, 18 pieds de long par 7 pieds de large; un convoyeur sur roues New Island; un épandeur d'engrais et une charrue, 3 rangs Hydrink. Le tout en parfaite condition, seulement quelques années d'usage. S'adresser à tél.: 228-2874.

Installation pour trayeuse "Surge" avec compresseur. Capacité pour 24 bêtes; un chariot à fumier "Jutras" avec 150 pieds de track. Appelez après 5 heures à tél.: 228-5855, St-Léon.

Maison à vendre (bungalow), de 4 appartements, entrée 220, située à St-Justin dans le rang Côteau d'Ormes. S'adresser tél.: 228-2034.

Une fournaise à l'huile, chauffant 5 appartements. Sera vendue à très bas prix. S'adresser à 251, St-Jacques, Louiseville, tél.: 228-4302.

Bull thank à banc de glace de marque Champion, capacité 400 gallons en parfaite condition, ainsi qu'un sautoir avec compresseur à mains. S'adresser à Marc Saucier, tél.: 228-5265.

Roulotte Sunset 18 pieds 2 pouces x 7 pieds 9 pouces toute équipée. S'adresser à 228-5162 ou passer le soir à 252 Ste-Marie, chez le coiffeur Jules Turenne, Louiseville.

Patates de conserve à vendre Service Papates Bergeron. S'adresser à Gérard Bergeron, 2240 rue Principale, Ste-Angèle de Prémont, tél.: 268-5290.

Téléviseur noir et blanc de 23 po. R.C.A. avec meuble. S'adresser à: Alfred Ferron, St-Léon, 228-2403.

Une autoneige Boa-ski, 1970, un hiver d'usage ainsi qu'un Chrysler 67 en bonnes conditions, avec pneus neufs. Cause de vente: achat d'un autre. S'adresser à 227-4793.

Commerce à vendre Epicerie licenciée avec 10 arpents de terrain ainsi qu'un poêle à bois de marque L'Islet, très propre. S'adresser à Armand Lazarre, 2634 rang des Chutes, Ste-Ursule, tél.: 228-2393.

Télévision noir et blanc, écran de 23 po. avec cabinet. Très bas prix. S'adresser tél.: 228-4462.

Manteau d'hiver neuf, grandeur 15 ans, pour dame; aussi linge de garçon grandeur 6 ans. S'adresser tél.: 228-3277.

Spécial A cause de déménagement de terrain, grande vente de panneaux en bois mou. 1000 panneaux 3' x 5' \$1.50; 3' x 3' \$1.00; 3' x 33 pouces \$0.75. Clous 25 lb \$5.00. Premier arrivé, premier servi. S'adresser à Normand Cartier, 25, St-Rock, Maskinongé, tél.: 227-2043.

"Moo-ski" 1970, 28 forces, 18 po. de pont, remontée entièrement en neuf. S'adresser après 4 hres. tél.: 228-4734.

Une caisse enregistreuse et additionneuse, une distributrice à liqueurs douces. S'adresser après 5 hres. tél.: 228-4466.

Un poêle électrique combiné à l'huile, un set de cuisine avec 4 chaises, un tapis tressé oval de 9 x 12 pieds, le tout en très bon ordre. S'adresser tél.: 228-5105.

Bureau de chambre ainsi qu'un set de cuisine chromé, et 4 chaises, en bon état. S'adresser tél.: 228-4786 à Louiseville.

Jolis chiens St-Bernard à vendre, âgés de 2 mois. Appelez après 5 heures, tél.: 885-3623, ou 885-3308, St-Barthélemy.

Trois taures devant mettre bas au printemps, deux vaches devant mettre bas en décembre. S'adresser à Monsieur Marcel Gariépy, 181 rang des Ambroises, St-Léon, tél.: 228-2373.

Annexe blanche "Bélanger" 2 ans d'usage, réservoir à l'huile de 125 gallons, réfrigérateur "Westinghouse", poêle électrique "Westinghouse", set de cuisine comprenant 6 chaises et une table en bois naturel. S'adresser tél.: 228-4582.

Bâtisse commerciale, avec résidence, en briques; 7000 pieds de plancher; située au No 192 Pied de la côte, Maskinongé. Pour informations, s'adresser à Colbert & Frère Inc., Ste-Gertrude Cité Nicolet, tél.: 297-2711-2420 (GOX 250)

Pour vos légumes d'hiver, tel que choux, choux de Siam, oignons, betteraves, carottes, comiquez avec Mme Benoit Lessard, 199 rang Brûlé, Maskinongé, tél.: 227-4458.

Set de cuisine chromé, téléviseur noir et blanc, set de salon pouvant faire un lit en cuirette. S'adresser à: 620 Boul. Est, Louiseville, tél.: 228-3234.

Maison de 2 logements à vendre, 4 1/2 pièces chacun, entrée 220, située à: 261 et 263 Boul. Est, Louiseville. S'adresser tél.: 228-4777 après 5 hres.

RÉPARATION
d'Appareils
MÉNAGERS
électriques.
André Pombert
271, Ste-Elisabeth
Louiseville.

Attention cultivateurs
Un bull-thank "Milkeeper" capacité 300 gallons, presque neuf, en parfaite condition. Cause de vente: trop petit. Bois de corde "Erable" 15 pouces, pour foyer, séché à l'abri. S'adresser à Cyrille St-Yves, 1661 rang St-Charles, St-Léon, tél.: 228-2098.

Manteau d'hiver en suède avec collet de lapin, grandeur 7 ans. S'adresser tél.: 228-5866 après 4 hres.

Tente-roulotte "Travel-Mate" 1969, toit rigide, coût original \$2,800.00, longueur fermée 13 pieds, longueur ouverte 20 pieds, couche 6 places, équipement: système de chauffage, évier, réfrigérateur, toilette, garde-robes, draperie, auvent, 2 "jacks", roue de secours, 2 bombonnes au gaz propane, à vendre \$1,500.00 comptant; aussi à vendre 2 terrains de 100 x 100, situés route Ste-Ursule, à 1 mille de Louiseville, avec possibilité d'eau. Prix: \$1,500.00 chacun. S'adresser tél.: 228-4866 à Louiseville entre 4 hres. et 7 hres p.m.

Maison à vendre, possibilité de revenu avec un petit logement, située à 81 Notre-Dame Nord, Louiseville, grand terrain, prix raisonnable. S'adresser à 81 Notre-Dame Nord, Louiseville, tél.: 228-4433.

Balance de bois de toutes sortes, tuyaux de béton armé de 20 po., toilette avec réservoir, tuyau pour égout, aquarium de 4 pi. de long. Le tout à prix réduit. S'adresser tél.: 296-3939.

Fournaise à l'huile, réservoir à l'huile de 125 gallons. S'adresser tél.: 228-4024.

Fournaise blanche à l'huile annexe, de marque "Bélanger", très propre et moderne. S'adresser tél.: 228-2936.

Maison à vendre
Très beau site, situé dans le secteur Comtois. S'adresser à 228-4949.

CLAUDE DOYON
Chaussures Enr.
NOUVELLE MARCHANDISE D'AUTOMNE ET D'HIVER EN MAGASIN
Souliers pour hommes, femmes, enfants. Vaste choix de bourses toujours à des prix défiant toute compétition. Ouvert le jour et tous les soirs.
(maison privée)
303 Petit Bois Maskinongé (ancienne route 2)
Tél.: 227-2041

YVON LEFEBVRE
Entrepreneur
Stucco

Imitation de pierre et brique.
Décorateur
Peintre
652, rue Notre-Dame Sud
Louiseville
Tél.: 228-5536

Automobilistes
Alignement et balancement de roues

Garage Lagacé & Fils
330 Boul. Est Louiseville
Tél.: 228-5421

H. P. RICARD
entrepreneur
PLÂTRE - STUCCO

Spécialité: IMITATION DE PIERRE
Ouvrage garanti
Estimation gratuite
227-4698
753 rue Picotte

MONTOUR RÉFRIGÉRATION ENRG.
540 Grande Carrière
Louiseville — Tél.: 228-5459
Réfrigération:
Domestique Industrielle
Commerciale Air climatisé
Pièces pour toutes marques de Bulk-Tank

F. Benoit Service Enr.
315 Petit-Bois Maskinongé
Tél.: 227-2358
Réfrigération domestique et commerciale
Air climatisé
vente et service.

Adressez-vous en toute confiance à
LA TEINTURERIE ST-LAURENT
Nettoyage - pressage
Lavage de chemises.
Au service de Louiseville et du comté depuis 34 ans.
51 ans d'expérience pour mieux vous servir.
131, St-Aimé (rue de la gare)
Tél.: 228-4477 Louiseville

petites annonces 228-5532 228-4320

Motoneige Elan 73 Bombardier, 16 forces, 2 cylindres, très peu d'usure. S'adresser à 885-3243.

Télécouleur "Phillips" écran de 26 po. en parfaite condition, vraie aubaine. S'adresser tél.: 228-3474.

Vaches "Holstein" vélant en novembre, bois de sciage, "bull-tank" capacité de 42 bidons. S'adresser à St-Barthélemy tél.: 885-3903.

Manteau pour dame en mouton rasé brun, grandeur 12-14, col tailleur, comme neuf; aussi manteau hiver pour dame en tweed chevronné beige et brun grandeur 12-14 ans, col tailleur; manteau pour dame en chat sauvage naturel, grandeur 11-12 ans, coupe classique, col tailleur; aussi bureau-secrétaire en chêne 42 x 30 po. 3 tiroirs à droite et panneau s'ouvrant sur le dessus pour dactylo; lampe de bureau fluorescente, 2 tubes, réglable à différentes positions. S'adresser tél.: 228-4659.

Une motoneige 1973 Polaris Colt 295, 2 cylindres, 22 forces, n'ayant servi que quelques fois. S'adresser à René Lacourse, 101 St-Laurent, Maskinongé, tél.: 227-2062 le jour, tél.: 227-2356 le soir.

Roulotte de marque Pyramide, très propre, équipée d'un poêle à gaz ainsi que deux réservoirs de 20 litres, pouvant loger 6 personnes. Longueur 13 pieds. Les intéressés peuvent venir la voir. Prix très abordable. S'adresser à Maskinongé, tél.: 227-2378.

DIVERS

ATTENTION
Demande de couturières à domicile pour linge d'enfants (robes pour fillettes) de 2 ans à 6 ans x. S'adresser à 227-4601, demandez Mme Béland.

Barmaid avec expérience demandé. S'adresser tél.: 836-3775, Berthierville.

Une semaine aux Bahamas l'an prochain, une maison, un bateau, rêves à combler. Nous pouvons vous montrer comment vous procurer votre rêve sans toucher votre salaire ou votre compte en banque tout en faisant des choses que vous faites déjà. Pour informations tél.: 296-3194 à Yamachiche.

Je suis intéressée à acheter une grande quantité de foin, de luzerne, mil et trèfle. S'adresser à St-Norbert, Cté Arthabaska 819-369-9614.

Madame Mademoiselle

Pour être élégante rendez-vous chez

Ida Nouveautés

19 St-Laurent Maskinongé
Tél.: 227-4903

N.B.: Nous habillons dans les tailles de 5 à 24 1/2 ans. À des prix défiant toute compétition.

EXTERMINATION
Insectes rongeurs, estimé gratuit. J.G. Dubé, extermination, tél.: 228-2590.

Personne fiable demandée pour travail de maison privée, du lundi au vendredi, devra coucher, travail à l'année. S'adresser tél.: 228-3183.

Désirerais garder chez-moi un jeune bébé à la semaine. S'adresser à St-Barthélemy tél.: 885-3682.

Fourrures demandées
Vieux manteaux chat-sauvage. Hommes et femmes. Bonne condition. Toutes grandeurs. Paiements \$60 et plus. Tél.: Frais virés: 1-514-843-4000

Personne ou couple intéressé à un travail à temps partiel. Bons revenus. Pour rendez-vous appelez: 228-5665.

Couturières avec expérience demandées. 35 heures de travail par semaine. Salaire: suivant le décret de l'Union. 4 1/2% de vacances. 8 fêtes payées. Assurance-maladie. S'adresser à Confection Johanne, 191, Avenue du Parc, Louiseville, tél.: 228-4607.

Offre d'emploi. "Fuller Brush" une compagnie de grande renommée pour ses brosse, articles ménagers et cosmétiques, vous offre un travail payant et intéressant si vous avez de l'ambition. Communiquez au plus tôt avec: Robert, Leblanc, 183 Boucher, Joliette, tél.: 759-1025.

Femmes et filles demandées. Vous aimeriez avoir un surplus d'argent pour l'achat de vos cadeaux des fêtes. Nous vous offrons l'opportunité de gagner \$4.00 de l'heure dans vos temps libres. N'attendez pas. Ecrivez au: Gérant du personnel, C.P. 125, Joliette.

Achèterais piano usagé en bon état. S'adresser tél.: 228-5815.

Autos - Camions

"Toyota Corona" 1900, sedan, 4 portes, 1970, en bon état, très propre, une seule propriétaire; aussi à vendre un poney avec selle et voiture, une télévision noir et blanc R.C.A., un bain blanc de 5 1/2 pieds, une fournaise à l'huile. S'adresser tél.: 227-4721.

Camions "Ford" 1969, 1 tonne, en bon état, aussi à vendre une pompe à eau de marque "Duro", 1 an de service seulement. S'adresser à Charette, tél.: 221-2170.

Auto Dodge 1965, très propre. S'adresser à Alphonse Masson, St-Justin, tél.: 227-4603.

"Acadian" 1971, 8 cylindres, automatique, servo-freins, servo-direction, 4 portes, pneus "Michelin" (2 pneus à neige avec roues), en parfaite condition. S'adresser à: 150, St-Aimé, Louiseville, tél.: 228-4929 ou 228-5083.

Camion Dodge avec dompteuse, 1965, 1 1/2 tonne, roues doubles, moteur 318, en très bon état. S'adresser à Maskinongé, tél.: 227-4478.

Volkswagon Station 1969, automatique, toute remontée en neuf, en bon ordre; aussi aurais à vendre une motoneige "North Way" 1974, moteur 440, seulement 350 milles. S'adresser tél.: 228-4632.

Ford Custom 1967, 4 portes, moteur V-8, automatique, en très bon état. S'adresser tél.: 228-2323 à Ste-Ursule.

Carol Projean
Technicien et Accordeur de pianos
Diplômé du gouvernement
C.P. 11, Pointe-du-Lac
1670, chemin
Ste-Marguerite, P.Q.
Téléphone: 377-3050

"Plymouth Belvedere" 1968, 4 portes, 4 pneus neufs. S'adresser tél.: 228-2133 après 6 hres.

Camion Pick up 1960, 1/2 tonne à vendre. S'adresser à 228-2445.

Datsun 1600, 1971, pneus radiaux, en très bonne condition, à vendre. S'adresser à Gilles Lajoie, Maskinongé, tél.: 227-2004.

"Ford Galaxie" 500, 1965, "hard top", moteur 352, très bonne condition. S'adresser tél.: 228-3183.

Toyota Corona de luxe, 1972, pneus radiaux, très propre, bonnes conditions. S'adresser à tél.: 228-5446.

Mustang Boss 302, modèle 1970. Pour détails supplémentaires, s'adresser à 228-5803 ou 227-2501.

PEINTURE
Prix coûtant plus \$1.00
PAPIER PEINT
20% de rabais
FERNAND CAYER
50, St-Marc — Louiseville — 228-2671

Terrain demandé
Amateur de sport désire acheter du terrain convenable à la chasse ou à la pêche. S'intéresse à acheter des terrains d'une superficie petite ou grande, sans bâtiments. S.V.P. envoyez les détails concernant dimension et autres informations à L. Taylor, B.P. 852, Station K, Toronto, Ontario.

Couturières demandées
La Confection Morin de St-Justin demande couturières à domicile avec overlock ou machine simple. S'adresser à 227-2047 ou 227-4664.

A vendre
A prix très réduit, restaurant situé sur le boul. Est, mais devra être déménagé. S'adresser au Restaurant Le Mahigan, Louiseville, tél.: 228-5909 ou 228-4416.

Attention!
Besoin urgent de mécaniciens avec expérience. S'adresser chez: CHARTIER AUTOMOBILE, 1051 Boul. Est, Louiseville, tél.: 228-2791.

SERVICE
Réparations sur toutes les marques de laveuses, sècheuses, et poêles électriques. Fernand Viau Service, 947 Notre-Dame Sud, Louiseville, Tél.: 228-5790

Serveuse de table demandée avec expérience, pour travail le soir.
S'adresser au: Restaurant El Greco, tél.: 228-2828.

Pour réparation - vente - installation d'antennes de T.V. etc., s'adresser à Roger Larouche
228-2151

HORAIRE DES AUTOBUS
Restaurant Flaminio — Louiseville
Pour Trois-Rivières:
Tous les jours: 9:03 a.m. — 2:33 — 5:33 p.m. — 7:43 p.m. — 10:33 p.m. — 12:31 a.m. — 11:33 a.m.
vendredi - samedi - dimanche: 2:25 — 5:25 — 7:35 p.m.
vendredi et dimanche: 7:43
Excepté vendredi - samedi - dimanche: 1:03 p.m.
Vendredi seulement: 6:33 p.m.
Pour Montréal:
Tous les jours: 8:12 — 11:12 a.m. — 2:05 p.m. 4:12 — 6:10 (excepté vendredi) 8:05 — 9:12 p.m.
Samedi seulement: 10:12 a.m.
Vendredi et dimanche: 7:10 — 9:10 — 10:12 p.m.
Vendredi seulement: 12:09 a.m. — 5:12

Cartes Professionnelles
Jean-Jacques Larivière
PSYCHOLOGUE
Spécialité: Psychothérapie
41 rue St-Antoine
Louiseville 228-2721

Me Normand Lemyre
Avocat (Qué.)
Avocat et Notaire (Ont.)
Howard, McDougall & Ass.
600 Boul. Dorchester Ouest,
Suite 300,
Montréal H3B 1N5
Tél.: Bur. 514-878-3651
Rés.: 514-842-1052

228-3608
André Petit
b.sc.app., a.g.
arpenteur-
géomètre
200 Ste-Marie
Louiseville

Tél.: 819-228-3115
Dulac & Lemieux
VÉTÉRINAIRES
Dr Georges-A. Dulac
Dr Jean Lemieux
pratique générale
741, Boul. St-Germain
Louiseville

TÉL.: 228-4408
CHARLES MILOT
NOTAIRE
STE-URSULE, P.Q.

TÉL.: 228-4757
Gilles Béland
NOTAIRE
151, ST-LAURENT LOUISEVILLE

Jean-Guy Plourde
B.A. C.A.
COMPTABLE AGREE
BUREAU: 415 rue Ste-Marie
Tél.: 228-2021 — LOUISEVILLE

Clinique Dentaire Louiseville
Dr YVON SIMARD
Dr CLAUDE CHAPUT
et
Dr PIERRE PICOTTE
CHIRURGIENS-DENTISTES
343 St-Laurent
Tél.: 228-5577 Louiseville

TEL.: 228-2915
YVON MILOT
NOTAIRE
Cessionnaire du greffe de Me
P. Fleury et Me Jos Langlois
222, St-Laurent — LOUISEVILLE

Me Luc Michaud
NOTAIRE
St-Paulin
tél.: bureau 268-2683
Rés.: 268-2039

Dr RODRIGUE ROY
B.A. O.D.
Optométriste
Bureau: Lundi - Mardi - Jeudi
Vendredi - Samedi avant-midi
Tél.: 228-5579
292, St-Laurent — LOUISEVILLE

Me Michel Masson
NOTAIRE
200 STE-MARIE,
Louiseville
Tél.: 228-2793
Rés.: 228-3213

Yvan Pelletier
Notaire
Bureau:
470 rue York,
St-Barthélemy,
Tél.: 885-3633
Résidence:
302 Ouest, Grande Côte,
Lanoraie,
Tél.: 887-2924

Au CENTRE PROFESSIONNEL
321, ST-LAURENT — LOUISEVILLE

EXAMEN DE LA VUE
Charles Auger,
O.D.
Optométriste
TÉL.: 228-4606
CENTRE PROFESSIONNEL

Salon Madeleine
(Julienne Doyon, prop.)
et
Clinique capillaire
pour homme et femmes,
3 coiffeuses à votre disposition
321, St-Laurent — Louiseville
Tél.: 228-5080

NOUVEAU
dans le comté
de Maskinongé

— Service sur fournaises à l'huile —
Assurez-vous d'un bon service cet hiver.

- Service de 24 heures
- Assurance pièces \$15.95
- Assurance totale (pièces et temps) \$37.95
- Compétence sur place

MARC DUFRESNE
Brûleurs à l'huile

Trois-Rivières 374-4812
Louiseville 228-5860

Films à la TV

Office des Communications sociales

9 — 16 oct.

Explication: Les chiffres placés immédiatement à côté du titre réfèrent à la valeur artistique: (1) chef d'oeuvre; (2) remarquable; (3) très bon; (4) bon; (5) moyen; (6) médiocre; (7) minable. L'appréciation du film commence après le tiret placé à peu près au centre du texte. - A la fin du texte s'ajoute, quand il y a lieu, la convenance pour les jeunes; (e) enfants; (a) adolescents.

Radio-Canada CBFT (canal 2)

ME-9-00h.30 - **Deux ou trois choses que je sais d'elle** (3) - Fr. 1966. Etude de moeurs de J.-L. Godard avec Marina Vlady, Roger Montsoret et Anny Duperey. - Une jeune femme mariée se prostitue pour arrondir les fins de mois. - Oeuvre insolite, volontairement irritante. Commentaire à peine audible. Vision critique d'éléments déshumanisants. Aspects scabreux.

J-10-19h.30 - **Pauvres fous** (Fools) (5) - E.U. 1970. Drame sentimental de T. Gries avec Jason Robards, Katharine Ross et Scott Hylands. - Un acteur d'âge mûr s'éprend d'une jeune femme en instance de divorce. - Efforts inégalement réussis pour intégrer l'intrigue dans un contexte social complexe. Eléments incongrus. Mise en scène appliquée. Ensemble artificiel. Acteurs de talent. Déséquilibre des sentiments.

S-12-00h.00 - **Bonnes funérailles, ami... Sartana Paiera** (5) - It. 1970. Western de A. Ascott avec Gianni Garko, Antonio Vilar et Daniela Giardano. - Un aventurier tire son profit des manigances d'algèrains pour s'emparer de terres riches en or. - Recettes du genre assez bien utilisées. Touches d'humour. Un brin de panache. Prestance de Garko dans le rôle d'un héros invincible. (a)

S-12-01h.30 - **Un amour à trois** (4) - It. 1968. Drame psychologique de S. Capogna avec Mita Medici, Alain Noury et Raymond Lovelock. - Un couple d'étudiants vient en aide à

un camarade inconnu - Style d'allure mélancolique. Images soignées. Interprétation sensible. Echec d'un amour à trois. Eléments scabreux.

S-12-23h.00 - **Plau d'espion** (4) - Fr. 1966. Drame d'espionnage de E. Molinaro avec Louis Jourdan, Bernard Blier et Senta Berger. - Un écrivain s'emploie à empêcher le départ pour la Chine d'un physicien aux sympathies communistes. - Scénario complexe. Mise en scène habile. Rythme soutenu. Caméra mobile et efficace. Interprétation adéquate. Sentiments patriotiques. Violence et inconduite présentées sans insistance. (MONTREAL)

D-13-01h.30 - **Lamiel** (5) - Fr. 1967. Drame psychologique de J. Aural avec Anna Karina, Michel Bouquet et Jean-Claude Brialy. - Poussée dans le grand monde par un médecin de campagne, une petite paysanne connaît plusieurs aventures amoureuses. - Ensemble artificiel. Mise en scène soignée. Interprètes de métier. Atmosphère sensuelle. Scène suggestives.

ME-16-00h.00 - **George et Frederic** (4) - Esp. 1970. Drame sentimental de J. Camino avec Lucia Bose et Christopher Sandford. - En 1838, une page des amours de George Sand et de Frédéric Chopin en séjour à Marjorque. - Film de grand intérêt évitant la dramatisation inutile. Décors vastes et froids. Images sombres mais belles. Interprétation dans la note voulue. Passion amoureuse malade.

George Hilton et Hay Sanders. - Deux soldats réussissent à échapper au peloton d'exécution pendant la campagne d'Italie. - Conventuel et mélodramatique. Peinture les caractères plutôt simpliste. Quelques scènes de combat satisfaisantes. Rythme soutenu. Courage. Crudités de langage.

V-11-23h.15 - **El Desperado** (6) - It. 1967. Western de F. Rosetti avec Andrea Giordana, Rosemarie Dexter et Franco Giornelli. - Pour lui soutirer un magot, un soldat se fait passer pour le fils d'un aveugle. - Sujet banal, traité de façon conventionnelle. Effets appuyés. Interprétation peu convaincante. Violence brutale.

S-1-00h.45 - **La plage déserte** (Jeopardy) (4) - E.U. 1953. Drame de J. Sturges avec Barbara Stanwyck, Barry Sullivan et Ralph Meeker. - Une femme cherche quelqu'un qui puisse dégager son

mari coincé sous l'effondrement d'un ponton. - Climat d'angoisse bien créé. Rythme tendu. Interprétation de classe. Tendances positives. Aspects délicats.

S-12-22h.00 - **La vengeance de l'aigle noir** (6) - It. 1951. Film d'aventures de R. Freda avec Rossano Brazzi, Gianna-Maria Canale et Franca Marzi. - Un homme tente de venger l'assassinat de sa femme. - Mélo banal. Intrigue conventionnelle. Beaux paysages. Interprètes desservis par le doublage. Esprit de vengeance présenté comme légitime. Cruautés.

S-12-20h.00 - **Ete et fumée** (Summer and Smoke) (4) - E.U. 1962. Drame psychologique de P. Gielville avec Laurence Harvey, Geraldine Page et John McIntire. - Un jeune médecin viveur connaît une rude épreuve qui l'amène à changer de vie. - Adaptation d'une pièce de Tennessee Williams.

adolescent et un homme d'âge mûr - Thème délicat traité avec tact. Rythme lent. Mise en scène soignée. Bonne interprétation. Eléments équivoques.

MA-15-00h.00 - **A fleur de peau** (5) - Fr. 1961. Film policier de C. Benard-Aubert avec Françoise Giret, Jean-Roger Cassimon et Henri-Jacques Huet. - Enquête sur l'assassinat d'un jeune homme dans une famille bourgeoise. - Histoire pauvre. Réalisation assez vigoureuse. Interprètes peu

vaincants. Liaisons. Climat trouble. ME-16-00h.00 - **Mona étoile sans nom** (4) - Fr. 1966. Comédie sentimentale de H. Colpi avec Claude Rich, Marina Vlady et Cristea Avram. - Une inconnue expulsée d'un train dans un petit village trouve refuge chez un astronome amateur. - Style d'une charmante désuétude. Délicatesse de touche. Atmosphère poétique. Fine interprétation. Désir d'amour sincère. Liaison évoquée avec discrétion

Sherbrooke - Canal 7 (CHLT-TV)

ME-9-20h.00 - **Chasseur de primes** (The Bounty Man) (5) - E.U. 1972. Western de J. L. Moxey avec Clint Walker, Richard Basehart et Margot Kidder. - Un chasseur de primes s'éprend de l'amie d'un bandit qu'il vient de capturer. - Situations classiques présentées avec un certain savoir-faire. Cadre naturel assez bien exploité. Comédiens de valeur. Film tourné pour la télévision. Climat de violence.

ME-9-23h.00 - **Le port des illusions** (5) - All. 1960. Drame policier de R. Jugert avec Belinda Lee, Ivan Desny et Joachim Hansen. - Un forçat évadé force sa maîtresse à trouver l'argent nécessaire à sa fuite. - Réalisation banale. Un certain suspense. Interprétation consciencieuse. Epilogue positif. Personnages amoraux.

J-10-19h.30 - **L'exécuteur** (The Executioner) (4) - G.B. 1970. Drame d'espionnage de S. Wanamaker avec George Peppard, Joan Collins et Judy Geeson. - Un agent secret britannique convaincu de la trahison d'un de ses collègues décide de le tuer lui-même. - Intrigue classique développée avec compétence. Espionnage présenté comme un jeu cruel. Mise en scène inventive. Interprètes convaincus.

Eléments d'inconduite présentés avec discrétion.

J-10-23h.00 - **Tois petite mots** (Three Little Words) (4) - E.U. 1950. Comédie musicale de R. Thorpe avec Frd Astaire, Red Skelton et Vera-Ellen. - La carrière et la vie sentimentale de deux compositeurs de chansons. - Sujet mince développé avec mouvement et humour. Bons numéros de danse. Interprétation pleine d'entrain. Amitié. (e)

V-11-23h.00 - **Fort Bravo** (Escape from Fort Bravo) (4) - E.U. 1953. Western de J. Sturges avec William Holden, Eleanor Parker et John Forsythe. - Pendant la guerre de Sécession, un Sudiste fait évader son fiancé d'un camp de prisonniers. - Histoire aux allures d'épopée. Réalisation vigoureuse. Bons interprètes. Non dépourvu de valeur humaine. Tension. (a)

S-12-20h.00 - **Le chou-chou du professeur** (Teacher's Pet) (4) - E.U. 1957. Comédie de G. Seaton avec Doris Day, Clark Gable et Gig Young. - Un grand journaliste participe incognito à des cours de journalisme et s'éprend de son professeur. - Humour. Traitement alerte. Interprètes dynamiques. Propos justes sur l'intégrité professionnelle. Légèreté

Trois-Rivières - Canal 13 (CKTM-TV)

ME-9-17h.00 - **Arizona** (4) - E.U. 1947. Western de W. Ruggles avec Jean Arthur, William Holden et Warren William. - Une jeune fille monte une entreprise de transports et évince de dangereux rivaux. - Intrigue touffue mais intéressante. Décors convaincants. Bonnes scènes de poursuite. Excellente interprétation de Jean Arthur. Courage et loyauté. Violences. (a)

J-10-00h.00 - **Itoka, mercenaire des galaxies** (6) - Jap. 1968. Film de science-fiction de K. Nihonmatsu avec Eiji Okada, Peggy Neal et Toshiya Wazaki. - Une cellule vivante venue de l'espace donne naissance à une bête gigantesque. - Ridicules décors de carton-pâte. Scénario infantile. Interprétation maladroite. (a)

J-10-17h.00 - **Le capitain** (4) - Fr. 1960. Film de cape et d'épée de A. Hunebelle avec Jean Marais, Bourvil et Elsa Martinelli. - Un valeureux chevalier met son épée au service du roi pour protéger d'un complot. - Fantaisiste et spectaculaire. Aventures classiques. Très bonne interprétation. Défense du bon droit. (e)

V-11-00h.00 - **La mort d'un tueur** (4) - Fr. 1963. Drame policier réalisé et interprété par Robert Hossein avec Marie-France Pisier et Simon Andreu. - Les mésaventures d'un repris de justice aux prises avec la pègre et la police. - Sujet assez banal mais bien raconté. Mise en scène souvent inventive. Bons interprètes. Vengeance. Eléments troubles.

V-11-17h.00 - **La charge sauvage** (Fury of the Congo) (6) - E.U. 1951. Film d'aventures de W. Berke avec Johnny Weissmuller, Sherry Moreland et William Henry. - Jim la Jungle défend les indigènes du Congo contre des trafiquants. - Médiocre film de série. Jungle artificielle. Mise en scène terne. Piètres interprètes. Violences propres au genre. (a)

S-12-00h.00 - **Trahison sur commande** (Counterfeit Traitor) (4) - E.U. 1961. Drame d'espionnage de G. Seaton avec William Holde, Lilli Palme et Hugh Griffith. - Un industriel suédois est forcé par les alliés à faire de l'espionnage en Allemagne. - Fait vécu. Sincérité et

véracité de l'ensemble. Quelque peu long, mais toujours intéressant. Fort bonne distribution. Orientation positive. Situations délicates.

S-12-23h.00 - **Les Girls** (4) - E.U. 1957. Comédie musicale de G. Cukor avec Kay Kendall, Mitzi Gaynor et Gene Kelly. - Un procès oppose, à Londres, deux exdanseuses de cabaret. - Traitement ingénieux du récit à l'aide de retours en arrière. Réalisation habile. Numéros musicaux réussis. Bonne interprétation. Moeurs libres.

D-13-00h.30 - **Ma douce tigresse** (Crooks Anonymous) (4) - G.B. 1962. Comédie de K. Annakin avec Leslie Phillips, Stanley Baxter et Julie Christie. - Désirant reprendre le droit chemin, un escroc s'inscrit dans un groupement de réhabilitation pour voleurs. - Filon original. Mise en scène alerte. Dialogue savoureux. Interprètes de talent. Scènes égrillardes.

L-14-17h.00 - **Le bossu** (4) - Fr. 1955. Fils de cape et d'épée de A. Hnebelle avec Jean Marais, Bourvil et Sabina Selman. - Sous Louis XIV, une série d'aventures du chevalier Lagardère. - Beaucoup d'action. Réalisation pleine de rythme. Photographie soignée. Interprétation de qualité. Bon divertissement. (a)

MA-15-00h.00 - **Elvira Madigan** (2) - Suéd. 1966. Drame psychologique de B. Widerberg avec Pia Degermark et Thommy Berggren. - Un jeune officier déserte l'armée, sa femme et ses enfants pour s'enfuir avec une artiste de cirque. - Style élégiaque d'une grande douceur. Images d'une beauté exceptionnelle. Interprètes bien dirigés. Amour adultere. Suicide.

MA-15-17h.00 - **A pied, a cheval et en sputnik** (5) - Fr. 1958. Comédie de J. Dréville avec Noël - Noël, Denise Grey et Darry Cowl. - Un brave Français atteint d'amnésie est amené à faire un voyage en sputnik à la suite d'une méprise. - Comique bon enfant. Alternance entre la bouffonnerie et la satire. Ensemble assez amusant. Interprétation vivante. (e)

avec Fred MacMurray, Kim Novak et Phil Carey. - La maîtresse d'un gangster envoûte l'inspecteur chargé de filer le bandit. - Réalisation adroite. Atmosphère bien rendue. Interprétation moyenne. Déviation morale d'un policier.

S-12-00h.00 - **La fille à la casquette** (A New Kind of Love) (5) - E.U. 1963. Comédie de M. Shavelson avec Paul Newman, Joanne Woodward et Thelma Ritter. - Une dessinatrice de mode aux allures masculines fait la conquête d'un journaliste. - Scénario pauvre. Mise en scène brillante. Recherche gratuite d'effets. Bons interprètes. Libertinage.

S-12-23h.00 - **Les amis** (4) - Fr. 1971. Drame psychologique de G. Blain avec Philippe March, Yann Fabre et Jean-Claude Dauphin. - Un lien né d'affinités intellectuelles et spirituelles se crée entre un

CLUB NAUTIQUE

Samedi le 12 octobre 1974
Orchestre
Les Etoiles D'Or
Barn Dance
membres invités
Informations: tél.: 228-9000

JAZZ ET FOLK

Ti-Coq, Pierre, Bruno Sauvage, Eric Toué 4 au Château Louise

Vendredi: 9:30 heures p.m. à 3.00 heures a.m.
Samedi: 9:30 heures p.m. à 3.00 heures a.m.
Dimanche: 3.00 heures p.m. à 3.00 heures a.m.
Avec entracte — vos disques préférés.

Montréal - Canal 10 (CFTM-TV)

ME-9-20h.00 - **Le secret du rapport Quiller** (The Quiller Memorandum) (4) - G.B. 1966. Drame d'espionnage de M. Anderson avec George Segal, Max Von Sydow et Senta Berger. - Un agent secret est chargé de démasquer un groupe de néo-nazis à Berlin. - Démonstration de l'agent secret. Mise en scène soignée. Interprétation retenue. Aspects pénibles. Liaison.

ME-9-23h.15 - **Plaisirs dangereux** (5) - It. 1966. Drame de D. Tessari avec Annie Girardot, Raf Vallone et Alerio Lionello. - Deux jeunes femmes de la bourgeoisie milanaise s'embarquent par ennui dans une aventure qui se termine en tragédie. - Scénario compliqué. Mise en scène de métier. Interprétation valable. Personnages amoraux. Eléments scabreux.

J-10-19h.30 - **Matt helm agent très spécial** (The Silencers) (5) - E.U. 1965. Film d'espionnage de P. Karlson avec Dean Martin, Stella Stevens et Victor Buono. - Un agent secret doit découvrir la source d'une entreprise de sabotage des missiles américains. - Imitation de James Bond. Ton de parodie. Scénario confus. Manque de finesse. Interprétation désinvolte. Passages lestes.

J-10-23h.15 - **La dame de l'aube** (4) - Esp. 1966. Drame fantastique de F. Rovira-Beleta avec Dolores Del Rio, Daniel Martin et Juliette Villard. - Un paysan dispute une jeune fille à la mort. - Climat poétique bien créé. Mise en images soignée. Interprétation de qualité. Aspects délicats.

V-11-00h.45 - **Angoisse d'une mère** (5) - It. 1956. Mélodrame de R. Matarazzo avec Silvana Pampanini, Massimo Girotti et Irène Pappas. - La vie triste d'une jeune femme qui a fait un mariage sans amour. - Parfait mélodrame. Mise en scène conventionnelle. Bons interprètes. Fidélité conjugale de l'héroïne. Actes condamnables.

V-11-19h.30 - **Deux salopards en enfer** (5) - It. 1969. Drame de guerre de T. Ricci avec Klaus Kinski,

avec Fred MacMurray, Kim Novak et Phil Carey. - La maîtresse d'un gangster envoûte l'inspecteur chargé de filer le bandit. - Réalisation adroite. Atmosphère bien rendue. Interprétation moyenne. Déviation morale d'un policier.

S-12-00h.00 - **La fille à la casquette** (A New Kind of Love) (5) - E.U. 1963. Comédie de M. Shavelson avec Paul Newman, Joanne Woodward et Thelma Ritter. - Une dessinatrice de mode aux allures masculines fait la conquête d'un journaliste. - Scénario pauvre. Mise en scène brillante. Recherche gratuite d'effets. Bons interprètes. Libertinage.

S-12-23h.00 - **Les amis** (4) - Fr. 1971. Drame psychologique de G. Blain avec Philippe March, Yann Fabre et Jean-Claude Dauphin. - Un lien né d'affinités intellectuelles et spirituelles se crée entre un

Maison à vendre

Située à 30 Ste-Marie, Maskinongé, avec bâtisse 20 x 30 et grand terrain de 90 x 150. Cause de décès. S'adresser à 228-2539 ou 227-4951.



Fiducie du Québec

Près de l'Ass. Textiles
Très bonne maison en brique comprenant 3 chambres, salon, cuisine, salle à manger et salle de bain. Terrain paysagé. Garage pour auto. Prix: \$13,000.00

Yamachiche
Duplex en stucco, escalier en fer forgé, comprenant 2 logements de 5 1/2 chacun, très moderne avec grand entrepôt, terrain de 55 x 155 pieds. Prix et conditions à discuter.

Route 2 près du Centre d'achat
Grand terrain de 8 arpents, 550 pieds de façade, aqueduc rendu sur le terrain. Prix: \$7,000.00

Rue Ste-Dorothée
Maison antique de 5 1/2 pièces avec grand terrain. Prix \$7,500.00

Nous avons des logements de 5 1/2 - 4 1/2 - 3 1/2 - 2 1/2 à louer et terrains à vendre.

Demandez Maurice Auger
Louiseville 228-4929
Trois-Rivières 375-1601