

## Un huitième cas de méningite à Québec

Michel HÉBERT  
Québec (PC)

La situation est devenue «préoccupante» pour la Direction de la santé publique alors qu'un huitième cas de méningite lui a été signalé à Québec, hier.

Il s'agit d'une fillette de trois ans dont l'état est jugé critique. Souffrant d'une infection à méningocoque, elle a été conduite à l'unité des soins intensifs du Centre hospitalier de l'université Laval. «Son état est critique mais sous contrôle», a fait savoir la DSP par communiqué.

«Selon les informations que nous avons, on est capable de contrôler la maladie, mais dans ce genre de situation, les évaluations cliniques peuvent

être changeantes», a prudemment nuancé le docteur Michel Frigon, médecin à la santé publique.

Ce huitième cas est une «mauvaise surprise» pour les autorités de la santé qui, lundi en conférence de presse, excluaient le recours à la vaccination massive malgré sept cas identifiés, dont celui d'une étudiante de la polyvalente de l'Ancienne-Lorette décédée samedi. Les experts soutiennent que le nombre de cas, 28 au total au Québec, ne justifie pas le déploiement de mesures extraordinaires. On est bien loin de la situation de 1993 alors qu'on avait vaccinés 1,6 millions de Québécois après avoir dénombré 104 cas d'infection et 15 décès.

### Situation évaluée

«Ce qui nous préoccupe, c'est l'inquiétude des

gens. On évalue la situation au fur et à mesure et si une intervention autre est à déterminer, elle le sera», a précisé M. Frigon.

Pour l'instant donc, la santé publique garde le cap sur les «mesures de base». Ainsi, comme dans tous les autres cas identifiés, toutes les personnes qui ont été en contact avec l'enfant hospitalisée mardi seront traitées par antibiotiques. Le personnel et les parents de la quinzaine d'enfants de la garderie que fréquente la fillette subiront ce traitement.

La Direction de la santé publique signale toutefois que «des solutions pour éviter de nouveaux

cas d'infection sont limitées». Le vaccin disponible est d'une efficacité réduite chez les enfants de moins de 5 ans et carrément inefficace chez ceux de 2 ans et moins.

L'hygiène corporelle reste la meilleure mesure de prévention, selon M. Frigon. Le printemps approchant, la période intensive de propagation des virus tire à sa fin. Pour éviter les risques, il suffirait de se laver les mains fréquemment, celles des tout-petits surtout qui les portent souvent à la bouche. On a d'ailleurs demandé au personnel des garderies de laver les jouets et les objets utilisés par les enfants.

## Le nombre de Canadiens âgés de 65 ans et plus aura doublé en 2026

### Projections démographiques

La population du Canada continuera de s'accroître au cours du prochain quart de siècle, malgré un vieillissement considérable et un recul appréciable de la proportion de jeunes, d'après de nouvelles projections démographiques.

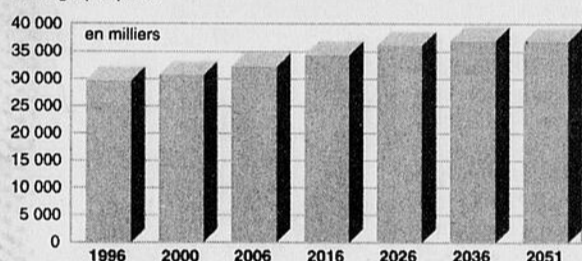

Source: Statistique Canada  
Michèle Lecavallier - PC

pourrait se situer entre 9 et 10 millions.»

Les personnes âgées représenteront 21 pour cent de la population en 2026, comparativement à 13 pour cent en 2000. D'ici le milieu du siècle, elles représenteront pratiquement un quart de la population.

### 80 ans et plus

Le groupe d'âge qui connaîtra l'accroissement le plus rapide sera celui des personnes âgées de 80 ans ou plus, puisqu'il aura plus que doublé, passant du chiffre de 920 000 observé en 2000 à 1,9 million en 2026. «Au milieu du siècle, ce groupe aura probablement presque quadruplé pour atteindre les 3,3 millions», estime Statistique Canada.

L'agence prévoit par ailleurs que le taux de croissance de la population va continuer à décroître.

### Soutien potentiel

L'effet du vieillissement continu de la population se reflète dans le «rapport de soutien potentiel», lequel correspond au nombre de personnes en âge de travailler par personne âgée. On s'attend à ce que ce rapport, déjà à la baisse, diminue rapidement au cours des prochaines décennies. De 2000 à 2026, il passera de cinq personnes en âge de travailler par personne âgée à trois seulement, prédit Statistique Canada.

L'agence prévoit que la part du Québec dans la population du Canada diminuera probablement.

Le 1er juillet 2000, la population du Québec représentait 24 pour cent de celle du Canada. Cette part pourrait descendre à 21 pour cent en 2026, en fonction d'un scénario basé sur un accroissement moyen de la population, indique l'agence fédérale.

### Ottawa (PC)

La génération du baby-boom, ces personnes nées au cours des vingt ans qui ont suivi la Seconde Guerre mondiale, aura un profond impact sur la population canadienne au cours des 25 prochaines années, prévoit Statistique Canada.

«En 2016 au plus tard, le Canada aura beaucoup plus de personnes âgées que d'enfants âgés de 14 ans et moins», un phénomène sans précédent, a révélé l'agence hier, dans une étude des projections démographiques. D'ici 2026, une personne sur cinq aura 65 ans, alors qu'en 2000, une personne sur huit environ était âgée de 65 ans ou plus.

«On s'attend à un doublement du nombre de personnes âgées de 65 ans ou plus, le chiffre de près de 4 millions observé en 2000 passant à presque 8 millions d'ici 2026», signale l'agence. «En 2051, le nombre de personnes âgées

**CUIRS FACTORY OUTLET**  
Manufacturier

aussi vêtements de moto

**HEURES D'OUVERTURE**  
Mardi, mercredi : 12 h à 17 h 30  
Jeudi, vendredi : 12 h à 21 h  
Samedi : 10 h à 17 h  
Dimanche : 12 h à 16 h

**174, rue Wellington Nord, 562-0392**  
Sherbrooke

## chef de famille

### ford focus 2001 SE familiale

- Transmission manuelle 5 vitesses
- Moteur 2 L SPI 4 cyl.
- Antidémarrage SecuriLock<sup>MC</sup>
- Climatiseur
- Verrouillage électrique des portes
- Radio AM/FM stéréo avec lecteur laser
- Banquette arrière divisée 60/40
- Essuie/lave-glace arrière
- Porte-bagages
- Cache-bagages

**239\$ /mois**

Location 36 mois  
Avec mise de fonds de 1995 \$  
TRANSPORT INCLUS



exigez recevez



VOS CONCESSIONNAIRES FORD DU QUÉBEC

www.ford.ca

Transport inclus. Aucun dépôt de sécurité requis. Mise de fonds et première mensualité exigées. Immatriculation, assurances, taxes et frais d'inscription au Registre des droits personnels et réels mobiliers en sus. Des frais de 0,08 \$ du kilomètre après 60 000 kilomètres et d'autres conditions s'appliquent. Sous réserve de l'approbation du crédit. Voyez votre concessionnaire pour obtenir tous les détails.



# Denis Messier en liberté

dmessier@latribune.qc.ca

564-5456 POSTE 207 564-8098



La Fondation scout de l'Estrie tiendra aujourd'hui, dans le cadre d'un 5 à 7, son coquetel annuel au Manège militaire de Sherbrooke. Mgr ANDRÉ GAUMOND agira d'ailleurs à titre de président d'honneur de ce coquetel, lui qui a été couronné tout dernièrement «Premier chef scout du diocèse»...

RICHARD DUSSAULT, vice-président de la Chambre de commerce et d'industrie Magog/Orford, est le président du comité organisateur de la Soirée Gala 2001, qui a lieu le 31 mars prochain... Le comptable agréé MICHEL LANGLOIS est quant à lui le président du jury pour cette Soirée Gala 2001. MICHEL est secondé de gens d'affaires dans son boulot...

FRANCINE CAYA, DG de la chambre magogoise, m'informe que cette Soirée Gala 2001 se déroule pour une 14<sup>e</sup> année... Le PRIX MELIOR, quant à lui, est attribué pour une 3<sup>e</sup> année, mais il ne fut baptisé de ce nom que l'an passé...

Me DENIS PARÉ a dû rendre des comptes à son ami et maire de FLEURIMONT, FRANCIS GAGNON. Lors de la cérémonie civique pour l'Ambassadrice de la Fondation du CHUS pour Fleurimont, la gageure concernant Me PARÉ et la collecte de sang du maire de Fleurimont a refait surface. En effet, lors du dernier téléthon de la Fondation du CHUS, FRANCIS avait publiquement lancé un défi à Me PARÉ de se présenter à sa collecte de sang sinon, Me PARÉ devait verser un don à la Fondation. La Fondation attend son chèque...

Le directeur adjoint du CHUS, SERGE TRACHY s'est présenté avec une vilaine grippe à la cérémonie. Il ne voulait manquer pour rien au monde cette cérémonie importante, ou THÉRÈSE GÉLINEAU-BIBEAU a reçu le titre d'Ambassadrice de la Fondation du CHUS pour la municipalité de Fleurimont...

exploite le Motel le Floral depuis de nombreuses années avec sa fille LINDA, qui était présente elle aussi à cet événement important...

ANDRÉ LAROCQUE, de Télé 7, et vice-président du conseil d'administration de la Fondation du CHUS, était sur place lui aussi. Sa fierté est palpable quand on lui parle de la Fondation et du téléthon annuel. On prépare déjà le téléthon version 2001...

MARJOLAINE PERREAULT, coordonnatrice de Caritas, confirme la remise d'une somme de 44 570 \$ pour le Salvador et 17 467 \$ pour l'Inde, aux victimes des tremblements de terre. L'aide faisant suite, une fois de plus, à la collaboration et la générosité des gens d'ici...

JEANNINE CROTEAU, élue l'Ambassadrice de la Ville de Rock Forest pour la Fondation du CHUS, est mariée à CLAUDE DROUIN, tout en étant la mère de deux enfants, SONIA et FRANÇOIS et la grand-maman d'une petite fille, CHLOÉ... Sur le plan professionnel, JEANNINE agit depuis 14 ans à titre de représentante de la compagnie CARLTON, entreprise conceptrice de cartes de souhaits... Les passe-temps favoris de JEANNINE sont la lecture et l'artisanat...

Le bénévolat de JEANNINE CROTEAU se situe à titre de téléphoniste depuis 15 ans pour la Fondation du CHUS, présidente depuis six ans de l'APAMM, accompagnatrice à l'Opération Nez Rouge, membre du c.a. de la Commission municipale en loisirs de Rock Forest, et aussi membre active du Cercle des fermières BEAULIEU, dont dix ans comme bénévole au sein du c.a.

Chapeau bas devant la tâche accomplie bénévolement avec une énorme patience par MARION MONTAGUÉ. Cette résidente de Stanstead vient de terminer la transcription sur disquette du premier des cinq carnets où ARCHIBALD JENKS, un aviateur originaire de Coaticook, a relaté les aventures qui lui sont arrivées et les événements dont il a été témoin durant la première guerre mondiale. Ces carnets écrits à la main ont été donnés à la Société historique de Stanstead par un de ses descendantes...



## Ambassadeur de Rock Forest

Question de reconnaître l'apport inestimable de citoyens dans les régions desservies par le CHUS, la Fondation du CHUS a mis sur pied un programme de reconnaissance des Ambassadeurs. Ainsi, Jeannine Croteau, en présence de dignitaires de la Ville de Rock Forest, de représentants de la Fondation du CHUS, ainsi que des amies et membres de la famille; acceptait hier le titre d'Ambassadeur de la Fondation pour la Ville de Rock Forest. Un certificat a été remis par le maire Benoît Charland, alors que Jacques Monette, adjoint au DG du CHUS, lui remettait l'épinglette d'Or. Dans le cadre d'une réception à l'Hôtel de Ville de Rock Forest, notre photo montre le maire Benoît Charland remettre à Mme Jeannine Croteau le certificat attestant de son titre d'Ambassadeur de Rock Forest, à la Fondation du CHUS, en présence de René Rodrigue, président du c.a. de la Fondation du CHUS et Jacques Monette, adjoint au directeur général du Centre hospitalier universitaire de Sherbrooke.

## Diane Martin s'intéresse à la nouvelle famille sherbrookoise

L'animatrice Diane Martin s'intéresse ce matin à la nouvelle famille sherbrookoise, dans le cadre de son émission *La Vie en Estrie*, à 11h30, à Télé 7.

Elle discute avec le journaliste aux affaires municipales à La Tribune, Luc Larochelle, qui a coordonné la réalisation d'une série de neuf grands reportages sur la ville nouvelle de Sherbrooke. Le deuxième reportage de cette série est publié dans l'édition d'aujourd'hui et concerne l'arrondissement Centre-ville-Ouest-Ascot.

Pure fiction il y a quelques années mais réalité demain, la nouvelle famille aux 144 000 visages mérite un coup d'oeil attentif. Il faut se connaître, s'approprier. Avant même que la ministre des



Diane Martin Luc Larochelle Affaires municipales, Louise Arel, donne son aval à la création de la nouvelle ville, La Tribune a brossé un portrait de famille grâce au travail minutieux de plusieurs journalistes et de création des spécialistes en infographie.

## 700 convives à Coaticook!

Le commentateur sportif et humoriste Michel Beaudry est un bonhomme qui déplace du monde...

À sa seconde visite à Coaticook, Michel Beaudry fera salle comble à l'occasion d'un souper bénéfique au profit du 30<sup>e</sup> anniversaire du Tournoi Intermédiaire Molson 2001 et de la Coupe Fred Page.

La visite de Michel aura lieu le samedi 24 mars prochain, à la Polyvalente La Frontalière, de Coaticook, et l'on rapporte que 700 billets sont déjà vendus pour le souper et la soirée.

Le Tournoi Intermédiaire Molson est un événement toujours populaire à Coaticook, tandis que la Coupe Fred Page réunira à Coaticook, du 25 au 29 avril, les meilleurs clubs de l'Est du Canada dans la catégorie Junior A.

Paul-Emile Thibault, un bénévole de longue date, est celui qui est responsable de la logistique de ce souper bénéfique.

Le Tournoi Intermédiaire Molson et la Coupe Fred Page ne sont pas les deux seuls groupes qui amasseront des sous dans le cadre du souper du 24 mars. La Maison des Jeunes de Rock Forest, le Club Optimiste de Coaticook et le comité responsable de la future Coupe Chrysler recevront eux aussi, en retour d'une certaine implication, des sous du souper bénéfique.

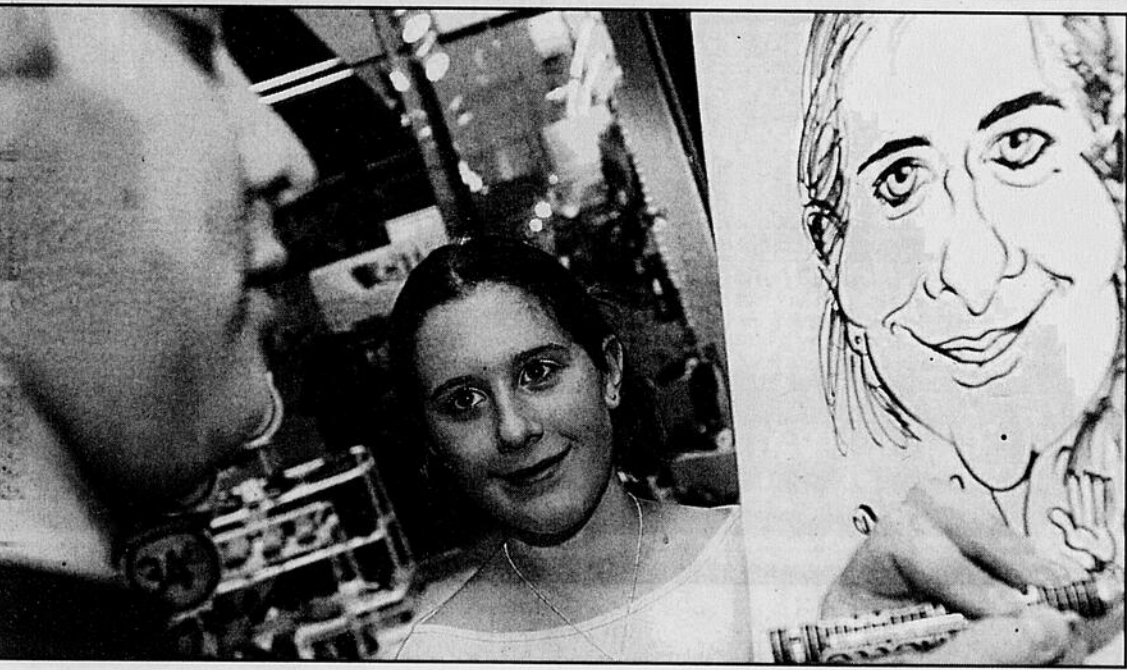

## Des heureux au Carrefour

Imacom-Daguerre, Martin Blache Le caricaturiste Patrick Laramée, dont vous pouvez apprécier le travail chaque jour dans La Tribune, a fait bien des heureux au Carrefour de l'Estrie en fin de semaine en dessinant des caricatures de plusieurs consommateurs. Roxane Dargis, de Rock Forest, a été parmi ses victimes.

## À votre service

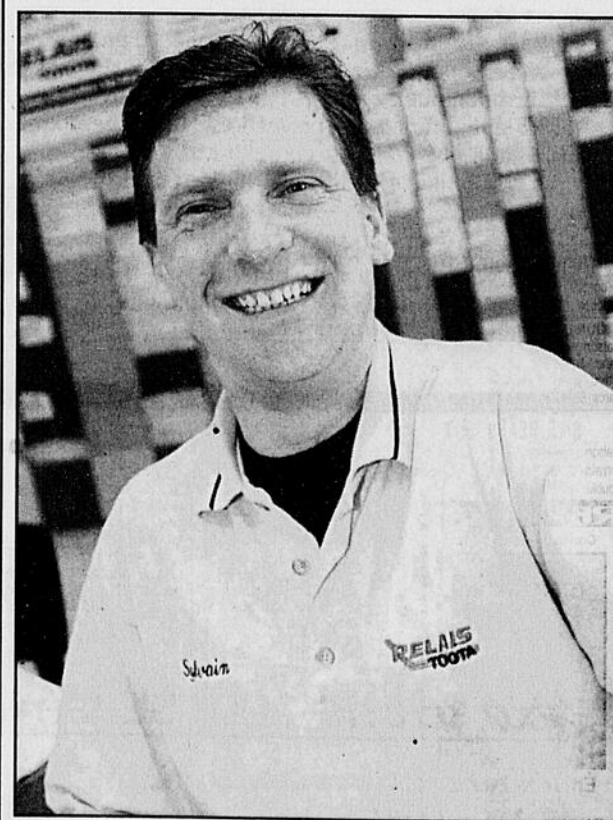

Sylvain Côté est au service à la clientèle de Relais Toyota, du 2059 de la rue King Ouest, depuis 14 ans.

## La SSJB lance le 18<sup>e</sup> Concours de productions écrites Roland-Dubois



Micheline Dupuis, présidente de la Société Saint-Jean-Baptiste (SSJB) de Sherbrooke, Pauline Lefebvre, présidente du comité organisateur du Concours de productions écrites Roland-Dubois, et Marcel Bureau, directeur général de la SSJB-Sherbrooke.

Steve BERGERON Sherbrooke

La Société Saint-Jean-Baptiste (SSJB) de Sherbrooke a lancé hier la 18<sup>e</sup> édition du Concours de productions écrites Roland-Dubois, qui couronne chaque année les meilleurs textes produits par les élèves du secondaire de toute l'Estrie, à l'intérieur de leur cours de français.

«L'année dernière, 17 écoles de la région ont participé, et nous avons reconnu 37 gagnants. Tant mieux si de nouvelles écoles se joignent à nous cet-

### Inspiration et transpiration

«Il est de notoriété publique que la langue française est, pour la SSJB, une valeur socioculturelle étroitement liée à la fierté nationale. Nous souhaitons qu'en participant à notre concours, les élèves développent une certaine fierté à l'égard du français», explique Pauline Lefebvre.

«Des récipiendaires des années antérieures m'ont confirmé que la reconnaissance obtenue lors du concours de la SSJB avait été un puissant stimulant dans la poursuite de leurs études», ajoute-t-elle.

«Les jeunes du secondaire sont capables de productions exceptionnelles s'ils sont stimulés et soutenus, parce que, souvent, la motivation fait défaut et le talent se manifeste timidement. Une production écrite est faite d'inspiration, mais aussi de transpiration.»

La présidente du concours a conclu en disant qu'une langue, «c'est avant tout une façon de penser, et notre culture latine a des couleurs spécifiques. Le Correcteur 101 ne remplacera jamais le génie et l'esprit de la langue, même en cette ère du courrier électronique.»

Toute école publique ou privée de la région administrative 05 peut présenter des candidats de la 1<sup>re</sup> à la 5<sup>e</sup> secondaire, à raison d'un seul texte par niveau. Les copies retenues doivent être expédiées avant le 23 mai 2001.

Les textes primés sont ensuite colligés dans un recueil, qui devrait être lancé en automne 2001.



## Le CJE à La Tribune

Plusieurs participants du Carrefour jeunesse emploi de l'Estrie ont effectué une visite des installations de La Tribune. En compagnie du guide Gaston Lachapelle, ils ont échangé avec le journaliste Pierre Sévigny sur différents aspects du métier. Mais, la question la plus importante a porté sur la mort réelle ou non d'Elvis Presley...

les annonces

CLASSÉES

La Tribune Incontournable!

564-2222

POUR PLACER UNE ANNONCE

Par téléphone (819) 564-2222 1 800 567-6955 (sans frais)

du lundi au jeudi de 8 h 30 à 19 h 30 le vendredi jusqu'à 16 h 30

Par télécopieur (819) 564-5482

Sur place 1950, rue Roy, Sherbrooke J1K 2X8

du lundi au vendredi, de 8 h 30 à 16 h 30

Appelez tôt

en semaine et évitez la cohue du vendredi



Rejoignez 115 000 lecteurs

SPÉCIAL 3e ÂGE EMPLOIS VÉHICULES LOCATION IMMEUBLES FINANCE MARCHANDISE SERVICES

Au menu UN COMBO Faites d'une pierre 2 coups Placez votre annonce trois jours dans La Tribune et une publication dans La Nouvelle et obtenez 22% de rabais 2 journaux, 2 un numéro 564-2222

TOUR D'HORIZON

BOUTIQUE MARIE-PAULE ENR. Les collections printemps-été sont arrivées, grandeurs: 3 à 24 ans. 751, 12ème Ave. Nord, Sherbrooke. 346-9591.

PÂQUES À NEW YORK Occupation quadruple: 289\$. 3 repas et visites inclus. Voyage organisé par Polloours, agente Sherbrooke: Diane. 820-1748. Permis du Québec.

SPECIAL APRES FUNÉRAILLES 3.75\$/personne. Buffet Memphrè 847-1113.

BUFFET ALBERT ENR. TRAITEUR Funérailles: spécial 4.25\$. Tél.: 821-0004, Sherb.

PROPRIÉTÉS BUNGALOWS À VENDRE 2x5 1/2 - EST 539 CARTIER, rénovation, planchers bois franc, près des services et école. 346-8441 ou 864-4478.

BORD LAC MEMPHRÉ MAGOG 48 log, terrain 5 c.c., 3 s.b., foyer, terrain 10 000 pi. ca. prix révisé. 819-843-8782; cell.: 849-571-2437.

NORD, 115 BRYANT 9 pces, garage, poste bureau, pl. armées chinoise. 569-0242.

QUARTIER UNIVERSITAIRE Maison en brique 28x40, pl. bois franc, 5 c.c., 2 s.b., piscine avec grand patio, près des écoles et parcs. 89 900\$. 565-1419.

SITE BEAUVOIR Maison centenaire sur 1/2 étage, terrain 200x260, foyer, garage double. Tél.: 562-1721.

RE/MAX 2 Courtier immobilier agréé EST - 4 log, près des services et du cégep. Revenus: 17 160 \$.

QUEST - 6 log, près de tous les services. Clientèle stable. Prix: 159 500 \$.

QUEST - Duplex jumelé, 7 1/2 pces rénovées pour propr. et 4 chambres conformes pour étudiants. Prix: 118 000 \$.

ROCK FOREST - 2 grands 4 1/2, entrée ind., terrain 13 459 pi. ca., prix: 109 000 \$.

FABRICE BARRÉ (819) 572-1929

4 BORD DE L'EAU BISHOPTON maison champêtre avec vue et accès au lac Mirou complètement rénovée. 3 c.c., pl. bois franc, sous-sol fini, rénové. 25 min. de Sherbrooke. 91 000\$. 819-984-2203.

5 MAISONS DE CAMPAGNE LAC BROMPTON belle propriété 24x24, revêtement vityle, entièrement rénovée, plancher bois franc, combustion lente, terrain 1 1/2 ac. prix dans les 50 000\$. Info: Bateau et Fils. 819-564-1454.

6 MAISONS MOBILES MAISON MODULAIRE Domaine Parc Estrie, pour retraités-semi-retraités, golf, piscine, pistes cyclables. Salle communautaire à l'année. 868-6944.

8 TERRES-TERRAINS BEAUX TERRAINS pour quadruple et pour maison rue de L'Érablière, près école La Saimane. Fleurimont. 346-8227.

CH. VENISE, rue Trépan, Magnifique terrain boisé 60 x 100, 5 min du golf Venise et petit lac Magog. 699\$. Tél: 569-1990.

NORD, RUE ONTARIO 6600 pi. ca., à 11 700 pica., prêt à construire, zonage: unifamiliale-jumelée et en rangée, bi-familiale, multifamiliale limitée à 4 log. Prix: 1 005 à 1 755 pi. ca. Michel Breton: 819-569-6333, poste 232.

TERRAINS 60 000 pi. ca. et +, situés à St-Élie d'Orford au développement Place des Pensées. Tél.: 819-348-8932.

UNE DES PLUS BELLES VUES EN ESTRIE Terrain de 18 acres à North Hatley, situé à l'extrémité de la montagne. Pour acheteurs avisés.

AU COEUR DE LENNOXVILLE 15 acres, 69 terrains cadastrés. Zone résidentielle. Contracteurs renseignez-vous. Belle opportunité pour développement.

ENTRÉE DE DEAUVILLE Terrain 34 860 pi. avec hangar. Faites une offre! DEAUVILLE rue Dion. Terrain à bâtir, 430 pi. de façade. Prix intéressant.

EMILIE NOTHOMB: 822-2222. Re-Max d'Abord, court imm. agréé.

URGENT! ACHETERAIS COUPE DE BOIS avec ou sans terrain. Prix compétitif. Estimation gratuite par technicien forestier. 1-800-474-3711.

10 COMMERCES À VENDRE A FLEURIMONT Dépanneur avec station service 8 pompes à essence, très bien situé, bonne clientèle, secteur en pleine expansion, très bonne opportunité d'affaires. Si intéressé, pag. 821-6797.

BAR RESTO À VENDRE + BÂTISSSE, à 15 min. de Sherbrooke, existant depuis plus de 7 ans. Très bon chiffre d'affaires. Avis aux intéressés seulement. Info. pag. 573-8368.

BELLE OPPORTUNITÉ d'affaires. Ayez votre commerce chez-vous. Bungalow en campagne idéal pour couple voulant développer commerce existant depuis 30 ans. Renseignez-vous EMILIE NOTHOMB 822-2222. Re-Max d'Abord, court imm. agréé.

CLUB VIDEO avec petit bar/laitier, terrasse, fonds de commerce. 819-864-1919.

DÉPANNÉUR À vendre. Très bon chiffre d'affaires. Avec logement 3 1/2, près de Sherbrooke. 834 000\$. Toute offre raisonnable acceptée. Écrire au casier 27, La Tribune, 1950 Roy, Sherbrooke, Québec J1K 2X8.

ENTREPRISE MANUFACTURIÈRE et de services dans les tech. de l'info. cherche partenaires.

YVES ROBERT CMA, Roy/Lapage Estrie, courtier imm. agréé. 868-5000.

RE/MAX 2 Courtier immobilier agréé Auberges et B&B en Estrie Boutiques de cadeaux et de fleurs Restaurants: Magog, Orford, Richmond, Saint-Denis-de-Brompton et Valcourt Café/bistro avec bar/laitier à North Hatley, terrasse avec vue sur le Massawippi Restaurant sur les rives du Memphrémagog, vue sur Orford. Site de choix! FABRICE BARRÉ (819) 572-1929

14 BÂTISSSES COMMERCIALES 54 KING EST à vendre pour le solde de l'hypothèque 115 000\$, évaluation 175 000\$, local de 2000 pi. ca. libre à l'acheteur, plus 6 log. résidentiels. Groupe Dufil, YWON LACHANCE. 562-4212.

60 APPARTEMENTS CENTRE BANQUE DE LOGEMENTS SERVICE GRATUIT

Choix de 3000 logis Secteur Est 564-1006 Secteur Nord 821-4950 Secteur Ouest 565-2145 Lennoxville 822-0763 MEUBLES SI DESIRÉS

60 APPARTEMENTS CENTRE #1-QUALITÉ/PRIX PROMOTION ROCK FOREST /WAL-MART

Près centre d'achats, face à l'arr. rue, rue Gaspé, 3 1/2, 4 1/2, 5 1/2. Jour semaine: 829-LOGI (5644); soir/jour/fin sem. 823-9154 /564-9170.

EST-CHUS près centre d'achats 4-Saisons, rue Des Rives, 3 1/2, 4 1/2, 5 1/2. Jour semaine: 829-LOGI (5644); soir/jour/fin sem. 824-0395, 822-2378.

CENTRE-VILLE Wellington Nord, près Frontenac, chauffés, eau chaude, semi-meubles, buanderie, 1 1/2-1905 et 2405, 3 1/2-3255. Jour semaine: 829-LOGI (5644); soir/jour/fin sem. 563-6594.

NORD 434 Vimy 4 1/2-4905 (fr. franc) 1180 Walton 3 1/2-4205 (rapis-pré) 180 Ontario 5 1/2-6125 (fr. franc) Jour semaine: 829-LOGI (5644); jour, soir, fin sem. 822-2378.

25 WELLINGTON NORD Édifice neuf, 9 étages, ascenseurs, portes patio, balcon, entrée lav-séch. 2 1/2; tout inclus 3255/mois. 3 1/2, 4 1/2 et 5 1/2: 3705 et plus 563-3577.

2 1/2 - 483 WELLINGTON SUD, FACE AU MAXI. Chauffés, eau chaude, tout compris. 2955/m. Stat. 571-2179.

\* 3 1/2: 212 RUE FRONTENAC \* 3105 et 2705, chauffés, eau chaude, semi-meubles. Tél.: 346-7301, cell.: 620-8873.

3 1/2 - 4 1/2, GRANDS, tout inclus. Porte patio, balcon, asp. central, buanderie. 822-3294.

3 1/2 GRAND, entrée laveuse/sécheuse, près tous services. 3275/mois. 346-5507.

3 1/2 PCES SEMI-MEUBLE pi. bois fr., non-chauffé, 225\$/mois. 121 Bal. 566-4758.

4 1/2 - 4206 CHAUVEAU, chauffés, eau chaude stat. intercom, asp. centrale. libre juillet. 425\$. 346-5551, 571-2179.

4 1/2 - 924 ST-LOUIS chauffés, eau chaude et électricité, bloc neuf. 348-2291.

\* 4 1/2 \* à sous-louer ou à partager, bois franc, salle de lavage, chauffe, électricité. Tél. 347-7846.

\* 4 1/2 BOIS FRANC \* 4305 tout compris. libre mai. 822-0467.

4 1/2 CAMIRAND Camirand, près des services. Libre 5 1/2 St-Pierre. 563-9732.

NOS VOISINS Le Canadien a échangé Linden Il m'enlève un gros poids sur le coeur



60 APPARTEMENTS CENTRE CLUB VOYAGE ESCAPADE 2000 46 King Est 1 1/2 - 280\$/MOIS

60 APPARTEMENTS CENTRE LOFT env. 650 pi. ca. beau style, rue Alexandre. Libre. 375\$/mois. Sans frais: 817-613-3404.

60 APPARTEMENTS CENTRE APP. LE CONCORDE 2 1/2, 3 1/2, 4 1/2, 5 1/2 pces, EST 709, 12e ave. 562-7945, 821-3579 714, 13e ave. 562-0885, 566-3911

60 APPARTEMENTS CENTRE 40 St-François 346-2186, 352-0885 17 King Est. studio, 2 1/2, 346-2186 Quartier Universitaire 880 Raoul Brunau 562-7945, 563-7889 www.gestionlabonte.com

SUPER BEAU 5 1/2 planchers bois franc, céramique, entrée laveuse-sécheuse, stationnement et balcon. 1er étage. Libre 1er juillet. 343 Brooks. 3653 n. d'incl. 878-3206

LES JARDINS MAUTERIVE 1 1/2 - 3 1/2 4 1/2 - 5 1/2

566-4343 Pour une meilleure qualité de vie. Inf.: Francine Paquette, gestionnaire 603-27850

NO 1109

HORIZONTELEMENT

- 1 - Issu de - Besace - Volcan des Philippines. 2 - Qui manque de dynamisme - Être (se). 3 - Amaurose - Plaque de verre dont on garnit les châssis. 4 - Percerai - Risqué. 5 - Indium - Sont destinées au logement du bétail. 6 - Sel de l'acide nitrique - Crut facilement. 7 - Dieux guerriers de la mythologie nord-germanique - Osmani.

VERTICALEMENT

- 1 - Administrant une substance à qqn pour l'immuniser contre une maladie - Béryllium. 2 - Resterai trop longtemps dans un lieu (m'). 3 - Noub - Aire sacrée d'un sanctuaire, délimitée par le péribole. 4 - Cosmos - Très exactement. 5 - Écima - Pou. 6 - Muse de la Poésie lyrique - Flotte.

Offres domiciliaires de la semaine



BUNGALOW brique, 8 pces, 4 ch. c. au r.-de-ch. Fenestration récente, cuisine et s.b. à neuf. Magnifique terrain 10 000 pi. ca., arbres. Près cégep, CAP, aréna.

BERNARD BOULIANE COURTIER INC. Agent immobilier agréé 822-3393 4001-40654

61 APPARTEMENTS - EST MEILLEURS PRIX DANS L'EST 4 1/2 - 425 \$ 5 1/2 - 485 \$ POSSIBILITE DE RABAIS

829-0074 823-0613 346-0889 61-37184

61 APPARTEMENTS - OUEST 1 mois gratuit 3 1/2 - 4 1/2 - 5 1/2 Chauffé, eau chaude, élect. inclus

346-9135 346-5002 348-0071 61-37222

MOTS CROISÉS

LILIANE CHRÉTIEN

Grid for crossword puzzle with clues in French.

SOLUTION DU PROBLÈME 1108 with answers for the crossword puzzle.

# MÉTÉO La Tribune



La Tribune 564-5450

AUJOURD'HUI CETTE NUIT DEMAIN VENDREDI SAMEDI



## QUÉBEC

Chicoutimi	Nei	0/-11	Québec	Nei	1/-10
Gaspé	Nei	1/-9	Rimouski	Nei	1/-8
Iles-de-la-Mad.	Nua	2/-4	St-Georges	Nei	1/-10
La Grande	Nei	-3/-14	Sept-Îles	Nei	2/-8
Lac-St-Jean	Nei	-1/-11	Trois-Rivières	Nei	1/-8
Montréal	Nei	2/-8	Val d'Or	Nei	0/-15

## INDICE UV



## CANADA

Charlottetown	Nua	5/-6	Régina	Var	-1/-10
Edmonton	Var	5/-7	St-John's	Plu	5/-6
Fredericton	Sol	4/-8	Toronto	Var	4/0
Halifax	Sol	8/-5	Victoria	Sol	9/2
Ottawa	Nua	2/-8	Winnipeg	Var	0/-8

## USA

Boston	Ven	6/0	New York	Ven	7/1
Bridgeport	Ven	7/0	Plattsburg	Nei	2/-5
Burlington	Nei	2/-5	Portland	Nei	4/-2
Concord	Nua	3/-2	Providence	Ven	7/0
Detroit	Sol	7/0	Washington	Ven	13/4

## LE MONDE

Athènes	Sol	27/13	Mexico City	Sol	26/4
Beijing	Sol	10/-1	Moscou	Nua	7/-2
Berlin	Plu	10/3	Paris	Nua	11/1
Hong Kong	Var	26/20	Port-au-Prince	Sol	34/23
Lisbonne	Sol	20/8	Rome	Sol	16/7
Londres	Var	5/-1	Tokyo	Nua	15/4

## DESTINATIONS SOLEIL

Acapulco	Sol	32/20	La Havane	Sol	33/18
Bermudes	Ave	24/17	Marinique	Sol	29/22
Cancun	Sol	34/21	Myrtle Beach	Sol	18/9
Caracas	Sol	31/23	Montego Bay	Sol	30/24
Freeport	Var	28/22	Orlando	Sol	25/15
Fl Lauderdale	Sol	28/21	Puerto Plata	Sol	31/23
Honolulu	Sol	26/21	Tampa	Sol	23/17
Key West	Sol	27/23	West Palm B	Sol	27/19

Services Commerciaux MM 2000



**La Tribune 564-5450**  
une publicité qui **marche!**

Victoriaville Nei 1/-9  
Drummondville Nei 1/-9  
Lac-Mégantic Nei 2/-11  
Valcourt Nei 2/-11  
Mac Nua

**Facteur Vent**  
-5

**BEAU TEMPS, MAUVAIS TEMPS**  
**PLUS DE 115 000 LECTEURS**  
PAR JOUR VOIENT CETTE ANNONCE

**RÉSERVEZ VOTRE ESPACE DÈS MAINTENANT**  
**564-2222 LaTribune**

**61 APPARTEMENTS EST**  
O. PROB  
687 GOUPIL 1<sup>er</sup> neuf, meublé moderne, tout inclus, 566-1417.

1000, LACOMBE  
3 1/2, 4 1/2, 5 1/2, tout inclus, prix compétitifs, réservez tôt pour juillet, 821-4903

1035 TRANQUILLITÉ  
Pavillon démonté, 4 1/2 ch, eau ch, à partir de 355\$/mois. Conciergerie. Libre juil. 563-2302, 572-4662.

1060 CONSEIL grand 4 1/2, face maison River pour mai ou juillet, 566-2087; 346-2806.

**LE PANORAMA**  
NOUVELLE ADMINISTRATION  
Imm. de prestige  
escalier, piscine int., chauffé, eau chaude  
opp. rénové avec bois et céramique  
3 1/2, 4 1/2, 5 1/2 pces  
900, Place des Ormeaux  
**566-3880**

**61 APPARTEMENTS EST**  
1070 PAPINEAU, 4 1/2 PCES  
chauffé, eau chaude, libre imm.  
Tel: 569-4642, 571-6012

1100 PAPINEAU - 3 1/2-4 1/2  
ch, eau ch, entrée lav-séch,  
tous services. Juillet, 346-8359

1131 CONSEIL, 4 1/2, beaux pro-  
prios, inscriptions, LOC.  
565-7344; 822-1600.

1159-1175-1205 Papineau  
3 1/2, 4 1/2, tout inclus, immeubles  
de choix, libres immédiatement  
et juillet, 829-1273

1175-1195 JARDINS FLEURIS  
3 1/2, 4 1/2, tout inclus, immeubles de  
choix. Réservez-tôt pour juillet. Tel:  
566-1096

1205-1225 JARDINS FLEURIS  
Grand 3 1/2-4 1/2, modernes, chauf-  
fés, éclairés, Piscine. Prés des  
services 563-2832 ou 573-2919.

1321 PLACE QUINTAL, 4 1/2  
chauffé, eau ch, immeuble très  
propre et tranquille. Libre imm.  
Réservez-tôt pour juillet.  
566-0847

1324 PLACE QUINTAL  
3 1/2, 4 1/2, 5 1/2, chauffés, eau ch, tour-  
ne, endroit tranquille. Prés galeries  
4-Saisons. 564-7442

15e AVENUE NORD  
3 pièces tout compris, semi-  
meublé, frais peint, 340\$/mois. Li-  
bre imm. 819-346-7950

180 HOCQUART  
4 1/2, chauffé, eau chaude, 1er ét-  
ge, rue sans issue 562-6441

★ ★ ★ ★ ★  
1ER CHOIX EST  
1303 PLACE QUINTAL  
Superbes 3 1/2, 4 1/2, chauffés, eau  
chaude, tranquille, près CHUS et  
Quatre-Saisons 346-8899 / Pag.  
823-5739

1 MOIS GRATUIT  
Appartements de l'Est, face parc  
Jardins-Flouris. Beaux app. 3 1/2,  
4 1/2, et 5 1/2, très grands, dans 6 log  
Nouvelle construction. Libres juil-  
et juillet. Réservez-tôt! 580-0588

1 1/2, 2 PCES  
715, 13e Avenue Nord.  
Meublé, chauffé, eau chaude,  
280\$/ et 285\$.  
562-2727, 822-4308.

1 1/2 - 275\$  
Chauffé, éclairé, eau chaude  
meublé, bander, près CEGEP,  
505, Langlois. 572-9054.

1 1/2 - 275 - 315 - 415  
Près Cégep, rue Mercier-King-  
Carier. Poss. chauffé, eau chaude  
et semi-meublé. Disp. imm. ou +  
tard. 820-2286.

1 1/2 CHAMBRE - 315  
récents, propres. Prix très com-  
pétitifs. Peuvent être meublés.  
chauffés, éclairés. 565-1377.

200, 15e AVENUE NORD  
EST, beau 4 pces, chauffé, fenêtre  
dans chaque pièce, endroit propre  
et tranquille, vue panoramique  
563-9618 ou 573-3969

215, 18e AVENUE  
RUE SANS ISSUE, 3 1/2, 4 1/2, vue et  
tranquillité, chauffés, eau chaude,  
meublés si désiré. 348-0086 ou  
564-1006

215 MURRAY  
3 1/2, près de tous les services, as-  
senseur, concierge sur place. Inf.  
820-0580, 846-4826.

2 min. CEGEP  
3 1/2, tout inclus et 4 1/2 pièces.  
Tel: 348-2732, 572-2918

2 1/2, 3 1/2, 4 1/2, 5 1/2  
322, 12e AVE NORD  
BON PRIX, chauffés, eau chaude,  
près du CEGEP, Meublés si désiré,  
frais peints, tapis lavés.  
822-4198, 564-1006

2 1/2, 3 1/2, 4 1/2, 5 1/2  
Chauffés, eau chaude, endroit pa-  
isible. Vue panoramique. Meublés  
si désiré. 975 LACOMBE,  
348-0455, 1010 PAPINEAU  
566-7917.

2 1/2, DU VERGER, CUL-DE-SAC  
chauffé, eau ch, poss. s-meu-  
blé, libre 285\$/mois. 566-6611

2 1/2-3 1/2 JUILLET  
Kennedy Sud, 2455 à 3105/mois,  
eau chaude fournie. 563-5404.

★ ★ ★ ★ ★  
320 PLACE DES JONQUILLES  
MEILLEUR CHOIX DANS L'EST  
3 1/2, 4 1/2, gr. pces, calme, impecc.  
bonne clientèle, ch, eau ch, s-  
meublés si désiré. Tél.: 563-0750  
Pag. 823-5739

351 PL. DES JONQUILLES  
3 1/2-4 1/2 CHAUFFÉS, eau chaude,  
endroit tranquille, très propres.  
1 x 4 1/2, libre 1er avril. 346-7235  
829-9367 / 562-5837

3 et 3 1/2 - 325\$ à 355\$  
Ch, eau ch, éclairés, poêle, frigo,  
prés 4-Saisons, libres. 566-0956

3 PCES, cour privée bordée  
d'une haie de cèdres. Garantis-  
sons la tranquillité. Idéal pour  
personne seule, âgée ou retrai-  
tée. Tel: 823-2666, 829-2116

★ 3 1/2, 4 1/2, 5 1/2 ★  
Ch, eau ch, frais peints, près ser-  
vices 348-0458, 569-0272

3 1/2, 4 1/2, 5 1/2  
Chauffés, eau chaude. Prés des  
services. Endroit tranquille.  
569-3517; 820-4650.

3 1/2, 4 1/2, 5 1/2  
Chauffé, eau chaude. Endroit pro-  
pre et tranquille. Vue panoramique.  
Libre 1er juillet. 345-0606.

3 1/2, IMMEUBLE TRÈS TRAN-  
QUILLE, idéal pour personne  
âgée ou retraitée. 823-2666,  
829-2116

3 1/2 - 285\$, libre, 4 1/2 - 350\$, 5 1/2  
chauffés, 12e avenue Nord  
820-7420

3 1/2 - 335\$  
Libre avril, entrée lav-séch,  
balcon, porte-patio. 1425 Conseil  
Tel: 572-9054

3 1/2-4 1/2-5 1/2  
Ascenseur, piscine int., chauffé,  
eau ch, tout rénové, avec céra-  
mique et bois franc. 566-3880

3 1/2-4 1/2-5 1/2, ch, eau ch, éclairés,  
com King et Jetté près Centre  
d'Achats. 572-4837.

3 1/2-4 1/2-5 1/2  
près du CEGEP, idéal pour étu-  
diants. 884-5407 ou 820-8806

3 1/2 JUILLET  
près des services, pl. bois franc,  
lav-séch. 562-4389.

**61 APPARTEMENTS EST**  
3 1/2 - 4 1/2 - 5 1/2  
CHAUFFÉS, EAU CH.  
945-953 Montpeller, près  
4-Saisons et CHU, bel environne-  
ment. Promotion sur place.  
829-5626; 563-7087

★ ★ ★ ★ ★  
Libre imméd., chauffé, eau chau-  
de. Parfait pour personnes al-  
lant la tranquillité 569-3517;  
820-4650.

3 1/2 PCES, FACE HÔTEL-DIEU  
pl. b franc, grande galerie,  
290\$/mois non chauffé, non  
éclairé, eau ch, fournie.  
Contactez Louise: 563-5999

425\$ - 4 1/2  
beau, grand, récent, près Cégep,  
semi-meublé. 505 Langlois. Juillet  
572-9054.

430, 12e AVENUE NORD, 4 1/2  
ch, eau ch, poss. semi-  
meublés, rénovés, libres juillet.  
A partir de 380\$/mois. 820-2042,  
822-4753

475 LAVIGERIE, 3 1/2, 4 1/2, chauf-  
fés, eau chaude, endroit tran-  
quille, clientèle de choix. Info:  
823-5089, 564-7906

4 1/2, 1er ÉTAGE, DUPLEX  
rénové, décoré, accès à la cave,  
grand terrain. 475\$ chauffé.  
847-3427, 822-3294

4 1/2, 365\$  
Triplex avec cour arrière privée  
incluant balcon, table à pi-  
que-nique, idéal pour famille.  
Tel.: 819-565-7917

4 1/2 - 405\$  
Beau, grand, libre juillet, 1425  
Conseil. 572-9054.

4 1/2 - 425\$  
Grand log. récent, semi-meublé,  
590 Boul. St-François Nord. Juillet  
572-9054.

4 1/2 - 430\$/mois non chauffé,  
planchers bois franc. Balcons.  
1er juillet. 820-2265.

4 1/2 - 475\$  
Ch, éclairé, eau ch, 1040 Longsaut,  
beau grand logement très propre.  
Immédiatement ou juillet. A voir  
563-3311.

4 1/2 - 761 STE-FAMILLE coin  
10e Nord, 1er étage, bloc tran-  
quille. Libre 1er mai. 348-2291

4 1/2 - 8 LOGEMENTS  
Céramique, bois, sécuritaire, bien  
éclairé. Tél: 563-2307, 829-7803

4 1/2 - chauffé, eau chaude, four-  
nie, près des services. Cul de  
sac. Poss. 2 stat. 346-7881.

4 1/2 - FLEURIMONT 9 log récent,  
bois, tranquille, 1er juillet,  
1495\$/tout compris. 823-7176

4 1/2 - GRAND  
AU 475, 7e AVE. NORD.  
442\$/mois, chauffé, eau chaude,  
références requises. Tél.  
346-9466, 842-4511.

4 1/2 - GRAND TERRIL, 12e Avenue  
Nord, 5 1/2, Juin, juillet  
819-835-9428 / Pag. 620-0289

4 1/2 - JUILLET  
7e avenue Nord, 365\$/mois non  
chauffé, pl. bois franc. 563-9404,  
564-1006

4 1/2 - RUE WALSH Gr. pces en-  
soleillées, endroit tranquille,  
balcon, autoport à la porte. Pro-  
pre et luxueux. 450\$/ 572-4837.

4 1/2 CHAUFFÉ, eau ch, rénové,  
frais peint. Libre juin, juillet. Re-  
cherchons conciergerie  
566-4802, / Coll. 572-0586

4 1/2 CHAUFFÉ EAU CHAUDE  
près tous services, logement ré-  
fait à neuf, très propre. Prom-  
tion à partir de: 330\$, 572-2432

4 1/2 DANS TRIPLEX, plancher  
bois franc, très propre, près Hô-  
tel-Dieu. 820-6011 ou  
821-2942.

4 1/2 PCES  
1045 LACOMBE  
Chauffé, eau chaude, meublés si  
désiré. Prix avantageux. Loge-  
ments impeccables. Luc et Thér-  
se 569-7366, 564-1006.

4 1/2 PIÈCES PRÈS PARC  
Rue Desormeaux, libre 1er avril  
430\$, chauffé, eau chaude indu-  
se. Tél. 564-6967.

4 1/2, près du Cégep, eau chaude  
fournie, possibilité poêle et frigo,  
320\$/mois. Tél: 543-1421

4 1/2 TRÈS TRÈS GRANDE CUI-  
SINE. Garantissons la tranquilli-  
té. Pour une qualité de vie  
823-2666, 829-2116

5 MINUTES DU CEGEP  
Grands 4 1/2 chauffés eau chaude  
410\$ à 420\$, lanchers bois franc,  
juillet. Poss. semi-meublés  
565-9284, 564-1172

5 PCES, idéal pour étudiants, ré-  
nové, eau chaude, meublés si  
désiré. Chauffé, eau chaude,  
poêle et réfrigérateur fournis.  
Tél. 823-2666, 829-2116

5 1/2-11e AVENUE NORD  
Ste-Famille, 2e étage, duplex,  
500\$/ par mois, libre immédia-  
tement. Jour: 564-1349

5 1/2 PCES-CONDO  
Dans quadruplex, 2e étage, po-  
le, Orliva-Noël. Contactez Mme Pe-  
reault, le jour: 564-3131 ou soir le  
weekend 571-2348

★ 630 TERRILL, 4 1/2 ★  
très grand chauffé, eau chaude, sur-  
ne, 2 stat, tranquille. 563-5367

★ 8 DANS DUPLEX ★  
pl. bois franc, très tranquille, très  
propre, très ensoleillé. Pas d'ani-  
maux. Libre 610\$ + électricité. Ré-  
férences 565-8927 / 563-5367

8/ÉTUDIANTS  
5 ch. à coucher, 900\$/ par mois  
tout inclus, 115 King Est, Grand  
billets U-2 à Montréal.  
Tel.: 823-2143, 565-2796

945-975 QUATRE-SAISONS  
3 1/2-4 1/2 chauffés, eau chaude,  
Propres et tranquille. Prés cer-  
tifié d'achat. CUSE: 24 Juin-1.  
562-4522 ou 820-8308.

APP. JARDINS-FLEURIS  
3 1/2-4 1/2 chauffés, eau ch, propre,  
tranquille, service Prés des ser-  
vices. 572-7564 ou 562-2559.

APP. LE CONCORDE  
3-4-1  
Porte élect. pour handicapés  
680 Terril, 566-5418  
Près Cégep, 375 Terril, 564-6836  
GERANT 565-2630  
www.gestionlabonte.com

A VOIR 3 1/2, 4 1/2 Ch, eau ch, rue  
sans issue, endroit tranquille.  
Pl. Desormeaux, libres imm. juil.  
juillet. 346-9511, 823-2545.

**BEN**

GAÛDE GAND-PAPA! GAÛDE CE QUE J'AI FAIT!  
COMME C'EST JOLI!  
J'ADORE CES COULEURS!  
LET CETTE TEXTURE - MAGNIFIQUE!!  
TU SAIS C'EST QUI?  
EUH...NON...  
LES ARTISTES SONT DES GENS SI SENSIBLES.

**BLONDINETTE**

VOYONS VOIR SI VOTRE MARI AIME CETTE FRAGRANCE!  
SNIF SNIF  
JE VOUS L'EMBALLÉ!

**HAGAR L'HORRIBLE**

DÉSOLÉ D'ÊTRE ENCORE EN RETARD POUR SOUPER. HELGA!  
QU'EST-CE QU'ON MANGE?  
TOI, TU NE MANGES RIEN!  
SNERT ET MOI MANGEONS DU RÔTI DE BOEUF DES POMMES DE TERRE EN PURÉE ET DES PETITS POIS!

**LE MOT PERDU** 737

9 lettres: l'énergie nucléaire

E	C	A	L	C	U	L	I	S	A	U	T	R	E	D
N	O	T	O	R	P	I	S	S	I	O	F	X	I	E
I	H	O	Y	R	I	A	S	N	I	M	A	Y	R	U
M	V	M	R	P	D	T	U	O	E	C	P	B	A	X
L	I	E	D	U	E	E	L	I	T	U	M	L	V	N
A	E	C	S	M	E	D	R	S	I	O	L	E	E	R
T	E	R	I	A	E	L	C	U	N	E	P	I	O	E
O	T	U	E	S	C	I	A	F	U	L	B	E	L	E
T	I	O	I	S	R	Y	G	V	R	E	G	A	G	L
R	U	S	T	E	O	C	A	R	U	M	G	E	R	E
E	D	B	R	N	F	H	C	U	E	E	N	N	O	D
M	O	D	A	T	I	A	T	O	L	N	E	E	A	O
R	R	N	P	R	N	R	U	T	A	T	E	R	G	M
O	P	U	C	E	R	G	E	T	H	E	O	R	I	E
F	O	R	M	U	L	E	L	E	C	T	U	O	T	M

idée isotope  
issu  
masse mine mire modèle  
nombre noyau nucléaire ordre  
partie produit proton  
reçu réel  
simple source  
théorie total tour tout type  
unité utile  
valeur varié vie

actuel âge agit air atome autre égale élément énergie état  
calcul cas chaleur charge détail deux donnée bien but  
ère exact fin fois formule fusion loi

**solution du numéro 736 : FESTIN**

**VOTRE HOROSCOPE**

**du 20 FÉVRIER au 20 MARS**  
Il pourrait y avoir des changements d'horaires, d'organisation de votre espace ou d'autres petits détails perfectibles pour peu que vous vous en donniez la peine. Côté cœur, ne vous laissez pas envahir par la timidité, car vous aurez beaucoup de charme aujourd'hui.

**du 21 MARS au 20 AVRIL**  
Vous serez attiré par ce qui est stable et tranquille. Un événement du passé pourrait resurgir. Journée pour voir aux tâches que vous avez laissées s'accumuler depuis quelque temps. Vous serez méthodique.

**du 21 AVRIL au 20 MAI**  
Les contacts seront chaleureux avec votre entourage. Vous serez coopératif et vous ne tenterez pas de diriger les autres sans votre accord. Côté cœur, vous aurez besoin d'espace pour vous sentir à l'aise.

**du 21 MAI au 21 JUILLET**  
Vous serez intéressé par les questions d'argent et par de nouvelles acquisitions. Votre intérêt portera fruit car vous aurez la touche en ce domaine. Côté cœur, vous serez romantique. Vous saurez faire plaisir.

**du 22 JUILLET au 22 JUILLET**  
Vous serez porté à l'introspection et des questions pourraient vous tarabuster. La solitude ou l'intimité vous conviendront mieux que trop de compagnie, ce qui ne vous empêchera pas d'être pleinement efficace dans vos activités. En soirée, vous deviendrez calme.

**du 23 JUILLET au 23 AOÛT**  
Vous vivrez quelques jours plaisants du côté de vos relations amicales. Vous pourriez établir un contact avec une personne qui vous donnerait un coup de main. C'est le moment d'obtenir plus que ce que vous avez. Vous saurez vous mettre de l'avant.

**du 24 AOÛT au 22 SEPTEMBRE**  
Vous viendrez en aide à ceux qui vivent autour de vous. Vous ressentirez le besoin de changements dans votre vie professionnelle ou dans votre quotidien. Évitez les affrontements. Prenez le temps de mettre au point votre stratégie. Soirée calme.

**du 23 SEPTEMBRE au 23 OCTOBRE**  
Vous serez efficace dans tout ce que vous toucherez aujourd'hui. Vous saurez rencontrer les échéances. Si plusieurs nouvelles idées vous trébuchent en tête, sachez que vos chances de succès sont grandes. Côté cœur, vous serez fougueux.

**du 24 OCTOBRE au 22 NOVEMBRE**  
Vous serez d'humeur paisible et les activités qui demandent de tenir compte des autres vous conviendraient parfaitement. La solitude ne vous apporterait pas grand-chose. Journée intéressante pour les rencontres.

**du 23 NOVEMBRE au 21 DÉCEMBRE**  
Ce sera une journée tranquille et agréable tout à la fois. Vos plans ne seront pas modifiés. Vous aurez la touche pour améliorer la situation dans quelque domaine que ce soit. Flâner vous ferait du bien.

**du 22 DÉCEMBRE au 20 JANVIER**  
À la maison, tout ira bien, en particulier si vous êtes bien entouré. N'économisez pas trop le travail car vous aurez la possibilité d'atteindre vos objectifs. Idées nombreuses. Consacrez vous aux études joies.

**du 21 JANVIER au 19 FÉVRIER**  
Vous pourriez avoir moins d'énergie que dans les derniers jours. Il serait prudent de mesurer le pour et le contre avant de donner du temps à une cause qui n'en vaut peut-être pas la peine. Vous aurez une intuition dans une histoire de cœur.

**POISSONS**  
BÉLIER  
TAUREAU  
GÉMEAUX  
CANCER  
LION  
VIERGE  
BALANCE  
SCORPION  
SAGITTAIRE  
CAPRICORNE  
VERSEAU

**61 APPARTEMENTS EST**

**AUBAINE**  
3 1/2  
chauffé, eau ch. élect. près tous les services. 325, 15e Ave. Le Manoir, à voir. 820-7529

COOP. D'HAB. DESORMEAUX  
3 1/4 - 5 1/2  
propre, chauffé, eau chaude, spacieux, tranquille. Prix très avantageux. grand parc, école à proximité. Tél.: 822-1871

**EST, 3 1/2 - 4 1/2 - 5 1/2**  
CHAUFFÉS, EAU CHAUDE  
Près de 4-saisons et CHUS. Impeccables. Promotion sur place.  
829-8625 / 563-7087

EST - 1025 STE-FAMILLE  
4 1/2, chauffé, eau chaude, ma- gnifique vue, très propres.  
820-5229 / 849-4551

EST - 3 1/2 semi-meublés, chauffés, eau ch., buanderie, stat. Près de tous services.  
LCC 569-9785, 822-1600.

EST - 4 1/2 - 5 1/2  
T. complet. Prix complet! Entièrement rénové. Tél.: 820-7583

**EST - 865 WALSH**  
3 1/4, 4 1/2, chauffés, eau chaude, modernes, près de tous services.  
Tél.: 823-0170 / 346-3712

**ÉTUDIANTS(ES)**  
1 1/4, 4 1/2, près CEGEP, Centre de la Santé, semi-meublés ou non, stores, buanderie, aspirateur. Tél.: 821-8338

**EXCEPTIONNEL**  
Beau 5 1/2, chauffé, eau chaude, plancher flottant au salon. Pour personnes semi-retraitées.  
571-8810 / 569-3517

**FACE CEGEP**  
Très grands 3 1/4 - 5 1/2, confort et sécurité, espaces verts. 569-0188

**GRAND 4 1/2**, chauffé, eau ch. incluse, pl. bois franc, près du Centre St-Vincent de Paul et Cégep. Info.: 346-4403 cell.: 571-2247

**GRAND 4 1/2**, près de tous services. 4305 chauffé. 823-5479

**GRAND 4 1/2** près du CHUS, chauffé, eau chaude, libre ter. avril. 4055/mois. 565-9369

**PLACE MONTPELLIER CHAUFFÉS, EAU CHAUDE**  
Promotion sur place. Bon environnement, près de 4-saisons et CHUS, impeccables.  
Promotion sur place. 829-5662 / 563-7087

**PLACE TERRILL**  
2 1/2, 3, 3 1/2  
BEAUX, PAISIBLES  
Chauffés, eau chaude, semi-meublés, près CEGEP et tous les services. Place Terrill et 801 Papineau. 822-4199 / 563-9548

**PRÈS CEGEP**  
3 1/2, 4 1/2, 5 1/2, 6 1/2, s-meublés, ch. eau ch. 5 1/2 Kennedy Nord, juillet. 346-9764

**PRÈS CEGEP**  
et Centre 24-Juin  
3 1/2 pièces, semi-meublés dans imm. propre et paisible. Prix très compét. 345-5066, pag. 829-3063

**SECT. CEGEP 1 1/2, 4 1/2**, chauffés, éclairés, eau chaude. Poss. meublés. 820-2518, 820-8822

**SUPERBE 4 1/2**, entièrement rénové, libre imm. ch. eau chaude. Tél.: 829-9179

**62 APPARTEMENTS NORD**

**109 KING OUEST, 1 1/2, 2 1/2, 3 1/2**  
meublés, chauffés, éclairés, eau chaude, modernes. 565-0301

**105 LOMAS: 1 1/2 - 3 1/2**  
Sécurité, ascenseur - piscine. Chauffés, eau chaude. Voisin Proménades King-Immeuble en bât. 565-9338 / 1006-06

**1095 GROSVENOR**  
grand 5 1/2, chauffé, eau chaude, 4895, pour juillet. 821-4088 ou 346-7800

**1175 ESPLANADE FACE AU LAC**  
3 1/2, ch. él., eau chaude, s-meublé, psta cyclée.  
823-0991 / 563-7087

**1344 KING OUEST, pour juillet**  
Grand 3 1/2 dans une maison canadienne, bois franc, bain sur pied, 4405 chauffé, eau ch. idéal pour personne se cherchant conciergerie. 821-8336

**110 CANDIAC, 3 1/4, 4 1/2**, près bois, clientèle de choix. 823-1537, 573-2711, 809-0272.

**167 PRÉCOURT** 3 1/2, chauffé, eau chaude, terrain. 820-5029 / 849-4551

**175 WILSON** 3 1/2 semi-meublé, ch. eau ch. pl. bois. 820-5029 / 849-4551

**1760 PROSPECT** 3 1/4 - 5 1/2, eau chaude, fourne, pl. béton, balcon. LCC: 346-9996, 822-1600.

**NORD rue Lomas**  
2 - 3 - 4 pces  
élect. payée, piscine.  
566-4964  
82-3672

**NORD RUE BUCK**  
2 - 3 - 4 pces  
563-5238  
82-3672

**NORD**  
Studio modernes  
Rue Ontario et Méay  
Meublés, éclairés, chauffés.  
Près parc et services.  
346-8467

**62 APPARTEMENTS NORD**

**1ER CHOIX**  
635 MCGREGOR  
1er choix, près Carrefour de l'Estrie. 3 1/4, imm. de prestige. Ascenseur. Libre imm. et prêt juillet. Réservez-tôt. 569-3620

**1ER CHOIX NORD**  
685 MCGREGOR  
Supébes 3 1/4, 4 1/2, tranquille, 5 min. Carrefour. 346-9183 / Page 823-9739

**1x4 1/2 Moderne**  
3450 Deschênes  
800 pi Carrefour.  
1er juillet, imm. propre et paisible. Tapis, salle de bains, double div., entres. lav-séch, asp. central, frais pent, balcon indiv., inter. com. 2 stat. Envir. exceptionnel. Concierge par prop.  
346-0675, 574-3061

**1 1/2, 3 1/2, 4 1/2, 5 1/2**  
PLACE ANNIE  
PISCINE  
PAYSAGEMENT EXCEPTIONNEL. CHAUFFÉS, EAU CHAUDE.  
670 McGregor, apt. 201. 563-8095, 564-1006

**1 1/2, 3 1/2, 4 1/2, 5 1/2**  
PISCINE  
PAYSAGEMENT EXCEPTIONNEL. CHAUFFÉS, EAU CHAUDE.  
670 McGregor, apt. 201. 563-8095, 564-1006

**1 1/2, 3 1/2, 4 1/2, 5 1/2**  
PISCINE  
PAYSAGEMENT EXCEPTIONNEL. CHAUFFÉS, EAU CHAUDE.  
670 McGregor, apt. 201. 563-8095, 564-1006

**1 1/2, 3 1/2, 4 1/2, 5 1/2**  
PISCINE  
PAYSAGEMENT EXCEPTIONNEL. CHAUFFÉS, EAU CHAUDE.  
670 McGregor, apt. 201. 563-8095, 564-1006

**1 1/2, 3 1/2, 4 1/2, 5 1/2**  
PISCINE  
PAYSAGEMENT EXCEPTIONNEL. CHAUFFÉS, EAU CHAUDE.  
670 McGregor, apt. 201. 563-8095, 564-1006

**1 1/2, 3 1/2, 4 1/2, 5 1/2**  
PISCINE  
PAYSAGEMENT EXCEPTIONNEL. CHAUFFÉS, EAU CHAUDE.  
670 McGregor, apt. 201. 563-8095, 564-1006

**1 1/2, 3 1/2, 4 1/2, 5 1/2**  
PISCINE  
PAYSAGEMENT EXCEPTIONNEL. CHAUFFÉS, EAU CHAUDE.  
670 McGregor, apt. 201. 563-8095, 564-1006

**1 1/2, 3 1/2, 4 1/2, 5 1/2**  
PISCINE  
PAYSAGEMENT EXCEPTIONNEL. CHAUFFÉS, EAU CHAUDE.  
670 McGregor, apt. 201. 563-8095, 564-1006

**1 1/2, 3 1/2, 4 1/2, 5 1/2**  
PISCINE  
PAYSAGEMENT EXCEPTIONNEL. CHAUFFÉS, EAU CHAUDE.  
670 McGregor, apt. 201. 563-8095, 564-1006

**1 1/2, 3 1/2, 4 1/2, 5 1/2**  
PISCINE  
PAYSAGEMENT EXCEPTIONNEL. CHAUFFÉS, EAU CHAUDE.  
670 McGregor, apt. 201. 563-8095, 564-1006

**1 1/2, 3 1/2, 4 1/2, 5 1/2**  
PISCINE  
PAYSAGEMENT EXCEPTIONNEL. CHAUFFÉS, EAU CHAUDE.  
670 McGregor, apt. 201. 563-8095, 564-1006

**1 1/2, 3 1/2, 4 1/2, 5 1/2**  
PISCINE  
PAYSAGEMENT EXCEPTIONNEL. CHAUFFÉS, EAU CHAUDE.  
670 McGregor, apt. 201. 563-8095, 564-1006

**1 1/2, 3 1/2, 4 1/2, 5 1/2**  
PISCINE  
PAYSAGEMENT EXCEPTIONNEL. CHAUFFÉS, EAU CHAUDE.  
670 McGregor, apt. 201. 563-8095, 564-1006

**1 1/2, 3 1/2, 4 1/2, 5 1/2**  
PISCINE  
PAYSAGEMENT EXCEPTIONNEL. CHAUFFÉS, EAU CHAUDE.  
670 McGregor, apt. 201. 563-8095, 564-1006

**1 1/2, 3 1/2, 4 1/2, 5 1/2**  
PISCINE  
PAYSAGEMENT EXCEPTIONNEL. CHAUFFÉS, EAU CHAUDE.  
670 McGregor, apt. 201. 563-8095, 564-1006

**1 1/2, 3 1/2, 4 1/2, 5 1/2**  
PISCINE  
PAYSAGEMENT EXCEPTIONNEL. CHAUFFÉS, EAU CHAUDE.  
670 McGregor, apt. 201. 563-8095, 564-1006

**1 1/2, 3 1/2, 4 1/2, 5 1/2**  
PISCINE  
PAYSAGEMENT EXCEPTIONNEL. CHAUFFÉS, EAU CHAUDE.  
670 McGregor, apt. 201. 563-8095, 564-1006

**1 1/2, 3 1/2, 4 1/2, 5 1/2**  
PISCINE  
PAYSAGEMENT EXCEPTIONNEL. CHAUFFÉS, EAU CHAUDE.  
670 McGregor, apt. 201. 563-8095, 564-1006

**1 1/2, 3 1/2, 4 1/2, 5 1/2**  
PISCINE  
PAYSAGEMENT EXCEPTIONNEL. CHAUFFÉS, EAU CHAUDE.  
670 McGregor, apt. 201. 563-8095, 564-1006

**1 1/2, 3 1/2, 4 1/2, 5 1/2**  
PISCINE  
PAYSAGEMENT EXCEPTIONNEL. CHAUFFÉS, EAU CHAUDE.  
670 McGregor, apt. 201. 563-8095, 564-1006

**1 1/2, 3 1/2, 4 1/2, 5 1/2**  
PISCINE  
PAYSAGEMENT EXCEPTIONNEL. CHAUFFÉS, EAU CHAUDE.  
670 McGregor, apt. 201. 563-8095, 564-1006

**1 1/2, 3 1/2, 4 1/2, 5 1/2**  
PISCINE  
PAYSAGEMENT EXCEPTIONNEL. CHAUFFÉS, EAU CHAUDE.  
670 McGregor, apt. 201. 563-8095, 564-1006

**1 1/2, 3 1/2, 4 1/2, 5 1/2**  
PISCINE  
PAYSAGEMENT EXCEPTIONNEL. CHAUFFÉS, EAU CHAUDE.  
670 McGregor, apt. 201. 563-8095, 564-1006

**1 1/2, 3 1/2, 4 1/2, 5 1/2**  
PISCINE  
PAYSAGEMENT EXCEPTIONNEL. CHAUFFÉS, EAU CHAUDE.  
670 McGregor, apt. 201. 563-8095, 564-1006

**1 1/2, 3 1/2, 4 1/2, 5 1/2**  
PISCINE  
PAYSAGEMENT EXCEPTIONNEL. CHAUFFÉS, EAU CHAUDE.  
670 McGregor, apt. 201. 563-8095, 564-1006

**1 1/2, 3 1/2, 4 1/2, 5 1/2**  
PISCINE  
PAYSAGEMENT EXCEPTIONNEL. CHAUFFÉS, EAU CHAUDE.  
670 McGregor, apt. 201. 563-8095, 564-1006

**1 1/2, 3 1/2, 4 1/2, 5 1/2**  
PISCINE  
PAYSAGEMENT EXCEPTIONNEL. CHAUFFÉS, EAU CHAUDE.  
670 McGregor, apt. 201. 563-8095, 564-1006

**1 1/2, 3 1/2, 4 1/2, 5 1/2**  
PISCINE  
PAYSAGEMENT EXCEPTIONNEL. CHAUFFÉS, EAU CHAUDE.  
670 McGregor, apt. 201. 563-8095, 564-1006

**62 APPARTEMENTS NORD**

**3 1/2 DANS QUADRUPEX**  
732 Victoria, 2e étage. Entrée priv. poêle, frigo, tapis. 3455/mois tout inclus. 564-6060, 829-5825

**445\$ - 4 1/2**  
Eau chaude incluse, très bon état. Libre juin ou le Vus avant. 80 Don Bosco. 563-3311

**4 1/2, 6 1/2**  
petit bloc, 2 balcons, secteur du golf juillet. 823-9618

**4 1/2, 6 1/2**  
RUE GROSVENOR: très propre, chauffé, eau chaude, poêle réfrig, four, 4008, libre imméd. 820-4440

**4 1/2 - 550 JACQUES-CARTIER**  
Gr. pces, frais pent, stores inc, tranquille, gr balcon, ch. eau ch. 4655/mois. 562-6163

**4 1/2 - 550 JACQUES-CARTIER**  
Gr. pces, frais pent, stores inc, tranquille, gr balcon, ch. eau ch. 4655/mois. 562-6163

**4 1/2 - 550 JACQUES-CARTIER**  
Gr. pces, frais pent, stores inc, tranquille, gr balcon, ch. eau ch. 4655/mois. 562-6163

**4 1/2 - 550 JACQUES-CARTIER**  
Gr. pces, frais pent, stores inc, tranquille, gr balcon, ch. eau ch. 4655/mois. 562-6163

**4 1/2 - 550 JACQUES-CARTIER**  
Gr. pces, frais pent, stores inc, tranquille, gr balcon, ch. eau ch. 4655/mois. 562-6163

**4 1/2 - 550 JACQUES-CARTIER**  
Gr. pces, frais pent, stores inc, tranquille, gr balcon, ch. eau ch. 4655/mois. 562-6163

**4 1/2 - 550 JACQUES-CARTIER**  
Gr. pces, frais pent, stores inc, tranquille, gr balcon, ch. eau ch. 4655/mois. 562-6163

**4 1/2 - 550 JACQUES-CARTIER**  
Gr. pces, frais pent, stores inc, tranquille, gr balcon, ch. eau ch. 4655/mois. 562-6163

**4 1/2 - 550 JACQUES-CARTIER**  
Gr. pces, frais pent, stores inc, tranquille, gr balcon, ch. eau ch. 4655/mois. 562-6163

**4 1/2 - 550 JACQUES-CARTIER**  
Gr. pces, frais pent, stores inc, tranquille, gr balcon, ch. eau ch. 4655/mois. 562-6163

**4 1/2 - 550 JACQUES-CARTIER**  
Gr. pces, frais pent, stores inc, tranquille, gr balcon, ch. eau ch. 4655/mois. 562-6163

**4 1/2 - 550 JACQUES-CARTIER**  
Gr. pces, frais pent, stores inc, tranquille, gr balcon, ch. eau ch. 4655/mois. 562-6163

**4 1/2 - 550 JACQUES-CARTIER**  
Gr. pces, frais pent, stores inc, tranquille, gr balcon, ch. eau ch. 4655/mois. 562-6163

**4 1/2 - 550 JACQUES-CARTIER**  
Gr. pces, frais pent, stores inc, tranquille, gr balcon, ch. eau ch. 4655/mois. 562-6163

**4 1/2 - 550 JACQUES-CARTIER**  
Gr. pces, frais pent, stores inc, tranquille, gr balcon, ch. eau ch. 4655/mois. 562-6163

**4 1/2 - 550 JACQUES-CARTIER**  
Gr. pces, frais pent, stores inc, tranquille, gr balcon, ch. eau ch. 4655/mois. 562-6163

**4 1/2 - 550 JACQUES-CARTIER**  
Gr. pces, frais pent, stores inc, tranquille, gr balcon, ch. eau ch. 4655/mois. 562-6163

**4 1/2 - 550 JACQUES-CARTIER**  
Gr. pces, frais pent, stores inc, tranquille, gr balcon, ch. eau ch. 4655/mois. 562-6163

**4 1/2 - 550 JACQUES-CARTIER**  
Gr. pces, frais pent, stores inc, tranquille, gr balcon, ch. eau ch. 4655/mois. 562-6163

**4 1/2 - 550 JACQUES-CARTIER**  
Gr. pces, frais pent, stores inc, tranquille, gr balcon, ch. eau ch. 4655/mois. 562-6163

**4 1/2 - 550 JACQUES-CARTIER**  
Gr. pces, frais pent, stores inc, tranquille, gr balcon, ch. eau ch. 4655/mois. 562-6163

**4 1/2 - 550 JACQUES-CARTIER**  
Gr. pces, frais pent, stores inc, tranquille, gr balcon, ch. eau ch. 4655/mois. 562-6163

**4 1/2 - 550 JACQUES-CARTIER**  
Gr. pces, frais pent, stores inc, tranquille, gr balcon, ch. eau ch. 4655/mois. 562-6163

**4 1/2 - 550 JACQUES-CARTIER**  
Gr. pces, frais pent, stores inc, tranquille, gr balcon, ch. eau ch. 4655/mois. 562-6163

**4 1/2 - 550 JACQUES-CARTIER**  
Gr. pces, frais pent, stores inc, tranquille, gr balcon, ch. eau ch. 4655/mois. 562-6163

**4 1/2 - 550 JACQUES-CARTIER**  
Gr. pces, frais pent, stores inc, tranquille, gr balcon, ch. eau ch. 4655/mois. 562-6163

**4 1/2 - 550 JACQUES-CARTIER**  
Gr. pces, frais pent, stores inc, tranquille, gr balcon, ch. eau ch. 4655/mois. 562-6163

**63 APPARTEMENTS OUEST**

**1640 LAROCQUE** 4 1/2 dans 1x6 log. p. 3008/mois. L.O.C.: 564-7141, 822-1800.

**1667 DE COURVILLE**  
3 1/4 - 4 1/2, meublés, poss. tout in- clus. Libre imm. 571-5237

**1965 DES BOISES**  
3 1/4 - 4 1/2, tout inclus, à partir de 325\$ - 375\$ - 425\$. Concierge. 569-3620

**1 MOIS GRATUIT**  
2 1/2 - 3 1/2 - 4 1/2 - 5 1/2  
Chauffés, eau chaude, tranquilles, impeccables. 566-9337, 566-3850

**1 1/2, 3 1/2, 4 1/2, 5 1/2**  
SECTEUR UNIVERSITAIRE  
eau chaude, fourne, près Université et tous services. Immeuble moderne et impeccable. 563-7087

**1 1/2, 3 1/2, 4 1/2, 5 1/2**  
SECTEUR UNIVERSITAIRE  
eau chaude, fourne, près Université et tous services. Immeuble moderne et impeccable. 563-7087

**1 1/2, 3 1/2, 4 1/2, 5 1/2**  
SECTEUR UNIVERSITAIRE  
eau chaude, fourne, près Université et tous services. Immeuble moderne et impeccable. 563-7087

**1 1/2, 3 1/2, 4 1/2, 5 1/2**  
SECTEUR UNIVERSITAIRE  
eau chaude, fourne, près Université et tous services. Immeuble moderne et impeccable. 563-7087

**1 1/2, 3 1/2, 4 1/2, 5 1/2**  
SECTEUR UNIVERSITAIRE  
eau chaude, fourne, près Université et tous services. Immeuble moderne et impeccable. 563-7087

**1 1/2, 3 1/2, 4 1/2, 5 1/2**  
SECTEUR UNIVERSITAIRE  
eau chaude, fourne, près Université et tous services. Immeuble moderne et impeccable. 563-7087

**1 1/2, 3 1/2, 4 1/2, 5 1/2**  
SECTEUR UNIVERSITAIRE  
eau chaude, fourne, près Université et tous services. Immeuble moderne et impeccable. 563-7087

**1 1/2, 3 1/2, 4 1/2, 5 1/2**  
SECTEUR UNIVERSITAIRE  
eau chaude, fourne, près Université et tous services. Immeuble moderne et impeccable. 563-7087

**1 1/2, 3 1/2, 4 1/2, 5 1/2**  
SECTEUR UNIVERSITAIRE  
eau chaude, fourne, près Université et tous services. Immeuble moderne et impeccable. 563-7087

**1 1/2, 3 1/2, 4 1/2, 5 1/2**  
SECTEUR UNIVERSITAIRE  
eau chaude, fourne, près Université et tous services. Immeuble moderne et impeccable. 563-7087

**1 1/2, 3 1/2, 4 1/2, 5 1/2**  
SECTEUR UNIVERSITAIRE  
eau chaude, fourne, près Université et tous services. Immeuble moderne et impeccable. 563-7087

**1 1/2, 3 1/2, 4 1/2, 5 1/2**  
SECTEUR UNIVERSITAIRE  
eau chaude, fourne, près Université et tous services. Immeuble moderne et impeccable. 563-7087

**1 1/2, 3 1/2, 4 1/2, 5 1/2**  
SECTEUR UNIVERSITAIRE  
eau chaude, fourne, près Université et tous services. Immeuble moderne et impeccable. 563-7087

**1 1/2, 3 1/2, 4 1/2, 5 1/2**  
SECTEUR UNIVERSITAIRE  
eau chaude, fourne, près Université et tous services. Immeuble moderne et impeccable. 563-7087

**1 1/2, 3 1/2, 4 1/2, 5 1/2**  
SECTEUR UNIVERSITAIRE  
eau chaude, fourne, près Université et tous services. Immeuble moderne et impeccable. 563-7087

**1 1/2, 3 1/2, 4 1/2, 5 1/2**  
SECTEUR UNIVERSITAIRE  
eau chaude, fourne, près Université et tous services. Immeuble moderne et impeccable. 563-7087

**1 1/2, 3 1/2, 4 1/2, 5 1/2**  
SECTEUR UNIVERSITAIRE  
eau chaude, fourne, près Université et tous services. Immeuble moderne et impeccable. 563-7087

**1 1/2, 3 1/2, 4 1/2, 5 1/2**  
SECTEUR UNIVERSITAIRE  
eau chaude, fourne, près Université et tous services. Immeuble moderne et impeccable. 563-7087

**1 1/2, 3 1/2, 4 1/2, 5 1/2**  
SECTEUR UNIVERSITAIRE  
eau chaude, fourne, près Université et tous services. Immeuble moderne et impeccable. 563-7087

CERTI-MAX SHERBROOKE NISSAN. 110 AUTOS A VENDRE. 97 NISSAN PATHFINDER SE 4x4, V-6, tout équipé, 75 000 km. 98 NISSAN TERCEL 2 p., aut., 8 495 \$.

Meilleurs prix tout compris. Avis aux chercheurs d'aubaines. Modèles 2000 - Neufs. Stock #277 NEUF 2000 - Cavalier 4 portes rouge, téléverrouillage, air climatisé.

158 PERSONNEL DEMANDÉ. 2 BOUCHERS permanents, salaire selon expérience, disponible 7 jours semaine.

BOULANGERIE Georges COMMIS COMPTOIR (BOULANGERIE) FLEURIMONT. 8\$/heure pour débiter. Permanent, temps plein, 30 à 35 heures semaine.

OPÉRATEURS ET OPÉRATRICES DE MACHINES À COUDRE RECHERCHÉS(ES). TRANSPORT COMPRIS DE SHERBROOKE À RICHMOND.

UN IMPORTANT MAGASIN D'ALIMENTATION est à la recherche d'une ou d'un GÉRANTE, GÉRANT DE BOULANGERIE.

ANIMATEUR(trice) La Maison des jeunes l'initiative de Valcourt est la recherche d'une (e) Animatriceur(trice).

158 PERSONNEL DEMANDÉ. OPÉRATEUR DE BROYEUR. Doit avoir aptitudes et expérience en mécanique et soudure.

RESTO-BAR JESSIE est à la recherche de CUISINIER, SERVEUSE ET PLONGEUR, avec expérience.

158 PERSONNEL DEMANDÉ. CAMELOT RECHERCHÉ JEUNE ou ADULTE pour le journal LA TRIBUNE.

CHERCHE CHAUFFEUR de camion semi-remorque, transport Province Québec, permis classe 1, 1 an d'expérience.

158 PERSONNEL DEMANDÉ. AUBERGE RECHERCHE CHEF CUISINIER. Menu table d'hôte et groupes.

158 PERSONNEL DEMANDÉ. AUBERGE D'EXPERIENCE. Compagnie en expansion, est à la recherche de 4 cuisiniers.

158 PERSONNEL DEMANDÉ. CUISINIER-CUISINIÈRE. Expérience minimale de 3 ans, de préférence en pâtis.

158 PERSONNEL DEMANDÉ. GÉRANT CONSEILLER/GÉRANTE CONSEILLÈRE. à la vente pour boutique de vêtements pour enfants.

158 PERSONNEL DEMANDÉ. SERVEUSE PLOUQUEUSE 20 h/semaine. Devoir de polyvalence, soit jour, soir et fin de semaine.

196 SANTÉ RELAXATION. AU RENDEZ-VOUS EN MASSOTHÉRAPIE. Massothérapeute diplômée.

221 DIVERS À VENDRE. À BAS PRIX! Pourquoi payer plus cher ailleurs? Plancher flottant 1ère qualité.

212 ESCORTES. 00 H, #1 EN ESTRIE AU CLAIR DE LUNE. L'Agence no. 1. Serv. discrétion absolue.

AMOUREUSES. Éléгант et charmantes. Service discret et rapide. Hôtesses de 19 à 35 ans.

À LA BONNE PLACE. DISCRETION ABSOLUE. 24 H/24 H. CASSIE 19 ans, KIM 19 ans.

213 PERDU - TROUVÉ. 2 BAGUES perdues dans le stationnement Sears Carrefour de l'Estrie.

215 ANIMAUX. ACHAT, VENTE, ÉCHANGE. Chiots Chihuahua, Bull Mastiff, mâle de 6 mois.

219 ROULOTTES. ROULOTTE 33 PI, 1974. Équipée, remis, peisé, 4300\$. 569-2077, 609-9255.

221 DIVERS À VENDRE. CASINO DE MONTREAL. Départ à 19 h. 50\$ par personne (min. 8).

222 MEUBLES ELECTROMÉNAGERS. RÉFRIGÉRATEUR BLANC Westinghouse, bonne condition.

227 VENTES DE GARAGE AUTRES. MARCHÉ AUX PUCES INTERIEUR 6653 Boul. Bourgeois.

238 ASTROLOGIE. ASTROLOGIE TAROT. Voulez-vous connaître l'avenir? ASTRO F 563-3603.

AVIS PUBLIC. CANADA COUR SUPÉRIEURE. PROVINCE DE QUÉBEC. DISTRICT DE SAINT-FRANÇOIS.

MACHINE À PNEUS. \*5060 E RIM. CLAMPS COATS. BONNE CONDITION.

222 MEUBLES ELECTROMÉNAGERS. TABLE DE BILLARD Brunswick, tres propre, 750\$. 566-7784.

222 MEUBLES ELECTROMÉNAGERS. 3 MODULES DE COIFFURE pour 50\$ chèque. 566-5337.

222 MEUBLES ELECTROMÉNAGERS. MOBILIER CHAMBRE D'ENTRÉE. marque Mongeau, en merisier solide.

222 MEUBLES ELECTROMÉNAGERS. MOBILIER CHAMBRE D'ENTRÉE. marque Mongeau, en merisier solide.

AVIS LÉGAUX - APPEL D'OFFRES - SOUMISSIONS - ENCANS. PROVINCE DE QUÉBEC. VILLE DE ROCK FOREST. AVIS PUBLIC.

AVIS PUBLIC. CANADA COUR SUPÉRIEURE. PROVINCE DE QUÉBEC. DISTRICT DE SAINT-FRANÇOIS. MICHÈLE PINARD, RÉGULANTE.

Assemblée générale annuelle. Prenez avis que l'assemblée générale annuelle des actionnaires de Promutuel Vie inc. se tiendra le :

AVIS PUBLIC. SOCIÉTÉ DE DÉVELOPPEMENT ÉCONOMIQUE DE LA RÉGION SHERBROOKEISE (CLD).

AVIS PUBLIC. UN AVIS PUBLIC est par la présente donné à tous les collèges électoraux.

AVIS PUBLIC. CATEGORIE 7 - MILIEU COMMUNAUTAIRE. Chaque organisme communautaire constitué en vertu de la partie II de la Loi sur les compagnies.

AVIS PUBLIC. CATEGORIE 10 - MILIEU INSTITUTIONNEL, ÉDUCATION. Chaque établissement d'enseignement de niveau universitaire ou collégial de même que les commissions scolaires.

# Décès, Prières, Remerciements



**BILODEAU**  
Marielle  
(Prévost)

Au CHUS, Hôpital Fleurimont, dimanche le 11 mars 2001 est décédée madame Marielle Prévost Bilodeau à l'âge de 60 ans, épouse de feu André Bilodeau, demeurant à Rock Forest. Madame Prévost repose à la:

Coopérative Funéraire de l'Estrie  
Maison A. Béliste  
505, rue Short, Sherbrooke (Québec)  
Tél.: 819-564-6455 - Téléc.: 819-564-7346  
Louise Lanctôt, d.g.; Mario Lemaire, dir.

Heures de visite: MARDI, de 14 h à 16 h et de 19 h à 22 h. Jour des funérailles, de 9 h jusqu'au départ du salon à 10 h 30. Funérailles, mercredi 14 mars 2001 à 11 h en l'église Saint-Roch à Rock Forest. Les cendres seront déposées au cimetière Saint-Michel, jeudi le 15 mars 2001 à 14 h. Madame Prévost laisse dans le deuil ses enfants: Linda (Réjean Lacroix); Mario; sa mère: Marie-Jeanne Legendre Prévost; ses petits-enfants: Dany, Marco, Bruno, Martin, Chantal, Marie-Eve, Emilie; son arrière-petit-fils: William; ses beaux-fils et belles-filles: Yvon; Raymond (Lise Lecours); Denis; Réal (Viola Liberta); ses sœurs: Éva (Fred Harron); Juliette Prévost; Colette Prévost; Carole Prévost; Claudette Prévost; Fleurette Prévost; Juliette Cusson; elle était aussi la sœur de feu Marcel Prévost (Huguette Houle); ainsi que la sœur de feu Claude Prévost. Elle laisse également dans le deuil son conjoint: Marcel Frappier; ainsi que ses beaux-frères et belles-sœurs, neveux, nièces, cousins, cousines, autres parents et amis. La famille désire remercier le personnel du CHUS, Hôpital Fleurimont; ainsi que le Dr Paul Bessette pour les bons soins prodigués à Mme Prévost. En guise de sympathie, des dons à la FONDATION DU CENTRE UNIVERSITAIRE DE SANTÉ DE L'ESTRIE, 3001, 12e Avenue Nord, Fleurimont, Qc. J1H 5N4 seraient appréciés.



**BÉLANGER**  
Yvonne  
(Fortier)

À Magog, dimanche le 11 mars 2001 est décédée madame Yvonne Fortier Bélanger à l'âge de 82 ans et 9 mois, épouse de feu Julien Bélanger, demeurant à Magog. Madame Bélanger repose à la:

Résidence Funéraire Ledoux Magog inc.  
150, rue Sherbrooke, Magog, Québec  
Tél.: 819-843-4473  
Jacques Lecours, président

Heures de visite: JEUDI, 15 mars 2001 de 14 h à 16 h et de 19 h à 22 h. Jour des funérailles, de 9 h jusqu'au départ du salon à 10 h 30. Funérailles, vendredi 16 mars 2001 à 11 h en l'église Ste-Catherine de Hatley. Les cendres seront déposées au cimetière du même endroit à une date ultérieure. Madame Bélanger laisse dans le deuil ses enfants: Robert (Gaétane Dumas); Yvon (Elisabeth Brier); Nicole (Louis Lamontagne); René; François; Stella (Marc Dupont); Manon (José Descôteaux); ses 14 petits-enfants: José, Philippe, Charlotte, Marie-Pier, Simon, Vincent, Jonathan, Tara, Yannick, Michaël, Adam, Gabriel, Laurence et Charles; ses 2 arrière-petits-enfants: Alexandra et Samuel; ses frères et sa sœur: Léonidas Fortier; Hervé Fortier (Annette Talbot); Rachel Fortier (Fernando Perreault); ses beaux-frères et belles-sœurs: Thérèse Langlois (feu Raoul Fortier); Simone Tellier (feu Bertrand Fortier); Anne-Rose Gauthier (feu Théodore Fortier); Noëlla Bolduc (feu Arthur Fortier); Irène Nadeau; Narcisse Bélanger (Lucia); Lionel Bélanger (feu Marguerite); Alice Gingras (feu Romeo Bélanger); ainsi que plusieurs neveux, nièces, autres parents et amis. La famille désire remercier grandement le personnel du 3ième étage du Foyer Sacré-Coeur pour tous les bons soins et attention prodigués à Mme Fortier Bélanger.



**CHAMBERLAND**  
Jules

À la Résidence Yvonne-Sylvain le 10 mars 2001, est décédé monsieur Jules Chamberland à l'âge de 87 ans et 8 mois, demeurant à Beaufort. La direction des funérailles a été confiée à la:

Coopérative funéraire de la Seigneurie  
2450, avenue St-Clément, Beaufort, Qc  
Tél.: 418-663-4735, Téléc.: 418-663-2328  
Courriel: coop@coopseigneurie.com

La famille accueillera parents et amis ce vendredi 16 mars 2001, à compter de 10 h, en l'église St-Ignace de Loyola, 3325, rue Loyola, Beaufort, où le service religieux sera célébré à 11 h, en présence des cendres. Monsieur Chamberland laisse dans le deuil ses enfants, gendres et belles-filles: Denis (Monique Caouette); Francine (Louis Fiset); Luc (Claire Vézina); Richard (Ginette Durocher); Carole (André Fortier); ses petits-enfants: Claudé, Hélène et Isabelle Chamberland; Michel et Sylvain Fiset; Sophie et Lucie Chamberland; Éric et Steve Chamberland; Guillaume et Frédéric Fortier; il était aussi le grand-père de feu Martin Fiset; ses arrière-petits-enfants: Lauriane; Chamberland et William D. Fiset; son frère: Robert Chamberland (Goergette Milot); son beau-frère: Roland Fortin (Simone Blais). Un remerciement spécial au personnel du 2e étage de la Résidence Yvonne Sylvain pour les bons soins prodigués à monsieur Chamberland. En guise de sympathie, des dons à la SOCIÉTÉ CANADIENNE DU CANCER, 489 boul. René Lévesque Ouest, Québec, Qc. G1S 1S2, seraient appréciés de la famille.



**ASSELIN**  
Yvette  
(Marcoux)

Au Pavillon d'Youville, samedi le 10 mars 2001 est décédée madame Yvette Marcoux Asselin à l'âge de 91 ans et 6 mois, veuve de Fortunat Asselin et fille de feu Joseph Marcoux (feu Anaise Lemieux), demeurant à Sherbrooke et autrefois de St-Magloire de Bellechasse. Madame Asselin repose à la:

Coopérative funéraire de l'Estrie  
Maison Brien & Monfette  
33, rue Bowen Sud, Sherbrooke (Québec)  
Tél.: 819-565-9393 - Téléc.: 819-564-7346  
Louise Lanctôt, directrice générale  
Mario Lemaire, directeur.

Heures de visite: MARDI, 13 mars 2001 de 14 h à 16 h et de 19 h à 22 h. Jour des funérailles, de 10 h jusqu'au départ du salon à 12 h 30. Funérailles, mercredi 14 mars 2001, à 13 h en l'église Coeur-Immaculée de Marie. Inhumation au cimetière Les Jardins du Souvenir à une date ultérieure. Madame Asselin laisse dans le deuil sa fille: Marielle (feu Mike Kotlarchuk); ses petits-enfants: Richard (Anne) et Lynne; ses arrière-petits-enfants: Matlin et Tythan. Elle était aussi la sœur de feu Germaine Marcoux et de feu Gertrude Marcoux. Elle laisse également ses belles-sœurs: Yvette Goupil (feu Robert Marcoux); Evelynne Tanguay (feu Fernand Asselin); Alice Brochu (feu Antonio Asselin); ses beaux-frères: Alphonse Asselin (feu Lucienne Maurice); Robert Labbé (Alexina Asselin); Léopold Laverdière (feu Jeanne Asselin); ainsi que ses cousins, cousines, neveux, nièces, autres parents et amis. Sincères remerciements au Dr Francine Audet et le personnel de l'unité 46 de l'Institut de Gériatrie Youville pour les bons soins prodigués à madame Asselin. Vos témoignages de sympathie peuvent se traduire par un don à l'UGS, PAVILLON D'YOUVILLE, 1036, rue Belvédère Sud, Sherbrooke, Qc. J1H 4C4.



**HOULE**  
Martial

À Sherbrooke, vendredi 9 mars 2001 est décédé monsieur Martial Houle à l'âge de 63 ans, époux de Rachelle Chénier, demeurant à Bromptonville. Afin de respecter les dernières volontés de monsieur Houle, il n'y aura pas d'exposition. La direction des funérailles a été confiée à la:

Coopérative funéraire de l'Estrie  
Maison A. Béliste  
505, rue Short, Sherbrooke (Québec)  
Tél.: 819-564-6455 Téléc.: 819-564-7346  
Louise Lanctôt, directrice générale  
Mario Lemaire, directeur.

Le jour des funérailles, la famille sera présente à l'église à compter de 12 h afin de recevoir les condoléances des parents et amis. Funérailles, vendredi 16 mars 2001 à 13 h en l'église Ste-Praxède de Bromptonville. Les cendres seront déposées au cimetière à une date ultérieure. Outre son épouse, monsieur Houle laisse dans le deuil ses enfants: Alain et Darcy (Véronique Roy); son frère: Marcel (Léonine Poitras) Coaticook; il était aussi le frère de feu Roland. Il laisse également sa sœur: Bernadette (Théodule Jalbert) Longueuil; ses beaux-frères et belles-sœurs: Victor Perreault (feu Yvette Houle) Laval; Vincent Chénier (Lise Larochelle) Beloeil; Normand Chénier (Francine Bélanger) Beloeil; ainsi que de nombreux neveux, nièces, cousins, cousines, autres parents et amis. La famille désire remercier le Dr Claude Hémond pour toute l'attention prodiguée à monsieur Houle. En guise de sympathie des dons à la MAISON AUBE-LUMIÈRE, 220, rue Kennedy Nord, Sherbrooke, Qc. J1E 2E7 seraient très appréciés de la famille.



**GOUDREAU**  
Lucille  
(Benoit)

À Montréal, samedi le 10 mars 2001 est décédée madame Lucille Benoit Goudreau à l'âge de 78 ans, épouse de feu Louis-Philippe Goudreau, demeurant à Sherbrooke. Madame Benoit repose à la:

Coopérative funéraire de l'Estrie  
526, rue Prospect, Sherbrooke (Québec)  
Tél.: 819-565-7646 - Téléc.: 819-565-7844  
Louise Lanctôt, directrice générale  
Monique Bibeau, directrice.

Heures de visite: MARDI, 13 mars 2001 de 19 h à 22 h et MERCREDI, 14 mars 2001 de 10 h jusqu'à 11 h 30. Une liturgie de la parole sera célébrée au salon funéraire, mercredi, 14 mars 2001 à 11 h 30. Inhumation au cimetière de Bromptonville à une date ultérieure. Madame Benoit laisse dans le deuil ses enfants: Serge (Francine Goyette); Lise (Yvon Côté); Benoit; ses petits-enfants: Jean-Charles Goudreau (Geneviève Lanoix); François-Xavier et Aimée Côté; son arrière-petit-fils: Félix Goudreau; son frère: Marius Benoit (Madeleine Vachon); ainsi que plusieurs belles-sœurs, neveux, nièces, cousins, cousines, autres parents et amis.

## AVIS LÉGAUX - APPEL D'OFFRES - SOUMISSIONS - ENCANS

**MUNICIPALITÉ DE FLEURIMONT**

### Appel d'offres

**PROPRIÉTAIRE :**  
VILLE DE FLEURIMONT  
1735, chemin Galvin  
Fleurimont (Québec) J1G 3E7  
OBJET : Construction de trottoirs  
- rue Conseil  
- rue Galt  
- 13e Avenue

La Ville de Fleurimont demande des soumissionnaires pour les travaux décrits ci-dessus. Elles devront être présentées dans l'enveloppe fournie à cette fin et la soumissionnaire devra y être clairement identifiée. Les plans et cahiers des charges ainsi que la formule de soumission pourront être obtenus au bureau de TEKNIKA INC., situé au 150, rue de Vimy, Sherbrooke (Québec) J1J 3M7 sur remise en argent ou sous forme d'un chèque fait à l'ordre de ladite firme, d'un montant de cinquante dollars (50,00 \$) (taxes incluses) - NON REMBOURSABLE. Pour être considérée, toute soumission devra être accompagnée de 1. d'un cautionnement de soumission ou d'un chèque visé fait à l'ordre de la Ville de Fleurimont au montant de 8 500 \$ et valide pour une période de quatre-vingt-dix (90) jours; 2. d'une lettre d'intention de la part d'une compagnie autorisée à se porter caution s'engageant à fournir un cautionnement d'exécution équivalent à 50 % du montant du contrat, ainsi qu'une garantie de paiement des gages, matériaux et main-d'oeuvre équivalent à 50 % du montant du contrat. Les soumissions seront reçues à l'hôtel de ville de la ville de Fleurimont par monsieur René Allaire, directeur général, à l'adresse indiquée ci-dessus, le ou avant le mercredi 28 mars 2001 à 11 h, pour être ouvertes publiquement à la même heure et au même endroit. La Ville de Fleurimont ne s'engage à retenir ni la plus basse ni aucune des soumissions présentées.

M. René Allaire, directeur général  
Ville de Fleurimont  
42058  
TEKNIKA INC.  
150, rue de Vimy  
Sherbrooke (Québec) J1J 3M7  
Tél. (819) 562-3471  
Télex (819) 563-3563



## AVIS PUBLIC

AUX CITOYENS DE LA MRC DU VAL-SAINT-FRANÇOIS

AVIS est par la présente donné par la sous-signée, secrétaire-trésorière de la MRC du Val-Saint-François, que le conseil de cette MRC a, à une séance ordinaire tenue le mercredi 21 février 2001, adopté le règlement #2001-01 abrogeant le règlement #38-12 relatif à la répartition des dépenses budgétaires de la MRC du Val-Saint-François et établissant la répartition des dépenses budgétaires de la MRC du Val-Saint-François.

Que copie de ce règlement est actuellement déposée au bureau de la secrétaire-trésorière, 810, Montée du Parc à Richmond, où toute personne intéressée peut en prendre connaissance aux heures de bureau. Ledit règlement deviendra en vigueur suivant la loi.

Donné sous mon seing, à Richmond, ce deuxième jour du mois de mars deux mille un (2001).  
Ginette Roy, urb.  
Directrice générale et secrétaire-trésorière

Vos dons à l'UNICEF assurent l'avenir des enfants les plus démunis de ce monde. Grâce à votre appui, l'UNICEF procure eau salubre, soins de santé, éducation et nutrition aux enfants de 128 pays en développement. Appuyez l'UNICEF en faisant un don par chèque ou par carte de crédit.  
Au nom des enfants, merci.  
**Comité UNICEF Estrie**  
525, boul. Queen Nord  
Sherbrooke (Québec) J1H 3R4  
(819) 820-8393

## AVIS LÉGAUX - APPEL D'OFFRES - SOUMISSIONS - ENCANS

# AUSTIN

PROVINCE DE QUÉBEC  
MUNICIPALITÉ RÉGIONALE DE COMITÉ DE MEMPHRÉMAGOG  
MUNICIPALITÉ D'AUSTIN

AVIS PUBLIC AUX PERSONNES ET ORGANISMES DESIRANT S'EXPRIMER SUR LES PROJETS DE RÈGLEMENTS SUIVANTS : - RÈGLEMENT NUMÉRO 01-271 DE CONSTRUCTION - RÈGLEMENT NUMÉRO 01-273 DE CONDITIONS D'ÉMISSION DE PERMIS DE CONSTRUCTION - ET - RÈGLEMENT MODIFIANT LE RÈGLEMENT SUR LES DÉROGATIONS MINEURES AU RÈGLEMENT D'URBANISME.

Conformément à l'article 126 de la Loi sur l'aménagement et l'urbanisme, lors d'une séance tenue le 5 mars 2001, le conseil de la Municipalité d'Austin a adopté, par résolution, les projets de règlements suivants : RÈGLEMENT NUMÉRO 01-271 DE CONSTRUCTION, RÈGLEMENT NUMÉRO 01-273 DE CONDITIONS D'ÉMISSION DE PERMIS DE CONSTRUCTION, RÈGLEMENT MODIFIANT LE RÈGLEMENT SUR LES DÉROGATIONS MINEURES AU RÈGLEMENT D'URBANISME.

AVIS est par la présente donné de la tenue d'une assemblée publique sur ces projets de règlements, le 31 mars 2001 à 10 h à l'hôtel de ville situé au 21, chemin Millington à Austin. Au cours de cette assemblée tenue par l'intermédiaire du maire ou d'un autre membre du conseil désigné par le maire, le conseil municipal expliquera les projets de règlements et entendra les personnes et organismes qui désirent s'exprimer. Ces projets de règlements sont disponibles au bureau de la municipalité situé au 21, chemin Millington à Austin aux heures ordinaires d'ouverture et copies pourront en être délivrées moyennant paiement des droits exigibles suivant le tarif prescrit.

Donné à Austin, ce 14 mars 2001.  
ANNE-MARIE MÉNARD  
Directrice municipale et secrétaire-trésorière

PROVINCE DE QUÉBEC  
MUNICIPALITÉ RÉGIONALE DE COMITÉ DE MEMPHRÉMAGOG  
MUNICIPALITÉ D'AUSTIN

AVIS PUBLIC AUX PERSONNES ET ORGANISMES DESIRANT S'EXPRIMER SUR LES PROJETS DE RÈGLEMENTS SUIVANTS : - RÈGLEMENT NUMÉRO 01-268 SUR LE PLAN D'URBANISME - DE LA MUNICIPALITÉ D'AUSTIN - RÈGLEMENT NUMÉRO 01-269 DE ZONAGE - À LA SUITE DE LA RÉVISION DU PLAN D'URBANISME ET - RÈGLEMENT NUMÉRO 01-270 DE LOTISSEMENT.

Conformément aux articles 109.3, 110.1, 110.1.1 et 126 de la Loi sur l'aménagement et l'urbanisme, lors d'une séance tenue le 5 mars 2001, le conseil de la Municipalité d'Austin a adopté, par résolution, les projets de règlements suivants : RÈGLEMENT NUMÉRO 01-268 SUR LE PLAN D'URBANISME DE LA MUNICIPALITÉ D'AUSTIN, RÈGLEMENT NUMÉRO 01-269 DE ZONAGE à la suite de la révision du plan d'urbanisme et RÈGLEMENT NUMÉRO 01-270 DE LOTISSEMENT à la suite de la révision du plan d'urbanisme.

Ces projets de règlements visent à réviser le plan d'urbanisme et à remplacer le règlement de zonage et de lotissement à la suite de la révision du plan d'urbanisme. Avis est par la présente donné de la tenue d'une assemblée publique sur ces projets de règlements, le 31 mars 2001 à 10 h à l'hôtel de ville situé au 21, chemin Millington à Austin. Au cours de cette assemblée tenue par l'intermédiaire du maire ou d'un autre membre du conseil désigné par le maire, le conseil municipal expliquera les projets de règlements et entendra les personnes et organismes qui désirent s'exprimer. Ces projets de règlements sont disponibles au bureau de la municipalité situé au 21, chemin Millington à Austin aux heures ordinaires d'ouverture et copies pourront en être délivrées moyennant paiement des droits exigibles suivant le tarif prescrit.

Les projets de règlements à l'égard du zonage et du lotissement visent l'ensemble de la municipalité. De plus, le projet de règlement révisant le plan d'urbanisme peut se résumer de la façon suivante :

RÉSUMÉ DU PROJET DE PLAN D'URBANISME RÉVISÉ

Contexte d'intervention  
La révision du plan d'urbanisme s'inscrit dans un contexte d'obligation relative à la conformité aux objectifs du schéma révisé entré en vigueur en janvier 1999 et aux dispositions de son document complémentaire ainsi qu'aux modifications entrées en vigueur depuis (règlements 5-00 et 11-00).

Contenu du projet de plan d'urbanisme révisé  
Ce projet de plan d'urbanisme révisé met en lumière, dans un premier temps, l'utilité du plan qui offre un cadre de référence pour l'ensemble des intervenants dans l'organisation spatiale du territoire. Il présente par la suite les principales caractéristiques du territoire :

- Le territoire est couvert à plus de 82,5 % par la forêt, cette forêt est mature car 72 % de celle-ci se situe dans le groupe d'âge 41-80 ans;
- L'agriculture occupe encore aujourd'hui une partie significative du territoire;
- L'habitation est dispersée le long des axes routiers avec une concentration aux abords des lacs et étangs;
- Présence au centre de la municipalité d'une vallée alluviale nord-sud pourvue d'une multitude de petits lacs et étangs ainsi que de zones humides et de marécages;
- Le réseau hydrographique est principalement composé du lac Memphrémagog à l'est et de nombreux petits lacs, étangs et ruisseaux au centre de la municipalité;
- La population totale est de 3336 habitants (dont 1202 permanents et 2134 villégiateurs);
- L'activité économique est faible; un peu d'agriculture, quelques commerces sur la route 112 et dans le village d'Austin;
- Présence de l'autoroute 10 au nord (sans accès sur le territoire). La route 112 et le chemin Nicholas-Austin constituent les deux principaux axes;
- Présence de nombreux éléments d'intérêt : des routes pittoresques et panoramiques, des paysages naturels, des vues panoramiques d'intérêt régional, des paysages champêtres, le parc provincial du Mont Orford, un ravage de chevreuils, un corridor piétonnier d'intérêt régional, un ensemble patrimonial près de Knowlton Landing, une grande zone classée monument historique, des habitats fauniques...;
- Présence d'éléments de réaménagement (zones inondables, site d'enfouissement désaffecté...).

- LES PRINCIPALES PRÉOCCUPATIONS D'AMÉNAGEMENT
- Souci de préserver le caractère rural et de villégiature face à des pressions grandissantes de développement résidentiel;
- Souci de préserver la qualité du paysage et de l'environnement compte tenu de la présence de montagnes et de nombreux lacs et étangs;
- Souci de soutenir l'activité agricole dans les secteurs de bon potentiel envahis par la friche;
- Souci de reconnaître le potentiel récréotouristique du territoire;
- Souci de tenir compte du potentiel commercial de la route 112 notamment;
- Souci de tenir compte du potentiel de redéveloppement du site Butters dans le village;
- Souci de tenir compte du potentiel de villégiature et des demandes pour installer un guest house comme bâtiment d'appoint;
- Souci de tenir compte des nouveaux besoins de la population vieillissante en terme de logement;
- Souci de tenir compte des besoins nouveaux liés au phénomène grandissant du travail à domicile.

- 1. Maintenir la ruralité des lieux  
- En exigeant des grands terrains conformes au schéma révisé et dans certaines parties du territoire, voir même au-delà des exigences minimales du schéma.
- 2. Préserver la qualité de l'environnement physique  
- En contrôlant l'abattage d'arbres pour fin commerciale (mesures normatives au zonage) même au-delà des normes du schéma pour des territoires fragiles (ex. : autour des lacs Malaga et Webster);
- En protégeant le littoral et les rives des cours d'eau par des normes spécifiques et en participant à la création du parc régional;
- En protégeant les bonnes terres agricoles et limitant les usages incompatibles à l'intérieur des zones vertes;
- En établissant diverses mesures de protection des éléments d'intérêt (affichage le long des routes pittoresques, déboisement restreint en paysage naturel...).

- 3. Assurer un cadre de vie sécuritaire  
- En identifiant les zones de contraintes comme les zones inondables et les anciens dépotoirs, en y régissant la construction;
- En interdisant l'établissement de site d'enfouissement sanitaire, des dépôts de matériaux secs et les cimetières de véhicules.

- 4. Reconnaître les nouveaux besoins en matière de logement, de travail et de service à la population  
- En permettant le travail à domicile en complémentarité avec la fonction résidentielle et en respect du caractère résidentiel du voisinage;
- En permettant la subdivision d'un logement, l'agrandissement ou la transformation d'une construction unifamiliale en vue d'y aménager un logement secondaire;
- En permettant l'addition d'un guest house selon certains critères d'implantation dont une grandeur minimale de terrain et des zones protégées.

- 5. Maintenir un réseau de transport de qualité  
- En adoptant une réglementation portant sur la circulation lourde en transit;
- En prohibant la construction de nouvelles rues en milieu agricole;
- En mettant en place des mesures pour contrôler les accès le long des rues en fonction de leur vocation respective.

- 6. La station touristique Magog-Orford  
- En délimitant des affectations spécifiques pour le territoire situé au nord de l'autoroute 10;
- En régissant spécifiquement l'affichage, les accès et les aménagements le long de la route 112.

AIRES D'AFFECTATION  
L'identification des grandes affectations sur le territoire a comme but de répartir les activités en fonction des potentiels, des objectifs d'aménagements et des volontés exprimées. Le territoire comprend les affectations suivantes :

Aire agricole  
Couvre les terres agricoles de bon potentiel zonées vertes par le décret de la Loi sur la protection des territoires et activités agricoles. Ce territoire couvre une superficie restreinte principalement localisée le long des chemins Nicholas-Austin, Taylor et Shuttleworth.

Aire agroforestière  
Couvre des terres présentant un certain potentiel agricole et forestier également zonées vertes par le décret de la Loi sur la protection des territoires et activités agricoles. Cette aire est celle qui couvre la plus grande superficie parmi les différentes aires.

Aire rurale  
Couvre principalement les terrains près du noyau villageois d'Austin, sur la Pointe Gibraltar autour du lac Gilbert et de l'étang Peasley et le long du chemin North.

Aire résidentielle - villégiature  
Couvre les terrains longeant le lac Orford, les terrains du domaine du Mont-Orford autour de l'étang O'Malley, les terrains des développements Quatre-Saisons, Webster et Malaga, des terrains du lac Memphrémagog aux alentours de Bryant's Landing et les aires desservies par les chemins Bishop Nord, Monpetit, Wilson Lane, près de la limite du Canton de Magog et des chemins de la Marina et Jean-Grenon près de la limite municipale avec le Canton de Potton.

Aire de récréation  
Couvre le parc du mont Orford et les lacs.

Aire récréotouristique  
Couvre principalement les terrains de part et d'autres de la route 112 au nord de la municipalité.

Aire urbaine  
Couvre les territoires du village d'Austin.

Aire de redéveloppement  
Couvre l'ancien site Butters dans le village d'Austin.

Toutes ces aires sont identifiées au plan d'affectation #A1 février 2001 faisant partie intégrante du plan d'urbanisme.

LES DENSITÉS D'OCCUPATION DU TERRITOIRE  
En raison du caractère rural de la municipalité et de la volonté du conseil d'en sauvegarder les principales caractéristiques, il est décidé que l'occupation du territoire de la municipalité se fera avec une très faible densité compte tenu de l'absence de territoires desservis. On notera qu'une certaine modulation. Le secteur village ayant une densité nettement plus forte que les zones agricoles et agroforestières. Aussi, le règlement de lotissement prévoira des normes de lotissement adaptées à cette volonté.

LES INFRASTRUCTURES DE SERVICES  
La Municipalité d'Austin n'entend pas à court et à moyen terme procéder à l'implantation de réseaux d'aqueduc et d'égoût.

LE TRACÉ PROJETÉ ET LE TYPE DES PRINCIPALES VOIES DE CIRCULATION ET DES RÉSEAUX DE TRANSPORT  
Le corridor piétonnier d'intérêt régional  
On retrouve au nord de la municipalité une piste piétonne passant dans le parc du mont Orford et sur le massif du mont Chagnon. Cette piste balisée, de classe facile à intermédiaire, constitue un tronçon de quelques kilomètres d'un circuit qui en compte plus de 160 km et qui relie Kingsbury en passant par Saint-Denis-de-Brompton, Orford et Austin vers la frontière américaine à la hauteur de Sutton. Cette piste est en place depuis 1985.

Le réseau routier  
Aucun projet de nouvelle route majeure collective ou locale n'est prévu par la Municipalité. Les nouvelles rues ou chemins seront le fruit d'initiatives privées à l'intérieur de développements qui devront toutefois faire l'objet d'une demande de certificat d'autorisation à la Municipalité et qui devront se conformer aux diverses normes applicables (largeur, pente, assiette, etc.).  
Donné à Austin, ce 14 mars 2001.  
ANNE-MARIE MÉNARD  
Directrice municipale et secrétaire-trésorière

41668

Maison Funéraire des Cartons (819) 564-9888 Louise Alix Un accueil chaleureux avec respect et dignité

Décès, Prières, Remerciements

COOPÉRATIVE FUNÉRAIRE DE L'ESTRIE 565-7646 Encore plus près de vous



HAMEL Réjeanne (Ponton)

À la Maison Aube-Lumière de Sherbrooke, le 12 mars 2001 est décédée madame Réjeanne Ponton Hamel à l'âge de 72 ans, épouse de feu Jean-Louis Hamel, demeurant à Windsor. Madame Hamel repose à la:

Coopérative funéraire de l'Estrie Maison A. Boisvert 64, 3e avenue, Windsor (Québec) Tél.: 819-845-3992 Téléc.: 845-5287 Louise Lantôt, d.g., Lionel Turgeon, dir.

Heures de visite: Jour des funérailles, de 9 h 30 jusqu'au départ du salon à 13 h 50. Funérailles, mercredi, 14 mars 2001 à 14 h en l'église St-Philippe de Windsor. Inhumation au cimetière St-Louis de France d'East Angus. Madame Réjeanne Hamel laisse dans le deuil sa fille; Louise; ses petits-enfants: Alexandra, Simon et Emmanuelle; sa soeur et ses frères: Rita Ponton (Bertrand Vaillancourt); Robert Ponton (Jacqueline Racine); Lionel Ponton; elle était aussi la soeur de feu Raymond Ponton (Olivette Richer). Elle laisse également ses beaux-frères et belles-sœurs: Florian Hamel (Thérèse Roy); Laurent Hamel (Géraldine Lachance); Gisèle Hamel (feu Edmond Bergeron); Françoise Hamel; son ami: monsieur Irène Moreau. Elle laisse plusieurs neveux et nièces, cousins, cousines, ainsi que de nombreux autres parents et amis. La famille désire remercier le personnel de la Maison Aube-Lumière de Sherbrooke pour les bons soins prodigués à Madame Réjeanne Hamel. En guise de sympathie, des dons à la MAISON AUBE-LUMIÈRE, 220, rue Kennedy Nord, Sherbrooke, Qc. J1E 2E7 ainsi qu'à la FONDATION QUÉBÉCOISE DU CANCER, 2075, rue de Champlain, Montréal, Qc. H2L 2T1 seraient grandement appréciés de la famille.

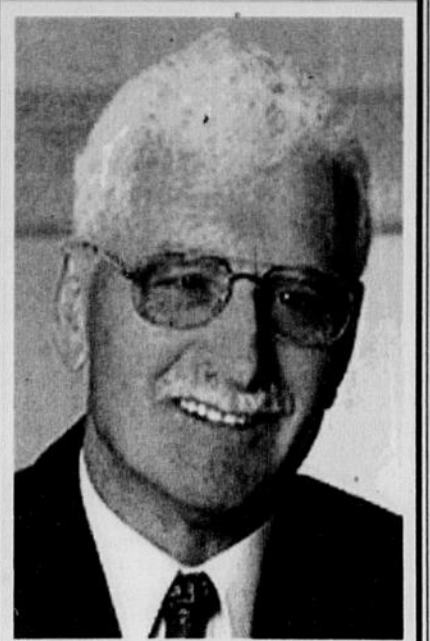

TARDIF Ronaldo

Subitement à son domicile, le 11 mars 2001, est décédé monsieur Ronaldo Tardif, à l'âge de 72 ans, époux de Rita Marois, demeurant à Weedon. Monsieur Tardif repose au salon de la:

Maison Funéraire Québécoise 450, 2e Avenue, Weedon, Québec Tél.: 819-877-2720 - Téléc.: 819-877-2636 Marcel Grégoire, directeur.

Heures de visite: VENDREDI de 14 h à 17 h et de 19 h à 22 h. Jour des funérailles, de 9 h jusqu'au départ du salon à 10 h 45. Funérailles, le samedi 17 mars 2001, à 11 h, en l'église St-Janvier de Weedon. Inhumation au cimetière paroissial. Outre son épouse, monsieur Tardif laisse dans le deuil ses enfants: Louise (Gene Belleau); Céline (Michel Turcotte); Ginette (Jean-Guy Drolet); Claudette (Jean Bernier); Pauline (Jean-Guy Bernier); André (Lucie Rosa); ses petits-enfants: Martin, Patrick, Nathalie, Eric, David, Nicolas, Maxime, Emmanuelle, Mélanie, Karine, Marc-Antoine, Charles-André; ses frères et sœurs: Hilaire (Germaine Hamann); Clotilde (Dominique Hamann); Laurent (Gisèle); Normand (Réjeanne Rodrigue); Jeannine (Louis Fortin); Maurice (Ginette Bolduc); ses belles-sœurs: Lucienne Grondin (feu Eloi); Marie-Blanche Marois (feu Amédée Bélanger); Ida (feu Roméo Perreault); Jean-Paul Mathieu (Noëlla Lachance); Blandine (Joseph Plante); Germaine Marois; Sr Monique Marois; Émilienne (feu Maurice Fillion); Martine (Dominique Grondin); Laurent (Véronique Tardif); Gisèle (Luc Doyon); Conrad (Orise Melançon); Jacqueline Dulac (feu François Marois); ainsi que plusieurs neveux, nièces, cousins, cousines, autres parents et amis.



BEAUPRÉ Réjeanne (Tardif)

À la Maison Aube-Lumière de Sherbrooke, le 12 mars 2001, est décédée madame Réjeanne Tardif à l'âge de 67 ans, épouse de Claude Beaupré, demeurant à Windsor. Madame Beaupré repose à la:

Coopérative funéraire de l'Estrie Maison A. Boisvert 64, 3e avenue, Windsor (Québec) Tél.: 819-845-3992 Téléc.: 845-5287 Louise Lantôt, d.g., Lionel Turgeon, dir.

Heures de visite: VENDREDI de 14 h à 16 h et de 19 h à 22 h. Jour des funérailles, de 9 h jusqu'au départ du salon à 10 h 50. Funérailles, le samedi 17 mars 2001, à 11 h, en l'église St-Philippe de Windsor. Les cendres seront déposées au cimetière du même endroit. Outre son époux, madame Beaupré laisse dans le deuil sa fille: Diane (Jacques Gagné); ses petits-enfants: Alexandre, Maxime et Katia; ses sœurs: Suzanne Tardif (Raymond Boisvert); Pauline Tardif (Robert Bélanger); elle était aussi la soeur de feu Monique Tardif (Renault Letarte); son beau-frère: Roland Beaupré (Rita Payette); elle était la belle-sœur de feu Gaston Beaupré, frère du Sacré-Coeur; elle laisse aussi plusieurs neveux, nièces, cousins, cousines et de nombreux autres parents et amis. La famille désire remercier le personnel du département d'Oncologie du CHUS Hôpital Fleurimont, le Dr Patrice Beauregard et le Dr Rachel Bujold, ainsi que le personnel de la Maison Aube-Lumière pour les bons soins prodigués à madame Beaupré. En guise de sympathie, des dons à la MAISON AUBE-LUMIÈRE, 220 rue Kennedy Nord, Sherbrooke, Qc. J1E 2E7 ainsi qu'à la FONDATION QUÉBÉCOISE DU CANCER, 2075 rue de Champlain, Montréal, Qc. H2L 2T1, seraient grandement appréciés de la famille.

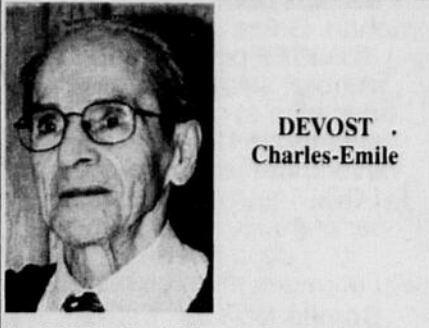

DEVOST Charles-Émile

Au CHUS Hôtel-Dieu, le 08 mars 2001 est décédé monsieur Charles-Émile Devost, à l'âge de 80 ans, époux de Cécile Raymond, demeurant à Sherbrooke. Monsieur Devost repose à la:

Résidence funéraire Steve L. Elkas inc. 601, rue du Conseil, Sherbrooke (Québec) Tél.: 819-565-1155 - Téléc.: 819-820-8872 Courriel: stevel.ekas@videotron.ca

Heures de visite: MERCREDI, de 19 h à 22 h. Jour des funérailles, de 9 h jusqu'au départ du salon à 10 h 15. Funérailles, le jeudi 15 mars 2001, à 10 h 30, en l'église Ste-Famille. Le corps sera ensuite incinéré et les cendres seront déposées au columbarium du cimetière St-Michel à une date ultérieure. Outre son épouse, monsieur Devost laisse dans le deuil ses enfants: Diane (feu Normand Grégoire); Richard (Elisabeth Forcier); son gendre: Réal Turgeon; ses petits-enfants: Chantal (Sylvain); Julie (Roger); Mélanie; Christine; Eric; feu Hugues; ses arrière-petits-enfants: Michael, Raphaël, Erika (Samuel); ses sœurs: Alice (feu Antonio Doucet); Louise (Willie Renolds); Madeleine (feu Sylva Gauthier); Cécile (feu Eugène Devost). Il était également le frère de feu Maurice, de feu Paul et de feu Louis. Il laisse aussi ses beaux-frères et belles-sœurs: Irène Lacroix (feu Aldé); Gérard Raymond (Yvonne); Jeanne d'Arc Raymond; Guy Raymond; Marguerite Raymond (Hervé Couture). Il était également le beau-frère de feu Pierrette, de feu Alexandra, de feu Roger (Anita), de feu Laurent, de feu Émile et de feu Jeannette. Il laisse aussi plusieurs neveux, nièces, cousins, cousines, autres parents et amis.

- IN MEMORIAM ASSELIN (Mme Yvette) 91 ans, Sherbrooke BEAUPRÉ (Mme Réjeanne) 67 ans, Windsor BÉLANGER (Mme Yvonne) 82 ans, Magog BELISLE (M. Yvon) 68 ans, (Trois-Lacs) Asbestos BILODEAU (Mme Marielle) 60 ans, Rock Forest BOUCHER (M. Guy) 74 ans, Sherbrooke CARBONNEAU (Mme Blanche) 86 ans, Coaticook CHAMBERLAND (M. Jules) 87 ans, Beauport DEVOST (M. Charles-Émile) 80 ans, Sherbrooke GENDRON (M. Lucien) 83 ans, Magog GOUDREAU (Mme Lucille) 78 ans, Sherbrooke HAMEL (Mme Réjeanne) 72 ans, Windsor HOULE (M. Martial) 63 ans, Bromptonville LAMONTAGNE (Mme Marie-Ange) 88 ans, Sherbrooke LAPERLE (M. Yvon) 51 ans, Sherbrooke MORIN (Mme Lucette) 79 ans, Fleurimont MURRAY (M. William) 71 ans, Sherbrooke PRINCE (M. Robert) 90 ans, St-Cyrille TARDIF (M. Ronaldo) 72 ans, Weedon

SEAF L'Assurance-Vie des frais funéraires à faible prime. 569-2538

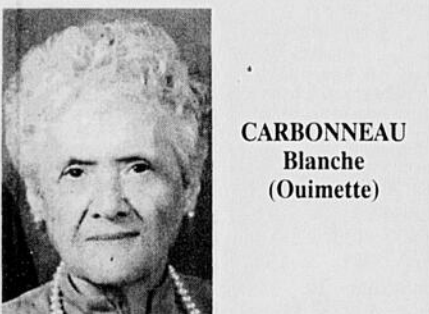

CARBONNEAU Blanche (Ouimette)

Au CSSS de Coaticook, le 11 mars 2001 est décédée madame Blanche Ouimette à l'âge de 86 ans, épouse de Raymond Carbonneau, demeurant à Coaticook. Madame Carbonneau repose au:

Centre funéraire coopératif Région de Coaticook 284, rue Child, Coaticook (Québec) Tél.: 819-849-6688, Téléc.: 819-849-3068 Jean-Marie Couture, directeur général.

Heures de visite: Jour des funérailles, de 11 h jusqu'au départ du salon à 13 h 45. Funérailles, jeudi le 15 mars 2001 à 14 h en l'église St-Jean l'Évangéliste. Inhumation au cimetière de Dixville. Outre son époux, madame Carbonneau laisse dans le deuil son fils: Serge (Carmen Lavigne); ses petits-enfants: Carole (Rock Beaulieu); Alain (Martine Lemieux); François (Joselyne Talbot); Guy (Emmanuelle Guimont); ses arrière-petits-enfants: François, Alype, Leila, Gaëlle; sa soeur: Edna Giroux; son beau-frère: Lucien Carbonneau; ses neveux, nièces, autres parents et amis. La famille désire remercier le personnel du CSSS de Coaticook pour les bons soins prodigués à Mme Ouimette.

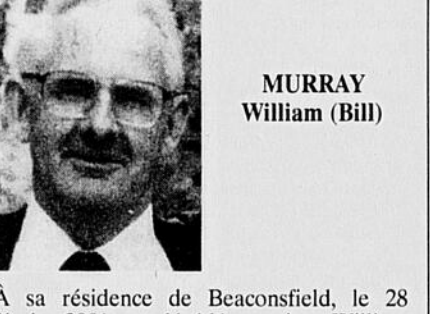

MURRAY William (Bill)

À sa résidence de Beaconsfield, le 28 février 2001, est décédé monsieur William Murray, à l'âge de 71 ans, époux de Constance Heslop et fils de feu Bernard Weekes Murray et de Mme Kathleen Campbell Murray, demeurant à Sherbrooke. La famille sera présente au:

Salon Funéraire Collins Clarke 222 autoroute 20, Pointe-Claire (Québec)

Heures de visite en présence des cendres: JEUDI de 14 h à 16 h. Par la suite, il y aura une brève cérémonie commémorative. Une messe sera célébrée, le samedi 17 mars 2001 à 11 h, en l'église St. Patrick de Sherbrooke (coin King Ouest et Gordon). La famille sera présente à l'église à compter de 10 h 30, afin de recevoir les condoléances des parents et amis. Outre son épouse monsieur William Murray laisse dans le deuil ses frères: Dr John Murray (Monica Deacon), Peter Murray (Lucille Bélanger), Michael Murray, s.j., Bernard Murray (Francine Fafard); sa belle-sœur: Pearl Heslop; ses cousins et cousines: Antoine Sirois, Louis Sirois (Joanna Gaffney), Guy Bachand (Fabi Lainé), Pauline Lafond (feu Dr Réal Lafond), René Montpetit (feu Christine Sirois), Mireille Beaudry (Paul Beaudry), ainsi que de nombreux neveux et nièces, autres parents et amis. En guise de sympathie, des dons à une OEUVRE DE VOTRE CHOIX seraient grandement appréciés.

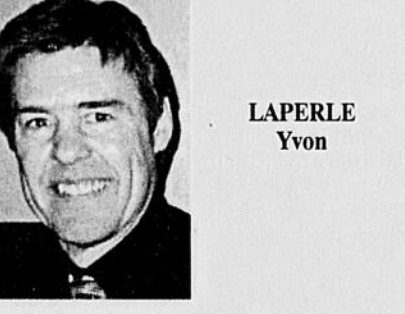

LAPERLE Yvon

À Sherbrooke, le 11 mars 2001 est décédé monsieur Yvon Laperle à l'âge de 51 ans, demeurant à Sherbrooke. Monsieur Laperle repose à la:

Maison funéraire des Cantons 951 Haut-Bois, Rock Forest (Québec) Tél.: 819-564-9888 Téléc.: 819-564-3295 Louise Alix, directrice.

Heures de visite: MERCREDI, de 14 h à 16 h et de 19 h à 21 h. Funérailles, au salon même, mercredi soir le 14 mars 2001. Après les funérailles, il y aura crémation et les cendres seront déposées au cimetière St-Michel. Monsieur Laperle laisse dans le deuil ses enfants: Martin; Julie (Jonathan Demers); ses parents: Samuel Laperle et Dora Vincent; ses frères et sœurs: Monique (Blaise Noël); Gérard (Ghislain Gosselin); Madeleine (Jean-Paul Fecteau); Diane (Réal Poulin); Suzanne (Yvon Desrosiers); Réjean (Céline Inkel); Richard (Carole Heine); ainsi que de nombreux neveux, nièces, cousins, cousines, autres parents et amis.

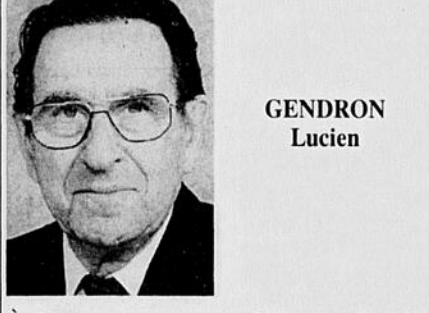

GENDRON Lucien

À Magog, le 10 mars 2001 est décédé monsieur Lucien Gendron à l'âge de 83 ans, époux de Rose-Marie Bégin, demeurant à Magog. Monsieur Gendron repose à la:

Résidence funéraire Ledoux Magog inc. 150, rue Sherbrooke, Magog, Québec Tél.: 819-843-4473 Jacques Lecours, président.

Heures de visite: MARDI, 13 mars 2001 de 14 h à 16 h et de 19 h à 21 h. Jour des funérailles, de 9 h jusqu'au départ du salon à 10 h 40. Funérailles, mercredi 14 mars 2001 à 11 h en l'église St-Patrice. Inhumation au cimetière du même endroit. Outre son épouse, monsieur Gendron laisse dans le deuil ses enfants: Richard (Danielle); Brigitte (Bernard); ses petits-enfants: Nathalie (Pierre); Stéphanie (Bruno); Louis-François et Jean-Hugues; son arrière-petite-fille: Meghan; sa soeur: Diane Laxton; ses beaux-frères et belles-sœurs: Fernand Buisson; Claire Gendron; Juliette; Margo (Normand Lamontagne); Achille Quirion; ses neveux, nièces, autres parents et amis. En guise de sympathie la famille apprécierait des dons à la FONDATION DE L'HÔPITAL LA PROVIDENCE de Magog, 50, St-Patrice Est, Magog, Qc. J1X 3X3.

ÉPHÉMÉRIDES

C'est le 14 mars 2001. 2000 — Les dirigeants anglo-saxons Bill Clinton et Tony Blair lancent un appel aux savants, pour l'accès libre au génome humain. 1995 — Décollant du Kazakhstan, Norman Thagard est le premier astronaute américain à participer à un vol orbital russe. 1994 — À Saint-Basile-le-Grand, à l'est de Montréal, une explosion de dynamite endommage un pylône de l'Hydro-Québec. 1991 — Après 16 ans de prison, pour des attentats dont ils étaient innocents commis à Birmingham, six Irlandais sont libérés. 1986 — La sonde spatiale européenne Giotto passe à seulement 575 km de la comète de Halley. 1983 — Créée en 1960, l'OPEP réduit pour la première fois ses prix du pétrole, soit de 15 pour cent. 1978 — Aux Pays-Bas, la police libère 71 otages, retenus depuis 29 heures par des terroristes moulouquois. 1980 — L'écrasement d'un avion près de Varsovie tue 87 personnes, dont 14 boxeurs de l'équipe amateur américaine. 1970 — Ouverture de l'Exposition universelle d'Osaka. 1965 — Le gouvernement d'Israël établit des relations diplomatiques avec l'Allemagne fédérale. 1964 — À Dallas, le tenancier de cabaret Jack Ruby, assassin de Lee Harvey Oswald, est condamné à mort; Ruby ira en appel et mourra en prison d'un cancer. 1954 — Les patriotes Vietnamiens enlèvent le poste Gabrielle aux colonies françaises, prélude à leur victoire de Dien Bien Phu. 1946 — Le député montréalais Fred Rose est arrêté et accusé d'espionnage. Unique élu communiste de l'histoire du Canada, en 1943, il sera condamné, devra démissionner, purgera six ans de prison et s'exilera en Pologne, où il mourra en 1983. 1945 — Les restes d'un ballon-bombe japonais sont retrouvés à Hay Lake, Alberta. 1923 — Au micro de CKCK, de Regina, Pete Parker est le premier à décrire à la radio et en direct un match de hockey. 1916 — Les femmes obtiennent le droit de vote en Saskatchewan. 1864 — Étienne Taché et John A. Macdonald forment le gouvernement qui créera la confédération canadienne, en juillet 1867. 1843 — James Douglas, de la Compagnie de la baie d'Hudson, fonde Victoria et assure la propriété anglaise de l'île de Vancouver. Ils sont nés un 14 mars: Le compositeur autrichien Johann Strauss père (1804-49) L'astronome italien Giovanni Schiaparelli (1835-1910) L'écrivain russe Maxime Gorki, né Aleksei Pechkov (1868-1936) Le physicien allemand Albert Einstein (1879-1955) L'industriel néo-brunswickois Kenneth Colin Irving (1899-1992)

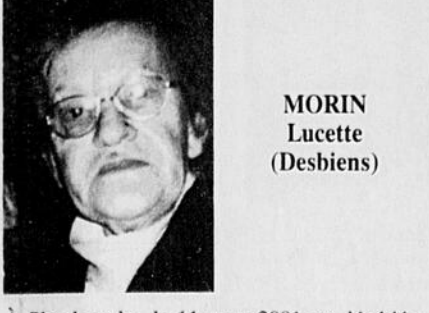

MORIN Lucette (Desbiers)

À Sherbrooke, le 11 mars 2001 est décédée madame Lucette Desbiers à l'âge de 79 ans, épouse de Charles-Eugène Morin, demeurant à Fleurimont. Madame Morin repose à la:

Résidence funéraire Steve L. Elkas inc. 601, rue du Conseil, Sherbrooke (Québec) Tél.: 819-565-1155 - Téléc.: 819-820-8872 Courriel: stevel.ekas@videotron.ca

Heures de visite: MARDI, de 14 h à 16 h et de 19 h à 22 h. Jour des funérailles, de 11 h jusqu'au départ du salon à 13 h 45. Funérailles, mercredi le 14 mars 2001 à 14 h en l'église Notre-Dame de l'Assomption. Outre son époux, madame Morin laisse dans le deuil ses enfants: Hélène Provencher; Paul-André Provencher; Jean-Luc Provencher; Raymond Provencher; Ginette Provencher; Lise Provencher; Alain Gosselin (Céline Bérard); Richard Gosselin; Yves Gosselin (Nathalie Grégoire); ses petits-enfants: Keven, Karoline, Jonathan, Raphaël; son beau-frère: Ovide Morin. Elle laisse également plusieurs cousins, cousines, beaux-frères et belles-sœurs, autres parents et amis.

Planifier un don testamentaire. Le legs est le don planifié par excellence pour soutenir à long terme l'oeuvre de la Fondation des maladies du coeur du Québec. Pour prévoir un tel don, consultez votre conseiller financier et demandez au notaire qui rédige votre testament de vous informer des différents types de legs. Pour plus de renseignements, contactez Mme Lucille Girard (514) 871-1551, poste 227 1 800 567-8563

Prière infaillible à la vierge Marie. Fleur toute belle du Mont-Carmel, vigna fructueuse, splendeur du ciel, mère bénie du fils de Dieu, assistez-moi dans mes besoins. O déesse de la mer, aidez-moi et montrez-moi ici même que vous êtes ma mère. O sainte Marie, mère de Dieu, reine du ciel et de la terre, je vous supplie du fond du coeur de m'appuyer dans cette demande (formulez ici sa demande). Personne ne peut résister à votre puissance. O Marie, conçue sans péché, priez pour nous qui avons recours à vous (3 fois). Sainte-Marie, je remets cette cause entre vos mains (3 fois). Faites cette prière 3 jours de suite et vous devriez ensuite la publier. La faveur demandée vous sera accordée. J.L. 42101



LAMONTAGNE Marie-Ange (Couture)

À l'Institut de gériatrie pavillon Youville, le 12 mars 2001, est décédée madame Marie-Ange Couture à l'âge de 88 ans, épouse de feu Hervé Lamontagne, demeurant à Sherbrooke, autrefois de Magog. La direction des funérailles a été confiée à la:

Coopérative funéraire de l'Estrie 530, rue Prospect, Sherbrooke (Québec) Tél.: 819-565-7646 - Téléc.: 819-565-7844 Louise Lantôt, directrice générale Monique Bibeau, directrice.

Le jour des funérailles, la famille sera présente à l'église à compter de 9 h 30, afin de recevoir les condoléances des parents et amis. Funérailles, le samedi 17 mars 2001, à 10 h, en l'église Saint-Patrice de Magog. Les cendres seront déposées au cimetière à une date ultérieure. Madame Lamontagne laisse dans le deuil ses enfants: Henriette; Marcelle (Jean Girard); Serge (Irène Blais); Michel (Francine Gagnon); ses petits-enfants: Sébastien (Renée); Katherine, Eric et Sabrina; ses beaux-frères et belles-sœurs; ainsi que de nombreux neveux, nièces, autres parents et amis. La famille désire remercier le personnel du Pavillon d'Youville pour les bons soins prodigués à madame Couture Lamontagne.

Pour faire de la coopération autrement! SUCO Solidarité Union Coopération 1453, Beaubien Est, bureau 210 Montréal (Québec) H2G 3C6 Téléphone: (514) 272-3019 Télécopieur: (514) 272-3097 Site internet: www.suco.org Courriel: montreal@suco.org Merci de faire parvenir vos dons!

# Général

## Le Club Compassion vend de la marijuana à des gens au cholestérol élevé

Rollande PARENT  
Montréal (PC)

Le Club Compassion de Montréal a vendu de la marijuana à des gens souffrant d'un taux trop élevé de cholestérol, de schizophrénie, de migraines et même d'une fracture.

C'est ce qu'a fait ressortir, hier, Me Robert Marquis, procureur de la Couronne fédérale, faisant ainsi contre-poids aux témoignages rendus lundi par des gens aux prises avec de très sérieux problèmes de santé pour lesquels les médicaments traditionnels n'auraient été d'aucune efficacité.

Au procès pour possession et trafic de marijuana de MM. Marc-Boris Saint-Maurice et Alexandre Néron, du

Club Compassion, le témoin Caroline Doyer a déclaré qu'elle estimait qu'il ne lui revenait pas de porter un jugement sur les raisons incitant un médecin à recommander à son client de recourir à la marijuana.

Mme Doyer qui est co-fondatrice et bénévole au Club Compassion depuis le tout début, soit 17 mois, a expliqué au juge Gilles Cadieux de la Cour du Québec qu'elle voyait cependant à vérifier auprès de chaque médecin l'authenticité de la recommandation ou de la prescription signée par lui.

«On s'en remet beaucoup aux médecins», a-t-elle dit.

Sur les 55 membres actuels du Club Compassion qui paient 8 \$ le gramme de marijuana, moins cher que sur le marché, cinq ont obtenu une

exemption du ministre fédéral de la Santé Allan Rock, et cinq autres ont en main une prescription d'un médecin. Dans les autres cas, les médecins ont signé une recommandation à utiliser la marijuana. La très grande majorité ne précise pas la quantité à absorber et se limite à indiquer «au besoin».

Quand les bénévoles du club constatent que les quantités achetées par une personne augmentent trop par rapport à ses habitudes, on limite les quantités.

Le médecin le plus enclin à recommander le recours à la marijuana a été jusqu'ici le Dr Dominique Tessier, a indiqué le témoin Doyer, avec réticence.

Le Collège des médecins n'est pas en faveur de la prescription de cannabis pour fins thérapeutiques et a institué une enquête auprès de membres qui le font.

### Un seul fournisseur

Le témoignage de Mme Doyer a permis également d'apprendre que le club s'approvisionne auprès d'un seul fournisseur, répondant au prénom de Pat, connu uniquement de l'accusé Saint-Maurice.

L'avocat des deux accusés, Me Pierre Léger, veut attaquer la constitutionnalité de la loi fédérale sur les stupéfiants, compte tenu de l'évolution de la société et de ce que le ministre fédéral de la Santé permet à certains malades de consommer de la marijuana pour calmer leurs douleurs tandis que le Code criminel continue d'interdire l'achat et la vente de marijuana.

Le procès se poursuit aujourd'hui avec le témoignage du médecin newyorkais John Morgan.

Au préalable, le juge Cadieux indiquera s'il autorise ou non le témoignage du sénateur Pierre-Claude Nolin, à titre d'expert. Un antiprohibitionniste, M. Nolin a présidé un comité spécial du Sénat sur les drogues illicites.

Au nom de la Couronne fédérale, Me Robert Marquis s'oppose à son témoignage et accuse Me Léger de chercher à transformer le procès de Néron et Saint-Maurice «en commission d'enquête».

«Il ne faut pas que ça dérape partout, à gauche et à droite jusqu'à ce qu'on ne sache plus où on s'en va», a-t-il fait valoir.

«M. Nolin a reçu des témoignages. Il a lu des papiers. Cela ne fait pas de lui un expert en la matière», a-t-il poursuivi.

M. Nolin est conseiller auprès du Club Compassion de Toronto, a laissé savoir Me Trudel, et il veut témoigner sur le besoin et la nécessité d'un tel club, a-t-il dit.

### Avant d'entrer aux États-Unis

## Ressam a cherché des explosifs au Canada

Robert RUSSO

Los Angeles (PC)

Ahmed Ressam a parcouru le Canada dans tous les sens pour trouver des explosifs et des détonateurs avant de choisir des cibles aux États-Unis pour y commettre des attentats terroristes, ont soutenu hier les procureurs américains.

Selon le procureur Steven Gonzalez, les détonateurs trouvés dans son véhicule loué avaient été achetés dans un magasin Action Electronique de Montréal, alors que les produits chimiques, normalement utilisés comme engrais, avaient été acquis à Vancouver.

«Il se préparait à les utiliser pour commettre des crimes horribles», a-t-il ajouté, lors de ses remarques préliminaires à l'ouverture du procès de l'Algérien de 33 ans accusé de complot pour activités terroristes.

Ressam est resté les bras croisés, fixant intensément le procureur du gouvernement, pendant que celui-ci présentait sa preuve à l'effet que l'ancien résident de Montréal avait entrepris de mener une guerre sainte contre les États-Unis à partir du Canada.

Ahmed Ressam a été arrêté à Port Angeles, dans l'État de Washington, le 14 décembre 1999, après être entré aux États-Unis sur un traversier provenant de Victoria, en Colombie-Britannique.

Les agents des douanes américaines avaient noté qu'il transportait des sacs de poudre et de lourds pots contenant un liquide semblable à de la nitroglycérine, emballés dans du bran de scie et cachés dans le réceptacle du pneu de rechange, dans le coffre arrière de son véhicule. Six kilos de cristal de sulfate, servant à fabriquer des explosifs, ainsi que des mécanismes d'horlogerie, des piles, des détonateurs et une montre Casio avaient également été trouvés dans le véhicule.

La montre Casio serait une marque de commerce des hommes de main travaillant sous les ordres d'Osama bin Laden, un millionnaire saoudien soupçonné d'être à la tête d'une organisation terroriste anti-américaine, laquelle visait à commettre des attentats aux États-Unis à l'occasion des cérémonies marquant l'arrivée de l'an 2000. Le nom de bin Laden n'a toutefois pas été mentionné, hier.

Selon la poursuite, Ressam transportait assez d'explosifs pour fabriquer une ou plusieurs bombes capables de faire des centaines de morts.

## Québec retrouve les 2,6 millions \$ égarés

Québec (PC)

La Ville de Québec a retrouvé les 2,6 millions \$ de revenus de taxes égarés depuis presque deux semaines. Ils dormaient au fond d'une voûte de la Banque Nationale, à Montréal.

Les contribuables dont les chèques ont été égarés n'auront pas à payer d'intérêt pour ce retard. La Ville s'est fait confirmer hier matin qu'elle recevra 7000 \$ à 8000 \$ de la banque pour compenser les intérêts perdus.

Le trésorier de l'administration municipale, Guy Martineau, a expliqué hier que cette affaire embarrassante pour la Ville, résulte tout bonnement «d'une erreur humaine».

«Québec n'a pas égaré des millions», a tenu à dire le grand argentier de la Ville. Pourtant, le service de la trésorerie se perdait en conjectures depuis plusieurs jours au sujet de la disparition de 1103 chèques d'une valeur de 2 638 000 \$, datés du 1er mars et dont on ne retrouvait plus la trace.

Or, la boîte de chèques reçus les 8 et 9 février et datés du 1er mars a été retrouvée dans une voûte de la Banque Nationale.

Jean-Paul Ricard

BRANCHÉ

SUR LE

MONDE

jriscard1@latribune.qc.ca



## L'heure des critiques...

Le logiciel Impôt Rapide n'a pas que des adeptes convaincus. Rarement ai-je reçu autant de critiques à propos d'un logiciel recommandé dans cette chronique.

Le principal reproche concerne le service de support technique. On me dit qu'il est pratiquement impossible de l'atteindre par courrier électronique et que le client doit appeler à Edmonton à ses frais pour rejoindre le service à la clientèle, selon Clément Dumais de Lennoxville qui jure qu'il n'utilisera plus Impôt Rapide.

Même son de cloche de la part de Jean-Guy Léveillé de Rock Forest, Claude Gauvin de Deauville et quelques autres. Ces clients s'ennuient d'Impôt Personnel qui avait ses bureaux à Sherbrooke.

Un des problèmes rencontrés et c'est la principale raison pour laquelle les clients veulent parler à un technicien du support technique, c'est la difficulté de faire parvenir le rapport d'impôts par Internet.

Si un lecteur est dans le secret des dieux et qu'il veut bien partager ses connaissances, on vous invite à faire parvenir vos commentaires à l'auteur de cette chronique à l'adresse jriscard1@latribune.qc.ca

### Carte de compétence pour conduire une embarcation

Il y a Nathalie Allaire, agente d'information à la Croix-Rouge canadienne qui m'a fait parvenir le cédérom «Embarquez» permettant aux usagers de préparer leur examen en vue d'obtenir leur carte de conducteur d'embarcation de plaisance. Au cas où vous ne le sauriez pas encore, il vous faudra bientôt un permis spécial pour conduire une embarcation motorisée.

J'ai essayé de savoir où les intéressés pouvaient se procurer ce cédérom. Nathalie Allaire m'a fait savoir qu'il fallait s'adresser aux dépositaires autorisés, dans notre région. Pour savoir où est situé le dépositaire autorisé le plus près de chez vous, il faut vous adresser au service à la clientèle de la Croix-Rouge en composant le 1-800-592-7649... où vous serez accueillis par une boîte vocale. Patience...

### Jouer sans se faire jouer

France Poulin, chef divisionnaire adjoint chez Bell Canada, m'a fait parvenir les disques cédérom «Jouer sans se faire jouer» et «Qui dit vrai?» ainsi que le livret «Le Contenu illégal et offensant diffusé dans Internet», trois produits offerts par le gouvernement du Canada pour mettre en garde les jeunes internautes à propos des dangers qui les guettent quand ils naviguent dans le réseau Internet.

Mme Poulin me dit que ces produits sont disponibles dans les écoles. Pour se les procurer, j'imagine qu'il faudra s'adresser au Centre de diffusion de l'Information, direction générale des communications, Industrie Canada, Bureau 268D, tour Ouest, 235 rue Queen, Ottawa, Ontario, K1A 0H5.

Le numéro de téléphone est le 613-947-7466, le numéro de télécopieur est le 613-954-6436. L'adresse de courriel est publications@ic.gc.ca

Si vous désirez obtenir cette documentation, vous savez maintenant où communiquer. Bonne chance...

### Les fourre-tout

Et maintenant voici quelques adresses «fourre-tout» pour vous tenir occupés en attendant l'arrivée du printemps.

Tout d'abord un classique de l'humour (parfois épicé) à l'adresse <http://www.rigoler.com/>

Il faut tenir compte qu'il y a des sections qui risquent de choquer certaines personnes. Vous voilà prévenus.

Pour avoir des idées de décoration intérieure, voyez le site «Youpi la maison» à l'adresse <http://www.youpi-la-maison.com> mais comme le site est français, il n'est pas assuré que vous trouverez les mêmes produits et les mêmes meubles au Canada.

Recettes.qc.ca

Enfin, des recettes pour les nuls!

Baucoup de Québécois vivent maintenant seuls en appartement et ça cause parfois des problèmes au niveau de la cuisinette où monsieur se limite à la cuisson de boeuf haché et de nouilles au fromage Kraft Diner, quand il décide de sortir les casseroles. Le site «Recettes pour les nuls» est probablement pour vous. L'adresse est <http://www.recettes.qc.ca/>

Un lecteur m'a également proposé les «sites charmants» à l'adresse <http://users.skynet.be/jean-luc/entree/sites>

Il s'agit d'un site personnel, provenant de Belgique, et qui sert de point de départ pour atteindre des centaines de sites francophones. Je ne les ai pas tous visités, mais il y en a de très intéressants.



Un autre répertoire de sites francophones, le «Hit Parade», offre des sites classés par ordre de popularité, dans différents domaines. L'adresse est <http://www.hit-parade.com/>

Dans le même genre, vous pouvez également visiter le «Bon Web», francophone, à l'adresse <http://www.bonweb.com/>

Adeptes de la course automobile, rendez-vous à l'adresse <http://www.dailyf1.com>

FUTURESHOP

Vous aimerez ce que votre future vous réserve

SHERBROOKE

3280, boul. de Portland (819) 822-3488

# CAHIERS SPÉCIAUX

à venir dans LaTribune

Vendredi 16 mars

## L'INFORMATIQUE et l'électronique

Phénomène incontournable, l'informatique s'impose dans toutes les facettes de notre vie. Par exemple, une dame de Sherbrooke a élaboré un petit journal familial qu'elle envoie régulièrement par courriel à toute sa parenté. Dans nos écoles, et ce dès la prématernelle, l'ordinateur devient un outil de plus en plus apprécié et utilisé pour l'apprentissage. A surveiller dans ce cahier, une entrevue avec les dirigeants de Cyberpresse, le nouveau site Internet de La Tribune et La Presse, notamment.



Mercredi 21 mars  
AUTO/MOTO

Le printemps s'en vient et, avec lui, l'envie de regarder les nouveaux modèles de voitures, fourgonnettes et motocyclettes qui sillonneront nos routes cet été. A part ces découvertes, des rencontres avec des garagistes et mécaniciens de la région qui nous parleront, entre autres, de l'évolution de leur métier, de leur clientèle et de leur passion. Vous apprendrez aussi comment les jeunes se préparent au métier de mécanicien ou carrossier en visitant le Centre de formation professionnelle 24-Juin.

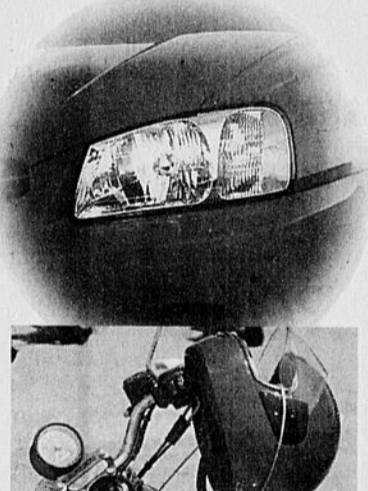

Mercredi 4 avril  
LES 300 PLUS GRANDES ENTREPRISES MANUFACTURIÈRES

Pour une deuxième année, La Tribune reprend la publication du répertoire des 300 plus grandes entreprises manufacturières de l'Estrie ainsi que des régions de Drummondville, des Bois-Francs et de l'Amiante. Une publication prestigieuse et un document très utile qui démontre l'importance de l'activité et de l'emploi manufacturiers dans notre région.

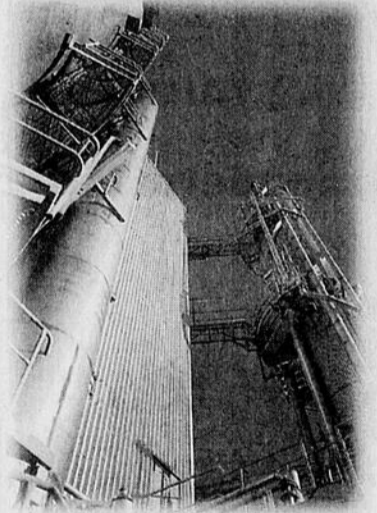

RÉSERVATION D'ESPACE :  
Lundi 26 mars  
Tél. : (819) 564-5450

Vendredi 13 avril  
GOLF

Programmé de manière à donner le coup de départ de la saison de golf en Estrie, ce cahier spécial offrira une information complète sur la pratique de plus en plus populaire de ce sport dans la région. Notre chroniqueur, Denis Messier, passera en revue les nouveautés dans l'équipement de golf disponible en 2001 et fera un tour d'horizon des parcours estriens. En prime : un répertoire complet de tous les clubs de la région. Soyez prêt pour l'ouverture de la saison!

RÉSERVATION D'ESPACE :  
Mardi 3 avril  
Tél. : (819) 564-5450



Pour vous abonner : (819) 564-5466

# Vous souffrez de surdité

ou connaissez quelqu'un  
qui en souffre?

*Enfin*

**DISPONIBLE  
AU CANADA!**

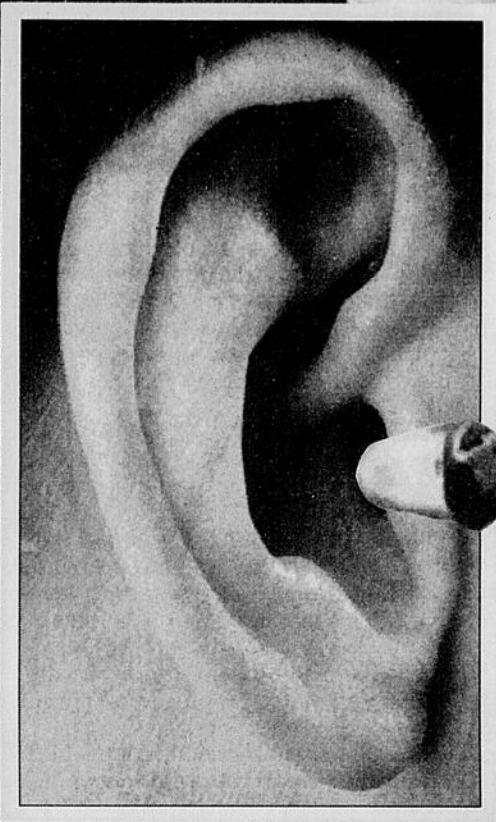

La toute nouvelle prothèse auditive numérique basée sur une technologie simulant le fonctionnement de l'oreille interne.

**PROTHÈSE  
AUDITIVE  
SANS FRAIS\*\*\***

défrayée par la R.A.M.Q.  
(carte-soleil)



**CONSULTATIONS  
ET EXAMENS  
SANS FRAIS**

- Meilleure compréhension
- Aucun contrôle de volume nécessaire
- Prothèse complètement automatique

**EN PLUS NOUS VOUS OFFRONS**

UNE GARANTIE DE **4 ANS** \* SANS FRAIS

sur toute nouvelle prothèse\*\*

Les examens, les visites annuelles, les nettoyages, les modifications, les examens électroacoustiques, les ajustements et les réparations faites au bureau seront

**GRATUITES**



**LaPlante & Associés**  
Audioprothésistes

*Entendre et comprendre enfin*

Centre professionnel Belvédère  
300, rue Belvédère Nord, bureau 104  
Sherbrooke (819) 821-4435

Clinique familiale Saint-Vincent  
250, rue King Est  
Sherbrooke (819) 569-9985

**Sans frais : 1 888 821-4435**

**AUSSI À : Drummondville, Granby, Thetford Mines et Victoriaville**

\*Sous réserve de certaines conditions  
\*\*Excluant les prothèses auditives défrayées par le gouvernement

\*\*\*Prothèse illustrée non couverte par la R.A.M.Q.  
Sous réserve de certaines conditions.

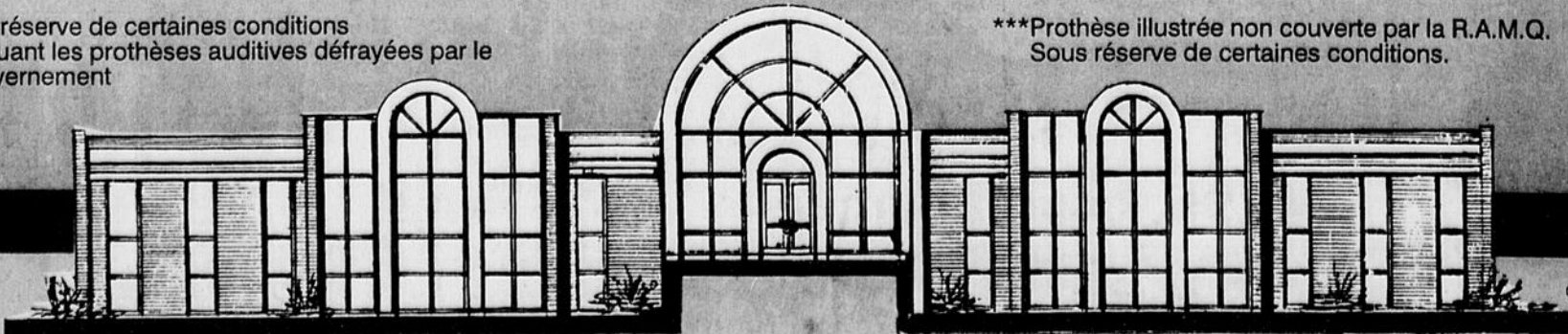

## National

## La proposition de partenariat de Landry est mal partie selon Chrétien

Huguette YOUNG

Ottawa (PC)

Ridiculisant les propos du premier ministre Bernard Landry, le premier ministre Jean Chrétien estime que la proposition de partenariat des souverainistes est mal partie, voire contradictoire.

M. Chrétien réagissait ainsi à la déclaration de M. Landry voulant que le Canada soit «d'aucune utilité» et même «néfaste» pour le développement économique du Québec.

«Au Québec, les gens aiment bien être Canadiens. Ils pensent que le Canada est un succès, a rétorqué M. Chrétien en quittant la réunion du conseil des ministres. Lorsqu'il attaque le Canada, il n'en retire aucun gain politique mais cela plaît probablement à son aile radicale.»

«A mon avis, le Canada est un grand succès, a enchaîné le premier ministre Chrétien. S'en prendre au Canada tout en demandant aux Canadiens de se rallier à l'idée d'un partenariat, c'est une sorte de contradiction», a-t-il conclu.

Selon M. Chrétien, les commentaires surprenants de son homologue provincial finiront par se retourner contre lui.

«Oui, parce que les gens n'aiment pas qu'on attaque le reste du Canada. Ce n'est pas une bonne façon de fonctionner dans un pays comme le Canada. Regardez le succès qu'il a eu avec «son torchon rouge» et puis la déclaration voulant que l'Ontario soit une province sans culture.»

«Voyons-donc, ce n'est pas ainsi qu'on aura une bonne relation avec nos voisins qui seront toujours nos voisins. Québec ne partira pas sur la mer, il va rester entre l'Ontario, le Nouveau-Brunswick et les États-Unis.»

Pour sa part, le ministre des Finances, Paul Martin, estime que les propos maladroits de M. Landry sont pour le moins «contreproductifs».

M. Landry devrait inviter les Québécois à se serrer les coudes au moment où «l'économie japonaise stagne», les bourses «sont à la baisse» et les États-Unis vivent un «ralentissement profond».

Les Canadiens et Canadiennes devraient «travailler ensemble et au lieu de faire ça, M. Landry se lance dans une attaque contre le Canada, a dénoncé le ministre Martin. Je trouve que c'est très maladroite de sa part sinon barbare.»

M. Landry a précisé hier sur les ondes de CKAC, qu'il dirait les choses comme il les voyait mais qu'il choisirait des mots qui choquent le moins possible.

## Le fédéral donne 14 millions \$ aux producteurs de pommes de terre

Ottawa (PC)

Le gouvernement fédéral a annoncé hier une aide financière de 14,1 millions \$ aux producteurs de pommes de terre de l'Île-du-Prince-Édouard qui sont affectés par l'interdiction, aux États-Unis, d'importer ces légumes de l'île.

Le ministre canadien de l'Agriculture, Lyle Vanelief, a précisé que 12,6 millions \$ de cette somme serviront à écouler les surplus de pommes de terre et qu'environ 1,5 million \$ serviront à distribuer les tubercules aux banques alimentaires à travers le pays.

Ces nouveaux fonds sont conditionnels à une promesse du gouvernement provincial d'égaliser cette somme.

M. Vanelief a aussi rappelé qu'avec l'aide fédérale précédente et le financement provincial, le montant total d'aide pour les agriculteurs de la province insulaire atteint environ 50 millions \$.

Ceux qui critiquent cette nouvelle aide affirment qu'elle ne permettra pas aux producteurs de rattraper les pertes subies à cause de l'interdiction américaine.

«J'ai de la difficulté à croire qu'ils ont eu le culot d'annoncer quelque chose comme ça», a commenté le premier ministre de la province, Pat Binns, en promettant d'appeler Jean Chrétien pour lui exprimer sa déception.

Des représentants provinciaux avaient demandé une aide de 40 millions \$ au fédéral.

Les États-Unis ont banni l'importation de pommes de terre de l'île, en octobre dernier, à la suite de la découverte, dans une partie d'un champ de la province, du chancre de la pomme de terre.

Malgré cette maladie fongique, les pommes de terre restent comestibles.

## Landry continuera à dire ce qu'il pense

Lia LEVESQUE

Montréal (PC)

Ceux qui s'offusquent des récentes déclarations de Bernard Landry doivent se le tenir pour dit: il a bien l'intention de dire franchement ce qu'il pense, même si cela provoque «des petites esbroufes».

Nouvellement arrivé au poste de premier ministre, M. Landry a profité de l'entrevue qu'il accordait à l'animateur Jean Lapierre, sur les ondes de la radio CKAC, pour mettre en garde ceux qui ont sursauté en entendant ses propos.

«Des fois, quand on fait des combats nobles, ça peut dégénérer de temps en temps en de la chicane. Des fois, il peut y avoir de petites esbroufes, des épiphénomènes qui vont ressembler à de la chicane.» Mais, admet-il, «il faut essayer que ça arrive le moins possible.»

M. Lapierre a commencé son entrevue en lion, demandant à M. Landry de justifier ses déclarations de lundi sur le Canada néfaste et inutile pour le développement économique du Québec, ainsi que celles de la ministre Diane Lemieux sur l'absence de culture ontarienne. L'animateur lui a carrément demandé s'il s'agissait d'une nouvelle stratégie et s'il fallait s'attendre à un gouvernement plus «chicanier».

«Ce qu'il faut, c'est de la franchise, en essayant de choisir les mots les moins choquants possible. Mais quand on estime quelqu'un, il faut lui dire la vérité, le regarder en pleine face et lui

dire la vérité, en essayant de ne pas le choquer», a plaidé M. Landry.

Le nouveau premier ministre a même laissé entendre que c'est par respect qu'il disait les choses aussi clairement. «Je veux, en toute amitié, ne pas les habituer à des faussetés. Est-ce choquant si je dis, en tout respect pour le Manitoba, que le Manitoba n'est pas une nation? Le Québec en est une, donc le Québec ne peut pas être traité comme le Manitoba. C'est vrai. Est-ce que c'est choquant? Je ne pense pas que c'est choquant.»

Tant que la question nationale ne sera pas réglée, il faudra s'attendre à de tels débats, a conclu le premier ministre, niant que ce débat sur le statut du Québec ne soit qu'une vulgaire «chicane».

Quant à sa déclaration proprement dite sur l'inutilité du Canada pour le développement économique du Québec, M. Landry a justifié: «C'est une analyse économique, historique de l'histoire du Canada depuis la fin du siècle dernier. Ça fait 40 ans que je dis ça et j'ai même écrit à ce sujet. Il ne faut pas voir ça comme une insulte, une injure, c'est une analyse historique d'un système qui fait que le Québec, qui est mieux placé géographiquement, qui a des richesses naturelles extraordinaires, a un niveau de vie 25 pour cent plus bas que celui de l'Ontario, est une province pauvre depuis qu'on a la péréquation, c'est-à-dire en 1957. Il n'y a rien d'injurieux à décortiquer l'histoire franchement.»



Dans une entrevue avec Jean Lapierre, à CKAC, Bernard Landry a assuré qu'il dirait toujours ce qu'il pense, en essayant de ne pas choquer.

OFFRE DE LANCEMENT

# Collection 2001

**OBTENEZ À L'ACHAT D'UNE PISCINE HORS-TERRE VOGUE, AQUALEADER OU JACUZZI UNE PRIME DE 500\$**

SOIT :  
une marche intérieure pour piscine hors-terre et un système d'épuration Nature<sup>2</sup>.

**OBTENEZ À L'ACHAT D'UNE PISCINE CREUSÉE UNE PRIME DE 900\$**

SOIT :  
600 \$ en bons d'achat Club Piscine et un système d'épuration Nature<sup>2</sup>.

L'OFFRE SE TERMINE LE 25 MARS

**OBTENEZ À L'ACHAT D'UN SPA MAAX UNE PRIME DE 900\$**

SOIT :  
une jupe, un couvercle, un ozonateur et un disjoncteur.

**DU 5 AU 25 MARS, OBTENEZ GRATUITEMENT À L'ACHAT D'UN ENSEMBLE DE MEUBLES DE JARDIN\***

- UNE BASE POUR PARASOL
- UN PARASOL DE MARCHÉ DE 9 pi

\* applicable sur certains ensembles seulement. Détails en magasin.

**RIDEAU**  
Mobilier de fonte d'aluminium comprenant 6 chaises, 6 coussins de luxe et 1 table de 42 po x 72 po.  
**1999\$**

## CLUB PISCINE

**4796, boul. Bourque • Rock-Forest • T 819.822.2582**

**Heures d'ouverture**

lundi au mercredi	9 h à 18 h	samedi	9 h à 17 h
jeudi et vendredi	9 h à 21 h	dimanche	12 h à 17 h

## LES DERNIÈRES NOUVELLES DE L'ÉDIFICE CÉRAS

DERRIÈRE LE PALAIS DES SPORTS, SHERBROOKE

« Le seul endroit pour magasiner 140 modèles de toutes marques à l'abri du froid »

LA SUPER

VENTE

DE GARAGE

de la famille Beaucauge

AUJOURD'HUI

De midi à 21 h

# Le premier «Astérix» depuis cinq ans en librairie dès ce matin

Steve BERGERON  
Sherbrooke

Le tapis rouge est déroulé aujourd'hui pour le lancement mondial du 31<sup>e</sup> album des aventures d'Astérix et Obélix, intitulé *Astérix et Latraviata*. L'Estrée ne fait pas exception, et plusieurs librairies sont ouvertes depuis 7 h ce matin pour l'occasion.

«Ce n'est pas une ruée de l'ampleur de Harry Potter, mais cet album est quand même très attendu. Nous avons une cinquantaine d'albums déjà réservés par des personnes et des écoles», note Sylvie Lussier, gestionnaire du livre chez Archambault.

«Ce sont une centaine de personnes qui nous ont demandé de leur garder un exemplaire», poursuit Gérard-Guy Caza, propriétaire des librairies GGC. «Le dernier album d'Astérix remonte à il y a cinq ans», rappelle-t-il.

Exceptionnellement, Archambault et les succursales de la Librairie GGC (Sherbrooke, Magog et Coaticook) ont ouvert leurs portes à 7 h ce matin, et attendent leurs clients avec un bon café chaud.

Chez Archambault, toute personne qui acquerra la bande dessinée gauloise recevra une boîte de biscuits et un coupon de participation pour un concours. Le commerce aura 500 exemplaires en magasin, contre 1000 dans les Librairies GGC, dont 650 à la succursale de la rue Belvédère.

Astronomix, Praline, Obélodalix et Gélatine

Chez Renaud-Bray, au Carrefour de l'Estrée, il était plus difficile d'ouvrir les portes plus tôt. On ouvre donc à 9 h comme d'habitude, et on croit que les 1000 exemplaires en magasin partiront surtout au cours de la fin de semaine.

«La sortie du nouvel Astérix n'a pas été aussi médiatisée que le dernier Harry Potter. Nous misons donc davantage sur l'achalandage du Carrefour et le bouche à oreille pour susciter la vente», de dire Pierre Coron, de la librairie Renaud-Bray.

Dès aujourd'hui, les figurines d'Astérix en carton pulluleront dans le magasin. Cité Rock Détente y fait aussi une halte pour mousser un peu les ventes du nouvel album.

*Astérix et Latraviata* est le septième album réalisé en solo par Albert Uderzo, René Goscinny ayant rendu l'âme le 5 novembre 1977. De 1961 jusqu'à cette année-là, le tandem Goscinny-Uderzo avait donné le jour à 23 albums. Entre 1965 à 1970, ils en lançaient deux par année.

*Astérix chez les Belges*, sur la table de travail au moment de la mort de Goscinny, paraîtra en 1979.

Dans *Astérix et Latraviata*, non seulement le public renouera avec Panoramix, Abraracourcix, Assurancetourix, César et Falbala, mais il fera enfin la connaissance des parents d'Astérix, Astronomix et Praline, ainsi que ceux



Le nouvel «Astérix» paraît après un silence de cinq ans de son créateur, Uderzo.

d'Obélix, Obélodalix et Gélatine. Au cœur de l'intrigue, le casque et le glaive de Pompée.

Albert Uderzo, 73 ans, doit passer toute la journée d'aujourd'hui à Rennes — qu'on appelait Condate à l'époque romaine — car une bonne partie de l'histoire de son nouvel album s'y déroule.

## CARNET COMMUNAUTAIRE

### Conduire une barque à moteur

Sherbrooke - L'application progressive de la nouvelle réglementation concernant la conduite des embarcations à moteur fait en sorte que, tôt au tard, tous les conducteurs devront obtenir une carte attestant leur compétence en sécurité nautique.

Le prochain cours organisé par l'Institut Maritime du Québec aura lieu le dimanche 25 mars au gymnase du Séminaire Salésien. Pour s'inscrire, les intéressés doivent s'inscrire au gymnase du Séminaire Salésien le jeudi 15 mars, à compter de 18h30. Pour information: Jean Denoncourt au 569-7913...

### Cet après-midi, on danse

Sherbrooke - Sercovie invite les membres ainsi que leurs amis à venir se dégourdir les jambes et se divertir d'une agréable façon, soit un après-midi de danse en ligne animé par Hélène et Gilles Denis, le vendredi 16 mars de 13h30 à 15h30, au 300 rue du Conseil. Pour information: 565-1066.

### Journée de réflexion

Rock Forest - Journée de réflexion avec S. Marie-Jeanne Thériault le samedi 17 mars, de 9h à 16h, à la salle de l'église St-Roch, Rock Forest, organisée par le Mouvement des Femmes chrétiennes. Prière d'apporter votre dîner. Pour informations: 843-7537 ou 864-4055.

### Surfer sur l'eau... en hiver

Les membres de la patrouille canadienne de ski, de la zone des Cantons de l'Est, organisent le samedi 17 mars plusieurs activités de levée de fonds dont, entre autres, le surf sur l'eau en skis ou en planche à neige.

### Atelier de ressourcement

Sherbrooke - Le samedi 17 mars, 9h, le RAME présentera un atelier de ressourcement «comment se mettre en état optimal pour prendre une décision avec le cercle d'excellence» au 584 rue London, Sherbrooke. L'atelier sera animé par la psychothérapeute en neuro-linguistique Michèle St-Jacques. Pour information: Micheline Larochelle au 822-3451.

### Récital de chants religieux

Bromptonville - Récital de chants religieux par le Père Paul Arsenaux, OMI, compositeur-interprète, de Notre-Dame-du-Cap, le samedi 17 mars, 19h30, à l'église St-Praxède de Bromptonville. Pour renseignements: 846-4828.

### Besoin urgent d'un local

Sherbrooke - L'organisme Les petits frères des Pauvres est à la recherche d'un local gratuit pour entreposer temporairement des objets en vue d'un grand marché aux puces qui se tiendra début juin. Si vous avez un garage ou un espace à prêter pour quelques mois, d'une grandeur minimum de 200 pieds carrés, prière d'appeler sans tarder au 821-4411.



Devinez qui a trouvé en premier la toute nouvelle crème Puissance Optimale Anti-âge, Formule Méga Anti-rides avec Complexe Ultra-Fermeté.

Sympatico.ca est le moteur de recherche qui offre le plus d'outils pour trouver rapidement ce que l'on cherche sur le Web. Il présente les résultats selon une liste complète et par ordre de popularité, il suggère des mots-clés pour raffiner la recherche et, en plus, il présente l'actualité liée au sujet. Essayez-le donc. Vous serez le premier à trouver qu'il est le meilleur qui soit.

www.Sympatico.ca™

Enfin un moteur de recherche immensément performant

Partenaire de  
LYCOS

Sympatico est une marque déposée de Bell ActiMedia inc., utilisée sous licence.  
Lycos est une marque déposée de Carnegie Mellon University, utilisée sous licence.

Bell  
Globemedia