

Consommation de poissons du Saguenay

Les femmes enceintes et les enfants doivent s'abstenir

Page 3

DEPOT
GARANTI

10 1/2%
18

TRUST
GENERAL
CHICOUTIMI 549 6490
JONQUIERE 695 6490

le QUOTIDIEN

Bon 150 Saguenay-Lac-Saint-Jean

OUVERT
SOIRS ET
DIMANCHE

674-2811

Quincaillerie

PLUS

50 Boul. Tadoussac



15e année no 100

Chicoutimi, vendredi 29 janvier 1988

50c

40 pages

Morgentaler gagne sa cause

L'avortement est légal au Canada

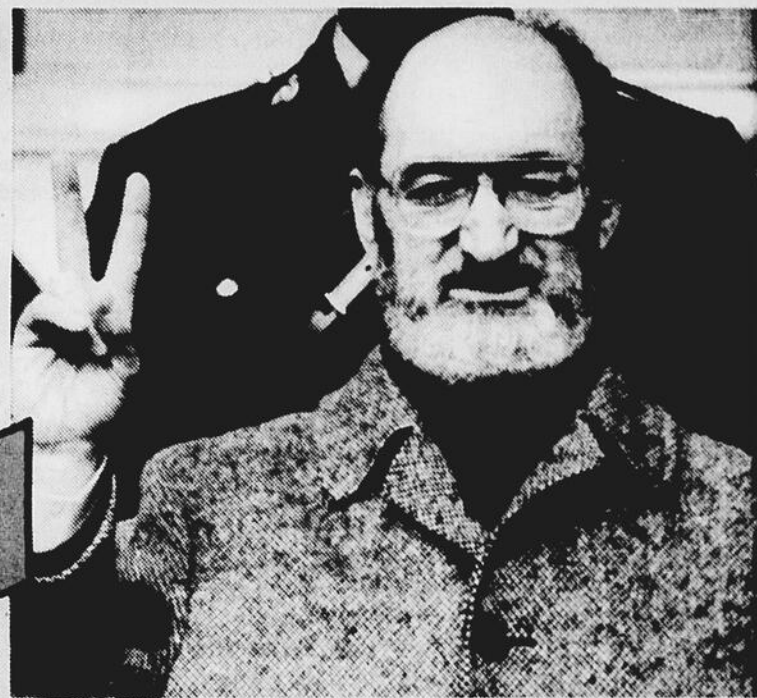

Pages
14 et 15

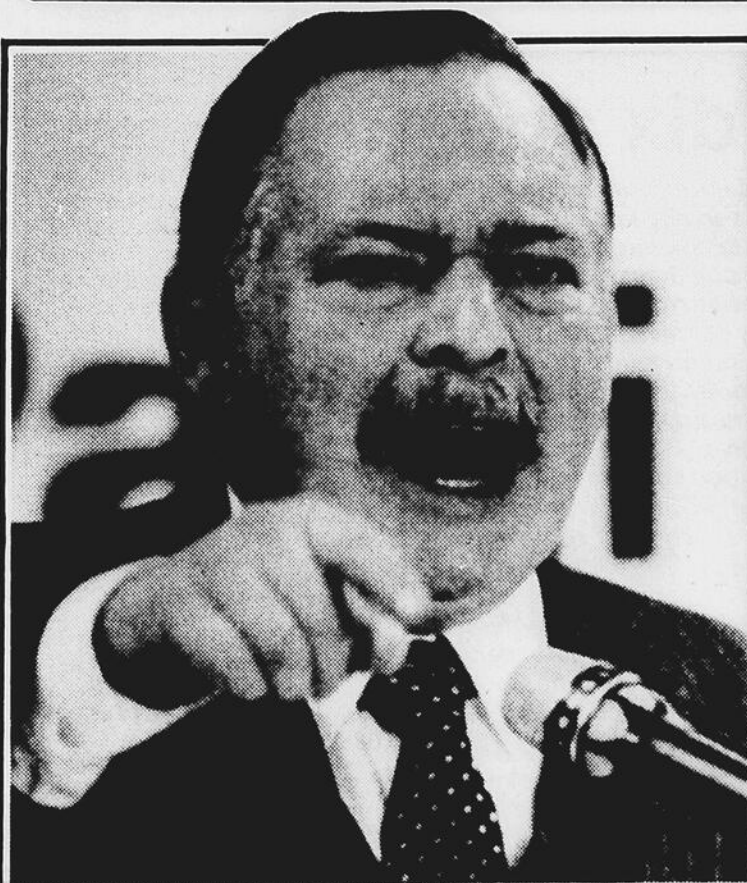

«Je n'irai pas
dans Roberval»

— Jacques Parizeau

Circonscription de Roberval

Les libéraux choisiront un candidat le 10 avril

Page 6

Incendie au complexe Gagnon Frères

Le Groupe commerce loge une première poursuite

Page 3

Jugement rendu cette semaine

Le Zoo n'est pas en danger

par Claude Côté

SAINT-FÉLICIEN (CC) - Le jugement, maintenu cette semaine par la Cour suprême du Canada et obligeant la Société zoologique de Saint-Félicien à verser une indemnité globale de \$316,000 aux familles des deux victimes et au survivant de la tragique expédition caribou de mars 1977, n'aura aucune influence sur la si-

tuation financière du jardin zoologique régional.

Martin Laforge, directeur général de la société zoologique, en a donné l'assurance, hier, au cours d'une brève entrevue téléphonique qui, de sa part, avait comme objectif de rassurer la population tant régionale que locale.

Il a affirmé que l'obligation de verser cette indem-

nit, qui devrait finalement nécessiter un déboursé dépassant le demi-million de dollars, ne compromettrait en rien la relance du Jardin zoologique de Saint-Félicien. «Tous les déboursés et frais seront entièrement absorbés par notre compagnie d'assurance, car nous détenions une assurance-responsabilité qui couvrirait cette expédition ca-

ribous,» a-t-il précisé.

Le directeur général Laforge a tenu enfin à mentionner que l'administration de la Société zoologique de Saint-Félicien trouve évidemment regrettable et fâcheuse cette tragédie survenue, le 21 mars 1977, à proximité du barrage Bonnard sur le lac Manouane situé à 300 kilomètres au nord de Saint-Félicien.



UN BLESSE- Une collision entre une camionnette et une automobile a fait un blessé mineur, hier matin, dans le secteur nord de Chicoutimi. L'accident est survenu vers 8 h 50 à

l'angle du boulevard Tadoussac et de la rue Bourget. Souffrant de blessures légères, une femme a été conduite à l'hôpital.

(Photo Jeannot Lévesque)

Baie des Chaleurs Un séisme important sans dégâts

OTTAWA (PC) — Le plus grand tremblement de terre des derniers 20 ans a secoué la Baie des Chaleurs à 3h38 HNE, ont annoncé jeudi les services géologiques du Canada.

Ce séisme de puissance moyenne, 3,9 sur l'échelle de Richter, n'a probablement pas causé de dégâts, a précisé le Dr John Adams de la division géophysique.

Des secousses telluriques de plus grande importance enregistrées dans la région de Miramichi, au Nouveau-Brunswick, en 1982 auraient pu avoir plus d'impact du côté de la Baie des Chaleurs que le tremblement de terre de jeudi.

Le séisme s'est produit à environ 45 kilomètres au nord de Bathurst, au Nouveau-Brunswick.

Faits divers

Décodeurs

MONTREAL (PC) — Treize vendeurs de la firme Supervision, de Montréal, qui avaient offert des décodeurs électroniques capables de débrouiller sans autres frais les images de télé payante, ont bénéficié, hier en Cour des sessions, de la clémence du tribunal.

Pour toute sentence, la Cour les a libérés à une condition: ils seront soumis à une probation de trois mois, au cours de laquelle chacun devra verser une obole de \$150 (le prix moyen d'un décodeur) à une société de charité reconnue.

Les appareils en question permettaient à des consommateurs de stabiliser les images de la télé payante tout en négligeant de payer les droits qu'impose le câblodistributeur pour un tel service.

Les vendeurs de Supervision ont réussi, avec leur avocat, Me Conrad Chapdelaine, de Sherbrooke, à conclure avec la Couronne un marché qui règle l'ensemble de leur dossier, lequel était devenu compliqué.

Ils ont tous plaidé coupable

à une accusation réduite d'avoir non point "vendu" ces instruments mais "obtenu" illégalement des services de télécommunications.

Recherché

MONTREAL (PC) — La Sûreté du Québec a publié hier la description d'un individu qui est recherché comme témoin important relativement au double meurtre commis le 4 décembre dernier à la carrière Mirabel.

Le propriétaire de la carrière, M. Mario Taddéo, 49 ans, et un employé, M. Pierre Blanchard, 48 ans, avait alors été abattus, de coups de feu.

Selon la description fournie par les autorités policières, l'individu recherché est âgé d'une trentaine d'années et parle français.

Double meurtre

MONTREAL (PC) — Une femme de 41 ans qui avait été blessée dans la nuit de mercredi par un homme qui a également assassiné sa fille de 16 ans, a rendu l'âme hier matin

à l'hôpital Notre-Dame.

France Fortin avait eu le temps, avant de s'évanouir, de donner le nom de celui qui avait poignardé sa fille Caroline à 15 reprises avant de s'en prendre à elle.

Pas possible

Meurtrier à dix ans

NICE, France (AFP) — Enquêtant sur un petit garçon de 10 ans accusé d'avoir tué il y a 10 jours son neveu d'un coup de carabine, les policiers de Nice ont découvert que le jeune meurtrier, alors qu'il n'avait encore que 5 ans, avait grièvement blessé un autre enfant d'une balle dans la tête.

Le garçonnet, dont le nom n'a pas été révélé, avait tiré un coup de carabine de chasse en 1983 sur un petit voisin parce que ce dernier refusait de lui donner du chewing-gum. Sa victime était restée plusieurs semaines dans le coma et est aujourd'hui paralysée du côté gauche.

L'agresseur en herbe avait à l'époque suivi un traitement médical. Quatre ans et demi après cet accident dramatique, le jeune garçon vient de récidiver, et cette fois, son propre neveu âgé de 4 1-2 ans, touché en pleine tête, a été tué sur le coup.

Le dimanche 17 janvier, les familles des deux enfants étaient réunies pour fêter un anniversaire. Le meurtrier a alors emprunté "pour jouer" une carabine de chasse et, selon les enquêteurs, y a mis une cartouche puis a fait feu pour une raison inconnue.

Sommaire

Loto

Météo

| | |
|------------------|-------|
| Bandes dessinées | 20 |
| Bourse | 22-23 |
| Détente | 21 |
| Décès | 29 |
| Economie | 24 |
| Horoscope | 20 |
| Petites annonces | 25 |
| Sports | 30 |
| Télévision | 16-17 |

La Quotidienne:
A trois chiffres: 9-8-9
A quatre chiffres: 4-9-1-1

Abonnement:
545-4474
Le Quotidien
1051, boul. Talbot
Chicoutimi, G7H 5C1
Bibliothèque nationale du Québec
Courrier de deuxième classe
(no 32131). Port de retour garanti



Min.: -13
Max.: -12

Lac St-Jean, Saguenay, La Tuque, Réserve des Laurentides: ensoleillé en matinée. Ennuagement par la suite. Vents devenant modérés en après-midi. Min.: près de -13. Max.: -12. Samedi: faible neige.

Plus de détails en page 28

La rédaction

Saguenay.....545-4474 — Lac-St-Jean-Est (Alma).....668-4506 — Lac-St-Jean-Ouest St-Félicien.....679-3832

CHRISTIANE LAFORGE — MONA GAUTHIER-LAMO
NOTRE HISTOIRE
A PETITS PAS

ALMANACH HISTORIQUE DU SAGUENAY-LAC-ST-JEAN

Dr Talbot

Lorsque certaines pages d'histoire racontent le dévouement des médecins d'autrefois et, plus encore, leur désintéressement, on retrouve dans les propos: reconnaissance et admiration. Ainsi en est-il au sujet du Dr Théodore-Alexandre Talbot. Né à Québec le 4 juillet 1848, il fit ses études à l'Université Laval. Installé à Saint-Judes, la lecture d'un article de journal attira son attention sur le Lac Saint-Jean, surnommé «le grenier de la province». Il décida de venir s'établir à Hébertville au début de l'été 1875.

«Le grenier de la province» lui parut bien décevant. Alors qu'à Saint-Hyacinthe le grain commençait à pousser, il y avait encore de la neige dans les coulées du lac et les semences étaient à peine commencées. N'ayant pas d'argent pour repartir, il resta. Le 29 janvier 1878, il épousa à Hébertville Marie-Catherine Dumais, de Kamouraska.

Les enfants se succédèrent: Marie-Anna, Alléluia, Flore (né au cours d'une brève tentative de pratique à Saint-Ephrem), Joseph, Henri, Pascal (lors du retour à Hébertville), Théodora, Soseph, Alphonse, Alexandre.

Se tenant au courant des progrès de la médecine par la lecture des meilleurs ouvrages du temps, il avait du succès contre l'épilepsie et certaines maladies nerveuses. Il recevait de maigres honoraires et, parfois, à ceux qui ne pouvaient payer, il ne demandait que des prières. Il séjourna à Péribonka puis finit sa carrière à Saint-Félicien. Il dut cesser de pratiquer en raison d'une cécité croissante, conséquence d'un choc à la tête en se heurtant à un cadre de porte trop bas. Il mourut à l'âge de 92 ans, le 9 février 1941.

(Texte tiré de l'Almanach historique du Saguenay-Lac-Saint-Jean «Notre histoire à petit pas», édité par Les éditions du Gaymont)

Incendie au complexe Gagnon Frères

Le Groupe commerce passe à l'action

CHICOUTIMI (BL) — L'incendie du complexe Gagnon Frères, survenu au mois d'août 1987, connaît ses premières répercussions judiciaires avec le dépôt d'une poursuite civile de l'ordre de \$118,000 par le Groupe commerce.

La compagnie d'assurances poursuit cinq parties conjointement: Ultramar Canada, la ville de Chicoutimi, Transport AD Plante, Jean-Claude Doyon et Rénald Beaulieu.

Selon l'action déposée lundi, au greffe de la Cour supérieure de Chicoutimi, les assureurs réclament le montant total des indemnités versées à leurs clients du complexe pour les dommages causés par le sinistre du 14 août dernier.

Ce jour-là, un violent incendie a rasé la station de service opérant au rez-de-chaussée du stationnement du complexe. Au moment du sinistre, un camion-citerne identifié à la firme Ultramar remplissait les réservoirs souterrains de la station.

Cinq commerces du complexe Gagnon Frères ont obtenu des dédommagements de leur compagnie d'assurances. Le Café croissant domine la liste avec près de



POMPIERS — Les policiers-pompiers de la ville de Chicoutimi ont travaillé fort lors de l'incendie au complexe Gagnon Frères du mois d'août dernier. Toutefois, dans la pour-

suite civile qu'il vient de déposer, le Groupe d'assurances commerce estime que les sapeurs ont improvisé lors de cet incendie.

(Photothèque Le Quotidien)

\$45,000, suivi de Henri De-Moor (\$29,500), Aux Soiries (\$29,400), L'Air du temps (\$13,100) et Coiffure unisexe

(\$750).

Le demandeur reproche principalement à la pétrolière d'avoir confié la livrai-

son de ses produits à une personne incompétente.

Selon les poursuivants, Ultramar savait que l'état des

lieux de la station de service exigeait des précautions et une prudence accrue lors des manoeuvres de livraison et la multinationale aurait dû donner des directives au livreur.

La partie en demande soutient que la firme Transport AD Plante devait aussi connaître les particularités de l'endroit et aurait dû donner les explications nécessaires à son préposé, Jean-Claude Doyon.

La compagnie de transport aurait même dû adjoindre un aide à son préposé parce que la livraison de carburant à cette station exige, selon le Groupe commerce, la présence d'une personne à l'intérieur et une autre à l'extérieur de l'établissement.

Quant à Doyon, le conducteur du camion-citerne, on lui reproche son inaptitude à accomplir les opérations qui lui ont été confiées, ayant notamment oublié de refermer les bouches de jaugeage pendant le remplissage.

La poursuite soutient que le propriétaire de la station de service, Rénald Beaulieu, connaissait la disposition anormale des lieux et qu'il aurait dû surveiller de plus près les manoeuvres de jaugeage et de remplissage.

Equipement inadéquat

Les sapeurs ont fait de l'impro

CHICOUTIMI (BL) — Le service des incendies de Chicoutimi, toujours rattaché au département de police, a fait l'objet de sévères critiques à la suite de l'incendie du complexe Gagnon Frères et le

choisirent plutôt d'introduire des milliers de gallons d'eau à l'intérieur des réservoirs souterrains, ce qui provoqua le basculement de l'un de ceux-ci», écrivent les procureurs du Groupe commerce dans leur déclaration, les avocats Bhéner, Bernier, Côté et Ouellet.

Selon eux, ce basculement a provoqué le déversement d'une importante quantité de carburant dans les drains et la propagation de vapeurs dangereuses à l'intérieur du complexe, ce qui en a forcé la fermeture pendant plusieurs jours.

«Ses préposés (de la ville) ont combattu l'incendie de façon contraire aux règles de l'art et ont recouru à l'improvisation», se plaint le demandeur, qui juge les sapeurs inexpérimentés et mal préparés à lutter contre ce type de sinistre.

La compagnie fait remarquer que c'est la municipalité, à la suite du combat fautif de l'incendie, qui a ordonné la fermeture du complexe

avec les pertes additionnelles causées à ses assurés.

Quant à la disposition des lieux, les procureurs soutien-

ent que, contrairement aux normes, le jaugeage des réservoirs souterrains devait être fait à partir de bouches si-

tuées directement au-dessus de ceux-ci et pratiquées dans le plancher, à l'intérieur même de la station de service.



Bernard Larouche

Groupe commerce poursuit l'attaque dans sa poursuite, déposée en début de semaine.

La compagnie d'assurances se dit d'avis que la municipalité ne possédait aucun équipement propre à combattre efficacement un feu de carburant.

Les assureurs considèrent que c'est avec des moyens de fortune que les sapeurs ont lutté contre les flammes, n'ayant même pas à leur disposition la mousse ignifuge, le produit indiqué en pareil cas.

«Bien au contraire, les pompiers de la ville de Chicoutimi

Pêche sur le Saguenay

Des poissons contaminés

CHICOUTIMI (CD) — La femme enceinte et les enfants devraient s'abstenir de consommer du poisson du Saguenay.

C'est ce que suggère à titre de responsable de la protection de la santé publique dans le territoire du Haut-Saguenay, le Dr Paul Desmeules, chef du département de santé communautaire de Chicoutimi.

Etant donné l'accroissement des activités sportives sur les glaces du Saguenay, notamment celle de la pêche blanche, différents intervenants dont plusieurs ministères et des chercheurs de l'UQAC ont tenté de développer et de mettre à jour, de-

puis deux ans, un profil fiable de la contamination des poissons du Saguenay.

Cela a été rendu possible par l'étude des rapports d'échantillonnages et d'analyses chimiques faite pour trois classes de produits toxiques susceptibles de s'accumuler ou d'être retrouvés dans la chair des poissons: les pesticides ou leurs dérivés et les polluants organiques, les hydrocarbures aromatiques polycycliques et les métaux toxiques.

Ce profil a donc fourni une valeur indicative intéressante et indique effectivement que le mercure demeure le contaminant prin-

cipal. La diminution est plus lente et tend vers une stabilisation.

C'est pourquoi, en raison de cette condition, la réserve demeure pour les gros spécimens (plus âgés) de morue, de flétan, de plie et de crabe.

Cela signifie qu'une consommation maximale de deux repas de 230 grammes (8 onces) par semaine est recommandée pour ces spécimens. Cependant, comme la femme enceinte et les enfants constituent une population plus sensible à un contaminant comme le mercure, ces personnes devraient donc s'abstenir de consommer du poisson du Saguenay.

Salle à manger... ouvert tous les midis du lundi au vendredi

Le soir... du mardi au samedi à compter de 17h00.

...La cerise sur le Saguenay.

La Tour

SUR LA RACINE: RESERVEZ AU: 543-1534



NEGO — Lévis Desgagné et les leaders syndicaux de la Fédération des syndicats du secteur aluminium croient que le contexte économique est favorable pour les employés.

Au cours des prochains jours

La FSSA entreprend de négocier les salaires

JONQUIERE (CC) - La Fédération des syndicats du secteur aluminium (FSSA) entamera avec Alcan, la semaine prochaine, les discussions sur le dernier bloc à négocier, soit les demandes à incidence monétaire.

Les leaders syndicaux estiment que le contexte économique est particulièrement favorable présentement.

C'est ce qui ressort de la livraison de janvier de l'organe d'information de la FSSA, «Contact», qui fait le point sur les négociations amorcées le 22 juin 1987.

Jusqu'à présent, les négociations, bien que difficiles et même pénibles à certains moments, ont permis à la FSSA d'obtenir des gains appréciables à la table centrale dans la plupart des dossiers, tandis que des ententes de principe ont été conclues aux tables des 13 syndicats locaux. En fait, on en est venu à une entente sur pratiquement tous les points en litige, à l'exception de la question de la sous-traitance.

Après de vaines discussions et devant l'impossibilité d'une entente relativement rapide, ce dossier a dû être «tassé» temporairement afin

de favoriser la poursuite des négociations dans les autres dossiers. «Cependant, le dossier de la sous-traitance n'est pas mort, il est plus vivant que



Claude Côté

jamais et demeure ouvert», précise-t-on dans le bulletin spécial.

Le cas d'Alma

On en est même venu à une entente sur la question de l'horaire de travail à l'usine d'Alma.

Les travailleurs des salles de cuves pourront, au cours d'une période d'au plus deux ans, expérimenter l'horaire de 4-2 ou 6-3 comportant 37 heures et tiers par semaine.

Après cette expérimentation, soit 12 mois avant l'expiration de la prochaine convention collective de travail, l'employé devra choisir entre l'horaire expérimenté de 37 heures et tiers ou un ho-

raire de travail de 12 heures intégrales (3-3) impliquant 40 heures en moyenne par semaine.

Il n'est pas question toutefois pour Alcan de verser une compensation pour combler une diminution d'heures dans la semaine de travail.

L'horaire choisi par la majorité sera considéré ensuite comme la solution permanente. Mais, advenant le refus des travailleurs, ces derniers demeureront sur l'horaire actuel (4-12-8) à 40 heures par semaine.

De leur côté, les travailleurs du centre de coulée seront assujettis à un horaire de travail de 12 heures intégrales (3-3), impliquant 40 heures en moyenne par semaine.

La multinationale est d'avis que la mise en application de deux horaires aura pour effet d'augmenter les mouvements de main-d'oeuvre entre les salles de cuves et le centre de coulée.

Aussi, a-t-elle accepté de créer un groupe de trois employés permanents pour combler les besoins temporaires à l'usine de coulée.

Entraide

Les employés décident de poursuivre la grève

par Claude Côté

ALMA (CC) - Les 56 employés syndiqués des Sociétés d'entraide ont décidé de poursuivre leur grève après avoir rejeté majoritairement, mercredi, la dernière offre patronale.

On se souviendra que ces syndiqués ont débrayé le lundi 18 janvier dernier, afin de faire pression sur la partie patronale relativement aux négociations touchant la réouverture des clauses monétaires.

Serge Dubé, président du Syndicat des employés de la fédération des sociétés d'entraide, a indiqué hier soir, que la dernière proposition patronale avait été rejetée par une majorité de 60 pour cent des syndiqués du bureau fédéral d'Alma et des bureaux régionaux de Cap-de-la-Madeleine, de Montréal et de Québec qui s'étaient réunis, mercredi après-midi, en assemblée générale.

L'avenir de la Clinique régionale de basse vision est sérieusement menacée

par Claude Côté

CHICOUTIMI (CC) - La survie de la Clinique régionale de basse vision, administrée par le Centre d'entraînement à la vie (CEV) de Chicoutimi, est sérieusement menacée si le ministère de la Santé et des Services sociaux (MSSS) ne respecte pas ses engagements.

Cette clinique, dont les services visent à faciliter l'intégration sociale des personnes qui sont handicapées par une déficience visuelle, a été implantée en 1981 à la demande du MSSS, qui s'était alors engagé à en financer la totalité des frais de fonctionnement. De son côté, le CEV avait accepté le mandat, mais à la condition que ça n'affecte pas son budget de base, lequel touche les handicapés intellectuels.

En dépit de cet engagement gouvernemental, les budgets nécessaires n'ont pas, depuis six ans, été versés complètement au Centre d'entraînement à la vie de Chicoutimi qui incurt ainsi un déficit annuel de quelque \$55,000. «Nous sommes forcés de puiser à même le budget général des handicapés intellectuels pour couvrir ce déficit, ce qui est tout à fait inconcevable d'autant plus que nos projets de développement du CEV



AVENIR — Normand Dionne a indiqué, hier, qu'il en coûterait environ \$275,000 par année pour assurer, avec une équipe minimale, l'ad-

ministration de cette clinique qui dessert toute la région.

(Photo Jeannot Lévesque)

plus possible d'avancer», a déclaré Normand Dionne, directeur général du CEV.

Il en coûte présentement \$150,000 par année pour administrer cette clinique qui n'est encore pourvue que d'une équipe réduite. Et, selon le directeur général, il faudrait rajouter quelque \$108,000 par année pour assurer le fonctionnement avec une équipe de base minimale. «Il est donc impossible d'y penser pour le moment, même si les besoins régionaux sont grands», dit-il.

Normand Dionne a indiqué qu'il en coûterait en réalité environ \$275,000 par année pour assurer, avec une équipe de base maximale, l'administration de cette clinique qui dessert toute la région.

Et, à ce sujet, Carol Lavoie, responsable du service, a mentionné que la clinique a commencé avec 71 dossiers et qu'elle accueille présentement, toujours avec la même équipe, une clientèle de 358 handicapés visuels. «Les besoins régionaux sont encore plus grands, de sorte que la clientèle de notre clinique pourrait facilement monter jusqu'à 800 personnes», a affirmé Lavoie, en rappelant que la clientèle augmente d'au moins 45 personnes par année.

s'en trouvent ainsi bloqués», ont affirmé les dirigeants du Centre d'entraînement à la vie, qui tenaient hier une conférence de presse afin de sensibiliser la population régionale à la situation.

Ils soutiennent avoir réalisé toutes les démarches requises, notamment auprès du Conseil régional de la santé et des services sociaux (CRSSS), mais ce fut à peu près vain. Et pourtant, le CRSSS appuie en-

tièrement les demandes du CEV dans ce dossier auprès d'un gouvernement qui fait la sourde oreille et qui ne bouge à peu près pas. «Nous nous retrouvons donc dans un cul-de-sac, de sorte qu'il ne nous est

Un bilan positif

BAIE (CD) — Le bilan économique de ville La Baie et du Bas-Saguenay est plutôt reluisant pour l'année qui vient de se terminer.

Effectivement, la valeur des permis de construction accordés l'an dernier atteint l'imposant chiffre de \$32,400,000 comparative-ment à \$23,700,000 en 1986, ce qui équivaut à une augmentation de 40 pour cent.

Pour le secteur commercial, l'augmentation est de plus de 300 pour cent, pour le secteur industriel, de plus de 600 pour cent et enfin, il est de plus de six pour cent pour le secteur résidentiel.

L'année 1987 se traduit donc par la création de 210 emplois à temps plein, soit une augmentation de trois pour cent si on compare à l'année précédente.

Dans un communiqué remis à la presse, hier, le directeur général de la Corporation de promotion économique de La Baie, Gilles Laberge, indique que l'année 87 constitue un instrument dans l'évolution et la croissance économique de ville La Baie et du Bas-Saguenay par le virage positif enregistré grâce aux investissements privés effectués dans l'hôtellerie et la restauration de même que dans le secteur commercial.

Après plus de trois ans de travail de base pour l'élaboration d'un plan de développement économique visant l'ensemble du milieu ainsi que la mise en place de structures d'appui, Gilles Laberge considère qu'il est enfin possible de voir poindre les réalisations concrètes issues des efforts investis.



Gilles Laberge

L'HYPNOSE THERAPEUTIQUE

Une révolution dans la recherche sur le cerveau

- stress
- angoisse
- blocage
- insomnie
- nervosité
- timidité
- confiance
- cigarette
- régression
- (REBIRTH) etc...

Centre d'Esotérisme de Chicoutimi

1299, Champs-Élysées, no 203
696-3494



gagnon

FRÈRES
MEUBLES

Plus que la vente du million

la Millionbonni

Panasonic



10 CASSETTES AUDIO
Valeur de \$22.00

499⁹⁵

VIDEO V.H.S.

- Collection mode
 - Accord numérique au quartz de 98 canaux
- Prix sugg.: \$599.95

Panasonic

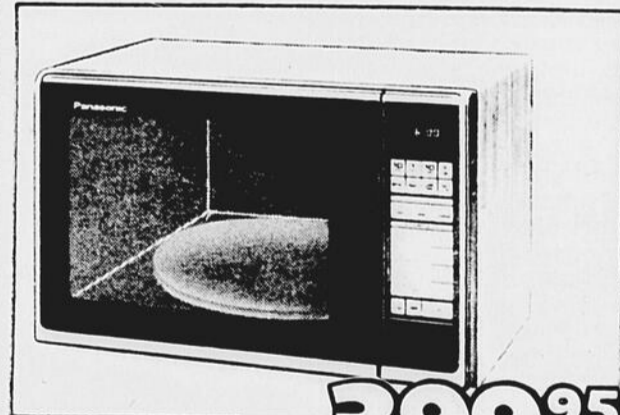

FOUR MICRO-ONDES

- 1 pi. cu.
 - Plateau rotatif
- Prix sugg.: \$534.00

399⁹⁵

Panasonic



3 CASSETTES VIDEO
Valeur de \$26.85

589⁹⁵

TELEVISEUR

- Type moniteur
- Prix sugg.: \$719.95

Panasonic

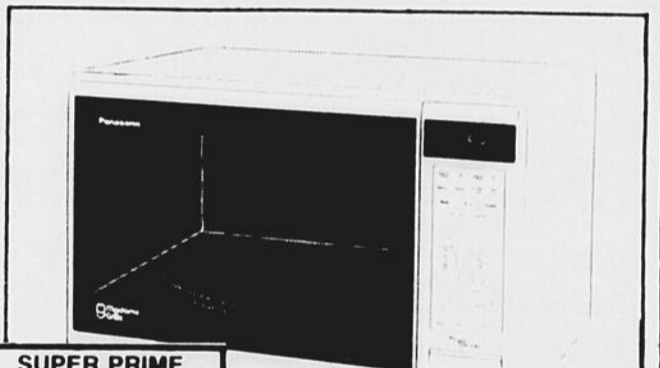

2 BOITES DE SAVON LESSIVE ALL
Valeur de \$28.00

739⁹⁵

FOUR MICRO-ONDES

- Cuisson micro-ondes standard
 - Cuisson classique au four
 - Cuisson combinée et au grill
- Prix sugg.: \$934.00

DEMONSTRATION GRATUITE
POUR LES FOURS MICRO-ONDES

Vendredi de 18h00 à 21h00
et samedi de 11h00 à 14h00.

AU MAGASIN DE CHICOUTIMI

MISE DE COTE - CREDIT MAISON DISPONIBLE

gf gagnon

FRÈRES

13 magasins pour mieux vous servir

Jacques Parizeau ne sera pas dans la course aux élections de Roberval

ROBERVAL (JG) - Jacques Parizeau a été clair, hier soir, à Roberval, il ne se présentera pas dans la circonscription laissée vacante par le député Michel Gauthier.

«J'ai laissé mon cœur dans l'Assomption», a-t-il dit.

Le seul candidat connu à la présidence du Parti québécois a pourfendu les libéraux en affirmant qu'il n'était guère surpris de les voir faire de la Baie James, phase II, leur cheval de bataille en vue de l'élection complémentaire.

«C'est tout à fait dans la logique économique du parti au pouvoir. La Baie James est la panacée à tous les problèmes», a indiqué Parizeau en conférence de presse à l'issue de son discours devant quelque 300 militants enthousiastes.

«Je vous mets en garde! Une Baie James II n'aurait des effets qu'à court terme sur la création des emplois. Dans son livre, M. Bourassa affirme qu'il faudrait 12.000 mégawatts pour envisager un tel projet. Les études d'Hydro-Québec avancent la possibilité d'en vendre 3.500 mégawatts. On est loin du compte».

a expliqué l'ex-ministre des Finances.

Il a poursuivi en indiquant qu'il était utopique de croire aux retombées d'un tel projet pour les quelques années à venir, même s'il a convenu que la vente d'électricité aux



Jacques Girard

Americains offrait des avenues intéressantes et qu'il fallait continuer en ce sens.

Dans son allocution de près d'une heure, devant des sympathisants très réceptifs, le seul candidat déclaré à la présidence du PQ s'est employé à faire le procès du parti au pouvoir en l'accusant de liguer les leviers que les Québécois s'étaient donnés depuis 25 ans pour contrôler leur développement économique.

«C'est bien les muscles mais à condition qu'on les contrôle. On ne détruit pas, on rature», lance-t-il. A cet égard, il a cité la Caisse de dépôt et de placement, le régime d'é-

pargne-action (REA), le régime des actions accréditées et la Société de développement industriel (SDI). Dans la région, sans cette dernière, Domtar à Dolbeau n'aurait pas procédé à d'importants travaux de modernisation.

A court terme, il appartient à l'opposition de lutter farouchement contre ce mouvement. A plus long terme, la souveraineté du Québec constitue le terrain par excellence pour se prendre en mains, explique le souverainiste. Selon Jacques Parizeau, cet objectif passe par un programme «emballant, excitant» et surtout, fort des expériences malheureuses vécues par le PQ, par la nécessité de «ne rien figer dans le béton, le tout assorti d'une bonne dose d'enthousiasme et de courage».

Les députés de la région et de la circonscription de l'Ungava étaient tous là à l'exception du représentant de Dubuc, Hubert Desbiens.

En conférence de presse, Jacques Parizeau s'est dit très optimiste et il croit que Roberval va réélire un député péquiste. Michel Maltais, le seul candidat déclaré, était là et il va sans dire.



PASSAGE — Jacques Parizeau a servi une mise en garde, hier soir, à Roberval, contre les mirages de la Baie James, phase II, que les libéraux veulent faire miroiter aux citoyens de la circonscription laissée vacante par le départ de Michel Gauthier.

Investiture libérale le 10 avril

par Jacques Girard

SAINT-FÉLICIEN (JG) - L'assemblée d'investi-

ture libérale dans la circonscription de Roberval se tiendra le 10 avril, à Saint-Félicien.

Le responsable politique de cette élection complémentaire, Marc-

Yvan Côté, l'a indiqué, hier soir, alors qu'il était de passage à Saint-Félicien.

Marc-Yvan Côté a profité de sa visite pour rencontrer les quatre candidats en lice.

En bref

La foire déménage

JONQUIÈRE (CC) - La Foire de Jonquière, dont la neuvième édition se déroulera du 7 au 10 avril, brisera avec la tradition en quittant Place du commerce pour s'installer à l'Hôtel Roussillon et au Centre régional de congrès et d'expositions de Jonquière.

Présidée par le notaire Alain Fortin, la foire, dont l'organisation relève d'un comité de la Chambre de commerce de Jonquière, disposera d'une superficie de 13.000 pieds carrés. Dès lors, 132 espaces seront aménagés par les industriels, les commerçants, les artisans, les services gouvernementaux et les professionnels désireux de présenter leurs produits et services à la population locale.

Les organisateurs estiment que cet événement, qui remporte un succès incontestable, constitue une activité économique majeure pour les gens d'affaires de Jonquière et de la région.

Tabac

OTTAWA (PC) — La bureaucratie fédérale travail-

lent de concert avec les députés conservateurs de l'arrière-ban pour reléguer au second rang un projet de loi sur la protection de la santé des non-fumeurs, maintient Mme Lynn McDonald, député NPD et auteur du bill privé visant un tel but.

«Il est honteux qu'on tolère ce genre de conduite», a-t-elle déclaré jeudi au cours d'une interview.

Mme McDonald a dit que, dans une lettre au ministre des Transports, M. John Crosbie, et au ministre du Travail, M. Pierre Cadieux, elle leur avait demandé de vérifier s'il n'était pas possible d'écartier les bureaucrates de son bill et d'établir d'où provenaient les prétendus obstacles à son bill.

L'an dernier, tous les partis avaient approuvé en principe le bill qui est actuellement entre les mains d'un comité des Communes.

Le bill soumis par Mme McDonald prévoit l'interdiction de toute publicité sur le tabac, comme la loi du contrôle sur les produits du tabac, bill gouvernemental parrainé par le ministre de la Santé, M. Jake Epp.

Professions

MONTREAL (PC) — L'Office des professions du Québec vient de lancer une série de dépliants afin de mieux renseigner ceux et celles qui utilisent les services de professionnels (dentistes, comptables, notaires, avocats) sur leurs droits et recours dans ces domaines.

Sous le slogan «Le système professionnel québécois — de plus près», la pochette d'informations vous apprend ce qu'il faut savoir pour être un consommateur averti. Parmi vos droits, il y a notamment ceux-ci:

— Le droit de vérifier auprès de la corporation professionnelle (on en compte 40) si une personne peut exercer la profession et porter le titre qui s'y rattache.

— Le droit de connaître à l'avance le coût approximatif des services requis et de demander une évaluation écrite.

— Le droit de demander la tenue d'une enquête par le syndicat de la corporation professionnelle si vous jugez qu'un professionnel a fait preuve d'incompétence ou a enfreint une loi ou un règlement professionnel.

— Le droit de contester les

honoraires facturés par un professionnel s'ils vous paraissent injustifiés et trop élevés.

Féminisme

SANTA BARBARA, Californie (AFP) — La mini-jupe aliène les femmes, et celles qui les portent ne sont pas prises au sérieux, estime une féministe américaine, Betty Friedan.

Dans une intervention jeudi devant un parterre choisi à l'Université de Californie à Santa Barbara, Mme Friedan a indiqué que bien que le mouvement féministe ait réussi à libérer les femmes du corset, physiquement et mentalement, la société continuait d'imposer «des restrictions» au sexe dit faible.

«Le danger du corset est réapparu», a-t-elle estimé. Ce n'est pas fini, je vois pointer à l'horizon une nouvelle mystique féminine.

«La mystique féminine» est un ouvrage écrit il y a un quart de siècle par Mme Friedan, traitant du mécontentement des femmes face à leurs devoirs de ménagères.

Grève évitée

FREDERICTON (PC) — Les 3.000 chauffeurs de chasse-neige, mécaniciens d'autobus scolaires et préposés à l'entretien des bâtiments du gouvernement du Nouveau-Brunswick ont voté à 73 pour cent, jeudi, en faveur d'une entente de principe qui leur accorde des hausses salariales de 12,8 pour cent en trois ans.

M. Jacques Sirois, président du Syndicat canadien de la fonction publique, a souligné que les membres pouvaient faire la grève légalement depuis 12 jours.

Une première augmentation de trois pour cent est rétroactive au 1er octobre 1986. Une autre, de 25 cents l'heure, est rétroactive au 1er octobre 1987. Une troisième, de 50 cents l'heure, entrera en vigueur le 1er octobre 1988. Une quatrième, de 25 cents l'heure, se fera le 1er avril 1989.

Au moment de la signature de la convention collective, de plus, tous les syndiqués recevront un boni de \$150.

M. Sirois a déploré le fait que le vote des syndiqués n'a pas été plus important. Il a varié d'un sommet de 94 pour cent dans le Sussex à un creux de 53 à Moncton.

Courtois accède à la présidence

par Jacques Girard

ROBERVAL (JG) - Gille Comtois est le nouveau président de la Chambre de commerce de Roberval.

Il a été désigné, hier matin, par les membres du bureau exécutif par suite de la démission, mardi matin, de la prési-

dente Liliane Boily.

Celle-ci avait indiqué en fin de semaine qu'elle n'avait pas l'intention, lors de l'assemblée générale prévue au printemps, de solliciter un troisième mandat. Elle avait admis que tout n'allait pas sur des roulettes au sein de la Chambre, mais avait refusé de dire si son leadership était

fortement remis en question, comme on le prétendait dans les coulisses.

Toutefois, la menace de plusieurs démissions au sein du bureau exécutif a forcé l'ex-présidente à remettre les destinées de la Chambre en d'autres mains.

Gille Comtois a été vice-président de la Chambre jus-

qu'en novembre. Tout récemment, il avait réintégré le bureau exécutif suite aux pressions exercées par certains membres. C'est lui qui a agi, avec beaucoup de succès, comme responsable des fêtes qui ont entouré le 75e anniversaire de ce groupe de pressions.

Le nouveau président qui terminera le mandat de l'ex-présidente ne manque d'objectifs dans les circonstances. Il entend remettre de l'harmonie au sein de la Chambre. Il a avoué, hier soir, au cours

d'une entrevue, avoir déjà senti un nouvel enthousiasme. En fait, les membres qui s'étaient retirés comme responsables de certains dossiers spécifiques ont repris du service. D'ici quelques semaines, la Chambre va tenir une importante réunion concernant ses orientations.

Pour le moment, le nouveau président s'emploie à mettre les dossiers à jour.

Gille Comtois entend faire progresser l'organisme et veut travailler en ce sens dans un esprit de collégialité.

Blackburn accuse le CN

OTTAWA (PC) — Le député conservateur de Jonquière, M. Jean-Pierre Blackburn, a accusé hier aux Communes le Canadien National de procéder à une rationalisation de ses opérations "sur le dos des régions".

"C'est la seconde fois en moins de 20 mois que Jonquière fait les frais de la politique de rationalisation du CN", a déclaré M. Blackburn.

Entre 15 et 20 pour cent des revenus du transporteur ferroviaire proviennent de la ré-

gion du Saguenay-lac-Saint-Jean, a-t-il fait valoir, "mais c'est chez nous qu'on coupe 28 pour cent des effectifs".

Une centaine des quelques 8,000 travailleurs canadiens qui sont à l'emploi du CN proviennent de la région.

La ministre d'Etat aux Transports, Mme Monique Vézina, a dit regretter que "cette rationalisation se traduise par des mises à pied", tout en avouant ne pouvoir y

faire grand chose.

SOLDE

DU MANUFACTURIER

chlorophylle

Jusqu'à

50%

Du 20 au 30
janvier '88
jusqu'à 50%
de rabais
sur modèles
discontinues
et produits
avec de légères
imperfections.



L'AVENTURIER

250 Racine est Chicoutimi Qc. Tél. 545-2251

LE QUOTIDIEN, vendredi 29 janvier 1988 — 7



Coordonnés de coton
dans les tons de
beige, rose, lavande



Lessard sur la cote
405 est Racine Chicoutimi

Socrent invite les vrais promoteurs

Avec l'équipe et l'expertise de Job Creation, la Société en commandite pour la création d'entreprises (Socrent) présente, au terme de sa première année, un bilan relativement positif.

Job Creation, qui a pris l'engagement de générer 300 emplois permanents en deux ans, atteindra son objectif. Cette organisation issue de la mutation industrielle que subit le monde occidental, a déjà suscité la formation de 34 petites entreprises qui procurent du travail à près de 200 personnes.

Jusqu'à maintenant, Socrent et les spécialistes de Job Creation ont entouré chaque projet d'analyses poussées et d'une surveillance administrative étroite. Ils ont ainsi pu prévenir, au-delà des moments difficiles, le marais de la stagnation et de l'échec.



Bertrand Tremblay

Plusieurs autres propositions mijotent dans la marmite, et la relance de Julac s'annonce prometteuse. Le fabricant de produits alcoolisés à base de bleuets a résolu ses problèmes financiers. Après des mois de recherche et de négociations, il s'appête à signer une entente avec un partenaire indispensable, un puissant négociant qui offrira les promesses d'un grand marché et d'efficaces outils de marketing.

L'effet du krach boursier

Le plus surprenant, toutefois, c'est que les investisseurs ignorent les résultats satisfaisants de Socrent.

On se rappellera les difficultés rencontrées par les animateurs de la Corporation régionale d'investissement AMISK (le mécanisme de financement de Socrent) dans leur campagne pour écouler, dans le milieu régional, une émission d'actions donnant droit à une déduction fiscale de 125 pour cent dans le cadre du Régime d'épargne-actions (REA) du Québec.

On voulait ainsi compléter le capital de départ fixé à quelque \$10 millions. Les deux grandes industries de l'aluminium et des pâtes et papiers ainsi que les gouvernements supérieurs avaient déjà souscrit près de \$8 millions.

A la Bourse de Montréal, hier, l'action d'AMISK vendue \$1 se transigeait entre 20 et 30 cents. Comment expliquer cet abandon de nos financiers? "Par la méconnaissance de nos structures et de nos réalisations, estimait, hier, le président exécutif de Socrent, Adam Lapointe. Evidemment, nous ne versons pas de dividendes, et il faudra attendre cinq ans avant de toucher un rendement intéressant sur l'investissement."

L'ancien professeur de l'UQAC soupçonne d'ailleurs ceux qui ont profité du krach boursier pour liquider leur lot d'actions AMISK d'avoir tout simplement voulu profiter d'un avantage fiscal.

Socrent n'a toutefois rien perdu. La société possède toujours, sous forme de liquidité ou de placements sûrs, le capital accumulé avec l'émission de deux millions d'actions.

L'information est insuffisante

Les gens de Socrent et de Job Creation sont surpris de recevoir plus de propositions originant de l'extérieur, plus précisément de l'agglomération métropolitaine, que du Saguenay-Lac-Saint-Jean.

"Ma plus grande surprise pour ne pas dire ma déception, me confiait encore Adam Lapointe, fut de recevoir un appel téléphonique d'un des jeunes leaders industriels les plus dynamiques de la région m'invitant à lui proposer un projet d'investissement."

L'esprit d'entreprise existe toujours chez nous. Il lui faut toutefois des éléments précis à exploiter et des objectifs. Nos hommes d'affaires sont maintenus dans l'ignorance des projets que façonnent, pour la société de demain, la technocratie de l'Etat et les planificateurs de la grande industrie.

C'est dans ce créneau d'informations indispensables que Socrent doit s'introduire. Ses parrains de la grande industrie lui indiqueront la voie à suivre. L'oeuvre de diversification de l'économie régionale ne fait que commencer.



Au fil du temps

Le maire Morin met de l'eau dans son vin

Gérard-Raymond Morin commence 1988 sur une note d'humilité. La surprise est de taille et laisse supposer que le maire de La Baie s'ouvre au dialogue. Voilà qui est nouveau et qui permet d'espérer le retour à un climat plus serein dans la troisième ville en importance du Haut-Saguenay.

Devant quelques éditorialistes réunis récemment à la salle des comités de l'édifice administratif baieriverain, Gérard-Raymond Morin s'est presque livré à un acte de contrition, un exercice auquel il n'a pas la réputation de se prêter très souvent.

L'objet de cette auto-critique en forme d'échange cordial avec certains membres de la presse écrite et parlée avait la marina comme toile de fond et un projet d'aménagement récréotouristique des rives du Saguenay en guise de décor principal.

"Le dossier de la marina a été mal présenté, c'est pourquoi il a été aussi critiqué." Las! Le mot a été lâché toute d'une traite par Raymond-Marie Morin, dans l'atmosphère propice aux confidences de la salle des comités jouxtant son bureau.

Dans l'optique du maire de La Baie, il ne reste plus qu'à recommencer à zéro, sur des bases nouvelles et suffisamment solides, qui permettront

la réalisation d'un projet grandiose à La Baie avec, comme thèmes principaux, la mer et le nautisme.

Ce projet, évalué à une quinzaine de millions de dollars, pourrait s'étendre sur une douzaine d'années. Le

tions se battant pour la reconnaissance de leurs revendications, dans le dossier de la marina, il apparaît de plus en plus évident qu'un vent de renouveau souffle sur La Baie.

Raymond-Marie Morin se présente comme un individu plus ouvert au dialogue, moins porté sur les déclarations démagogiques. A moins qu'il soit parvenu à fort bien cacher son jeu durant la prestation à laquelle il s'est livré devant des éditorialistes de la presse régionale, le maire de La Baie apparaît plus que jamais résigné à mettre un peu plus d'eau dans son vin.

L'enjeu récréotouristique en train de se dessiner à La Baie, et la vocation de leader régional que veut se donner cette municipalité en matière de tourisme, sont trop gros et trop importants pour que Raymond-Marie Morin se permette de rater le coche.

Enfin, en plus des considérations reliées strictement à l'avancement de l'industrie touristique locale, le maire Morin doit tenir compte de l'approche d'élections municipales, un défi qu'il se doit absolument de surmonter s'il veut réaliser les objectifs qu'il s'est fixés.

Le maire de La Baie s'ouvre donc davantage. Il n'est jamais trop tard pour bien faire; reste maintenant à voir de quelle façon réagiront ses adversaires.



Carol Néron

maire Raymond-Marie Morin ne tarit pas d'éloges sur la question mais admet au passage, et sans trop vouloir insister, que la réalisation de toute l'affaire est liée étroitement au site qui sera choisi pour la future marina.

Ce qui est certain, c'est que La Baie ne pourra compter sur un parc nautique l'an prochain, dans le cadre des grands rendez-vous prévus pour souligner le 150e anniversaire de la région. Certes, des facilités seront mises à la disposition des amateurs de nautisme mais il n'y aura rien d'extraordinaire, de l'aveu même du maire et des porte-parole de la Corporation économique de La Baie, qui ont assisté à la rencontre de presse la semaine dernière.

Au-delà des chicanes qui agitent toujours les deux fac-

le QUOTIDIEN

DU SAGUENAY-LAC-SAINT-JEAN

Edité et imprimé par:
Imprimerie Le Progrès du Saguenay
Division groupe UNIMEDIA INC.
1051, boul. Talbot - Chicoutimi
G7H 5C1 - Tél.: 545-4474
Abonnement: 545-4664



Dépôt légal
Bibliothèque nationale du Québec
Courrier de la
deuxième classe (no 32131)
Abonnement ABC
Audition 2e semestre
33,686 abonnés

Prés. dir. général-éditeur: Gaston Vachon
Contrôleur: Jacques Larouche
Directeur de la rédaction: Bertrand Genest
Directeur de l'information: Carol Néron
Editorialiste en chef: Bertrand Tremblay
Chef des nouvelles: Andrée Rainville
Responsable de la section des arts et de la famille: Christiane Laforge
Responsable de la section des sports: Pierre Felice
Directeur des ventes: Jean Tremblay
Directeur de la circulation: Jean-Louis Leveillé
Directeur de la distribution: Robert Bédard
Représentant publicité nationale: Robert Bissonnette
Tél.: Mtl: 844-9805

L'affaire Marc Boivin-CSN laisse des interrogations

Le 21 janvier dernier, le président de la CSN rendait publique une lettre qu'il avait adressée au comité de surveillance sur Service Canadien du Renseignement et de Sécurité (SCRS) touchant les activités d'un agent secret infiltré dans la CSN, Marc Boivin. Ce dernier, pendant treize ans, aurait au moins à dix neuf reprises approché «diverses personnes» de la CSN pour leur proposer des actes illégaux pour régler des conflits syndicaux, allant de l'incendie à l'assassinat d'un compagnon de travail en passant par l'enlèvement d'un chef syndical, tout en s'auto-déclarant représentant de la CSN à une conférence sur la paix à Copenhague en 1986. Devant ces approches, les personnes se seraient montrées «étonnées» ou «incrédulées», ou plus simplement gênées, croyant «à un égarement momentané ou un fanatisme reprehensible ou à une proposition tout simplement farfelues». Le plus surprenant, c'est qu'«elles se sont toutes tuées».

Du côté du SCRS, on prétend que Boivin n'a jamais eu qu'un mandat de renseignement, pas un mandat de provocation. Mais, à en juger d'autres faits (dont l'inaction récente face à l'acceptation d'un terroriste étranger comme immigrant malgré les informations reçues), on est en droit de s'interroger sur la compétence du SCRS à contrôler l'activité de ses agents. Toutes les questions sont ouvertes: si le SCRS dit vrai, et si les allégations de la CSN sont vraies, Boivin aurait-il cherché à justifier le maintien de son travail en suscitant ce qu'il ne trouvait pas, ou aurait-il senti le besoin de bâtir sa crédibilité extrémiste auprès d'éventuels

extrémistes non identifiés, ou encore aurait-il ajouté aux situations un brin d'éventuelle psycho(patho)logie personnelle? Le SCRS ne doit-il pas prémunir les institutions démocratiques contre ce genre de personnages? La CSN n'a-t-elle pas de côté à se prémunir contre les fanatiques farfelus ou illuminés?

La question est donc la même pour la direction du SCRS que pour la direction de la CSN: contrôle-t-on adéquatement l'activité de ses membres? Mais si les deux prétendent vouloir clarifier les faits, ils n'arrivent pas à s'entendre pour que la question soit vidée, la CSN ne suivant pas la procédure du SCRS. Les deux institutions ont, non pas le problème de culpabilité de Nixon dans le Watergate, mais celui de l'innocence de Reagan dans l'Irangate, celui de n'avoir rien su tout en ayant dû savoir.

Si Boivin a été un tel provocateur pendant près de 13 ans, le silence même étonné de son entourage pose problème, comme s'il y avait une certaine complicité dans les valeurs organisationnelles de la CSN. Ceci est particulièrement vrai des incidents relatifs au conflit du Manoir Richelieu. Lors du procès de Boisvert, «la couronne détenait, à titre de PREUVE, l'enregistrement d'une conversation entre Boivin et Boisvert, où ce dernier suggère à Boivin de commettre un attentat au Manoir Richelieu, en lui disant qu'il a l'aval du président de la CSN dans cette affaire. Je vous déclare sous serment que je n'ai jamais comploté avec M. Larose. J'ai simplement dit ça pour que Boivin me prenne au sérieux a-t-il déclaré» (Le Quotidien, 14-11-87). Boivin avait «dénoncé ses anciens compagnons parce



-Le Devoir-

que qu'il n'était plus d'accord avec les tactiques de poser des explosifs» (Le Soleil, 14-11-87). Cette nouvelle indique que: 1- Boisvert a aussi fait oeuvre de provocation, 2- qu'il était plausible que Boisvert, «directeur de grève, responsable du conflit au Manoir Richelieu» (La Presse, 14-11-87), se mette en communication directe avec M. Larose sur un dossier aussi chaud, 3- que, dans le contexte de la CSN, et compte tenu des positions antérieures de M. Larose caractérisé par «une hésitation (...) à condamner la violence» (M. Roy, La Presse, 11-06-87), Boisvert pouvait être cru en se réclamant de l'appui de Larose pourtant innocent. Ce dernier ne semble pas avoir identifié dans sa centrale d'autres problèmes que celui de la provocation de Boivin.

Au début de son histoire, le syndicalisme a dû recourir à l'illégalité et parfois à une certaine violence. Aujourd'hui, le contexte a changé, étant plus favorable aux travailleurs. Il n'est pas impossible que des culs-de-sac puissent survenir. Alors, dans la palette des actions illégales possibles, il en est des non

Merci!

Je tiens à vous remercier sincèrement pour votre collaboration et vos critiques positives, lors du lancement de mon autobiographie d'ex-alco: «Une vie à refaire».

Je sais bien qu'il vous a fallu pardonner certaines lacunes de facture et de style, car je ne suis pas comme vous un professionnel de l'écriture et de l'expression de la pensée.

Quand une vie est à refaire, il y a souvent beaucoup de petites lacunes à corriger.

C'est ce que je ferai dans la 2e édition, car grâce à votre aide et à l'excellente publicité reçue de votre part, la 1ère édition est déjà épuisée en moins de 2 mois.

Léon Déry,
4052, du Bocage,
Jonquière.

Pierre Gravel
758, Rodolphe
Chicoutimi

violentes alors qu'il en est d'autres, moins indiquées, qui prennent des innocents comme otages ou comme risques de cible. Certaines actions sont prises dans le feu de l'action, plus difficiles à prévoir et plus excusables. Dans le cas discuté ici, les actions furent planifiées à l'avance, non par les principaux impliqués (les travailleurs du Manoir), mais par les techniciens du syndicalisme. De plus, dans les explosions entrevues, on attendait éventuellement autant à la sécurité physique qu'à la sécurité d'emploi des travailleurs des établissements visés. Les permanents auraient pu imaginer des actions moins inappropriées.

Hubert Wallot, md,
776, Marie Victorin,
Chicoutimi.

Une ville stimule l'emploi

Une ville offre des services (article de Claude Asselin). Réponse au Dr. Maurice Gagnon

Cher Docteur Gagnon,

J'ai lu avec intérêt votre opinion sur le développement économique d'Alma et tout en étant d'accord sur un point, soit que nos comptes de taxes commencent à être assez élevés, suis en désaccord complet sur votre façon de percevoir le rôle à jouer par la Ville d'Alma pour assurer une croissance économique appropriée.

Voyons les faits: vous dites qu'il appartient à l'entreprise privée d'assurer le développement d'Alma. J'aimerais savoir quel chef d'entreprise a comme mission de développer Alma «particulièrement». A ce que je sache «la Ville d'Alma» est en compétition avec toutes les autres villes et municipalités du Québec pour attirer de nouvelles entreprises créatrices d'emplois et d'investissements qui augmentent l'assiette fiscale de la ville.

Il serait important aussi de savoir que le principal attrait qu'Alma possédait, soit une dette à long terme très basse qui nous favorisait par le coût de taxes foncières, est maintenant chose du passé et cela pour deux raisons principales:

A. - Depuis 20 ans Ville d'Alma emprunte pour faire l'épicerie, cela encouragé par les gouvernements supérieurs qui subventionnaient prioritairement les villes endettées.

B. - Une base de taxation insuffisante à absorber; dans le budget d'opération, les dépenses d'entretien et d'immobilisation à la croissance équilibrée de la dette à long terme.

Pour votre gouverne cher Docteur Gagnon, certaines villes ont compris les responsabilités qui leur incom-

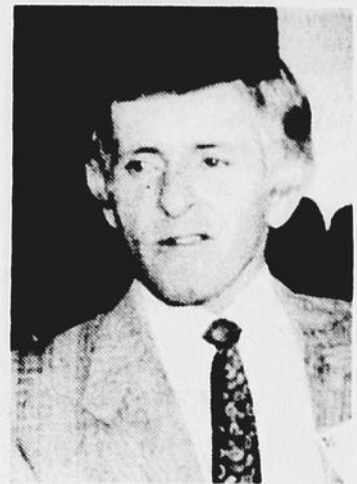

Laval Fortin

bent dans ce domaine, pour exemple: Drummondville, Sherbrooke qui dans cinq ans ont provoqué un revirement de situation extraordinaire pour ne pas citer Gagnon qui est le modèle du Québec. Dans ces villes, les élus et les fonctionnaires ont embarqué dans une démarche de promotion en plus d'investir fortement dans les organismes tel le Conseil Economique d'Alma, le résultat est que de nouveaux payeurs de taxes viennent supporter l'inflation dans le coût des services municipaux.

A Alma nous sommes en train de nous donner un outil exceptionnel: un incubateur d'entreprises, et l'appui de Ville d'Alma est impératif pour en assurer le succès; cet investissement qui créera des emplois surtout pour nos jeunes doit être appuyé par l'ensemble des contribuables d'Alma.

J'ai la conviction que nos élus ont entamé dans leur nouveau mandat une démarche dans la bonne voie et il serait dommage que ceux qui ont surtout le mérite, d'avoir regardé passer la parade viennent retarder un processus bien engagé.

Laval Fortin, président
Centre de création
d'entreprises d'Alma inc.

L'arbre est nécessaire

Bonjour M. Bertrand Tremblay,

Je vous fais parvenir quelques commentaires sur un de vos éditoriaux du mois de janvier qui, je vous l'avoue, m'a fort inquiété!

Il s'agissait d'un texte sur l'exploitation forestière dans lequel les arbres étaient très injustement dénigrés. L'idée maîtresse de votre position suffirait que si un arbre n'est pas abattu et transformé en bois d'oeuvre ou en pâte à papier, il est ni plus ni moins inutile pour notre société.

Je suppose que dans votre intense ardeur pour trouver des solutions à notre relance économique régionale, vous avez oublié que l'arbre a beaucoup d'autres contributions à la vie planétaire et humaine que celles d'être transformé en bois d'oeuvre ou en papier.

Le prix d'un arbre, vous en serez surpris! Comme, écrit Dorothy McLean dans son livre «la Voix des Anges»:

«Nous sommes (arbres), en fait, la peau de la terre, et une peau non seulement protège, mais elle transmet les forces de la vie. Rien n'est plus nécessaire à la vie dans son ensemble que des arbres, des arbres et encore des arbres.»

Certes, M. Tremblay, les arbres sont aussi utiles en tant que le bois d'oeuvre et de papier, mais comme nous venons de le voir ils ont une valeur inestimable et irremplaçable de par leur nombreuses fonctions écologiques et même spirituelles!

Plusieurs études scientifiques et même une observation visuelle directe nous affirment que toutes les forêts du monde sont actuellement en danger. Il est aujourd'hui urgent d'harmoniser le niveau d'exploitation forestière avec la capacité limitée qu'ont les forêts de se reproduire; ce que nous avons déjà largement dépassé.

Campagne de souscription

Février sous le signe du coeur

par Catherine Delisle
CHICOUTIMI (CD) — Comme le veut maintenant la tradition, l'arrivée du mois de février marque le début de la grande campagne de souscription des maladies du coeur.

Sous la présidence d'honneur de Rodrigue Bégin, l'objectif est de recueillir, à Chicoutimi, \$40,000. Sylvie Lessard, présidente (pour Chicoutimi) de la Fondation du Québec des maladies du coeur, a cependant formulé le souhait que la campagne soit couronnée du même succès que l'an dernier. On sait qu'elle a permis de récolter \$50,000.

Différentes activités sont également prévues de façon à hausser cette grande campagne de financement. Ainsi,

pendant la semaine du 31 janvier au 6 février, on assistera à l'opération porte à porte. Toutes les familles seront invitées à apporter leur petite contribution. Les 11, 12 et 13 février, se tiendra une clinique de tension artérielle au mail de Place du Saguenay. Les 26 et 27 février, un kiosque d'information sera aménagé à l'Hôpital de Chicoutimi. Et un cocktail bénéfice se tiendra en mai au même endroit. Il sera organisé par les Filles d'Isabelle (cercele Elisabeth).

Le président d'honneur Rodrigue Bégin a mentionné qu'il avait été surpris de constater que 3,000,000 de Canadiens étaient affectés par les maladies du coeur et que 80,000 en meurent chaque an-

née. Pis encore, 50 pour cent de ceux qui décèdent sont âgés entre 35 et 54 ans.

Colleague

Stéphane Bégin, un collègue du Quotidien, a accepté cette année d'agir comme membre bénévole. Lui-même porteur d'un stimulateur cardiaque (pacemaker) depuis cinq ans, Stéphane Bégin a confié aux gens présents, hier, lors de la conférence de presse, que cet appareil, fruit de la science moderne, avait complètement changé sa vie.

Selon lui, la région n'a rien à envier aux grands centres urbains. Il estime qu'ici, comme à Montréal ou Québec, on retrouve d'excellents spécialistes. Originaire de Montréal, il explique que son cardiologue lui avait indiqué qu'il n'avait pas à craindre pour sa santé s'il s'installait dans une région comme la nôtre justement parce qu'on y retrouvait une bonne équipe de spécialistes.



COEUR — Trois personnes impliquées pendant la grande campagne des maladies du coeur: Mme Sylvie Lessard entourée du collègue Stéphane Bégin et du président d'honneur Rodrigue Bégin.

Au Québec

Découverte

QUEBEC (PC) — Des chercheurs de l'université Laval ont mis au point un procédé qui permet de transformer les résidus de raffinage du pétrole en produits utiles ou en composés inoffensifs pour l'environnement.

Le procédé appelé "pyrolyse à vide" a été mis au point

par l'équipe de Christian Roy, du Département de génie chimique, dans le cadre d'un projet de recherche pour le compte de la raffinerie Ultramar.

La pyrolyse sous vide consiste à faire chauffer sous pression les produits à décomposer qui sont transformés en gaz et en vapeurs, récupérés par une pompe à vide, refroidis et condensés.

Les MANCHES
D'OUTILS **B G**
254, avenue de Paris,
Chicoutimi
Tél.: (418)
549-6292
1986 INC.
FABRICATION ET ASSEMBLAGE DE MANCHES D'OUTILS
HACHES MARTEAUX MASSES ETC



CHAMBRE DE COMMERCE
DE CHICOUTIMI

accueillera
à sa tribune

**M. PIERRE
JUNEAU**

président de la
Société Radio-Canada

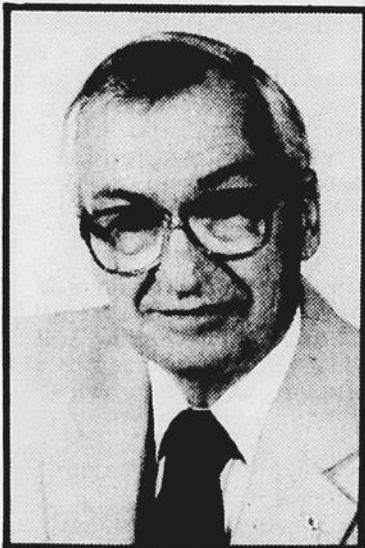

TITRE DE LA CONFERENCE

**«RADIO-CANADA...
UNE GESTION EFFICACE»**

**Le mardi, 2 février 1988
à l'Hôtel-Motel Le Montagnais**

RESERVEZ DES MAINTENANT:
543-5941

PRIX: 20 \$ membre
25 \$ non-membre

GRAND SOLDE ANNUEL

RABAIS 45%*

JUSQU'A

sur tous les
matelas Lion d'Or

NOUVEAU
essayez le nouveau
Lit D'eau de **LION D'OR**
PRIX D'INTRODUCTION 8

Démonstration à domicile GRATUITE



MATELAS

LION D'OR

Chicoutimi, 3245, St-Jean-Baptiste, 549-5315
St-Félicien, 1535, boul. Sacré-Coeur, 679-0783
Alma, 913, ave du Pont sud, 668-5315 (sous-eol édifice Sport Plus, face à Dizio Lee).

Des gens n'ont rien compris, dit Gilbert

CHICOUTIMI (CD) — L'ingénieur Pierre Gilbert du ministère de l'Environnement du Québec affirme que certains intervenants sont loin d'avoir réellement compris le rôle que doit jouer le ministère dans tout ce débat se rapportant à l'épineuse question de la gestion des déchets dans le territoire du Haut-Saguenay.

Au cours d'un entretien, hier, Pierre Gilbert a soutenu qu'il était complètement ab-



REACTION — L'ingénieur Pierre Gilbert du ministère de l'Environnement a réagi aux propos le concernant au sujet de l'enfouissement sanitaire.

(Photothèque Le Quotidien)



Catherine Delisle

surde que certaines personnes laissent planer l'idée que les fonctionnaires sont ceux qui prennent les décisions et surtout qu'ils font de la «petite politique».

«Le rôle premier du ministère de l'Environnement est de faire respecter la réglementation. Et celle se rapportant à la gestion des déchets est d'ailleurs très rigide», explique-t-il. Aussi, il précise que le ministère offre des services et des avis techniques aux municipalités. «Mais elles ne sont pas tenues de les respecter», poursuit encore le porte-parole.

Selon lui, le ministère a abattu un travail colossal. D'importantes études ont été réalisées se rapportant à la gestion des déchets, notamment l'évaluation des procédés de haute technologie, et cela, dans le but de donner une orientation aux décideurs.

«Et ce sont ces études qui nous permettent d'affirmer que, quelles que soient les

méthodes utilisées pour valoriser les déchets, on doit avoir un lieu d'enfouissement sanitaire pour les résidus», explique Pierre Gilbert.

Selon lui, parmi les cinq ou six méthodes qui existent dans le monde, celles les plus connues et qui renferment de l'information technique précise avec des projets bien installés dans les communautés sont l'incinération et le compostage. Toutes les autres méthodes comme la pyrolyse et la méthanisation n'en sont qu'au stade expérimental.

«Le ministère, affirme-t-il, a simplement proposé des zones favorables, des alternatives au site d'enfouissement sanitaire de Laterrière. Mais la décision ne nous appar-

tient pas», lance-t-il.

Selon lui, il est évident qu'il faudra abandonner le site de Laterrière. Mais il estime, qu'à ce moment-ci, il n'y a aucune raison de croire que ce site contamine la rivière Chicoutimi et les prises d'eau. «Si c'était le cas, on le fermerait. On est là pour s'assurer que la

santé des gens soit bien protégée», enchaîne Pierre Gilbert.

Le porte-parole va même plus loin. Il soutient que le site de Laterrière est celui qui est le mieux géré de toute la région, voire même de tout le Québec. Actuellement, il est convaincu qu'il ne pollue pas l'environnement.



Lapointe, Paquet et Associés, c.g.a.

COMPTABLES GÉNÉRAUX LICENCIÉS

- Conseillers en gestion • Comptabilité
- Fiscalité • Planification successorale

Gabriel Lapointe c.g.a.
Gérard Paquet, c.g.a.

100, rue Racine est, Suite 200
Chicoutimi — 696-4646



SUPER 10^{ème} ANNIVERSAIRE **VENTE**
10^{ème} ANNIVERSAIRE
10^{ème} ANNIVERSAIRE

Jusqu'à **55%** DE RABAIS
sur toute la
marchandise
en magasin

PRELART

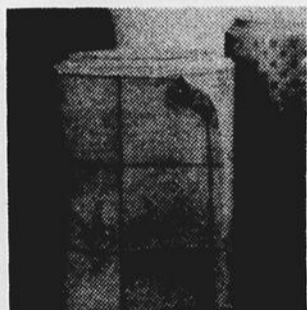

L.-Maurice Tremblay
Propriétaire

STORE
VERT.-HORIZ.

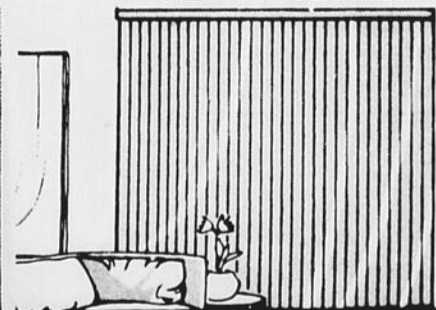

TAPIS



Serge Cloutier
Représentant

t d s tapis et draperies
SAGUENAY

2108, BOUL. TADOUSSAC, CHICOUTIMI (secteur Nord)

MAINTENANT
CREDIT MAISON
DISPONIBLE

545-1290

SERVICE DE DECORATION A DOMICILE GRATUIT



VOTRE SPECIALISTE EN RECOUVREMENT DE PLANCHERS

**BESOIN
D'EQUIPEMENT
DE BAR ET DE
RESTAURANT**
neuf ou usage...

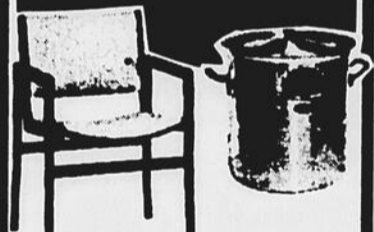

**LES MEILLEURS
CONSEILS
GRATUITEMENT**

**LES MEILLEURES
CONDITIONS
DE PAIEMENT**

**Salle de
montre
la plus complète**

**Service
de décoration**

**J.-W.
PICARD Ltée
NEGOCIANT EN GROS**
81 OUEST, J.-CARTIER
CHICOUTIMI, P.Q.
BUR.: 543-4441
1-800-463-9842



NOMINATION



M. Gaston Vachon

M. Mike Carson, président du Brier Labatt Chicoutimi-Jonquière 88 Inc., annonce la nomination de M. Gaston Vachon, président-directeur général du Progrès du Saguenay, à titre de président du Club de la Chope d'Or.

Le Club de la Chope d'Or regroupe plus de 25 personnalités de la région du Saguenay-Lac-St-Jean, qui ont pris l'engagement de promouvoir cet événement sportif et touristique d'envergure nationale, en vendant des billets réservés pour assister à ce championnat qui mettra aux prises les meilleurs curlers de toutes les provinces du Canada.



Richard Banford



"Morning man" de la tabagie

Réal Tremblay, 30 ans au service de la Tabagie 500 de Chicoutimi, fut le plus surpris du monde de se retrouver au beau milieu de quelques 200 amis et clients qui ont pris part à la fête soulignant ses valeureux services comme "morning man" de la tabagie. Réal a reçu une bourse de \$700., une enveloppe d'argent d'un grossiste de Jonquière, une montre-bracelet de son employeur actuel, Michel Picard, une reproduction d'un reportage sur plaquette, tirée de la série Des Gens, de Progrès-Dimanche et cette paire de billets que lui a remis Camil Larouche Molson pour qu'il puisse assister, en compagnie de son épouse Huguette Maurier, à la série de matches de la Coupe Mémorial, présentée au mois de mai à Chicoutimi.

Nouvelle équipe à la Foire de Jonquière

La Chambre de commerce de Jonquière vient de faire connaître le nom des membres de la nouvelle équipe qui prendra la responsabilité de la neuvième édition de la Foire de Jonquière. C'est le notaire Alain Fortin qui occupera le haut de la pyramide. Il sera assisté de Guy Bouchard, responsable de la publicité et de la promotion; Damien Tremblay, responsable de la programmation; Gabriel Pedneault, responsable du comité industriel; Laurent Bilodeau, responsable de l'aménagement; Camille Poirier, responsable du

comité brunch et cocktail; Victorien Gagnon, responsable du protocole et Julien Simard, responsable du tirage. En outre, André Hébert agira à titre de contrôleur tandis que Joseph et Alain Fortin seront responsables de la recherche et des commandites. L'ensemble de la coordination de l'événement sera assumée par Jean-Marc Bergeron.

La foire de Jonquière se tient les 7, 8, 9, et 10 avril sur le site du Roussillon Saguenay pour la première fois, depuis le début de sa présentation, il y a huit ans.

Atelier sur la photo

On a l'impression d'être en face d'une publicité douceuse. Il n'en est rien. En fait, cette photo fait partie d'un lot que l'on retrouvait au cours d'un atelier sur la photo de natures mortes présenté par le club Télésino d'Alma. Le club tient des rencontres tous les mardis, à 19h00, au centre Lammenais, de la cité de l'hospitalité. Toute la population peut prendre part à ces rencontres.



Au tour des employés de Bell

Chaque semaine amène un nouveau témoignage de foi à l'égard de la Fondation de l'Hôpital de Chicoutimi. Les employés de Bell Canada contribuent pour la quatrième année à la Fondation de ma vie. C'est d'ailleurs pour souligner l'effort consenti par le Fonds des oeuvres communautaires des

employés de Bell Canada que la Fondation de l'Hôpital de Chicoutimi lui a consacré le titre de Gouverneur de la Fondation de ma vie. Sur la photo, la présidente du fonds des oeuvres, Rose-Marie Saint-Pierre et le secrétaire-trésorier, Louis Martel, en compagnie du président de la Fondation, Antoine Gauthier.

Soirée casino organisée par le R.P.C.N.

Le regroupement des professionnels et commerçants du secteur Nord invite la population à participer à une activité de financement présentée sous forme de Casino. Cette soirée est prévue pour le samedi, 30 janvier, à 20h00. Pour un billet d'entrée de \$10, les participants pourront

prendre part au tirage de 50 prix de présence dont un voyage de pêche à la pourvoirie Le Boréal ou, une fin de semaine dans les condominiums du mont Sainte-Anne, à Québec. On peut obtenir plus d'informations en communiquant avec Johanne Duval au 543-2062.

Bateau de glace

Malheureusement, cette photo ne rend pas justice à l'oeuvre. C'est que je voulais vous présenter les créateurs quitte à vous inviter à vous rendre sur place constater de visus l'impressionnante sculpture de neige réalisée par le quatuor ci-contre composé de (dans l'ordre) Paul Gaudreault, Germain Desbiens, Yves Morin et Raymond Lavoie (sur la neige ferme).

Les artistes se font la main avant de représenter la région au concours de sculpture sur neige du Carnaval de Québec, où ils ont fait impression, l'an dernier avec leur sculpture de Michel Goulet et d'un joueur



soviétique à l'occasion de la présentation de Québec 87. L'immense sculpture rappelle l'arrivée des 21 à bord de leur frêle goélette en cette

année du 150 ième anniversaire du Saguenay-Lac-Saint-Jean. On pourra y voir les 21 silhouettes des premiers arrivants. Souhaitons qu'elle

soit épargnée par le temps et les vandales pour que les visiteurs puissent la contempler durant le Carnaval-Souvenir.

Brassard lorgne la présidence du PQ

Ainsi donc, le député péquiste de la circonscription de Lac-Saint-Jean et whip en chef de l'opposition à l'Assemblée nationale, Jacques Brassard, songe sérieusement à faire contrepoids au radicalisme de l'unique candidat connu à la direction du Parti Québécois, Jacques Parizeau. Comme il le confiait à la journaliste Suzanne Dansereau de la Presse Canadienne: "Je ne suis pas une vedette politique comme "Monsieur"(Parizeau), il faut donc pour compenser que j'aie des appuis importants".

Aussi cherche-t-il du côté des jeunes du PQ, comme la présidente Isabelle Couville qui ne semble pas rester insensible à ses avances.

Coquin de sort

Ironie du sort, le député Brassard recevait son éventuel adversaire Jacques Parizeau, hier soir à Roberval, à titre de responsable politique de l'élection partielle dans Roberval. La situation avait tout de la tragi-comédie qui a, jadis, mis en valeur les talents de comédien du député Brassard. Tout, sauf qu'il reste à voir si le dénouement sera heureux, ce qui est loin de l'évidence pour le député en réflexion.

Dabord, un sondage CROP commandé par La Presse démontre qu'avec Parizeau dans le décor, le PQ a fait un bond de 23 à 39 dans les intentions de vote des Québécois. D'autre part, même si les événements qui ont suivi la démission du chef Pierre-Marc Johnson ont démontré que les jeunes péquistes de 88 sont en majorité des modérés, ils ne forment tout au plus qu'une majorité d'affirmationnistes au sein d'un tiers de la clientèle péquiste.

Il y a bien sur les appuis de quelques députés "johnsonistes" qui voudraient que Brassard ramène le parti là où Johnson l'a laissé mais on peut douter qu'il en soit là la volonté de la majorité. Autrement, à quoi aurait servi le putch contre Pierre-Marc Johnson.

Le seul leader affirmationniste

Il n'en demeure pas moins que les importantes fonctions occupées par le député Brassard au sein du cabinet péquiste lui ont valu le respect de ses collègues de l'Assemblée nationale. S'il en est un qui puisse contrebalancer la position radicale de Jacques Parizeau, au sein de la députation péquiste, Jacques Brassard est tout désigné.

Tout ce qu'il a à perdre, dans le fond, c'est la campagne à la direction. Tout le reste compensera largement.

- TOUS LES FOURNISSEURS PARTICIPENT!
- DU NEUF SEULEMENT!
- AUCUNE QUANTITÉ LIMITE!
- MARCHANDS ACCEPTÉS!

LE DÉFI DES CHAMPIONS

59 HEURES ÉLECTRONIQUES!

- 2,000,000 D'INVENTAIRES!
- PREMIER ARRIVÉ, PREMIER SERVI!
- COMMENCEZ À PAYER DANS 90 JOURS!*

**ÉCOUTEZ
CJMT 142 et CFIX 97**

**MARCHÉ
DE L'ÉLECTRONIQUE**

17 SUPERMAGASINS

LE
DÉFI
DES
CHAMPIONS

CHICOUTIMI
Place du Royaume
Tél.: (418) 545-3240

EXCEPTIONNELLEMENT DANS TOUS NOS SUPERMAGASINS

Législation touchant l'avortement jugée inconstitutionnelle par la Cour suprême

OTTAWA (PC) — La Cour suprême a déclaré inconstitutionnelle, jeudi, la législation canadienne concernant l'avortement.

Dans une décision majoritaire, les juges du plus haut tribunal du pays ont jugé que l'article 251 du Code criminel, qui interdit l'avortement sauf lorsque la santé ou la vie de la mère est en danger, viole le droit à la sécurité de sa personne, tel que garanti par la Charte canadienne des droits et libertés.

Deux juges ont cependant exprimé leur dissidence.

En pratique, l'avortement est maintenant légalisé. Il appartiendra au gouvernement fédéral de décider s'il va rédiger une nouvelle loi, ou accepter la situation telle quelle.

Le Dr Henry Morgentaler, qui avait porté la question de la constitutionnalité de la loi sur l'avortement devant la Cour suprême, s'est montré extrêmement heureux du jugement, qu'il a qualifié d'"historique".

"Enfin, après vingt ans de luttes, les femmes du pays ont gagné le droit à des soins décentes et sécuritaires en matière d'avortement, où qu'elles habitent au Canada, a-t-il lancé hier matin à sa sortie de la salle d'audience de la Cour suprême. Ça valait la peine de se battre."

Il a ajouté qu'il s'agissait d'un pas de géant dans le sens du respect des libertés de la personne.

"Cette décision augure bien du résultat des autres causes basées sur la Charte canadienne des droits et libertés, a-t-il soutenu. Notre pays sera caractérisé par davantage de liberté et de responsabilité".

Le Dr Morgentaler et deux collègues de sa clinique torontoise avaient été accusés en 1983 d'avoir comploté pour procurer un avortement illégal. Ils avaient été acquittés par un jury en novembre 1984, mais le gouvernement ontarien en avait appelé de cette décision.

La Cour suprême a rétabli cet acquittement hier.

Atteinte à l'intégrité

Le juge en chef Brian Dickson a expliqué dans le jugement que l'article 251 constituait clairement une atteinte à l'intégrité physique et émotionnelle des femmes.

"Forcer une femme, sous la menace de sanctions criminelles, à mener le foetus à terme, à moins qu'elle ne remplisse certains critères indépendants de ses propres priorités et aspirations, est une ingérence profonde à l'égard de son corps et donc une atteinte à la sécurité de sa personne", a déclaré le juge en chef.

Il a ajouté que le retard à obtenir un avortement thérapeutique en raison de la procédure imposée par l'article 251 augmentait la probabilité de complications et accroissait les risques. Il s'agit d'une deuxième violation du droit à la sécurité de la personne, a-t-il soutenu.

L'article 251 ne permettait un avortement que si un comité thérapeutique de trois

médecins d'un hôpital accrédité ou approuvé attestait que la continuation de la grossesse risquait de mettre la vie ou la santé de la mère en danger.

Le juge en chef a soutenu qu'en pratique, ces exigences rendaient l'obtention d'un avortement quasi impossible pour un grand nombre de femmes canadiennes.

"Je conclus que la procédure instituée par l'article 251 du Code criminel pour obtenir un avortement thérapeutique n'est pas conforme aux principes de justice fondamentale", a-t-il déclaré.

Le juge en chef de la Cour suprême a ajouté que l'article 251 ne pouvait être sauvé par l'article premier de la Charte canadienne, qui indique que les droits et libertés "ne peu-

vent être restreints que par une règle de droit, dans des limites qui soient raisonnables et dont la justification puisse se démontrer dans le cadre d'une société libre et démocratique".

Le juge Dickson a soutenu que les moyens choisis pour mettre en oeuvre les objectifs du Parlement n'étaient pas raisonnables.

"Pour nombre de femmes, les effets de la limitation des droits garantis par la charte sont disproportionnés par rapport à l'objectif recherché, et peuvent effectivement mettre en échec l'objectif de protection de la vie et de la santé des femmes", a-t-il affirmé.

Parmi les cinq juges qui ont déclaré la loi inconstitutionnelle, trois ont jugé bon d'a-

jouter leur opinion au jugement principal.

Nouvelle législation

Les juges Jean Beetz et Willard Estey ont notamment ouvert la porte à une nouvelle législation restreignant le droit à l'avortement. Ils ont expliqué qu'une loi pourrait être permise en vertu de l'article premier de la charte si elle autorisait plus facilement l'avortement dans les premiers mois de la grossesse.

La juge Bertha Wilson, ralliée elle aussi au jugement majoritaire, a abondé dans le même sens.

Dans les derniers stades de la grossesse, l'Etat aurait davantage intérêt à protéger le foetus, ce qui justifierait l'imposition de conditions, a-t-elle expliqué.

"Quant au point précis du développement du foetus où l'intérêt qu'a l'Etat de le protéger devient "supérieur", je

laisse le soin de le fixer au jugement éclairé du législateur, qui est en mesure de recevoir des avis à ce sujet de l'ensemble des disciplines pertinentes, a-t-elle déclaré. Il me semble cependant que ce point pourrait se situer quelque part au cours du second trimestre".

Les deux juges dissidents, William McIntyre et Gérard La Forest, ont souligné qu'il n'existait aucun droit à l'avortement en droit canadien.

Ils ont soutenu que pour violer le droit à la sécurité de la personne garanti par la Charte, il fallait plus que "des tensions ou de l'angoisse causées par l'Etat".

Les restrictions imposées à l'avortement se limitent à ces effets, et ne portent pas atteinte à une autre liberté qui mériterait d'être protégée selon le concept de la sécurité de la personne, ont soutenu les deux juges.



COUR — Le Dr Henry Morgentaler était le seul à être poursuivi au criminel pour des avortements illégaux. Depuis le jugement rendu hier par la Cour suprême, toutes ces plaintes sont automatiquement éteintes. On le voit ici au moment où il entrait à la Cour suprême, à Ottawa, hier.

Les Québécois ont été surpris

MONTREAL (PC) — La décision de la Cour suprême qui a pour effet de décriminaliser l'avortement au Canada a eu l'heur de surprendre à peu près tous les groupes québécois intéressés de près à la question.

L'effet de surprise passé, les groupes opposés à l'avortement cherchaient sur quel terrain ils pourraient continuer la lutte.

Les autres songeaient déjà aux mesures à mettre en place susceptibles d'assurer la sécurité et la santé de la femme enceinte désireuse d'obtenir une interruption de grossesse.

C'est notamment le cas du Conseil du statut de la femme, de la Corporation professionnelle des médecins du Québec et de la Fédération des femmes du Québec.

La présidente du Conseil du statut de la femme, Francine McKenzie, estime qu'il s'agit d'une victoire pour les droits des femmes et pour le CSF qui a toujours réclamé la décriminalisation de l'avortement.

Mme McKenzie se réjouit de ce que le recours à l'avortement, qui constitue une décision déchirante, soit laissé aux femmes.

La présidente du CSF croit cependant qu'il sera nécessaire que soient établies des balises pour garantir l'accès à des services suffisants et de qualité de façon à ce que les femmes ayant fait le choix de recourir à l'avortement puissent le faire dans des délais ne mettant pas leur vie en jeu.

Le président de la Corporation des médecins du Québec, Augustin Roy, est surpris par la décision de la Cour suprême et reconnaît que les comités thérapeutiques étaient "une immense farce" où on jugeait une femme en son absence.

M. Roy estime cependant que le législateur devra faire en sorte que l'avortement ne devienne pas "macabre", comme c'est le cas quand il est pratiqué sur une femme enceinte de plus de 20 à 22 semaines, a-t-il dit.

A ce moment-là le foetus est viable, a-t-il ajouté.

Il tient également à ce que l'avortement soit pratiqué dans un établissement où l'organisation médicale est suffisante pour que la vie de la femme soit en sécurité.

Quant à la Fédération des femmes du Québec (FFQ), la présidente Ginette Busque juge la décision "extrêmement intéressante" et y voit le couronnement d'une lutte menée depuis 1976 pour obtenir la décriminalisation de l'avortement.

Mme Busque estime qu'il reviendra aux provinces de déterminer qui a le droit de pratiquer l'avortement.

"Jusqu'à maintenant ce sont les médecins parce que le Code criminel obligeait de passer par les médecins. Ce qui importe c'est que les femmes aient accès à des services de qualité qui ne compromettent pas leur santé et leur vie", a-t-elle soutenu.

Mme Busque trouve particulièrement sain que la question de l'avortement puisse se discuter sur le terrain médical et non plus criminel.

La présidente de la FFQ s'attend à ce que les médecins fassent preuve d'ouverture maintenant que la pratique de l'avortement n'expose plus à des poursuites criminelles.

"Maintenant qu'on renvoie la question aux femmes individuellement, les médecins et les institutions hospitalières n'auront pas à se substituer, comme ils l'ont toujours fait, à la conscience individuelle".

Clergé bouleversé

OTTAWA (PC) — Le vice-président de la Conférence des évêques catholiques du Canada (CECC), Mgr Robert Lebel, évêque de Valleyfield, a été extrêmement bouleversé par le jugement de la Cour suprême déclarant la Loi canadienne sur l'avortement inconstitutionnelle parce qu'elle viole le droit à la vie, à la liberté et à la sécurité de la personne.

"Nous participions à une réunion de notre conseil, a-t-il déclaré hier, lorsque la nouvelle nous est parvenue. C'est un jour triste et déplorable. Nous sommes déçus."

Mgr Lebel s'est fait le porte-parole de tout l'épiscopat canadien et du monde catholique devant une telle décision. "J'aurais apprécié, a-t-il poursuivi, que le jugement tienne compte du droit à la vie

des êtres qui ne pourront pas vivre à cause de ce jugement."

Les membres du Conseil de la CECC n'avaient pas encore eu le temps d'analyser et de scruter le jugement de 200 pages de la Cour suprême. "D'après ce qu'on en sait, a-t-il souligné, ce n'est toutefois pas le fin du monde pour nous, ce n'est pas encore fini, nous allons poursuivre nos efforts pour faire comprendre aux gens l'enjeu véritable de l'avortement."

Mgr Lebel est convaincu qu'il n'est pas trop tard pour sortir des programmes d'éducation à l'intention de la population canadienne et "mettre au travail les gens de bonne foi, les citoyens et les parlementaires canadiens, les gens qui sont convaincus".

Ottawa verra les provinces

OTTAWA (PC) — Le gouvernement fédéral rencontrera les provinces pour discuter des implications du jugement de la Cour suprême sur la législation canadienne concernant l'avortement. C'est ce qu'a déclaré hier après-midi le ministre de la Justice Ray Hnatyshyn, quelques heures après que les juges du plus haut tribunal du pays aient déclaré inconstitutionnelle la législation sur l'avortement.

M. Hnatyshyn, qui répondait à une question de la députée néo-démocrate Margaret Mitchell à la Chambre des communes, a reconnu la très grande importance de la décision de la Cour suprême.

Ce jugement démontre pleinement le nouveau rôle que joue maintenant la Cour suprême dans la délimitation des pouvoirs des divers niveaux de gouvernement à la lumière de la Charte canadienne des droits et libertés, a-t-il déclaré.

Le ministre a indiqué qu'il allait étudier de près le jugement avec l'aide de ses fonctionnaires.

"La question de l'avortement comprend une importante composante de juridiction provinciale, parce qu'il s'agit de services médicaux, a-t-il admis. Nous allons natu-

rellement communiquer avec nos homonymes provinciaux pour discuter des implications de la décision de la Cour suprême".

Le ministre de la Justice a refusé de commenter davantage le jugement, invoquant sa complexité.

La ministre responsable de la Condition féminine Barbara McDougall a également déclaré qu'elle devrait étudier la décision avant de se prononcer. Elle a fait remarquer que, comme dans toute la société, il n'existait pas de consensus chez les femmes au sujet de l'avortement.

Les néo-démocrates ont été les premiers membres de l'opposition à réagir au jugement hier matin. Les députés Svend Robinson et Margaret Mitchell s'étaient même déplacés à la Cour suprême pour prendre connaissance le plus tôt possible de la décision des juges.

"C'est une incroyable victoire", a lancé M. Robinson, critique de son parti en matière de justice.

Il a ajouté que ce verdict venait confirmer ce que les membres de divers jurys n'avaient cessé d'affirmer au cours des années, en acquittant le Dr Henry Morgentaler à quatre reprises.



CET HIVER À MONTRÉAL:

50%

50% DE RABAIS CHAUD SUR LES WEEK-ENDS À MONTRÉAL... À L'HÔTEL!

Quelle belle aventure! Quelle expérience! Quelle ville extraordinaire que Montréal! Profitez du rabais de 50% offert du jeudi au dimanche inclusivement, dans les hôtels participants de la région montréalaise, du 26 novembre 1987 au 3 avril 1988.

C'est chaud, chaud, chaud! Spectacles, expositions, magasinage, gastronomie et vie nocturne... Montréal est la ville aux mille plaisirs. Venez y prendre goût! À votre arrivée à l'hôtel, vous recevrez en plus un super livret de coupons-rabais pour profiter à plein de la joie de vivre et de la chaleur qui ont fait la réputation de Montréal.

Et n'oubliez pas: réservez en demandant le forfait "MONTRÉAL - 50".

WEEK-ENDS À -50%

Pour profiter du forfait "MONTRÉAL - 50", contactez dès aujourd'hui votre hôtel préféré ou votre agent de voyages. Les réservations sont obligatoires et dépendent de la disponibilité des chambres. Le rabais de 50% s'applique aux pleins tarifs de basse saison en occupation double, du jeudi au dimanche inclusivement. Cette offre ne s'applique ni aux tarifs déjà réduits ni, dans certains hôtels, aux tarifs de groupe ou à certaines catégories de chambres.

RENSEIGNEMENTS

Pour obtenir plus de renseignements, composez sans frais en demandant le poste 961: PROVINCE DE QUÉBEC: 1-800-361-5405, ONTARIO/MARITIMES: 1-800-361-6490, ou écrivez à: Office des Congrès et du Tourisme du Grand Montréal, 174, rue Notre-Dame Est, Montréal (Qc) H2Y 1C2.

Cette campagne est une initiative conjointe de l'Association des Hôtels du Grand Montréal, de l'Office des Congrès et du Tourisme du Grand Montréal, de Tourisme Canada, de Tourisme Québec et de la Ville de Montréal (Cidem-Tourisme), en collaboration avec American Express Canada, Inc. et VIA Rail Canada.



Être membre a ses privilèges! Vous bénéficiez d'une attention particulière en réservant ainsi qu'en réglant votre note d'hôtel avec la Carte American Express. Le café et croissant servis au petit déjeuner, laissez-vous tenter pour visiter le Jardin botanique de Montréal et un traitement privilégié à votre hôtel.



VIA Rail Canada Prenez le train pour Montréal!



"J'essayais d'arrêter de fumer depuis de nombreuses années et la CLINIQUE DE JEÛNE m'a aidé à réussir. Le jeûne n'est qu'une phase du processus de l'alimentation, d'ailleurs tous les mammifères jeûnent plus ou moins régulièrement.

Une expérience de jeûne est d'abord angoissante... facile et elle devient vite intéressante... captivante... exaltante."

CLINIQUE DE JEÛNE

2075, Place Belvédère, Chicoutimi, P.Q. G7H 5B3
TEL.: 543-6292

HERROL DALLAIRE
Consultant en gestion
Tél.: 543-6759

Tirage du 88-01-27

| GAGNANTS | LOTS |
|----------|------------------|
| 6/6 | 1 1 909 187,10\$ |
| 5/6 + | 6 120 208,00\$ |
| 5/6 | 257 2 146,10\$ |
| 4/6 | 15 212 69,70\$ |
| 3/6 | 274 624 10,00\$ |

VENTES TOTALES: 15 530 840,00\$

PROCHAIN GRO: LO: 88/01/30 (APPROXIMATIF): 2 000 000,00\$

2 4 23 36 44 49

22

No complémentaire: _____

Les modalités d'encaissement des billets gagnants paraissent au verso des billets. En cas de disparité entre cette liste et la liste officielle, cette dernière a priorité.

GRAVURE

INDUSTRIELLE COMMERCIALE TROPHEES

543-2107 GRAVURE IDENTIFICATION

- ESTAMPES
- DATEURS
- STICKERS

- PLAQUES-SOUVENIR
- NUMÉROTEURS
- PLAQUETTES D'IDENTIFICATION

- SCEAUX LEGAUX
- TABLEAUX SCOLAIRES

MICHAUD INC.
148, Salaberry, Chicoutimi

| CHOISISSEZ VOTRE HÔTEL • Tarifs par chambre par nuit, (1) occupation double, indiqués en \$ canadiens et de(3) réduits de 50%. | | | | |
|---|--|---|--|---|
| <p>BONAVENTURE HILTON INTERNATIONAL (025) (514) 878-2332 1 (800) 268-9275 CANADA 1 (800) HILTON'S E. U.</p> <p>DELTA MONTRÉAL (755) (514) 286-1986 1 (800) 268-1133 CANADA E. U.</p> <p>HOLIDAY INN CENTRE-VILLE (695) (514) 842-6111 1 (800) HOLIDAY CANADA E. U.</p> <p>HÔTEL APP. MAROUBI LE BOUYE (555) (514) 911-8861 1 (800) 361-7191 CANADA E. U.</p> <p>HÔTEL HEBBURN (645) (514) 932-1411 1 (800) 361-6255 CANADA E. U.</p> <p>HÔTEL HEBBURN LA CITADELLE (805) (514) 285-1450 1 (800) 543-4300 CANADA E. U.</p> <p>LA CITADELLE (735) (514) 844-8851 1 (800) 261-8967 CANADA E. U.</p> <p>LE BACCARAT (625) (514) 842-3961 1 (800) 361-4973 E. U.</p> | <p>LE CENTRE SHERATON MONTRÉAL (825) (514) 878-2000 1 (800) 325-3535 (INTERNATIONAL)</p> <p>LE CHATEAU CHAMPLAIN (85) (514) 878-9000 1 (800) 268-9423 ONTARIO/QUEBEC</p> <p>LE GRAND HÔTEL (775) (514) 879-1370 1 (800) 268-9411</p> <p>LE QUATRE SAISONS (0005) (514) 284-1110 1 (800) 268-6282 CANADA</p> <p>LE REINE ELIZABETH (755) (514) 861-3511 1 (800) 268-9143</p> <p>LE SHANGHAI (705) (514) 288-4141 1 (800) 361-7791</p> <p>L'HÔTEL DE LA MONTAGNE (905) (514) 288-5656 1 (800) 361-6262 CANADA</p> | <p>HOLIDAY HÔTEL MONTRÉAL (695) (Hotel app.) (514) 911-2851 1 (800) 512-7777 (QUEBEC/ONTARIO/MARITIMES) E. EST</p> <p>RAMADA CENTRE-VILLE (585) (514) 865-6511 1 (800) 268-8973</p> <p>WITZ CAYTON (775) (514) 842-4212 1 (800) 268-3708 CANADA</p> <p>HOLIDAY INN RICHHELIEU (54,505) (514) 842-8581 1 (800) HOLIDAY CANADA E. U.</p> <p>HÔTEL LOUIE BÉBÉ (45,505) (514) 845-9236 1 (800) 361-7545</p> <p>HÔTEL PLACE DUPUIS (54,505) (514) 842-4881 1 (800) 361-1886 CANADA E. U.</p> | <p>HÔTEL RAMADA AÉROPORT (545) (514) 342-2262 1 (800) 268-8930</p> <p>HÔTEL RAMADA E. U. (745) 1 (800) 268-8998</p> <p>MONTREAL AÉROPORT HILTON INTERNATIONAL (745) (514) 611-2411 1 (800) 268-9275</p> <p>ALBERGE UNIVERSEL (455) (514) 253-3365 1 (800) 463-4449</p> <p>ALBERGE UNIVERSAL (455) (514) 256-9011 1 (800) 268-8998</p> <p>BARRADA PARK OLYMPIQUE (47,505) (514) 256-9011 1 (800) 268-8998</p> <p>SHERATON LAYVAL (555) (514) 687-2440 1 (800) 325-3535 (INTERNATIONAL)</p> | <p>ALBERGE RAMADA DE CARRE (415) (514) 719-2771 1 (800) 268-8930</p> <p>ALBERGE RAMADA E. U. (505) 1 (800) 268-8998</p> <p>ALBERGE RAMADA E. U. (505) (514) 711-2701 1 (800) 361-5419</p> <p>BOUSSAÏON LONGUEUIL (355) (514) 646-8100 1 (800) 361-6223</p> <p>SHERATON LE ST-LAMBERT (505) LONGUEUIL (514) 651-4510 1 (800) 325-3535 (INTERNATIONAL)</p> |

bonjour!
1-800-361-5405
poste 961
Québec

Votre horaire télé

VENDREDI 29 JANVIER 5h00
WTVS — THE WRITE COURSE AN INTRODUCTION TO COLLEGE COMPOSITION
SE — LES COULISSES DU POUVOIR

5h15
CFCF — PK'S VIDEO GOLD

5h30
CFCF — JIMMY SWAGGART
WPTZ — MORNING STRETCH
WTVS — WORK AND SOCIETY

6h00
CFCF — ROMPER ROOM
WJBK — CBS MORNING NEWS (1h.)
WPTZ — AG DAY
WTVS — TIMES HARVEST
WVNY — MY LITTLE PONY
FC — SONATINE
TSN — THOROUGHBRED SPORTS DIGEST (R)

6h15
WPTZ — BEFORE HOURS

6h30
CFCF — CANADA A.M. (2h.30)
CFER — LES PETITS BONS-HOMMES
WPTZ — NBC NEWS AT SUNRISE
WTVS — ENERGY, TECHNOLOGY AND SOCIETY
WVNY — JIMMY SWAGGART
TSN — BODIES IN MOTION (Pd)

7h00
TVO — THE STORY OF ENGLISH (1h.)
CFER — CAFE SHOW (1h.30)
WJBK — CBS THIS MORNING (2h.)
WPTZ — THE TODAY SHOW (2h.)
WTVS — TO LIFE! YOGA WITH PRISCILLA PATRICK
WVNY — GOOD MORNING AMERICA (2h.)
SE — SNORKY - ASTRAL EN EAUX DOUCES
TSN — SPORTSDESK

7h15
CKRS — PERE MARCEL-MARIE DESMARAIS
WTVS — A.M. WEATHER

7h25
CJPM — HORAIRE CJPM

7h30
CKRS — LA CITÉ DU PERE
CJPM — BONJOUR SAGUENAY LA CITE ST-JEAN (1h.)
WTVS — MARKETING (1h.)
FC — OUT OF AFRICA
SE — BRAVESTARR
TSN — INSIDE THE PGA TOUR (R)

8h00
CKRS — CINÉMA DE 8 HEURES LA SOURCE (1h.45)
TVO — POLKA DOT DOOR
SE — SABLOTIN
TSN — EUROPEAN REPORT (R)

8h30
CJPM — L'ÉMISSION DU MATIN (1h.30)
TVO — NODDY
CFER — MONGRAIN DE SEL En reprise à 00h10.
WTVS — CAPTAIN KANGAROO En reprise à 15h00.
SE — LE BATEAU-PHARE
TSN — 1987 CFL COACH OF THE YEAR AWARD SHOW SPECIAL (R) (1h.)

8h45
TVO — MISTER ROGERS' NEIGHBORHOOD

9h00
CFCF — GOOD MORNING WORKOUT
WJBK — HOUR MAGAZINE (1h.)
WPTZ — THE PHIL DONAHUE SHOW (1h.)
WTVS — SOAPBOX WITH TOM COTTLE En reprise à 13h15.
WVNY — 100 HUNTLEY STREET (1h.)

9h10
CBFT — HORAIRE

9h15
TVO — REPORT CANADA
CFER — COUP DE COEUR (1h.)
CBFT — LES ANGES DU MATIN (1h.)

9h20
TVO — READALONG 2

9h24
CBJET — GOOD MORNING / THOUGHT FOR TODAY

9h30
CFCF — THE NEW CHAIN REACTION
TVO — HABITAT
WTVS — GIVE AND TAKE
TSN — A.W.A. CHAMPIONSHIP WRESTLING (R) (1h.)

9h45
CKRS — GRAND AIR
TVO — READ ALL ABOUT IT!
WTVS — AMERICAN LEGACY

10h00
CBJET — FRED PENNER'S PLACE
CFCF — MCKENTY... LIVE
CJPM — MATINEE AVEC... Chroniques: cuisine minceur, cuisine végétarienne et cuisine micro-ondes en alternance avec Marie-Paul Marchand, sculptures de papier avec Claude Lafortune, Tai-chi avec Edouard Roy, formation, emploi avec Christiane Desrosiers. (1h.)
TVO — WRITE ON!
R.Q. - CIVV — ORIGINES DE L'OCCIDENT L'ESPACE FRANC ET LES CLERCS, MOINES ET LAICS. Un cours pour mieux comprendre la formation du monde occidental actuel, avec le professeur André Ségal de l'Université Laval. (1h.) En reprise dimanche suivant à 11h00.
TVFQ — L'ACADEMIE DES NEUF REPRISE
WJBK — BLACKOUT
WPTZ — SALE OF THE CENTURY
WTVS — SESAME STREET (1h.)
WVNY — THE PASTOR'S STUDY (1h.)
SE — L'ANNÉE DU DRAGON

10h05
TVO — PARLEZ-MOI

10h15
CKRS — CBFT — INIMINIMAGIMO HANSEL ET GRETEL (dern. de 5).
CBJET — UNDER THE UMBRELLA TREE
TVO — SEE, HEAR! (CANADA)
CFER — AÉROFORME

10h20
TVO — THE BODY WORKS

10h30
CKRS — CBFT — PASSE-PARTOUT
CBJET — MR. DRESSUP
CFCF — DEFINITION
TVO — LET'S ALL SING
CFER — LA CROISIÈRE S'AMUSE (1h.)
WJBK — THE NEW CARD SHARKS
WPTZ — CLASSIC CONCENTRATION
FC — NOTHING IN COMMON
TSN — TSN'S SOCCER NEWS (R) (1h.)

10h45
TVO — THE SCIENCE ALLIANCE

10h50
TVFQ — UN D.B. DE PLUS REPRISE

11h00
CKRS — CBFT — JUMENT, JUMENTE Un frère et une sœur qui se ressemblent comme des jumeaux échangent leur identité et se retrouvent dans des situations cocasses.
CBJET — SESAME STREET (1h.)
CFCF — THE NEW YOU
CJPM — GALAXIE Inv.: Paul Buissonneau, Jacques Languirand et Gisèle Beauchemin.
TVO — VIENS VOIR
R.Q. - CIVV — QUEBEC SCHOOL TELECASTS
WJBK — THE PRICE IS RIGHT (1h.)
WPTZ — WHEEL OF FORTUNE
WTVS — MISTER ROGER'S NEIGHBORHOOD
WVNY — FREEDOM FROM FAT

11h08
TVFQ — LE CHAMP DE FRIGG REPRISE

11h10
TVO — SUPER CLIQUE

11h15
CFRS — LES COULEURS DU JOUR

11h25
TVO — LA BOÎTE À MOTS

11h30
CKRS — DESSINS ANIMÉS
CFRS — LA RECREATION Stripy, Fred Basset, Hercule.
CFCF — TODAY'S MAGAZINE
CJPM — AU CHÂTEAU DES ENFANTS QUEL MAGNETISME.
TVO — TAKE A LOOK
CFER — AU ROYAUME DES ANIMAUX
CBFT — À PLEIN TEMPS Les enfants Ross reviennent de Gaspésie. Huguette se sent incapable d'annon-

cer la mort subite de Raymond à son plus jeune fils.
R.Q. - CIVV — À COMMUNIQUER
TVFQ — DES CHIFFRES ET DES LETTRES REPRISE
WPTZ — WIN, LOSE OR DRAW
WTVS — 3-2-1 CONTACT
WVNY — THE ART OF LOOKING YOUNG AND BEAUTIFUL
TSN — BODIES IN MOTION (R)

11h45
CKRS — PREMIÈRE ÉDITION RÉGIONALE
CFRS — LE PETIT JOURNAL
TVO — READALONG 2

11h50
TVFQ — DOMICILE A2 (2h.) REPRISE

11h55
TVO — REPORT CANADA

12h00
CKRS — CBFT — PREMIÈRE ÉDITION
CBJET — MIDDAY (1h. appr.)
CFRS — LES PIERRAUFU LES TRAVAUX D'HERCULE
CFCF — THE MARY TYLER MOORE SHOW
CJPM — AUJOURD'HUI
TVO — REALITIES
CFER — LE MONDE
R.Q. - CIVV — LECTURE DU NOUVEAU TESTAMENT LES ÉVANGILES: LES SECTIONS NARRATIVES. (1h.) Reprise du lundi, 13h30.
WJBK — THE NEWS
WPTZ — SUPER PASSWORD
WTVS — SQUARE ONE TV
WVNY — RYAN'S HOPE
TSN — SPORTSDESK

12h10
WJBK — ACROSS THE FENCE

12h15
CKRS — CBFT — LES DÉMONS DU MIDI 100e ÉMISSION. Inv.: Gervaise, Serge Turbide, Jacques Desrosiers et Monique Leyrac. (1h.)
CJPM — AIMER

12h30
CFRS — LE GRAND JOURNAL
CFCF — PULSE 12.30
TVO — PINS AND NEEDLES
CFER — DU CINÉMA S.V.P. LES HATFIELD ET LES MCCOY. (2h.)
WJBK — THE YOUNG & THE RESTLESS (1h.)
WPTZ — SCRABBLE
WTVS — THE ART OF WILLIAM ALEXANDER
WVNY — LOVING
FC — THE COLOR PURPLE
TSN — 1987 CFL COACH OF THE YEAR AWARD SHOW SPECIAL (R) (1h.)

12h45
CJPM — A COEUR OUVERT

12h57
CBJET — COMMUNITY NOTES

13h00
CBJET — WVNY — ALL MY CHILDREN (1h.)
CFRS — MARGUERITE ET COMPAGNIE Mode; Loi avec Ghislain Laroche, et Médecine douce avec Serge Mongeau. (1h.)
CFCF — LIFETIME Les maris battus; apprendre aux enfants les joies du partage; la peur des insectes et de bonnes idées de cadeaux à faire aux personnes âgées. (1h.)
TVO — MIDNIGHT IS A PLACE
R.Q. - CIVV — QUEBEC SCHOOL TELECASTS
WPTZ — DAYS OF OUR LIVES (1h.)
WTVS — VOYAGE OF THE MIMI
SE — MEURTRES DANS L'ESPACE

13h15
CKRS — CBFT — AU JOUR LE JOUR (1h.)
CJPM — CINÉMA D'APRÈS-MIDI MISSION TOP SECRET. (2h.)
WTVS — SOAPBOX WITH TOM COTTLE Reprise de 9h00.

13h25
TVO — EUREKA!

13h30
TVO — REPORT CANADA
R.Q. - CIVV — LES PROPHÉTIES D'ISRAËL L'HISTOIRE DU PROPHÉTISME EN ISRAËL. L'origine du prophétisme au Proche-Orient et en Israël. (1h.) En reprise dimanche suivant à 12h00.
WJBK — THE BOLD AND THE BEAUTIFUL
TSN — 1987 TRAMPOLINING WORLD CUP (R) (1h.)

13h35
TVO — MATHMAKERS

13h45
WTVS — COMMUNITY OF LIVING THINGS

13h50
TVO — READALONG 2
TVFQ — B.D. POUR T.G.V. REPRISE

14h00
CBJET — EASTENDERS
CFRS — LES P'TITES VUES EN PAYS ENNEMI. (2h.)
CFCF — WPTZ — ANOTHER WORLD (1h.)
TVO — MUSIC BOX
TVFQ — PORTRAIT BERNARD ET ANNABEL BUFFET. (1h.) REPRISE
WJBK — AS THE WORLD TURNS (1h.)
WTVS — SESAME STREET (1h.)
WVNY — ONE LIFE TO LIVE (1h.)

14h15
CKRS — CBFT — CINÉMANES POUR ÊTRE LIBRES. (1h.45)
TVO — IT'S YOUR WORLD

14h30
CBJET — KING OF KENSINGTON
TVO — THE KIDS OF DEGRASSI STREET
CFER — UN PEUPLE EN AMOUR
R.Q. - CIVV — MYTHOLOGIE GRÉCO-ROMAINE L'UNIVERS ORGANISÉ. Une introduction à la mythologie gréco-romaine avec Jacques Desautels de l'Université Laval. (1h.) En reprise samedi suivant à 10h00.
SE — LE DÉBUTANT
TSN — BIG LEAGUE SOCCER (R) (1h.30)

15h00
CBJET — WJBK — GUIDING LIGHT (1h.)
CFCF — GENERAL HOSPITAL (1h.)
TVO — ORIGINS: A HISTORY OF CANADA (1h.)
CFER — A COEUR OUVERT
TVFQ — RADIO FRANCE INTERNATIONALE (1h.30)
WPTZ — SMURFS
WTVS — CAPTAIN KANGAROO Reprise de 8h30.
WVNY — DENNIS THE MENACE

15h15
CJPM — AÉROFORME
FC — THANKS, TROUBADOUR, THANKS: ERNEST TUBB

15h30
CJPM — LA BANDE À NIMÉE LES TRANSFORMEURS.
CFER — AIMER
R.Q. - CIVV — LA GESTION AU FÉMININ EN FRANCE Reprise de mercredi, 11h30.
WPTZ — DUCK TALES
WTVS — THE COLLECTORS
WVNY — JEM

16h00
CKRS — CBFT — FÉLIX ET CIBOU-LLETTE
CBJET — THE FACTS OF LIFE
CFRS — LA FOURCHETTE D'OR
CFCF — COPE'S CORNER
CJPM — LA CROISIÈRE S'AMUSE (1h.)
TVO — ESPACE FRANCOPHONE
CFER — VIA QUEBEC (1h.)
R.Q. - CIVV — COMMANDO SUICIDE (1h.) Reprise de dimanche, 19h00.
WJBK — MAGNUM P.I. (1h.)
WPTZ — OPRAH WINFREY SHOW (1h.)
WTVS — THE SHAKESPEARE HOUR (1h.)
WVNY — THE REAL GHOSTBUSTERS
SE — MALÉFICES - LA BÊTE; LE BON SAMARITAIN; QUI VIVRA VERRA; CAUCHEMAR
TSN — TSN'S SOCCER NEWS (R) (1h.)

16h05
CFCF — THE PRICE IS RIGHT (1h. appr.)

16h30
CKRS — CBFT — LES SCHTROUMPFS GARGAMEL, LE GÉNÉREUX.
CBJET — VIDEO HITS (1h.)
CFRS — TELEFON (1h.)
TVO — SESAME STREET (1h.)
TVFQ — L'ACADEMIE DES NEUF Inv.: Veronique Rivière.
WVNY — G.I. JOE
FC — THE INVISIBLE STRANGLER

17h00
CKRS — CBFT — D'UNE SÉRIE A L'AUTRE CHATEAUVALLON (14e de 26). Florence remplace le rédacteur en chef de La Dépêche par Travers. Marie-Lou incite son mari à travailler au journal L'Éveil. (1h.) REPRISE
CFCF — FAMILY TIES
CJPM — CFER — DE BONNE HUMEUR (1h. appr.)
R.Q. - CIVV — BIONDI & CIE RONALD COREY. Reprise de jeudi 20h30.
WJBK — THE JUDGE
WPTZ — THE FACTS OF LIFE
WTVS — ECONOMICS U.S.A. (1h.)
WVNY — LOVE CONNECTION
TSN — U.S. OPEN SQUASH CHAMPIONSHIP (R)

17h20
TVFQ — LE JOURNAL

17h30
CBJET — THREE'S COMPANY
CFRS — LE GRAND JOURNAL
CFCF — CHEERS
TVO — FABLES OF THE GREEN FOREST
R.Q. - CIVV — MAYA L'ABELLE MAYA ET WILLY NAVIGATEURS.
WJBK — PEOPLE'S COURT
WPTZ — JEOPARDY
WVNY — WIN, LOSE OR DRAW
TSN — BRITISH RALLY CROSS GRAND PRIX (Pd)

17h45
SE — LE BATEAU-PHARE

17h50
TVFQ — UN D.B. DE PLUS Inv.: Sabine Paturel, Julien Clerc et Michel Fugain.

17h55
TVO — THE WOMBLES

18h00
CKRS — LE 18 HEURES (1h.)
CBJET — NEWSWATCH (1h.)
CFRS — ACTION, RÉACTION! Inv.: Louise Deschâtelets et Robert Lavoie.
CFCF — PULSE (1h.)
CJPM — AUJOURD'HUI
TVO — POLKA DOT DOOR
CFER — LE MONDE
CBFT — MONTREAL CE SOIR (1h.)
R.Q. - CIVV — PASSE-PARTOUT MATÉRIAUX ET OUTILS.
WJBK — THE NEWS (1h.)
WPTZ — NEWS 5
WTVS — THE MACNEIL/LEHRER NEWSHOUR (1h.)
WVNY — NEWSCENTER 22
FC — ONE CRAZY SUMMER
TSN — SKI WORLD (Pd)

18h07
TVFQ — L'HUILE DES SEPT MERS

18h30
CFRS — LA MAISON DESCHÊNES Française a peur de mourir... Toujours désorientée, Carla demande conseil à Guillaume. Marcel cherche à se remémorer ses techniques amoureuses.
CJPM — CFER — CHARIVARI
TVO — SHARON, LOIS, AND BRAM'S ELEPHANT SHOW
R.Q. - CIVV — TÉLÉSERVICE En reprise à 23h15.
TVFQ — VIVE LA MARIÉE
WPTZ — NBC NIGHTLY NEWS
WVNY — ABC WORLD NEWS TONIGHT
TSN — SPORTSDESK

18h50
TVFQ — DOMICILE A2 Inv.: Fran-

çoise Hardy et Jacques Dutronc. (2h.10)

19h00
CKRS — CBFT — LE TEMPS D'UNE PAIX Lionel (Daniel Gadouas) se trouve dans une situation embarrassante depuis qu'Antoinette (Marie-Lou Dion) a trouvé refuge au garage; celle-ci ne veut surtout pas que sa mère sache que son départ pour la ville a été retardé. De son côté, Raoul (Sébastien Dhavernas) apprend le mariage éventuel de Juliette et Yvon (Katherine Mousseau et Paul Dion). REPRISE
—oufii CBJET — THE BEST YEARS Anim.: Joyce Resin, Judy Pierce et Bill Dobson.
CFRS — DOUBLE JEU
CFCF — ENTERTAINMENT TONIGHT Partons sur la route avec le small town boy de l'Indiana, John Cougar Mellencamp.
CJPM — CINÉMA DU VENDREDI CAUCHEMAR. (2h.)
TVO — SOUTH SEAS VOYAGE GODS, LOST ISLANDS, AND SUNKEN SHIPS. Krov et Ann Menuhin nous montrent une cérémonie rituelle dans une société secrète, et font de la plongée sous-marine dans des récifs de corail. (1h.)
CFER — CINE-POP SÉRIE V. (2h.)
WJBK — CBS NEWS WITH DAN RATHER
WPTZ — FAMILY TIES
WTVS — THE NIGHTLY BUSINESS REPORT
WVNY — WHEEL OF FORTUNE
TSN — LIGHTER SIDE OF SPORTS (Pd)

19h15
R.Q. - CIVV — L'INDICE En reprise à 23h00.
SE — LA LOI DE MURPHY

19h28
CFRS — LE TIRAGE LA QUOTIDIENNE

19h30
CKRS — CBFT — LES GRANDS FILMS MOSCOU A NEW YORK. (2h.30)
CBJET — WAYNE AND SHUSTER INTERNATIONAL.
CFRS — ELLE ÉCRIT AU MEURTRE LA DAME DU LAC avec Angela Lansbury. — Jessica se trouve dans un hôtel au bord d'un lac pour terminer l'écriture d'un roman. Mais son bref séjour est assombri par un meurtre. (1h.)
CFCF — CHECK IF OUT SHRINK FROM SENDRAX. La stabilité mentale de Bannister est mise en doute lorsqu'un psychiatre s'amène chez Cobbs pour des tests d'aptitude.
R.Q. - CIVV — 5 POUR 1 LE CINÉMA avec Louise Deschâtelets.
WJBK — HOLLYWOOD SQUARES
WPTZ — CHEERS
WTVS — DETROIT WEEK IN REVIEW
WVNY — A CURRENT AFFAIR
FC — SUPER CHOICE
TSN — DR. J SPECIAL - THE MAN AND THE LEGEND (Pd)

20h00
CBJET — RED SERGE THE BENDER avec Terence Kelly, Ed McNamara et Brenda Robins. — Le sergent Wilkes compromet sa situation lorsqu'un commissaire de passage le surprend en état d'ébriété à cause d'une peine d'amour.
CFCF — À COMMUNIQUER (1h.)
TVO — MONEY\$WORTH Anim.: Bruce Rogers et Cynthia Wine.
R.Q. - CIVV — DROIT DE PAROLE Anim.: Claire Lamarche. (1h.) En reprise mardi suivant à 16h00.
WJBK — CBS SPECIAL SNOOPY: THE MUSICAL. (1h.)
WPTZ — NBC MOVIE OF THE WEEK THE RETURN OF THE SIX MILLION DOLLAR MAN AND THE BIONIC WOMAN. (2h.)
WTVS — WASHINGTON WEEK IN REVIEW

16 — LE QUOTIDIEN, vendredi 29 janvier 1988

| TELESAG CHICOUTIMI | VIDEO DERY LA BAIE | CABLOVISION ALMA | TELEVAL ROBERVAL | DOLBEAU TV SERVICE | GAGNON TV LITE ST-FELICIEN ST-PRIME |
|--------------------|--------------------|------------------|------------------|------------------------------|-------------------------------------|
| R.Q. 2 | CKRS 3 | CKRS-TV 3 | R.Q. 2 | TVFQ 2 | CKRS 3 |
| CKRS 3 | CBJET 5 | CFRS 7 | CKRS 3 | WPTZ 3 | NBC WPTZ 4 |
| CBJET 5 | CFRS 7 | CJPM 9 | CBC 5 | CFJP 4 | TVFQ 5 |
| CFRS 7 | R.Q. 9 | CFCF 11 | TVJQ et Mus 5 | CJPM 4 | CFJP 5 |
| TVFQ 9 | CJPM 10 | TVFQ 12 | Plus 6 | R.Q. 6 | CJPM 6 |
| CJPM 10 | CFER 14 | TVO Ont 14 | CFRS 7 | CFRS 7 | CFRS 7 |
| CFER 14 | WTVS 15 | CBFT 15 | TV comm 8 | CFCF 8 | CBFT 8 |
| WTVS 15 | WJBK 22 | WPTZ 16 | TVFQ 9 | Canal de programmation 8 | WVNY 9 |
| WJBK 22 | SE 23 | WTVS 17 | CFCF 11 | locale 10 | R.Q. 11 |
| WPTZ 19 | FC 25 | SE 20 | CJPM 13 | CBJET 11 | CBJET 11 |
| CFBT 20 | TSN 26 | FC 21 | SE 17 | WVNY 12 | CTV 13 |
| CFER 21 | TSN 26 | TSN 22 | Much Music 19 | Canal de parties annonces 13 | SE 18 |
| SE 23 | CBFT 30 | WVNY 23 | CBFT 23 | TSN 20 | Much Music 19 |
| FC 25 | | TSN 23 | NBC WPTZ 24 | SE 24 | TSN 21 |
| TSN 26 | | WVNY 23 | ABC WVNY 25 | | |
| WVNY 28 | | CBC 24 | Infovision 26 | | |

Correspondance des stations pour chacun des câblodistributeurs

Doublage des films

Bacon revient à la charge

PARIS (PC) — Profitant d'un voyage qu'elle effectue cette semaine en France à l'occasion du MIDEM, le Marché international du disque et de l'édition musicale, le ministre québécois des Affaires culturelles Mme Lise Bacon, en a profité pour revenir à la charge sur le dossier du doublage des films, dont les comédiens et interprètes

français veulent garder le monopole en France.

Après s'être rendue mercredi à Cannes, au Midem, le ministre a rencontré durant près d'une heure jeudi après-midi son homologue français, M. François Léotard qui avait dû faire marche arrière, en octobre dernier sous la pression d'une grève des comédiens, après avoir pro-

mis d'ouvrir le marché français du doublage aux artistes québécois. Mme. Bacon était accompagnée de son chef de cabinet et de son sous-ministre, Henri-Paul Chaput, chargé du délicat dossier, mais rien n'a transpiré de l'entretien qu'elle a eu au ministère de la culture à Paris.

Bien que le ministre français se soit engagé, dans une

lettre adressée à Mme Bacon en date du 19 octobre, à régler le problème avant le 1er juillet, on comprend qu'il tienne à conserver une extrême discrétion sur les négociations, surtout durant cette période d'élection présidentielle, de peur de remettre le feu aux poudres.

Même si Mme Bacon, qui voudrait bien ajouter un nouveau succès à son "statut des artistes", se montre particulièrement tenace avec les Français; il faut croire cependant que faute de son, le cou-

rant passe bien puisqu'elle est allée applaudir jeudi soir le chanteur Julien Clerc, au grand Rex, à Paris, en compagnie de son homologue François Léotard qui l'avait invitée.

Avant son départ de Paris, dimanche, Mme Bacon doit se rendre samedi soir au théâtre du Grand Edgar pour y applaudir cette fois Jean Lapointe dont les problèmes de son et de micro font précisément à Paris, son grand succès.

Ciné-télé

VENDREDI
29 JANVIER

8h00

CKRS — LA SOURCE (2) Suéd. 1'59. Drame poétique de I. Bergman avec Max Von Sydow, Brigitta Petersson et Gunnel Lindblom. — Des bergers violent et tuent une jeune fille puis demandent asile à ses parents. — Sujet d'une profondeur spirituelle incontestable. Contexte médiéval poétiquement évoqué. Traitement remarquable de dépouillement et de beauté formelle. Excellente interprétation. (1h.45)

12h30

CFER — LES HATFIELD ET LES MCCOYS (5) (The Hatfields and the McCoy's), E.-U. 1975. Drame de mœurs de C. Ware avec Jack Palance, Steve Forrest et Virginia Baker. — Deux familles de montagnards en viennent à se livrer une lutte à mort. — Évocation romancée de faits authentiques. Intrigue un peu diffuse. Mise en scène appliquée. Interprétation négativement convaincante. Film tourné pour la télévision. (2h.)

13h15

CJPM — MISSION TOP SECRET (5) It. 1967. Comédie de A. Lattuada avec Patrick O'Neal, Ira Furstenberg et Donald Pleasens. — Propriétaire

d'un bijou lui permettant de se rendre invisible, un journaliste est engagé comme agent secret. — Ensemble traité à la blague. De bons moments. Interprétation convenable. (2h.)

14h00

CFRS — EN PAYS ENNEMI (5) (In Enemy Country), E.-U. 1967. Drame d'espionnage de H. Keller avec Tony Franciosa, Anjanette Comer et Guy Stockwell. — Les services secrets alliés introduisent trois hommes dans un camp de travail près d'un usine de torpilles allemandes. — Mise en scène conventionnelle. Intérêt soutenu. Interprétation consciencieuse. (2h.)

14h15

CKRS - CBFT — NÉS POUR ÊTRE LIBRES (4) (Living Free), G.-B. 1972. AKVENTURES DE J. Couffer avec Susan Hampshire, Nigel Davenport et Geoffrey Keen. — Un garde-chasse et sa femme cherchent à capturer trois lionceaux pour les libérer sur le territoire d'une réserve. — Basé sur des expériences vécues. Bonne utilisation des paysages africains. Aspects humoristiques. Interprétation sympathique. — E. (1h.45)

19h00

CJPM — CAUCHEMAR (5) (No Place to Hide), E.-U. 1981. Drame poer de J. L. M key avec Kathleen Beller, Mariette

Hartley et Keir Dullea. — Une jeune fille qui doit hériter d'une grosse fortune est victime d'un complot meurtrier. — Suspense artificiel aux recettes connues. Réalisation fonctionnelle. Interprétation valable. Film tourné pour la télévision. (2h.)

CFER — V (5) E.-U. 1983. Science-fiction de K. Johnson avec Marc Singer, Jane Badler et Faye Grant. — Un mouvement de résistance s'organise en Californie contre des envahisseurs venus de l'espace. — Données simplistes développées avec un certain élan. Mise en scène adéquate. Effets surprenants. Interprétation acceptable. Film tourné pour la télévision. (2h.)

19h30

CKRS - CBFT — MOSCOU À NEW YORK (4) (Moscow on the Hudson), E.-U. 1984. Comédie dramatique de P. Mazursky avec Robin Williams, Maria Conchita Alonso et Cleavent Derricks. — À l'occasion d'un voyage en Amérique, un membre de l'orchestre d'un cirque russe fait défection. — Intrigue à la fois comique et mélancolique. Rythme parfois inégal. Mise en scène pittoresque. Jeu convaincant de R. Williams. (2h.30)

20h00

WPTZ — THE RETURN OF THE SIX MILLION DOLLAR MAN AND THE BIONIC WOMAN (5) E.-U. 1987.

Science-fiction de R. Austin avec Lee Majors, Lindsay Wagner et Tom Schanley. — Un homme qu'une opération a transformé en robot vivant veut obtenir le même traitement pour son fils accidenté. — Reprise des héros de séries populaires. Scénario peu vraisemblable. Réalisation banale. Interprétation superficielle. Film tourné pour la télévision. — A. (2h.)

21h00

WJBC — STONES OF IBARRA PREMIERE MONDIALE. (2h.)

23h25

CKRS — UN ÉTÉ 42 (4) (Summer of '42), E.-U. 1971. Drame psychologique de R. Mulligan avec Gary Grimes, Jennifer O'Neil et Jerry Houser. — Un adolescent en vacances se prend d'affection pour la jeune femme d'un aviateur parti à la guerre. — Bonne évocation d'époque. Sujet traité avec délicatesse. Mise en scène adroite. Interprétation juste du jeune G. Grimes. (1h.41)

CBFT — PAROLE DE FLIC (5) Fr. 1985. Drame policier de J. Pinheiro avec Alain Delon, Fiona Gélin et Jacques Perrin. — Un ancien policier entreprend d'éliminer les assassins de sa fille adolescente. — Scénario taillé sur mesure pour la vedette. Mise en scène assez adroite. Développements peu vraisemblables. Jeu assuré de A. Delon. (1h.45)

23h40

CFRS — LE CRIME D'AMOUR (4) Fr. 1981. Drame policier de G. Gilles avec Richard Berry, Macha Meril et Jacques Penot. — Un jeune mythomane se fait passer pour l'assassin d'une chanteuse. — Traitement insolite légèrement confus. Mise en scène stylisée. Interprétation sensible.

00h00

CJPM — DE L'OR POUR LES BRAVES (4) (Kelly's Heroes), E.-U. 1970. Comédie de B.G. Hutton avec Clint Eastwood, Telly Savalas et Donald Sutherland. — Des soldats américains traversent les lignes ennemies en francs-tireurs pour s'emparer de l'or conservé dans une banque. — Sujet traité avec exubérance. Réalisation technique efficace. Rythme alerte. Interprétation d'une bouffonnerie pittoresque. — A. (3h.)

00h30

CFCF — THE HOTEL NEW HAMPSHIRE (4) E.-U. 1984. Comédie dramatique de T. Richardson avec Jodie Foster, Rob Lowe et Beau Bridges. — La vie mouvementée d'une famille farfelue installée dans une ancienne école qu'elle a transformée en hôtel. — Adaptation d'un roman de John Irving. Sujet insolite. Passages joliment réussis. Fantaisie plutôt fabriquée. Interprétation inégalement convain-

cante. (2h.05)

00h55

CFER — LE POINT DE NON-RETOUR (5) (Point Blank), E.-U. 1967. Drame policier de J. Boorman avec Lee Marvin, Angie Dickinson et Keenan Wynn. — Laisse pour mort après sa participation à un vol, un criminel cherche à récupérer sa part du magot. — Exercice de style sur un thème familial. Intrigue confuse. Montage abrupt. Jeu en force de Marvin. (2h.)

02h00

WTVS — TOPPER RETURNS (4) E.-U. 1941. Comédie fantaisiste de R. Del Ruth avec Roland Young, Joan Blondell et Carole Landis. — Un brave homme visité par des fantômes est mêlé à une affaire de meurtre. — Exploitation inventive d'un sujet fantastique. Mise en scène adéquate. Jeu enjoué des interprètes. — A. (1h.30)

02h35

CFCF — THE BANANAS BOAT (6) G.-B. 1974. Comédie de S. Hayers avec Doug McClure, Hayley Mills et Lionel Jeffries. — Diverses circonstances amènent un marin aventureux à prendre le commandement d'un cargo dont le propriétaire fait de la contrebande d'armes. — Aventures farfelues développées avec une certaine lourdeur. Réalisation négligée.

WVNY — FULL HOUSE
FC — SUPER CHOICE FEATURE
TSN — NBA BASKETBALL Les Pistons de Détroit reçoivent les Celtics de Boston. (2h.30) EN DIRECT

20h30

CBJET — FRONT PAGE CHALLENGE Anim.: Fred Davis.
CFRS — FALCON CREST L'HÉRITIÈRE avec Jane Wyman, Robert Foxworth et Susan Sullivan. — Angela tente de freiner l'enquête de Chase. Elle veut obliger Lance à épouser Melissa. Cette dernière se découvre enceinte mais ne l'avoue à personne. (1h.)

TVO — INDELIBLE EVIDENCE GASLIGHT. Douglas Scott croit avoir commis le crime parfait, en tuant sa femme, jusqu'à l'intervention d'un homme de science étranger, Dr. Les King.

WTVS — WALL STREET WEEK
WVNY — MR. BELVEDERE

21h00

CBJET — À COMMUNIQUER (1h.)
CFCF — MIAMI VICE DEATH AND THE LADY avec Don Johnson et Philip Michael Thomas. — Un réalisateur de cinéma est accusé du meurtre d'une de ses vedettes. (1h.)

CJPM - CFER — MIAMI Avec Don Johnson et Philip Michael Thomas. (1h.)

TVO — TURANDOT (2h.05)
R.-Q. - CIVV — MILENA NOVA TREMBLAY (4e de 6). Avec Marie Tifo (Miléna), Nadja (Sue) et Ian Ireland (Mike). — Miléna décide de retourner

en Tchécoslovaquie mais elle s'y sent étrangère. Elle revient au Québec et rencontre Luc, un professeur d'université. (1h.) En reprise le lundi suivant à 16h00.

TVFQ — PORTRAIT JEAN BERNARD. (1h.)
WJBC — HALLMARK HALL OF FAME PREMIERE MONDIALE. STONES OF IBARRA. (2h.)

WTVS — OFF THE RECORD
WVNY — THE THORNS
SE — ARMÉE EN DÉLIRE

21h30

CFRS — JASMIN CENTRE-VILLE (1h.)
WTVS — WAR CHRONICLES
WVNY — SLEDGE HAMMER

22h00

CKRS - CBFT — LE TÉLÉJOURNAL.
CBJET — THE NATIONAL
CFCF — NIGHT HEAT YOU'RE ON THE AIR. Un meurtrier lance un défi au lieutenant Hogan alors que celui-ci p-ricipe à une tribune téléphonique à la radio. (1h.)

CJPM - CFER — AD LIB (1h. appr.)
R.-Q. - CIVV — PARLER POUR PARLER TOUGH LOVE. Anim.: Jannette Bertrand. Une solution au problème de la drogue. (1h.) En reprise samedi, 20h00.

TVFQ — LE JOURNAL
WPTZ — MIAMI VICE DEATH AND THE LADY avec Don Johnson et Philip Michael Thomas. — Un réalisateur de cinéma est accusé du meurtre d'une de ses vedettes. (1h.)

WTVS — QUEEN ELIZABETH: SIX-

TY GLORIOUS YEARS (1h.)

WVNY — 20/20 (1h.)
FC — STREETS OF GOLD

22h22'

CBJET — THE JOURNAL

22h25

CKRS - CBFT — LE POINT

22h30

CFRS — LE GRAND JOURNAL
TVFQ — RADIO FRANCE INTERNATIONALE
SE — SLOANE
TSN — SPEEDWEEK (Pd)

22h50

CJPM - CFER — TIRAGES DE LOTO-QUÉBEC Avec Yves Corbeil et Andree Cousineau.

23h00

CKRS - CBFT — LA MÉTÉO
CBJET — NEWSWATCH
CFRS — SPORTS PLUS
CFCF — CTV NATIONAL NEWS
CJPM — CFER — LES NOUVELLES

TVA
R.-Q. - CIVV — L'INDICE Reprise de 19h15.

WJBC — THE NEWS
WPTZ — NEWS 5 NIGHTSIDE
WTVS — BUTTERFLIES
WVNY — NEWSCENTER 22
TSN — SPORTSDESK

23h05

CKRS - CBFT — LES NOUVELLES DU SPORT
TVO — À COMMUNIQUER

23h15

R.-Q. - CIVV — TÉLÉSERVICE Reprise de 18h30.

23h20

CKRS - CBFT — NOS ESPOIRS 88 Reprise de samedi dernier à 13h55.

23h21

CFCF — PULSE

23h25

CKRS — CINÉMA UN ÉTÉ 42. (1h.41)
CBFT — CINÉMA PAROLE DE FLIC. (1h.45)

23h26

CJPM - CFER — CHRONIQUE DE SKI Avec Peter Duncan.

23h30

CBJET — GOOD ROCKIN' TONITE Avec Stu Jeffries. (1h.)
CFRS — FLASH RBO
CJPM — AUJOURD'HUI
TVO — QUESTION PERIOD - FEDERAI (1h.)

CFER — LE MONDE RÉGIONAL
WJBC — WKRP IN CINCINNATI
WPTZ — THE TONIGHT SHOW Anim.: Gary Shandling. (1h.)

WTVS — AUSTIN CITY LIMITS (1h.) En reprise à 04h00.
WVNY — ABC NEWS NIGHTLINE
FC — OUT OF AFRICA
TSN — NFL FILMS (Pd)

23h40

CFRS — BLEU NUIT LE CRIME D'AMOUR.

23h45

CJPM — LES SPORTS

23h50

CFER — LES SPORTS

00h00

CFCF — IT'S GARRY SHANDLING'S SHOW
CJPM — CINÉMA DE FIN DE SOIRÉE DE L'OR POUR LES BRAVES. (3h.)

WJBC — TOP OF THE POPS Anim.: Nia Peeples et Gary Davies. (1h.)
WVNY — FRIDAY THE 13TH (1h.)
TSN — PRO WRESTLING PLUS (R) (1h.)

00h10

CFER — MONGRAIN DE SEL Reprise de 8h30.

00h15

SE — L'ANNÉE DU DRAGON

00h30

CFCF — CINÉMA 12 THE HOTEL NEW HAMPSHIRE. (2h.05)
WPTZ — LATE NIGHT WITH DAVID LETTERMAN (1h.)

WTVS — PROFILES OF NATURE
CFER — CINÉ-PLUS LE POINT DE NON-RETOUR. (2h.)

01h00

WJBC — THE NIGHT STALKER THE WEREWOLF. (1h.11)

WTVS — GOLDEN YEARS OF TELEVISION (1h.)

WVNY — COSSMAN'S SECRETS
TSN — AMERICAN MUSCLE MAGAZINE (R) (1h.)

01h30

WPTZ — FRIDAY NIGHT VIDEOS (1h.)

02h00

WTVS — CLASSICS OF COMEDY TOPPER RETURNS. (1h.30) Voir cinéma.
TSN — SPORTSDESK

02h30

FC — THANKS, TROUBADOUR, THANKS, ERNEST TUBB
SE — MEURTRES DANS L'ESPACE
TSN — NBA BASKETBALL (R) (2h.)

02h35

CFCF — DOUBLE FEATURE THE BANANAS BOAT. (1h.40)

03h30

WTVS — THE SERENDIPITY SINGERS

04h00

WTVS — AUSTIN CITY LIMITS (1h.) Reprise de 23h30.
FC — STREETS OF GOLD

04h15

CFCF — MATT HOUSTON (1h.)

04h30

TSN — 1988 SUNKIST INVITATION

— ENTREPOSAGE 12 MOIS, — MISE DE COTE, — PLAN DE FINANCEMENT

VENTE D'ENTREPOT
Sur rendez-vous seulement.
547-9524
CENTRE DE LIQUIDATION
CAPRI

Mobilier de salon, 5 morceaux
Mobilier de cuisine, 5 morceaux
Mobilier de chambre, 4 morceaux

ENSEMBLE DES 3 PIECES
\$1,295

Dessins, photos ou illustrations de cette annonce peuvent légèrement différer des modèles en vente.

Vente à l'entrepôt seulement

LIVRAISON

La version de Masse contredite

Hydro vs Terre-Neuve

SAINT-JEAN, T.-N. (PC) — La province de Terre-Neuve est déçue qu'Hydro-Québec ait reçu l'autorisation d'exporter 70 millions de kilowattheures d'électricité à la Nouvelle-Angleterre, affirme son ministre des Finances Neil Windsor.

Terre-Neuve s'était fortement opposée à la vente sur la base que l'électricité devant être exportée ne constituait pas un surplus pour le Canada.

Après s'être vu refuser la permission d'exporter l'énergie aux États-Unis au printemps de 1987, Hydro-Québec a offert d'en vendre à Terre-Neuve. Le gouvernement provincial a refusé, sous prétexte que les conditions de vente offertes n'étaient pas satisfaisantes.

Hydro-Québec a représenté sa demande d'exportation d'électricité en août dernier et l'Office national de l'énergie (ONE) a annoncé mardi sa décision en faveur de la société d'Etat québécoise.

Contestension

QUEBEC (PC) — Le groupe Contestension, qui lutte depuis trois ans contre le projet d'Hydro-Québec de faire traverser une ligne de haute tension au-dessus du Saint-Laurent, à la hauteur de Lotbinière, nie être en train de négocier une solution à coups de millions de dollars dans ce dossier.

"Ce que nous recherchons, c'est la protection maximale de la vallée du Saint-Laurent et le démantèlement d'une éventuelle ligne aérienne temporaire", affirme jeudi dans un communiqué le porte-parole de Contestension, M. André Stainier.

Voyage en Australie

QUEBEC (PC) — Mme Monique Gagnon-Tremblay, ministre déléguée à la Condition féminine, partie hier pour l'Australie, sera le premier membre d'un cabinet du Québec à visiter ce pays.

La ministre, qui dirige une mission québécoise, fera escale à Los Angeles et à San Francisco, en se rendant en Australie où elle séjournera deux semaines.

Les membres de la mission rencontreront des autorités politiques, gouvernementales et socio-économiques et auront aussi des sessions avec des représentants et des représentants de groupes de femmes, de syndicats et de chercheurs.

L'Australie a mis au point une façon de mesurer l'impact de ses politiques sur la condition féminine. Ce pays est aussi reconnu pour le développement des nouvelles technologies de reproduction et a mis au point un plan triennal de développement de services de garde à l'enfance.

OTTAWA (PC) - Libéraux et néo-démocrates ont à nouveau réclamé hier la tête du ministre de l'Énergie Marcel Masse, dont la version des faits touchant ses dépenses électorales a été contredite par l'avocat du Parti conservateur, Me Jean Guilbault.

Pourquoi le premier ministre Brian Mulroney s'entête-t-il à "défendre l'indéfendable conduite de son ministre?", a demandé aux Communes le député libéral Jacques Guilbault, tandis que son chef John Turner réclamait le congédiement de M. Masse pour avoir caché pendant 26 mois à M. Mulroney l'existence de la lettre "personnelle et confidentielle" que lui adressait en novembre 1985 le Commissaire aux élections fédérales, M. Joseph Gorman.

M. Masse affirme depuis l'éclatement de l'affaire, il y a une semaine et demie, avoir rangé la lettre dans ses affaires au moment de sa réception et ne plus avoir repensé. Dans une entrevue au Globe and Mail, il soutient n'avoir même pas eu le temps de lire la lettre qu'il aurait oubliée dans un tiroir sous une chemise.

Mercredi, l'avocat Jean Guilbault contredisait toutefois le ministre, déclarant avoir discuté au téléphone des implications légales de la lettre avec M. Masse en 1985.

M. Gorman, aujourd'hui à la retraite, indique dans cette fameuse lettre à M. Masse avoir décidé, dans l'intérêt public, de n'initier aucune poursuite contre lui, même si "la preuve au dossier démontre que vous avez participé à une infraction (à la loi électorale)".

Il ne reste plus au premier ministre, à la lumière des déclarations de Me Guilbault, qu'à "renvoyer M. Masse aux banquettes arrières de la Chambre où il aura amplement le temps de figoler sa version sans cesse modifiée des faits", a déclaré le député Jacques Guilbault.

"Qui dit vrai: le ministre ou son avocat?", a de son côté demandé le leader néo-démocrate Ed Broadbent. M. Mulroney ne trouve-t-il pas "important de savoir si M. Masse dit ou non la vérité?", a relancé le député du NPD Rod Murphy.

M. Mulroney a esquivé la

question qui lui a été posée à plusieurs reprises, s'en tenant strictement, comme le font depuis le début les représentants gouvernementaux, à une interprétation légaliste de toute l'affaire.

Le premier ministre, qui a affirmé mercredi avoir pris

connaissance de la lettre pour la première fois en même temps que tout le monde, il y a une semaine et demie, nie catégoriquement avoir manqué à ses responsabilités éthiques en autorisant M. Masse à réintégrer le cabinet le 29 novembre 1985, au terme de deux mois d'absence.

DE SAMEDI 15h00 À DIMANCHE MINUIT

CONGÉ DE PITONNAGE!

14 FILMS À L'AFFICHE

DIMANCHE À 19h00
INDIANA JONES ET LE TEMPLE MAUDIT

| | |
|--|----|
| CONCOURS, JOURNÉE ET LA BOUTEILLE, CÂBLE | 23 |
| SHUPENAW ET ST-AMROISE, CÂBLE | 13 |
| GAGNON TV ET DOLBEAU TV, CÂBLE | 10 |
| ALMA, CÂBLE | 8 |
| ROBERVAL, CÂBLE | 17 |

LE GRAND DÉBROUILLAGE* DU 5^e ANNIVERSAIRE DE LA TÉLÉVISION PAYANTE

Samedi le 30 janvier

- 15h00 Turk 182!
- 17h00 Inspecteur Gadget
- 17h30 3 amigos
- 20h00 Hannah et ses soeurs
- 22h15 Le sixième sens
- 00h30 Le chaînon manquant
- 02h20 Le camp de l'enfer
- 04h00 Toubib académie
- 05h30 Hannah et ses soeurs

Dimanche le 31 janvier

- 07h15 M.U.S.H.
- 07h40 Le magicien d'Oz
- 08h10 T'as le bonjour d'Albert
- 08h35 Les aventuriers de la 4^e dimension
- 10h05 Londres, été 1958
- 12h05 Johnny Dangerously
- 14h00 Tai-Pan
- 16h15 Inspecteur Gadget
- 17h00 L'homme à la chaussure rouge
- 19h00 Indiana Jones et le temple maudit
- 21h30 Le lendemain du crime

Une **CINÉCURE** de 30 heures sans interruptions publicitaires!



* Câblodistributeurs participants. Pour tous les abonnés du câble munis d'un câblesélecteur. Ce débrouillage ne confère aucun droit de remise aux abonnés actuels de SUPER ECRAN.

Regardez le Grand Débrouillage pour connaître tous les détails du CONCOURS 5^e ANNIVERSAIRE en collaboration avec:



EN VERSION FRANÇAISE

DIRTY DANCING - L'ALBUM POP - 1 AU CANADA INCLUANT LES SUCCÈS "I'VE HAD THE TIME OF MY LIFE" ET "HUNGRY EYES" EST DISPONIBLE SUR DISQUE ET CASSETTE RCA.

2^e sem.

PATRICK SWAYZE
JERRY ORBACH JENNIFER GREY

| | |
|--|--|
| PLACE DU ROYAUME 1551 RUELLE TALBOT 545-4260 | CINÉMA DU COMPLEXE JACQUES GAGNON, ALMA 666 0141 |
| Soirs - 19h00 - 21h10 | Soirs: 7h30 Dim.: 1h15 - 7h30 |
| Sam. - dim.: 13h00 - 15h00 - 17h00 - 19h00 - 21h10 | ORPHEON Soirs: 7h30 Dim.: 1h00 - 7h30 |

MADONNA GRIFFIN DUNNE

EN VERSION FRANÇAISE

Who's That Girl

LE FILM

Madona: Soirs: 21h30
Sam. et dim.: 13h30, 17h30, 21h30

PLUS!

GENERATION PERDUE

EN VERSION FRANÇAISE

| | |
|--|-----------------------------------|
| PLACE DU ROYAUME | CINÉMA DU COMPLEXE |
| Madona: Soirs: 19h30 Sam. et dim.: 15h30, 19h30 | Madona: Soirs: 7h15 Dim.: 1h00 |
| Madona: Soirs: 19h30 Sam. et dim.: 15h30, 19h30 | Madona: Soirs: 7h15 Dim.: 1h00 |

"BRAVO!"

LA COMÉDIE DE L'ANNÉE

"BRAVO!"

EN VERSION FRANÇAISE

Baby BOO

PLACE DU ROYAUME 1551 BOUL. TALBOT 545-4260

Soirs: 19h15, 21h30
Sam. et dim.: 12h30, 14h45, 17h00, 19h15, 21h30

Sondage

MONTREAL (PC) — Une majorité de Québécois pense que le système scolaire prépare mal les jeunes à entrer sur le marché du travail, selon un sondage de l'Institut québécois d'opinion publique.

Les résultats de ce sondage, effectué en décembre dernier auprès de 700 personnes, sont publiés dans le numéro de janvier du magazine Avenir.

Selon 57 pour cent des Québécois interrogés, nos écoles ne préparent pas bien les jeunes à entrer sur le marché du travail, tandis que 39 pour cent pensent le contraire. Jeunes et moins jeunes répondent à peu près de la même façon à cette question.

Par contre, on constate que les jeunes Québécois sont fort conscients de l'importance de l'éducation pour leur avenir. Ainsi 83 pour cent des jeunes de 18 à 24 ans qui ont répondu aux questions de l'IQOP se sont-ils accordés avec le vieux dicton "Qui s'instruit, s'enrichit". Dans l'ensemble de la population, 78 pour cent des Québécois sont d'accord avec ce dicton.

Le monde de l'éducation réclame depuis quelques années que le gouvernement québécois investisse davantage dans le système scolaire, ne serait-ce que pour compenser les coupures faites aux débuts des années 1980. Mais les Québécois ne sont pas d'accord: 45 pour cent estiment que l'investissement de \$8 milliards que Québec fait en éducation chaque année est suffisant. Mais 32 pour cent croient que le gouvernement devrait dépenser davantage en éducation.

Un obus a causé l'explosion

QUEBEC (PC) — C'était bel et bien un obus qui a causé l'explosion survenue au début du mois de janvier sur un terrain d'entraînement de la base militaire de Valcartier.

Après avoir indiqué qu'ils étaient "sûrs à 99,9 pour cent" que l'accident, qui a blessé huit jeunes soldats en formation, n'était pas dû à la présence d'un obus, les dirigeants de la base militaire se sont ravisés hier, lors d'une conférence de presse convoquée pour expliquer les résultats de leur enquête.

"Les fouilles nous ont permis de trouver une fusée détonatrice et d'autres pièces de métal. Il s'agissait de pièces d'un obus qui aurait été fabriqué vers 1945", a indiqué le brigadier général Paul Addy.

L'armée ne s'explique pas la présence de cet obus sur le terrain d'entraînement de la base. Ce terrain était supposé n'avoir jamais servi de champ de tir.

Les jeunes soldats venaient de se faire un feu de camp, après s'être construit des abris de fortune, lorsque l'explosion est survenue.

"D'après nos experts, ce qui se serait produit c'est qu'un obus enfoui sous le sol aurait explosé à cause de la chaleur intense du feu de camp", a expliqué hier le général Addy.

Heureusement pour les soldats, l'explosion était incomplète. Dans des conditions normales, l'explosion aurait été nettement supérieure et aurait peut-être causé la mort des soldats", a précisé le général Addy.

Lors d'une première conférence de presse, convoquée quelques jours après l'explosion, les autorités militaires avaient déclaré qu'on avait

pas trouvé de métal sur les lieux de l'explosion. Pour cette raison, et parce que le champ n'avait, croyaient-ils, jamais servi de champ de tir, ils avaient écarté l'hypothèse de l'obus, retenant plutôt celle d'une nappe de gaz.

Mais hier, ils ont indiqué qu'au lendemain de l'explosion, les experts avaient trouvé un bouchon de métal. "Nous croyons que cette pièce n'était aucunement reliée à l'explosion", a déclaré le général Addy. "Or, c'était le corps de la fusée détonatrice d'un obus."

Pourquoi ne pas avoir dévoilé au public la présence de ce morceau de métal? "C'est notre erreur et nous nous en excusons", a répondu le général.

Quoiqu'il en soit, l'obus aurait été tiré vers les années 1950.

L'armée poursuit maintenant ses recherches pour confirmer si le terrain a déjà été utilisé à des fins de tir d'artillerie ou autre. Le problème, c'est que les données qui datent d'avant 1968 sont difficiles à colliger.

"Nous connaissons l'utilisa-

tion de nos champs depuis 1968, mais plus on recule, moins les détails sont précis." La base militaire de Valcartier a permis l'entraînement de trois forces depuis sa création: la guerre de 1914-18, la Deuxième Guerre mondiale et celle de Corée.

Pendant que les recherches historiques se poursuivent à Valcartier et à Ottawa, les terrains de la base seront passés au peigne fin. L'on aura la collaboration du ministère des Mines et des Ressources qui dispose de meilleurs instruments pour détecter le métal.



QUI S'IMPLIQUE DANS

LES SOIREEES DE DANSE



POUR LA PROMOTION DE LA BONNE MUSIQUE

Le retour

d'Yvonick Desbiens
et les MUSICIENS de

<CONTRETEMPS>



Ils rendent un hommage particulier aux grands orchestres américains, Glen Miller, Benny Goodman, Tommy Dorsey, les Brown, Edmondo Ross, Duke Ellington.

UN REGAL POUR LES AMATEURS DE DANSE ET DE BONNE MUSIQUE

CE SOIR, 21h30

Réervations Roussillon: 548-3124

Adm.: \$5⁵⁰

**Distribution de circulaires
ou de publicité imprimées**

Pamphlets - Revues - Echantillons - Catalogues -
Journaux - Circulaires

Distribution par secteurs que vous

CHOISISSEZ

ou partout au Saguenay-Lac-St-Jean

Nous sommes les seuls à fournir des rapports de
distribution (contrôle de qualité)

Claude Gaudreault
Directeur général

Julien Vachon
Dir.-gén.-adjoint

LES DISTRIBUTIONS TECHNIQUES
Saguenay-Lac-St-Jean

1100, rue Manic, Chicoutimi, Qc, G7H 5B7
Tél.: 543-1377

L'AGENT CORRIGAN



DONALD

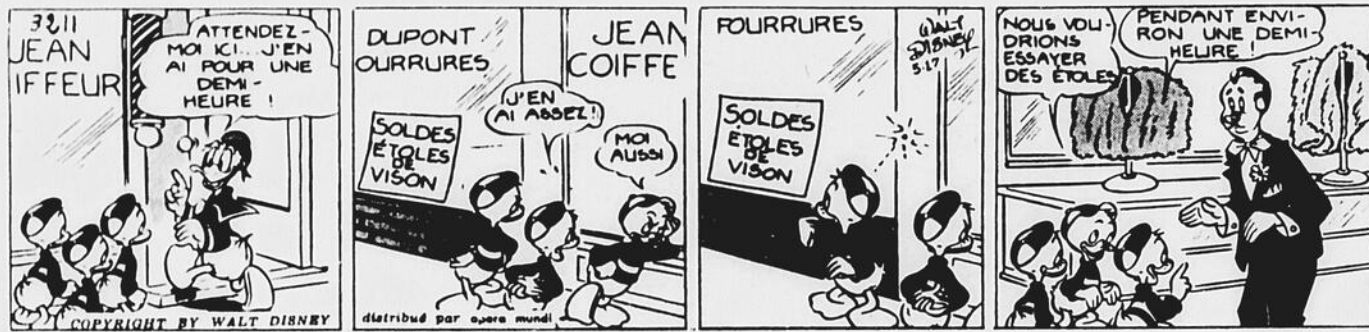

BLONDINETTE

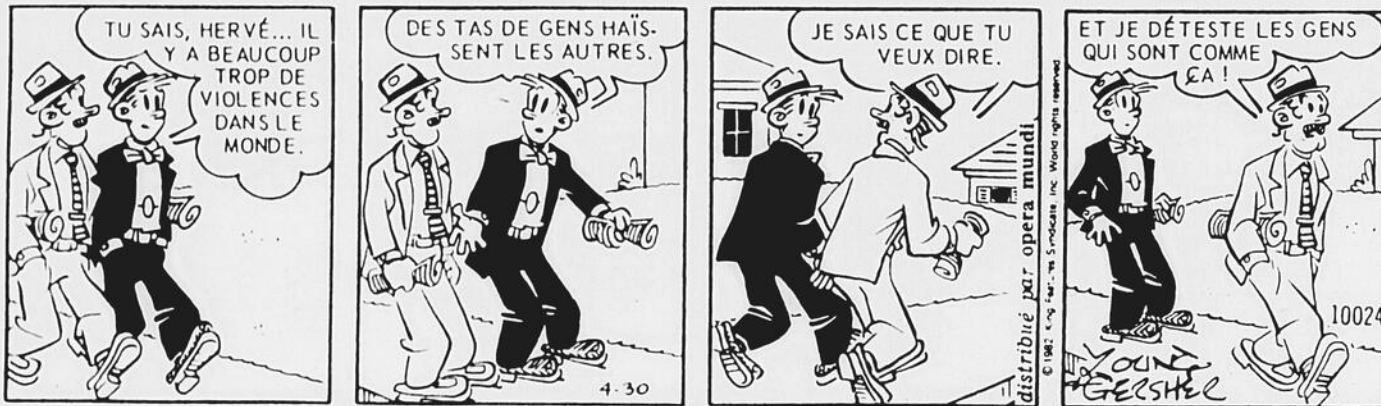

SOURIS MIQUETTE



SCAMP



Horoscope

La conjonction Mercure-Mars vous permettra de fonder votre action sur des éléments objectifs et des aspirations profondes. Vous agirez en harmonie avec votre besoin d'équilibre, votre désir d'une situation meilleure et plus stable. Chance avec 31 et 43.

ANNIVERSAIRE: Vous serez tenté de trancher des problèmes importants sans prendre l'avis des personnes concernées, ne commettez pas cette erreur.

NAISSANCES: Les enfants nés ce jour seront indépendants et originaux. Leur amour de la liberté les rendra peu sociables et vous devrez les aider à mieux s'intégrer.

BELIER (21 mars - 20 avril) Profession: Les obstacles ne doivent pas vous décourager, le temps travaille pour vous et vous pourrez bientôt prendre votre revanche. **Affection:** Votre goût de l'exagération vous jouera des tours. **Santé:** Évitez les changements de température.

TAUREAU (21 avril - 20 mai) Profession: Mesurez vos paroles, un mot imprudent pourrait éveiller les soupçons et faire échouer les projets importants. **Affection:** Ce n'est pas en ignorant vos problèmes que vous les résoudrez. **Santé:** Bon tonus.

GEMEAUX (21 mai - 21 juin) Profession: Vous avez intérêt à faire le point avec vos collaborateurs avant de passer à l'action, vous serez plus efficace. **Affection:** Bonne journée pour prendre des engagements. **Santé:** Essayez de modérer votre gourmandise.

CANCER (22 juin - 22 juil.) Profession: Ne perdez pas votre temps à rêver, le moment est venu d'agir avec promptitude et efficacité, faites-le sans tarder. **Affection:** Votre partenaire est prêt à vous aider. **Santé:** Suivez votre régime avec sérieux.

LION (23 juil. - 22 août) Profession: Malgré de nombreux motifs d'irritation, vous trouverez le moyen de faire du bon travail et de progresser dans vos projets. **Affection:** Consacrez plus de temps à l'étude de vos enfants. **Santé:** Bonne vitalité.

VIERGE (23 août - 22 sept.) Profession: Il vous faudra moderniser des techniques de travail si vous ne voulez pas être dépassé par des concurrents plus rapides que vous. **Affection:** Votre jalousie vous dessert auprès de votre partenaire. **Santé:** Mangez plus de fruits.

BALANCE (23 sept. - 22 oct.) Profession: Vous aurez beaucoup d'efforts à fournir et de perspicacité avant de réussir à convaincre votre entourage à vous aider à l'élaboration d'un nouveau projet. **Affection:** Ajournez les décisions importantes. **Santé:** Grande forme.

SCORPION (23 oct. - 21 nov.) Profession: Défendez-vous de certaines rancunes qui pourraient engendrer des attitudes néfastes au succès de vos projets. **Affection:** Ne vous montrez pas trop désinvolte avec votre partenaire. **Santé:** Attention aux chutes.

SAGITTAIRE (22 nov. - 20 déc.) Profession: Respectez vous-même la discipline de votre groupe si vous voulez garder l'estime de votre entourage. **Affection:** Le climat familial risque d'être tendu. **Santé:** Vous manquez de calcium, mangez des laitages.

CAPRICORNE (21 déc. - 19 janv.) Profession: Restez objectif dans vos jugements, vous ne ferez du bon travail qu'en évitant le parti pris envers votre entourage. **Affection:** Suivez les élans de votre cœur. **Santé:** Prudence si vous prenez la route.

VERSEAU (20 janv. - 18 fév.) Profession: Employez-vous à rechercher les relations puissantes qui pourront vous aider à mener un projet à long terme. **Affection:** Faites un effort de compréhension envers votre entourage en difficulté. **Santé:** Soyez sobre.

POISSONS (19 fév. - 20 mars) Profession: Les conseils avisés que vous donnent certaines personnes vous permettront d'éviter des erreurs très regrettables. **Affection:** Ne vous dispersez pas dans des aventures frivoles, peu positives. **Santé:** Bonne reprise de vitalité.

Mots croisés

NO C-33

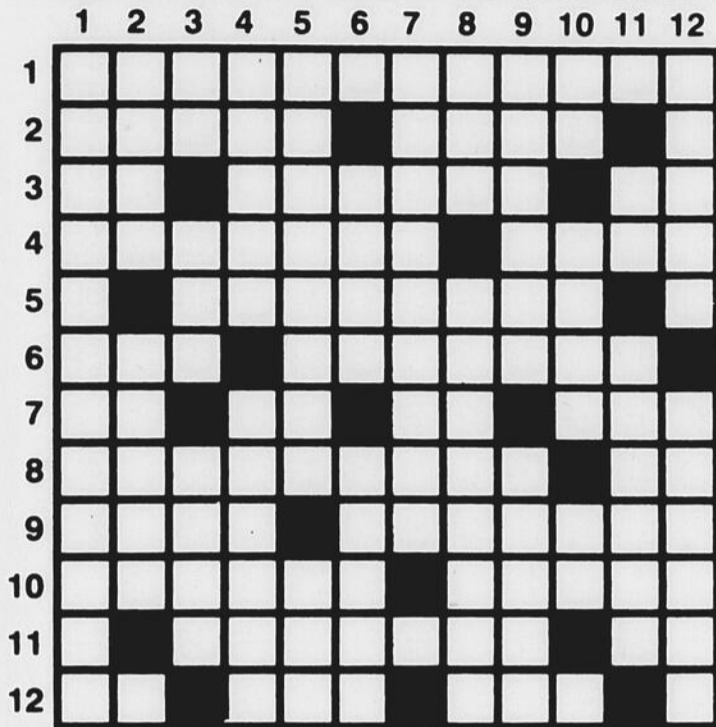

HORIZONTALEMENT

- 1—Forme de gouvernement où le pouvoir souverain appartient à un petit nombre de personnes, particulièrement à une classe héréditaire.
- 2—Mouvement collectif d'indignation. — Riv. de Suisse.
- 3—Art. étranger. — Inoffensif, sans danger. — Actinium.
- 4—Exercera un pouvoir absolu. — Honnir.
- 5—Champêtres.
- 6—Pièce du costume japonais traditionnel. — Étroites bandes de terre entre deux mers et réunissant deux terres.
- 7—Femme que Zeus transforma radicalement. — Arbre à fruits rouges décoratifs. — Divinité égyptienne. — Masse de pierre.
- 8—Évacuera des déchets de l'organisme. — Négation anglaise.
- 9—Drame populaire chargé d'effets pathétiques. — Reine de France, épouse de Charles VI.
- 10—Pincettes médicales. — Liaisons aériennes quasi ininterrompues.
- 11—Urinoir. — Attrapé.
- 12—A toi. — Partie de l'année. — Ville des Pays-Bas.

VERTICALEMENT

- 1—Délai accordé à un débiteur pour l'exécution de ses engagements.
- 2—Registre des affaires soumises à un tribunal. — Chien voisin du dogue allemand.
- 3—Pronom neutre. — Légèrement éméché. — Bijou fixé par une pince.

4—Argot anglais. — Persiflage.

- 5—La plus vaste des îles des Canaries. — Vit.
- 6—Dans un locution sign. «dès aujourd'hui». — Trame.
- 7—Relevés détaillés des propriétés foncières d'une commune.
- 8—Sur un blason, chacune des pointes d'une étoile. — Sorte de traitement médical.
- 9—Théâtre d'une bataille qui fut un échec pour les Alliés en 1941. — Prise de contact avec quelqu'un.
- 10—Équerre. — Ancêtre d'une tribu d'Israël. — Dans.
- 11—Petit mammifère aux mouvements lents. — Pièce musicale à 3 ou 4 mouvements, présentant une structure caractéristique.
- 12—Liquide noir émis par certains céphalopodes. — Se dit d'une pièce jointe à une autre par des fils.

SOLUTION DU PROBLÈME C-32



Qui suis-je?

INDICE NO 5

Il enseigne aux HEC.

Semaine du _____

L'invité mystère est _____

Nom: _____

Adresse: _____

Envoyez le tout à:
QUI SUIS-JE?
 Le Quotidien, 1051, boul. Talbot
 Chicoutimi, G7H 5C1

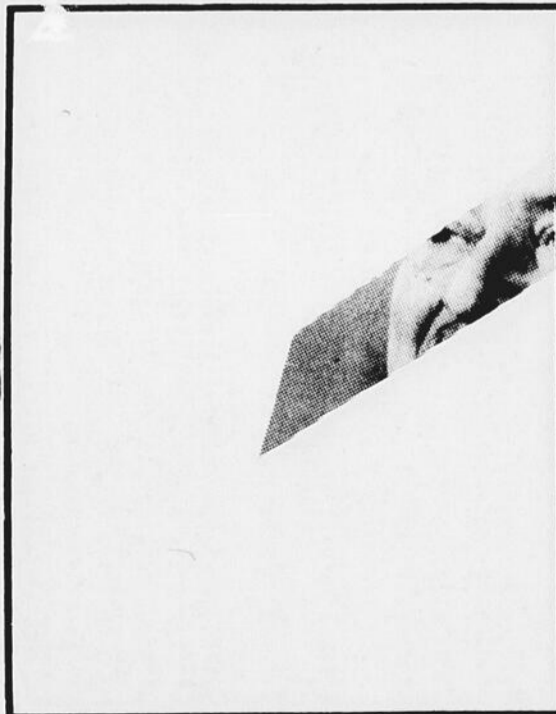

2750

BRIS 4-1 À L'ATOUT

On choisira ordinairement un contrat à la majeure plutôt qu'à sans-atout quand son camp a un total de huit cartes d'atout. Prés de sept fois sur dix en effet les atouts seront 3-2 chez les défenseurs, ce qui fait qu'après avoir éliminé cette suite, il restera deux autres cartes pour couper.

Par ailleurs un bris 5-0 est très rare (moins de 4% des cas), alors qu'un bris 4-1 est relativement fréquent, soit une probabilité de près de 30%. C'est donc dire que le déclarant qui manoeuvre avec un total de huit cartes à l'atout doit toujours avoir à l'attention ce redouté bris 4-1.

Donneur: Ouest
 Vulnérables: Tous
 Nord
 ♠ 10 6 2
 ♥ V 8 5
 ♦ 10 2
 ♣ A D V 7 4

Ouest Est
 ♠ 4 ♠ V 9 8 7
 ♥ A R D 7 ♥ 10 9 6 4
 ♦ R V 9 3 ♦ 7 5 4
 ♣ 10 9 5 2 ♣ 8 3

Enchères faites à la table
 Ouest Nord Est Sud
 1 ♠ P P Ctre
 1 ♥ 2 ♠ P 3 ♠
 P 4 ♠ Fin

Entame: As de coeur.

Aux deux tables, le scénario fut exactement le même.

Ouest fit A-R de coeur et continua avec la dame que Sud coupa. Avec six plis à l'extérieur des atouts, on reconnut que quatre plis à pique suffiraient pour faire le contrat.

A la quatrième levée, Sud encaissa l'as de pique, puis rejeta un pique sous R-D. Est n'a rien à gagner à revenir à coeur, puisqu'il reste un atout en Nord. S'il revient plutôt à carreau, le déclarant gagne de l'as, élimine les atouts, puis fait les cinq plis à trèfle.

Voyez ce qui se serait passé si le déclarant avait encaissé deux gros honneurs de pique, au lieu de jouer l'as et un petit. Quand il a découvert le mauvais bris des atouts, il est trop tard. S'il essaie d'encaisser les trèfles, Est coupe le troisième. Le déclarant n'a plus d'entrée en Nord pour faire les trèfles.

Cette solution de jouer sous les gros honneurs maîtres à l'atout est souvent la bonne quand le déclarant a suffisamment de plis à l'extérieur. Il perdra un pli supplémentaire sept fois sur dix, mais il fera son contrat autrement défavorable trois fois sur dix. C'est une proposition gagnante (sauf peut-être lors d'une compétition par paires) quand on connaît la valeur des bonis de manches.

Maurice LAROCHELLE

Mot mystère

887

8 lettres

Le mot clé: Les journaux

Lisez attentivement la liste des mots. Lorsqu'ils auront tous été utilisés horizontalement, verticalement, obliquement, et, en plus, de droite à gauche et de bas en haut, il ne restera que les lettres formant le mot-mystère.

| | | | | | | |
|------------|---------|---------|--------|----------|-----------|---------|
| Acte | Bure | Étirer | Gamme | Liste | Plouf | Tenon |
| Agile | | Évoé | Garni | Loin | Prompt | Tituber |
| Année | Càpre | | Gaze | | Psaume | |
| Assagi | Clapier | | Grille | Maison | | Ventose |
| Âtres | | Feutre | | Méfié | Roulottes | |
| Avril | Délié | Fibrane | Hurler | Mobile | | |
| | Douceur | Fido | | | | |
| Base | | Flanc | Juin | Nager | Sensé | |
| Biffé | Écart | Flux | | | Serge | |
| Branlement | Emploi | Freiner | Lange | Patois | Sons | |
| Buratin | Époque | Futur | Leste | Peuchère | Stop | |

Solution du problème précédent: Penchant

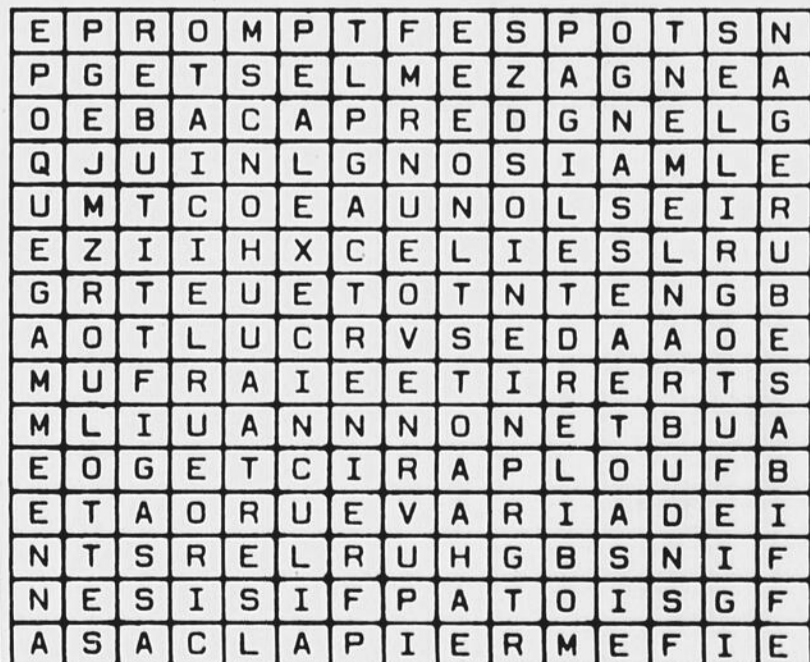

Mercuriale

MONTREAL (PC) - Prix des légumes du Québec vendus par les grossistes dans la région de Montréal, et tels que compilés jeudi par Agriculture Canada.

Betterave \$4.00 4.40 sac de 25 lb. Betterave \$4.50 6.00 pr 12 cellos de 2 lb. Carotte \$7.35-7.55 pr 24 cellos 2 lb. Carotte \$7.35-7.55 pr 10 cellos 5 lb. Carotte, grosse \$5.00-6.75 s. 50 lb. Champignon \$8.25-9.65 c. 5 lb. Champignon \$11.85-13.15 pr 12x227 ET. Chou chinois \$11.50 c. 12 un 35 lb. Chou Bruxelles - c. 12x10 oz. Chou Savoie \$8.85 10.75 c. 12 un. Chou rouge \$8.00 9.95 c. 12 un. Chou vert, moyen \$6.50-7.10 c. 40 lb. Chou vert, gros \$4.00-5.30 s. 50 lb. Endive \$8.00-8.45 c. 5 lb. Laitue Boston, serre \$10.00 c. 12 un. Oignon à bouillir \$1.25-1.70 s. 10 lb. Oignon jaune, moyen \$1.50-1.24 pr 24 x 2 lb. Oignon jaune, moyen \$1.50-1.24 pr 12 s. 5 lb. Oignon jaune, moyen \$1.00-1.25 s. 50 lb. Panais \$5.75-5.95 pr 12 s. 1 lb. Poireau \$6.75-7.90 botte 12 un. Poireau \$23.00 c. 12 bottes 3 un. Rutabaga lavé, moyen \$7.00-7.05 s. 50 lb. Ce rapport est préparé par le ministère de l'Agriculture, des Pêches et de l'Alimentation du Québec à partir de données fournies par Agriculture Canada.

Denrées

MONTREAL (PC) - Cours des denrées transmis jeudi par le ministère fédéral de l'Agriculture. Beurre Commission canadienne de l'industrie laitière, prix d'achat le kilo, 39.92 \$5.015, 40.93 \$5.0135, prix du gros au détail, \$5.642. Fromage cheddar au kilo, lère catégorie, blanc, \$5.103, lère cat., coloré, \$5.110. Produits concentrés (sac de 20 kg) lait écrémé en poudre, pulvérisé, \$2.948 le kg, pour bœuf, \$1.170 le kg, poudre de bo. RIE, PULV3RIS3, \$2.300 le kg, pour lactoserum, pulvérisé, \$0.501, pour bœuf, \$0.418 le kg. Oeufs, prix de gros au détail, en carton de 12, A-extras, \$1.2893, A-gros, \$1.2691, A-moyens, \$1.1591, A-petits, \$0.8216. Prix payés aux producteurs d'oeufs en Ontario, A-extras, \$0.96, A-gros, \$0.96, A-moyens, \$0.85, A-petits, \$0.51. Prix payés aux producteurs d'oeufs au Québec, A-extras, \$0.99, A-gros, \$0.99, A-moyens, \$0.88, A-petits, \$0.54. Pommes de terre, prix de vente, Canada No 1, livrées à Montréal ou Québec par camion Québec brossées, \$0.90 les 10 lb, \$1.75 les 20 lb, \$3.50 les 50 lb. Québec lavées, \$0.95 les 10 lb, \$1.85 les 20 lb, \$4.25 les 50 lb. I.P.E. brossées, \$0.98 les 10 lb, \$1.92 les 20 lb, \$3.95 les 50 lb. Prix du grossiste au détail, marché de Montréal Québec, brossées, \$4.50 les 50 lb, Québec, lavées, \$0.80-1.07 les 10 lb, \$2.50 les 20 lb, \$5.30 les 50 lb. I.P.E., brossées, \$1.13-1.20 les 10 lb, \$2.30-2.75 les 20 lb, \$4.70-5.20 les 50 lb. N.B., brossées, \$5.00 les 50 lb.

La bourse

Montreal

Table of Montreal stock market data including various indices like S&P 500, Dow Jones, and local market performance. Includes columns for index names and their values.

Toronto

Table of Toronto stock market data including various indices like S&P 500, Dow Jones, and local market performance. Includes columns for index names and their values.

Table of international stock market data including indices from various countries like Canada, Europe, and Asia. Includes columns for index names and their values.

Toronto

Coup d'oeil

NEW YORK

Dow Jones 1.930.04 Chang net +18.9
Volume 167,000,000

MONTREAL

Composé 1,527.15 Chang net 3.72

TORONTO

TSE 300 3,060.8 Chang net 15.9
Valeurs industrielles les plus actives

| | |
|---------------|---------------|
| Bell a | 37% Chang net |
| Allian a | 32 Chang net |
| Inco a | 24 Chang net |
| Hemla a | 15 Chang net |
| Placer Dome a | 15% Chang net |

VALEURS D'INTERET LOCAL

| | |
|------------------|---------------|
| Alcan a | 32 Chang net |
| Bell Canada a | 37% Chang net |
| Cons. Bathurst a | 17% Chang net |
| Domtar a | 12% Chang net |
| Minova a | 18% Chang net |
| Provigo a | 9% Chang net |
| Donohue a | 27% Chang net |
| Cascades a | 6% Chang net |
| Abitibi-Price a | 25% Chang net |

Or

467

En collaboration avec Lévesque et Beaubien Inc.
Dollar Canadien

Clôture: 78.35

| | | | | | | | | | |
|--------|--------------|---------|----|-----------|--------|-----|----|-----|----|
| Wapak | 1000 \$11.11 | 11% 13% | 4 | C. Income | 0.1991 | 89% | 9 | 9% | 4 |
| Woodco | 4222.475 | 475 475 | 5 | Clem | 0.7000 | 89% | 9 | 9% | 4 |
| Wegle | 1000 \$11.11 | 11% 13% | 4 | Clem | 0.7000 | 89% | 9 | 9% | 4 |
| Xerox | 875 \$15.15 | 15% 15% | 4 | Emp | 0.1000 | 10% | 10 | 10% | 10 |
| Yorbu | 2000 \$11.11 | 11% 11% | 11 | Emp | 0.1000 | 10% | 10 | 10% | 10 |

Fonds mutuels

| | | | | | | | | | | | | | | | | | | | | | | |
|-------|------|---|------------|--------|-----|----------|---|------------|---------|-----|--------|---------|-----------|-----------|--------|-----|-----|------------|---------|-----------|--------|-----|
| ITL | 775 | p | 4000 270 | 25 280 | -20 | Norameco | w | 6625 155 | 140 140 | -15 | Scotts | f | 7500 111% | 11% | 11% | 4 | Trp | w | 3550 90 | 88 90 | 2 | |
| Ican | Intl | | 2875 225 | 24 24 | 1/2 | Noranda | f | 33300 118% | 17% | 17% | -3 | Scout | f | 4000 111% | 11% | 11% | 4 | Transit | Fin | 1000 27% | 27% | 27% |
| Icor | o | | 6900 85 | 78 85 | 6 | Noranda | f | 42282 222% | 21% | 22% | -3 | Scurry | Rn | 3300 111% | 11% | 11% | 4 | Trpac | Res | 62285 13% | 14 14% | 4 |
| Ideal | Gr | | 10400 86 | 6 6 | 1/2 | Noranda | f | 7000 27% | 27% | 27% | -3 | Seabert | E | 62500 44% | 43% | 43% | -15 | Tree | Island | 3400 10 | 10 | 10 |
| Ideco | L | | 1100 84 | 11 11 | 1 | Noranda | f | 28675 22% | 22% | 22% | -3 | Seabert | E | 2000 14% | 14% | 14% | 5 | Tremont | o | 3200 25% | 25% | 25% |
| Ideco | Gr | | 1500 225% | 25% | 25% | Noranda | f | 6624 118% | 18% | 18% | -4 | Seabert | E | 2000 14% | 14% | 14% | 5 | Tricentrol | o | 1250 50 | 7% | 8% |
| Ideco | Gr | | 14775 225% | 24% | 24% | Noranda | f | 1469 115% | 15% | 15% | -4 | Seabert | E | 92285 89% | 68 68% | 68% | 68% | Tridont | Ent | 6200 89% | 9% | 9% |
| Ideco | Gr | | 1100 84 | 11 11 | 1 | Noranda | f | 2000 22% | 24% | 24% | -4 | Seabert | E | 19846 29% | 9% | 9% | 4 | Tridont | Ent | 1500 27% | 27% | 27% |
| Ideco | Gr | | 1500 225% | 25% | 25% | Noranda | f | 100 175% | 17% | 17% | -4 | Seabert | E | 2500 27% | 25% | 25% | 20 | Trilogy | o | 375 10 | 10 | 10 |
| Ideco | Gr | | 14775 225% | 24% | 24% | Noranda | f | 687 117% | 17% | 17% | -4 | Seabert | E | 22560 33% | 33% | 33% | 4 | Trilon | A | 1800 17% | 17% | 17% |
| Ideco | Gr | | 14775 225% | 24% | 24% | Noranda | f | 687 117% | 17% | 17% | -4 | Seabert | E | 22560 33% | 33% | 33% | 4 | Trilon | Fin | 1300 19 | 19 | 19 |
| Ideco | Gr | | 14775 225% | 24% | 24% | Noranda | f | 687 117% | 17% | 17% | -4 | Seabert | E | 22560 33% | 33% | 33% | 4 | Trilon | Fin | 1300 19 | 19 | 19 |
| Ideco | Gr | | 14775 225% | 24% | 24% | Noranda | f | 687 117% | 17% | 17% | -4 | Seabert | E | 22560 33% | 33% | 33% | 4 | Trilon | Fin | 1300 19 | 19 | 19 |
| Ideco | Gr | | 14775 225% | 24% | 24% | Noranda | f | 687 117% | 17% | 17% | -4 | Seabert | E | 22560 33% | 33% | 33% | 4 | Trilon | Fin | 1300 19 | 19 | 19 |
| Ideco | Gr | | 14775 225% | 24% | 24% | Noranda | f | 687 117% | 17% | 17% | -4 | Seabert | E | 22560 33% | 33% | 33% | 4 | Trilon | Fin | 1300 19 | 19 | 19 |
| Ideco | Gr | | 14775 225% | 24% | 24% | Noranda | f | 687 117% | 17% | 17% | -4 | Seabert | E | 22560 33% | 33% | 33% | 4 | Trilon | Fin | 1300 19 | 19 | 19 |
| Ideco | Gr | | 14775 225% | 24% | 24% | Noranda | f | 687 117% | 17% | 17% | -4 | Seabert | E | 22560 33% | 33% | 33% | 4 | Trilon | Fin | 1300 19 | 19 | 19 |
| Ideco | Gr | | 14775 225% | 24% | 24% | Noranda | f | 687 117% | 17% | 17% | -4 | Seabert | E | 22560 33% | 33% | 33% | 4 | Trilon | Fin | 1300 19 | 19 | 19 |
| Ideco | Gr | | 14775 225% | 24% | 24% | Noranda | f | 687 117% | 17% | 17% | -4 | Seabert | E | 22560 33% | 33% | 33% | 4 | Trilon | Fin | 1300 19 | 19 | 19 |
| Ideco | Gr | | 14775 225% | 24% | 24% | Noranda | f | 687 117% | 17% | 17% | -4 | Seabert | E | 22560 33% | 33% | 33% | 4 | Trilon | Fin | 1300 19 | 19 | 19 |
| Ideco | Gr | | 14775 225% | 24% | 24% | Noranda | f | 687 117% | 17% | 17% | -4 | Seabert | E | 22560 33% | 33% | 33% | 4 | Trilon | Fin | 1300 19 | 19 | 19 |
| Ideco | Gr | | 14775 225% | 24% | 24% | Noranda | f | 687 117% | 17% | 17% | -4 | Seabert | E | 22560 33% | 33% | 33% | 4 | Trilon | Fin | 1300 19 | 19 | 19 |
| Ideco | Gr | | 14775 225% | 24% | 24% | Noranda | f | 687 117% | 17% | 17% | -4 | Seabert | E | 22560 33% | 33% | 33% | 4 | Trilon | Fin | 1300 19 | 19 | 19 |
| Ideco | Gr | | 14775 225% | 24% | 24% | Noranda | f | 687 117% | 17% | 17% | -4 | Seabert | E | 22560 33% | 33% | 33% | 4 | Trilon | Fin | 1300 19 | 19 | 19 |
| Ideco | Gr | | 14775 225% | 24% | 24% | Noranda | f | 687 117% | 17% | 17% | -4 | Seabert | E | 22560 33% | 33% | 33% | 4 | Trilon | Fin | 1300 19 | 19 | 19 |
| Ideco | Gr | | 14775 225% | 24% | 24% | Noranda | f | 687 117% | 17% | 17% | -4 | Seabert | E | 22560 33% | 33% | 33% | 4 | Trilon | Fin | 1300 19 | 19 | 19 |
| Ideco | Gr | | 14775 225% | 24% | 24% | Noranda | f | 687 117% | 17% | 17% | -4 | Seabert | E | 22560 33% | 33% | 33% | 4 | Trilon | Fin | 1300 19 | 19 | 19 |
| Ideco | Gr | | 14775 225% | 24% | 24% | Noranda | f | 687 117% | 17% | 17% | -4 | Seabert | E | 22560 33% | 33% | 33% | 4 | Trilon | Fin | 1300 19 | 19 | 19 |
| Ideco | Gr | | 14775 225% | 24% | 24% | Noranda | f | 687 117% | 17% | 17% | -4 | Seabert | E | 22560 33% | 33% | 33% | 4 | Trilon | Fin | 1300 19 | 19 | 19 |
| Ideco | Gr | | 14775 225% | 24% | 24% | Noranda | f | 687 117% | 17% | 17% | -4 | Seabert | E | 22560 33% | 33% | 33% | 4 | Trilon | Fin | 1300 19 | 19 | 19 |
| Ideco | Gr | | 14775 225% | 24% | 24% | Noranda | f | 687 117% | 17% | 17% | -4 | Seabert | E | 22560 33% | 33% | 33% | 4 | Trilon | Fin | 1300 19 | 19 | 19 |
| Ideco | Gr | | 14775 225% | 24% | 24% | Noranda | f | 687 117% | 17% | 17% | -4 | Seabert | E | 22560 33% | 33% | 33% | 4 | Trilon | Fin | 1300 19 | 19 | 19 |
| Ideco | Gr | | 14775 225% | 24% | 24% | Noranda | f | 687 117% | 17% | 17% | -4 | Seabert | E | 22560 33% | 33% | 33% | 4 | Trilon | Fin | 1300 19 | 19 | 19 |
| Ideco | Gr | | 14775 225% | 24% | 24% | Noranda | f | 687 117% | 17% | 17% | -4 | Seabert | E | 22560 33% | 33% | 33% | 4 | Trilon | Fin | 1300 19 | 19 | 19 |
| Ideco | Gr | | 14775 225% | 24% | 24% | Noranda | f | 687 117% | 17% | 17% | -4 | Seabert | E | 22560 33% | 33% | 33% | 4 | Trilon | Fin | 1300 19 | 19 | 19 |
| Ideco | Gr | | 14775 225% | 24% | 24% | Noranda | f | 687 117% | 17% | 17% | -4 | Seabert | E | 22560 33% | 33% | 33% | 4 | Trilon | Fin | 1300 19 | 19 | 19 |
| Ideco | Gr | | 14775 225% | 24% | 24% | Noranda | f | 687 117% | 17% | 17% | -4 | Seabert | E | 22560 33% | 33% | 33% | 4 | Trilon | Fin | 1300 19 | 19 | 19 |
| Ideco | Gr | | 14775 225% | 24% | 24% | Noranda | f | 687 117% | 17% | 17% | -4 | Seabert | E | 22560 33% | 33% | 33% | 4 | Trilon | Fin | 1300 19 | 19 | 19 |
| Ideco | Gr | | 14775 225% | 24% | 24% | Noranda | f | 687 117% | 17% | 17% | -4 | Seabert | E | 22560 33% | 33% | 33% | 4 | Trilon | Fin | 1300 19 | 19 | 19 |
| Ideco | Gr | | 14775 225% | 24% | 24% | Noranda | f | 687 117% | 17% | 17% | -4 | Seabert | E | 22560 33% | 33% | 33% | 4 | Trilon | Fin | 1300 19 | 19 | 19 |
| Ideco | Gr | | 14775 225% | 24% | 24% | Noranda | f | 687 117% | 17% | 17% | -4 | Seabert | E | 22560 33% | 33% | 33% | 4 | Trilon | Fin | 1300 19 | 19 | 19 |
| Ideco | Gr | | 14775 225% | 24% | 24% | Noranda | f | 687 117% | 17% | 17% | -4 | Seabert | E | 22560 33% | 33% | 33% | 4 | Trilon | Fin | 1300 19 | 19 | 19 |
| Ideco | Gr | | 14775 225% | 24% | 24% | Noranda | f | 687 117% | 17% | 17% | -4 | Seabert | E | 22560 33% | 33% | 33% | 4 | Trilon | Fin | 1300 19 | 19 | 19 |
| Ideco | Gr | | 14775 225% | 24% | 24% | Noranda | f | 687 117% | 17% | 17% | -4 | Seabert | E | 22560 33% | 33% | 33% | 4 | Trilon | Fin | 1300 19 | 19 | 19 |
| Ideco | Gr | | 14775 225% | 24% | 24% | Noranda | f | 687 117% | 17% | 17% | -4 | Seabert | E | 22560 33% | 33% | 33% | 4 | Trilon | Fin | 1300 19 | 19 | 19 |
| Ideco | Gr | | 14775 225% | 24% | 24% | Noranda | f | 687 117% | 17% | 17% | -4 | Seabert | E | 22560 33% | 33% | 33% | 4 | Trilon | Fin | 1300 19 | 19 | 19 |
| Ideco | Gr | | 14775 225% | 24% | 24% | Noranda | f | 687 117% | 17% | 17% | -4 | Seabert | E | 22560 33% | 33% | 33% | 4 | Trilon | Fin | 1300 19 | 19 | 19 |
| Ideco | Gr | | 14775 225% | 24% | 24% | Noranda | f | 687 117% | 17% | 17% | -4 | Seabert | E | 22560 33% | 33% | 33% | 4 | Trilon | Fin | 1300 19 | 19 | 19 |
| Ideco | Gr | | 14775 225% | 24% | 24% | Noranda | f | 687 117% | 17% | 17% | -4 | Seabert | E | 22560 33% | 33% | 33% | 4 | Trilon | Fin | 1300 19 | 19 | 19 |
| Ideco | Gr | | 14775 225% | 24% | 24% | Noranda | f | 687 117% | 17% | 17% | -4 | Seabert | E | 22560 33% | 33% | 33% | 4 | Trilon | Fin | 1300 19 | 19 | 19 |
| Ideco | Gr | | 14775 225% | 24% | 24% | Noranda | f | 687 117% | 17% | 17% | -4 | Seabert | E | 22560 33% | 33% | 33% | 4 | Trilon | Fin | 1300 19 | 19 | 19 |
| Ideco | Gr | | 14775 225% | 24% | 24% | Noranda | f | 687 117% | 17% | 17% | -4 | Seabert | E | 22560 33% | 33% | 33% | 4 | Trilon | Fin | 1300 19 | 19 | 19 |
| Ideco | Gr | | 14775 225% | 24% | 24% | Noranda | f | 687 117% | 17% | 17% | -4 | Seabert | E | 22560 33% | 33% | 33% | 4 | Trilon | Fin | 1300 19 | 19 | 19 |
| Ideco | Gr | | 14775 225% | 24% | 24% | Noranda | f | 687 117% | 17% | 17% | -4 | Seabert | E | 22560 33% | 33% | 33% | 4 | Trilon | Fin | 1300 19 | 19 | 19 |
| Ideco | Gr | | 14775 225% | 24% | 24% | Noranda | f | 687 117% | 17% | 17% | -4 | Seabert | E | 22560 33% | 33% | 33% | 4 | Trilon | Fin | 1300 19 | 19 | 19 |
| Ideco | Gr | | 14775 225% | 24% | 24% | Noranda | f | 687 117% | 17% | 17% | -4 | Seabert | E | 22560 33% | 33% | 33% | 4 | Trilon | Fin | 1300 19 | 19 | 19 |
| Ideco | Gr | | 14775 225% | 24% | 24% | Noranda | f | 687 117% | 17% | 17% | -4 | Seabert | E | 22560 33% | 33% | 33% | 4 | Trilon | Fin | 1300 19 | 19 | 19 |
| Ideco | Gr | | 14775 225% | 24% | 24% | Noranda | f | 687 117% | 17% | 17% | -4 | Seabert | E | 22560 33% | 33% | 33% | 4 | Trilon | Fin | 1300 19 | 19 | 19 |
| Ideco | Gr | | 14775 225% | 24% | 24% | Noranda | f | 687 117% | 17% | 17% | -4 | Seabert | E | 22560 33% | 33% | 33% | 4 | Trilon | Fin | 1300 19 | 19 | 19 |
| Ideco | Gr | | 14775 225% | 24% | 24% | Noranda | f | 687 117% | 17% | 17% | -4 | Seabert | E | 22560 33% | 33% | 33% | 4 | Trilon | Fin | 1300 19 | 19 | 19 |
| Ideco | Gr | | 14775 225% | 24% | 24% | Noranda | f | 687 117% | 17% | 17% | -4 | Seabert | E | 22560 33% | 33% | 3 | | | | | | |

Produits informatiques

Mux Lab évite la faillite

MONTREAL (PC) — Après avoir connu de sérieux déboires financiers, la petite firme québécoise de produits informatiques Mux Lab Inc. vient d'éviter la faillite.

Lors d'une assemblée tenue hier à Montréal, ses créanciers ont en effet donné massivement leur accord à l'arrangement financier qui leur permet d'obtenir un remboursement partiel et de maintenir en vie l'entreprise.

Par 311 voix contre quatre, les créanciers ont en effet accepté d'être remboursés à raison de 25 cents par dollar ou encore une action de la compagnie par \$3.00 de dette. Le rejet de cet arrangement aurait provoqué la mise en faillite et la liquidation pure et simple de l'entreprise, ce qui aurait signifié que les 430 créanciers non garantis de la compagnie n'auraient finalement absolument rien récupéré. Seuls les créanciers garantis comme la Banque Nationale auraient pu remettre la main sur leur mise.

Le résultat du vote au scrutin secret a été accueilli par une salve d'applaudissements tant de la part des créanciers que des nombreux employés présents qui voyaient ainsi leurs 85 emplois sauvés. Le président du conseil, Laurier Pednault, de

même que le chef de la direction, Gilles-André Bouchard, ont aussitôt remercié les personnes présentes iguk la confiance qui leur était faite dans la remise sur pied de l'entreprise.

Dettes

Mux Lab Inc. avait \$4.4 millions de dettes à rembourser. En plus de la Banque Nationale, la liste des principaux créanciers comprend la firme Pulse Engineering (\$207,000); le cabinet d'avocats Martineau Walker (\$116,000); les conseillers en gestion Raymond, Chabot, Martin, Paré (\$81,000); Air Canada (\$75,000); etc. En vertu de l'arrangement, les créanciers ont jusqu'au 14 mars prochain pour choisir entre le remboursement comptant ou en

actions. S'ils choisissent les actions, celles-ci ne leur seront toutefois remises que six mois plus tard, afin d'éviter une revente massive qui pourrait provoquer une nouvelle chute des cours boursiers du titre de Mux Lab. M. Pednault prévoit que de 50 à 60 pour cent des créanciers pourraient choisir le remboursement en actions.

Au cours de la réunion de deux heures, quelques créanciers ont critiqué la proposition, la jugeant insuffisante ou suggérant des améliorations. Mais en vain. L'arrangement proposé était le seul sur lequel il était loisible de se prononcer, selon le coordonnateur de l'arrangement, Gaëtan Laflamme, de la firme de comptables Poissant, Richard.

Marché boursier

La débâcle freine la croissance

WASHINGTON (AFP) — La débâcle boursière d'octobre 1987 freinera la croissance économique dans les grands pays industriels mais le Japon et les pays nouvellement industrialisés d'Asie confirment leur place grandissante dans l'économie mondiale, se-

lon le Conference Board, principale organisation patronale américaine de prévisions économiques.

"Il est aujourd'hui encore trop tôt pour se prononcer sur l'étendue des dommages" provoqués par le krach, a souligné M. Edgar Fiedler,



ADIEU IACocca — Fred Kauzrich a voulu protester à sa façon contre le président de Chrysler Lee Iacocca. Ce propriétaire de bar a tout simplement changé son annonce lorsqu'il a appris que Chrysler allait mettre en chômage 5,550 travailleurs de la localité et des environs de Kenosha dans l'Etat du Wisconsin. Auparavant on lisait: «Lee Iacocca pour président». Aujourd'hui on peut lire: «Lee Iacocca nous a menti».

(Laserphoto PC)

Le taux baisse

OTTAWA (PC) — Le taux d'escompte de la Banque du Canada a fléchi d'un rien jeudi, passant de 8.63 à 8.62 pour cent.

Sa stabilité relative traduit la détermination du gouverneur de la banque centrale M. John Crow de lutter contre l'inflation en conservant les taux d'intérêt à un haut niveau, a dit un cambiste. Bien que les taux à long terme aient baissé, la banque tient la bride serrée autour du court terme, a-t-il remarqué.

Les variations des taux à court terme, tels les bons du Trésor fédéral à 91 jours sur lesquels est calculé le taux d'escompte, ont un effet plus immédiat sur l'économie.

La semaine dernière, M. Crow avait fait part au comité parlementaire des finances de son insatisfaction du taux d'inflation actuel (4.2 pc), ajoutant que le meilleur moyen de réduire le loyer de l'argent était de comprimer l'inflation.

La banque centrale maintient les taux d'intérêt à un niveau élevé, bien que le dollar canadien ait augmenté de valeur ces derniers mois par rapport à la devise américaine.

En bref

Jean Coutu

MONTREAL (PC) — Le groupe Jean Coutu (PJC) Inc. a ouvert jeudi sa première pharmacie pour l'année 1988. Située à Montréal, il s'agit de la 132ème pharmacie à voir le jour depuis les débuts du réseau en 1969 et la première d'une série de six ouvertures prévues d'ici à la fin mars à travers le Québec. Le nouvel établissement franchisé emploie 25 personnes.

Cette année, le groupe Jean Coutu entend poursuivre son expansion dans les Maritimes et l'Ontario.

Boeing

SEATTLE, Wash. (AP) — Le groupe aéronautique américain Boeing a finalement décidé de présenter une proposition pour l'offre faite par l'US Navy à différents industriels, afin d'élaborer et fabriquer une nouvelle génération d'avions chasseurs de sous-marins. La valeur de ce futur contrat qui porte sur 125 appareils est de 5 milliards de dollars. Le groupe présentera une version modifiée de son avion commercial le B-757. McDonnell Douglas et Lockheed ont également présenté des propositions à l'administration américaine.

Bell Canada

MONTREAL (PC) — Bell Canada va faire une émission

de débentures de \$125 millions au Canada. Les titres seront datés du 15 février 1988 et viendront à échéance en 2015. Le produit de la vente servira à financer une partie des dépenses en capital de la société et à accroître le fonds de caisse.

Wall Street

NEW YORK (AFP) — La poursuite du mouvement de baisse des taux d'intérêt obligataires a stimulé la demande jeudi à Wall Street, où l'indice Dow Jones des valeurs industrielles a clôturé à 1,930.04 en hausse de 18.90 points, dans un marché modérément actif.

Quelque 166 millions d'actions ont été échangées. Le nombre des hausses a dépassé celui des baisses: 1,078 contre 414; 457 titres ont été inchangés.

La tendance de fond du marché demeure haussière en raison de la baisse des taux d'intérêt, ont estimé les analystes.

Les taux ont continué à se détendre jeudi sur le marché du crédit après avoir fortement baissé la veille à l'annonce qu'un fort accroissement des stocks des entreprises avait largement contribué à l'augmentation supérieure aux prévisions (plus 4.2 pc) du Produit national brut américain en décembre.

Le fait que la hausse du PNB se soit accompagnée d'un abattement substantiel

conseiller économique du Conference Board. L'organisation estime qu'après le krach, les perspectives d'une poursuite de l'expansion économique n'ont pas disparu.

"L'effondrement du marché des valeurs a clairement étouffé l'optimisme forcé"

qui était de mise il y a juste quelques mois, surtout en Europe et en Amérique du Nord", a estimé M. Fiedler.

Pour lui, "la principale question est maintenant de déterminer si la faiblesse du marché des valeurs s'étendra aux autres secteurs de l'économie dans le monde, transformant un optimisme prudent en net pessimisme", a-t-il ajouté.

Le Japon continue de fixer le rythme de la croissance avec une progression de 22 pc (rythme annuel) de l'indice composite établi en janvier par la Conference Board, suivi par la Corée du Sud (plus 20 pc) et par Taiwan (plus 13 pc). Il y a trois mois cette progression était de 29 pc pour le Japon, et de 16 pc pour la Corée et Taiwan.

Les "vieux" pays industriels traînent nettement derrière les nouvelles puissances industrielles d'Asie. La progression de l'indice aux Etats-Unis est actuellement de 1 pc, contre 10 pc il y a trois mois, de 2 pc pour le Canada contre 5 pc, de 4 pc pour la RFA contre 6 pc, de 1 pc pour la France contre 6 pc, de 5 pc pour la Grande-Bretagne contre 4 pc, de 1 pc pour l'Italie contre 4 pc et de 5 pc pour l'Australie contre 12 pc.

Bourse de Montréal

MONTREAL (PC) — Les titres liés aux ressources naturelles se sont dépréciés jeudi à la Bourse de Montréal, faisant baisser l'indice général de 3.41 points à 1527.46 en fin de séance.

Le volume des échanges s'est contracté à 5,444,329 actions contre 5,681,931 mercredi.

Cain, Lamarre, Larouche, Wells

Avocats

- | | | |
|-----------------------|---------------------------|------------------|
| Michael H. Cain, C.R. | Francois Lamarre | Claude Larouche |
| Paul Casgrain | Guy Wells, C.R.I. | Raynald Brassard |
| Carl Lachance | Pierre Simard | Robert Monette * |
| Francois G. Tremblay | Jean Dauphinais, M. Fisc. | Jacques Babin |
| Andre Tremblay | Rita Vaillancourt | Richard Bergeron |
| Francois Bouchard | France Bergeron | Diane Girard |
| Chantal Lavallec | Jeanne Simard | Annie Bouchard |

* Agent de marque de commerce

110, rue Racine est, Bureau 100, Chicoutimi, Québec, G7H 6J6
Telephone: (418) 545-4580

Petites annonces

POUR NOUS REJOINDRE

**SECTEUR
SAGUENAY**

545-4474

**ALMA
ET LES
ENVIRONS**

668-4506

**ST-FELICIEN
ET LES
ENVIRONS**

679-3832

1051, boul. Talbot, Chicoutimi, G7H 5C1

TARIFS PETITES ANNONCES

Tarif en vigueur à partir du 1er janvier 1988
Une insertion de 10 mots ou moins

| ANNONCES CLASSEES | QUOTIDIEN | PROGRES-DIMANCHE | JOURNAL |
|----------------------------|-----------|------------------|---------|
| 1 jour (10 mots et moins) | \$ 4.75 | \$6.10 | EXTRA |
| 2 jours (10 mots et moins) | \$ 5.75 | — | \$6.10 |
| 3 jours (10 mots et moins) | \$ 6.75 | — | POUR |
| 4 jours (10 mots et moins) | \$ 7.75 | — | 10 MOTS |
| 5 jours (10 mots et moins) | \$ 8.75 | — | — |
| 6 jours (10 mots et moins) | \$10.00 | — | — |

* Aucune facturation - Acceptons chèques, cartes de crédit Visa - Master Card.

| | | | |
|-------------------------------|--------|--------|--------|
| Chaque mot additionnel | \$0.25 | \$0.25 | \$0.25 |
| Annonce en lettres majuscules | \$2.00 | \$2.00 | \$2.00 |
| Encadrement d'annonce | \$2.00 | \$2.00 | \$2.00 |

| NO DE DEPARTEMENT | QUOTIDIEN | PROGRES-DIMANCHE | EXTRA |
|---|-----------|------------------|---------|
| Courrier expédié aux frais de l'annonceur | \$40.00 | \$40.00 | \$40.00 |

| AVIS | QUOTIDIEN | | PROGRES-DIMANCHE | |
|----------------------|------------|------------|------------------|------------|
| | Avec photo | Sans photo | Avec photo | Sans photo |
| Décès | \$42.00 | \$36.00 | \$42.00 | \$36.00 |
| Remerciements | \$42.00 | \$36.00 | \$42.00 | \$36.00 |
| Service anniversaire | \$42.00 | \$36.00 | \$42.00 | \$36.00 |

| POEMES OU PENSEE EN SUPPLEMENT | QUOTIDIEN | PROGRES-DIMANCHE |
|--------------------------------|-----------|------------------|
| | \$ 6.00 | \$ 6.00 |

| PRIERES AUX SAINTS | QUOTIDIEN | PROGRES-DIMANCHE |
|--------------------|-----------|------------------|
| | \$22.00 | \$22.00 |

QUOTIDIEN - JOURNAL-EXTRA

Aucune annonce classée ne peut être corrigée ou annulée après 11h30 la veille de la parution.

Aucune annonce classée ne peut être corrigée ou annulée le vendredi entre 8h30 et 13h30.

PROGRES-DIMANCHE

Aucune annonce classée ne peut être corrigée ou annulée après 16h30 le jeudi précédant la parution.

INDEX DES RUBRIQUES

HABITATIONS

| | |
|--------------------------|------|
| A partager | (1) |
| A vendre ou à louer | (2) |
| Bâtisses | (3) |
| Commerciales | (3) |
| Bloc appartements | (4) |
| Chalets à vendre | (5) |
| Chalets à louer | (6) |
| Chambres à louer | (7) |
| Commerces à vendre | (8) |
| Commerces à louer | (9) |
| Condominiums à vendre | (10) |
| Condominiums à louer | (11) |
| Ferme à vendre | (12) |
| Garages à vendre | (13) |
| Garages à louer | (14) |
| Locaux à louer | (15) |
| Logements à louer | (16) |
| Maisons à vendre | (17) |
| Maisons à louer | (18) |
| Maisons mobiles à vendre | (19) |
| Maisons mobiles à louer | (20) |
| Terrains à vendre | (21) |
| Terrains à louer | (22) |

VEHICULES

| | |
|-----------------------|------|
| Autos à vendre | (30) |
| Avions à vendre | (31) |
| Bateaux à vendre | (32) |
| Camions à vendre | (33) |
| Machinerie | (34) |
| Motos à vendre | (35) |
| Motoneiges à vendre | (36) |
| Pieces et accessoires | (37) |

AVIS A NOS ANNONCEURS

PROGRES-DIMANCHE OU LE QUOTIDIEN ne se tient pas financièrement responsable des erreurs typographiques pouvant survenir dans les textes publicitaires, mais il s'engage à reproduire la partie du texte où se trouve l'erreur. Les annonceurs sont priés d'alerter le plus tôt possible le journal, dès qu'ils noteront des erreurs semblables dans leurs textes publicitaires. Le journal se réserve cependant le droit de refuser toute publicité ne convenant pas avec sa politique.

EMPLOI-ENSEIGNEMENT

| | |
|----------------------|------|
| Enseignement - Cours | (50) |
| Occasion d'affaires | (51) |
| Offres de services | (52) |
| Personnel demandé | (53) |

DIVERS

| | |
|------------------------------|------|
| A donner | (60) |
| A vendre ou à échanger | (61) |
| Ameublement | (62) |
| Animaux à vendre | (63) |
| Bois de chauffage | (64) |
| Camping | (65) |
| Coin du bébé | (66) |
| Demandé | (67) |
| Divers | (68) |
| Equipement de bureau | (69) |
| Equipement commerce et rest. | (70) |
| Musiques | (71) |
| et accessoires | (71) |
| Ordinateurs et jeux | (72) |
| Perdu et retrouvé | (73) |
| Photos et vidéo | (74) |
| Poèles à bois | (75) |
| Sport, chasse et pêche | (76) |
| Vacances, voyages | (77) |
| Vêtements | (78) |

DE PLUS: Nos annonceurs sont priés de prendre note que toutes les annonces doivent être publiées en conformité avec la Loi sur la protection du consommateur, article 242, qui stipule: «Aucun commerçant ne peut, dans un message publicitaire, omettre son identité et sa qualité de commerçant», ainsi que la charte des droits et libertés de la personne qui stipule que: 10- Toute personne a droit à la reconnaissance et à l'exercice, en pleine égalité, des droits et libertés de la personne, sans distinction, exclusion ou préférence fondée sur la race, la couleur, le sexe, la grossesse, l'orientation sexuelle, l'état civil, l'âge sauf dans la mesure prévue par la loi, la religion, les convictions politiques, la langue, l'origine ethnique ou nationale, la condition sociale, le handicap ou l'utilisation d'un moyen pour pallier à ce handicap. Il y a discrimination lorsqu'une telle distinction, exclusion ou préférence a pour effet de détruire ou de compromettre ce droit. 10-1 Nul ne doit harceler une personne en raison de l'un des motifs visés dans l'article 10. 11- Nul ne peut diffuser, publier ou exposer en public un avis, un symbole ou un signe comportant discrimination ni donner une autorisation à cet effet.

* Toutes les annonces classées sont payables à l'avance

La Direction



DU SAGUENAY-LAC-SAINT-JEAN

TARIF D'ABONNEMENT

LIVRAISON PAR PORTEUR
\$2.75 par semaine

Rtes motorisées
Dans les dépôts: \$3.00
\$0.50 la copie

PAR LA POSTE:
Saguenay-Lac-Saint-Jean:
3 mois \$ 37.00
6 mois \$ 73.00
1 an \$138.00

Autres régions du Canada:
6 mois \$ 87.50
1 an \$175.00

Pays étrangers:
6 mois \$100.50
1 an \$200.00

Autorisé comme envoi postal de deuxième classe, ministère des Postes et port payé en numéraire. No d'enregistrement 3213.

Dépôt légal: Bibliothèque Nationale du Québec.

Blocs appartements(04)

BLOC 4 logements, excellente condition de financement. Pour informations: 543-7977.

JONQUIERE: immeuble 8 logements, \$24,000.00 du logement, financement disponible, sans intermédiaire, agents s'abstenir, tél.: 547-5286.

KENOGAMI: bloc 4 logements, tous loués, rapporte \$17,820.00 annuellement. \$95,000.00, possibilité de financement. Agents s'abstenir. Tél.: 547-3041.

RIVIERE-DU-MOULIN: deux blocs-appartements de 6 logements chacun, directement du propriétaire. Tél.: après 17h00: 543-2778, bur.: 696-1955.

Chalets à vendre(05)

BRAS-DU-NORD: 5 milles avant le Vallinuet, 20x24, prix: \$10,000.00. Tél.: 549-9983.

LATERRIERE: 2629, Batture St-Paul, \$30,000.00 non négociable, tél.: 548-6671.

Chalets à louer(06)

PETIT-LAC-LEON, St-Fulgence: chauffage électrique et bois, 20x30, 4 1/2 pièces. Tél.: 547-5628.

ST-HONORE: chalet à louer, tél.: 673-7711, 549-8193.

Chambres à louer(07)

CHICOUTIMI: neuve, service buanderie gratuit, stationnement, arrière polyclinique, \$38.00 par semaine. Tél.: 545-3639.

CHICOUTIMI: arrière Place-du-Royaume, chambre avec grande fenêtre, terrasse, cuisine. Tél.: 545-9725.

CHICOUTIMI: 370, Bégin, libre immédiatement, tél.: 543-0636.

CHICOUTIMI: arrière polyclinique et Place-du-Royaume, neuf, très grand, laveuse, sècheuse, cuisine commune. Tél.: 543-9933.

CHICOUTIMI: près cégep, université, hôpital, entrée indépendante, cuisine, laveuse, sècheuse. Inf.: 549-3372.

CHICOUTIMI: semaine-mois, chambre, bain privé, cuisine commune, ascenseurs, câble. Château Champlain, tél.: 543-9003.

CHICOUTIMI: tapis, laveuse, sècheuse, stationnement, cuisine commune, 1180 boulevard Saguenay est. Tél.: 548-7930, 1-668-0315.

CHICOUTIMI: chambre avec cuisine communautaire, laveuse sècheuse, salle de bains complète, tél.: 549-1443, Yvan.

CHICOUTIMI: près cégep, université, hôpital, entrée indépendante. Avec vanité, grande fenêtre. Cuisine communautaire. Tél.: 549-8646.

CHICOUTIMI: GRANDE CHAMBRE, TRES PROPRE, AVEC BEAUCOUP DE RANGE-MENT, GRANDE FENETRE, AVEC CUISINE COMMUNAUTAIRE, 178 BOSSE, SECTEUR BASSIN, \$38.00 PAR SEMAINE, LIBRE IMMEDIATEMENT. TEL.: 545-6187, 543-1283, 696-4205, 549-9343.

CHICOUTIMI: très belle chambre, neuve, tranquille, très propre, entrée indépendante, arrière Place-du-Royaume, \$40.00 par semaine. Tél.: 543-5580.

CHICOUTIMI: voisin Place-Saguenay, moderne, réfrigérateur personnel, laveuse, sècheuse, stationnement, \$35.00 par semaine. Tél.: 545-4684, 696-1633.

CHICOUTIMI: près université, salon, cuisine, laveuse, accessibles. CHOUETTE! PAISIBLE! Tél.: 543-6458.

CHICOUTIMI: chambre rénovée à neuf, près rue Racine, prix spécial. Tél.: 545-7125, 549-0566.

CHICOUTIMI: arrière Place-Saguenay, salle de séjour, cuisine, laveuse, sècheuse, stationnement, \$40.00 semaine. Tél.: 549-8539.

CHICOUTIMI: salon, cuisine communautaires, t.v., vidéo, laveuse, sècheuse, entrée indépendante. Tél.: 549-6210.

CHICOUTIMI: une chambre à louer, accès cuisine, salon, tél.: 543-3209.

JONQUIERE: entrée indépendante, stationnement, cuisine commune, près McDonald's. Tél.: 547-4316, 547-0836.

JONQUIERE: chambre avec salle de télévision, cuisine disponible et service de lavage, tél.: 547-9201, 547-2006.

JONQUIERE: près centre-ville, 4 grandes chambres avec cuisine commune, service de buanderie, stationnement, \$40.00 semaine. Tél.: 548-3060.

JONQUIERE: entrée indépendante, laveuse, sècheuse, câble, rue St-Rémi. Tél.: 542-0459.

Commerces à vendre(08)

CHICOUTIMI: Excellente occasion d'affaires. Commerce construction récente, première qualité, aménagé avec goût, zone achalandée en développement. Spécialité: bar à laitier, fruits et légumes primeur. Peut aussi être transformé. Idéal pour gens dynamiques. Bâtiment 50'x31', terrain 15,900 pi.ca. Tél.: 1-687-9799.

CHICOUTIMI: lave-auto à vendre, boulevard Talbot. Tél.: 549-7744.

COMPAGNIE de livraison générale, pour vente rapide, très bas prix. Tél.: 542-9864, 542-0056.

SALON DE BRONZAGE, bonne clientèle, bien situé, placement avantageux. Tél.: 548-6111.

Commerces à louer(09)

CHICOUTIMI: boucherie à louer, tout équipée, chauffée, éclairée. Aussi: 3 1/2. Tél.: 696-2193.

Condominiums à vendre(10)

CHICOUTIMI: condos neufs 4 1/2, 5 1/2, 6 1/2, à vendre ou à louer, bien situés, très bien insonorisés. POUR INFORMATIONS: 549-9983.

Condominiums à louer(11)

ATTENTION SKIEURS, Stoneham, Québec, 2 chambres, foyer, vue sur les pentes, court ou long terme. Tél.: (418)875-1832.

Locaux à louer(15)

CHICOUTIMI: 5,000 pi. car., en tout ou en partie, dernier local commercial de Place Champs-Élysées, près Place-du-Royaume, secteur très achalandé. Inf.: 696-3133.

CHICOUTIMI: local commercial à louer pour bureau. Aussi: logement 4 1/2, boulevard Renaud. Tél.: 696-0717.

CHICOUTIMI: local commercial, site exceptionnel, pour commerce, bureau service, etc... Inf.: Faucher Bergeron Fourrures: 543-4600.

CHICOUTIMI: Local commercial avec vitrine, 1,000 pi. car., coin Lafontaine boulevard Saguenay. Tél.: 545-8124.

JONQUIERE: deux locaux commerciaux, situés dans Parc Industriel, pour tous genres de commerces et entreprises, dimensions: 26x42, 30x60. Incluant chauffage, toilettes, bureaux. Tél.: 695-0380.

LOCAL commercial, 40x60 plus mezzanine 8x40, bureau, chambre de bain. Tél.: jour 544-3344, soir 544-6613.

RIVIERE-DU-MOULIN: deux locaux, commercial et industriel, un 22x85, un 30x70, libres 1er mars. Tél.: 549-3065.

Logements à louer(16)

AAA-ARVIDA: 4 1/2, bien situé, tranquille, entrée indépendante, libre immédiatement, tél.: 548-2975.

ARVIDA: centre-ville, 4 1/2, dans immeuble de prestige, repeint, tapis neuf, un mois gratuit, libre 1er mars, \$400.00. Tél.: 548-2128.

ARVIDA: centre-ville, 2 1/2, meublé, très propre, chauffé, éclairé, four micro-ondes sur demande. Tél.: 548-2128.

ARVIDA: UN MOIS GRATUIT, GRAND 4 1/2, REPEINT A NEUF, DANS BLOC DE 6 LOGEMENTS, POSSIBILITE CHAUFFE, ECLAIRE. TEL.: 549-6418.

ARVIDA: 3 1/2, meublé, chauffé, éclairé, tapis, service laveuse, sècheuse, libre immédiatement. Tél.: 548-8806, 548-7527.

ARVIDA: 3 1/2, non chauffés, non éclairés, situés Carrefour Dubose, libres immédiatement. Tél.: 548-2977.

ARVIDA: 3 1/2, semi-meublé, non chauffé, non éclairé, libre 1er avril. Tél.: 548-8850.

ARVIDA: 4 1/2, moderne, haut de maison, grand, libre immédiatement, prix très bas. Tél.: 548-9724.

A VISITER: beaux appartements, deux grands 4 1/2 modernes, libre immédiatement, situés 1480 du Poitou, un mois gratuit. Inf.: 696-0927, 549-1741. Visites après 15h00.

BOULEVARD TADOUSSAC, face au Saguenay, grand 4 1/2, moderne, grandes fenêtres, déneigement inclus. Tél.: 674-9381.

CHICOUTIMI: grand 4 1/2, semi-meublé ou non, super propre, situé 720 rue Alma, 2 pas université, hôpital, centres d'achats. A voir absolument. Prix très spécial. Tél.: 549-1703, si absent: 543-8886.

CHICOUTIMI: 632 Sydenham, 3 1/2, meublé, chauffé, éclairé, tapis neuf, 2 pas cégep, hôpital, université, \$335.00, libre immédiatement, tél.: 549-1703.

CHICOUTIMI: 1 1/2 pièce, arrière Place-Saguenay, meublé, tél.: 696-4455, 549-0691.

CHICOUTIMI: rue Thérèse-Casgrain, quartier Université, près Polyclinique, 3 1/2, 4 1/2, repeints à neuf, PISCINE, remise intérieure, porte-patio, entrée avec accès contrôlé, possibilité de lave-vaisselle encastré, service de conciergerie, stationnement entretenu et individuel, meublé ou semi-meublé si désiré, conditions de location négociable lors de la visite des lieux. Tél.: 545-7620, 675-2585, (M. Tremblay) ou 543-1435, 549-1200 (André Tremblay), ou M. Girard 696-0746.

CHICOUTIMI: 2 1/2 pièces, 333, Bégin, libre immédiatement, \$215.00. M. Thériault 543-6600.

CHICOUTIMI-NORD: 4 1/2 pièces, chauffé, 272 St-Ephrem, libre immédiatement, \$275.00 par mois. Tél.: 549-9335.

CHICOUTIMI: 3 1/2, meublé, 4 1/2, non meublé, chauffés, eau chaude, arrière Place Saguenay, libres immédiatement, un mois gratuit. Tél.: 548-2015, 548-7560.

CHICOUTIMI: chambre, 333, Bégin, libre immédiatement, \$150.00 par mois. M. Thériault 543-6600.

CHICOUTIMI: 1 1/2, près université, meublé, éclairé, chauffé, libre immédiatement, tél.: 696-0351, 547-5286.

CHICOUTIMI-NORD: rue Colbert, 4 1/2, non chauffé, non éclairé, libre immédiatement, UN MOIS GRATUIT. Tél.: 543-1563, 547-5286.

LOCAL COMMERCIAL OU INDUSTRIEL A LOUER

70 pi. X 20 pi.
(1,400 pi. car.)

PARC INDUSTRIEL ST-PAUL

1100, rue Manic
Chicoutimi

Pour information, téléphoner à:
M. Claude Gaudreault
543-1377

Logements à louer (16)

CHICOUTIMI: 3 1/2, chauffé, éclairé, semi-meublé, prés cégep. Tél.: 543-9733.

CHICOUTIMI: remis à neuf, 3 1/2, meublé, chauffé, prés centres d'achats et université, \$320.00, tél.: 543-9610, 548-1265.

CHICOUTIMI et CHICOUTIMI-NORD 3 1/2 - 4 1/2

Libres immédiatement. Très bonnes conditions. Possibilité de négociations du bail.

Heures d'affaires:

Sylvain Bouchard, 545-7033

Jour, soir et fin de semaine:

Mme Nicole Bouchard 543-5330

CHICOUTIMI-NORD: Vimy, 5 1/2 et 4 1/2, non chauffé, non éclairé, libre immédiatement. UN MOIS GRATUIT. Tél.: 545-7939, 547-5286.

ATTENTION! CHICOUTIMI: superbe, 4 1/2, prés Place du Royaume, si désire, meublé, tél.: 543-8642.

CHICOUTIMI: PLACE PERIBONKA: TRES GRANDS 4 1/2, 5 1/2, 130 DES ECORSEURS, VEZ NEGOCIER VOTRE BAIL. TRANSPORT POUR VISITE DISPONIBLE GRATUITEMENT. POUR INFORMATIONS OU RENDEZ-VOUS, TEL.: 543-2399, RADIO-CHASSEUR: 696-8355.

CHICOUTIMI: grand 3 1/2, arrière Place du Royaume, idéal pour personne recherchant la tranquillité, libre immédiatement, meublé, chauffé, éclairé. UN MOIS GRATUIT. Tél.: 543-9595, 549-2310, 545-6631.

CHICOUTIMI-NORD: 352 rue Joffre, 4 1/2 pièces. S'adresser à la Banque Nationale, 545-0590 Mme Hamel.

CHICOUTIMI: 862, St-Paul. Très beau 4 1/2, tapis, stationnement, peinturé à neuf, libre immédiatement. Tél.: 545-6605.

CHICOUTIMI: 4 1/2, non chauffé, non éclairé, rang St-Pierre, libre. Tél.: 696-3160.

CHICOUTIMI: 3 1/2, meublé, \$250.00 par mois. Tél.: 543-9657.

CHICOUTIMI: 3 1/2, meublé, chauffé, éclairé, 640, Des Hospitalières, app. 4, prés université, aussi 706 rue Alma. Tél.: 543-8462, 549-5149.

CHICOUTIMI: 2 1/2, 3 1/2, 5 pièces, 410 Lévis, prés cégep, non chauffé, non éclairé, meublé, tél.: 696-3296.

CHICOUTIMI: 1244, Duchesne, app. 40, 3 1/2, meublé, chauffé, éclairé, libre immédiatement, \$300.00, aussi 4 1/2, tél.: 549-5149, 549-0403.

CHICOUTIMI: 1 1/2 et 3 1/2, 533, Racine, app. 26. Tél.: 545-8661, 549-5149 ou 549-7562 après 17h00.

CHICOUTIMI: 3 1/2 meublé, chauffé, éclairé, des Crècères, prés Place du Royaume, libre immédiatement, prix variants de \$300.00 à \$340.00, aussi avec balcon et porte-patio. Tél.: 549-5149, 543-2947, 543-8462.

CHICOUTIMI: Appartements Le Gîte, 3 1/2, meublé, chauffé, éclairé, situé à environ 1000 pieds arrière Place du Royaume, libre immédiatement. S'adresser au 1306, Roitelets, app. 24. Tél.: 549-3232, 549-4803.

CHICOUTIMI: 3 1/2, 5 1/2, 2 1/2, semi ou meublé, chauffés, éclairés, prés cégep, université. Tél.: 549-4567, bur.: 543-3115.

CHICOUTIMI: A sous-louer, 3 1/2, prés commodités. Tél.: 547-0383.

CHICOUTIMI-NORD: 5 1/2, coin Carillon et Rousseau, chauffé, stationnement double, libre. \$400.00, tél.: 549-9623.

CHICOUTIMI: neufs, 4 1/2, 5 1/2, avec entrée indépendante, porte-patio. Tél.: 549-5391, 543-9484.

CHICOUTIMI: 780 Légrand, grand 5 1/2 pièces, neuf, armoires mélamine, porte-patio, remise, tapis. Tél.: 545-0512.

CHICOUTIMI-NORD: grand 4 1/2, rez-de-chaussée, entrées laveuse sècheuse, stationnement déneigé, libre immédiatement, 1850, boul. Tadoussac. Tél.: 543-6960.

CHICOUTIMI: Grand 3 1/2, construction neuve, moderne, entrée indépendante, prés Ricochet. Tél.: 549-2830, 545-7106.

CHICOUTIMI-NORD: 3 1/2, meublé, chauffé, éclairé, libre immédiatement. RIVIERE-DU-MOULIN: deux 4 1/2. Tél.: 545-1705, 543-2430.

CHICOUTIMI: UN MOIS GRATUIT, GRAND 3 1/2, MEUBLE, REFAIT A NEUF, LIBRE 1er AVRIL, VOISIN PLACE SAGUENAY, AUSSI 3 1/2 MEUBLE, CHAUFFE ECLAIRE, LIBRE IMMEDIATEMENT, \$275.00, SECTEUR BASSIN, TEL.: 545-6187 JOUR, 696-4205 SOIR, 549-9343.

CHICOUTIMI: 28, rue Lorne Est, 4 1/2, non chauffé, non éclairé, \$360.00. Tél.: 549-5448.

CHICOUTIMI: UN MOIS GRATUIT, 5 1/2, 4 1/2, 3 1/2, ARRIERE PLACE SAGUENAY, RE-PEINTS A NEUF, ENTREE CONTROLÉE, POSSIBILITE CHAUFFES, ECLAIRES. TEL.: 549-8418.

CHICOUTIMI: RUE ANGOULEME, UN MOIS GRATUIT, 4 1/2, 3 1/2, REPEINT A NEUF, DANS BLOC DE 6 LOGEMENTS, POSSIBILITE CHAUFFE, ECLAIRE. TEL.: 549-6418.

CHICOUTIMI-NORD: duplex 5 1/2, 287 de la Gaillardie, 2 salles de bains, porte-patio, \$420.00 par mois, non chauffé, non éclairé, libre 1er février 1988. Tél.: 543-9397, 543-9584, 543-4577.

CHICOUTIMI-NORD: grand 5 1/2 moderne, libre immédiatement. Tél.: 543-6755.

CHICOUTIMI-NORD: St-Luc, grands 4 1/2, neufs, au 2009, boulevard Tadoussac, à visiter, toute offre raisonnable acceptée. Tél.: 543-5741, 673-7243.

CHICOUTIMI: Quartier des Oiseaux, A sous-louer immédiatement jumelé 5 1/2, neuf, moderne, \$530.00. Tél.: 543-2560.

CHICOUTIMI: 5 1/2, chauffé, eau chaude fournie. Tél.: 543-3685.

CHICOUTIMI: rue Taché, 2 1/2, meublé, chauffé, éclairé, \$250.00 par mois. Tél.: 696-1586.

CHICOUTIMI-NORD: 3 1/2, meublé, non chauffé, non éclairé, moderne, stationnement, porte-patio avec balcon, libre immédiatement, entrée indépendante. Tél.: 549-9628.

CHICOUTIMI: 2 1/2, meublé, libre immédiatement; aussi 3 1/2 et 4 1/2, rue des Oblats et Jauffret. Tél.: 543-2689.

CHICOUTIMI-NORD: Ste-Claire, beau grand 4 1/2, entrée indépendante, libre immédiatement. Tél.: 545-8645.

CHICOUTIMI: 708, rue Alma, 3 1/2, chauffé, éclairé, meublé, \$380.00, libre immédiatement, aussi 2 1/2 libre 1er février, \$270, chauffé, éclairé, meublé, tél.: 545-9549.

CHICOUTIMI: à sous-louer, 4 1/2, non chauffé, non éclairé, libre immédiatement, prix à discuter, tél.: 696-0669.

CHICOUTIMI-NORD: 220 des Epervières, 4 1/2, bâtisse neuve, très propre, grand terrain, prix à négocier. Inf.: 547-1608 après 18h00.

CHICOUTIMI: 4 1/2, rénové, libre immédiatement, haut de maison résidentielle. Visites dimanche seulement. Tél.: 549-0058.

CHICOUTIMI: 2 1/2, chauffé, meublé, libre immédiatement, quartier de Saguenéens, tél.: 696-0320.

A CHICOUTIMI: 4 1/2, arrière Place-du-Royaume, libre 1er mars, \$350.00. Tél.: 549-6104.

CHICOUTIMI-NORD: A sous-louer, 5 1/2, très propre, prix à discuter. Tél.: 543-3222.

CHICOUTIMI: 2 1/2, chauffé, éclairé, très propre, prix réduit pour février. Tél.: 545-0464.

CHICOUTIMI: centre-ville, 3 1/2, très propre, \$280.00. Tél.: 543-7093.

CHICOUTIMI: centre-ville, 5 1/2, très propre, prix abordable, eau chaude fournie, libre en mars. S'adresser au 20, St-Vincent ouest, demandez Raymond Boulianne.

CHICOUTIMI: à sous-louer, grand 7 1/2, chauffé, non éclairé. Tél.: 549-4012.

CHICOUTIMI: 3 1/2, neuf, entrées laveuse sècheuse, libre immédiatement, \$280.00, tél.: 549-8678.

CHICOUTIMI: Chemin de la Réserve, 4 1/2, propre, entrées laveuse sècheuse, stationnement, remise, libre, tél.: 549-6663.

CHICOUTIMI: TRES GRAND 4 1/2, NON MEUBLE, STYLE CONDO, RENOVE, TOUT COMPRIS, PRIX A DISCUTER. TEL.: 696-2055 OU 545-6184, SOIR.

CHICOUTIMI: 933 Nio, 4 1/2, moderne, non chauffé, non éclairé, \$300.00, tél.: 549-8311.

CHICOUTIMI: grand 2 1/2, meublé, prés université, \$200.00 par mois. Tél.: 549-7663.

CHICOUTIMI-NORD: 4 1/2, construction neuve, quartier résidentiel, entrée indépendante, 3 stationnements, armoires mélamine, février gratuit ou \$266.00 par mois. Tél.: 543-9635, 549-0844.

CHICOUTIMI: A VISITER, 1 1/2 pièce, meublé, chauffé, éclairé, prés centres d'achats, \$230.00 par mois. Tél.: 696-3469.

CHICOUTIMI-NORD: \$300.00 grand 4 1/2, à sous-louer, prix d'aubaine, \$300.00 par mois, chauffé, stationnement déneigé. Tél.: 662-9292, après 17h30.

CHICOUTIMI: chemin de la Réserve, 4 1/2 très propre, \$225.00, tél.: 545-2247, 549-0566.

CHICOUTIMI: 1 1/2, 2 1/2, 3 1/2, chauffés, éclairés, meublés, coin Hôtel-Dieu, Bégin. Tél.: 545-1371.

CHICOUTIMI: 3 1/2, 4 1/2, meublés ou non, coin Fafard-Taché, quartier St-Paul. Tél.: 545-1371, 545-0612.

CHICOUTIMI: rue Price est, 3 1/2, semi-meublé, très grand, chauffé, éclairé, prix raisonnable, prés cégep et université. Inf.: Gaétane Harvey, tél.: 696-4888, 543-4724.

CHICOUTIMI: 2 1/2, meublé, stationnement, non chauffé, \$260.00, prés hôpital, université, cégep, tél.: 549-6705, 545-5095.

CHICOUTIMI: Grand 3 1/2, bien divisé, moderne, construction récente, beaucoup de rangement, entrée indépendante avec stationnement asphalté, endroit tranquille, idéal pour couple ou personne seule sérieuse. Prix à discuter. Tél.: 549-5615.

CHICOUTIMI: 2 1/2, meublé, chauffé, éclairé, porte-patio et balcon, bloc récent, très propre, sur boulevard, à 5 minutes auto de Place-du-Royaume, paradis pour motoneigiste ou amant de la nature, libre 1er février, \$275.00. Tél.: 549-2571, 545-3631.

CHICOUTIMI-NORD: boulevard Tadoussac, 3 1/2, meublé, chauffé, éclairé, entrées laveuse sècheuse, stationnement, libre immédiatement, tél.: 545-3352, 545-4836.

CHICOUTIMI: 3 1/2, moderne, cuisine 14x13, chambre 13x13, salon 16x14. Tél.: 543-7799, 544-6801.

CHICOUTIMI: 2731 Lorne ouest, 5 1/2 et 4 1/2, libres immédiatement. Tél.: 674-9209.

CHICOUTIMI: 2 1/2, meublé ou semi-meublé, chauffé, éclairé, centre-ville, \$290.00 par mois, libre immédiatement. Tél.: 549-6110 jour, 543-9815 soir.

CHICOUTIMI: arrière Place-du-Royaume, grands 5 1/2, très beaux, maison unifamiliale, 2 logements, grand terrain, cabanon, libres immédiatement. Tél.: 549-9199.

CHICOUTIMI: 2 1/2, meublé, chauffé, non éclairé, eau chaude fournie, stationnement. Inf.: 543-2830.

CHICOUTIMI: 643, Ste-Anne, 5 1/2, rénové, non chauffé, non éclairé, \$350.00. UN MOIS GRATUIT. Tél.: 549-6995.

CHICOUTIMI: 41 Lévesque Ouest, 4 1/2, non chauffé, non éclairé, très moderne, \$350.00, tél.: 549-5887.

CHICOUTIMI: grand 4 1/2, chauffé, luxueux, garage pour auto, toiles vénitienne. Prés du Parc Jean-Béliveau. Tél.: 549-6343, 545-3115.

JONQUIERE: 5 1/2, prix avantageux. Tél.: 547-1456, 547-5286.

JONQUIERE: 3 1/2 pièces, meublé, chauffé, éclairé, libre immédiatement. Tél.: 547-1456, 547-5286.

JONQUIERE: 3 1/2, chauffé, éclairé, meublé, eau chaude fournie, centre-ville. Tél.: 547-0969, 547-5286.

ARVIDA: PRIX CONCURRENTIEL: 2 1/2, 3 1/2, 4 1/2, 5 1/2, chauffés, éclairés, libres immédiatement, tél.: 548-7478, 547-5286.

JONQUIERE: rue Kilimat 2 1/2, 3 1/2, meublés, chauffés, éclairés, libres immédiatement. Tél.: 547-5286.

JONQUIERE: 3 1/2, meublé colonial, chauffé, éclairé, très propres, tranquille, conciergerie, buanderie, stationnement, \$330.00, 3989 de l'École, app. 8, libre immédiatement. Tél.: 548-6951, 542-8771, 547-5473.

JONQUIERE: 3627, Racine, 3 1/2, meublé ou semi-meublé; tél.: 547-0938, Doris.

JONQUIERE: super promotion: \$310.00 par mois, 3 1/2, chauffé, éclairé, meublé. Tél.: 695-2669, 547-7768, 547-5286.

JONQUIERE: libres, 4 1/2 et 3 1/2, voisin de l'hôpital et centre d'achat. Tél.: 548-3568, 695-1374.

JONQUIERE: grand 2 1/2, demi-sous-sol, meublé, chauffé, éclairé, eau chaude fournie, \$260.00 par mois. Tél.: 542-0203.

JONQUIERE: Paroisse Fatima, rue Jacques-Cartier, 5 1/2, \$390.00 chauffé, eau chaude, grand terrain, tél.: 695-0939.

JONQUIERE: 4 1/2, non chauffé, non éclairé, libre immédiatement, FEVRIER GRATUIT, \$275.00. Tél.: 548-1049 ou 542-5824, après 18h00.

JONQUIERE: 3 1/2, non chauffé, non éclairé, premier plancher, entrée indépendante, libre 1er avril, \$250.00 par mois. Tél.: 547-0065.

JONQUIERE: 4 1/2, 3658 de Montcalm, premier plancher, \$300.00, chauffé, Aussi: 3 1/2, 3666 de Montcalm, semi-meublé, \$210.00, non chauffé, non éclairé. Libres immédiatement. Tél.: 542-8204, heures de repas.

LA-BAIE: deux 3 1/2, meublé et non meublé, eau chaude fournie, secteur St-Alexis, libres immédiatement et fermars, tél.: 544-1066, 544-8305.

LA-BAIE: Grand 3 1/2, neuf, demi-hors-sol, plancher couvert, non chauffé, non éclairé, \$325.00. Tél.: 544-3911 jour, 544-8628 soir.

LA-BAIE: 3 1/2, 4 1/2, 5 1/2, prés écoles, Alcan, eau chaude fournie, UN MOIS GRATUIT sur bail de 12 mois, 2 mois gratuits sur bail de 21 mois, prix négociable. Tél.: 544-7487.

LA BAIE: 3 1/2-4 1/2-5 1/2, DE \$225.00 A \$345.00 PAR MOIS, LIBRES IMMEDIATEMENT, MODERNES, STATIONNEMENT, REMISE, EXCELLENTE CONDITION, PRES HOPITAL. TEL.: 543-7771, B.PICARD.

LA-BAIE: 4 1/2, chauffé, secteur Bagotville, libre immédiatement, \$100.00 de rabais pour février, mars et avril. Tél.: 544-2903, 544-5818.

LA-BAIE: 4 1/2, libre 1er mars, rue Bagot, haut pharmacie Caron, \$375.00 chauffé. Tél.: jour 544-3344, soir 544-6335, Gaëtan.

LA-BAIE: 4 1/2, 5 1/2, prix spécial, prés de la Polyvalente et de l'Alcan. Tél.: 544-5084, 544-7601.

LA-BAIE: 5 1/2, tapis, cour arrière, grand terrain, ROUTE 170, tél.: 544-1067.

LATERRIERE: 2 1/2, meublé, chauffé, éclairé, situé au 1880, chemin St-Henri, face à l'école d'équitation, très beau site. Tél.: 549-4803.

RIVIERE-DU-MOULIN: rue Du Perche, 3 1/2, chauffé, éclairé, meublé, UN MOIS GRATUIT, tél.: 547-5286, 545-3655.

RIVIERE-DU-MOULIN: 3 1/2, non chauffé, non éclairé, stationnement privé, libre immédiatement, un mois gratuit. Tél.: 549-3783, 549-3984.

RIVIERE-DU-MOULIN: 3 1/2, non meublé ou semi-meublé, sous-sol, tél.: 549-3063.

RIVIERE-DU-MOULIN: 3 1/2, rénové, meublé, chauffé, éclairé, tél.: après 17h00: 543-2777, bur.: 696-1953.

RIVIERE-DU-MOULIN: 3 1/2, chauffé, eau chaude fournie, premier étage, quartier Hamel-Fradette. Tél.: 545-0873.

RIVIERE-DU-MOULIN: 3 1/2, meublé, planchers broués, endroit tranquille. Tél.: 549-9854.

RIVIERE-DU-MOULIN: 2 1/2, chauffé, éclairé, meublé, \$200.00, tél.: 545-7400.

RIVIERE-DU-MOULIN: 4 1/2, meublé, neuf, super fonctionnel, très joliment décoré, premier étage, patio, jardin, terrain individualisé, \$450.00 par mois, libre 1er mai. Tél.: 545-8307.

ST-HONORE: 490 Aéroport, grand 5 1/2, non chauffé, non éclairé, porte-patio, avec balcon, 2 grandes remises intérieure, extérieure, \$380.00 par mois, peinture fraîche. Libre immédiatement. Tél.: 673-7694.

ST-JEAN-EUDES: 4 1/2, non chauffé, non éclairé, \$275.00, libre 1er février. Tél.: 548-9460.

ST-JEAN-EUDES: grand 4 1/2, peinture fraîche, déneigé, endroit tranquille, \$314.00 par mois. Tél.: 548-3927, 548-6430.

Maisons à vendre (17)

A CHICOUTIMI: sans Intermédiaire, maison 2 logements, prés école et centre d'achat, quartier tranquille, garage, carpot, foyer, remise. Tél.: 549-2678 midi ou soir. Agents s'abstenir.

DIRECTEMENT DU PROPRIETAIRE

LIBRE IMMEDIATEMENT

1 1/2 étage, 4 côtés brique, piscine hors-terre, abri d'auto, foyer intérieur, quartier, construction récente, 1573, des Tangaras, Chicoutimi.

POUR INFORMATIONS: Yvan Boutet 545-8326 - 678-9464

ARVIDA: boulevard du Royaume, 8 pièces, 1,500 pi.car. de plancher, garage double 24x30, terrain 15,000 pi.car. COMMERCIAL. Tél.: 548-3616.

CHICOUTIMI: Rivière-du-Moulin, maison neuve, directement du constructeur. Tél.: 696-1071, 678-9762.

CHICOUTIMI-NORD: 212 St-Nicolas, entièrement rénové, armoires mélamine, four encastré, plaque chauffante, toiles vénitienne incluses, \$67,900.00, tél.: 696-1326.

CHICOUTIMI-NORD: 415 Verdun, maison neuve, grand terrain 10,000 pi.car. peloué, pas de voisin arrière, couvre-planchers et luminaires inclus. Tél.: 543-5501, 543-4818, 549-5987.

CHICOUTIMI-NORD: Ste-Claire, 4 chambres, 2 salles de bains, 2 salles à dîner, plancher bois franc, sous-sol aménagé, atelier, chambre froide, plan ouvert, pas d'agent, tél.: 549-5304.

CHICOUTIMI-NORD: secteur Parc de la Colline, directement du propriétaire, rue tranquille, prés des écoles primaires et secondaires, bungalow avec abri d'auto, patio recouvert, tél.: 543-4842, après 17h00.

CHICOUTIMI: bungalow brique, 5 chambres, possibilité de revenu, prés Place-Saguenay, vente rapide. Caisse d'Établissement, Michel Fraser, 696-2358 ou Nicole Lafrance, 545-0219.

CHICOUTIMI: ou à louer, Place du Royaume, revenu \$40,000.00, tél.: 545-9725.

CHICOUTIMI-NORD: 130, Daudet, directement du propriétaire, 3 chambres, salon, cuisine, sous-sol fini (avec chambre, bar et salle de bains). Tél.: 543-4355.

CHICOUTIMI: \$69,900.00 négociable, belle maison en excellente condition, située derrière centre d'achats. Inf.: 696-2746.

CHICOUTIMI-NORD: directement du propriétaire, bungalow 3 chambres, sous-sol semi-fini avec foyer superbe, aménagement extérieur, endroit paisible, aubaine pour vente rapide. Tél.: 543-4029.

CHICOUTIMI: arrière Place-du-Royaume, des Roitelets, split-level, 2 logements 5 1/2, construction 1981, finition de plancher, vénitienne neuves, luminaires, ventilateur inclus, grand terrain, cabanon double, patio, libre immédiatement. Logez-vous pour peu de frais. Aubaine: \$83,000.00. Tél.: 545-9199.

JONQUIERE: libre immédiatement au 4129, Ronsard, secteur St-Georges, repeint à neuf, armoires et revêtements de planchers neufs, sous-sol fini au complet, garde-robe de cèdre, chambre froide, foyer au sous-sol, garage extérieur, entrée asphaltée et cloturée, prix réduit pour vente rapide. Tél.: 548-5895.

JONQUIERE: luxueuse maison moderne, toit cathédrale, planchers à pailiers, avec 1 logement, libre immédiatement, tél.: 695-2033.

JONQUIERE: maison à revenus de 13 chambres, avec grand terrain, bien située, prés centre-ville, tél.: 548-3060.

LA-BAIE: secteur GRANDE-BAIE: maison à pailiers tout brique, planchers bois, sous-sol fini: une chambre, salle de séjour, tél.: 544-6986, bur.: 678-9329.

LA-BAIE: 665, des Pins, 24x36, grande remise, grand patio, terrain aménagé, prix à discuter. Tél.: 544-5022.

MAISON neuve très luxueuse, quartier Domaine-du-Roi, Chicoutimi, grand terrain boisé 87'x135', n'aura jamais de voisin à l'arrière, prix très raisonnable, directement du constructeur. A visiter sur rendez-vous, tél.: 547-6968, 545-7099.

ST-FULGENCE: maison 1 1/2 étage, intérieur et extérieur rénové, 3 chambres, revenu: \$250.00 par mois. Vente rapide. Caisse d'Établissement, Michel Fraser, 696-2358 ou Nicole Lafrance, 545-0219.

Maisons à louer (18)

CHICOUTIMI: 2 étages, 8.5 pièces (5 chambres), plus sous-sol et solarium complètement meublé, prés Cégep et université, Aubaine. Tél.: 543-7775 Gilles Prescott ou 543-7815, soir.

JONQUIERE: rue de la Loire, maison à louer. Tél.: 547-5286.

Terrains à vendre (21)

ATTENTION PROPRIETAIRE de lot boisé résineux, nous sommes acheteur de votre coupe de bois. Tél.: 672-4795.

Motos à vendre(35)

QUATRE ROUES 350 Honda 1986, état neuf. Tél.:545-9725.

TROIS ROUES Honda, Big Red 250, 1985, presque neuf, \$1.700.00. Tél.:674-2404.

TROIS ROUES Honda 185 1982, \$475.00 négociable. Tél.:544-9824.

Motoneiges à vendre(36)

BLIZZARD 9500, 1980, très bonne condition, \$1.500.00. Tél.:542-2101.

BODY PAN pour ELTIGER 6000. Tél.:545-6445.

BOMBARDIER SKI-DOO Formula-MX 1986, avec remorque et toiles, état neuf. Tél.:542-0203.

BOMBARDIER EVEREST 500, 1980, électrique, dossier, toiles et traîne, très bonne condition. Tél.:544-3228, 544-5751.

CITATION 4500, 1982, très propre. Tél.:548-6000.

CITATION SS 377, 1980, prix à discuter. Tél.:549-4268.

DES \$-S POUR VOUS! DEBARRASSEZ-VOUS DE VOS VIEILLES MOTONEIGES HORS D'USAGE. NOUS LES RECOVERONS. TELEPHONEZ AU 481-2698. NOUS PASSERONS LES CHERCHER.

EVEREST 500, liquide, 1982, avec traîne et toiles, très bon prix; aussi 4 roues SUZUKI 1984, très propre, prix à discuter; parfaite condition, tél.:349-3335, midi ou soir.

FORMULA MX 1988, 880 kilomètres. Tél.:668-6207, après 18h00.

FORMULA PLUS 1987, toiles, dossier, balance garantie compagnie, \$5.900.00, tél.:668-4850.

JOHN-DEERE 340, spit-fire, mécanique A-1, vérifiée par professeur polyvalente Dominique-Racine, \$450.00 négociable. Tél.:549-3546.

JOHN-DEERE Sportfire 440 1982, très propre, prix: \$1.100.00. Tél.:547-0336.

TRAINEAUX pour motoneige, pour bois de pulpe et bois de poêle, aussi: traîneaux doubles (team), tél.:544-2973.

Pièces et accessoires(37)

ACHETONS AUTOS pour pièces, si complets. Gilbert Autos Inc., 543-8361.

ATTENTION! Serait acheteur de voitures accidentées ou en état de marche, à partir de 1980, payons meilleur prix. Tél.:544-8903.

BATTERIES reconditionnées, 12 mois de garantie, \$39.95 avec échange. Docteur de la Batterie, tél.:545-7300.

GRATTE à neige pour 4x4, prix à discuter. Tél.:542-1207.

Roulottes à vendre(39)

ROULOTTE P.M.C. 1973, auvent télescopique, un an d'usage, patio 13'x6', remise, \$6.000.00 discutable. Tél.:548-4800.

Souffleuses à vendre(41)

SOUFFLEUSE ARIENS 8-32, démarreur électrique, chaînes et coupe-neige. Tél.:673-4124.

Tracteurs à vendre(42)

TRACTEUR Case avec souffleur, pouvoir continu, très bon état. Tél.:545-9999.

Enseignement Cours(50)

COURS de dessin ou de peinture, en atelier privé. Tél.:548-9838, demandez J. Villeneuve.

COURS de natation semi-privé, adultes et enfants, Route 170, Chicoutimi. Tél.:549-8401.

Occasion d'affaires(51)

OCCASION D'AFFAIRES: Tracteur John Deere 350C sur chenilles avec cabine. Camion Chevrolet adapté pour transport du tracteur. Boîte de transport de pulpe 4 pieds. Le tout en excellente condition. Tél.:678-9961, Claude Rouleau.

TOUT ORGANISME cherchant un autofinancement ou un moyen de se financer, secteur Chicoutimi ou Jonquière. Tél.:heures d'affaires, 545-9809.

Offre de service(52)

ARMOIRES en mélamine, fabrication soignée, estimation gratuite. Tél.:678-9690.

ATTENTION MASSEUR professionnel, massage pour homme ou femme, \$10.00 à \$40.00. Pour rendez-vous, tél.:542-6200.

ATTENTION NETTOYEUR JACK, lavage de tapis et meubles à la vapeur. Ouvrage garanti. Tél.:545-8605.

ATTENTION! Menuisier offre ses services pour rénovation générale, armoires de cuisine, salle de bains, sous-sol, etc... A prix raisonnable. Tél.:549-3906.

BACHELIERE EN ARCHITECTURE: Conception et réalisation de plans de maison, de rénovations, d'aménagements paysagers. Tél.:543-5469, 542-0250.

CENTRE DE MEDECINE suédoise. Tél.:547-1633.

CHARPENTIER-MENUISIER 15 ans d'expérience, offre ses services comme menuisier de tous genres, finition intérieure ou extérieure, rénovation. Très compétent. Tél.:544-8858.

COMPTABILITE EXPERT, 10 ans d'expérience, complètement informatisé, paye (construction), comptes à payer, comptes à recevoir, grand livre et rapports divers. Tél.:543-1806.

DAME avec expérience ayant déjà petit garçon de 3 ans, garderait enfants 2 à 5 ans. Rue Caroline, quartier Vanier, possibilité de transport. Pour renseignements, 543-6447.

DAME avec expérience offre ses services pour faire ménage à la journée ou 1/2 journée. Tél.:543-9711, Carole.

DAME garderait enfant, secteur Jonquière. Tél.:542-7906.

DAME offre ses services pour garder des enfants à son domicile, quartier Vanier. Appelez 696-4206.

DECAPE, répare, fabrique, tous genres de meubles, armoires, mobiliers de salle à dîner, bibliothèques, mobiliers de chambre. Estimation gratuite. Tél.:696-4301.

DESSINATEUR: Plans de maison, multiplex, etc... Pour construction et rénovation. Serge Gagnon, tél.:543-1574.

HOMME avec expérience pour plastrage, peinture, plafond texturé, estimation gratuite. Tél.:549-4252.

HOMME D'EXPERIENCE offre ses services pour repeindre les appareils électro-ménagers et meubles de tout genre. Tél.:entre 9h00 et 20h00 343-2073.

J'OFFRE mes services comme ouvrier, finition de sous-sol, plomberie, électricité, serait intéressé pour faire de la maintenance commerciale. Spécialiste en revêtement aluminium et vinyle, tél.:696-2731.

LES ARMOIRES G.L. INC., armoires en démonstration, 25 ans d'expérience, prix compétitifs. Tél.:548-1231.

LETABLIER BLANC ENR. Service d'entretien résidentiel et commercial. Tél.:418)542-6832, Denise Lespérance.

PEINTURE, plastrage, menuiserie de tout genre, bonnes références, tél.:549-4748, 544-7667.

POUR REALISER vos projets de construction, fondation ou de rénovation. Consultez un professionnel dans ce domaine. Réal Fortin entrepreneur général en construction. Tél.:696-4101, heures repas.

REDACTION de travaux sur dactylo, très rapide, excellent français. Tél.:696-1703.

Personnel demandé(53)

ACHETEUR(SE) et vendeur(se), automobiles et camions usagés, possibilité de partenaire. Nouvelle entreprise. Faire parvenir curriculum vitae: Progrès du Saguenay, 1051, boulevard Talbot, Chicoutimi, dept.3496, G7H-5C1.

CINQ nouveaux postes disponibles, commission \$15,000.00, \$20,000.00, \$30,000.00, plus boni et prime d'encouragement. Nous sommes une importante société canadienne en pleine expansion. Aucune expérience requise, formation assurée, gagnez de l'argent tout en apprenant. Représentant(e)s et gérant(e)s adjoint(e)s libres immédiatement. Si intéressé, tél.:549-6007.

DEMANDE PERSONNE pour garder 2 enfants, pour travail occasionnel sur appel, devra se voyager. Tél.:548-1737.

DEMANDE un(e) cuisinier(e) avec expérience au four à bois, pour faire de la pizza. Se présenter au 1071, avenue du Port, La-Bale, tél.:544-7427, entre 11h00 et 16h00.

DIRECTEUR DES VENTES Compagnie nationale est à la recherche d'un(e) représentant(e) ayant de l'expérience pouvant occuper le poste de directeur des ventes sous pav. Salaire de base plus boni. Se présenter au 413, Racine Est, Suite 108, en haut Jean-Coutu, avec curriculum vitae et photo.

LA FONDATION UNIVERSITAS est à la recherche de représentants(es) pour offrir son plan de bourses d'études. Pour entrevue, 543-0185.

RECHERCHE aide familiale, de 14h00 à 18h30, secteur Rivière-du-Moulin. Tél.:545-7160.

RECHERCHE PERSONNE pour garder enfants, quartier Oiseaux, devra se voyager. Tél.:545-6982.

REVENU SUPPLEMENTAIRE: besoin d'argent pour vente par correspondance. Pas de porte à porte, pas d'appel de vendeur. Aucune expérience requise. Pour détails gratuits écrire à: Entreprise S.G.G. Enr., C.P. 2293, Baie-Comeau, Qc, G5C-2S9.

Ameublement(62)

ACHAT d'appareils ménagers: cuisinières, réfrigérateurs, laveuses, sècheuses. PAYONS BIEN. Tél.:695-1202, Meubles St-Hubert.

ACHAT ET VENTE: Poêle, réfrigérateur, laveuse, sècheuse, laveuse-essoreuse, mini-laveuse et mini-sècheuse, congélateur. Payons comptant et allons les chercher. Garantie 90 jours et plus sur pièces et main d'oeuvre. J.C. MARCOTTE SERVICE ENR. 764, rue Jacques-Cartier Est, Chicoutimi. Tél.:549-3721.

ACHAT ET VENTE de poêle, réfrigérateur, laveuse. Éléments, pièces neuves et usagés, et réparations. TELE-REFRIGERATION 333 INC. 333, Bégin, Chicoutimi. Tél.:696-3537.

CUISINIÈRE Lady Kenmore, four autonettoyant, amande, 4 ans d'usage. Parfaite condition. Valeur \$1,000.00 laissé \$450.00. Tél.:545-0792.

Laveuse, sècheuse, poêle, réfrigérateur, four, meuble de plancher, chauffe-eau électrique, mobilier de salon, mobilier de cuisine, hottes de poêle, articles de bébé, articles divers, tél.:672-2508.

MENAGE COMPLET, incluant vaisselle et literie, presque neuf, très bon prix. S'adresser au 20 St-Vincent ouest, Chicoutimi.

MENAGES NEUFS complets 3 pièces, comprenant: salon, mobilier de chambre, mobilier de cuisine, \$1,295.00. Conditions de paiement, mise de côté. Sur rendez-vous seulement, AMEUBLEMENT CAPRI, 547-9524.

MEUBLES EN VRAC, directement d'entrepôt, ménage 3 pièces, salon, chambre, cuisine, appareils électriques, mises de côté, entreposage. RENDEZ-VOUS SEULEMENT, Centre Liquidation Capri, tél.:547-9524.

MOBILIER de salon, velours vert, recouvert à neuf, avec 2 tables; laz-y-boy, velours brun; fauteuil, chaise-parier, bureau de travail en bois brun, 4 tiroirs, offre en cadre sur roulettes; mobilier de cuisine blanc, en bois; bureau 4 tiroirs, lit 39; matelas neuf; le tout à l'état neuf. Prix très raisonnables. Tél.:542-2651.

MOBILIER de salon modulaire fabriqué par Inter-Design, 5 pièces, couleur aqua, n'a jamais servi. Offre raisonnable acceptée. Tél.:696-4301.

Mobilier de salon style colonial, bon état, prix à discuter. Tél.:542-6042.

PAYEZ moins cher, meubles neufs directement de l'entrepôt, mobilier de salon modulaire \$695.00, mobilier de chambre modulaire 9 morceaux \$795.00, mobilier de cuisine 5 morceaux \$439.00, choix de couleur, mise de côté. RENDEZ-VOUS SEULEMENT, Ameublement Capri, tél.:547-9524.

SET de cuisine avec bahut en marbre naturel, poêle avec vitre teintée et réfrigérateur amande, le tout 3 ans d'usage, excellente condition. Tél.:549-9261, après 17h00.

SOMMIER caisse plus matelas Queen 60, état neuf, prix à discuter. Tél.:696-0242.

VENTE-ACHAT, Appareil-O-Sag Inc., 1580 boulevard St-Paul, Chicoutimi, tél.:545-1459, 549-9607. Laveuse, sècheuse, réfrigérateur, poêle, congélateur, pièces usagées, réparation.

Animaux(63)

CANICHE TOY, mâle, blanc, 4 1/2 mois, pure race, tatoué, vacciné, \$225.00 avec accessoires. Tél.:548-9724.

CHIOTS mélangés samoyède et labrador, \$50.00. Tél.:548-8883.

GOLDEN RETRIEVER femelle, 5 mois, très douce, pure race, vaccinée, vermifugée, \$150.00, tél.:545-2374.

N'ABANDONNEZ PAS vos animaux, téléphonez à Jos pour adoption. Tél.:672-4685.

RECHERCHE très beau mâle Lhasa Apso enregistré pour accouplement. Tél.:543-2353.

SUPERBE JUMENT, couleur baie foncée, mesurant 16 mains 1, âgée de 4 ans. Tél.:544-3228, 544-5751.

Bois de chauffage(64)

BOIS DE CHAUFFAGE: Bouleau, merisier, érable, tél.:696-2056, 542-4218.

BOIS de chauffage, merisier, bouleau, 16 pouces rond \$27.00 corde livré en 8 pieds \$550.00 du 10 roues. Tél.:673-7620.

BOIS VERT, merisier, en 16 rond, \$28.00 corde livrée, tél.:673-7856.

BOIS VERT, merisier, bouleau, \$32.00 la corde, livré, fendu. Tél.:696-0598.

BOULEAU, ERABLE, MERISIER mixtes, \$27.00 rond, bouleau sec 12 mois, \$45.00 corde livrée, Chicoutimi, Jonquière et environs. Tél.:672-2416.

BOULEAU, merisier, \$28.00 rond, \$33.00 fendu, \$62.00 corde de 4'. Tél.:544-5948.

BOULEAU, érable, merisier, \$27.00 rond, \$31.00 fendu. Tél.:547-0383.

Bois de chauffage merisier 75%. Vous pouvez le couper vous-même ou on peut vous le livrer rond ou fendu, à 6 kilomètres de Laferrière. Tél.:548-2498, Luc Bolly.

Bouleau en 8 pieds: \$250.00 du camion, le tout livré. Vous pouvez venir le couper vous-même au chantier à 6 milles de la barrière de Chicoutimi. Tél.: 672-4461 ou 545-6328. Les Entreprises Forestières Munc Inc.

MERISIER, BOULEAU VERT, fendu, livré, \$33.00, tél.:549-1616, Eric Gagnon.

Demandé(67)

ACHERAIS table de billard Snooker, 6x12, en bon état. Tél.:668-8906 Alma.

AUTOS ET CAMIONS usagés (rebuts), et toutes sortes de métaux, etc...3357, boulevard St-François, Jonquière, tél.:542-6938.

LES ASPIRATEURS CHICOUTIMI achètent aspirateurs usagés de toutes marques. Tél.:696-5024, 547-3239.

Divers(68)

ABRITÉ-TOUS SOUS MON AILE AGENCE DE RENCONTRES SERIEUSE POUVANT T'AJDER À COMBLER TA SOLITUDE. COMMUNIQUEZ 548-2172.

ACHETONS ET LOUONS robes ou costumes de Carnaval. Tél.:696-4116.

AMOUREUX DU NORD. Album de photos avec liste de noms, descriptions, téléphones, (de toute tendance). Inscription gratuite aux dames, 6679 Caché, St-Damien, JOK-2E0. Tél.:514)835-3620.

ANTIQUITE: Set de chambre, 3 morceaux, lit, 2 bureaux, entre 90 et 100 ans. Tél.:549-5870.

BOIS pour plancher de bois franc, merisier, érable, chêne, frêne, à partir de \$0.87 le pied. Marchés et fournitures pour escalier. Tél.:543-7544, P.S.F. Enr..

Savez-vous qu'une bonne nutrition, c'est facile.

Avec **Shaklee**, naturellement! PROTEINES, VITAMINES, MINÉRAUX & FIBRES.

Shaklee INFO-SANTÉ 696-2240

BUREAUX-SECRETAIRES, chaises de bureau, tour à poterie, séparateurs de bureau, bain tourbillon. Tél.:545-1705, 543-2430.

CARMOMANCIENNE: vous voulez connaître l'avenir par le tarot? Pour rendez-vous, tél.:548-1018.

CULTURISTES, JOUEURS DE HOCKEY, ATHLETES! Ligne complète de produits et suppléments nutritifs disponibles. Aussi, gain et perte de poids. Achetez directement du fabricant. Ecrire: BODY DESIGNERS, P.O. Box 384, Welland, Ontario, L3B 5P7. Tél.:416-735-1082.

DIABETIQUE: Pour tout genre d'information et d'aide, appelez votre association du lundi au vendredi de 8h30 à 15h30. Tél.:545-6091.

ENCAN POPULAIRE, tous les samedis 13h00. Bar Ailleurs, L'Aéroparc, Jonquière.

FENETRES Arcon neuves, achetées pour maison canadienne, n'a jamais été posées. Offre raisonnable acceptée. Tél.:696-4301.

G.M.C. 1974, 3/4; Elan 1973; plusieurs articles de cuisine. Tél.:545-6791.

GRATTE neuve pour 4 roues avec système électrique, \$395.00, transport et installation compris. Tél.:demandez Réjean, 548-3249.

POELES au gaz propane blanche, 4 ronds, avec four, idéals pour chalet. Tél.:672-2293.

REFRIGERATEUR 17" \$200.00, polissage, laveuse industrielle \$250.00. Crédence fini merisier, 6 tiroirs. Aspirateur avec balai Electrolux, jaune, \$200.00, meubles rangement disques, journaux \$50.00. Tél.:696-4997.

SET salon: divan 3 places, fauteuil, 2 tables, \$500.00. Tél.:696-4997.

TELEVISIONS moniteur Sony 33; Sony 20; Sony 26. Tél.:696-1225.

DIVERS COMPTOIRS à vendre. Téléphonez à: 696-1225.

TRICOTEUSE Singer, état neuf, offre exceptionnelle, \$800.00. Tél.:672-2196.

VENTE DE LIQUIDATION: MARCHÉ aux puces, ouvert du mercredi au dimanche. Aussi à vendre. Tél.:542-8019.

2,200 presses de foin à vendre. Tél.:544-1266.

A VOIR DIRECTEMENT DU MANUFACTURIER

Salle de démonstration 1442, Cyrille-Vaillancourt — Chicoutimi
Stores vénitiens minis, horizontaux et verticaux
Réparation de tout genre
POUR ESTIMATION
Fernand Tremblay, 543-0432 ou 549-5732

Equipement de bureau(69)

AMEUBLEMENT de bureau à vendre. Tél.:549-7744.

Equipement boucherie: hache-viande, scie à viande, piqueur RCT. Equipement bar-restaurant: loges, tables, chaises, frigidaire, liqueurs, back-bar, poêle Garlamo, friteuse, table à salad, table chaude, mixeur 20430 PM, grill à steak, grill à B.B.Q., etc... Tél.:543-8314.

ATTENTION! ATTENTION! Avis aux restaurateurs et futurs restaurateurs, équipement et ameublement complets de restaurant. Ancienement Restaurant Ti-Noura, Jonquière. Tél.:695-3305, visite sur les lieux au 3570 boul. Harvey.

FRIGIDAIRE commercial à doubles portes coulissantes vitrées, presque neuf, 3 mois d'usage. Tél.:soir 678-9811, jour: 673-3605.

Equipement commerce et rest.(70)

ATTENTION! ATTENTION! Avis aux restaurateurs et futurs restaurateurs, équipement et ameublement complets de restaurant. Ancienement Restaurant Ti-Noura, Jonquière. Tél.:695-3305, visite sur les lieux au 3570 boul. Harvey.

FRIGIDAIRE commercial à doubles portes coulissantes vitrées, presque neuf, 3 mois d'usage. Tél.:soir 678-9811, jour: 673-3605.

Musique et accessoires(71)

AMPLIFICATEUR intégré Kenwood 40 watts, magnétocassette Pioneer, état impeccable, prix à discuter. Tél.:547-4946.

BATTERIE (Drum) 5 morceaux, 5 cymbales chromées, \$600.00. Tél.:672-4795, Sylvain.

CALCUL FABRICATION caisses de son, références, haut-de-gamme. Tél.:544-7523, 544-1905.

PIANO accoustique, très grande qualité, entièrement remis à neuf. Tél.:549-1638.

PIANO à vendre. Tél.:662-2958.

SPECIAL: guitare électrique Honda, forme exclusive, prix dérisoire. Tél.:isabelle 544-2617 soir.

Ordinateurs et jeux(72)

A LOUER JEUX NINTENDO et cassettes. Choix de 8 cassettes. Tél.:543-5256.

COMMODORE 64, unité de disques, moniteur, programmes et jeux. Tél.:après 17h00, 547-9164.

POUR L'ACHAT d'un système informatique approprié à vos besoins, et la garantie d'un service après vente, venez rencontrer nos spécialistes chez: ORDINA-CHIC INC. 162 et 170 Boisé ouest, Chicoutimi, tél.:696-4280, 496 avenue du Pont nord, Alma, tél.:662-5828.

Sports, chasse et pêche(76)

ENSEMBLE complet de fabrication de mouches à truite et à saumon. \$375.00. Tél.:236-4495.

EXCLUSIF: banc d'exercice Bodybar 2000, poids 160 livres, valeur \$430.00, prix distinctif. Tél.:isabelle 544-2617 soir.

TOURNOI EXTERIEUR de Hockey boules, samedi et dimanche (30-31 janvier), Bar Ailleurs. Inf.:542-7978, 542-7717.

Vacances, voyages(77)

MONTREAL, programme télévisé à 4 Saisons, 28-29 février, 1er mars, \$119.00. Voyages Lisa Desbiens, 542-5877.

PARTIE de sucre à St-Grégoire de Montréal, les 9 et 10 avril, \$89.00. Voyages Lisa Desbiens, 542-5877.

SALON DE LA FEMME, Montréal, 30 avril, 1, 2 mai, \$119.00. Voyages Lisa Desbiens, 542-5877.

Vêtements(78)

MANTEAU court en rat musqué, grandeur: 10-12 ans, refait à neuf, \$325.00. Tél.:après 17h00, sur semaine, 545-6571.

VESTE DE CUIR rouge-bourgogne, unisexe, achetée 1987 Pegabo, neuve, \$60.00. Tél.:544-2200, Michel.



RE/MAX
Saguenay Inc.
Courtier immobilier indépendant



ARVIDA: 2271, Vallierand, près de Dubose, bungalow 3 chambres, belle décoration, impeccable.

Inf: **Gaétan Boucher, 549-0021**
Re/Max Saguenay, 545-1515

SONGEZ-VOUS A FAIRE UNE CARRIERE?

Nous sommes une compagnie internationale et nous offrons la possibilité de faire une carrière à toute personne ambitieuse voulant vraiment réussir et possédant des aptitudes pour la direction.

L'EXPERIENCE N'EST PAS NECESSAIRE

- un programme de formation complet
- un revenu de départ garanti (à être discuté lors de l'entrevue)
- un revenu potentiel de \$15,000 à \$30,000, avant la fin de la première année.

Pour être admissible, vous devez:

- être âgé de 18 ans et plus
- être cautionnable
- posséder une automobile en bonne condition
- posséder un certificat d'études

«AVIS est donné par les présentes, conformément aux dispositions de l'article 1571D du Code Civil que «Industries Pagé Inc.» une compagnie ayant son principal établissement à Chicoutimi, province de Québec, a le 25 août 1986 cédé et transféré à la Banque Royale du Canada, toutes les créances comptables et autres, actuelles et futures à titre de garantie et que ces cessions ont été dûment inscrites dans la Division d'enregistrement de Chicoutimi le 26 août 1986 sous le numéro 449102.
Le vingt-septième jour de janvier 1988
LA BANQUE ROYALE DU CANADA
106, Racine est
Chicoutimi (Québec)
G7H 5C4

«AVIS est donné par les présentes, conformément aux dispositions de l'article 1571D du Code Civil que «Meubles Pagé Inc.» une compagnie ayant son principal établissement à Chicoutimi, province de Québec, a le 20 février 1986 cédé et transféré à la Banque Royale du Canada, toutes les créances comptables et autres, actuelles et futures à titre de garantie et que ces cessions ont été dûment inscrites dans la Division d'enregistrement de Chicoutimi le 21 février 1986 sous le numéro 440186.
Le vingt-septième jour de janvier 1988
LA BANQUE ROYALE DU CANADA
106, Racine est
Chicoutimi (Québec)
G7H 5C4

LOCAM



LOCATION DE CAMIONS

Nous sommes à la recherche d'un mécanicien diésel spécialité moteur, transmission et différentiel.

EXIGENCES:

- Minimum 10 ans d'expérience
- Aptitude à conduire camions lourds

CONDITIONS:

- Travail pour Chicoutimi
- 40 heures/semaine
- Payé à l'heure
- Assurance collective
- Habits fournis

Veuillez communiquer avec le directeur du Service pour une entrevue confidentielle.

Pierre Chiasson, 549-7441
1470, boul. du Royaume
C.P. 873
Chicoutimi, Qc
G7H 5B1

OFFRE D'EMPLOI

Nous sommes à la recherche d'une personne possédant une expérience en mécanique diesel.

EXIGENCES:

- Qualification Classe «A».
- Expérience minimum 5 ans.
- Expérience dans la réparation de camion «Mack» serait un atout.

CONDITIONS:

- Travail à Chicoutimi.
- 40 heures/semaine.
- Assurance collective.

Veuillez communiquer avec **PATRICK GOBEIL** pour une entrevue.



Mac-Klinik Diesel inc.
réparations générales
de camions lourds
— 696-2282 —
MACK 157, des Routiers, Chicoutimi, G7H 5B1



YVON DELWAIDE

CANADA
PROVINCE DE QUEBEC
DISTRICT DE CHICOUTIMI
NO: 150-11-000012-880

**COUR SUPERIEURE
(EN MATIERE DE FAILLITE)
SURINTENDANT: 034022**

Dans l'affaire de la faillite de:
L'AS DE LA MECANIQUE C.B. INC., cie
opérant un commerce de mécanique générale, 67, Price ouest, Chicoutimi, G7J 1G6.

AVIS est par les présentes donné que L'As de la Mécanique C.B. Inc. a déposé une CESSIION DE BIENS le 21 janvier 1988, et que la PREMIERE ASSEMBLEE DES CREANCIERS sera tenue le 8ème jour de février 1988, à 10h00, au bureau du syndic soussigné au 110, Racine est, Suite 225, Chicoutimi.
DATE DE CHICOUTIMI, ce 26ème jour de janvier 1988.

YVON DELWAIDE, syndic,

110 est, rue Racine, Suite 225, C.P. 970, Chicoutimi, G7H 5E8
1015, DuPont sud, Alma, Lac-St-Jean, G8B 2V6
Tel.: 662-3949

CORRECTIONS

A notre annonce parue dans Le Quotidien du jeudi, 28 janvier 1988

Styrofoam* SM

ON AURAIT DU LIRE:

1''X24''x96'' : **6,18\$** Au lieu de: 1½''X24''X96'' : **6,18\$**
1½''X24''X96'' : **9,28\$** 1''X24''X96'' : **9,28\$**

Nous nous excusons de ce contretemps.



Potvin & Bouchard Inc.

3900, rue Saint-Jean Jonquière 547-4751
790, Alma Chicoutimi 549-4600
50, des Pins Alma 668-3027

PROVINCE DE QUEBEC
DISTRICT DE CHICOUTIMI
COUR PROVINCIALE
NO: 150-02-001352-870

IMMEUBLES GIRALA INC., demandeur,
- vs -
OZGUR PEVROL ET DAVUT AKDOTGAN, défendeurs.

Le 8ème jour de février 1988, à 10h00 de l'avant-midi, au domicile desdits défendeurs, au no 621, rue Victoria, à Ville de La Baie, district de Chicoutimi, seront vendus par «venditioni exponas»

AMEUBLEMENT COMPLET DE RESTAURANT

1 micro-ondes; 1 congélateur; 1 table de service à vapeur; 1 poêle à patates frites; 1 plaque chauffante; 2 poêles à barbecue; un assortiment de poêles de différentes grandeurs assorties; 1 laveuse à vaisselle; un lot de vaisselle et d'articles de cuisine, de restaurant; un ameublement complet de restaurant qui comprend: tables, chaises et comptoirs et un vaisselier, 1 caisse-enregistreuse, 1 radio-cassettes, 1 système de son avec accessoires, 1 air climatisé, 1 cafetière avec accessoires, 1 enseigne extérieure et intérieure, 1 lot d'articles en stainless comprenant: plats et ustensiles pour 75 couverts, assortiment de contenants de nourriture, 1 lot de menus articles de restaurant comprenant verres, coupes, etc.

CONDITIONS: Argent comptant.

SOLANGE LAPOINTE
H.S.C.
Gagnon, Gauthier & Guimond Avocats:
1401, boul. Talbot
Chicoutimi (Québec)
G7H 5N6

Météo



**Min.: -13
Max.: -12**

MONTREAL (PC) — Voici les prévisions météorologiques pour la province de Québec émises par Environnement Canada pour vendredi avec un aperçu pour samedi.

Situation générale: une dépression en provenance de l'Ontario ennuagera rapidement nos régions d'ouest en est. Cette dépression donnera un peu de neige sur son passage. Les températures

s'adouciront au cours de la nuit de vendredi à samedi.

Samedi, la dépression étendra son influence sur tout le Québec avec des températures nettement au-dessus des niveaux saisonniers.

•••

Régions d'Abitibi-Témiscamingue: faible neige débutant en matinée. Vents devenant modérés et causant de la poudrière par endroits. Min.: près de -12. Max.: -10. Risque de précipitations: 90 p.c. Samedi: nuageux avec averses de neige.

•••

Réservoirs Cabonga et Gouin, Laurentides: ennuagement en matinée suivi de faible neige. Vents devenant modérés en après-midi.

Min.: près de -12. Max.: -10. Samedi: nuageux avec averses de neige.

•••

Pontiac-Gatineau et Lièvre: faible neige débutant en matinée. Vents devenant modérés. Min.: près de -12. Max.: -10. Risque de précipitations: 80 p.c. Samedi: nuageux avec quelques averses de neige.

•••

Ottawa-Hull-Cornwall: ennuagement en matinée. Averses de neige par la suite. Vents devenant modérés. Min.: près de -12. Max.: près de -10. Risque de précipitations: 70 p.c. Samedi: nuageux avec éclaircies.

•••

Montréal: ennuagement en matinée. Averses de neige par la suite. Vents devenant modérés. Min.: -12. Max.: -10. Risque de précipitations: 70 p.c. Samedi: nuageux avec éclaircies.

•••

Trois-Rivières et Drummondville: ensoleillé en matinée. Ennuagement par la suite suivi de quelques averses de neige. Vents devenant modérés en après-midi. Min.: près de -15. Max.: près de -11. Risque de précipitations: 60 p.c. Samedi: nuageux avec éclaircies.

•••

Québec, Beauce: généralement ensoleillé en matinée. Ennuagement par la suite. Vents devenant modérés en fin de journée. Min.: près de -13. Max.: -12. Risque de précipitations: 20 p.c. Samedi:

plutôt nuageux avec averses de neige dispersées.

•••

Estrie: ensoleillé en matinée. Ennuagement par la suite. Vents devenant modérés. Min.: près de -20. Max.: -10 à -12. Samedi: nuageux avec éclaircies.

•••

Lac St-Jean, Saguenay, La Tuque, Réserve des Laurentides: ensoleillé en matinée. Ennuagement par la suite. Vents devenant modérés en après-midi. Min.: près de -13. Max.: -12. Samedi: faible neige.

•••

Charlevoix et Rivière-du-Loup, Rimouski-Matapédia: généralement ensoleillé. Ennuagement en fin de jour-

née. Min.: près de -14. Max.: -12. Samedi: faible neige.

•••

Ste-Anne-des-Monts et Parc de la Gaspésie, Gaspé et Parc Forillon: ensoleillé avec passages nuageux. Min.: près de -15. Max.: -12. Samedi: faible neige.

•••

Baie-Comeau, Sept-Iles: généralement ensoleillé. Min.: près de -16. Max.: près de -12. Samedi: faible neige.

•••

Basse Côte-Nord, Anticosti: généralement ensoleillé. Min.: près de -15. Max.: près de -13. Samedi: ennuagement suivi d'un peu de neige.

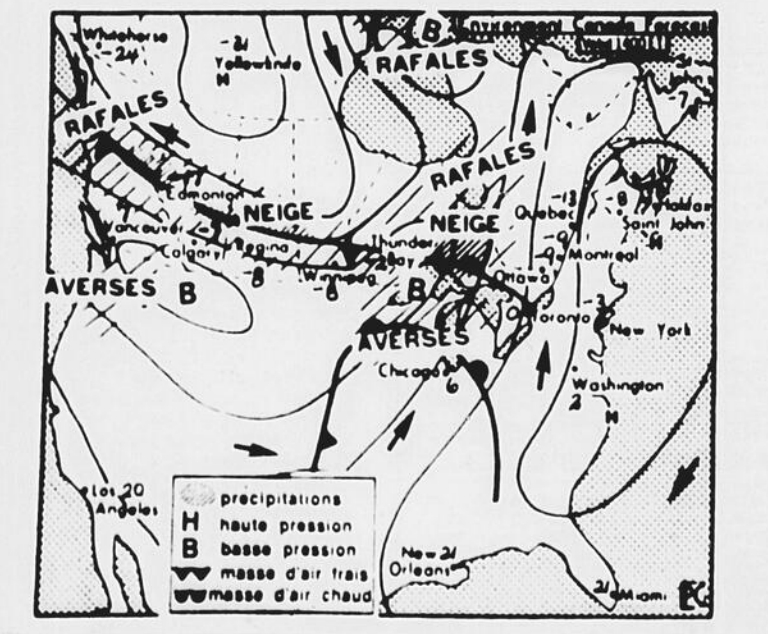

Au sud

| | |
|---------------|---------------|
| Acapulco | 17 beau 35 |
| Barbade | 25 nuageux 29 |
| Bermudes | 14 pluie 17 |
| Brownsville | 9 clair 21 |
| Daytona Beach | 1 clair 12 |
| La Havane | 14 nuageux 19 |
| Honolulu | 21 nuageux 26 |
| Kingston | 26 nuageux 33 |
| Las Vegas | 5 nuageux 16 |
| Los Angeles | 14 nuageux 27 |
| Mexico | 2 nuageux 17 |
| Miami Beach | 8 clair 15 |
| Myrtle Beach | -6 clair 3 |
| Nassau | 16 nuageux 20 |
| Orlando | 3 clair 13 |
| Palm Springs | 7 clair 23 |
| Reno | -1 nuageux 9 |
| San Juan | 21 nuageux 27 |
| Tampa | 1 clair 14 |
| Trinidad | 24 clair 32 |
| W. Palm Beach | 7 clair 15 |

Marées

CHICOUTIMI — La marée sera haute à 11h50 (4m1) et basse à 19h55 (1m1). Elle sera à nouveau haute à 00h35 (3m3).

LA BAIE — La marée sera haute à 11h35 (4m4) et basse à 18h40 (1m4). Elle sera à nouveau haute à 00h25 (3m6).

Vendredi, 29 janvier



Lever: 7h18
Coucher: 16h36

Juste pour...
vivre

donnez!

LA FONDATION



DU QUÉBEC
DES MALADIES
DU COEUR.

440 boul. Dorchester ouest, suite 1401
Montréal, Québec H2Z 1V7
Tél.: (514) 871-1551

VOUS ETES A LA
RECHERCHE D'UN
EMPLOI?

le QUOTIDIEN

vous présente les emplois disponibles au



Centre d'Emploi
du Canada

Cuisinier(ère)

No offre: 1663 - 8222 (6121-114)
Lieu: Chicoutimi
Traitement: \$14,38 l'heure
Conditions: Poste pour 6 mois, sur appel
Exigences: 2 ans d'expérience dans la cuisine professionnelle, cuisinier, classe I
Fonctions: Préparation cuisine professionnelle

Gérant(e)n de magasin

No offre: 1666 - 6594 (5130-114)
Lieu: Chicoutimi
Traitement: Salaire de base + commission
Durée: Perm. 40 heures/semaine
Exigences: Sec. V complété, 1 an d'expérience dans la vente
Fonctions: Assurer le service et la mise en marché

**Assistant(e)-gérant(e)
de magasin**

No offre: 1665 - 6594 (5130-114)
Lieu: Chicoutimi
Traitement: Salaire de base + % et bonis
Conditions: Perm. - 40 hrs/sem.
Exigences: Sec. V + 2 ans d'exp. dans le domaine
Fonctions: Assurer le service et mise en marché

**Commis de bureau
(homme ou femme)**

No offre: 1657 - 7799 (4197-114)
Lieu: St-Fulgence
Traitement: \$6,00/heure pour débiter
Conditions: Sur appel
Exigences: Minimum 1 an d'expérience en traitement de textes «Word Perfect»
Fonctions: Dactylographie, vérification de rapport, traitement de textes

Mécanicien(ne)

No offre: 1543 - 9921 - 8581-114

Lieu: Chicoutimi
Traitement: A discuter
Conditions: Perm. - 40 hrs/semaine
Exigences: 10 ans d'expérience dans la mécanique diesel, connaissance moteurs diesel, transmissions et différentiels
Fonctions: Faire réparation sur camions à moteurs diesel

**Graphiste
(homme ou femme)**

No offre: 1670 7741 3314-126
Lieu: Chicoutimi
Traitement: \$6.00/heure
Conditions: A la pige, 20 à 40 hrs/sem.
Exigences: Connaissances de base en séparation de couleurs, 1 an d'exp. et plus. Cours de concepteur graphique
Fonctions: Faire le montage et création

**Machiniste
(homme ou femme)**

No offre: 1672 - 3081 - 8313-154
Lieu: Chicoutimi
Traitement: Entre \$10,00 et \$14,00 l'heure
Conditions: Perm. 40 hrs/sem.
Exigences: 3 ans d'exp. minimum
Fonctions: Machinage de réparations de cylindre, barre, etc., aliser sur tout, fraiseuse, etc.

**Technicien(ne) de la
faune**

No offre: 032 - (2135-142) 0321
Lieu: St-Ludger-de-Milot (CEC Alma)
Traitement: A discuter
Conditions: 8 mois par année, logement fourni
Exigences: DEC en technique de la faune, connaissances en administration, 3 à 4 ans d'exp. en forêt
Fonctions: Superviser du personnel, travail général de technicien de la faune

SE PRÉSENTER AU CEC DE VOTRE LOCALITÉ
POSTES ÉGALEMENT OUVERTS AUX HOMMES ET AUX FEMMES

/// Décès ///



DESBIENS (M. Rosaire) — Est décédé le 27 janvier 1988 à l'Hôpital de Chicoutimi à l'âge de 66 ans M. Rosaire Desbiens, époux de dame Thérèse St-Gelais demeurant au 129 Des Champs, Chicoutimi-Nord. La dépouille mortelle est exposée au salon funéraire Emery Gravel 2410 rue Roussel, Chicoutimi-Nord (Ste-Anne) et les funérailles auront lieu samedi le 30 janvier à 11h00 en l'église Ste-Anne et les cendres déposées au Columbarium rue St-Armand. Outre son épouse il laisse dans le deuil ses enfants: Gilles (Aline Jomphe), Nicole (Edmour Garneau), Francine (Robert Laplante), Claire (Michel Riendeau), Claude, Pauline (Dany Lachance), Louise (Pierre Bouchard), son frère Gabriel (Marie). Ses sœurs: Aline et Charlotte (Ghislain Girard), ainsi que plusieurs beaux-frères et belles-sœurs, plusieurs petits-enfants. Pour les personnes désireuses d'offrir des dons ils sera possible de le faire au salon funéraire en faveur de la Société d'Alzheimer. Direction funéraire: Emery Gravel Inc. Chic.-Nord.



DUFOUR (Antoinette) — Est décédée à la Maison mère des Soeurs Antoniennes de Marie, jeudi, le 28 janvier 1988, à l'âge de 54 ans et 6 mois, Soeur Antoinette Dufour (M. de Ste-Anastase). Elle avait prononcé les vœux de religion depuis 35 ans et 5 mois. La dépouille mortelle est exposée à la Maison mère, 927 rue Jacques-Cartier Est, Chicoutimi. Les funérailles auront lieu samedi, le 30 janvier à 14h00 en la chapelle de la Maison mère. En plus de sa famille religieuse, Soeur Antoinette laisse dans le deuil sa mère, dame Laurette Bouchard (1ère nocces feu Eugène Dufour), 2ième nocces feu Joachim Lachance et en 3ième nocces feu Ovide Mailloux, ses frères et sœurs: feu Paul (Louissette Simard), Soeur Clémence Dufour, Bon-Conseil, Germaine (Léo Beaudoin), Alcide (Dolorès Piché), Gérard (Madeleine Fillon), Solange, feu Rosaire (Louissette Tremblay). Direction des funérailles: Aubin et Fils, Chicoutimi.



ST-GELAIS (Blanche Tremblay) — Est décédée à l'Hôpital de Chicoutimi, le 27 janvier 1988, à l'âge de 82 ans et 6 mois dame Blanche Tremblay, épouse en 1ères nocces de feu M. J.-W. Poltras et en 2e nocces de M. Georges St-Gelais, demeurant au 208, Thomas Duperré, Chicoutimi. La dépouille mortelle sera exposée jeudi, le 28 janvier 1988, à 19h00, au 825, avenue Bégin, coin des Champs-Élysées à Chicoutimi. Les funérailles auront lieu samedi, le 30 janvier 1988, à 10h30, en l'église de St-Antoine. Elle laisse dans le deuil outre son époux, ses enfants: feu Jean-Paul Poltras (Thérèse Marcoux), Gilles Poltras (Yolande Pineault), Jeannine Poltras (Julien Truchon), ainsi que plusieurs petits-enfants. Ses frères et sœurs: Jeanne Girard (Zélada Guérin), feu Joseph Girard (Marguerite Tremblay), feu

Eugène Tremblay, Simone Girard (feu Gustave Tremblay). Ses beaux-frères et belles-sœurs: Marie-Alice Poltras (Clodomir Cloutier), Marie-Louise Poltras (Rock Gauthier), René Poltras (Lise Barrette), Marguerite Poltras (Edmond Duchesne), feu Philippe Poltras (Julia Dallaire), feu Marie-Blanche Poltras (feu Merid Tremblay), Thérèse Poltras, Henri Poltras, feu Almas St-Gelais (feu Marie-Laure Côté), feu Rosario St-Gelais (feu Cédulle Boullanne), feu Ronaldo St-Gelais (feu Antoinette Maltais), feu Lorenzo St-Gelais (feu Alice St-Gelais), Léopold St-Gelais (Almire Girard), Louis-Henri St-Gelais (Pâquerette Tremblay), ainsi que ses neveux et nièces et de nombreux parents et maïs. Pour ceux qui le désirent faire parvenir vos dons à la Fondation Régionale de l'Hôpital de Chicoutimi. Direction funéraire: Gravel & Fils Ltée.

DION (M. Adéard) — Est décédé le 28 janvier au centre hospitalier de Dolbeau à l'âge de 76 ans, M. Adéard Dion époux de Dame Marie-Julie Doucet, demeurant à Normandin. La dépouille mortelle est exposée au funérarium Marcel Dion, 1140 de l'Eglise, Normandin. Les funérailles auront lieu samedi à 14h00 en l'église de Normandin et l'inhumation au cimetière paroissial. Outre son épouse il laisse dans le deuil, ses enfants: Cécile (Jean-Denis Marceau), Paul, Noël (Françoise Frignon), Denise, Claudine (Rodrigue Théberge), France, Maurice (Mauriote Fortin), Gérard, Jeannine (Ghislain Lyna), Jeannette (Julie Lyna), Miryam, Hélène (Richard Vaillancourt), ses 32 petits-enfants et un arrière-petit-enfant. Son frère Adolphe (Annette Fortin), ses sœurs: Clara (feu Joseph Gobeil), Aline (feu Léon-Paul Bouchard), Yvonne (feu Lorenzo Proulx), Patricia (Huster Garneau), parents et amis. Il était membre honoraire de la garde paroissiale et des Chevaliers de Colomb de Normandin. Ceux qui le désirent faire parvenir vos dons à la fondation du centre hospitalier de Dolbeau. Direction Funéraire: Marcel Dion.



LABRECQUE (M. Magella) - Depuis un an, tu nous a quitté, ta présence nous manque beaucoup. Tu resteras toujours présent dans nos cœurs. La messe anniversaire sera célébrée samedi le 30 janvier à 16h00 en l'église Ste-Famille de Jonquière. Merci à tous ceux qui s'uniront à nous par leurs prières pour cette célébration.

SAINT-ESPRIT — Saint-Esprit, toi qui éclaircis tout, qui illumine tous les chemins pour que je puisse atteindre mon idéal, toi qui me donnes le don divin de pardonner et oublier le mal qu'on me fait et que dans tous les instants de ma vie tu es avec moi, je veux, pendant ce court dialogue, te remercier pour tout et confirmer encore une fois que je ne veux pas me séparer de toi à jamais, même et malgré n'importe quelle illusion matérielle. Je désire être avec toi dans la gloire éternelle. Merci de ta miséricorde envers moi et les miens. (La personne devra dire cette prière pendant trois jours de suite.) Après les 3 jours, la grâce demandée sera obtenue même si elle pouvait paraître difficile. Faire publier aussitôt la grâce obtenue sans dire la demande, au bas mettre les initiales de la personne exaucée. Signé: initiales de la personne exaucée. Reconnaissance et actions de grâces au Saint-Esprit pour l'aide obtenue à la suite de son intercession. Signé:

Signé: R.F.M.

IN MEMORIAM

MORASSE (Mme Eugène) — Est décédée le 27 janvier 1988 à Chicoutimi à l'âge de 65 ans Mme Pierrette Tremblay, épouse de M. Eugène Morasse demeurant au 440 boul. Tadoussac, Valin. La dépouille mortelle est exposée au salon funéraire Emery Gravel 2075 boul. Tadoussac, Chicoutimi-Nord (St-Luc) et les funérailles auront lieu samedi le 30 janvier à 14h00 en l'église St-Luc et les cendres déposées au cimetière St-David. Outre son époux elle laisse dans le deuil ses enfants: Guy Morasse (Suzanne Pedneault), Gilles (Denise Leroux), Michel (Esther Simard), Hélène (Jean-Guy Tremblay), Louise (Langis Perron), Denise (Harold Perron), ses petits-enfants: Nathalie, Sophie, Claudia, Stéphanie, Dominic, Eric, Patrice, Hugo, Carl, Maxime, Janie, Sébastien, Kim et Raphaël. Elle laisse aussi sa mère: Mme Marie-Anne Piché. Ses frères et sœurs: John Tremblay (Brigitte Brassard), Lucienne Tremblay (Alexandre Bouchard), Maurice Tremblay (Laurette Tremblay), Lydia Tremblay (feu Evariste Lavoie), Jean-Claude Tremblay (Rosette Grégoire), Nicole Tremblay (Névil Lévesque), Marie-Ange Piché (Gustave Desmeules). Ses beaux-frères et belles-sœurs: Ernest Morasse (Simone), feu Ludger Morasse (feu Florence Gélinas), Simone Morasse (Gustave Bellemarre), Antoinette Morasse (Henri-Paul Bellerive). Elle faisait partie de la Communauté Néo-Catéchuménat de la paroisse St-Luc. Elle laisse également de nombreux parents et amis. Direction funéraire: Emery Gravel Inc., Chic.-Nord.



Lors du décès de

**M. Armand Dallaire
de Laterrière**

Ses parents et ses amis ont voulu perpétuer son nom en faisant des dons à la Fondation régionale de l'Hôpital de Chicoutimi.

Ces dons aideront l'achat d'équipements destinés aux spécialités et aux ultra-spécialités à vocation régionale.

La population du Saguenay-Lac-St-Jean dit MERCI aux généreux donateurs.

«LA FONDATION DE MA VIE»



On peut rejoindre directement
la Fondation de Ma Vie
en signalant le: **696-9962**

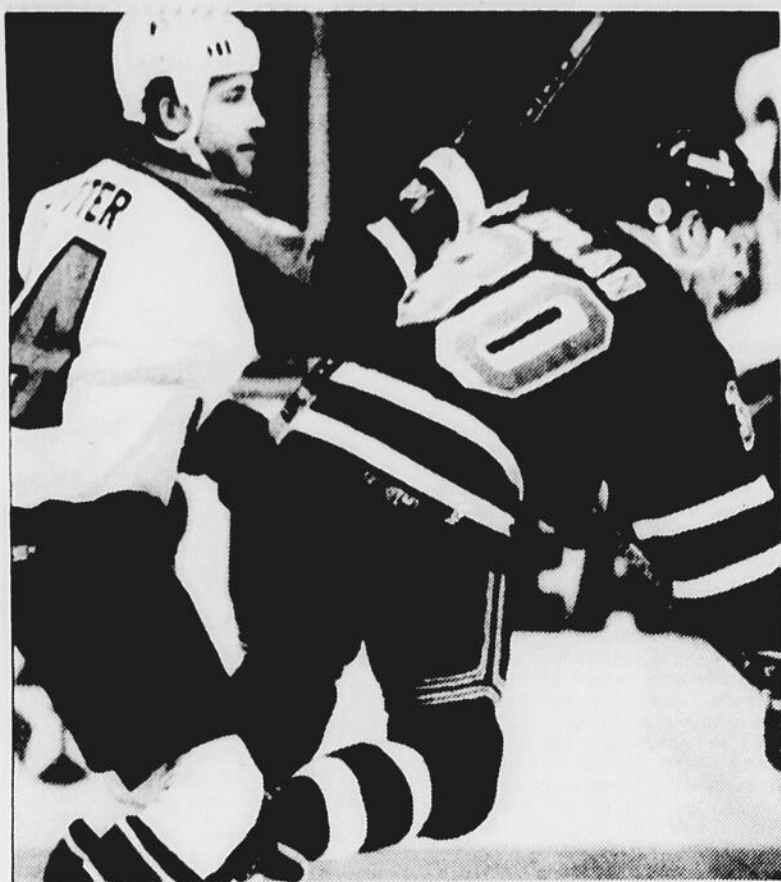

UNIFORME — Chris Nilan a gardé le même numéro mais il porte maintenant l'uniforme bleu des Rangers de New York. (Laserphoto PC)

Ludwig blessé Svoboda guéri

WASHINGTON (PC) - Craig Ludwig est rentré à Montréal plutôt que d'accompagner ses coéquipiers à Washington. Mais heureusement pour le Canadien, Petr Svoboda a été déclaré prêt à revenir au jeu et il prendra sa place ce soir contre les Capitals.

"Il s'est réveillé avec un problème d'insensibilité du côté droit de la figure, a expliqué Jean Perron, et il y a sûrement un nerf de touché".

Ludwig a été atteint par le casque protecteur de Mikael Andersson au moment où ce dernier lui servait une solide mise en échec. Il était d'ailleurs très amoiché au-dessus de l'oeil droit et il a subi une légère commotion cérébrale. Le thérapeute Eugène Gaudet l'a d'ailleurs gardé éveillé toute la nuit pour être bien certain qu'il n'y ait pas de complication, mais là n'était pas le problème.

Contre Washington

Perron s'attend par ailleurs à une bonne performance de ses joueurs à Washington. "On leur en doit encore", a-t-il dit en rappelant que la victoire remportée ici en octobre (3-2) était la première depuis 1979.

Et puis l'équipe est sur une bonne lancée et Perron était fier des deux dernières "grosses victoires" remportées contre des équipes de la division Adams, y portant enfin la fiche du Canadien à .500 (7-7-4).

Le Canadien est arrivé dans la région de Baltimore en fin d'après-midi. C'est là qu'il loge en attendant d'affronter les Capitals, toujours dans le Maryland.

Ceux-ci continuent d'avoir des hauts et des bas et ils se retrouvent au troisième rang de la division Patrick, mais loin d'être assurés de participer aux séries éliminatoires puisqu'ils ne devancent les Devils du New Jersey, en cinquième place, que par trois points.

Dale Hunter (15-23-38) est le quatrième compteur de l'équipe, derrière Mike Gartner (32-20-52) et les défenseurs Larry Murphy (6-40-46) et Scott Stevens (5-40-45). Clint Malarchuk (3.31) et Pete Peeters, moins utilisés (2.58), présentent la quatrième meilleure moyenne d'équipe chez les gardiens.

Jeu robuste

Par ailleurs Jean Perron s'attend à du jeu plus robuste de la part de quatre joueurs qu'il a expressément nommés pour prendre la relève de Chris Nilan.

Il a insisté sur Sergio Momesso, dont la cote est en hausse, et qui a une excellente occasion de se gagner un poste régulier. Les autres sont Shayne Corson, Mike McPhee et Craig Ludwig.

"Je sais que j'ai besoin de durs, mais ça me prend des gars qui savent jouer au hockey", a précisé l'entraîneur.

"Et si ça ne va pas, je fouillerai dans le réservoir à Sherbrooke", a-t-il ajouté.

Perron a été jusqu'à dire qu'il y avait de fortes possibilités que Steve Fletcher soit rappelé pour les matches à Boston. Selon lui, c'est le seul endroit où la situation est vraiment différente.

le QUOTIDIEN SPORTS

Echange de Chris Nilan

Savard réussit un fameux coup

WASHINGTON (PC) - Ce n'est peut-être pas un vol mais Serge Savard semble avoir réalisé un fameux coup de bon échange. Phil Esposito, de son côté, a continué de compromettre l'avenir des Rangers.

En retour de Chris Nilan, un joueur de quatrième trio qui aura bientôt 30 ans, le Canadien a de très fortes chances de mettre la main sur un des cinq premiers choix au repêchage en 1989.

Et Serge Savard a beau dire qu'il aurait pu obtenir un peu plus ("d'autres considérations") par le biais d'une transaction semblable avec l'équipe d'une ville où Nilan ne voulait pas aller (ce dernier a avoué que c'était St. Louis), ses chances d'obtenir un choix de repêchage plus élevé sont de beaucoup supérieures suite à l'échange avec les Rangers.

En effet, quelle que soit la position de ces derniers au classement général la saison prochaine, ils (c'est-à-dire le Canadien...) auront droit de repêcher parmi les cinq pre-

miers s'ils ne sont pas classés dans les séries éliminatoires. Or Bergeron l'a assez dit, le gros avantage de Savard, c'est que la division Patrick est la seule où deux équipes sont exclues des séries d'après-saison. De plus, les chances

qui exercent une influence néfaste et d'un joueur appelé à jouer de moins en moins souvent, vu les règlements plus sévères qui handicapent les joueurs plus punis. Sans compter qu'ils ont moins de temps de glace parce qu'ils n'évoluent pas sur les unités spéciales.

Perron choqué

Jean Perron a été choqué hier par les commentaires d'un éditorialiste montréalais qui a écrit qu'il avait peur de Nilan et de Chris Chelios.

Las des critiques et exigences de son joueur-problème, Perron a avoué que sa réaction après le dernier match contre les Flyers de Philadelphie, lorsqu'il avait été cloué sur le banc en prolongation, avait fait déborder le vase.

"S'il avait accepté d'être utilisé comme je le voulais, il serait encore à Montréal", a-t-il ajouté, en se disant capable de vivre avec un joueur au caractère difficile: "Mais de là à dire que j'avais peur de lui..."

L'entraîneur du Canadien sort d'ailleurs grand gagnant des derniers événements qui ont quelque peu assombri sa troupe: il s'est débarrassé d'un joueur qui l'embêtait, il a reçu l'appui de son capitaine Bob Gainey et d'un joueur devenu important comme Guy Carbonneau, et ses joueurs ont recommencé à bien jouer.

Avenir hypothéqué

"Bergeron a toujours voulu Nilan", affirme Perron, qui affirme que "l'échange sera bon pour les deux équipes".

A New York, on a des visées plus immédiates, et après avoir cédé le premier choix de 1988 en retour d'un entraîneur (Bergeron), voilà qu'on échange celui de 1989 pour un joueur robuste jugé essentiel, mais qui pourra difficilement faire la différence à lui seul.

Pour les raisons expliquées plus haut et qui valent aussi bien à New York qu'à Montréal. Et aussi parce que Nilan est un joueur ordinaire, vieilli, qui a profité à Montréal.

Que vaudra-t-il au côté des marginaux des Rangers, qui étaient hier à sept points d'une place dans les séries ?

Et peut-on croire vraiment que sa seule présence permettra de combler l'écart ?

Et à Esposito de sauver son poste ?

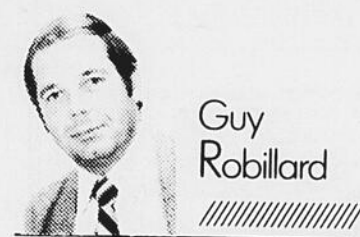

Guy Robillard

des Blues de rater les séries dans la faible division Norris sont beaucoup plus faibles que celles des Rangers.

Et même si ceux-ci parviennent à se classer, ils termineront sûrement derrière le Canadien au classement général et le simple fait d'améliorer sa position au repêchage constitue déjà une bonne valeur pour Nilan.

Le Canadien, en plus, se débarrasse d'une pomme pour-

Au filet

WASHINGTON (PC) - Jean Perron a beaucoup parlé des Nordiques cette semaine. Et c'est à jurer qu'il veut imposer de la pression à Ron Lapointe avant les quatre derniers matches entre les deux équipes.

L'entraîneur du Canadien, en effet, ne cesse de dire comment les Nordiques ont une bonne équipe, la seule dans la division à compter sur des Peter Stastny et Michel Goulet. Et il énumère ensuite le personnel de soutien en le vantant.

Il va même jusqu'à dire que peu d'équipes peuvent miser sur trois défenseurs de la trempe de Robert Picard, Normand Rochefort et Randy Moller (que Lapointe a déjà gardé dans les estrades). Il parle aussi en bien de Tommy Albelin et même de Steve Finn. Quant au gardien Mario Gosselin, il admet qu'il a ses problèmes, mais prend soin d'ajouter que "moi je saurais quoi faire avec..."

Perron dit encore que le système défensif était plus efficace auparavant et s'il ne mentionne pas le nom de Lapointe, ni ne critique son travail, il répète souvent à quel

point il estime Michel Bergeron.

Lapointe tombera-t-il dans le panneau en répliquant à Perron de se mêler de ses affaires ? Suite au prochain épisode...

Perron a aussi commenté favorablement l'engagement de Jim Schoenfeld au New Jersey.

"On ne lui a pas donné suffisamment de temps à Buffalo", a-t-il dit au sujet de celui qui avait tout de même conservé une moyenne de .500, ce que Scotty Bowman lui-même ne pouvait plus réussir.

Larry Robinson refuse d'admettre que "ainsi vont les défenseurs, ainsi va le Canadien". Il y a 20 joueurs au sein d'une équipe, rappelle-t-il.

N'empêche que Jean Perron a récemment convoqué un meeting de sa brigade défensive.

Chris Chelios, lui, est attristé par le départ de son ami Chris Nilan.

"Rappelez-vous tout ce qu'il a fait pour les enfants handicapés", a-t-il mentionné.

Les Nordiques s'inclinent 3-0 à Boston

Gosselin ne pouvait pas tout faire

BOSTON (PC) - Mario Gosselin a livré une performance digne du gardien numéro un de l'équipe mais ce ne fut pas suffisant aux Nordiques pour l'emporter, hier soir, à Boston. Les Bruins ont en effet pris la mesure des Fleurdelisés, 3-0, permettant au gardien Réjean Lemelin d'enregistrer son troisième jeu blanc cette saison.

Les Bruins ont complètement dominé cette rencontre, limitant leurs adversaires à 19 tirs. De son côté, Gosselin était bombardé de 33 lancers. Randy Burridge, Ken Linseman et Geoff Courtnall ont trompé la vigilance de Gosselin qui n'a cependant rien à se reprocher sur les trois buts.

Deux autres buts

L'attaque des Nordiques a montré beaucoup plus d'intensité en troisième mais pas assez pour percer la forteresse défendue par Lemelin.

Les Nordiques ont obtenu une chance en or de niveler le score au milieu de l'engagement lorsqu'ils ont déployé un jeu de puissance. Mais en

vain. Lemelin a été particulièrement solide contre Peter Stastny.

Immédiatement après cette attaque à cinq, les Bruins sont revenus à la charge par l'entremise de Ken Linseman (17e). La petite peste des Bruins s'est accaparée d'une rondelle libre à sa ligne bleue et a filé, dans un deux-contre-un, au but adverse en compagnie de Cam Neely. Linseman a feinté une passe vers Neely pour aussitôt diriger son tir qui a battu Gosselin à sa droite.

A la 17e minute, Geoff Courtnall (25e) a complété la marque sur un bel effort individuel.

Pluie de punitions

Aucune équipe n'a réussi à s'inscrire au pointage en première période malgré la pluie de punitions infligées par l'officiel Bob Myers. Ce dernier a distribué 10 pénalités mineures dont six aux Bruins. Du Myers tout craché...

Même si les Nordiques ont

profité de deux jeux de puissance de plus que leurs rivaux, ce sont néanmoins les Bruins qui ont dirigé le plus de tirs en direction du but adverse.

Mario Gosselin a en effet repoussé neuf tirs des Bruins. Il a effectué des arrêts difficiles devant Geoff Courtnall, Raymond Bourque, Glen Wesley et Gord Kluzak. De son côté, Réjean Lemelin a stoppé les cinq lancers dirigés vers lui. Malgré le nombre de lancers peu élevés, les Nordiques ont tout de même pris des tirs de qualité. C'est pourquoi, Lemelin a eu à s'illustrer devant Alan Haworth, deux fois, Michel Goulet et Peter Stastny.

Contrairement aux matchs précédents à Boston entre les deux équipes, le premier tiers a donné lieu à du jeu relativement calme. Jay Miller et Gord Donnelly ne faisant que quelques apparitions sans histoire.

Du grand Gosselin

Randy Burridge (19e) a ouvert la marque à 3:25 de la deuxième période au moment où une pénalité était annoncée aux Nordiques. Arrivant rapidement dans l'enclave, Burridge a reçu une passe parfaite de Bob Sweeney et a aussitôt décoché un lancer à la gauche de Gosselin. Le disque a semblé toucher à un bâ-

ton avant de battre le portier des Nordiques.

Les Bruins ont largement dominé cette période. Sans leur gardien, il y a longtemps que les Fleurdelisés auraient pu oublier ce match. Gosselin a fait face à 16 lancers et il a tout simplement été étincelant. Il a donné les arrêts-clés tant souhaités à son équipe mais les Nordiques n'ont rien provoqué en attaque. Ou si peu, en tenant compte des tirs de Peter Stastny et Normand Rochefort en fin de période.

Réjean Lemelin a été mis à l'épreuve en cinq occasions. Une fois de plus, cette période a donné lieu à du jeu ouvert et non physique.

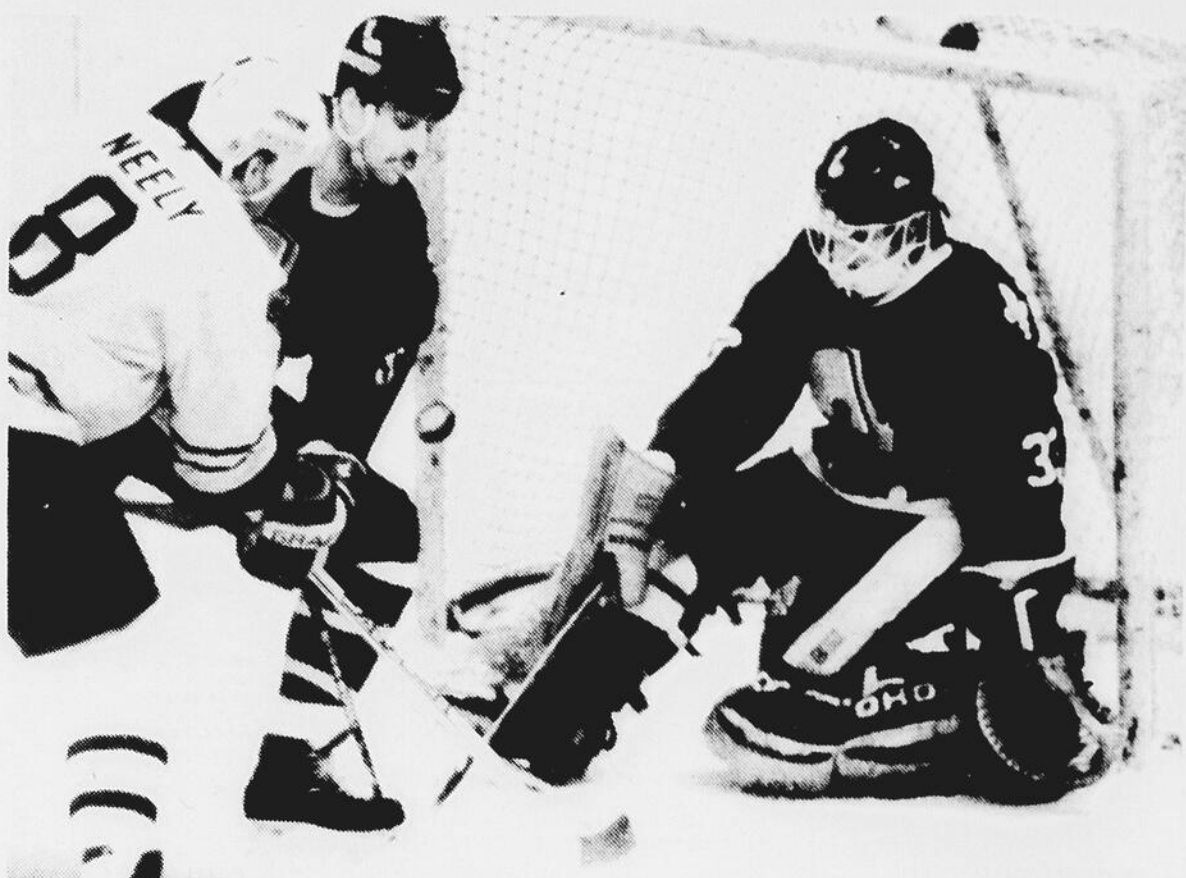

MARIO GOSSELIN... a été à la hauteur de la situation lors de cette défaite à Boston. Il s'apprête ici à bloquer un lancer de Cam Neely, en

première période, avec l'aide du défenseur Normand Rochefort.

(Laserphoto AP)

Lamentables en attaque

BOSTON (PC) - Chez les Nordiques, après le match, on s'accordait pour dire que l'équipe avait joué un match quasi impeccable en défensive mais que l'attaque avait été lamentablement silencieuse.

"Nous avions un plan de match très précis et j'avoue que nous nous en sommes tenus pour presque la majorité du match", a reconnu l'entraîneur-adjoint Alain Chainey après la rencontre. "Nous voulions fermer le jeu au possible et attendre nos occasions. Mais nous n'avons justement pas profité de ces occasions qui sont venues à plusieurs reprises. En fait, notre jeu de puissance a été contraint à l'impuissance en six occasions. C'est ce qui explique le résultat du match", a-t-il analysé.

Chainey s'est dit d'avis que le match avait été physique même si, sur la feuille de pointage, on indiquait seulement un total de 24 minutes de punition. "Même s'il n'y a pas eu de batailles, ce fut un match physique comme il s'en joue toujours à Boston".

Picard

Pour sa part, le défenseur Robert Picard a répondu aux questions des journalistes dans un vestiaire rempli de joueurs déçus. "Le match s'est joué dans les sept dernières minutes alors que les Bruins ont marqué deux buts. Le deuxième but du match nous a fait mal puisque nous venions juste d'obtenir un jeu de puissance sans marquer", a rappelé le vétéran défenseur.

Picard a continué en disant que les Nordiques avaient disputé une partie comme le plan de match avait été établi.

"Mais, que voulez-vous, notre attaque massive était en panne ce soir".

Gosselin

Entouré de journalistes, le gardien Mario Gosselin paraissait déçu de la tournure des événements. "Il aurait fallu que nous comptions un but au cours des deux premiers tiers. Mais ce but n'est jamais venu", a-t-il opiné.

Puis, le gardien des Nordiques s'est objecté à la remarque d'un journaliste qui lui disait avoir trouvé des points positifs dans son jeu. "Vous dites que je devrais me satisfaire de ma performance parce que j'ai fait les arrêts-clés ce soir. Or, à ce que je sache, j'ai concédé trois buts tout comme ce fut le cas, mardi, contre Los Angeles. Mais, mardi, nous avons gagné. C'est ce qui compte le plus à mes yeux.

O'Reilly

"Nous avons disputé un solide match en défensive à commencer par notre gardien Réjean Lemelin", a soutenu l'entraîneur Terry O'Reilly.

"Nous avons disputé un match discipliné. J'ai aussi l'impression que les Nordiques voulaient remporter ce match avec finesse. Mais notre plan de match était adéquat".

Pour sa part, le gardien Réjean Lemelin s'est dit heureux de sa performance même si ce fut une soirée facile. "Je suis surtout content d'être revenu en force après ma contre-performance devant les Flyers de la Philadelphie. Je ne voulais pas tomber dans une léthargie, surtout à ce temps-ci de la saison".

La machine à rumeurs en action

Guérard pourrait retourner

BOSTON (PC) - La nomination de Jos Hardy au poste d'entraîneur des Cataractes de Shawinigan a alimenté la machine à rumeurs au cours des derniers jours. Les dernières rumeurs veulent que l'arrière des Nordiques, Stéphane Guérard, soit retourné à son club junior d'ici peu.

Questionné à cet effet, hier, l'entraîneur des Nordiques, Ron Lapointe, a admis que toutes les possibilités étaient encore à envisager dans le cas de Guérard mais il a tenu à préciser que cela n'avait rien à voir avec le départ de Jacques Grégoire et l'arrivée de Jos Hardy. On sait que Grégoire, l'ex-pliote des Cataractes, avait fait quelques sorties intempestives à l'endroit des Nordiques et au sujet de Guérard, ce qui avait choqué l'état-major des Fleurdelisés.

"Il n'est pas question de retourner Guérard à Shawinigan pour la simple raison que Jacques Grégoire est parti. Ce

n'est pas le raisonnement d'une équipe professionnelle", s'est objecté Lapointe. "Nous allons étudier, au cours des prochains jours, ce qui est le mieux pour l'avenir de Stéphane Guérard et des Nordiques", a-t-il ajouté.

Une saison à oublier

Guérard n'a disputé que six matchs à Québec cette saison, lui qui n'a joué que 31 parties chez les juniors l'an dernier. Incluant les séries, il a participé à un peu plus de 50 matchs en deux ans. Ce qui est beaucoup trop peu...

L'arrière originaire de Sainte-Elizabeth a été incommodé par une mononucléose l'an dernier. Cette saison, on n'a pas fait appel à ses services en début de saison. Puis, il a effectué une tournée européenne avec l'équipe olympique canadienne au cours de laquelle il a attrapé un virus. A son retour de cette expérience difficile, il a disputé quelques matchs. Il devait se

blessé au genou droit le 3 décembre à Buffalo, le soir où André Savard a dirigé son dernier match avec les Nordiques. Depuis, il a subi deux arthroscopies qui l'ont tenu à l'écart du jeu.

"Stéphane doit recommencer à patiner d'ici quelques jours. Nous allons d'abord regarder si son genou est guéri. Après quoi, nous allons décider de ce qu'il adviendra".

Même s'il aimerait voir ce dont est capable Guérard, Lapointe a cependant mentionné qu'il commençait à se faire tard pour "essayer" un jeune défenseur comme lui. "Il nous faut absolument des victoires. Présentement, nous donnons un sérieux essai à Bobby Dollas. Il devrait jouer ce soir (hier) à Boston et samedi à Saint-Louis. Si nous jugeons que Dollas est apte à demeurer avec l'équipe, nous nous retrouverons avec un personnel de neuf défenseurs.

Les chiffres

Hockey

LIGUE NATIONALE

CLASSEMENT

Conférence Clarence-Campbell

Section Norris

| | Mj. | G. | P. | N. | Bp. | Bc. | Pts |
|-----------|-----|----|----|----|-----|-----|-----|
| Detroit | 49 | 24 | 19 | 6 | 193 | 165 | 54 |
| St. Louis | 50 | 22 | 23 | 5 | 171 | 173 | 49 |
| Chicago | 50 | 22 | 25 | 3 | 180 | 204 | 47 |
| Minnesota | 53 | 16 | 29 | 8 | 166 | 219 | 40 |
| Toronto | 50 | 15 | 28 | 7 | 183 | 211 | 37 |

Section Smythe

| | Mj. | G. | P. | N. | Bp. | Bc. | Pts |
|-------------|-----|----|----|----|-----|-----|-----|
| Calgary | 50 | 30 | 14 | 6 | 253 | 182 | 66 |
| Edmonton | 51 | 28 | 16 | 7 | 225 | 171 | 63 |
| Winnipeg | 49 | 22 | 21 | 6 | 179 | 185 | 50 |
| Vancouver | 51 | 16 | 28 | 7 | 175 | 195 | 39 |
| Los Angeles | 53 | 17 | 31 | 5 | 193 | 243 | 39 |

Conférence Prince-de-Galles

Section Adams

| | Mj. | G. | P. | N. | Bp. | Bc. | Pts |
|----------|-----|----|----|----|-----|-----|-----|
| Montréal | 51 | 27 | 14 | 10 | 188 | 158 | 64 |
| Boston | 52 | 29 | 18 | 5 | 194 | 162 | 63 |
| Buffalo | 51 | 23 | 20 | 8 | 170 | 191 | 54 |
| Hartford | 49 | 21 | 21 | 7 | 150 | 156 | 49 |
| Québec | 48 | 21 | 24 | 3 | 173 | 180 | 45 |

Section Patrick

| | Mj. | G. | P. | N. | Bp. | Bc. | Pts |
|--------------|-----|----|----|----|-----|-----|-----|
| Philadelphie | 50 | 25 | 19 | 6 | 172 | 177 | 56 |
| NY Islanders | 48 | 23 | 20 | 5 | 188 | 172 | 51 |
| Washington | 50 | 22 | 22 | 6 | 171 | 159 | 50 |
| New Jersey | 51 | 22 | 24 | 5 | 175 | 191 | 49 |
| Pittsburgh | 52 | 20 | 23 | 9 | 202 | 210 | 49 |
| NY Rangers | 50 | 19 | 25 | 6 | 194 | 191 | 44 |

Jeu

Boston 3 Québec 0
 NY Rangers 5 Philadelphie 2
 New Jersey 6 Pittsburgh 3
 St. Louis 9 Minnesota 1

Vendredi

Toronto à Detroit 5
 NY Islanders à Buffalo 5
 Montréal à Washington 5
 Calgary à Edmonton 5
 Chicago au New Jersey 5
 Hartford à Vancouver 5

Samedi

Winnipeg à Philadelphie
 NY Rangers à Boston
 Montréal à NY Islanders 5

Tournoi bantam de Chicoutimi

Jeu 28 janvier

Classe AA
 74 Jonquière 6 Mistassini 4

Classe BB
 Marquis Jonq 1 Sénateurs Laval 2

Classe B
 Voyageurs Jonq 5 Monarques Chic 3

Classe C
 As Jonquière 1 Traversiers Chic 7
 Alma 1 Falardeau 3

Vendredi 29 janvier

Classe AA
 Montréal vs 74 Jonq 9h30
 Verdun vs Beauport 9h30
 Verdun vs Montréal 15h30
 Mistassini vs Beauport 17h00

Classe BB
 St-Bruno vs Lanaudière 11h00
 Roberval vs Montréal 12h30
 Dynamos Chic vs Laval 14h00
 Solaris Chic vs Rimouski 14h00
 La Baie vs Lanaudière 18h30

Classe B
 Titans Alma vs La Baie 8h00
 Voyageurs Jonq vs Métabetchouan 12h30
 Citadins Jonq vs gagnant Alma-La Baie 15h30

Classe C
 Traversiers Chic vs Eperviers Chic 8h00
 Falardeau vs National Jonq 11h00

Football

Samedi

Conférence américaine (A Cleveland)
 Cleveland 38 Indianapolis 21

Conférence nationale (A San Francisco)
 Minnesota 36 San Francisco 24

Dimanche
Conférence américaine
 Washington 21 Chicago 17

Conférence nationale
 Denver 34 Houston 10

Dimanche 17 Jan.
CAF Championnat (A Denver)
 Denver 38
 Cleveland 33

Conférence nationale (A Washington)
 Washington 17
 Minnesota 10

Dimanche 31 janvier
Super Bowl
 Denver vs Washington à San Diego.

Chicago à Pittsburgh 5
 Detroit à Toronto 5
 Hartford à Edmonton 5
 Vancouver à Calgary 5
 Québec à St. Louis 5
 Minnesota à Los Angeles 5

LES MARQUEURS

| | B. | P. | Pts |
|-----------------|----|----|-----|
| Lemieux, Pgh | 48 | 57 | 105 |
| Savard, Chi | 29 | 59 | 88 |
| Gretzky, Edm | 30 | 56 | 86 |
| Yzerman, Det | 36 | 44 | 80 |
| Hawerchuk, Wpg | 29 | 47 | 76 |
| P. Stastny, Qué | 34 | 40 | 74 |
| Goulet, Qué | 28 | 44 | 72 |
| Messier, Edm | 27 | 41 | 68 |
| Bullard, Cal | 31 | 34 | 65 |
| Nieuwendyk, Cal | 38 | 26 | 64 |
| Smith, Mtl | 21 | 43 | 64 |
| Robitaille, LA | 30 | 33 | 63 |
| Kurri, Edm | 25 | 38 | 63 |
| Loob, Cal | 29 | 33 | 62 |
| Carson, LA | 28 | 34 | 62 |

CLASSEMENT GENERAL

| | Mj. | Pts |
|--------------|-----|-----|
| Calgary | 50 | 66 |
| Montréal | 51 | 64 |
| Edmonton | 51 | 63 |
| Boston | 52 | 63 |
| Philadelphie | 50 | 56 |
| Detroit | 49 | 54 |
| Buffalo | 51 | 54 |
| NY Islanders | 48 | 51 |
| Winnipeg | 49 | 50 |
| Washington | 50 | 50 |
| Hartford | 49 | 49 |
| St. Louis | 50 | 49 |
| New Jersey | 51 | 49 |
| Pittsburgh | 52 | 49 |
| Chicago | 50 | 47 |
| Québec | 48 | 45 |
| NY Rangers | 50 | 44 |
| Minnesota | 53 | 40 |
| Vancouver | 51 | 39 |
| Los Angeles | 52 | 39 |
| Toronto | 50 | 37 |

LIGUE AMERICAINE

CLASSEMENT

| | Mj. | G. | P. | N. | Bp. | Bc. | Pts |
|-----------------|-----|----|----|----|-----|-----|-----|
| Fredericton | 48 | 28 | 15 | 5 | 226 | 178 | 64 |
| Sherbrooke | 51 | 28 | 21 | 2 | 208 | 155 | 58 |
| Maine | 48 | 25 | 18 | 5 | 174 | 168 | 56 |
| Nouvelle-Ecosse | 46 | 23 | 19 | 4 | 187 | 191 | 52 |
| Springfield | 47 | 19 | 22 | 6 | 158 | 175 | 44 |
| New Haven | 49 | 18 | 27 | 4 | 158 | 188 | 43 |
| Moncton | 51 | 16 | 32 | 3 | 170 | 233 | 36 |

Section Nord
 Hershey 51 30 18 3 225 180 64
 Adirondack 49 27 14 8 193 161 64
 Binghamton 52 27 20 5 237 198 61
 Rochester 49 25 17 7 189 170 58
 Newmarket 46 17 23 6 169 186 43
 Utica 48 16 24 8 181 199 41
 Baltimore 51 8 37 6 180 275 22

Section Sud
 Hershey 51 30 18 3 225 180 64
 Adirondack 49 27 14 8 193 161 64
 Binghamton 52 27 20 5 237 198 61
 Rochester 49 25 17 7 189 170 58
 Newmarket 46 17 23 6 169 186 43
 Utica 48 16 24 8 181 199 41
 Baltimore 51 8 37 6 180 275 22

Jeu
 Binghamton 9 Fredericton 7
 Adirondack 5 Baltimore 2

Vendredi

Binghamton à Moncton
 Utica à Sherbrooke
 Newmarket à New Haven
 Springfield à Maine
 Baltimore à Rochester

Samedi

Nouvelle-Ecosse à Fredericton S
 Newmarket à Springfield S
 Sherbrooke à Maine S
 New Haven à Adirondack S
 Rochester à Hershey S
 Baltimore à Utica S

JUNIOR MAJEUR

CLASSEMENT

| | Mj. | G. | P. | N. | Bp. | Bc. | Pts |
|---------|-----|----|----|----|-----|-----|-----|
| Hull | 49 | 32 | 15 | 2 | 285 | 217 | 66 |
| St-Jean | 50 | 26 | 21 | 3 | 239 | 215 | 55 |
| Laval | 49 | 24 | 23 | 2 | 258 | 261 | 50 |
| Verdun | 52 | 18 | 31 | 3 | 225 | 308 | 39 |
| Granby | 49 | 16 | 30 | 3 | 216 | 267 | 35 |

Section Frank-Dillo
 Chicoutimi 49 31 17 1 259 212 63
 Drummondville 49 25 23 1 239 234 51
 Victoriaville 50 23 22 5 214 202 51
 Trois-Rivières 49 20 25 4 245 262 44
 Shawinigan 50 20 28 2 281 283 42

Section Robert-LeBel
 Hull 49 32 15 2 285 217 66
 St-Jean 50 26 21 3 239 215 55
 Laval 49 24 23 2 258 261 50
 Verdun 52 18 31 3 225 308 39
 Granby 49 16 30 3 216 267 35

Section Frank-Dillo
 Chicoutimi à Granby
 Drummondville à Hull
 Victoriaville à Trois-Rivières
 St-Jean à Verdun

Lundi
 Drummondville à Laval

Mardi
 Victoriaville à Hull
 Granby à Trois-Rivières

LES MARQUEURS

| | B. | P. | Pts |
|------------------------|----|----|-----|
| Lefebvre Patrice, Sha. | 45 | 94 | 139 |

| | Mj. | G. | P. | N. | Bp. | Bc. | Pts |
|-------------------------|-----|----|-----|----|-----|-----|-----|
| Lebeau, Stephan, Sha. | 70 | 65 | 135 | | | | |
| Saumier, Marc, Hull | 42 | 78 | 120 | | | | |
| Maurice, Daniel, Chi. | 42 | 68 | 110 | | | | |
| Tremblay, Patrice, Chi. | 53 | 51 | 104 | | | | |
| MacLean, Terry, TRs | 39 | 65 | 104 | | | | |
| Guay, François, Lav | 44 | 57 | 101 | | | | |
| Brunet, Benoît, Hull | 38 | 60 | 98 | | | | |
| Gélinas, Martin, Hull | 44 | 53 | 97 | | | | |
| Couturier, Sylvain, Lav | 49 | 41 | 90 | | | | |

COLLEGIALE «AAA»

CLASSEMENT

| | Mj. | G. | P. | N. | Bp. | Bc. | Pts |
|------------------|-----|----|----|----|-----|-----|-----|
| St-Laurent | 32 | 24 | 7 | 1 | 192 | 128 | 49 |
| Collège Français | 34 | 21 | 13 | 0 | 228 | 189 | 42 |
| Lévis-Lauzon | 32 | 19 | 13 | 0 | 199 | 162 | 38 |
| St-Jérôme | 35 | 12 | 22 | 1 | 190 | 247 | 25 |
| Joliette | 31 | 5 | 26 | 0 | 147 | 229 | 10 |

Mercredi
 Collège Français 11 Joliette 4

Vendredi
 Joliette à St-Laurent

Dimanche
 St-Laurent à Collège Français
 St-Jérôme à Joliette

Vendredi
 Lévis-Lauzon à St-Laurent
 Joliette à Collège Français

LES MARQUEURS

| | B. | P. | Pts |
|--------------------------|----|----|-----|
| Eric Galarneau, St-Jér. | 29 | 63 | 92 |
| Dany Gauvin, St-Jér. | 54 | 37 | 91 |
| Mario Richer, C.F. | 31 | 55 | 86 |
| Fernand Boutin, L.L. | 40 | 39 | 79 |
| Eric Collin, St-Lau. | 33 | 46 | 79 |
| Luc Marneau, St-Lau. | 25 | 49 | 74 |
| Luc Beausoleil, C.F. | 36 | 34 | 70 |
| Martin Robitaille, L.L. | 23 | 47 | 70 |
| Sylvain Lemay, L.L. | 32 | 35 | 67 |
| Jean Bergeron, C.F. | 35 | 25 | 60 |
| Stéphane Dupuis, St-Jér. | 22 | 38 | 60 |

COLLEGIALE «AA»

CLASSEMENT

| | Pj. | G. | P. | N. | PPR. | PCO. | PTS |
|------------|-----|----|----|----|------|------|-----|
| Alma | 17 | 10 | 4 | 3 | 101 | 82 | 183 |
| Sept-Iles | 16 | 4 | 9 | 3 | 67 | 75 | 142 |
| Chicoutimi | 15 | 7 | 8 | 0 | 59 | 67 | 126 |

LES MARQUEURS

| | Pj. | B. | A. | Pts |
|----------------------------|-----|----|----|-----|
| Peter Stewart, Alma | 17 | 20 | 34 | 54 |
| Louis Arcand, Alma | 17 | 20 | 24 | 44 |
| Sylvain Boutin, Chicoutimi | 15 | 22 | 20 | 42 |
| Eric Lamontagne, Alma | 17 | 16 | 24 | 40 |
| Daniel Côté, Alma | 17 | 16 | 23 | 39 |

Vendredi 22 janvier
 Chicoutimi 6 (4) Alma 9 (11)

Samedi 23 janvier
 Sept-Iles 6 (8) Chicoutimi 8 (12)

Dimanche 24 janvier
 Sept-Iles 7 (11) Alma 7 (9)

Dimanche, 31 janvier
 Alma à Chicoutimi 19h30

MIDGET «AAA»

CLASSEMENT

| | Mj. | G. | P. | N. | Bp. | Bc. | Pts |
|------------------|-----|----|----|----|-----|-----|-----|
| Estrie | 35 | 24 | 10 | 1 | 224 | 155 | 49 |
| Régents LLL | 32 | 23 | 8 | 1 | 174 | 124 | 47 |
| Mtl-Bourassa | 34 | 19 | 10 | 5 | 161 | 132 | 43 |
| Ste-Foy | 33 | 14 | 18 | 1 | 161 | 152 | 29 |
| Sag. Lac St-Jean | 34 | 14 | 19 | 1 | 146 | 192 | 29 |
| Richelieu | 33 | 13 | 18 | 2 | 179 | 188 | 28 |
| Outaouais | 33 | 13 | 20 | 0 | 139 | 188 | 26 |
| Lac St-Louis | 34 | 8 | 25 | 1 | 149 | 202 | 17 |

Vendredi
 Régents LLL à Lac St-Louis
 Estrie à Richelieu
 Outaouais à Ste-Foy

Dimanche
 Outaouais à Sag. Lac St-Jean
 Lac St-Louis à Mtl-Bourassa
 Ste-Foy à Estrie
 Richelieu à Régents LLL

Vendredi

Le Saguenay

Nouveau royaume de la pêche blanche

La région pourrait bien profiter de la situation préoccupante des petits poissons des chenaux à Sainte-Anne-de-la-Pérade pour devenir le royaume québécois de la pêche sous la glace.

Il n'y a pas si longtemps, pêche blanche était syno-



Pierre Fillion

nyme de petits poissons des chenaux, mais voilà que par une belle journée d'hiver, les Baieriverains découvrent leur rivière, par la suite, Saint-Fulgence, Sainte-Rose du Nord, Anse Saint-Jean et j'en passe subissent rapidement les foudres

En bref

Parlant pêche blanche, mentionnons qu'une pétition en faveur de l'ouverture de la pêche sur le lac Lamothe et le lac Onatchiway, circule présentement dans le secteur de Saint-David de Falardeau. Comme on le sait, ces réservoirs regorgent de brochets, corégone et de truites grises. Donc si vous êtes de passage dans le secteur de Falardeau, n'hésitez pas à donner votre appui aux responsables de cette pétition.

A noter qu'il y a des formulaires dans la majorité des commerces de l'endroit.

Tous ceux et celles qui sont intéressés à suivre le cours de maniement des armes à feu, nécessaire pour l'obtention du certificat de chasseur, peuvent s'inscrire à l'Association Chasse et Pêche de Chicoutimi au 543-2828.

Mentionnons par ailleurs que l'Association Martin-Pêcheur de Jonquière dispensera de ces cours à Jonquière, les 30 janvier, 20 février, 26 mars, 30 avril et 28 mai. A Arvida, les cours seront dispensés les 23 janvier et 13 février tandis qu'au lac Kénogami, il se tiendra le 27 février 1988. On peut s'inscrire chez Sport Davis au 548-9108 ou chez Sporama au 547-9566.

Concernant le dépôt des mémoires sur la révision des territoires fauniques, mentionnons que la date limite pour ce faire est fixée au vendredi 11 février 1988.

C'est donc le temps d'y voir.

de cette nouvelle activité hivernale.

Hors pendant que le Saguenay se développe au rythme des marées, La Pérade en prend un dur coup.

Tout comme partout en province, les eaux de la Saint-Anne ont pris plus de temps à offrir une couche de glace suffisante pour procéder à l'installation des cabanes. Mais voilà que les problèmes ne s'arrêtent pas là car les petits poissons des chenaux (poulamons de l'Atlantique) refusent carrément de remonter la rivière. Pour quelles raisons? Ingénieurs, biologistes, experts dans le domaine se questionnent sur la situation.

On se souvient que l'été dernier, le pont du CPR s'était effondré dans la rivière, ce qui avait nécessité du travail sur le site de fraie (de pêche) de la rivière. On avait profité de la situation pour procéder au nettoyage du lit de la rivière. Lors de l'opération, alors que la rivière était presque sec, les habitués de la place trouvaient qu'il y avait trop de sable dans la rivière, ce qui pouvait empêcher les poissons d'y pénétrer en saison hivernale.

Actuellement, le poulamon tarde à faire son apparition et refuse de mordre, et cette situation cause bien des maux aux promoteurs de la capitale de la pêche blanche, Sainte-Anne-de-la-Pérade.

Ville de la Baie

A une dizaine de jours de la venue des chroniqueurs spécialisés en chasse et pêche du Québec, voilà que le poisson refuse de mordre au village du maire Onésime Charron.

Rencontrés sur les lieux samedi dernier, certains citoyens de la cité des mers prétendent que c'est l'achalandage motorisé qui serait à l'origine du problème. Ne m'y connaissant guère en pêche blanche, la seule constatation que j'ai pu faire, c'est qu'effectivement, il y a un trafic fou sur la glace. D'ailleurs en parlant de trafic, je ne peux que souligner l'effort louable d'Action Baieriveraine pour mettre de l'ordre dans le réseau. Cependant, je n'en dirai pas autant des parents qui laissent des jeunes en très bas âge circuler en 4 roues ou en motoneige, à travers les cabanes. Encore une fois, attendons qu'il arrive un accident, pour ternir l'activité et ainsi perdre des jalons si chèrement gagnés.

Saint-Fulgence

Pendant ce temps à Saint-

Fulgence, les adeptes de l'éperlan et de la morue s'en donnent à coeur joie.

Rencontré hier en après-midi, le président de la corporation de la pêche blanche de Saint-Fulgence, Hervey Tremblay, était très heureux de la qualité de pêche dans son secteur. Les amateurs s'en donnent à coeur joie avec l'éperlan et la morue.

Concernant l'aspect sécurité, là aussi il y a certains problèmes. Cependant, tous les membres du comité travaillent pour y remédier. On va même rencontrer les parents des jeunes qui circulent avec ces véhicules, pour leur demander d'y voir, mais ce travail est laborieux, de dire Hervey.

Concernant le chemin

d'accès, on y a apporté les réfections nécessaires. L'accès sur la glace est donc réglé.

Enfin, je dis Bravo, à ces bénévoles, qu'ils soient de la Baie, de Saint-Fulgence, Sainte-Rose, Anse Saint-Jean et j'en passe, et qui ne comptent pas leurs heures pour faire du Saguenay, le nouveau royaume de la pêche blanche.



EPERLANS — Stéphane Potvin et Rosaire Tremblay profitent de la tranquillité du gros poisson pour s'approvisionner en éperlans.

(Photo Pierre Fillion)

Face au provincial

La position des zec demeure inchangée

Malgré le rapprochement que tente le président Gabriel Pelletier, pour ramener les zec de notre région aux accises provinciales, il semble que la position demeure très claire: On y retournera quand le ménage sera fait. On ne veut pas entériner les positions prises par un président incohérent avec son conseil.

Dans la lettre adressée aux gestionnaires des zec, le président provincial souhaite, en proposant une nouvelle approche, qu'une ligne de pensée commune pouvant créer un consensus parmi les associations gestionnaires, soit établie.

Comme les zec traversent actuellement une période déterminante à leur devenir, il serait essentiel que les

gestionnaires se serrent les coudes et soient solidaires afin de mieux soutenir les décisions qui résulteront de cette autonomie prévue par la loi 101.

Cependant et comme l'ensemble des régionaux, je ne crois pas que Me Pelletier soit l'homme de la situation. Du renouveau à la tête de la fédération ne pourrait faire que redonner un souffle nouveau à un organisme qui en a besoin.

Congrès 1988

La validité du cinquième congrès de la FQGZ en prend un dur coup via l'absence des 10 zec de la région. Comme on le sait certaines zec régionales sont parmi les plus importantes du Québec,

et l'absence de leurs expertises à ces assises provinciales ne peut que laisser une ombre douteuse aux conclusions qu'auront les délégués. Et il ne faut pas se le cacher, avec cette situation, les principaux partenaires des zec, particulièrement le ministre, ne pourra prendre de décision en se fiant uniquement à la FQGZ, celui-ci devra en outre prendre informations auprès de la région car en matière de zones d'exploitation contrôlées la région a une bonne longueur d'avance. Il ne reste maintenant qu'au président Pelletier de s'accorder avec le thème de son congrès soit: mûres pour un tournant... Quand un fruit est mûr... il tombe. Sur ce bonne semaine.

La date du 12 juin est retenue

Le Grand Prix reprend sa place

MONTREAL (PC)— Après avoir passé par toute la gamme des péripéties, le Grand Prix de Formule Un du Canada aura finalement lieu à Montréal, a fait savoir hier le promoteur Jack Long.

"J'ai eu confiance que nous réussirions, mais je n'en étais pas certain", a dit Long depuis Paris, lors d'un interview

téléphonique après la confirmation qu'une course de Formule Un aurait lieu à Montréal le 12 juin prochain. "La question du Grand Prix d'Australie n'a vraiment été réglée qu'hier (mercredi)."

Montréal, qui avait vu son nom être retiré du calendrier des courses de Formule Un la saison dernière à cause d'une

dispute entre brasseries pour la commandite de l'événement, a repris sa place parmi les 16 villes du circuit lorsque des difficultés techniques à la piste de Zeltwig ont forcé l'annulation du Grand Prix d'Australie.

La Fédération internationale des sports automobiles, qui agit comme organisme ré-

gisseur de ce sport, a sommé les organisateurs du Grand Prix d'Australie d'améliorer la piste de Zeltwig au chapitre de la sécurité, à la suite d'une grave collision qui avait marqué la course de l'année dernière.

Les officiels ont tenté de se conformer à cette demande, mais ils ne pouvaient garantir

que les améliorations nécessaires seraient prêtes en temps pour la course de cette année.

Une porte ouverte

Ceci a ouvert la porte à la ville de Montréal, qui avait été placée sur la liste de réserve de la fédération après que la brasserie Labatt, qui avait commandité le Grand Prix du Canada pendant neuf ans, ait retiré sa poursuite contre la brasserie Molson, le mois dernier.

Puisque la fédération ne voulait pas ajouter une 17e course à son calendrier, le Grand Prix du Canada à Montréal a été placé en réserve, dans l'éventualité où une autre course ne pourrait avoir lieu.

En décembre, les officiels du Grand Prix du Mexique ont annoncé qu'ils se retireraient de l'horaire à cause de difficultés financières, mais ils ont plus tard trouvé de nouveaux partenaires et réclamé une fois de plus la tenue de la course.

Peu de temps après, les rumeurs ont pris naissance à l'effet que le Grand Prix d'Australie serait menacé.

Néanmoins Long prétend que les organisateurs australiens ont tenté jusqu'à la dernière minute de sauver leur Grand Prix, et que même cette semaine ils ont assisté à la rencontre de la fédération.

"Mais tout ce qui compte est la victoire", a dit Long.

Avec la course qui est maintenant à l'horaire, Long tentera d'assurer que le Grand Prix sera disputé à Montréal, sur le circuit Gilles Villeneuve.

"Présentement, tout repose entre les mains de ceux qui sont en charge de l'opération de la piste, ajoute Long, dont les plans sont d'éventuellement construire un nouveau complexe de course automobile à Montréal.

"Nous saurons dans environ deux semaines dans quelle mesure nous pourrions entreprendre des travaux de rénovation, à cause du peu de temps dont nous disposons. Nous croyons que nous aurons 60 jours après la fonte des neiges pour réaliser les travaux."

Vers les Jeux de Calgary

Boyd a toujours aimé la vitesse

Rob Boyd a toujours aimé la vitesse et le sentiment de voler dans les airs.

Glenn Wurtele, l'instructeur de ski alpin de l'équipe canadienne de ski alpin se souvient de la première fois qu'il a rencontré Boyd à la ferme familiale, près de Vernon en Colombie-Britannique.

Alors que Wurtele filait sur la route au volant de sa voiture, un petit intrépide sur sa motocyclette s'est projeté droit devant lui, volant dans les airs.

C'était Boyd.

"Il m'a vu dans ma voiture, alors il s'est approché et a calculé son coup de manière à pouvoir se projeter devant moi. Jusqu'alors je ne savais pas que ce jeune était un peu particulier."

Alors qu'il était un gamin, Boyd dévalait sur ses skis un petit monticule près de chez lui. Mais bientôt il a trouvé amusant d'ériger des bosses, de façon à ce qu'il puisse voler sur ses skis en hiver, et sur sa bicyclette en été.

Tôt dans sa vie il a vaincu la peur de voler, et c'est principalement pourquoi Boyd est un des meilleurs skieurs de descente au monde.

Une fois qu'il a su combiner la technique et la vitesse, il a commencé son ascension sur le circuit de la Coupe du Monde. Néanmoins la vitesse demeure la première caractéristique du style de Boyd.

"Si vous avez une Porsche et qu'il n'y a pas de policier dans les alentours, pourquoi s'enembarrasser de la limite de vitesse", a-t-il dit plus tôt

cet hiver.

Jouer de la guitare

Présentement le plus jeune skieur, à 21 ans, parmi les meneurs sur la scène internationale, et l'un des plus jeunes à n'avoir jamais gagné une descente de la Coupe du Monde, Boyd est un joyeux compère qui n'est jamais très loin de ses skis ou de sa guitare. Et il est un musicien talentueux.

"Ca saute aux yeux, il est un gars spécial, affirme son agent, Mike Barnett, de CorpSport International. Il est un vestige des 'beach boys' de la Californie, dans les années 70: T-shirt, jeans, guitare en main et pas le moindre souci."

Il y a néanmoins un côté sérieux chez ce jeune Canadien qui, depuis sa victoire surprise à Val Gardena en Italie, la saison dernière, s'est bâti la réputation d'un des meilleurs skieurs de descente au monde.

"Ce côté sérieux apparaît vraiment lorsqu'il boucle la dernière attache de ses bottines", affirme Barnett.

Alors c'est l'homme contre la montagne, et Boyd, qui est de plus en plus sûr de ses moyens, est rattaché à un sérieux aspirant à une médaille olympique.

"Vous compétitionnez contre ces gars-là à toutes les semaines, mais tant que vous n'avez pas remporté une victoire, vous n'avez pas le sentiment de faire partie du groupe", confie Boyd.

"Tout à coup les skieurs vettes sur le circuit vous regarde différemment. On peut lire dans leur regard: Merde, voilà un autre gars qui nous pousse dans le dos. Dès lors vous avez le sentiment d'avoir votre place sur le circuit, et votre confiance augmente considérablement."

Se concentrer sur le ski

Pour Boyd le ski vient au

Rapido

Tranche du Loppet

Le club de ski de fond Becscie, de La Baie, accueillera, samedi, la seconde tranche du circuit provincial Loppet. Trois épreuves, de 10, 15 et 30 kilomètres, seront alors disputées. L'on attend une centaine de participants. Les départs, groupés, seront donnés entre 10 h et 10 h 30.

Victoire des Flammes

Les Flammes de Jonquièrre ont consolidé leur avance en tête du classement du circuit régional de hockey midget en battant les Ambassadeurs de la même ville 4-3, hier soir.

Régis Munger, Ralph Fortin, Luc Belley et Stéphane Desbiens ont marqué pour les Flammes; Stéphane Boucher, Frédéric Perron et Joey Lesard ont donné la réplique. Avec ce gain, les Flammes disposent d'une avance de quatre

premier rang de ses priorités, même devant l'argent. Bien qu'il ne s'agisse que de sa deuxième saison complète sur le circuit de la Coupe du Monde, ses deux victoires (une fois de plus il l'a emporté à Val Gardena, cette année), en plus de plusieurs résultats parmi les 10 premiers, ont fait de Boyd un garçon très en demande sur le marché de la publicité.

points sur les Aiglons d'Alma qui ont toutefois deux rencontres de plus à jouer.

Tournoi de wally-ball

Le Club de raquet-ball de Chicoutimi présente, à compter de ce soir, un tournoi régional de wally-ball auquel sont inscrites 33 équipes. Ca commence ce soir, à 21 heures, et se poursuit jusqu'à samedi soir.

Pour ceux qui se posent la question, le wally-ball est une sorte de volley-ball joué sur un terrain de raquet-ball où les murs font partie du jeu.

Hockey amateur

Dans la Ligue de hockey Molson Légère, le Garage du parc a gagné 9-6 contre le Marché Sainte-Rose. Dans une autre rencontre, l'Osais a vaincu Mike 5-2.

Ce soir

20H00

Au Centre Georges-Vézina

Cette partie compte pour la coupe



Gaz Métropolitain

LES SAGUÉNEENS reçoivent

LES CASTORS DE ST-JEAN

un match à ne pas manquer!

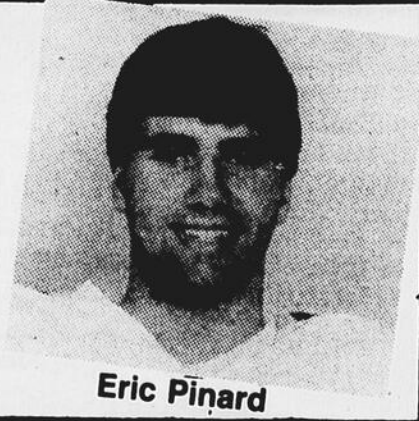

Eric Pinard

en collaboration avec

QUOTIDIEN

Championnat provincial de curling féminin

Hélène Perron demeure invaincue

TROIS-RIVIERES (BM) -- Le quatuor régional d'Hélène Perron a continué de bien faire en gagnant ses troisième et quatrième matchs, hier, au

Club Lavolette, où se déroule le championnat provincial de curling junior.

Gagnantes deux fois la veille, les joueuses du Sague-

nay-Lac-Saint-Jean ont été impeccables, hier, gagnant deux fois. En matinée, l'équipe de Perron a d'abord difficilement vaincu une formation de Pointe-Claire dirigée par Lili Meyer. Hier soir, elle a fait connaître le même sort à l'équipe locale du skip Louise de Gonzague, cette fois au pointage de 9-6.

«Ca n'a pas été tellement facile, elles ont très bien joué. Au neuvième bout, c'était égal mais nous avons marqué quatre points», a expliqué Perron, au cours d'une conversation téléphonique.

La formation régionale jouera son dernier match en ronde préliminaire ce midi, contre le quatuor montréalais

de Francine Poisson. De toute évidence, ce match aura comme enjeu le premier rang du groupe B. Les gagnants des deux groupes s'affronteront ensuite avec comme enjeu une passe directe pour la finale. La première ronde éliminatoire se jouera entre quatre des dix équipes inscrites au championnat.

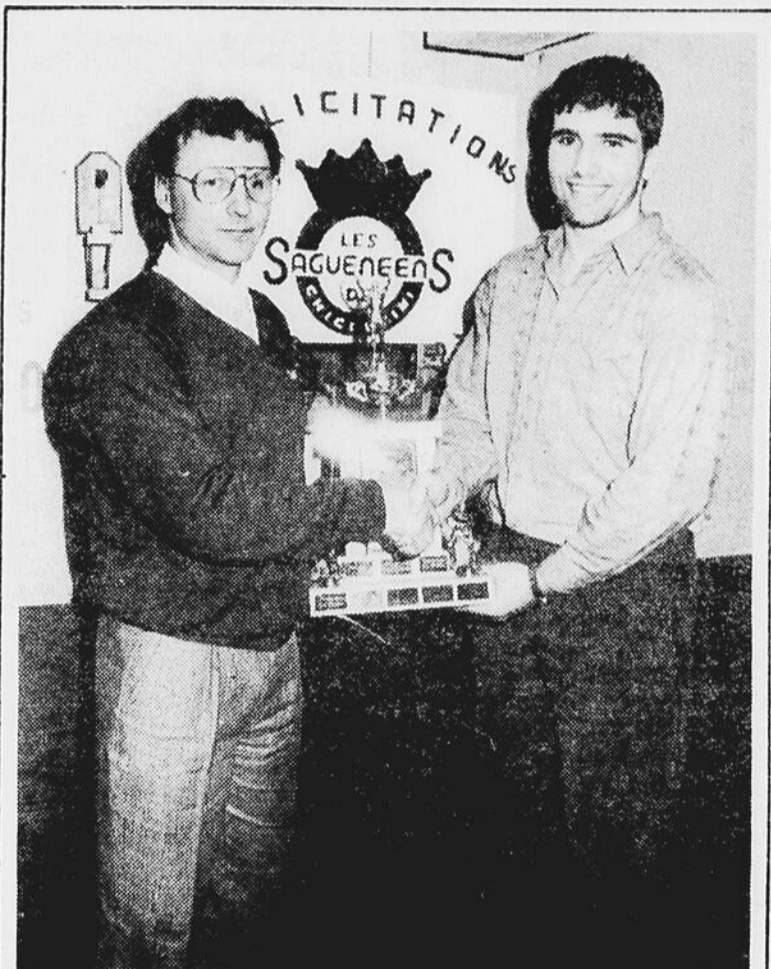

JOUEUR DU MOIS — Eric Pinard a de nouveau été sélectionné comme le joueur du mois chez les Saguenéens de Chicoutimi. Il a été honoré hier lors d'un souper à Ville de La Baie. C'est le président du prochain tournoi régional de hockey pee-wee de La Baie, Germain Tremblay, qui lui a remis son trophée.

(Photo Jeannot Lévesque)



La Métropolitaine ET COMPAGNIES AFFILIÉES

ANNONCE

LA NOMINATION D'UN NOUVEAU REPRESENTANT

M. Gildor St-Gelais, directeur des ventes de la succursale Saguenay, annonce la nomination de M. Daniel Boily au poste de représentant des ventes.

Dans l'exercice de ses nouvelles fonctions, M. Daniel Boily se fera un plaisir de vous renseigner sur la gamme complète de produits et services de qualité que nous pouvons offrir: assurance-vie, assurance-salaire, assurance-groupe, assurance hypothèque, assurance d'associés, placements garantis, REER, fonds de pension, planification fiscale et successorale.

M. Boily est reconnu dans la région pour son implication dans différentes organisations, entre autres à titre de président de l'Association chasse et pêche de Chicoutimi.

N'hésitez pas à faire appel à M. Boily pour tous vos besoins de planification financière. Appelez dès aujourd'hui pour en savoir plus long - sans obligation de votre part.

901, boul. Talbot, Chicoutimi

Tél.: **545-6064** bur. Tél.: **549-4056** Rés.



un week-end de ski CA VOUS TENTE?

COMMENT PARTICIPER:

Coupons de participation disponibles chez Sports-Experts (aucun achat nécessaire) de Chicoutimi, Alma, La Baie et Jonquières, ou encore remplir le coupon de participation ci-joint et le déposer aux endroits ci-haut mentionnés dans des boîtes identifiées à cet effet.

Le vendredi, 12 février, 20h45, chaque magasin participant procédera à un tirage au sort parmi tous les coupons reçus.

Parmi ces 4 semi-finalistes, un tirage au sort se fera à Place du Royaume le samedi, 13 février 1988, à 15h00.

La personne déclarée gagnante pourra inviter pour ce week-end 3 personnes de son choix.

Ce concours s'adresse aux résidents de la région Saguenay-Lac-Saint-Jean-Chicoutimi, à l'exception des employés des magasins Sports-Experts bougainville-Chapais, à l'exception des employés de leur famille immédiate participants, de Progrès du Saguenay Ltée et de leur famille immédiate.

Un litige quant à la conduite et l'attribution d'un prix relatif à ce concours pourra être soumis à la Régie des loteries et courses du Québec.

Sports-Experts a payé les droits exigibles à ce concours en vertu de la Loi sur les loteries, les courses, les concours publicitaires et les appareils d'amusement.

VALEUR: \$1,690

En participant à notre concours vous pourriez gagner un «WEEK-END» DE SKI AU MONT STE-ANNE

LES 11-12-13 MARS 1988

Départ vendredi, 11 mars, 15h00 Retour dimanche, 13 mars, 16h00

Transport en limousine Chicoutimi/Mont Ste-Anne, aller-retour plus le souper en cours de route au

restaurant *Le Graffiti*

1191, Ave Cartier, Québec
Tél.: 529-4949



AUBERGE LA SAISONNIERE



LE QUOTIDIEN, vendredi 29 janvier 1988 — 35

sports experts

Une collaboration

QUOTIDIEN

Raichle
BLIZZARD SKI

COMPRENANT:
• Hébergement
• 2 jours de ski (alpin ou fond)
• Billets remontées mécaniques
• Déjeuners et soupers

NOM:
ADRESSE:
TEL:

A déposer chez les magasins Sports Experts de la région

Le Brier Labatt, tout un événement

Bill Tracy lancera la première pierre

JONQUIERE (SB) — Champion québécois à quatre reprises, durant les années '50 et '60, William Bill Tracy viendra, près de 20 années plus tard, renouer avec le monde du curling régional en prenant une part active au championnat canadien de curling masculin de Chicoutimi-Jonquière.

Tout porte à croire que la 59e édition du «Brier Labatt» donnera lieu à une compétition des plus intéressantes, mais aussi à des côtés forts attendus.

Ainsi du 6 au 13 mars pro-

chain, la région vivra à l'heure de cette compétition de curling, qui regroupera les 12 meilleurs formations canadiennes.

De nombreuses activités se



Stéphane Bégin

grefferont à l'événement sportif, même s'il faut avouer que les rencontres de curling demeurent le centre d'intérêt.

A cet effet, le lancer de la toute première pierre du championnat canadien sera effectué par nul autre que William Bill Tracy, que plusieurs ont longtemps considéré comme le maître curleur du Saguenay, a-t-on annoncé, hier, en conférence de presse au club de curling Jonquière.

Tracy, originaire de Sackville, au Nouveau-Brunswick, est arrivé dans le secteur d'Arvida dans les années '40, alors attiré par l'Alcan et ses possibilités d'emplois.

Bill Tracy a marqué le curling des années '50 et '60. Il a d'ailleurs représenté le Québec en 1954, seulement quatre années après ses débuts en curling, au championnat canadien d'Edmonton. Trois autres fois aussi, il a pris part à cet événement.

La venue de William Tracy, au Saguenay, signifiera beaucoup pour les responsables

du Brier Labatt de Chicoutimi-Jonquière.

Billets et rencontres

Pendant huit jours donc, le centre Georges-Vézina laissera la place aux équipes de curling qui disputeront, chacune, 11 rencontres entre les dimanches 6 et 13 mars.

Il appert que les affrontements seront de choix, surtout que le tout premier match opposera l'Ontario, champions canadiens et mondiaux en titre, et le Manitoba, détenteur de 22 titres canadiens.

Les dirigeants s'attendent à beaucoup de ces rencontres où la précision et l'acharnement demeureront des facteurs déterminants.

Quant aux billets, le président du Brier Labatt, Mike Carson, reste confiant d'atteindre son objectif de 3,500 billets.

«La création du Club de la Chope d'or a aidé grandement l'organisation. Les gens d'affaires de ce regroupement, dont le président est monsieur Gaston Vachon, président directeurs-général du Progrès du Saguenay, vont probablement faire la différence entre un succès de l'événement et une activité ordinaire. Leur participation donne un coup de main et nous aide à vendre des billets», de spécifier Carson.

Jusqu'à présent, il semble qu'environ 2,400 billets ont été vendus pour le championnat canadien de curling.

Quant aux activités entou-



BILL TRACY...a marqué la petite histoire du curling au Saguenay-Lac-Saint-Jean, et son passage chez-nous en mars prochain, rappellera certes d'excellents souvenirs à plusieurs. Tracy, rappelons-le, est le seul curleur de la région à avoir été intronisé au Temple de la Renommée.

rant le Brier Labatt, il faut préciser que plusieurs spectacles seront présentés au pavillon de l'Agriculture (Brier Patch), adjacent au centre

Georges-Vézina. Les Jocelyne Tremblay, Serge Turbide et plusieurs autres artistes figurent ainsi au programme de cette semaine d'activités.

Hockey

Espoirs

MONTREAL (PC) - Mario Bazinet, l'entraîneur-chef des Espoirs, a complété hier sa formation en vue de la rencontre des étoiles de la Ligue de hockey junior majeur du Québec, le 30 janvier prochain, à 16 h, à l'auditorium de Verdun.

Ces joueurs, qui n'ont aucune affiliation avec les équipes de la Ligue nationale, sont les défenseurs André Brassard (Trois-Rivières), Eric Charron (Trois-Rivières), Pascal Dufault (Trois-Rivières) et Guy Dupuis (Hull).

Claude Boivin (Drummondville), Eric Couvrette (St-Jean), Martin Bergeron (Drummondville) et Robert Ouellet (St-Jean) se joindront à l'attaque des Espoirs.



NOMINATIONS

NOMINATIONS

M. Gaston Vachon, président de la Chope d'Or annonce que Messieurs Alain Villeneuve, Yves Vachon et Madame Diane Bolduc se sont joints au Club de la Chope d'Or pour offrir à leurs nombreux amis des billets réservés pour assister au Championnat canadien de curling qui aura lieu du 6 au 13 mars '88. Vous y verrez les meilleurs joueurs de curling de toutes les provinces du Canada.

Si vous désirez assister à cet événement majeur, veuillez communiquer avec:



Alain Villeneuve
R: 542-5184, B: 547-4711



M. Yves Vachon
R: 668-7565, B: 668-8113



Mme Diane Bolduc
R: 696-2200, B: 549-6650

ASSISTEZ AU MATCH DES NORDIQUES AU COLISEE DE QUEBEC

Le jeudi, 4 février 1988
Les Rangers de New York

\$28⁰⁰ par personne



PARTIES A VENIR

* Le samedi, 6 février 1988
LES BRUINS DE BOSTON

\$28⁰⁰ par personne



* Après la partie, nous assisterons à la PARADE DU CARNAVAL DE QUEBEC.

Le dimanche, 7 février 1988
LES BLACK HAWKS DE CHICAGO

\$28⁰⁰ et \$30⁰⁰ par personne



Le samedi, 27 février 1988
DETROIT

\$25⁰⁰ par personne et 2 pour \$45⁰⁰



TOUS CES VOYAGES COMPRENNENT: transport par autobus, rafraîchissement et billets au Colisée



Epicerie
J.-Yves Girard

UNICARS

progrès-dimanche

le QUOTIDIEN

Liqueurs Saguenay
Agence de voyages
Gilbert.

possibilité de réservation de groupe (étudiants, compagnies)

RESERVATIONS.
545-0235

Nanne remet sa démission

Ligue nationale

Québec 0
Boston 3

Première période

Aucun but.
Pénalités — Gillis Qué 0:35, Wesley Bos 1:31, Pielt Bos 4:49, Albelin Qué 10:12, Neely Bos 10:17, Finn Qué 10:45, Picard Qué, Miller Bos 14:45, Neely Bos 15:17, Linseman Bos 17:33.

Deuxième période

1. Boston, Burrige 19 (Sweeney, Crowder) 3:25

Pénalité — Rochefort Qué 7:29.

Troisième période

2. Boston, Linseman 17 2:09

3. Boston, Courtnall 25 (Borque) 16:50

Pénalité — Courtnall Bos 10:01.

Tirs au but
Québec 15 5 9—19 Boston 19 16 8—33

Gardiens — Québec: Gosselin; Boston: Lemelin.

Avantages numériques — Québec: 0-6; Boston: 0-4.

Arbitre — Myers. **Juges de lignes** — Collins, Vines.

Assistance — 14,451.

Pittsburgh 3
New Jersey 6

Première période

1. Pittsburgh, Kachowski 4 (Loney) 4:12

2. Pittsburgh, Siren 1 (Van Dorp, Brown) 6:02

3. Pittsburgh, Simmer 8 (Coffey, Lemieux) 6:32

(an)

4. New Jersey, Korn 8 (Brotten) 7:30

5. New Jersey, MacLean 9 (Brotten, Cirella) 9:33

(an)

6. New Jersey, MacLean 10 (Brotten) 12:29

Pénalités — Siren Pgh 0:49, Hillier Pgh, Muller NJ double mineure 5:15, Brown NJ 6:26, Van Dorp Pgh 8:09, Buskas Pgh 8:34, Hillier Pgh, Loiselle NJ double mineure 17:11, Hunter Pgh 18:50.

Deuxième période

Aucun but.

Pénalités — Cirella NJ 1:53, Kachowski Pgh, Anderson NJ 6:23, Hunter Pgh double mineure 6:58, MacLean NJ 7:48, Sundstrom NJ 10:49, Siren Pgh 19:43.

Troisième période

7. New Jersey, MacLean 11 (Muller, O'Callahan) 0:38 (an)

8. New Jersey, Brotten 17 (Wolanin, Driver) 1:47

(an)

9. New Jersey, Brown 6 (Sauvé) 19:33 (dn, fd)

Pénalités — Lemieux Pgh 0:55, MacLean NJ 6:05, Daneyko NJ 18:43.

Tirs au but
Pittsburgh 11 11 11 4—26 New Jersey 12 6 10—28

Gardiens — Pittsburgh: Meloche; New Jersey: Chevrier, Sauvé.

Avantages numériques — Pittsburgh: 1-6; New Jersey: 3-8.

Arbitre — Morel. **Juges de lignes** — Dapuzzo, McCourt.

Assistance — 11,481.

NY Rangers 5
Philadelphie 2

Première période

1. NY Rangers, Mullen 21 (MacIver, Kisio) 12:32

(an)

2. Philadelphie, Eklund 9 (Propp) 14:07

Pénalités — Sutter Phi, Patrick NYR 0:43, Greschner NYR 4:46, Tocchet Phi 10:54, Berube Phi, Nilan NYR majeures 13:38, Shaw NYR 15:13, Fotiu Phi majeure, Paterson NYR mineure, majeure 18:13.

Deuxième période

3. NY Rangers, Kisio 16 (Nilan) 5:41

4. NY Rangers, Dionne 20 12:32 (an)

5. NY Rangers, Dahlen 17 (Cyr, Kisio) 16:37

6. NY Rangers, Sandstrom 16 (Shaw, Vanbiesbrouck) 19:33 (an)

Pénalités — Paterson NYR 9:08, Crossman Phi 12:04, Smyth Phi 18:51.

Troisième période

7. Philadelphie, Propp 18 (Tocchet) 3:33

Pénalités — Nilan NYR majeure, Smith Phi 1:01, Craven Phi 9:26, Berube Phi 15:55, Gronstrand NYR inconduite 17:55, Petit NYR, Tocchet Phi 18:31.

Tirs au but
NY Rangers 14 15 3—22 Philadelphie 20 9 8—37

Gardiens — NY Rangers: Vanbiesbrouck; Philadelphie: Hextall, LaForest.

Avantages numériques — NY Rangers: 3-5; Philadelphie: 0-5.

Arbitre — vanHellemond. **Juges de lignes** — Bonney, Hodges.

Assistance — 17,423.

St-Louis 9
Minnesota 1

Première période

1. Minnesota, McRae 6 6:05

2. St. Louis, Gilmour 18 (Ewen, Benning) 7:15

3. St. Louis, Hrkac 9 (Gilmour, Benning) 15:22

4. St. Louis, Ronning 3 (Cark, McKegney) 18:13

Pénalités — Rouse Min 2:26, Rouse Min, Hrkac STL 6:41, Musil Min, Sutter STL, Hunter STL 13:22, Rouse Min, Sutter STL mineures, majeures 16:42, Chambers Min, Raglan STL majeures 18:31, Bothwell STL 18:42.

Deuxième période

5. St. Louis, Hunter 18 (P.Cavallini, Federko) 1:03

6. St. Louis, Meagher 13 (Sutter, Ramage) 5:09

(dn)

7. St. Louis, Gilmour 19 (Hrkac) 10:21

Pénalités — Hrkac STL 4:44, Rouse Min 14:14, Musil Min 18:49, Hunter STL 18:56, Bellows Min 19:35.

Troisième période

8. St. Louis, McKegney 25 (Ramage, Benning) 0:14 (an)

9. St. Louis, Gilmour 20 (Ewen, Hrkac) 2:49

10. St. Louis, Bothwell 6 (Raglan, Turnbull) 4:25

Pénalités — Zemlak Min, P.Cavallini STL majeures 1:43, McRae Min majeure, inconduite, Roberts Min majeure, Ewen STL majeure, Benning STL majeure 2:49, Millen STL 8:05, Zemlak Min 15:35, Turnbull STL 18:27.

Tirs au but
Minnesota 16 6 8—21 St. Louis 12 13 13—37

Gardiens — Minnesota: Takko; St. Louis: Millen.

Avantages numériques — Minnesota: 0-5; St. Louis: 1-5.

Arbitre — Newell. **Juges de lignes** — Cvik, Schachte.

Assistance — 16,125.

BLOOMINGTON, Minn. (PC) — Le directeur général des North Stars du Minnesota, Lou Nanne, a démissionné de ses fonctions, hier, faisant valoir que sa santé pourrait en souffrir s'il demeurait avec l'équipe de la Ligue nationale de hockey.

"Je ne pouvais plus éliminer le stress provoqué par la nécessité de gagner", a expliqué Nanne.

"Cela me permettra d'ap-

précier le hockey davantage, et pour plus longtemps".

Nanne, 46 ans, a précisé qu'il demeurera en poste jusqu'à ce que son successeur soit nommé.

Gordon Gund, l'un des propriétaires des North Stars, a déclaré, avant la conférence de presse, qu'il avait accepté la démission de Nanne, mais à regrets.

Nanne a été associé aux North Stars durant plus de 20 ans, d'abord comme joueur,

puis comme entraîneur et directeur général. Il a été nommé à ce dernier poste en 1978.

Sous sa gouverne, l'équipe a maintenu un dossier de 324-318-130, dont une fiche de 16-28-8 cette saison.

Au printemps dernier, il a subi des examens durant deux jours à la clinique Mayo de Rochester après avoir perdu 12 livres en 10 jours à la suite de l'élimination des

North Stars, une première depuis 1979.

Les médecins lui ont alors conseillé de réduire ses nombreux voyages et de faire de l'exercice.

Nanne a déclaré hier qu'il se sentait très bien mais qu'il craignait qu'une accumulation de stress nuise à sa santé au cours des années à venir. Il a confié s'être éveillé récemment manquant de souffle après avoir rêvé d'une mauvaise transaction.

LE PLUS POPULAIRE AUPRÈS DES GENS D'ACTION



Gaétan Boucher, patineur olympique

TAUX A VOTRE CAISSE POPULAIRE DESJARDINS

| | | |
|-------|---|--------|
| 1 ANS | = | 9.25% |
| 2 ANS | = | 9.50% |
| 3 ANS | = | 10.25% |
| 4 ANS | = | 10.25% |
| 5 ANS | = | 10.50% |

REER DESJARDINS

Souplesse et performance : des qualités essentielles chez les athlètes qu'on peut aussi attribuer aux REER Desjardins. C'est pourquoi, au Québec, les gens d'action choisissent Desjardins au moment de contribuer à un REER.

Économie d'impôt, rendement avantageux, préparation d'une retraite confortable : Desjardins offre des REER qui répondent à vos besoins.

LE PLUS GRAND

Parce que Desjardins est le chef de file en matière de REER au Québec, chaque caisse peut offrir une gamme complète de produits de retraite pour répondre aux besoins de ses membres.

Modalités des plus souples, choix des termes, contributions au REER du conjoint, REER par versements ou prêt pour un REER... vous êtes assuré de trouver chez Desjardins la formule d'épargne-retraite qui convient à vos ressources et à vos besoins financiers.

LE PLUS PROCHE

Avec plus de 1 600 points de service, Desjardins est aussi le plus vaste réseau financier au Québec. À chaque caisse, vous pouvez compter sur des conseillers éclairés et attentifs à vos besoins financiers.

Au moment de choisir votre REER, passez à votre caisse et renseignez-vous sur les avantages des REER Desjardins. Nos conseillers n'attendent que l'occasion de vous aider.



La Caisse Populaire
Desjardins

La date limite pour contribuer à un REER est le 29 février 1988 si vous désirez profiter d'une réduction d'impôt sur vos revenus de 1987.

////// Tournoi bantam //////////////////////////////////////

Dans plusieurs rencontres

Le travail des arbitres contesté

CHICOUTIMI (SB) - Comme c'est malheureusement trop souvent le cas, la qualité de l'arbitrage a fait l'objet de nombreuses critiques, hier, au centre Georges-Vézina.

Tellement contesté que trois entraîneurs ne se sont pas cachés pour dire que le mauvais jugement

des arbitres leur a coûté la victoire.

"Sur le cinquième but des 74 de Jonquière, l'arbitre a sifflé avant que la rondelle pénètre dans le filet. Ce mauvais but a cassé les jambes de l'équipe", a dit Jean-Pierre Boudreault, entraîneur des Optimistes de Mistassini, qui a vu son équipe s'incliner 6-4 face à Jonquière.

été ouvertement critiqué.

"L'arbitre Johnny Gauthier m'en veut depuis un an parce que je l'ai fait suspendre pour un mois l'an dernier, alors qu'il était au pee wee. Ce soir, il a pris sa revanche et il doit avoir eu du plaisir", d'indiquer Etienne Tremblay, entraîneur des Monarques.

"Ecoute, ce n'est pas normal de passer près de la moitié de la rencontre en désavantage numérique, alors qu'il n'y a même pas de contact. Il (l'arbitre) s'est fait plaisir", de reprendre Tremblay.

Beaucoup plus heureux de la tournure des événements, Eric Tremblay, des Voyageurs, a parlé à ses gars entre deux périodes. "Nous avons pris une avance de 2-0 au premier tiers et certains gars ont cessé de jouer en équipe, pensant plus à leur fiche personnelle. On les a remis à leur place entre la deuxième et la troisième", de préciser Eric Tremblay.

Pascal Castonguay a réussi à doubler pour ainsi aider les Voyageurs à l'emporter. Il a été secondé par Daniel Gendron et André Hébert, qui

a aussi marqué à deux reprises. Eric Roy, Paul Allaire et Eric Bouchard ont répliqué, mais en vain.

Dans la classe C, les Traversiers de Chicouti-

mi ont totalement déclassé les As de Jonquière par la marque de 7-1, alors que l'Express de Falardeau a surpris les Voyageurs d'Alma, 3-1.

En bref

CHICOUTIMI (SB) - Le travail des arbitres, au tournoi bantam provincial de Chicoutimi, a été largement contesté au cours de la soirée d'hier.

Les entraîneurs, perdants naturellement, n'ont pas ménagé leurs propos à l'endroit de l'arbitre en chef du match. Ils sont passés par toute la gamme des émotions.

Frustrés par la défaite, les entraîneurs auraient pu, dans les circonstances, modérer leurs paroles. Il est difficile, ici, de reproduire tous les noms dont ont été traités les hommes au gilet rayé.

Et il est bon de préciser que les arbitres ont fait un bon boulot. Du moins, ils ont fait leur possible...

Les personnes intéressées à se procurer des billets pour le Polishow peuvent communiquer au parc Rosaire-Gauthier ou à l'hôtel Le Montagnais pour en obtenir.

Il reste encore quelques places disponibles et il s'agit probablement d'un bon moment pour s'amuser aux dépens des policiers de Chicoutimi.

Il n'est évidemment pas question de rire d'eux, mais étant donné que le spectacle contiendra des scènes d'humour, les gens pourront se payer une bonne pinte de rire...

Les sept équipes en provenance de l'extérieur du Saguenay-Lac-Saint-Jean ont traversé la réserve faunique des Laurentides au cours de la journée d'hier. Toutes sont arrivées à Chicoutimi, même que les Sénateurs de Laval ont disputé leur première rencontre, hier soir face aux Marquis de Jonquière, dans la catégorie BB.

Les autres équipes de Montréal, Québec et Rimouski entrent en action aujourd'hui. Elles disputeront entre trois et quatre matchs vendredi et samedi. Si les formations parviennent aux finales, elles auront lieu dimanche au centre Georges-Vézina...

En parlant du centre Vézina, le dernier match, aujourd'hui, commencera à 15h30 et opposera, dans la classe AA, les Leafs de Verdun et les Étoiles de Montréal...



Stéphane Bégin

Dans ce match de la classe AA du tournoi bantam provincial de Chicoutimi, Boudreault n'a pas jeté le blâme uniquement sur l'arbitre, mais a aussi avoué que la piètre performance de son gardien, Frédéric Lavoie, a mené à la défaite.

"On domine 20-10 dans les lancers et notre gardien donne six buts. Frédéric a simplement craqué sous la pression. Il n'a pas été très fort", de dire Boudreault, en ajoutant que ses gars n'étaient pas prêts pour le match d'hier.

De son côté, Yves Saint-Gelais, entraîneur des 74, a mentionné que "ce match était important pour nous donner le momentum au tournoi. On a dû travailler fort pour l'emporter, car le match a été serré. Nous avons aussi été opportunistes".

Saint-Gelais indique que le troisième but de son équipe a été le point tournant du match. "C'était alors 2-2 et Mistassini venait de marquer deux fois de suite. Il fallait inscrire le prochain but pour s'en sortir", dit-il.

Simon Larouche, avec deux, Robin Bouchard, Dany Ridden, Luc Desgagné et Pascal Bergeron ont mené l'attaque jonquéroise, alors que la réplique est venue de Steve Boulianne, André Saint-Gelais, Gino Fortin et Carol Grimard.

Classe B

Après avoir encaissé un premier revers lundi au tournoi, les Voyageurs de Jonquière ont signé un premier gain de 5-3 sur les Monarques de Chicoutimi dans le B. Encore une fois, le travail des arbitres a

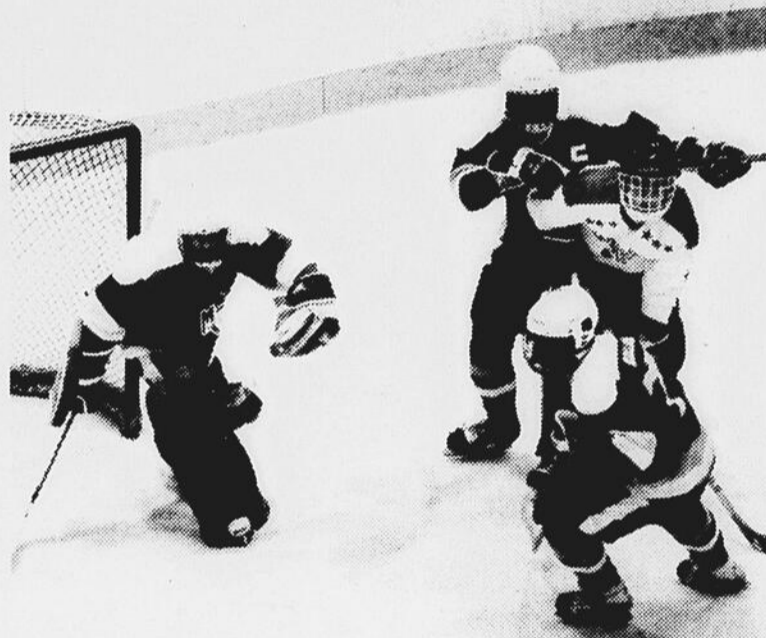

DIFFICILE - Les Sénateurs de Laval, dans le BB, ont difficilement vaincu les Marquis de Jonquière par la marque de 2-1. D'un côté comme de l'autre, les gardiens ont offert de bonnes performances.

(Photo Jeannot Lévesque)

Des questions vont être posées bientôt

Chicoutimi mérite-t-elle un tournoi de hockey?

JONQUIERE (SB) — «Je crois bien qu'à la fin du tournoi, il faudra se demander si l'on a vraiment besoin du tournoi bantam de Chicoutimi».

Depuis deux ans à la présidence, le policier Marc Desforges ne sera pas de retour à ce poste pour l'édition de 1989. S'il y en a une, il s'impliquera tout de même.

Au cours d'un entretien, Desforges se pose de sérieuses questions sur le sérieux de la population chicoutimienne.

«Nous organisons ce tournoi pour les jeunes, pas pour nous. Personnellement, ça ne me dérange pas plus qu'il ne le fait si les estrades ne sont pas toujours remplies. Mais pour le joueur de hockey, il faut avouer que c'est beaucoup plus intéressant de jouer devant un public», de dire Marc Desforges.

Le tournoi bantam de Chicoutimi vit toujours les mêmes problèmes depuis sa création, il y a 19 ans. «A chaque année, on se demande si le tournoi pogne ou pas. Cette fois, il faut vraiment poser la question et obtenir les réponses nécessaires. Il n'est pas question d'organiser un tournoi seulement dans l'intention de donner du prestige à la ville», de répliquer Marc Desforges.

Ce dernier parle aussi des budgets et du travail entourant le tournoi provincial de hockey dans son analyse de la situation. «Il faut regarder si cela vaut la peine. Et il y a les budgets qu'il ne faut pas oublier. C'est fatigant d'attendre la fin de semaine pour voir si l'on va boucler le budget. On ne sait jamais avant le vendredi ou le samedi si l'on aura du monde dans les estrades», d'indiquer le policier chicoutimien.

«Pourtant, en début de semaine, il n'y a pas plusieurs choses à faire à Chicoutimi. Si les gens viennent en grand nombre (1,500), l'activité sera plus intéressante pour tout le monde, mais ce n'est pas le cas.»

Desforges s'explique mal la faible participation du public. «Les gens connaissent le tournoi et ils en parlent durant plusieurs semaines. On se demande si les gens aiment le hockey. Comme c'est le cas actuellement, tout le monde veut le garder, mais personne ne semble intéressé à s'impliquer», indique-t-il, sans pour autant menacer d'abandonner le tournoi.

Il faut dire que les policiers de Chicoutimi, qui ont sauvé le tournoi il y a deux ans, travaillent six mois par année pour la réussite du tournoi. Il reste au public à embarquer.

Contents enfin de ne plus être seuls

JONQUIERE -- La relance d'une équipe pour représenter la région sur le circuit québécois de ski alpin n'est pas pour déplaire aux principaux intéressés.

«C'est mieux parce qu'on ne s'entraîne plus seul. Quand t'es avec du monde, t'as le goût d'être plus fort», souligne Jean-Denis Cantin, un junior de deuxième année qui a vécu sa première saison sur le circuit québécois presque seul. De fait ils étaient deux, lui et Pascale Tremblay. La région n'avait plus d'équipe depuis le début des années 80.

Cette année, Skisaglac, l'association régionale de ski alpin, a décidé de former une vraie équipe avec un groupe d'élite comptant cinq juniors (15 à 18 ans) et une relève de 14 juvéniles. Outre Cantin et Tremblay, les autres membres de l'équipe junior sont Martin Lapointe, Frédéric McKinnon et Jean-Pierre Gauthier. En outre, l'entraîneur de l'équipe, Claude Claveau, croyait pouvoir compter sur Annie Bourque, la meilleure skieuse juvénile de la région la saison dernière, mais la Jonquiéroise a décidé de donner priorité à ses études.

Jean-Pierre Gauthier, qui a participé au championnat canadien à sa dernière année juvénile, croit beaucoup aux vertus de l'esprit d'équipe même dans une discipline individuelle comme le ski alpin: «Sans ça, tu vois que les performances sont moins bonnes», prétend le jeune homme.

Cette année, Skisaglac a réservé un budget d'environ \$8,000 pour l'équipe régionale. Un budget dont la plus grande partie sera évidemment consacrée aux frais de déplacements des meilleurs éléments régionaux sur le circuit Sports Experts-Sealtest ainsi qu'à des compétitions sanctionnées par la Fédération internationale de ski alpin (FIS). C'est important dans la mesure où l'accumulation de points de la FIS permet aux skieurs d'avoir de meilleures positions de départ.

Mais il y a aussi le groupe dit de la relève formé de ceux et celles qui suivront dans la foulée des plus vieux. Des jeunes âgés de 12 à 14 ans qui aspirent cette saison à participer au critérium juvénile.

Claude Claveau entend travailler à moyen terme avec comme objectif de placer des

régionaux sur l'équipe du Québec: «D'ici trois ou quatre ans», avance-t-il. Selon lui, il faudra aussi travailler en fonction des spécialistes, axant le développement des skieurs autour de leurs points forts.

De tous les membres de l'équipe d'élite, c'est sans doute la Jonquiéroise Pascale

Tremblay qui suscite les plus grands espoirs. La jeune athlète était d'ailleurs absente de la conférence de presse donnée hier parce qu'elle participe au championnat canadien de ski junior, au Mont Saint-Anne, où elle s'est classée au milieu d'un groupe comptant une cinquantaine de skieuses.

Tournoi de Roberval

Cinq buts pour Nicolas Leclerc

ROBERVAL (BM) -- Une contribution exceptionnelle de cinq buts de Nicolas Leclerc a permis aux Moustiques de Roberval de vaincre les Optimistes de Normandin 7-1, hier soir, au Tournoi de hockey novice et atome de Roberval.

Cette rencontre était la seule de la soirée en classe pré-novice.

Chez les novices, les Oilers de Normandin ont disposé des Castors de Roberval 3-1. Jasmin Robert a été l'étoile de cette rencontre. D'autre part, le Uniprix de Saint-Félicien a vaincu les Aigles de Roberval 3-2. Pascal Fleury a été le meilleur joueur.

En classe atome, un seul match gagné 4-3 en période supplémentaire par les Commandos de Lac-Bouchette aux dépens des Concorde de Roberval. Avec deux buts, dont le gagnant, et autant d'aides, Yves Gagnon a été le joueur par excellence de cette rencontre.

Golf

Nouveau putter

SCOTTSDALE, Ariz. (PC) - Davis Love III, utilisant un nouveau putter, a réussi le meilleur parcours de sa carrière pour prendre une avance de trois coups à l'issue de la première ronde de l'omnium de golf Phoenix doté d'une bourse de \$650,000.

Love, 23 ans, a joué 63, huit coups sous la normale, et devance Larry Nelson, le champion de la PGA, Chip Beck, Ken Brown et l'Ecosais Steve Jones, ex aequo à 66.

Environ 500 personnes ont assisté aux matchs d'hier soir. Le tournoi se poursuit aujourd'hui avec une douzaine de parties au programme.

Les Frontaliers à Jonquière

Une rencontre que les Cascades doivent gagner

par Benoît Munger

JONQUIERE -- Les Cascades du Saguenay-Lac-Saint-Jean n'ont qu'un seul match au programme de la prochaine fin de semaine mais ils feraient bien de l'emporter s'ils veulent améliorer leurs chances de gagner une place en séries éliminatoires.

Pour la dernière fois en saison régulière, les gars du pilote Ghislain Vigneault se mesureront aux Frontaliers de l'Outaouais, une équipe qui leur a donné passablement de fil à retordre jusqu'ici en gagnant trois fois sur cinq. C'est un match important dans la mesure où les Frontaliers, avant-derniers au classement, n'ont qu'un retard de trois points sur les Jonquiérois avec une partie en banque.

«Je pense que c'est une équipe qu'on ne respecte pas assez. Contre eux, on fait des erreurs qu'on ne fait pas avec les autres. Il y a un manque de concentration, peut-être de maturité. Les gars veulent les battre en dix minutes», explique Vigneault au sujet des difficultés des Cascades face aux Hullois.



SKI ALPIN -- Quelques membres de l'équipe régionale de ski alpin: Martin Lapointe, Jean-Pierre Gauthier, Frédéric McKinnon et Jean-Denis Cantin, du groupe de l'élite; Caroline Gagné et Kim Martin, de la relève.

(Photo Rocket Lavoie)

Le centre Sébastien Parent, lui, a une autre explication: «On dirait que contre nous autres, ils se surpassent. La dernière fois, leur gardien a fait la différence.» Samedi dernier, à Hull, les Frontaliers ont gagné mais ce fut en grande partie grâce au brio de leur gardien qui a bloqué 52 des 54 tirs dirigés vers lui. Doubler le nombre de lancers de la partie adverse n'a pas permis aux Cascades de l'emporter.

Vigneault attribue ce manque d'opportunisme à un synchronisme déficient, le calendrier étant moins constant depuis la reprise de janvier: «Les gars ont trop d'énergie. C'est un problème qui va nous apporter des bénéfices plus tard. De toute façon, le tournoi de Drummondville va nous aider à retrouver un élan pour compléter la saison», précise le pilote. Inscrits à ce tournoi, avec l'Estrie et Lac-Saint-Louis, les Cascades y joueront cinq ou six rencontres en une semaine.

Etoiles

Samedi, tous les Cascades ne seront pas en congé. Cinq joueurs, en plus de Ghislain

Vigneault, iront en effet à Verdun où sera disputé le match des étoiles. Jasmin Bérubé, Yannick Chiasson, Sébastien Parent, Dave Morissette et Sylvain Chénard, qui remplace Karl Dykhuis, blessé, représenteront les Cascades au sein de la sélection dite périphérique face à celle qualifiée de métropolitaine. Vous l'aurez deviné, d'un côté les meilleurs joueurs des équipes installées en région, de l'autre, ceux venant de la région métropolitaine de Montréal.

Vigneault, qui sera de l'équipe d'entraîneurs de la formation provinciale, s'attend à un match ouvert où plusieurs buts seront comptés. Le pilote jonquiérois entend motiver les joueurs en misant sur la rivalité entre Montréal et les régions: «Je pense que les régions éloignées ont des choses à prouver face à Montréal», précise-t-il.

Sébastien Parent, l'un des cinq Jonquiérois qui feront le voyage, est manifestement fier d'avoir été choisi: «C'est une récompense pour moi», affirme le compteur le plus prolifique des Cascades avec 22 buts en 34 matchs.

Index-sport

- Un fameux coup — Page 30
- Défaite des Nordiques — Page 31
- Bill Tracy revient — Page 36

Bonspiel de curling
Commission scolaire Baie des Ha!Ha!
Club Curling Port-Alfred
28-29-30-31 janvier

MOLSON

Une commande de vos amis
Jean-Hugues et
Laval Tremblay



DEMAIN VOUS RECEVREZ DU

FRIC LA BAIE

LA REMISE DE 10% QUI ACCROÎT VOTRE POUVOIR D'ACHAT À LA BAIE



DEMAIN SEULEMENT À LA BAIE!

Chaque achat de plus de 1\$ vous permet de recevoir du FRIC LA BAIE d'une valeur de 10% du prix, que vous pourrez encaisser sur un autre achat. Le FRIC LA BAIE est valable aussi bien sur les articles à prix réduit que sur la marchandise à prix ordinaire. Voir la liste des exceptions*. Le montant du remboursement de tous les achats effectués demain, dans le cas où vous avez reçu du FRIC LA BAIE, sera réduit de 10%, à moins que vous ne remettiez le FRIC LA BAIE en totalité.

C'EST TOUT SIMPLE:

Dépensez-le sur votre prochain achat ou accumulez-le pour un achat plus important plus tard dans la journée. **Encaissable le 30 janvier 1988 seulement.** Vous pouvez faire des achats importants tels que meubles, téléviseurs, stéréos, ou appareils électroménagers, recevoir votre FRIC LA BAIE d'une valeur de 10%, et le dépenser presque partout dans le magasin. **Par exemple:** si vous achetez un lave-vaisselle de 500\$, vous recevrez 50\$ de FRIC LA BAIE à dépenser. Voir la liste des exceptions d'encaissement**.

VOUS POUVEZ PAYER COMPTANT OU PORTER À VOTRE COMPTE!

***Exceptions.** Le FRIC LA BAIE ne sera pas remis pour les achats effectués aux rayons suivants: tabacs, restaurants, produits alimentaires, produits pharmaceutiques, articles Polo, sacs à main Bree, rayons sous licence et services. Les rayons sous licence et services varient selon les magasins. Le FRIC LA BAIE ne sera pas remis ni accepté pour les chèques-cadeaux et la plupart des services à la clientèle. Appelez ou rendez-vous au magasin la Baie de votre localité pour connaître la liste complète des exceptions.

****Exceptions d'encaissement.** Le FRIC LA BAIE n'est pas encaissable aux rayons suivants: tabacs, restaurants, produits alimentaires, produits pharmaceutiques, fragrances et produits de beauté, articles Polo, sacs à main Bree, appareils 'Beaumarck', autres appareils électroménagers importants et micro-ondes, stéréos, téléviseurs et rayons sous licence et services. Les rayons sous licence et services varient selon les magasins. Appelez ou rendez-vous au magasin la Baie de votre localité pour connaître la liste complète des rayons n'encaissant pas le FRIC LA BAIE. Le FRIC LA BAIE n'est pas encaissable en espèces et n'est pas accepté pour le paiement des comptes de crédit.

Achats en magasin seulement.

UN JOUR SEULEMENT!

C'est MOINS CHER que vous pensiez à la Baie

