

Dans l'temps

Bulletin de la Société de généalogie Saint-Hubert

Volume 23 #2



Été 2012

Famille de Gisèle Pothier (066)

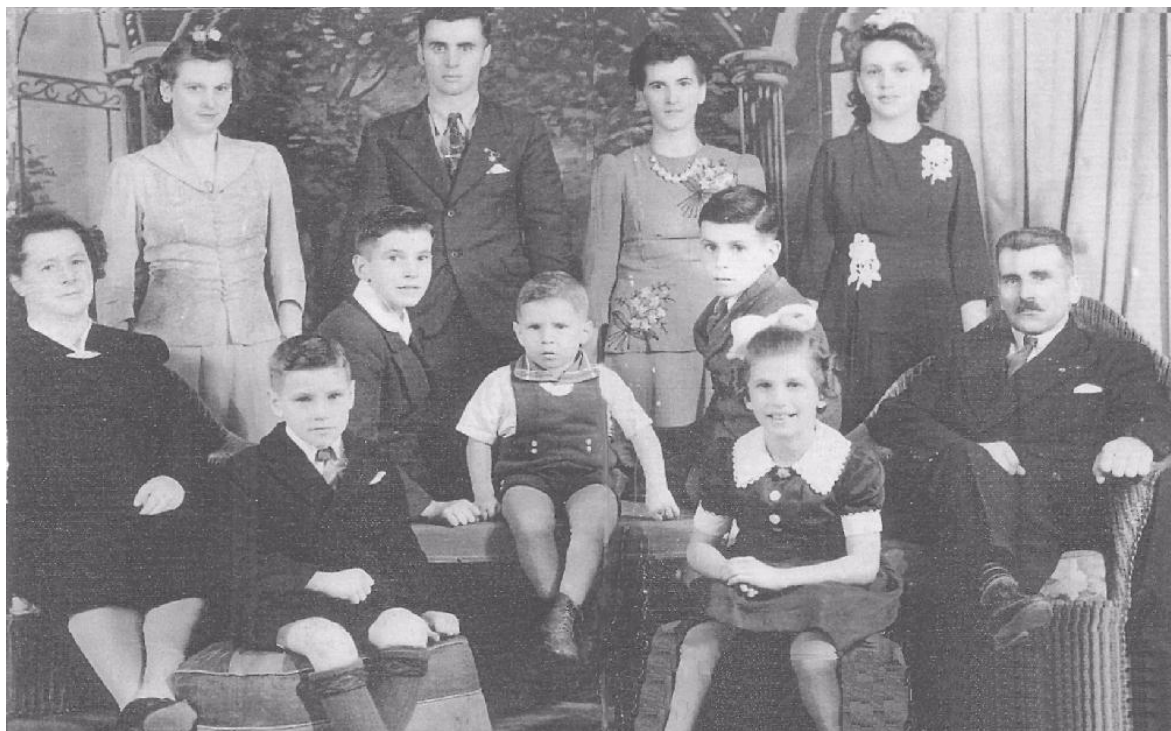

P
h
o
t
o

1
9
4
5

1ère rangée: Raymond, Gilles et Marguerite
2e rangée: Angéline Beauchesne (mère), André, Bruno et Joseph (père)
3e rangée: Madeleine, Conrad, Thérèse et Gisèle (066)

Nous avons une bonne idée de la mode de 1940. Maman, la meilleure couturière des alentours, a confectionné tous les habits de cette photo, excepté celui de mon père. Remarquez-les appliqués; c'était la grande mode. À cette époque ma mère avait 49 ans.

René, bébé naissant de 17 livres. Il est exposé.
Il a vécu environ une heure



La Société de généalogie Saint-Hubert, organisme sans but lucratif, a été fondée le 22 février 1989. Le groupe a été constitué en société selon les lettres patentes données et scellées à Québec le 10 avril 1991 et enregistrées au livre C-1353, folio 5.

Dépôts légaux : Bibliothèque nationale du Canada. Bibliothèque nationale du Québec ISSN-1182-1736

Les textes publiés dans le journal « *Dans l'temps* » sont sous la responsabilité de leur auteur. Ils ne peuvent être reproduits sans le consentement de la Société et de leur auteur.

* * * * *

Pour tout renseignement vous pouvez contacter :

Pierre Decelles, président
Tél. : 450-445-0080
Courriel : sgsh@genealogie.org



Assemblée générale et élection :

Elles ont lieu une fois l'an au local, le 3^e mercredi du mois d'avril, sauf si avis contraire.

Nos réunions mensuelles :

Elles ont lieu tous les 3^e mercredi du mois à 19h30 au local de la Société, à l'exception des mois de juillet et août.
(Prenez note que lors de nos conférences, celles-ci sont ouvertes au public.)

Vous pouvez visiter notre site web au :

www.genealogie.org/club/sgsh



Le local de la Société de généalogie Saint-Hubert est situé au :

Centre Pierre & Bernard-Lucas
3500, rue Grand Boulevard (coin Holmes)
Saint-Hubert (Qc) J4T 0A1



La cotisation annuelle :

La cotisation est payable avant le 1^{er} décembre de chaque année. Elle sert à assurer le bon fonctionnement et le développement de notre Société et en est la principale source de revenus.

POUR LES RECHERCHES, les heures d'ouverture **du local** ont repris l'horaire régulier soit :

Lundi: 19h00 à 21h30
Mardi: 13h00 à 16h00
Samedi: 13h00 à 16h00



Les membres reçoivent le journal à raison d'une copie par famille.

Membre individuel : 25 \$
Membre associé (conjoint) 15 \$

La présente édition a été imprimée par la firme
COPILAB INC.
830 chemin Chambly
Longueuil (Québec) J4H 3M1
Téléphone: 450-679-

Conseil d'administration

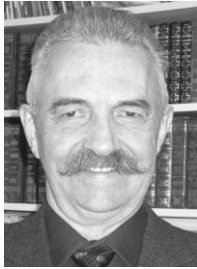

Président
Pierre Decelles (191)



Vice-Président
Directeur informatique
Ronald Valois (078)



Trésorier
Jean-Luc Laliberté (090)



Sécretaire
Clément Laliberté (114)



Directrice des conférences
Bibiane Laliberté-Bernier (089)



Directeur des répertoires
Jacques Dion (126)



Directrice du local
Louise Paris (174)

Sommaire du volume 23 numéro 2 (Été 2012)

	# de membre	Page
Page d'identification et sommaire du volume		2-3
Mot du président, <i>par M. Pierre Decelles</i>	(191)	4
Souper des bénévoles, <i>par Mmes Bibiane Laliberté et Louise Paris</i>	(089)(174)	6-7
Une famille Charest (2 lignées), <i>par M. Jean-Yves Dubois</i>	(065)	8-11
Conférence du 14 mars 2012, <i>par Mme Carole Belval</i>	(231)	12-13
Trouvé dans les registres, <i>par André Morel</i>	(287)	13
La 'Bounty' : mutinerie, géographie et généalogie, <i>par M. Robert Dion</i>	(095)	14-15
Les glanures, <i>par Mme Angéline Landry</i>	(076)	16-18
Recherchés, <i>par Mme Louise Paris</i>	(174)	19
Visite généalogique à Salt Lake City, <i>par M. Roger-L Beaulieu</i>	(037)	20-21
Achats de livres et Vente de répertoires, <i>par M. Jacques Dion</i>	(126)	21-22

Annonces de la rédaction

- Vous êtes invité à soumettre vos rubriques ou articles pour le journal à André Morel en écrivant à l'adresse courriel suivante : journalsgsh@gmail.com
- Le local sera fermé pour la saison estivale du 21 juin au mardi 4 septembre 2012. Bonnes vacances à tous et à toutes !

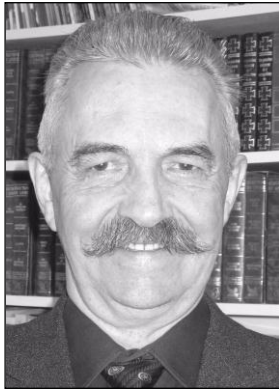

Le mot du Président

Par Pierre Decelles (191)

Le printemps ramène dans ses bagages l'assemblée annuelle générale de la Société. Nous avons tenu cette assemblée le 18 avril 2012.

Les élus du conseil d'administration ont fait leur rapport aux membres.

Les membres ont eu droit à une présentation multimédia pour le rapport financier et les prévisions pour la prochaine année. Des explications ont été données à ceux qui en demandaient.

Comme il y avait 3 postes à combler au conseil d'administration, un comité d'élection a été élu. Les trois personnes, Bibiane Laliberté (89), Jacques Dion (126) et Pierre Decelles (191), dont le poste était en élection, étant éligibles à se représenter, ont été réélues sans opposition. Félicitations aux élus. Je tiens à remercier tous les membres qui se sont déplacés pour cette réunion.

Les bénévoles de la Société ont eu droit à une soirée reconnaissance, à laquelle participaient la présidente de l'arrondissement St-Hubert madame Lorraine Guay-Boivin et monsieur Roger Roy, échevin. Je remercie tous les bénévoles qui œuvrent au service des membres.

Votre journal "Dans l'temps" est en période de changement car Diane Desormiers(244), qui s'en occupait, se retire et André Morel (287) prend la relève. Je les remercie tous les deux pour leur travail et leur implication.

Comme l'été arrive, je vous souhaite de passer de bonnes vacances. Soyez prudents pour nous revenir en grande forme à l'automne.

Communiqué :

La Société de généalogie Saint-Hubert est un partenaire et membre du Groupe BMS2000.

La nouvelle base de données comprenant plus de 10 millions d'entrées est maintenant disponible sur Internet.



A notre local, les membres de la Société ont accès gratuitement à la base de données BMS2000. La base de données est accessible de chez-vous, moyennant des frais hautement compétitifs.

L'adresse du site BMS2000 est : <http://www.bms2000.org> Vous pouvez aussi avoir le lien par le site de notre société : <http://www.genealogie.org/club/sgsh/>

Mot de la mairesse

La **généalogie** :
bien plus qu'un **passé-temps**,
une **véritable passion** !



Caroline St-Hilaire
Mairesse de la Ville de Longueuil



Lorraine Guay Boivin
Présidente de
l'arrondissement
de Saint-Hubert

Partir à la recherche de lignées disparues, trouver le pays d'origine d'un lointain ancêtre ou faire la promotion de notre patrimoine, c'est une véritable passion pour notre histoire qui guide les membres de la Société de généalogie de Saint-Hubert dans leurs activités !

Notre patrimoine collectif est précieux et, en mon nom et celui de la présidente de l'arrondissement de Saint-Hubert, madame Lorraine Guay Boivin, je remercie tous ceux qui, dans l'exercice de leur passe-temps favori, font connaître et diffusent leur savoir généalogique dans notre communauté.

Chers passionnés, bravo et bonne lecture !

longueuil



Me Michel Latendresse, B.A., LL.L.
Avocat - Lawyer

5225, Montée St-Hubert
Saint-Hubert (Québec) J3Y 1V8

TÉL: (450) 678-6654
Télécopieur: (450) 678-3325



Desjardins
Caisse Grande-Allée
de Saint-Hubert

Mario Beaudoin
Directeur général

Siège social
3355, Boul. Grande-Allée
Saint-Hubert (Québec) J4T 2T2

Pl. fin. et représentant en
épargne collective pour
Desjardins Cabinet de
services financiers inc.

Tel: 450-678-4150, poste 251
Télécopieur : 450-678-0330
mario.b.beaudoin@desjardins.com

**RELIURE
PARÉ INC.**

692, BOUL. GUIMOND
ARRONDISSEMENT DU VIEUX-LONGUEUIL
LONGUEUIL, QUÉ. J4G 1T5

Tél. : (450) 670-5238



**LE PINCEAU
de FOLIE**

Matériel d'artiste
Encadrement
Cours de Peinture
Faux Vitrail - Sur bois
Sur toile - Sur porcelaine
Huile - Acrylique - Aquarelle

450.812.5360

mayou01@hotmail.com
5240 Cousineau, St-Hubert J3Y 3K8



Souper des bénévoles du 11 avril 2012



Par *Bibiane Laliberté (089) et Louise Paris (174)*

Depuis quelques années, la Société de généalogie Saint-Hubert remercie ses bénévoles en leur offrant un souper B.B.Q, une petite fête en leur honneur bien méritée.



Mme Guay Boivin rend hommage aux bénévoles

Nous avons comme invités Mme Lorraine Guay Boivin, présidente de l'arrondissement de Saint-Hubert, accompagnée de M. Roger Roy, conseiller. Mme Guay Boivin a souligné la reconnaissance de la ville envers les bénévoles et a remis à chacun un cadeau de la ville de Longueuil. Un gros merci.



MM Jean-Pierre Pépin, Roger Roy, Paul-Étienne Harvey, Mme Guay Boivin et M. Pierre Decelles

M. Jean-Pierre Pépin a tenu à remercier le travail gigantesque de M. Paul-Étienne Harvey au Groupe Nécro.

Une très belle soirée passée dans la joie avec une trentaine de merveilleuses personnes dévouées pour la Société.



Cadeaux remis aux bénévoles

Un gros merci et à l'an prochain.



Délicieux gâteau offert par Costco



Les bénévoles

Le conseil d'administration est fier du travail accompli par les bénévoles et souhaite encore une participation active tout au long de la prochaine année.

Un seul numéro de téléphone : 450 443-0047



Desjardins
Caisse de Saint-Hubert

COOPÉRER POUR CRÉER L'AVENIR

www.desjardins.com/caissesainthubert

Siège social

2400, boul. Gaétan-Boucher

Centre de services Bernard-Racicot

5040, boul. Gaétan-Boucher

Centre de services Hector-Martin

5045, boul. Cousineau



Une famille Charest

Variations du patronyme Charest : Choret, Chauret, Chouret, Chourette, Chaurest, Charest, Chaurette

Par Jean-Yves Dubois (065)

Il semble, dit-on, que lors de la construction de la route Saint-Agapit vers Saint-Gilles, un des membres du groupe constructeur était un certain **François Charest**, communément appelé **Francis Charest**.

Ladite route se nomme désormais **route** ou **rue Charest**. Ce **Francis Charest** est en réalité mon arrière-grand-père maternel. **Rosaria St-Pierre** était fille de **Marie Louise Charest** et d'**Alphonse St-Pierre**.

Voilà que cet ancêtre mérite bien une courte généalogie. Cultivateur, mais comme les pionniers du temps, il a construit sa propre demeure dans laquelle Marie-Louise a élevé sa grande famille. On la retrouve encore sur la rue principale, à Saint-Agapit.

Origine française

Mathieu Choret (<i>Mathieu & Jeanne Serre</i>) n. vers 1620 (La Rochelle)	m. 4 mars 1647 Sainte-Marguerite, La Rochelle ¹	Sébastienne Veillon (<i>Maixent & Bernard Venet</i>)
---	---	---

1ère génération

Robert Choret (<i>Mathieu & Sébastienne Veillon</i>) n. 11 septembre 1657 b. 24 octobre 1657 (Québec) ²	1 ^{er} m. 1674 contrat Vachon ²	Madeleine Paradis (<i>Pierre & Barbe Guion</i>)
---	--	--

Robert Choret (37 ans) <i>vf de Marie Paradis</i>	2 ^{ème} m. 7 février 1686 Québec ³	Marguerite Lerouge (19 ans) (<i>Jean & Jeanne Potagne</i>)
--	---	---

2ème génération

Jean Choret (<i>Robert & Madeleine Paradis</i>) n. 1 janvier 1684 b. 9 janvier 1684 (St-Pierre, I.O.) ²	m. 3 mars 1710 Notre-Dame de Québec ³	Jeanne Lemyre (<i>Joseph & Françoise Normand</i>)
---	---	--

3ème génération

Jean-Joseph Choret (<i>Jean & Jeanne-Louise Lemyre</i>)	m. 7 janv. 1740 (contrat Choret) ² 11 jan. 1740, Sainte-Croix-de-Lotbinière ³	Françoise Lambert dit Champagne (<i>Michel & Louise-Catherine Grenier</i>)
--	--	--

4ème génération

Michel Choret (<i>Jean-Joseph & Françoise Lambert</i>) n. 1 février 1761 (Sainte-Croix) ³	m. 24 octobre 1780 Sainte-Croix-de-Lotbinière ³	Marie-Catherine Sévigni (<i>François & Marie-Anne Croteau</i>)
--	---	---

¹ Fichier Origine <http://www.fichierorigine.com/>

² P.R.D.H Programme de recherche en démographie historique <http://www.genealogie.umontreal.ca/>

³ Le LAFRANCE : L'Amérique française, registres anciens et nouveaux et collections effectives.

5ème génération

Xavier Charet (Michel & Marie Sévigni)	1 ^{er} m. 28 juillet 1806 Saint-Antoine-de-Tilly ³	Marie-Thérèse Chaîné (Pierre & Thérèse Fréchette)
---	---	--

François-Xavier Chorest (St-Antoine-de-Tilly) (vf Marie Chaîné)	2 ^{ème} m. 1 mars 1813 Saint-Nicolas ³	Marie-Louise Frédéric (Jean-Baptiste & Marie-Anne Frichette)
--	---	---

6ème génération

Olivier Charrest (Xavier & Marie-Louise Frédéric)	m. 6 février 1849 Saint-Calixte-de-Sommerset (Plessisville) ³	Henriette Paradis (Inverness) (Magloire & Magdeleine Demers)
--	--	---

7ème génération

François Charest (Olivier & Henriette Paradis)	m. 5 février 1883 Saint-Agapit	Caroline Bergeron (Modeste & Victoire Desrochers)
---	-----------------------------------	--

Famille de François Charest



François Charest, Marie-Louise, Aimé, Marie-Blanche, Caroline Bergeron

Signatures apposées lors du mariage de François Charest et de Caroline Bergeron

Caroline Bergeron *Ernest St-Pierre*
François Charest *Kathale Flemond*
Modeste Bergeron *Georgina Bergeron*
Cécile Mercier *Pauline Charest*
Modeste Bergeron *Maria Eleonore Aube*
Th. Paguot
Ferdinand Bergeron
Odile M. Bergeron

St-Montminy Pa

Source : microfilms Drouin

8ème génération

Marie-Louise Charest (François & Caroline Bergeron) n. 21 jan. 1883 (Inverness) d. 24 déc. 1938 (St-Agapit)	m. 24 novembre 1902 Saint-Agapit	Alphonse St-Pierre (Pierre & Céline Bergeron, St-Nicolas) n. 23 sep. 1877 (St-Nicolas) d. 13 juin 1957 (Victoriaville) inhumé à Saint-Agapit
--	-------------------------------------	--

9ème génération

Rosaria St-Pierre (Alphonse & Marie-Louise Charest) n. 2 oct. 1903 (St-Nicolas) d. 24 déc. 1980 (Québec)	m. 12 juillet 1921 Saint-Agapit	Georges Dubois (Joseph & Rosalie Duquette) n. 11 oct. 1898 (st-Étienne) d. 24 déc. 1868 (Notre-Dame-des-Anges, (Hôp. Général), Québec
---	------------------------------------	--

10ème génération

Jean-Yves Dubois (<i>Georges & Rosaria St-Pierre</i>) n. 27 octobre 1924 (Québec)	m. 12 août 1972 Saint-Romuald, Lévis	Gisèle Pothier (<i>Joseph & Angelina Beauchesne</i>) n. 22 avril 1930 (Warwick)
---	---	---

Lignée de Jean Charest, premier ministre du Québec

Puisque nous sommes dans les familles Charest, voici une autre généalogie d'un Charest autant connu que méconnu ... Jean Charest, premier ministre du Québec.

! Note : C'est intentionnellement que cette lignée généalogique est à l'envers !

11^{ème} génération

John James Charest (<i>Claude & Rita-Anne Léonard</i>)	m. 21 juin 1980 N.D. Perpétuel-Secours, Sherbrooke	Michèle Dion (<i>Philippe & Lisette Plourde</i>)
---	--	---

10^{ème} génération

Claude Charest (<i>Ludovic & Rose-Amanda Dion</i>)	m. 28 septembre 1953 St-Patrick, Sherbrooke ⁴	Rita-Anne Léonard (<i>Edward & Marguerite Green</i>)
---	---	---

9^{ème} génération

Ludovic Charest (<i>Joseph & Marie-Jeanne Boucher</i>)	m. 18 avril 1922 Immaculée-Conception, Sherbrooke	Rose-Amanda Dion (<i>Joseph & Georgianna L'Archevêque</i>)
---	---	---

8^{ème} génération

Joseph Charest (<i>Ferdinand & Léocadie Therrien</i>)	m. 22 janvier 1892 Saint-Michel, Sherbrooke	Marie Boucher (<i>Antoine & Marie Bibaud</i>)
--	--	--

7^{ème} génération

Ferdinand Charest (<i>Jean-Baptiste & Marie-Anne Desrochers</i>)	m. 14 juillet 1863 Saint-Apollinaire	Léocadie Therrien (<i>Rémi & Flavie Daigle</i>)
---	---	--

6^{ème} génération

Jean-Baptiste Choret (<i>Gervais & Marie-Angèle Houde</i>)	m. 29 avril 1834 Sainte-Croix-de-Lotbinière	Marie-Anne Desrochers (<i>Pierre & Marie-Anne Garneau</i>)
---	--	---

5^{ème} génération

Gervais Charest (<i>Gervais & Geneviève Girard</i>)	m. 5 août 1805 Sainte-Croix	Marie-Angèle Houd (<i>Simon & Ursule Martineau</i>)
--	--------------------------------	--

4^{ème} génération

Gervais Charest (<i>François & Marie Lambert</i>)	m. 29 mai 1775 Sainte-Antoine-de-Tilly ⁵	Geneviève Girard (<i>Philippe & Véronique Dusault</i>)
--	--	---

⁴ ISQ, Institut de la statistique du Québec

⁵ Le LAFRANCE : L'Amérique française, registres anciens et nouveaux et collections effectives.

3^{ème} génération

François (Jean-Baptiste) Choret m. 24 novembre 1738 Marie Lambert
(Jean-Baptiste & M-Jeanne Sainte-Croix-de-Lotbinière¹ (Michel & Marie-Louise Grenier)
Martin/Montpellier)

2^{ème} génération

Jean-Baptiste Choret m. 1 février 1712 Jeanne Martin
(Robert & Marguerite Lerouge) Charlesbourg¹ (Antoine & Marie Cadieu)

1^{ère} génération

Robert Choret 1^{er} m. 22 avril 1674, Québec Marie Paradis
(Mathieu & Sébastienne Veillon) contrat notaire Paul Vachon² (Pierre & Barbe Guion)
n. 11 septembre 1657
b. 24 octobre 1657 (Québec)⁶

Robert Choret (charpentier) 2^{ème} m. 7 février 1686 Marguerite Lerouge
(vf de Marie Paradis) Québec¹ (Jean & Jeanne Potagne)

Origine française

Mathieu Choret m. 4 mars 1647 Sébastienne Veillon
(Mathieu & Jeanne Serre) Sainte-Marguerite, La Rochelle⁷ (Maixent & Bernard Venet)



Nicole Ménard
Députée de Laporte
Ministre du Tourisme
Ministre responsable de la région de la Montérégie

228, rue Woodstock
Saint-Lambert (Québec) J4P 3R5
Téléphone: 450-672-1885
Télécopieur: 450-465-6046
ministre@tourisme.gouv.qc.ca

Québec 

⁶ Programme de recherche en démographie historique (P.R.D.H) <http://www.genealogie.umontreal.ca/>

⁷ Fichier Origine <http://www.fichierorigine.com/>



Conférence du 14 mars 2012

Par : Marguerite Ellias-Qudus, auteure et conférencière

Sujet : Mémoires d'une petite juive

Texte de Carole Belval (231)



Le père de Marguerite est né en Russie. Son arrière-grand-père a fui la Russie et a émigré en Israël en 1917. Décédé en 1926 en Israël, il fut enterré au Mont des Oliviers.

Plusieurs enfants des déportés juifs et russes ont francisé leur nom. Maintenant, ils veulent protéger leurs racines. 12 000 enfants juifs ont été exterminés en 1942 et ce sont les français qui ont pris son père. L'holocauste désigne un sacrifice aux dieux. Le père de Marguerite fuit la Russie à 11 ans et se réfugie en Lituanie. En 1931, ses parents se marient et ouvrent un commerce au 98 rue Charonne à Paris. Les parents de Marguerite souhaitent s'intégrer aux français. Sa sœur Henriette voit le jour le 30 janvier 1935 et Marguerite naît en 1936 à Paris. Les affaires allaient très bien pour son père. Après l'Armistice, le Maréchal Pétain dénaturalise 7 000 juifs, le 10 décembre 1940, et l'administration de Vichy contrôle les entreprises juives.

Restrictions et règlements des juifs

- Exclusion de la nationalité française
- Ne font pas partie de l'armée et de la fonction publique
- Ne sont pas engagés dans des professions libérales

Interdiction

- Quitter son domicile
- Aller dans les magasins et les hôpitaux
- Prendre le métro
- Fréquenter les cafés et les restaurants, piscines, bains & douches, musées, bibliothèques, parcs

Confiscation

- Entreprises et artisans
- Automobiles et bicyclettes
- Radio et téléphones

Obligation

- Porter l'étoile jaune

20-08-1941 : 4 233 hommes juifs ont été enfermés dans un camp

12-12-1941 : le père de Marguerite est sélectionné pour aller au camp de Compiègne. Puisque son père parle le russe, l'allemand, le français et le yiddish, il sert d'interprète.

20-01-1942 : l'extermination des juifs est codée; un premier convoi se dirige vers Auschwitz

27-03-1942 : le père de Marguerite est envoyé à Auschwitz et tué le 27 avril 1942. Après cette période, il fallait se cacher pour survivre. Sa mère oublia son sac à l'épicerie avec ses papiers et son butin.

Fin 1944 : sa mère les récupère après 18 mois et amène ses enfants à Lyon. Ensuite, elles retournent à Paris avec leur mère. Le secret juif était leur seul abri; personne ne devait deviner qu'elles étaient juives. Sa grand-mère a été exterminée. Sur 73 000 personnes déportées, 12 000 étaient des enfants.

1945 : Marguerite apprend la mort de son père et le certificat de décès semblait faux.

Trouvé dans les registres

En août 1967, Marguerite débarque au Canada avec son mari et c'est une nouvelle vie qui commence.

Merci Madame Marguerite Ellias-Qudus pour cette soirée très enrichissante.



Mme Ellias-Qudus et Mme Bibiane Laliberté



par André Morel (287)

Trouvé dans les registres

Au cours de nos recherches, il nous arrive tous de tomber sur des passages ou documents entiers qui nous surprennent ou, à l'occasion, nous font sourire. C'est le cas pour les deux extraits de baptême suivants de deux de mes ancêtres.

Quand on lit l'acte de baptême suivant du missionnaire Chefdeville, on peut s'aventurer à dire qu'il était bien de chez nous. En effet, dans l'acte de baptême de Marguerite Bellemare (*Étienne & Françoise Sévigny*) née et baptisée à Ste-Anne de Yamachiche le 11 mai 1751, on y lit qu'elle est « née cette nuitte ».

Le missionnaire Jousigné a baptisé marguerite née cette nuitte, fille d'Étienne Bellemare et de Françoise Sévigny

Mais il semble que cette façon d'écrire n'était pas isolée car le prêtre Joseph-Amable Trutaut, quelques années plus tard et dans une autre région en fait autant. On lit sur l'acte de baptême du 13 mars 1764 à St-Louis de Kamouraska qu'Agathe Saucier (*Louis & Marie-Rosalie Paradis*) est « né de cette nuitte ».

acte baptême agathe né de cette nuitte

Si les prêtres écrivent 'cette nuitte', qui pourra à présent nous reprocher de le faire ?

A portrait of a woman with dark hair, smiling, wearing a dark jacket. To her left is a logo for the Assemblée Nationale Québec, featuring a grid of fleur-de-lis symbols above the text "ASSEMBLÉE NATIONALE QUÉBEC". Below the logo, the name "Martine Ouellet" is written in a large blue font, followed by "Députée de Vachon" in a smaller blue font. At the bottom left of the portrait area, the text "Tél.: 450 676-5086" and "www.martineouellet.org" is displayed.

ASSEMBLÉE NATIONALE
QUÉBEC

Martine Ouellet
Députée de Vachon

Tél.: 450 676-5086
www.martineouellet.org



La « Bounty » : mutinerie, géographie et généalogie...

Par Robert Dion-(095)

Quelques-uns d'entre vous ont certainement lu le livre racontant la « fameuse mutinerie » survenue à bord d'un navire britannique « **Le Bounty** » en 1789. Si non, vous avez peut-être vu au cinéma l'une ou l'autre des trois versions cinématographique racontant cet épisode de l'histoire navale. Mais si ce n'est pas le cas, résumons les faits. Et oui, il y a un lien avec la *généalogie*...!

Le 23 décembre 1787, la « Bounty » commandée par le **capitaine Bligh**, quitte l'Angleterre pour les eaux chaudes au sud de l'Indonésie. Sa destination : l'île de Tahiti, afin de récupérer une cargaison de fruits de « l'arbre à pain » permettant à la couronne britannique d'économiser davantage sur le coût de la nourriture destinée aux esclaves des Antilles. Il s'agit d'un voyage très long et le capitaine Bligh n'est pas un homme facile. Quelques incidents pendant le périple provoquent la foudre de Bligh qui sévit durement contre l'équipage. Au fait, ce dernier est très dur envers son équipage. Heureusement, la Bounty accoste finalement à Tahiti le 25 octobre 1788, donnant ainsi un répit aux marins.



Réplique de la Bounty au musée maritime national de Sydney en Australie

Pendant près de six mois, l'équipage se repose et profite du séjour sur l'île. De plus, on réussit à remplir les cales du navire de telle sorte que la Bounty amorce son voyage de retour le 4 avril 1789. À peine en mer, le naturel de

Bligh refait surface et la situation à bord se détériore assez rapidement. Dès le 29 avril, la mutinerie éclate. **Fletcher Christian**, le maître d'équipage, appuyé de 18 marins, s'empare du navire. Le tout se fait sans effusion de sang. Seul Bligh montre de la résistance. Les mutins décident de garder le navire et entassent Bligh et dix-huit

des marins qui lui sont restés loyaux sur une petite embarcation de 7 mètres. Quatre autres marins loyaux au capitaine Bligh sont forcés de demeurer avec la Bounty pour compléter l'équipage requis par Christian.

Puis, sans cartes marines et instruments, la chaloupe est laissée à la dérive. Il est évident que le capitaine Bligh n'était pas un bon chef mais il était certes un excellent navigateur. Malgré les conditions très difficiles, après 47 jours de navigation, il réussira à mener sa petite embarcation jusqu'à un comptoir hollandais (Timor), soit une distance parcourue de plus de 6 700 km. On comprendra facilement que Bligh ne pense qu'à monter une nouvelle expédition et retrouver la Bounty et les mutins de Christian.

Pendant ce temps, les mutins font voile vers Tubuai, une petite île située à mille kilomètres au sud de Tahiti où ils tentent de s'y installer. Ils sont très mal reçus par la population indigène qui les attaque et les harcèle constamment. Christian et son groupe abandonnent Tubuai et vont se réfugier à Tahiti. Mais demeurer à Tahiti est risqué, sachant que le capitaine Bligh reviendra pour se venger. Toutefois, les quatre marins restés fidèles à Bligh et douze mutins décident de prendre une chance que l'Angleterre et Bligh ne viendront pas les chercher à Tahiti. Christian et les huit autres mutins quitteront Tahiti pour se cacher sur l'île *Pitcairn*.

Avant de quitter Tahiti, Christian réquisitionne six Polynésiens pour son équipage et des « épouses » pour chacun des mutins. Ils atteindront Pitcairn en janvier 1790. Cette île avait été découverte par un officier de la marine britannique du nom de **Carteret**, en 1767. Or, ce dernier avait fait une erreur de deux degrés dans ses calculs pour positionner sa découverte sur sa carte, de telle sorte que Pitcairn se situait à 204 km plus à l'est qu'elle ne l'était indiquée sur la carte de Carteret. Pendant de nombreuses années, cette « erreur » fut répétée sur les cartes maritimes du temps.

De toute apparence, le Capitaine Bligh connaissait bien son ex-chef d'équipage. Il se doutait que ce dernier irait se cacher sur l'île Pitcairn. Malheureusement pour lui, Bligh utilisait une carte maritime avec l'*erreur de Carteret*. Il ne retrouvera pas ni l'île Pitcairn ni les mutins qui s'y cachaient. Par contre, les mutins réfugiés à Tahiti furent incarcérés, jugés et condamnés à diverses peines. Quatre d'entre eux furent pendus malgré la clémence évidente du roi à leur égard. Pendant ce temps, on croit que les mutins ayant capturé la Bounty ont sans doute sombré en mer. Mais ce n'était pas le cas.

La première décision que prennent les mutins à l'arrivée sur l'île Pitcairn est d'incendier la Bounty afin de ne laisser aucune trace à des visiteurs éventuels à l'île. Ceci se fait le 23 janvier 1790. Puis, on s'assure de bien camoufler les nouvelles installations. Les premières années sur cette île de seulement 5 km², inhabitée jusque-là, sont très difficiles. Les six Polynésiens sont exécutés assez rapidement. On réussit assez vite à construire un alambic qui provoque de nouveaux problèmes. Jalousie, conspiration, lutte de pouvoir : peu à peu, les ex-mutins s'entretuent.

Cette île isolée était rarement visitée. En quelques occasions, un navire s'en était approché puis avait continué son chemin. Une seule fois, un navire s'était arrêté, avait visité un peu les lieux et, ne trouvant rien qui vaille, avait tout simplement quitté. Il faut attendre en 1808 pour que des membres de l'équipage du Topaz, un baleinier américain, entre en contact avec la petite population locale. Ces Américains découvrent une *vingtaine d'enfants, dix femmes et un homme* : **John Adams**, le dernier des mutins du Bounty. Ces Pitcairniens avaient été isolés du monde depuis près de vingt ans.

Grâce aux notes conservées par John Adams, nous apprenons que les mutins avaient séparé l'île en neuf parties égales. Mais après les décès tragiques de la plupart des mutins, les habitants se sont concentrés autour de la résidence de John Adams. Cette petite capitale, Adamstown, compte

aujourd'hui une vingtaine de maisons, les seules de l'île. La population a déjà atteint les 225 habitants (vers 1930); mais aujourd'hui, elle n'est que de 45 personnes. De fait, elle fait face aux mêmes problèmes que nos petits villages éloignés : les jeunes doivent s'expatrier pour suivre leurs études, pour se trouver de l'emploi mais aussi pour vivre en toute modernité. La population stagne puis décline.

Ceci dit, deux familles présentes sur l'île descendent directement des mutins : les **Christian** et les **Young**.

Nous apprenons que *Fletcher Christian*, le chef des mutins, a été tué en 1793, au cours de sa troisième année sur l'île. Son fils, qui perpétua la lignée, était né l'année d'arrivée sur l'île. Et dire que l'épouse de Christian est décédée à l'âge de 90 ans. Aujourd'hui, le plus jeune de la lignée, Josh Christian (18 ans), représente la *neuvième* génération des mutins. Malgré que les adolescents doivent suivre leurs études en Nouvelle-Zélande, les parents de Josh ont bien espoir qu'il se montrera aussi obstiné et entêté que ses ancêtres et qu'il reviendra sur l'île après ses études.

Sur l'île, il y a aussi des **Warren**. Ce patronyme provient d'un mariage d'un Américain qui a épousé l'arrière-petite-fille de Fletcher Christian... Les premiers étrangers à s'installer à Pitcairn l'ont fait vers 1825. Les arbres généalogiques sont maintenant assez entremêlés.

En terminant, disons que les Pitcairniens ont une longue tradition plutôt spéciale pour commémorer leur arrivée sur l'île et la destruction de la Bounty. À chaque année depuis le 23 janvier 1791, ils construisent une maquette de la Bounty, la positionne dans le port de l'île et l'incendie. Cette tradition a été répétée quelque 222 fois depuis l'arrivée des mutins en 1790. La dimension de la maquette peut varier d'une année à l'autre mais à chaque année, la réplique de la **Bounty** coule... C'est une autre façon de dire : « Je me souviens »

Références

- (1) National Geographic (éd. Française), no. 36, août 2002.
- (2) Wikipedia (plusieurs articles)



Les Glanures

Par Angéline Landry (076)

American-Canadian. Genealogist :

- 1 - Red Lake County, Minnesota: The French Canadians.
- 2 - Ancestral Chart of Janine Lafleur Penfield.

vol.38, 1, 2012

par Jeanne Boisvert

Au fil du Temps, Société d'Histoire et Généalogie de Salaberry :

- 1 - De Bodorotti à Maher.
- 2 - Des Robidou qui deviennent des Lafleur comme ça!
- 3 - Mon grand-oncle Pierre-Elzéar Myre.
- 4 - Lignée ancestrale d'Omer Dumas.
- 5 - Lignée ancestrale d'Arélien Fortier (révisée).

mars 2012

par Roger Boyer
par Sylvain Prigent
par Marcel Myre
par Marcel de Repentigny
par Marcel de Repentigny

Bulletin Généalogique, Société de Généalogie de Châteauguay :

- 1 - La vie quotidienne des années 1700: D'une tante à sa nièce.
- 2 - Cherchez et vous trouverez.
- 3 - Lettre à Maxime et Thomas.
- 4 - Souvenirs de la guerre 1939-1945 et de l'après-guerre: Vie de Lucien Rocheleau.
- 5 - Famille Charles Allard et Amable Primeau.

février 2012

par Claire Parent
par Audrey Hunt Cyr
par Marie-Paule Hallé
par Yolande Baril Cécyre
par Yolande Hébert Breault

Cherchons, Société de Généalogie de la Beauce :

- 1 - Il y a 64 ans.

Printemps 2012

par J.Claude Veilleux

Été 2012

- 1 - Michel Brouillet dit Laviolette.

par Jeanne Péloquin

Échos, Société de Généalogie des Laurentides :

- 1 - Ma famille.

Hiver 2011

par Léo Groulx

Printemps 2012

- 1 - Écho....d'un héritage.

par Pauline Des Groseillers

Entre-Nous, Société de Généalogie de Longueuil :

- 1 - François-Xavier Préfontaine, pionnier de Seattle (1838-1909).
- 2 - La vie en paléo: Engagement de Michel Courville à Jean-Bte Giguères.

février 2012

par André St-Arnaud
par Notaire David

Estuaire Généalogique, Société de Généalogie et Archives de Rimouski :

- 1 - Alexandre Chauveau, député de Rimouski.(1872-1880).
- 2 - Les Dumas de Gaspé.

Printemps 2012

par Jacques Carl Morin
par Pierre Dumas

Ile Jésus, Société d'Histoire et de Généalogie :

- 1 - Une odyssee oubliée (suite): L'arrivée en Amérique.

mars 2012

par Paul Forti

2 - Notre société....Bientôt 50 ans....: Les années Chapleau 1988-2001.

par Serge Gravel

L'Ancêtre, Société de Généalogie de Québec :

Printemps 2012

- 1 - Des canadiens en Californie au temps des chercheurs d'or.
- 2 - Mères de la nation: Anne Perrault.
- 3 - Morandea devenu Moranda (2^{ème} partie).
- 4 - L'enigme Cécile Girard.
- 5 - La généalogie d'Eugène « P'tit Pouce » Champagne.
- 6 - Les Grenon en Argentine.
- 7 - Le patronyme Banville.
- 8 - Paul Samson, notaire et conseiller...

par Paul-Henri Hudon
par Paul-André Dubé
par Romain Belleau
par Claude Auger
par Sabine Champagne
par Monique Thibault-Grenon
par Michel G. Banville
par Raymond Deraspe

L'Entraide Généalogique, Société de Généalogie des Cantons de L'Est :

Printemps 2012

- 1 - La parenté d'Aurore Gagnon.
- 2 - La famille Flynn établie en 1872.
- 3 - Les Pruneau d'Amérique.

par Jacques Gagnon
par Jean-Marie Dubois
par Martial Pruneau

La Feuille de Chêne, Société de Généalogie de Saint-Eustache :

mars 2012

- 1 - Les lieux de nos ancêtres: Honfleur.
- 2 - Les dossiers du coroner: Charivari sanglant, Noël Guitard vs Isaïe Lamoureux et Al.
- 3 - Deux ancêtres de la belle Provence.
- 4 - Sur les traces de Piere Landry, 2^{ème} partie.
- 5 - Les Desforges dits Saint-Maurice.
- 6 - Portraits de patriotes 1837-1838: Œuvres de Jean-Joseph Girouard.

par Marc-Gabriel Vallières
par Jocelyne F. Trudeau
par Paul Daoust
par Yves Landry
par Ginette Charbonneau
par Jonathan Lemire

La Lanterne, Société de Généalogie de Drummondville :

mars 2012

- 1 - Ascendance paternelle de François Choquette.
- 2- Ascendance paternelle de Yves-François Blanchette.
- 3 - Le crime de Saint-Césaire.

par François Choquette
par Yves-François Blanchette
par Denise Duquette-Proulx

La Mémoire de la Vallée, Société d'Histoire et Généalogie des Pays d'en Haut :

Printemps 2012

- 1 - Qui est Michel Lagacé?
- 2 - Maison Paquin-Val-Morin.
- 3 - Il est revenu le temps....des sucres!

par Carmelle Huppé
par Huguette Viau
par Hélaine Cousineau

La Source, Société de Généalogie Gaspésie-les-Îles :

mars 2012

- 1 - Famille Girard.
- 2 - Mariages non-catholiques de Murdochville 1955-1969.
- 3 - Mariages non-catholiques du comté de Gaspé, 1820-1941, suite.

par Réjean Martel
par Serge Ouellet
par Serge Ouellet

Le Lien, Société de Généalogie de l'Abitibi-Témiscamingue :

Printemps 2012

- 1 - Alphonse Saindon s'installe en Abitibi.
- 2 - Lignée directe paternelle de Léonce Desrochers.

par Jeanne D'Arc Demers
par Léonce Desrochers

Le Patrimoine, Société d'Histoire et Généalogie du Granit :

mars 2012

- 1 - Polices de Courcelles.
- 2 - Une famille reconstituée au 19^e siècle, à suivre.

par Raymond Charland
par André St-Pierre

Nos Sources, Société de Généalogie de Lanaudière :

mars 2012

- 1 - Élisabeth Aubert, *Fille du Roi* 1648-1690. par Réal Aubin
2 - Photos du Fonds Ferland: Famille Joseph Brien Desrochers et Euphémie Prud'homme. par Louise Roch Pelletier
3 - Lignées ancestrales: Mgr. Ignace Bourget. M.le Curé Antoine Manseau

Par Monts et Rivières, Société d'Histoire et Généalogie des Quatre-Lieux :

janvier 2012

- 1 - Les débuts difficiles de la paroisse de l'Ange-Gardien. par Gilles Bachand
2 - Patrimoine naturel des cisterciens de Rougemont. par Sébastien Couvrette, historien

février 2012

- 1 - Les débuts de la municipalité de la paroisse de Rougemont. par Gilles Bachand
2 - Le patrimoine de notre région: Le pont Henri Bourassa de St-Damase. par Germain Beauregard, mémorialiste

mars 2012

- 1 - L'affaire Joseph Ruel d'Ange-Gardien (1). par Pierrette Brière
2 - Henri Brodeur, soldat américain et héros ! par Clément Brodeur

avril 2012

- 1 - Une coopérative d'électricité présente depuis 1944. par Gilles Bachand
2 - L'affaire Joseph Ruel d'Ange-Gardien (2). par Pierrette Brière

Société de Généalogie de Mauricie et des Bois-Francs :

Printemps 2012

- 1 - Lignée ancestrale Bédard. par Jocelyne Bédard
2 - La recherche d'un ancêtre né sous X... par Marie-Andrée Brière, Ph. D
3 - Inventaires et inventaires après décès: Notaire Genest-Labarre 1834-1892. par Jacqueline Bergeron
4 - Lignée ancestrale Verret-Verrette. par Louise Verrette



Dre Djaouida Sellah
Députée / MP

Saint-Bruno—Saint-Hubert

5440, chemin de Chambly
Bureau 110
Saint-Hubert (Québec)
J3Y 3P1

Téléphone : 450 926-5979
Télécopieur : 450 926-5985

Djaouida.Sellah@parl.gc.ca



CHAMBRE DES COMMUNES
HOUSE OF COMMONS
CANADA



Recherchés

Par *Louise Paris* (174)

Cette rubrique s'adresse aux lecteurs qui pourraient nous aider à trouver des informations sur nos recherches. Des membres de la Société de généalogie Saint-Hubert qui rencontrent des difficultés vous demandent votre aide.

Vous pouvez nous retourner la réponse, avec la ou les sources, par courrier au 3500 Grand Boulevard, Saint-Hubert, J4T 0A1, ou par courriel à : sgsh@genealogie.org
Nous vous remercions de votre aide.

Question 102 - Recherche la date et le lieu de naissance de **Jérémie Matte (Mats)**, fils de **François Matte** et de **Marie-Josephthe Richard**, mariés le 14 février 1752 à Sainte-Famille, Cap Santé.

Jérémie est marié à **Marie-Louise Beaudin** le 4 février 1812 à Notre-Dame de l'Annonciation, Ancienne-Lorette. Sa naissance pourrait être après celle d'**Augustin Matte** né le 4 mai 1771. Tous les autres membres de la famille antérieurs sont nés à Sainte-Famille, Cap Santé et/ou à Saint-Jean-Baptiste, Les Écureuils.

Question 107 - Le présent avis de recherche concerne **Élise Munger**, une amérindienne venant de La Tuque?, morte **juillet 1921** suite à l'accouchement, à la Crèche de Québec, de son fils nommé **Claude Barbeau** (baptisé à Beauport le 21 juillet 1921).

Celui-ci a été adopté par ses grands-parents paternels, le père étant **Fernand Barbeau** (né en 1900, décédé en faisant de la drave en 1921), fils de **Donat Barbeau** (05-1874) et **Bernadette Petit** (09-1878) (mariage en août 1897) de Beauport près de Québec. Ce sont eux qui ont adopté Claude.

Si possible, j'aimerais connaître les coordonnées généalogiques d'Élise Munger. Date et lieu de naissance, père et mère, frère et sœur, s'il y a lieu.

Si c'est possible d'avoir des photos ou d'autres documents se rapportant à **Élise Munger** ou à **Fernand Barbeau**, ce serait encore mieux.

Donat barbeau : Fils de Georges Barbeau et Lucie Michaud mariés en septembre 1871 à Saint-Roch, Québec, Qc

Bernadette Petit : Fille d'Ulric Petit et Martha Jane Burns mariés à Saint-Louis Missouri. Fils et filles né(e)s en : Loyola (1898), Fernand, Marthe(1903), Laurent (1905), Raymond (1906), Gisèle (1906-2010). Tous décédés.

RE/MAX
RE/MAX AMBIANCE INC.
Agence immobilière
Franchisé indépendant et autonome
de RE/MAX Québec Inc.

Claude F. Couture
Courtier immobilier

10310, boul. St-Laurent
Montréal QC H3L 2P2
Cell.: 514.258.8686
Bur.: 514.382.5000
Fax: 514.382.4440 • claudefcouture@gmail.com

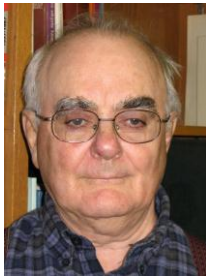

Voyage généalogique à Salt Lake City du 17 au 22 octobre 2011

Par *Roger-L. Beaulieu-(037)*

Je vais profiter de quelques instants pour vous parler de mon voyage de généalogie à Salt Lake City, Utah. Vous devez vous demander comment j'ai eu la possibilité de faire un tel voyage. Est-ce que vous vous rappelez de la visite de M. Marcel Fournier comme conférencier pour notre réunion mensuelle qui a eu lieu le 19 janvier 2011 et dont le sujet était Le projet Montcalm sous la direction de Marcel Fournier?

Au cours de cette conférence, M. Fournier mentionnait qu'un tel voyage était proposé par la Fédération québécoise des sociétés de généalogie avec les dates du 17 au 22 octobre 2011. Le tout se déroulait en compagnie de membres de la Fédération française de généalogie qui organise un voyage similaire à l'intention des généalogistes français pour y découvrir la plus grande bibliothèque de généalogie, L'Église de Jésus-Christ des Saints des Derniers Jours.

Le voyage a été préparé par Voyages Campus, le même agent qui a organisé le voyage à Boston en mai 2010 : À la découverte des franco-américains. Maintenant, voici les grandes lignes du voyage.

Nous sommes partis de Montréal le lundi 17 octobre à 07h55 et nous sommes arrivés à Salt Lake City à 13h55 (heure locale) avec un arrêt à Dallas, Texas pour le transfert d'avion vers Salt Lake. À notre arrivée à Salt Lake City, nous avons été accueillis par un membre de Family Search pour notre transfert vers l'hôtel.

Nous avons été reçus à la bibliothèque, par deux préposés qui parlaient très bien le français, pour un compte-rendu sur les bâtiments du « Temple Square ». Ils étaient bien contents de voir un groupe francophone en provenance du Québec, de l'Ontario et un couple de Winnipeg, toujours membre de la société de généalogie de Lanaudière. Par la suite, ils nous ont fait visiter les locaux de la bibliothèque.

La bibliothèque est divisée comme suit :

- 1^{er} plancher : livres de famille
- 2^e plancher : documents des États-Unis et Canada / Recensements et microfilms
- 3^e plancher : États-Unis et Canada : répertoires et cartes des pays concernés
- Niveau B1 : documents des pays/continents suivants : Afrique – Asie- Europe – Amérique latine/Caraïbes/Îles du Pacifique et la Scandinavie
- Niveau B2 : la collection britannique tel que Australie, Angleterre, Pays de Galles, Écosse, Irlande, Isle de Man, Channel Island, Nouvelle-Zélande.

À chaque étage, nous retrouvons un bureau central où il y a toujours deux ou trois membres qui sont prêts à nous aider dans nos recherches. L'équipement informatique, dont la bibliothèque est nantie, est à la fine pointe de la technologie.

Le mardi 18 octobre, nous avons eu droit en avant-midi à une visite guidée de la ville de Salt Lake City en autocar avec un guide francophone. En après-midi, nous avons visité le « Temple Square » et le « Tabernacle » qui est la résidence de la chorale Mormon Tabernacle Choir.

Voici l'adresse pour plus d'informations sur le « Temple Square » : <http://www.visittemplesquare.com/>

Le mercredi 19 octobre, nous avons eu droit à une journée complète pour effectuer nos recherches.

Nouveaux achats pour la Société

Le jeudi 20 octobre 2011, nous avons effectué, accompagnés d'un guide francophone, une excursion en autocar pour découvrir la région de Salt Lake City, de la ville de Provo, du Grand Lac Salé et du site des jeux olympiques d'hiver de Salt Lake City de 2002. En soirée, nous avons eu droit à une pratique de la chorale Mormon Tabernacle Choir au Temple des Mormons.

Le nom d'origine de Provo était Fort Utah lors de la fondation de la ville en 1849. La ville fut ensuite renommée Provo en 1850 en l'honneur d'**Etienne Provost**, un trappeur franco-canadien, qui était arrivé dans la région en 1825. La population actuelle de Provo est de 115 135 habitants, ce qui en fait la troisième plus grande ville de l'Utah. L'aire métropolitaine de Provo-Orem qui regroupe le comté d'Utah et le comté de Juab regroupe quant à elle 474 180 habitants (en 2006) (réf. : [http://fr.wikipedia.org/wiki/Provo_\(Utah\)](http://fr.wikipedia.org/wiki/Provo_(Utah))). M. Provost provenait de la région de la Montérégie, plus spécifiquement de Chambly.



M. Beaulieu devant le Temple Square

Le vendredi 21 octobre 2011, dernière journée de recherches à la bibliothèque généalogique. Nous en avons profité pour un dîner d'adieu de tout le groupe au Roof Restaurant du Joseph Smith Memorial Building. Le samedi 22 octobre 2011, suite à une courte nuit de sommeil, nous sommes partis de Salt Lake City à 8 h 30 via Dallas et nous sommes arrivés à Montréal à 20 h 05 avec un retard de 20 minutes.

En conclusion, pour un généalogiste, le détour à Salt Lake City est un voyage incontournable. Il faut le faire au moins une fois dans sa vie. C'est un voyage que je recommande à tous et il s'agit d'une très belle expérience à vivre. Les voyageurs individuels sont très bien accueillis également.

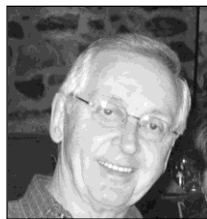

Nouveaux achats pour la Société

Par Jacques Dion (126)

STE-MARGUERITE DE BLAIRFINDIE, CTÉ ST-JEAN-SUR RICHELIEU	BMS	1784-1899
ST-ZÉNON-DE-PIOPOLIS, CTÉ FRONTENAC	BMS	1882-1898
ST-AUGUSTIN-DE-WOBURN, CTÉ FRONTENAC	BMS	1882-1940
DOUGLASTOWN, CTÉ GASPÉ	BMS	1845-2008

Répertoires de la Société de généalogie Saint-Hubert à vendre

Cimetières

Répertoire des inscriptions de pierres tombales de cimetière, par ordre de rangées et par ordre alphabétique des noms de famille, photographiés à l'été 2005, couverture rigide, avec DVD contenant uniquement les photos.

Cimetière de La Prairie : à Laprairie, tel que recueillies, en juin 2006. Volume relié avec une couverture cartonnée rigide de 332 pages : **Prix: Répertoire : \$ 50.00**

Cimetière Saint-Maxime : à Saint-Hubert, 200 pages 1400+ photos : **Prix: Répertoire : \$ 35.00**
Prix: Répertoire et DVD : \$ 40.00

Cimetière Saint-Hubert : à Saint-Hubert, 240 pages 1800+ photos : **Prix: Répertoire : \$ 40.00**
Prix: Répertoire et DVD : \$ 45.00

Cimetière de Farnham: à Farnham, 128 pages tel que recueillies en juin 2007. Volume relié avec une couverture rigide:

Prix: Répertoire: \$40,00

Répertoires

- 1. Paroisse Saint-Jean-Eudes de Saint-Hubert :** (1925-1993)
Répertoire baptêmes, mariages, sépultures et index des épouses
Volume relié avec couverture cartonnée rigide de qualité, 642 pages Cédérom d'accompagnement BMS
(en fichiers Excel) **Prix : \$ 80.00**
- 2. Paroisse Immaculée-Conception de Saint-Hubert :** (1947-1993)
Répertoire baptêmes, mariages, sépultures et index des épouses. Volume relié avec couverture cartonnée rigide de qualité, 388 pages. **Prix : \$ 50.00**
- 3. Paroisse Saint-Thomas-de-Villeneuve de Saint-Hubert :** (1950-1993)
Répertoires des baptêmes, 514 pages **Prix : \$ 40.00**
- 4. Paroisse Saint-Thomas-de-Villeneuve de Saint-Hubert :** (1950-1993)
Répertoire des mariages, des sépultures et index des épouses, 222 pages **Prix : \$ 25.00**
- 5. Paroisse Notre-Dame-de-l'Assomption de Saint-Hubert :** (1947-1993)
Répertoire des baptêmes, mariages, sépultures et index des épouses. Volume relié avec couverture cartonnée rigide de qualité, 516 pages. Cédérom d'accompagnement BMS (en fichiers Access) **Prix : \$ 75.00**
- 6. Paroisse Saint-Hubert de Saint-Hubert :** (1862-1973)
Répertoire des baptêmes. Volume relié avec une couverture cartonnée rigide de qualité
9000 fiches, 496 pages **Prix : \$ 75.00**
- 7. Paroisse Saint-Hubert de Saint-Hubert :** (1862-1993)
Répertoire des sépultures. Volume relié avec une couverture cartonnée rigide de qualité.
Plus de 4000 fiches, 235 pages **Prix : \$ 50.00**

8. Collection de lignées directes :

Chaque brochure comprend 36 lignées directes de patronymes des plus variés du Québec qui peuvent assister le travail des chercheurs en généalogie. Chaque numéro est accompagné d'un index alphabétique de tous les noms présents au sein des diverses lignées de la brochure. La collection complète comprend 19 numéros réguliers et un numéro spécial (personnalités), soit au total plus de 700 lignées directes. Un index alphabétique consolidé des patronymes a été préparé pour toutes les lignées directes des 18 premiers numéros. (pour la collection soit 20 numéros et l'index) **Prix : \$ 39.00**

Frais de poste (en sus) : 15% ou \$ 10.00 minimum.

**Faire le chèque au nom de : Société de généalogie Saint-Hubert
3500 Grand Boulevard,
Saint-Hubert, Qc. J4T 0A1**

Pour commander, communiquez avec Jacques Dion :

Par téléphone : (450) 462-1593

Par courriel aux adresses suivantes:

jacquesdionsth@videotron.ca

et

sgsh@genealogie.org

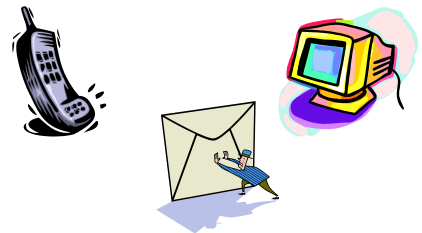

À venir

La Société de généalogie Saint-Hubert vous présentera un nouveau répertoire de Saint-Anselme, comté de Bellechasse, Baptêmes 1830 - 1900