FETE DU JOUR :
SAINTE MARGUERITE, REINE D'ECOSSE
Soleil: lever 4 h. 11; coucher 7 h. 46
Lune: lever 7 h. 36; coucher 3 h. 25

TEMPS PROBABLE :
VENTS FRAIS, AVERSES LOCALES, AUJOURD'HUI ET DEMAIN.
Maximum : 74 — Minimum : 56

LA PRESSE

LE JOURNAL DONT LES EDITIONS PRINCIPALES ONT LE PLUS FORT TIRAGE MOYEN DE TOUS LES QUOTIDIENS DU CANADA

EXTRA FINANCES
4 HEURES P.M.
PAGE 9

46e ANNEE—No 199—28 PAGES —1e SECTION— EDITION QUOTIDIENNE—MONTREAL, MARDI 10 JUIN 1930 PRIX: DEUX CENTINS

LE COURONNEMENT DE CAROL RETARDÉ D'UN AN

L'hon. M. Bennett se déclarant franchement Canadien énonce une politique de protection absolue pour le Canada, ses industries et son agriculture

Devant une assistance de 7,000 personnes qui l'applaudissent unanimement, le chef du parti conservateur inaugure à Winnipeg sa campagne électorale.

Définition de sa politique

"Mon devoir est de m'intéresser au peuple du Canada et mon premier souci est pour nos sans-travail et non pour ceux de Grande-Bretagne ou d'ailleurs.

Nouveau discours ce soir à Régina.

Winnipeg, 10. — L'hon. R.-B. Bennett entouré de conservateurs éminents de la province et unanimement acclamé par une assemblée de 7,000 personnes, a inauguré ici hier soir sa campagne électorale en faisant un large exposé de la politique de son parti qu'il définit: politique de protection pour les Canadiens et une politique préconisant le développement des ressources nationales du Canada, de son agriculture, de ses industries, en soustrayant le consommateur à toute exploitation.

"Nous nous engageons à préconiser et à mettre en application un plan de commerce avec l'Empire basé sur des avantages mutuels," a déclaré M. Bennett en résumant son programme électoral en ce qui a trait au commerce de l'Empire.

"Toute association solide doit avoir pour fondement la mutualité des intérêts; toute bonne affaire est basée sur des bénéfices réciproques," a ajouté M. Bennett, "et c'est sur ce principe que la Grande-Bretagne désire transiger avec le Canada et les autres dominions en matière de commerce."

M. Bennett dit que les hommes d'Etat compétents voient tout d'abord à satisfaire aux nécessités de leurs propres pays respectifs. "Mon devoir est de m'intéresser au peuple du Canada. Ma préoccupation doit toujours avoir trait aux sans-travail du Canada et non à ceux de la Grande-Bretagne ou d'ailleurs."

Le chef du parti conservateur a parlé des changements tarifaires annoncés dans le récent budget quant à la préférence britannique. Il a beaucoup d'espoir dans la conférence économique impériale qui sera tenue à Londres en septembre prochain, et il se demande en vertu de quel droit le gouvernement s'est exposé à compromettre prématurément le succès de cette conférence à laquelle les délégués du Canada rencontreront les représentants des autres dominions.

M. Bennett conseille aux Canadiens de suivre l'exemple des Etats-Unis en matière de développement des ressources naturelles. Ils doivent se battre pour le Canada. Il n'y a pas de place pour notre dominion ailleurs qu'au sommet.

M. Bennett accuse le gouvernement King pour avoir négligé, notamment, de procurer du travail, moyen efficace de garder les nôtres au pays et d'inciter à y revenir ceux qui avaient émigré. Notre population devrait être d'un million et quart de plus.

Le Canada est appelé aux plus hautes destinées. Il n'y a pas de terre au monde qui soit plus riche en ressources naturelles de toutes sortes et qui offre plus de possibilités.

M. Bennett a parlé dans le même amphithéâtre où il avait été choisi en 1927 comme chef du parti conservateur cependant que son discours put être entendu par tout le Canada parce que radiodiffusé. L'assistance dans la salle était d'environ 7,000 personnes.

M. Bennett parlera, ce soir, à Régina, Saskatchewan, puis il poursuivra ensuite sa tournée vers l'ouest.

Voici les principaux engagements pris par le chef de l'opposition au nom de son parti:

(1) Nous nous engageons à donner une politique de protection pour les Canadiens quant au développement de nos ressources nationales et agricoles, de nos industries, politique qui soustraira le consommateur à l'exploitation.

(2) Nous nous engageons à aider au développement de l'agriculture, de l'élevage et des industries laitières aujourd'hui si lamentablement négligées.

(3) Nous nous engageons à établir la stabilisation des conditions économiques et à assurer la continuité du commerce libre de toute manipulation tarifaire tant intérieure qu'extérieure.

(4) Nous nous engageons à développer le commerce interprovincial, à favoriser l'usage du combustible canadien, à créer de nouveaux marchés.

(5) Nous nous engageons à promouvoir le développement des conditions du transport vers le nord en complétant la route de la baie d'Hudson avec ramifications intéressant toutes les parties du pays; vers le Pacifique par l'issue qu'offre la Rivière la Paix; vers l'est et l'ouest par le développement des eaux du Saint-Laurent. Nous nous engageons à aider au trafic par les canaux déjà existants, à ajouter aux facilités des ports des grands lacs, de la baie d'Hudson, de l'Atlantique et du Pacifique, et à créer un système de routes nationales.

(6) Nous nous engageons à favoriser et supporter un plan de développement du commerce avec l'Empire, plan duquel découleront de mutuels avantages.

(7) Nous nous engageons à créer un mode national de pension du vieil âge.

(8) Nous nous engageons à procurer une administration qui sera à l'avantage de toutes les parties du pays, et cela sans distinctions politiques.

Un démenti formel

M. Bennett a formellement démenti, et en termes catégoriques, un rapport laissant entendre que l'identité du chemin de fer Canadien National pourrait être menacée si le parti conservateur retournait au pouvoir. On pourra demander au chef de l'opposition sa démission si jamais quoi que ce soit des intérêts du Canadien National est lésé. Il sera toujours contre toute amalgamation mais en faveur toujours de la concurrence. Il qualifie de "lâche et fausse" la rumeur qui circule en certaines usines à l'effet qu'il ne favoriserait point le développement du Canadien National si on lui donnait le contrôle du gouvernement du pays.

"Je n'ai pas un seul dollar de placé dans la compagnie du chemin de fer Pacifique Canadien", a ajouté M. Bennett, en réponse à ceux qui l'accusent d'être prêt à favoriser le Pacifique Canadien au détriment du Canadien National dans le but d'augmenter les dividendes du premier. Conformément à sa promesse faite il y a trois ans, alors qu'il fut choisi chef de son parti, il a renoncé à tous ses intérêts dans le Pacifique Canadien, cela avant d'entrer en fonction. "J'ai fait cela afin d'être libre", dit-il.

Le chemin de fer de la baie d'Hudson

Parlant du chemin de fer de la baie d'Hudson, le chef de l'opposition assure le pays que son parti verra au complet parachèvement de ce chemin de fer. "Je suis heureux de dire, a-t-il déclaré à ce sujet, à mes amis de cette province dont l'hospitalité est si significative pour moi ce soir, que le parti conservateur recommande la construction du chemin de fer de la baie d'Hudson et qu'il verra à l'exécution de tous les travaux nécessaires à une exploitation efficace.

Quand M. King, en 1922, prit le pouvoir, le chemin de fer de la baie d'Hudson était construit jusqu'à 92 milles de Port Nelson. En 1926 il fut détourné vers Fort Churchill sur une distance de 179 milles, et aujourd'hui, en 1930, on dit qu'il sera ouvert à la circulation en 1931, bien qu'il soit terminé actuellement. M. Bennett en conclut que c'est le parti qui, ayant commencé ce chemin de fer, l'inaugurera l'an prochain.

A SUIVRE SUR LA PAGE 24



L'hon. Richard-Bedford BENNETT, chef du parti conservateur, qui a inauguré hier soir à Winnipeg sa campagne électorale.

PARIS - MONTREAL

L'opinion française ne se trouble pas à propos des soulèvements d'Indochine

La France doit continuer son oeuvre civilisatrice tout en réprimant les agitations provoquées par des meneurs étrangers qui abusent de la crédulité annamite.

Le discours de Piétri

(Câblogramme Havas, spécial à la "Presse")

Paris, 10. — L'opinion publique considère que les récentes bagarres communistes en Indochine française doivent retenir l'attention vigilante des pouvoirs publics mais elle ne manifeste aucune inquiétude. Elle y voit surtout la conséquence inévitable de la situation d'une colonie placée entre les troubles des Indes britanniques et la guerre civile de Chine, et, de plus, exposée aux infiltrations des éléments bolshévistes asiatiques.

L'oeuvre à perfectionner

Ainsi, on estime que, tout en réprimant sévèrement les menées subversives dirigées par des individus d'ailleurs étrangers aux populations d'Indochine et qui abusent de la crédulité des paysans annamites, la France doit poursuivre et perfectionner l'oeuvre basée sur des méthodes que l'expérience a prouvées fécondes et saines et appuyée sur la collaboration indigène.

Le discours de Lorient

On attend naturellement avec grand intérêt la réponse que le ministre des colonies François Piétri fera aux interpellations en Chambre des députés. Mais on discerne déjà la substance de ses réponses dans le discours que celui-ci a prononcé à Lorient, récemment.

L'amitié des indigènes

Voici la conclusion de ce discours intéressant par plus d'un côté: il existe, somme toute, deux procédés de colonisation dont l'un s'appuie sur l'amitié des peuples coloniaux et l'autre sur la force de la métropole. Laissons le second procédé aux époques révolues et continuons de faire fond sur le premier. Ce sera, n'en doutez pas, le meilleur rempart contre le communisme.

L'armée rouge brise encore la défense nationaliste chinoise

Hankéou, Chine, 10. — L'armée envahissante du Kwangsi a aujourd'hui rompu les lignes de défense des armées nationalistes de Nankin, près de Yochéou, dans le nord de la province du Honan, mandent des rapports reçus cet après-midi. Les forces nationalistes ont été obligées de retraiter vers le nord le long des voies du chemin de fer allant à Wouchang. L'armée envahissante ou "armée rouge" est composée des éléments les plus hétérogènes. Elle renferme des bandits et des communistes en grand nombre. La semaine dernière, cette armée s'emparait de la ville de Changsha, capitale du Honan. Son but est de capturer les villes de Hankéou, de Wunchang et de Hanyang, des deux côtés de la rivière Yangtse.

L'hon. M. McMaster va mieux, a appris l'hon. M. Taschereau

L'hon. L.-A. Taschereau, premier ministre, a passé la matinée aux bureaux du gouvernement provincial, à Montréal. Il fut très réticent avec les journalistes qui lui rendaient leur visite habituelle, et non sans raison. "Par le temps qui court", a-t-il allégué pour sa justification, "c'est aux bureaux du gouvernement fédéral qu'il faut s'adresser pour avoir des nouvelles." Notons, à ce propos, que le premier ministre ne prévoit pas de changements dans la province de Québec aux prochaines élections fédérales.

L'hon. M. Taschereau a été informé par téléphone, au cours de l'avant-midi, que l'état de santé de son collègue, l'hon. Andrew-R. McMaster, s'est sensiblement amélioré, ajoutant qu'on semble toutefois avoir exagéré la gravité de son cas. A tout événement, il espère que le trésorier provincial se rétablira rapidement.

RENOUVEAU D'INFLUENCE FRANÇAISE EN ROUMANIE

C'est ainsi qu'on interprète en Europe centrale l'élection de Carol comme roi.—Carol pardonne les vieilles offenses mais sévit contre ses ennemis actuels.— Dissensions libérales.

Un trio d'affligées

(Service de l'United Press, spécial à la "Presse").

Bucarest, Roumanie, 10. — Le couronnement de Carol comme roi de Roumanie sera probablement retardé d'un an, a-t-on appris aujourd'hui, comme le nouveau monarque activait la tâche de former un nouveau gouvernement.

L'étendue du délai n'est pas encore bien fixée. Toutefois il y a bien des obstacles à son ascension solennelle au trône bien qu'il ait entrepris immédiatement de les surmonter.

Mme Magda Lupescu pour qui Carol abandonna le trône il y a cinq ans a publié une déclaration disant "qu'elle s'était sacrifiée aux intérêts de la patrie". Elle séjourne actuellement à Nice.

La réconciliation de Carol avec la princesse Hélène apparaît plus difficile qu'on ne l'avait d'abord pensé.

* * *

Londres, 10. — L'avènement de Carol sur le trône de Roumanie est considéré en plusieurs milieux diplomatiques de l'Europe centrale comme faisant prévoir la renaissance d'une vigoureuse politique pro-française en Roumanie.

Le fait que la France a donné sans conteste au prince Carol un refuge durant les violentes querelles politiques qui ont mis en danger le gouvernement de Bucarest porte à croire que la France espère un renouvellement des vieilles relations d'amitié entre les deux pays maintenant que Carol a repris son trône.

L'Europe centrale ne hasarde pas de prédictions sur le parti qui formera finalement le gouvernement roumain mais on croit que ce sera le parti national paysan qui a contribué à la restauration de Carol ou le parti libéral.

Manoeuvre de la reine Marie

La déclaration de la reine douairière Marie qu'elle était contente du retour de son fils est interprétée comme une manoeuvre adroite de sa part pour sauvegarder ce qu'elle peut de son influence au lieu de risquer une complète humiliation personnelle et politique lorsqu'elle reviendra à Bucarest en fin de semaine.

Un rapport non confirmé parvenu aux cercles diplomatiques berlinois dit que Carol a donné à Mme Magda Lupescu, sa dernière compagne, une somme substantielle avant de retourner en Roumanie.

(Service de la Presse Associée.)

Bucarest, Roumanie, 10 — Le roi Carol professait aujourd'hui avoir oublié les activités de ses ennemis politiques tandis qu'il était exilé en territoire français mais il n'a pas tardé à punir ceux de ses ennemis qui ont commis de nouvelles offenses.

Apprenant que le Dr C. Angelescu, qui fut ministre de l'éducation dans le dernier cabinet libéral de MM. V. et J. Bratianu avait parlé irrévérencieusement de lui à une assemblée libérale hier, il ordonna immédiatement une poursuite contre Angelescu.

Le Dr Kostinescu, maire de Bucarest, et le Dr Demetrescu Braila, ancien minstre de l'hygiène, ont été également poursuivis en justice pour de semblables offenses.

La grâce d'amnistie

Par contre, le roi Carol a accordé l'amnistie à 20,000 personnes coupables d'offenses de caractère militaire durant la gande guerre. Toutes les lois et ordonnances promulguées durant le règne de son fils Michel ont été confirmées.

Après une audience de deux heures, le premier ministre démissionnaire Juliu Maniu, chef du parti paysan, a pris congé de Carol avec une contenance visiblement réjouie.

Il a déclaré aux journalistes qu'il n'était pas encore chargé de former un gouvernement mais qu'il pouvait trouver des collègues dans son parti en 24 heures. Ses paroles ont été interprétées comme signifiant qu'il prendra la direction du nouveau régime.

On ne sait pas encore si la princesse Hélène se réconciliera avec son ancien mari. Il se pourrait que Carol soit couronné, sans son épouse, à Alba Julia, en octobre mais il serait accompagné de son petit fils Michel comme prince d'Alba Julia.

Veuvage au couronnement

(Service de l'"United Press", spécial à la "Presse".)

Bucarest, 10 (Par Alexandre Hurtig) — Des problèmes d'harmonie politique et domestique confrontent le roi Carol II aujourd'hui tandis qu'il essaie de donner à la Roumanie le prestige de l'unité intérieure et d'une famille royale unie. Le refus de la princesse Hélène de reprendre comme mari l'homme qui l'a abandonnée pour une plébéienne aux cheveux "auburn" menace de laisser Carol seul avec son fils aux cérémonies du couronnement et chose plus grave, de priver Michel de la direction maternelle dans sa préparation au métier de roi.

Divisions des libéraux

Mais le bien-être de la Roumanie est plus gravement menacé par la menace de dissensions politiques venant de l'opposition libérale. Ce parti s'est divisé depuis le coup d'Etat de Carol. Sous la direction de l'ardent Vintila Bratianu, le noyau du parti réaffirme son opposition à Carol comme roi et il a expulsé George Bratianu, neveu de Vintila, pour avoir demandé une attitude plus favorable à Carol. Cette expulsion du professeur Bratianu devrait, selon toute apparence, entraîner les jeunes libéraux du côté du roi. Plusieurs libéraux éminents se déclarent opposés à la politique anticaroliste de V. Bratianu. Carol s'est tenu soigneusement en dehors des différends libéraux et il consacre ses énergies à établir un gouvernement représentant autant que possible tous les éléments politiques dont le désaccord a tenu la Roumanie dans le désarroi depuis la guerre. Il a reçu de nombreux leaders politiques mais on croit que M. Maniu sera finalement chargé de diriger le ministère. Son parti national paysan a grandement contribué à ramener le royal exilé en Roumanie et il possède une grande influence dans le pays.

L'appui des minorités

Dans son premier discours après avoir été proclamé roi, Carol a exprimé le désir de l'unité intérieure et il a promis de traiter impartialement toutes les factions. Cette dernière déclaration lui a valu l'appui immédiat des minorités allemande, polonaise et autres.

Coup d'Etat anticipé

(Service de l'"United Press", spécial à la "Presse".)

Paris, 10. — Les monarchistes hongrois, encouragés par l'heureux coup d'Etat de Carol, reprennent leur agitation pour restaurer le royaume hongrois et placer sur le trône le jeune prince Otto. Le père de ce prince, l'ex-empereur Charles IV d'Autriche-Hongrie tenta un retour en avion, un peu avant sa mort en 1922, mais il constata que sa présence n'était pas désirée.

Le Quai d'Orsay admet que les puissances européennes ont l'oeil sur Otto, qui tient une petite cour au château de Steenokerzeel dans une forêt de Belgique. Jusqu'à l'avènement de Carol, on croyait que les monarchistes hongrois essaieraient de placer le prince Otto sur le trône à son 18e anniversaire le 20 novembre.

Les monarchistes hongrois soutiennent que la France, l'Angleterre et l'Italie approuveraient une restauration monarchique comme rattachement possible de ces pays à l'Autriche et pour prévenir la fusion de l'Allemagne et de l'Autriche.

La France serait obligée par traité à appuyer la Petite Entente, Roumanie, Tchécoslovaquie, Yougoslavie, laquelle s'opposerait probablement à cette amalgamation. Hors cela, elle demeurerait neutre.

Mme Lupescu en filature

Paris, 10. — Mme Madge Lupescu avec qui le roi Carol a vécu cinq ans en France doit quitter sa retraite en Suisse et arriver à Vienne demain soir, déclarent des détectives privés français. La police de Paris apprend d'autre part qu'elle quittera Vienne pour Bucarest avant 15 jours.

Mme Zizi Lambrino croit que Carol sera bon roi

(Service de l'"United Press", spécial à la "Presse".)

Paris, 10 (Par Sue Moody)—Mme Zizi Lambrino, l'ancienne épouse morganatique du roi Carol II de Roumanie, se réjouit du coup d'Etat réussi de Carol et de son accession au trône roumain.

"C'est un homme très habile, dit Mme Lambrino. Vous ne pouvez vous imaginer combien il est habile ni combien il aime son pays."

Mme Lambrino, une brunette d'aspect réservé, était élégamment

A SUIVRE SUR LA PAGE 25

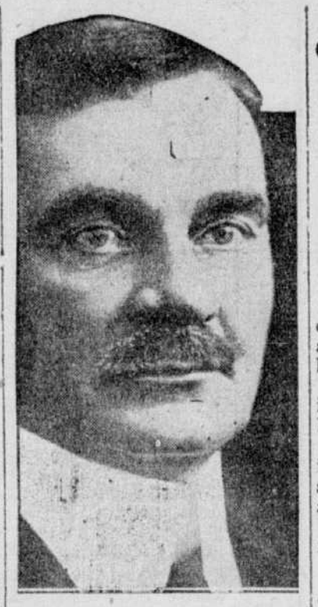
Lord Riddell a insisté sur la publicité

Déclarations à la conférence de la presse de l'Empire : "Je ne veux pas voir le monde s'américaniser."

POUR LE COMMERCE

Londres, 10.—Lord Riddell, président de la British Newspaper Proprietors' Association, a déclaré, aujourd'hui aux délégués à la conférence de la presse de l'Empire que, dans son opinion, l'augmentation dans le commerce des Etats-Unis à l'étranger est due en large part à la publicité faite par ce pays.

Il pressa les manufacturiers et les marchands de la Grande-Bretagne de faire de la publicité à l'intérieur et à l'étranger. Il dit: "Cela fait de la peine, lorsque l'on regarde les journaux d'outre-mer et les journaux coloniaux d'y voir la prépondérance de la publicité américaine. J'aime l'Amérique et les Américains, mais je ne veux pas voir le monde s'américaniser".



JULIU MANIU que Carol II prendrait comme chef de son gouvernement.

Don des pompiers

Le service des incendies de Montréal a voté $225 pour l'hôpital Notre-Dame.

Le rapport Simon a insulté les Indous dit-on à Bombay

Bombay, 10. — L'attitude des journaux indous en faveur de l'indépendance des Indes au sujet du rapport de la commission Simon sur la réforme statutaire aux Indes est clairement expliquée par cette manchette du "Chronicle" de Bombay, aujourd'hui. Cette manchette se lit comme suit: "La commission Simon a insulté les Indes".

Ce journal, qui est un organe du Congrès national pan-idnou, dit: "Ce rapport est infiniment plus mauvais que les critiques ne le craignaient".

Le "Times of India", le principal journal anglais des Indes, remarque que l'unanimité des commissaires pour le rapport est d'un bon présage.

Les libéraux critiquent sévèrement le rapport Simon. Sir Phiroze Sethna, président de la Fédération libérale, dit qu'en lisant entre les lignes on est tenté de croire que les recommandations du rapport seront faites de sorte à ne donner aux Indes que le moins possible et à conserver aussi longtemps que cela se pourra la domination britannique sur les Indes.

Du pessimisme

(Service de l'"United Press", spécial à la "Presse".)

Bombay, 10. — Les commentaires des chefs indous sont généralement défavorables à la partie du rapport de la commission Simon qui a été publiée hier soir. Sir Chimawlal Setalvad, le chef des libéraux, dit qu'il est clair que les recommandations qui vont être faites ne pourront jamais satisfaire les aspirations nationales des Indous.

Trois hommes sont tués

(Service de l'United Press, par Francis Low, spécial à la "Presse".)

Bombay, 10. — Des dépêches de Madras annoncent que trois Indous ont été tués et que plus de vingt autres ont été tués alors que la police a tiré sur des Indous et des musulmans à Vallore, durant le festival de Mohygrim. Trois des blessés sont dans un état inquiétant. La police est venue à bout de contrôler la situation, mais seulement après que les bagarres eurent repris une seconde fois.

Ce sont des musulmans qui s'obstinaient à jouer de la musique interdite par le rite indou près d'un temple indou qui en ont été la cause. Les Indous les ont attaqués avec violence, et la bagarre est bientôt devenue générale entre de nombreux musulmans et indous.

Bombardement aérien

(Service de l'"United Press", spécial à la "Presse").

Peshawar, 10. — Les forces aériennes royales ont de nouveau bombardé, entre 7 et 8 heures, ce matin, les abris occupés par les belliqueuses tribus de l'haji de Turangzai. Le bruit de ce bombardement pouvait être entendu à Peshawar, à 30 milles de distance. Les aéroplanes lancent des bombes de 20 et de 112 livres. Ces bombardements démoralisent considérablement ces envahisseurs du nord.

Les Chemises rouges

(Service de l'United Press, par Webb Miller, spécial à la "Presse")

Charzadda, Indes, 10. — Les récentes invasions par des tribus d'Afghans de la province du nord-ouest sont dues à une organisation désignée sous le nom de "Chemises rouges" et comptant, dit-on, plus de 20,000. Le principal organisateur est un parent de l'hagi de Turangzai. Lorsque cet organisateur, nommé Abdul Ghaffar Khan, fut arrêté à Peshawar et fut emprisonné avec une cinquantaine d'autres chefs rebelles, l'hagi se dirigea avec ses tribus vers Peshawar, mais fut repoussé. Une bonne partie des membres de ces tribus se cachent dans des cavernes, nombreuses dans ces régions, et rendent ainsi moins effectif le bombardement que dirigent contre eux des escadrilles d'aéroplanes britanniques.

A SUIVRE SUR LA PAGE 25

Un plongeon dangereux

(Du correspondant de la PRESSE)

Ottawa, 10.—Bob Larocque s'est gravement blessé en plongeant du pont interprovincial, dans la rivière Ottawa. On croit que Larocque frappa un billot flottant entre deux eaux. Il s'est blessé à la tête et à la colonne vertébrale. On entretient des craintes pour sa vie.

L'IRRADIATION DU DISCOURS BENNETT DANS TOUT LE PAYS

Le discours prononcé par l'hon. R.-B. Bennett, chef de l'opposition, à l'occasion de l'ouverture de la campagne conservatrice, hier soir, à Winnipeg, a été retransmis par tous les postes formant la chaîne "Trans-Canada Broadcasting", de sorte qu'il a pu être suivi dans toutes les municipalités du Dominion.

Le chef conservateur parlait devant un microphone à Winnipeg. Les vibrations ont été transportées dans toutes les parties du pays, par les lignes de terre du Pacifique Canadien. Amplifiées, clarifiées, converties en modulations, elles étaient retransmises au public, par la radio.

A Montréal, le poste CKAC, de la "Presse", a reçu le discours directement du poste CKGW, de Toronto, pour le retransmettre. La réception, dans la métropole, a été parfaitement claire et distincte.

DES CONSEILS GRATUITS

seront donnés sur le soin et la protection des pieds. Nous avons un représentant permanent du Dr Scholl, de Chicago. Téléphonez - lui pour consultation.

—DEUXIEME ETAGE—

HENRY MORGAN & CO., LIMITED

CE MAGASIN EST UN CENTRE POUR LES ACHATS AVANT LES VACANCES

Le soir au

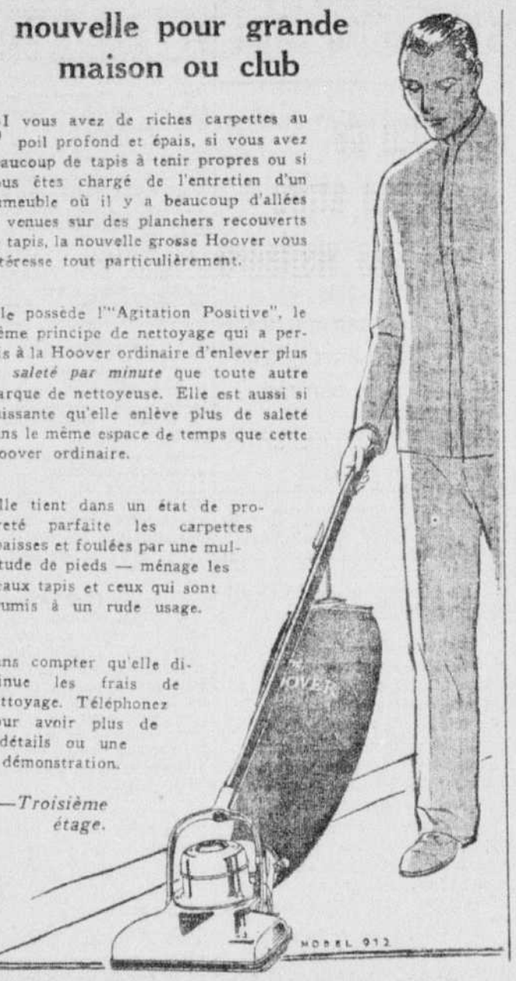
Grill de l'Arcade

5.30 à 8.30 p.m.
High Tea spécial, 85c.
Dîner du soir pour celles qui vont magasiner, $1.25
Dîner Table d'Hôte, $1.70
Aussi service à la grande carte, 6.30 à 9 p.m.
Musique tous les jours par le trio de concert des Frères Kellert.

Une grosse

HOOVER

nouvelle pour grande maison ou club



SI vous avez de riches carpettes au poil profond et épais, si vous avez beaucoup de tapis à tenir propres ou si vous êtes chargé de l'entretien d'un immeuble où il y a beaucoup d'allées et venues sur des planchers recouverts de tapis, la nouvelle grosse Hoover vous intéresse tout particulièrement.

Elle possède l'"Agitation Positive", le même principe de nettoyage qui a permis à la Hoover ordinaire d'enlever plus de *saleté par minute* que toute autre marque de nettoyeuse. Elle est aussi si puissante qu'elle enlève plus de saleté dans le même espace de temps que cette Hoover ordinaire.

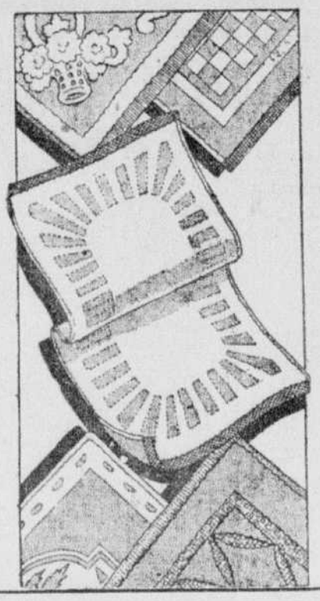
Elle tient dans un état de propreté parfaite les carpettes épaisses et foulées par une multitude de pieds — ménage les beaux tapis et ceux qui sont soumis à un rude usage.

Sans compter qu'elle diminue les frais de nettoyage. Téléphonez pour avoir plus de détails ou une démonstration.

—Troisième étage.

GRANDE VENTE ANNUELLE DE

SERVIETTES DE BAIN ET NATTES DE BAIN MARTEX



Pour maisons de ville — cottages d'été — camps — plages

Il y en a plus de deux mille empilées dans la réserve, attendant leur cordiale réception annuelle mercredi.

Grandes serviettes blanches, douces et souples — dessins jacquard et rayures en de gaies nuances de rose, bleu, or, vert et hélio — couleurs aussi fermes que le rocher de Gibraltar.

Nattes de bain à jolis patrons, poil long, et absorbantes comme du papier buvard.

De petites imperfections dans la texture les mettent au-dessous du niveau régulier des Martex — mais leur apparence et leur durabilité n'en sont nullement affectées — aussi le prix est réduit et offre une merveilleuse occasion d'économiser.

Si vous ne pouvez pas venir, écrivez ou téléphonez au Service des Emplettes, PLateau 6261 — les commandes seront exécutées dans l'ordre de leur arrivée.

EN VENTE AU TROISIEME ETAGE A 9 HEURES PRECISES

Groupe I — SERVIETTES DE BAIN **.40** Chacune
15 x 27" seulement
Si elles étaient parfaites elles se vendraient de .60 à .75 chacune.

Groupe II — SERVIETTES DE BAIN **.65** chacune
17 x 30" à 21 x 38"
Si elles étaient parfaites elles se vendraient de .90 à 1.20 chacune.

Groupe III — SERVIETTES DE BAIN **.95** chacune
19 x 36" à 24 x 48"
Si elles étaient parfaites elles se vendraient de 1.50 à 2.25 chacune.

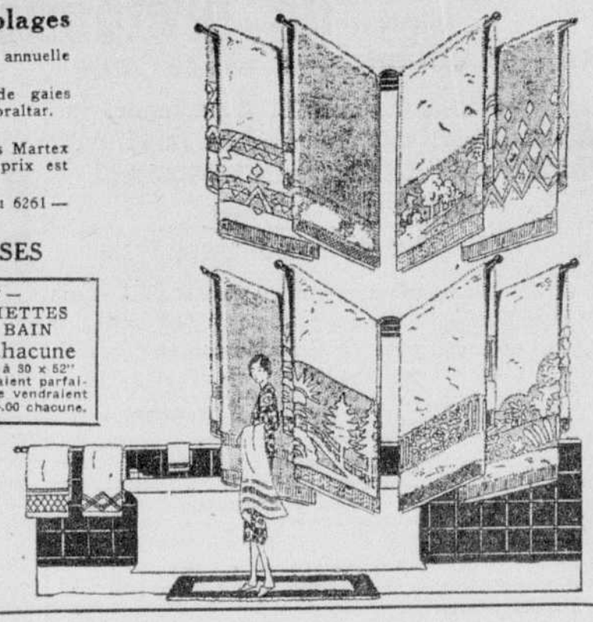
Groupe IV — SERVIETTES DE BAIN **1.65** chacune
24 x 42" à 30 x 52"
Si elles étaient parfaites elles se vendraient de 2.25 à 4.00 chacune.

Groupe V — NATTES DE BAIN **1.45** chacune
23 x 23" à 22 x 38"
Si elles étaient parfaites elles se vendraient de 2.25 à 3.25 chacune.

Groupe VI — NATTES DE BAIN **1.95** chacune
25 x 25" à 26 x 42"
Si elles étaient parfaites elles se vendraient de 3.25 à 4.00 chacune.

Groupe VII NATTES DE BAIN **2.85** chacune
22 x 34" à 28 x 46"
Si elles étaient parfaites elles se vendraient de 4.25 à 6.00 chacune.

—Troisième étage.



BRILLANTS TISSUS CELANESE ET RAYON

Tissus aussi beaux que la vraie soie et qui restent frais et neufs même après le lavage. Belles textures pour lingerie ou robes.

SOIE ARTIFICIELLE FILEE
Souple et lustrée comme la soie, cependant d'une texture assez forte pour résister à l'usage. Toutes les délicates nuances pastel—superbe pour lingerie d'été. 36" de large. Spécial La verge . . . . . **.75**

VOILES RAYON
Une autre consignation nouvelle de ce tissu d'été très populaire. Texture d'une extrême légèreté — durable et lavable. Très approprié pour lingerie et robes d'été. 36" de large. La verge **1.25**

CHIFFON DE SOIE ARTIFICIELLE
Jolis grands dessins floraux imprimés sur fonds pâles et foncés. Clair mais durable—pour robes d'après-midi. 38" de large. La verge **2.50**

SATIN CELANESE
Un tissu idéal pour lingerie—souple, fort, extrêmement facile à laver. Toutes les nuances désirées dans le grouupe. 36" de large. La verge **1.50**

—Troisième étage.

UN SPECIAL D'ETE POUR LES ENFANTS

GLISSOIRES — BALANÇOIRES — BOITES A SABLE

PRIX SPECIAL **4.95**

A l'approche des vacances, alors que les enfants seront libres de jouer tant qu'ils voudront, cette vente d'accessoires de jeu à prix réduits ne saurait être plus opportune. L'un ou l'autre des articles mentionnés ci-dessus fournira tout un monde de plaisir sain.

La Glissoire

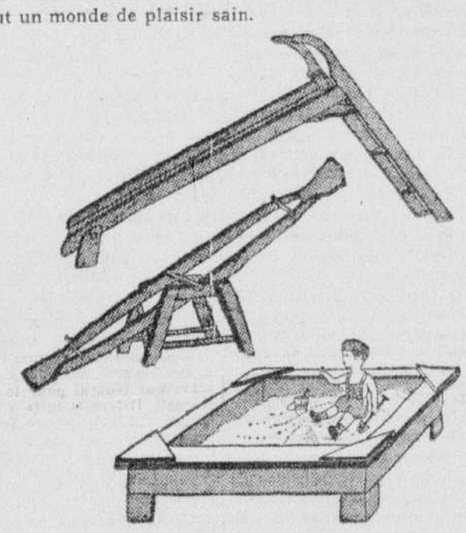
—solidement construite, fini naturel, marches et supports peinturés en rouge.

La Balançoire

—genre bascule, en bois naturel fini verni—supports peinturés en rouge vif.

La Boîte à Sable

—solide et résistante—soulevée de terre — larges rebords et sièges sur les coins — couleurs combinées de rouge et vert.



UNE OFFRE TRES SPECIALE

Voici une liste d'articles divers pris dans le stock régulier — tous marqués à des prix fort économiques.

2 vélocipèdes. *Valant 6.00 et 10.50.*
1 auto. *Valant 9.50.*
5 scooters. *Valant 6.00.*
1 carrosse de poupée. *Valant 9.00.*
4 tentes Teepee. *Valant 6.00.*
3 bateaux à voiles. *Valant 15.00.*

TOUS A ECOULER A **4.95**

—Quatrième étage.

Vente d'Inventaire de

Radios Électriques et Victrolas

Liquidation à grands rabais de notre surplus de stock — une occasion exceptionnelle d'économiser de l'argent sur n'importe lequel de ces excellents instruments.

1 Rogers modèle 220 avec haut-parleur. C'est un démonstrateur—appareil électrique à 6 lampes Rogers garanties **69.00**

1 Rogers lowboy modèle 400 — 1929. Beau cabinet console en noyer. *Prix régulier 240.00.* Prix de vente **99.00**

2 Rogers type 520 avec table à haut-parleur — modèle 1930 — 10 lampes Rogers garanties. *Régulier 275.00.* Prix de vente **109.00**



1 Rogers 480 avec table. Table tournante, joncteur magnétique et haut-parleur dynamique. Un appareil combiné à prix d'occasion **129.00**

3 radios Victor 1930, modèle R-32 — 10 lampes — haut-parleurs dynamiques. *Rég. 255.00* — Illustrés — Prix de vente **199.00**

1 phono-radio Williams — très populaire. Une occasion exceptionnelle à ce prix. *Rég. 350.00.* Pri de vente **219.00**

1 phono-radio Victor — combinaison de luxe. Modèle 7-26 — cabinet de style Early English. Ample espace pour disques. *Rég. 565.* Prix de vente **239.00**

1 Alvara modèle 490 avec moteur électrique *Rég. 230.00.* Prix de vente **99.00**

2 Baronas modèle 440 — avec moteur électrique. Une occasion. *Rég. 265.* Prix de vente **119.00**

3 Electrolas avec amplification électrique et moteur électrique. Modèle 12-15. *Régulier 685.00.* Prix de vente **199.00**

Vous pouvez aussi acheter selon le mode de paiement Morgan Trust — un système commode et moderne de payer à même ses revenus. — 10% comptant la balance en 12 paiements mensuels.

—EN VENTE AU CINQUIEME ETAGE—



Vente à Moitié Prix de Jolies

Robes d'après-midi et de jour

CREPES PLATS ! CHIFFONS !

Prix—**12.50** à **37.50**

Régulier 25.00 à 75.00

Pour les jours frais — les après-midi mornes — les voyages d'occasion en ville ! Un groupe superbe dans lequel nous avons glissé quelques robes de chiffon foncé — à des rabais extraordinaires pour des robes de cette qualité supérieure.

Les robes de crêpe riche et souple sont confectionnées avec jupes longues, gracieux collets, jabots, blouses peplum et une foule d'autres nouveautés.

Les robes de chiffon ont de belles manches larges — quelques-unes avec motifs en dentelle de soie.

Couleurs favorites de la mode — Tailles 14 à 40 — Soyez ici à l'ouverture du magasin.

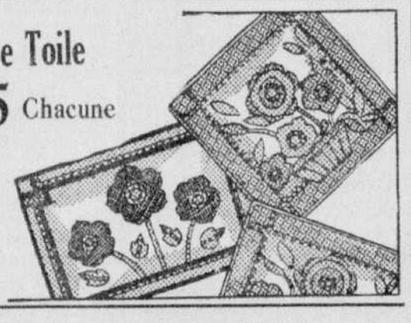
—Deuxième étage.

Enveloppes de Coussins en Grosse Toile

.95 Chacune

En grosse toile naturelle délicieusement fraiche et appropriée pour solariums d'été. Poncis tout le tour — les dessins peuvent être exécutés facilement et les enveloppes sont lavables et ne changent pas au soleil.

—Rayon des ouvrages à l'aiguille.
—Troisième étage.





Grande Liquidation de

1800 paires de

SOULIERS pour Enfants

Oxfords, souliers à lanières, à lacets, escarpins et oxfords deux tons en cuir verni, veau noir ou brun. Semelles coussinées, coutures à la main et Trépointes Goodyear. Venez de bonne heure — les prix sont plus bas que ceux de la manufacture.

Pointures :

5 à 7½ **1.75** — 8 à 10½ **2.25** — 11 à 2 **2.65**

—Deuxième étage

La mode et la valeur se rencontrent

BLOUSES sans Manches en Crêpe Plat

5.00



Tout le monde en porte — ce n'est pas étonnant, elles sont si fraiches, si faciles à laver, si faciles à empaqueter. Elles ajoutent une infinie variété au costume ou au chandail — et le choix de couleurs est assez grand pour que vous puissiez les assortir à votre ensemble.

Bien confectionnées en crêpe plat de bonne qualité dans de superbes modèles à jabots, appliqués, boutons et ceintures; elles peuvent être portées pardessus la jupe ou en dedans.

Blanc, coquille d'œuf, chair, bleu azur, sable de plage, vert Nil.

Tailles 32 à 44.

— Rayon des blouses pour dames — Deuxième étage

Robes à Culotte en Nouveaux Tissus Imprimés de Couleurs Solides



PRIX REDUIT A **3.95**
Rég. 5.00 à 6.00.

Robes de meilleure qualité, patrons gais, tissus qui se lavent bien et ne fanent pas. Garnies de "smocking", nervures de couleurs contrastantes, et blanc. Collets et manchettes. 2 à 6 ans.

Liquidation de

Robes à Culotte pour Petits Enfants

PRIX REDUIT A **.95**
Rég. 1.45.

Jolies robes de voile de coton imprimé et broadcloth — modèles à manches courtes ou sans manches — de jolis collets — bleu. — Tailles: 2 à 4 ans.

—Rayon du bébé—Deuxième étage.

pour ÉCOULEMENT RAPIDE



ACCESSOIRES D'AUTO—Préparation spéciale pour peinturer les pneus d'auto, et une préparation spéciale pour préserve et bander les courroies d'éventail. Rég. .50 et .75. — Maintenant . . . **.25**
—Quatrième étage.

CISEAUX D'ACIER DE BELLE QUALITE—Diverses grosseurs. Rég. .50 et .75. — Maintenant . . . . . **.35**
—Quatrième étage.

PIANO DROIT LAYTON — Reconditionné et entièrement garanti. Rég. 375.00. — Maintenant **149.00**
—Cinquième étage.

MOIR'S CRESCENT — 5 lbs de chocolats assortis. Rég. 2.50. — Maintenant . . **1.90**
Grill de l'Arcade

POELES et FERS ELECTRIQUES—Rég. 7.50 à 12.00. — Maintenant . . . **3.75**
—Quatrième étage.

SACS DE GOLF POUR DAMES — Très bien faits. Rég. 8.50. — Maintenant **4.00**
—Quatrième étage.

CIRE A PARQUET — Boîtes de 1 livre. Rég. .50. — Maintenant . . . . . **.25**
—Quatrième étage.

PANTALONS BLANCS IMPORTES POUR GARÇONNETS —Grands pantalons. Ages 6 à 12 ans. Rég. 7.50. — Maintenant **3.95**
—Rez-de-chaussée.

PARAPLUIES POUR DAMES —Couverture en beau mélange de soie, montures cuivrées, manches crochés et droits. Couleurs: pourpre, vert, rouge et bleu. Rég. 3.95.—Maintenant **2.95**
—Arcade — Rez-de-chaussée.

GILETS BLAZER POUR HOMMES — En tissu à rayures Club fantaisie. Tailles 36 à 42. Rég. 10.00. — Maintenant **5.00**
—Rez-de-chaussée.

LA PRESSE EST LE JOURNAL FRANÇAIS LE PLUS GRAND DU MONDE

LA PRESSE

LE JOURNAL DE FAMILLE QUI RENSEIGNE SUR TOUT

MONTREAL, MARDI, 10 JUIN 1930 — LE JOURNAL DONT LES EDITIONS PRINCIPALES ONT LE PLUS FORT TIRAGE MOYEN DE TOUS LES QUOTIDIENS DU CANADA

Deux frères de L.-Philippe Lafontaine ont été entendus à l'enquête d'Allan Forbes

D'après plusieurs témoins entendus ce matin, Forbes aurait peinturé et tapissé sa chambre après la nuit du 1er au 2 mai.

EXAMEN VOLONTAIRE LE 19 JUIN

Allan Forbes subira son examen volontaire le 19 du courant, sous l'accusation d'avoir assassiné Louis-Philippe Lafontaine, dont le cadavre dépecé avait été retrouvé, le 17 mai dernier, sur le rivage d'une île située en face de Boucherville. Telle est la décision à laquelle en est venu le juge Gustave Marin, à la suite de l'enquête préliminaire au cours de laquelle neuf des principaux témoins dans cette lugubre affaire ont été entendus.

Le Dr R. Fontaine

Le Dr Rosario Fontaine, médecin légiste, qui avait fait l'examen des morceaux du cadavre du jeune Lafontaine retrouvés jusqu'à date en compagnie du Dr W. Derome, a déclaré qu'après cet examen ils en étaient venus à la conclusion que le cadavre dépecé était celui d'un jeune homme de 16 à 20 ans, pesant environ 120 à 125 livres et mesurant 5 pieds et un pouce et demi. Les cheveux étaient châtain clair. Mais il fut impossible de constater à quoi pouvait être attribuée la mort.

Lafontaine disparu

Le témoin suivant fut un des frères de la victime, M. Charles Lafontaine, qui relata dans quelle circonstance il vit son frère pour la dernière fois, le soir du 1er mai, vers onze heures, alors que Louis-Philippe, partit pour se rendre à la chambre d'Allan Forbes, à 185 Sherbrooke est, à la suite d'un téléphone mystérieux reçu de Forbes par la victime. "Je n'ai plus revu mon frère depuis ce soir-là", dit en terminant M. Charles Lafontaine.

La chambre de Forbes

M. Arthur Fontaine, concierge de l'édifice où se trouvait la chambre de Forbes, entre ensuite dans la boîte au témoin. Il déclare avoir vu le jeune Lafontaine aller à la chambre de l'accusé le soir du 1er mai et lui avoir parlé. Le lendemain, Forbes lui aurait déclaré que Lafontaine était parti pour Beauharnois.

"Le 6 mai, continue M. Fontaine, j'entrai dans la chambre de Forbes par une fenêtre et constatai que la porte de la garde-robe était fermée au cadenas. La semaine suivante, je vis que Forbes avait peint sa porte de chambre en rouge, qu'il avait tapissé les murs et qu'il avait remplacé son matelas par un autre neuf. Le 7 mai, j'ai aussi vu un chauffeur de camion porter une valise vide à la chambre de Forbes, mais celui-ci ne voulut laisser entrer personne dans sa chambre."

Forbes parlait seul

M. et Mme Alfred Morin qui demeuraient dans la chambre voisine de celle de Forbes vers le 1er mai, déclarent ensuite que dans la nuit du 1er au 2 mai dernier, ils avaient entendu l'accusé se promener dans sa chambre et parler seul en blasphémant.

M. Anthime Dostie, qui aidait souvent le concierge dans son travail, explique entre autres choses, au cours de son témoignage, comment il s'empara d'un poignard d'environ un pied de long que l'accusé avait sur lui, dans l'après-midi du 7 mai, alors qu'il était revenu chez lui en état d'ivresse. Lui aussi déclare que Forbes ne voulait laisser entrer personne dans sa chambre.

Le chauffeur du camion

Le chauffeur du camion qui transporta la valise contenant les morceaux du cadavre du jeune Lafontaine à Montréal-Est, à côté d'une maison située non loin de l'hôpital des Soeurs de la Providence, le matin du 9 mai, entre 6 et 7 heures est ensuite entendu.

Il déclare que cette valise pesait environ 150 livres et dégageait une odeur fort désagréable qu'il ne pouvait cependant pas spécifier. Il détermine de façon exacte où il avait déposé son fardeau, sur les instructions de Forbes qui l'accompagnait.

La déclaration de l'accusé

Le détective Louis Jargaille qui avait été chargé des recherches dans cette affaire en compagnie du détective Lasnier, raconte de nouveau, comme à l'enquête du coroner, la semaine dernière, le travail accompli par lui et son confrère. Il dépose aussi entre les mains du juge Marin, la déclaration faite par l'accusé.

Le dernier témoin, Paul-Emile Lafontaine, un autre frère de la victime, relate comment il était allé à la chambre de Forbes le 18 mai dernier, alors que Forbes lui avait fait remarquer une odeur de cadavre venant de la garde-robe de sa chambre en lui disant qu'il ne reverrait plus son frère et que c'était de lui que les journaux parlaient au sujet du cadavre dépecé trouvé dans une île.

Me Antoine Chauvin représente la Couronne dans cette cause et Me Léonce Plante est le défenseur de l'accusé.

On va élargir le boulevard Gouin

(Du correspondant de la PRESSE).

Québec, 10. — A la dernière séance du conseil des ministres, un ordre-en-conseil a été signé par le lieutenant-gouverneur, permettant l'achat des propriétés situées au Sault-au-Récollet, sur le boulevard Gouin, dans le but d'élargir cette artère.

Candidat dans Russell

(Du correspondant de la PRESSE)

Ottawa, 10. — M. Alexandre Marion, de Rockland, gédant de la "Canadian International Paper Co." a été désigné comme candidat conservateur fédéral pour le comté de Russell. Il fera la lutte à M. Alfred Goulet, libéral, député sortant. La convention a eu lieu à Vars. Les autres candidats étaient MM. D.-C. Merkley, d'Ottawa; Napoléon Longtin, de Clarence; Thos-A. Spratt, de Billings-Bridge, et Rodolphe Beaudet, de Blackburn. Le Dr J.-C. Byers, de Metcalfe, présidait. Trois candidats se sont retirés de la lutte, le vote final étant pris entre MM. Marion et Beaudet. Le vote fut de 232 à 69 en faveur de M. Marion.

Une violente tempête

(Du correspondant de la PRESSE)

Notre-Dames-des-Anges, 10. — Nous avons eu une violente tempête qui a causé des dégâts considérables. La foudre a complètement désorganisé le système téléphonique. Sur 42 instruments que l'on compte dans notre village, 2 seulement fonctionnaient après la tempête. Le vent a aussi causé des dommages et la pluie a raviné nos routes.

43,166 PIEDS



"Toujours plus haut" semble être la devise adoptée par le lieutenant américain Apollo Soucek, qui, mercredi dernier, établissait un nouveau record d'altitude: 43,166 pieds, c'est-à-dire 1,044 pieds plus haut que l'altitude atteinte par Willie Neuenhofen, d'Allemagne, en mai 1929. On le voit, en haut, au moment où il s'envolait. En bas, il est muni de son masque qui lui permet de ne pas ressentir la rareté de l'air dans les hauteurs. L'intrépide pilote tentera peut-être, cette semaine, de surpasser son propre record, en opérant quelques changements à l'hélice de son avion.

Journaliste victime des "gangsters"

Un bandit lui tire un coup de revolver à bout portant devant une foule considérable.

OFFRE DE $40,000

(Service de l'"United Press", spécial à la "Presse".)

Chicago, 10. — Toutes les agences de la loi, municipales, d'Etat et fédérales se sont alignées contre le monde interlope aujourd'hui en vue de trouver l'assassin d'Alfred-L. Lingle, reporter du journal "Chicago Tribune", tué d'un coup de revolver dans un "subway" encombré. Les récompenses pour informations conduisant à la condamnation du ou des meurtriers s'élèvent à $40,000 dont $25,000 offerts par la "Tribune", $5,000 par le "Chicago Evening Post" et $10,000 par le club des journalistes de Chicago. Six "gangsters" auraient participé au meurtre. Trois auraient signalé l'arrivée de Lingle dans le "subway" et les trois autres étaient auprès de lui quand il fut tué. La police ignore le motif de l'assassinat et le mystère est encore compliqué par la vie mystérieuse de Lingle. Peu après le meurtre, on fit la ronde des suspects. Dominick Aiello, chef de la bande Aiello, fut arrêté ainsi que John-J. "Boss" McLaughlin, qui avait menacé Lingle à cause d'interventions dans ses projets de maisons de jeu.

Tiré à bout portant

Comme le journaliste se dirigeait vers son train, un homme s'approcha de lui et lui tira un coup de revolver à la nuque. Le reporter tomba et l'assassin enjamba le corps et s'enfuit en profitant de la panique créée par le coup de feu.

Le criminel hésita un moment avant de traverser l'avenue Michigan et il fut aperçu de nouveau par des personnes qui avaient assisté au meurtre et les cris de ces personnes "Arrêtez-le, arrêtez-le" attirèrent l'agent de trafic Anthony Ruthy qui prit chasse. L'agent ne sachant pas qu'il poursuivait un meurtrier ne fit pas usage de son revolver et le fuyard se trouva bientôt perdu dans la foule. Deux témoins ont déclaré avoir reconnu Sam Hunt, "gangster" à la solde de Capone, dans l'homme qui tua Lingle. Les noms de ces témoins sont gardés secrets.

Un confident d'Al Capone

Lingle connaissait intimement "Al le balafré", bien plus, le chef de bandes lui avait accordé sa confiance. Lorsque Al Capone fut emprisonné durant l'enquête sur le meurtre de William McSwiggen, il n'acceptait de nourriture que de la main de Lingle, de crainte d'être empoisonné.

(Service de la Presse Canadienne)

Chicago, 10. — On organise actuellement à Chicago une des plus grandes chasses à l'homme que cette ville ait vues. Des détectives privés et la puissante organisée de la presse se sont joints à la police régulière pour capturer l'homme qui a tué Alfred "Jake" Lingle, 38 ans, reporter du "Chicago Tribune" depuis 18 ans.

Autre victime du devoir

Lingle, disent les rédacteurs de la Tribune, est le premier journaliste assassiné depuis que le journaliste Don-R. Mellett, de Canton, O., a été tué en juillet 1926 à la suite d'une croisade contre le banditisme dans ce district. Il passait pour assez riche pour prendre sa retraite mais il gardait son emploi par pur amour de son travail. Il s'occupait de faire une enquête sur les dix meurtres de "gangsters" en ces derniers jours quand il devint lui-même la onzième victime.

SOLDATS CATHOLIQUES

Vienne, 10. — Il vient de se constituer à Vienne la "Fédération des soldats allemands catholiques." La première réunion a eu lieu en présence de Mgr Seipel.

J.-W. Redpath n'avait rien à dissimuler

C'est ce que déclare l'un des témoins au procès de cet accusé.

ACCIDENT D'AUTO

Le procès de John-W. Redpath, accusé d'homicide à la suite d'un accident d'automobile, s'est continué ce matin en Cour du Banc du Roi. Le principal témoin de l'avant-midi a été Mme H. McCall, cuisinière de la famille Redpath. Elle a déclaré qu'elle avait nettoyé l'automobile de l'accusé, le lendemain de l'accident. Le pare-brise était brisé et il y avait du verre sur le plancher de l'auto et des taches de sang. Elle trouva également une casquette dont l'intérieur était maculé de sang.

Dans le cours de la journée, elle parla de ce fait à Redpath, qui lui dit de laisser la casquette dans l'automobile. Le président du tribunal, l'hon. juge C.-A. Wilson, a demandé au témoin si elle n'avait pas trouvé cet ordre étrange. "Non, a-t-elle répondu, car M. Redpath n'avait rien à cacher."

"Pourquoi déclarez-vous cela," a demandé le juge?

"La casquette appartenait à un ami de M. Redpath qui l'accompagnait et qui fut blessé par les éclats de verre, pourquoi M. Redpath aurait-il voulu la cacher", a répondu Mme McCall?

Visite au club

Elle savait que l'accusé avait été au club de Beaconsfield, la journée précédente parce qu'il téléphona qu'il ne serait pas à la maison pour le dîner. Il revint le lendemain mais l'auto fut ramené au garage par la femme de Redpath. Elle ne sait pas pourquoi Mme Redpath est allé chercher le véhicule.

Deux préposés à la buvette du club ont déclaré que Redpath avait commandé deux verres de "scotch" pour lui et son compagnon. Le sergent Paiement, de la police de Pointe-Claire, a donné une description des lieux de l'accident. La mère de la victime, un garçonnet nommé William McAthey, âgé de 16 ans, a également commencé son témoignage, cet avant-midi.

Hier après-midi, un compagnon de la victime, Thomas Collins, a déclaré que le jeune McAthey avait été frappé par une routière bleue filant à une vive allure. Il identifie l'auto de l'accusé comme étant celui qui frappa son ami.

Plusieurs autres témoins ont également été entendus dont le Dr Alexandre Bourgault, qui a déclaré que McAthey avait succombé à une fracture du crâne et à des blessures internes. Le capitaine J.-A. Grey a déclaré qu'il revenait de Montréal lorsqu'un auto le força presque à se jeter dans le fossé pour l'éviter. L'auto filait très vite. Plus loin, il vit le jeune McAthey dans le fossé.

Le procès se continue.

Ayant fait une chute de 35 pieds il y a 2 mois ce blessé meurt

Un des hommes qui avaient été blessés, le 6 avril dernier alors qu'un camion contenant 4 personnes était tombé du haut du viaduc de la rue Notre-Dame, près de la gare Viger, est mort, ce matin à l'hôpital Général. La victime est M. Ernest Paquette, 43 ans, 4858, rue S.-Emélie. Cela porte à deux les morts causées par cet accident.

L'accident était survenu vers 6 h. 03 du soir. L'auto se dirigeait vers l'ouest rue Notre-Dame et était suivi d'un tramway lorsque, à une centaine de pieds de la rue Berri, le chauffeur aurait été forcé de changer brusquement de direction afin d'éviter un piéton. C'est ce mouvement qui aurait fait déraper la voiture et celle-ci serait montée sur le trottoir pour ensuite enfoncer la rampe et faire une chute de plus de 30 pieds.

Les quatre passagers qui se trouvaient tous à l'avant du petit camion furent ensevelis sous les débris et il fallut un travail des plus pénibles pour les en sortir. M. Gérald Limoges, 28 ans, 2335 rue Workman, le chauffeur, était mort lorsque son corps fut enfin retiré du camion. Les trois autres blessés furent transportés à l'hôpital Général dans un état grave. Il y avait, outre la victime qui est morte aujourd'hui, M. Joram Paradis, 30 ans, 100 rue Sir Georges-Etienne Cartier, et Lucien Paquette, 8 ans, fils de celui qui est mort aujourd'hui.

Le coroner Lorenzo Prince avait tenu une enquête et le jury avait rndu un verdict de mort accidentelle. Le même verdict s'appliquera donc automatiquement dans le cas de M. Paquette.

L'hon. M. Rinfret dans S.-Jacques le 17 prochain

Le secrétaire d'Etat très optimiste quant aux résultats de la lutte dans tout le pays.

M. JOHN-A. SULLIVAN

L'hon. Fernand Rinfret, secrétaire d'Etat, était aux bureaux du gouvernement fédéral, à Montréal, cet avant-midi, où il a reçu plusieurs visiteurs. Interrogé sur les débuts de la présente lutte, il s'est déclaré on ne peut plus optimiste quant aux résultats espérés par le parti libéral, dans tout le pays et particulièrement dans Québec. "Notre organisation, a-t-il ajouté, est très active et le concours enthousiaste de tous nos amis est assuré".

L'hon. M. Rinfret assistera à la convention libérale tenue à 2 h. 30 demain après-midi à Cowansville, comtés de Brôme-Missisquoi; jeudi à Aylmer à celle du comté de Wright; dimanche après-midi à Saint-Eustache, à celle des comtés de Laval-Deux-Montagnes, cependant qu'il inaugurera la campagne libérale dans Saint-Jacques (Montréal) le mardi soir 17 juin courant par une grande assemblée à l'école Salaberry, angle des rues Robin et Beaudry. Cette assemblée sera tenue dans la salle ou à l'extérieur selon la température. Notons que le secrétaire l'Etat sera accompagné de plusieurs députés libéraux sortants du district de Montréal et que les dames sont spécialement invitées.

Dans Sainte-Anne

Me John-A. Sullivan, candidat conservateur dans la division Sainte-Anne-Verdun (Montréal), inaugurera officiellement sa campagne à 8 heures jeudi soir, salle de l'école Saint-Jean l'Evangéliste, rue Centre, à l'ouest de la rue Lapraire. Ce sera la première grande assemblée conservatrice tenue dans Montréal. Des orateurs distingués y adresseront la parole, outre le candidat.

Les conventions conservatrices pour le choix des candidats dans les comtés de Nicolet et de Richelieu ont été fixées, la première au 16 juin courant et la seconde au 22.

M. Arthur Sauvé accepterait

Dans les cercles politiques conservateurs de Montréal, on semble croire que M. Arthur Sauvé, ancien chef de l'opposition provincial et député des Deux-Montagnes à l'Assemblée législative, acceptera de briguer les suffrages dans Laval-Deux-Montagnes, la candidature lui ayant été offerte tout d'abord dimanche il y a huit jours à Saint-Eustache, puis de nouveau dimanche dernier à Saint-Vincent de Paul.

On est sous l'impression, par ailleurs, que l'hon. André Fauteux, ancien solliciteur général dans le cabinet Meighen, refuserait d'accepter la candidature dans Terrebonne candidature qui lui fut unanimement offerte lors de la récente convention conservatrice tenue dans ce comté. On sait que l'hon. M. Fauteux a demandé quelques jours de délai avant de rendre sa réponse définitive.

Un prévenu qui a été ramené à Shawinigan

Un nommé John Wierkervitch, âgé de 36 ans, qui était disparu de Shawinigan depuis le mois de décembre, dit-on, après avoir été remis en liberté sous garantie, sous l'accusation d'avoir assailli M. Geo. Bussière à coups de coteau, vient d'être arrêté à Montréal, par les sergents-détectives Rapin et Scanlon. Le mandat contre le prévenu était signé par le juge F.-X. Lacoursière. Wierkervitch a été ramené à Shawinigan par un policier de cette dernière ville.

Arrêté à Caughnawaga

Un jeune Indien de 23 ans, Georges Deer, de Caughnawaga, a été arrêté, hier, par le chef Jocks, de la Réserve, sous l'accusation d'avoir tenté de voler l'auto de Mme Walter Deer, une touriste de Détroit, Michigan, de passage dans le village. Le prévenu, traduit devant le juge Cusson, a protesté de son innocence, et son enquête a été fixée au 18 du courant. Deer sera examiné quant à son état mental.

L'hon. M. Baxter sain et sauf

S.-Jean, Nouveau-Brunswick, 10. —L'hon. M. Baxter, premier ministre du Nouveau-Brunswick, a eu un accident d'automobile dimanche soir, près de Fredericton, en se rendant à cette ville. Il ne s'est pas blessé, d'après le télégramme que Mme Baxter a reçu de lui. L'automobile du premier ministre a été effleuré par un automobile du Maine et remorqué à un garage à Fredericton.

Caramello Rossi tombe, hier, aux mains des agents provinciaux

Les détectives Jargaille et Lasnier, de la Sûreté provinciale, ont, de nouveau, hier, prouvé qu'ils avaient une excellente mémoire. Ils étaient à servir des subpoena rue Clarke, près de la rue Dorchester, lorsqu'ils virent descendre un homme, nu-tête, d'un taxi.

—Mais, c'est Caramello Rossi", constatèrent-ils et ils lui mirent aussitôt la main au collet.

Rossi était recherché pour une affaire qui date de plus d'un an. Il avait été condamné à deux ans de bagne, par le juge Lacroix, sous l'accusation d'avoir pris part à un vol à main armée commis dans le comité de M. Ernest Langlois, lors de la dernière élection provinciale, dans Sainte-Marie.

Rossi en avait appelé de cette décision, puis il avait été remis en liberté sous garantie, en attendant la décision d'un tribunal supérieur.

Il perdit son appel, et c'est en vain qu'on le recherchait partout, depuis de longs mois, pour le conduire au pénitencier.

Sa mauvaise étoile l'a mis, hier, en présence des détectives Jargaille et Lasnier qui n'ont pas laissé passer l'occasion de le loger derrière les barreaux. A moins de nouvelles procédures que l'on ne prévoit pas encore, Rossi, qui est actuellement à la prison commune, sera conduit au bagne pour y servir sa sentence.

Les libéraux s'organisent dans Québec

L'hon. M. King parlera, le 19, place Saint-Pierre.

L'HON. M. PARADIS

(Du correspondant de la PRESSE)

Québec, 10. — L'hon. M. Ernest Lapointe a déclaré ce matin qu'il est bien entendu que le Très Hon. Mackenzie King sera à Québec, le 19 juin. Le chef libéral adressera la parole sur la place S.-Pierre, en compagnie de plusieurs orateurs, à 8 heures du soir.

L'hon. M. Lapointe et l'hon. M. Cannon repartiront, vendredi soir, pour Ottawa, où il y aura réunion du conseil des ministres, samedi. Le premier ministre a prié ses collègues de ne pas manquer d'être présents à cette réunion, au cours de laquelle le cabinet fédéral sera remanié.

On ne nous a pas fait de confidences, hier soir, dans le camp libéral, à ce sujet, mais nous croyons que malgré les pressantes sollicitations des vétérans, le major C.-G. Power ne sera pas ministre du Rétablissement civil des soldats et de la santé, à la place de l'hon. Dr J.-H. King. Le chef libéral donnera ce portefeuille à M. Ian MacKenzie, de Vancouver. M. Cyrius McMillan, professeur à McGill, serait nommé ministre des pêcheries. Enfin, la province de Québec attrapperait, dans cette dernière distribution de récompenses, un titre de ministre sans portefeuille pour M. W.-F. Kay, de Missisquoi, ou M. C.-B. Howard, de Sherbrooke.

L'organisation libérale

Rencontré ce matin, l'hon. P.-J. Paradis, organisateur en chef du parti libéral, a déclaré ce qui suit, concernant les débuts de la campagne électorale dans le district de Québec et dans la ville.

"Nous avons 22 candidats, dans les 24 comtés du district de Québec.

"Il nous reste à en choisir dans les comtés de Québec-Ouest et de Gaspé, les députés sortant de ces divisions étant devenus mes collègues au Sénat. La convention de Québec-Ouest aura lieu, cette semaine. Il ne nous reste qu'à en faire accepter le jour, par l'hon. M. Lapointe. Celle de Gaspé aura lieu, un peu plus tard."

Le sénateur Paradis ne nous donna pas de noms, mais nous pouvons dire que la convention de Québec-Ouest aura à choisir entre l'échevin Wilfrid Lacroix, M. Charles Parent et M. Gérard Lacroix. M. Parent est le frère de l'ancien député, le sénateur Georges Parent.

Dans Gaspé, M. Maurice Brasset, avocat de Percé, semble le favori, mais le Dr Gustave Lemieux, député du comté à la législature provinciale, serait, paraît-il, disposé à céder son siège de député à Québec à M. Brasset, pour poser sa candidature aux élections fédérales.

"Tout le monde veut être candidat de notre côté", ajouta l'hon. M. Paradis. "Je crois que c'est bon signe, il ne nous manque que 2 candidats sur 24. Et après un an d'organisation, nos adversaires n'en ont choisi que 2, pour les 24 comtés de notre district. Nous sommes prêts."

Eloges des mines de l'Ontario-Nord

Les mines du nord de l'Ontario sont remarquables en tout point et parfaitement exploitées, déclarait ce matin M. Larks, un expert minier allemand, à un rédacteur de la "Presse".

M. Larks a fait un voyage d'études ici spécialement dans le but de trouver quelques produits dont les industries allemandes pourraient avoir besoin.

M. Larks dit que les industries allemandes sont plutôt plus prospères à l'heure actuelle qu'elles n'ont jamais été depuis quelques années.

INFORMATION IMMOBILIERE

(Du Daily Commercial News and Building Record)

La Commission scolaire catholique de Montréal, 117 ouest, rue S.-Catherine, projette la construction d'une école pour les enfants infirmes. Le site n'a pas encore été choisi, ni l'architecte désigné. La nouvelle construction accommoderait 250 enfants infirmes.

* * *

Alfred Filion, 6901 rue S.-Denis, avec $146,000, est le plus bas soumissionnaire pour la construction de la dernière aile de la Cour des jeunes délinquants, rue S.-Denis, près boulevard S.-Joseph.

* * *

John-J. Deery Company, Limited, 6556 rue Durocher, projette la construction d'une addition à leur établissement.

* * *

British-American Oil Company, Limited, 6590 rue Durocher, projette la construction d'un grand réservoir pour l'huile, d'un garage et d'un édifice à bureaux de deux étages. Pour réaliser ce projet il faudrait que le Pacifique Canadien consente à transporter des rails qui sont adjacents et de les placer dans un espace situé entre les rues Hutchison et Durocher.

Nouveau titre pour le Souverain Pontife

Cité du Vatican, 10. — L'annuaire pontifical, publié hier et contenant une liste des membres de la hiérarchie catholique, annonce un changement dans le titre du Saint-Père.

Dans les annuaires précédents le titre de Sa Sainteté le Pape comprenait les mots "Souverain des Etats temporels de la Sainte Eglise Catholique Romaine". Cette partie a été changée et cette année l'annuaire donne comme titre au Pape celui de "Souverain de l'Etat de la Cité du Vatican".

L'Institut de radium attire des visiteurs

La Saskatchewan et le Manitoba veulent suivre l'exemple de notre province.

CONTRE LE CANCER

Le Dr Monroe, ministre de l'hygiène de la Saskatchewan, a visité hier l'Institut de radium, et trois jours auparavant, l'Institut recevait la visite du directeur de la Commission du cancer du Manitoba, le Dr Smith. Ces deux autorités en matières médicales étaient venues à Montréal, attirées par la renommée de notre Institut de radium, pour étudier ses méthodes et son installation: ses méthodes sont basées sur celles de l'Institut de radium de Paris, dont notre Institut est la première filiale et elles sont constamment mises au point par les voyages d'études de son personnel, représenté à tous les congrès internationaux. Son installation est une des meilleures en Amérique, la seule au Canada, et la seule même en Amérique à posséder un générateur et des tubes de rayons X de 300,000 volts. Sur ce sujet, le directeur est appelé à donner un travail au prochain congrès de la British Medical Association.

Grâce à ces méthodes et à cet outillage, les succès dans le traitement du cancer sont comparables aux meilleurs. Des tumeurs dans toutes les parties du corps ont été guéries et demeurent guéries.

Devant ces résultats, les autorités provinciales de la Saskatchewan et du Manitoba ont décidé de suivre l'exemple de la province de Québec, sans cacher leur désir de faire même mieux, grâce aux ressources plus considérables qu'elles veulent consacrer à la lutte contre le cancer.

Villa-Maria fête son 75e anniversaire

S. G. Mgr Georges Gauthier chante une messe pontificale dans la chapelle du couvent.

L'éducation

Tout le couvent de Villa-Maria était en fête, cet avant-midi, à l'occasion du soixante-quinzième anniversaire de sa fondation. Un grand nombre d'anciennes élèves, presque toutes dames très en vue dans la société montréalaise, assistaient aux cérémonies que comportait le programme de l'avant-midi d'aujourd'hui.

A 9 h. 15, S.G. Mgr Georges Gauthier, archevêque-coadjuteur de Montréal, assisté de M. Louis Bouhier, P.S.S., curé de Notre-Dame, du R.P. J.-A. Desjardins, S.J., comme diacre d'honneur, du R.P. C.-M. Perras, O.P., curé de Notre-Dame de Grâce, comme sous-diacre d'honneur, de M. l'abbé L. Lemire, P.S.S., comme diacre officiant, de M. l'abbé Paul Lafleur, comme sous-diacre officiant, et du maître de cérémonies de l'archevêché, M. l'abbé R. Chayer, célébra une messe pontificale dans la chapelle du couvent qui était pour la circonstance toute décorée de lys blancs. Un groupe d'élèves du couvent fit les frais du chant.

Au choeur, on remarquait: le supérieur provincial des Messieurs de S.-Sulpice M., René Labelle, M. l'abbé E. Lambert, ancien aumônier du couvent, curé de S.-Léonard de Port-Maurice, les RR. PP. Thomas Couet, O.P., et Bartlett, S.J., recteur du collège Loyola.

Le sermon

S. G. Mgr Gauthier, dans le sermon de circonstance qu'il fit au cours de la messe, félicita les anciennes élèves d'avoir profité de la circonstance pour se réunir; évoqua les belles années qu'elles ont passées jadis dans leur Alma Mater, dont elles ont le droit d'être fières à cause de l'éducation supérieure qu'elles y ont reçue; déclara après avoir énuméré et rappelé certains faits qu'il n'est pas d'observateur désintéressé qui ne rende justice aux efforts des RR. SS. de la Congrégation Notre-Dame. "Comparez, leur dit-il, peuple à peuple et vous pourrez vous rendre compte que le nôtre a atteint un degré de civilisation très satisfaisant, grâce à l'éducation qui se donne dans les institutions comme celles-ci. Ce qui compte c'est l'éducation. L'instruction s'occupe de l'intelligence et de l'esprit; l'éducation, de la formation du caractère et de la volonté. L'homme n'est pas naturellement bon et l'éducation consiste à le redresser. L'éducation est donc infiniment supérieure à l'instruction; c'est elle qui crée les moeurs."

Réception

A 11 heures, il y eut réception aux anciennes élèves, dans la grande

A SUIVRE SUR LA PAGE 25

VITTEL
GRANDE SOURCE
EAU MINERALE NATURELLE
Une bonne diurèse constitue un véritable lavage du sang.
VITTEL GRANDE SOURCE
à jeun et aux repas, est le plus puissant des diurétiques naturels.
EN VENTE CHEZ VOTRE PHARMACIEN
Embouteillée aux Sources même à VITTEL (FRANCE)
Agent Général pour le CANADA
J. ALFRED OUIMET
84, St-Paul Est, MONTREAL
Exiger la marque

SPECIAL MERCREDI ET JEUDI
—chez—
J.B. Lefebvre
Prop. des Montreal Shoe Stores.
Un de nos magasins est près de chez vous.
Voici Une Vraie Valeur
On ne discute plus l'immense popularité de ces oxfords cuir noir; semelles de caoutchouc si flexibles qu'on peut les plier en deux. Chaque saison nous en vendons davantage
POINTURES POUR HOMMES DE 6 à 11
Valeur régulière de $3.00
EN VENTE DANS NOS MAGASINS DE MONTREAL, VERDUN ET LACHINE AU BAS PRIX DE
$1.89
PROFITEZ-EN
850 SAINTE-CATHERINE EST, angle St-Christophe.
1845 STE-CATHERINE EST, angle Cartier.
3371 STE-CATHERINE EST, angle Davidson.
399 STE-CATHERINE OUEST, près Bleury.
4905 ST-LAURENT, angle Boul. Saint-Joseph.
5625 SHERBROOKE OUEST, près de la rue Oxford.
1919 RUE CENTRE.
3819-3825 WELLINGTON, Verdun.
5161 WELLINGTON, Verdun.
2069 ST-JACQUES, angle Canning.
301 NOTRE-DAME EST, angle Gosford.
4323 ONTARIO EST, Maisonneuve.
51 MONT-ROYAL EST, près St-Dominique.
929 MONT-ROYAL E., près St-André.
2035 MT-ROYAL EST, près Delorimier.
156 NOTRE-DAME, Lachine.
881 NOTRE-DAME OUEST, angle St-David.
3749 NOTRE-DAME OUEST, vis-à-vis Turgeon.
6642 ST-HUBERT, près Saint-Zotique.
1269 ST-LAURENT, près Ste-Catherine
3907 ST-LAURENT, angle Napoléon.
266 ST-JOSEPH, Québec.
742 ST-VALIER, Québec.
270 DALHOUSIE, Ottawa.
66 RUE DESFORGES, Trois-Rivières.
Magasin de Gros, 124 RUE ST-PAUL OUEST.

VOTRE DEVOIR
Réside à trouver une heure pour faire le bilan de votre SANTE.
La SANTE: c'est votre bonheur et celui de votre famille. Personne n'a le droit d'être à charge à sa famille ou à la société.
AU POINT DE VUE COMMERCIAL: les banques exigent que chacun fasse son bilan.
AU POINT DE VUE SOCIO-ECONOMIQUE: c'est un devoir moral, pour chacun, de faire le bilan de sa vie.
COMMENT ? En subissant périodiquement un examen médical complet:
RAYONS X.—LABORATOIRE—CLINIQUE MEDICALE ET CHIRURGICALE
Les résultats?
1—20% apprendront qu'ils sont en bonne santé et qu'ils doivent continuer à prévenir la maladie afin d'être en mesure de financer leur entourage.
2—10% apprendront avec douleur qu'ils ne peuvent être guéris, mais qu'ils peuvent être soulagés.
3—20% apprendront qu'ils commencent à être malades: ce qu'ils ignorent.
4—50% sauront qu'ils souffrent réellement de maladies chroniques que les traitements médicaux et chirurgicaux peuvent encore améliorer.
5—100% sauront que NOS MEDECINS FONT UN TRAVAIL SERIEUX ET SCIENTIFIQUE.
L'HOPITAL POST GRADUATE DE MONTREAL trouve du bonheur en travaillant pour diminuer la douleur des autres.
Un groupe de philanthropes s'est offert à payer pour vous les dépenses que vous occasionnez lors de ces examens si dispendieux pour la plupart.
Venez, Jeudi le 12 Juin
Hôpital Post Graduate de Montréal
1651 Parc Lafontaine, coin Marquette.
Le 2e jeudi de chaque mois est toujours une journée d'examens périodiques que le "SERVICE DE LA PROLONGATION DE LA VIE" fait pour coopérer à la prospérité économique.

Les Lithinés du Docteur Gustin
Procurent une eau agréable, digestive, alcaline, très active.
SONT SOUVERAINS CONTRE
Acide urique, Rhumatisme, Goutte, Maladies du Foie, de la Vessie, de la Peau, de l'estomac et de l'Intestin

La Vie Féminine

Le Courrier de Colette

Un remède dangereux mais souvent efficace pour guérir un mari trop volage.

D.—Une cousine vient parfois à la maison. Alors, mon mari, délaissant les autres visiteurs, s'il y en a, s'empresse de courir au-devant d'elle, l'aide à descendre de voiture et ne s'occupe plus que d'elle; ce sont des jeux de mains, des taquineries, des bousculades, etc. Elle lui rend avec usure ses agaceries et même le provoque. Ne l'a-t-elle pas invité, sans moi, à l'accompagner dans un voyage qu'elle faisait seule? Il n'y a peut-être rien de mal à cela, mais j'ai déjà fait voir à mon mari que je n'aimais pas ces manières d'agir et il n'en a pas tenu compte.

C'est un bon garçon que j'aime de tout mon coeur, mais quand je le vois ainsi s'occuper d'une autre femme qui ne l'aime pas, j'en suis sûre, je me prends à éprouver pour lui une espèce de dégoût et je me demande ce que je pourrais faire pour changer un peu les choses. Qu'en pensez-vous?—UNE MONTREALAISE.

R.—Vous avez raison d'être ennuyée et aucune femme ne supporterait d'un coeur serein que son mari s'occupât ainsi d'une autre en sa présence et publiquement. Mais il ne faut pas, pour guérir ce mal encore bénin, user d'un remède trop violent et qui risquerait de causer de pires dégâts.

Fermer les yeux ne donnerait probablement aucun résultat, bien qu'il soit possible que le plaisir de vous rendre un peu jalouse entre pour quelque chose dans les agissements de votre parente et de votre mari.

Les reproches violents? Vous en avez essayé peut-être? Généralement, ils ne servent qu'à irriter les dissentiments et à rendre la situation un peu plus irrémédiable qu'elle n'était avant qu'aucune parole eut été prononcée.

Eviter la rencontre avec cette parente dangereuse? Ce n'est pas facile sans doute. Il faudrait lui dire carrément que vous ne voulez plus la voir chez vous. Ce serait mettre un accent circonflexe sur son petit manège pour lui donner plus de portée.

Je ne vois vraiment qu'un moyen de dénouer la situation, et j'hésite un peu à vous conseiller d'y recourir. Si je le fais, c'est que le ton de votre lettre me prouve clairement que vous êtes une très honnête et vertueuse femme et que vous aimez sincèrement votre mari. Vous pourriez donc détourner celui-ci de sa parente, en l'occupant un peu de vous. En d'autres termes, lui rendre un peu la monnaie de sa pièce et lui apprendre ce que c'est que l'inquiétude au sujet d'un être cher.

Il doit bien y avoir, dans votre entourage, quelqu'un avec qui vous pourriez badiner, de votre côté; en la compagnie de qui, sans vous compromettre, évidemment, vous pourriez avoir l'air de vous plaire? Une femme a vite fait, ordinairement, de deviner à qui elle plaît. Le danger est de ne savoir à quel moment s'arrêter sur cette pente toujours périlleuse. Aussi, il ne faudra pas pousser le jeu trop loin, juste, un soupçon de coquetterie inaccoutumée. Juste assez pour inquiéter le mari volage. Pendant qu'il sera occupé à surveiller votre flirt, il oubliera le sien, soyez-en sûre.

Il est probable qu'il ne pourra s'empêcher de faire quelques remarques ou quelques allusions à votre nouvelle manière d'agir. Ce sera le moment de vous expliquer. Vous le ferez avec calme et simplicité, mais vous n'avouerez pas que vous avez joué la comédie. Seulement, vous direz que, le voyant si occupé de sa cousine, vous n'avez pas voulu l'accabler de votre jalousie et que vous avez cherché une honnête distraction pour essayer d'oublier le chagrin qu'il vous causait.

Cette explication ayant eu lieu, ainsi, il est probable que la lune de miel recommencera dans votre ménage.—COLETTE.

D.—J'ai une fille mariée et ses belles-soeurs la traitent continuellement de rapportée, d'étrangère et prétendent que ses enfants ne leur sont pas aussi proches que ceux de leurs soeurs. Son mari n'aime pas cela, mais elle a beaucoup de peine. Que pensez-vous de cela? — COEUR BLESSE.

R.—Votre fille ne devrait pas se faire de chagrin avec cela. Puisqu'elle a l'affection de son mari, c'est l'important. Il faut bien supporter ce que l'on ne peut empêcher. Qu'elle n'ait pas l'air de s'apercevoir du mauvais vouloir de ses belles-soeurs, qu'elles les traitent avec politesse, mais sans trop d'intimité et qu'elle ne s'occupe aucunement de ce qu'elles disent.

D.—Doit-on, à un repas de noces d'or, placer les jubilaires à table avec les enfants et petits-enfants ou avec les invités étrangers quand il doit y avoir plusieurs tables?—LEA.

R. — Les invités de marque seront placés à la table des jubilaires, ainsi que les enfants. Les petits-enfants et les plus jeunes invités aux autres tables.

D.—A seize ans, je rencontrai un garçon demeurant dans une petite ville voisine et nous nous mîmes à correspondre, à l'insu de mes parents. Je le vis quelquefois aussi, durant quatre mois. Je me trouvais trop jeune pour m'engager sérieusement, je le lui dis et il me répondit qu'il m'attendrait trois ans s'il le fallait. Mais, je ne voulus pas continuer cette correspondance et ces rencontres. Maintenant que j'ai la permission de recevoir, me compromettrais-je en lui écrivant et que puis-je lui dire?—SENTIER DU SOUVENIR.

R.—Vous pouvez lui envoyer un mot d'invitation pour une petite réunion que vous organiseriez par exemple ou lui écrire simplement pour vous rappeler à son souvenir et lui dire que vos parents vous permettaient maintenant de recevoir, vous seriez heureuse s'il avait la pensée d'entrer chez vous, quand il passera dans votre ville.

D.—Je suis veuf de 56 ans avec un enfant de sept ans. Est-ce que je pourrais refaire ma vie heureusement en me remariant avec une fille de mon âge ou ferais-je mieux de prendre une veuve qui a deux enfants?—QUI VOUS ECRIT POUR LA PREMIERE FOIS.

R.—Il faut épouser celle que vous préférez, mais je crois que le mariage avec une fille présente plus de chances de bonheur, dans votre cas, que celui avec une veuve qui a des enfants; elle préférera toujours les siens au vôtre et ce pourra être une source de discorde.

D.—J'ai 16 ans et mon prétendant en a 22. C'est un garçon pieux, travailleur et je l'aime; il est cultivateur; j'appartiens aussi à cette classe. Il me demande en mariage pour septembre et j'hésite un peu parce que je me trouve bien jeune. Que me conseillez-vous? — Une QUI A HATE DE SAVOIR.

R.—Vous êtes bien jeune, en effet, mais si vous êtes assez sérieuse, je vous conseille de vous marier. Il ne faut pas laisser passer le bonheur.

COLETTE.

L'économie doit être la première qualité de toute ménagère

La première des six qualités que doit posséder une bonne ménagère est, certainement, l'Economie.

Certaines femmes sont économes d'instinct ou de tempérament, d'autres le deviennent par raison et bon sens, car à l'heure actuelle l'économie est une nécessité indiscutable.

La femme moderne a compris que la véritable économie n'est point ces restrictions ridicules qui n'ont de répercussion que sur la santé, mais cette sagesse qui consiste à s'enrichir de ce que l'on ne gaspille point. Gaspillage de gaz, de charbon, d'électricité, gaspillage de denrées, de vêtements, de futilités, tout cela peut se réglementer et toute femme un peu avisée sait assurer à un mari et des enfants une existence heureuse sans "jeter l'argent par les fenêtres".

Mais pour cela il faut que la ménagère ne gâche rien, ne perde rien et ne laisse rien jeter autour d'elle, qui ne puisse encore servir à quelque chose: ni croûtons de pain, ni bouts de chiffons, ni vieux vêtements. Il est indispensables qu'elle sache tirer parti de tout, faire du neuf avec du vieux, et des restes de la veille combiner un excellent plat pour le lendemain. De même pour sa toilette et celle de ses enfants, son ingéniosité lui fera confectionner de charmantes robes et de très gentils costumes. Pour le nettoyage de la maison, elle saura dénicher d'excellentes recettes et dans la décoration du home, elle se trouvera des instincts de tapissier pour prolonger la durée des meubles et des bibelots artistiques.

Econome de son argent, elle le sera aussi de son temps qu'elle ne perdra point en bavardages inutiles et de son coeur qu'elle ne dispersera point en amitiés et affections mondaines, qui ne laissent après elles que regrets et amertume.

Les Modèles "Vogue"



© VOGUE

ROBE HABILLEE POUR LES VACANCES. Le séjour à la mer ou à la campagne ne se passe pas sans de petites fêtes enfantines, aussi est-il bon que nos fillettes possèdent, elles aussi, leurs robes habillées. Le crêpe de Chine dans les teintes claires se prête bien à ce genre de toilettes. Celle-ci, dont la jupe est faite d'un tablier, est entièrement plissé à l'aiguille, de chaque côté. Un col capelet entoure les épaules, tient lieu de manches et se noue en avant. Patron "Vogue", No 3008. (Service spécial à la "Presse".)

Pour le home

Fleurs nouvelles. — Dans la décoration, les fleurs artificielles ont absolument subi une rénovation totale. Les iris, les pavots en cristal blanc, transparent et gravé s'élancent, avec leur haute tige de cristal, de hauts vases assortis. C'est un peu froid aux yeux, mais cela s'accorde à merveille avec l'ameublement moderne, les surfaces unies, polies. Les fruits en ouate et gélatine dorée et argentée parent les corbeilles de métal ou de céramique comme centres de table ou de dessertes.

* * *

Abat-jour. — Les découpages de dessins modernes appliqués sur papier à abat-jour sont en faveur. Et, aussi les taffetas avec bordure perlée et les dessins perlés, en cristal de tous les tons, sur voile de soie. Ce qui crée de beaux effets irisés.

* * *

Linge de maison. — Dans les nappes, la toile vert pâle incrustée dans de la toile blanche tient la haute vogue. Les incrustations en rectangles ou en ovale sont les préférées.

La faïence ne peut aller qu'avec la toile de fantaisie rustique, à carreaux, à rayures, ou la cretonne imprimée.

La porcelaine est réservée pour le linge fin, toiles fines avec incrustations de couleur, Venise ocré, etc... Les jours sont charmants sur plusieurs rangs formant comme un entredeux dans les nappes et napperons. Les pastilles brodées de plusieurs grandeurs sont recherchées aussi pour les motifs au plumetis. Elles ornent souvent un centre de nappe rappelant la bordure, plus légère.

Les draps sont parés de guirlandes brodées, sur toile ou crêpe de Chine. La toile de Tarare a quelque succès. Comme revers de drap, le crêpe de Chine rose ou vert avec applications roses ou vertes, plus soutenues de ton, est d'une note bien élégante. Si la chambre est bien-nattier, le revers de drap et la taie seront en crêpe de Chine rose avec applications de voile de soie ou de taffetas bien nattier, cernées d'un fil métallisé or.

UN PETIT CHAT QUI VOYAGE



Lady Wilkins, femme de sir Hubert Wilkins, photographiée avec le petit chat "Zep", la mascotte du Graf-Zeppelin, avant son départ de Lakehurst, N.-J., lundi dernier.

COIFFURES POUR MARIEES

Les voiles de mariées enveloppent la tête étroitement à la manière de petits bonnets, grâce aux cheveux courts. Il était facile autrefois, de piquer quelques épingles dans le chignon. Maintenant, on est obligé d'avoir recours à d'autres artifices. Par-dessus le voile qui recouvre la tête, on pose par exemple une résille. Elle est généralement en perles fines et les mailles plus ou moins larges du fond aboutissent à un bandeau qui encadre le front. Celui-ci forme un diadème ou une sorte de couronne. Ailleurs, il dégage le front et descend bas sur les oreilles. Ce mouvement que la mode aime en ce moment est interprété d'une manière neuve et pas banale par une résille, faite entièrement d'étroits biais de tissu. Avec un voile de dentelle, la résille en biais de satin comme la robe est plus sobre et par là préférable à la résille en perles. C'est en effet un des inconvénients de la résille de perles de surcharger la ligne de tête. Elle a besoin du reste d'être complétée par une toilette d'une grande élégance et ne saurait convenir aux mariages simples. De plus, elle ne sied pas à tous les visages. Elle exige un ovale allongé et de petits traits.

Procurez-vous le bonnet de dentelle. Il peut escorter soit un voile de tulle uni ou un voile bordé de dentelle semblable.

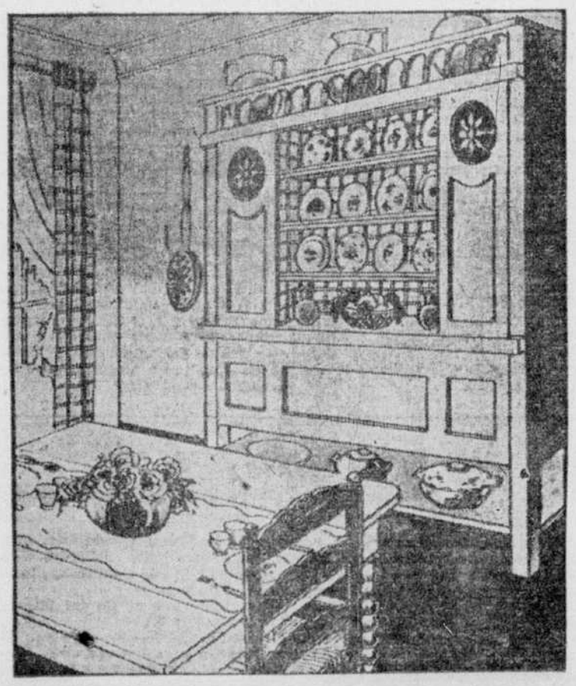
Dans ce cas, la dentelle encadre entièrement le visage, comme le ferait une mentonnière. Un bonnet de dentelle posé par-dessus le tulle maintient le voile serré à la tête. Pour supporter cet arrangement, il faut aussi un oval allongé.

Souvent aussi on se contente du voile de tulle. Pour le maintenir, rien n'est pratique comme un ruban blanc très étroit qu'on serre autour de la tête. Le voile s'épingle sur ce ruban qu'on dissimule sous un pli du tulle ou encore sous un étroit cordon d'oranger. Parfois on place sur les côtés des bouquets achetés à part, des lys ou des gardénias. La hauteur de ces bouquets, leur écartement comme leur importance, doivent être étudiés avec soin pour chaque physionomie, en même temps que l'arrondi du voile autour du front. La disposition du voile auréolant le visage d'une sorte de petit volant est extrêmement seyante pour les physionomies irrégulières.

Sous ces parures quelles qu'elles soient, le voile se pose en pointe ou en travers, suivant l'effet d'ampleur que l'on veut obtenir sur les côtés. Il existe pour les voiles de mariées du tulle spécial tissé sur une très grande largeur, de façon à ce que les côtés du voile atteignent presque le bas de la robe. Mais pour une disposition où la dentelle borde les côtés du voile, mieux vaut du tulle plus étroit.

Nous n'insisterons pas sur les beaux voiles en point précieux, le plus souvent héritage de famille, avec lesquels on peut, d'ailleurs, organiser ce genre de coiffure enveloppante. S'ils sont de grande dimension, la chose est facile; mais la plupart ne sont guère plus grands que des mantilles; il faut alors beaucoup de goût et d'adresse pour les disposer harmonieusement. La poésie du voile de tulle ennuage si délicieusement la silhouette que beaucoup de jeunes mariées le préfèrent.

AVEC UN LIT ANCIEN



On peut meubler une maison de campagne d'une manière pratique et en lui donnant un certain cachet, tout en utilisant de vieux meubles désaffectés. Un lit qui n'aurait plus sa place dans les appartements modernes, en ville, fera un vaisselier dont s'enorgueillira la salle à manger de campagne. On enlève le panneau central, tout en conservant ceux des côtés. Aménagerons la cavité ainsi faite en y plaçant des tablettes également réparties sur la hauteur. Voici un dressoir-vaisselier, le coffre inférieur sert à ranger la vaisselle et le linge de table. Les rosaces sont doublées de la même toile déjà employée afin que l'intérieur soit préservé de la poussière. D'ailleurs, les menuiseries étant assez frustes, on conseille de gainer les intérieurs avec le tissu.

Pour le soir

Si les modes influent sur les moeurs, la femme 1930 ne ressemblera en rien à sa soeur 1929. Le jour, nos contemporaines en robes courtes ne sont point très différentes des sportives de l'an passé, mais on ne saurait comparer la silhouette des femmes en longues robes de soirées où la taille est précisée, où les volants, les pointes, les panneaux, les fronces, les nervures accompagnent jusqu'au sol les mousselines enveloppantes et leur ajoutent une aérienne grâce, à ces toilettes étriquées dont on ramenait avec peine, quand on s'asseyait, un bout d'étoffe sur les genoux découverts.

Une attitude plus réservée, une plus féminine grâce vaudront-elles à la femme des hommages nouveaux? Le gant, l'écharpe, l'éventail, en lui permettant une attitude plus réservée, plus secrète, la différencieront sensiblement de la "petite copine" en jupe courte, à la nuque tondue, si garçonnière que les jeunes gens étaient un peu excusables, en somme, de traiter en camarade. La camarade, on la retrouvera à l'heure du sport et des courses; mais, telle Cendrillon, elle saura, dès que brilleront les étoiles, se métamorphoser.

LES PROPOS DE TANTE ROSALIE

(Service spécial à la "Presse")

Paris, juin, 1930.

Petite entrée.—Voici une petite entrée de rien du tout mais que l'on trouve cependant très bonne. Coupez, dans un pain rassis, des tartines assez minces, faites-les frire au beurre et arrangez-les dans un plat de porcelaine. Faîtes d'autre part durcir deux ou trois oeufs, hachez-les très menus, recouvrez-en les tartines et sur le tout, versez une épaisse sauce béchamelle. Saupoudrez largement de fromage râpé et faites gratiner au four. Essayez, vous serez contentes, j'en suis sûre.

* * *

Oeufs pochés aux moules. — Vous faites ouvrir à la poêle sur un feu vif, une pinte de moules préalablement nettoyées et mises à tremper dans de l'eau salée et vinaigrée. Faites fondre dans une casserole un morceau de beurre dans lequel vous délayerez une cuillerée de farine. Mouillez avec le jus des moules. Liez avec un jaune d'oeuf, ajoutez un filet de vinaigre. Faites pocher des oeufs, un par convive à la façon ordinaire, disposez les oeufs sur un plat chaud, entourez-les des moules que vous avez débarrassées de leurs deux coquilles, versez la sauce sur le tout, servez aussitôt.

* * *

Carpe à la bourgeoise. — Ecaillez et videz une belle carpe et mettez-la dans son entier dans une casserole avec des petits oignons revenus dans le beurre, vous ajoutez une cuillerée de roux des champignons, une gousse d'ail, deux échalotes, un bouquet garni, sel, poivre, feuille de laurier, clous de girofle. Vous laissez cuire une trentaine de minutes, la casserole bien couverte. Vous dressez alors le poisson sur un plat chaud. Vous faites réduire la sauce et vous la versez sur la carpe qu'on sert avec une garniture de croûtons de pains frits.

* * *

Soufflé aux amandes. — Prenez un demiard de crème, délayez dedans deux cuillerées à potage de farine, 4 jaunes d'oeufs, 2 cuillerées à bouche de sucre en poudre, une poignée d'amandes mondées et pilées, 2 cuillérées d'eau de fleur d'oranger. Battez bien le tout, ajoutez les blancs d'oeufs montés en neige et versez dans un plat à soufflé en porcelaine préalablement beurré. Mettez à four chaud et servez dès que le soufflé est bien monté. Cela demande une vingtaine de minutes.

On entend par cuillère à potage la cuiller avec laquelle on verse le bouillon.

* * *

Contre les mites.—Voici la saison chaude et par conséquent la saison des mites.

Que faire pour nous préserver de leurs ravages? Il y a pas mal de procédés, chacun, pour ainsi dire, a le sien, mais il en est peu de très efficaces.

En voici cependant trois qui peuvent être recommandés: —

A l'aide d'un vaporisateur, aspergez très abondamment les vêtements avec de l'essence de lavande.

Trempez des feuilles de papier dans de l'acide phénique, laissez-les sécher et épinglez-les dans les vêtements à protéger.

Enfin, prenez du poivre fraîchement moulu et de la poudre de naphtaline; mélangez le tout et saupoudrez largement les planches des armoires, des placards où vous enfermez vos vêtements de laine. Mais, rappelez-vous qu'un des meilleurs moyens est encore de répandre une certaine quantité de poudre de pyrèthre sur les vêtements ou les fourrures et de les envelopper dans du papier de journal à cause de l'odeur de l'encre d'imprimerie qui éloigne ces vilains insectes), puis mettez une seconde enveloppe, qui sera de linge propre, cousez le tout et enfermez ensuite dans une armoire ou dans des tiroirs bien clos.

CONSEILS PRATIQUES

Linge de couleur. — Ne faites pas bouillir du linge de couleur et ne vous servez pas d'eau bouillante pour le laver. Le mieux est de faire une eau savonneuse, dans laquelle vous frottez ce linge. Pour raviver la teinte du tissu plongez-le dans de l'eau, contenant une petite quantité de vinaigre. Les toiles bleues se lavent, se rincent et s'amidonnent dans de l'eau de son.

LE SCINTILLANT DES SEQUINS



La vogue de la petite cape pour le soir nous est révélée en ce délicieux modèle, de souple chiffon vert qui moule étroitement les hanches puis va s'élargissant. Une large bande de sequins d'or borde la cape et la robe.

Retraite fermée

Une retraite fermée pour jeunes filles aura lieu du 27 juin au 1 juillet, au Foyer Sainte-Claire d'Assise, 3045 rue S.-Dominique, Montréal. Tél. BElair 879?.

Les jeunes filles qui désirent y prendre part sont priées de se faire inscrire à l'avance.

Au couvent d'Hochelaga

Une retraite fermée pour jeunes filles aura lieu au couvent d'Hochelaga, du 27 juin au soir—le vendredi—au 1er juillet au matin. Cette retraite sera prêchée par le révérend Père A. Lortie, O.M.I. Les retraitantes sont priées de se présenter en costume très modeste, d'apporter leur nécessaire de toilette, leur livre de prières et un voile blanc pour les exercices à la chapelle. Prière de s'inscrire d'avance, S'adresser à la supérieure, 3567, rue Notre-Dame Est, Montréal. Téléphone Clairval 0303.

L'habit pare le corps et la pudeur le visage.

* * *

L'intempérance a tué plus d'hommes que la faim.

Les Modèles "Vogue"



© VOGUE

COSTUME D'EQUITATION. — L'amazone moderne est toute différente de celle d'autrefois, si classique dans sa robe longue, sa redingote et son chapeau melon. Aujourd'hui, la femme qui fait de l'équitation adopte un costume plus masculin. Le pantalon "à la hussarde" remplace avantageusement la jupe en donnant plus de liberté aux mouvements. Le chic du costume réside dans sa coupe qui, là plus que partout ailleurs, ne souffre pas de défaut. La jaquette, cintrée à la taille, est longue et pourvue de poches-tailleur. A la coupe parfaite il faut, pour être vraiment élégant, que le costume soit exécuté en tissus de belle qualité: en suède beige pour le pantalon; en fin drap noir, pour la jaquette. Les accessoires comprennent: une paire de bottes de cuir jaune ou noir, une paire de gants de chevreau assorti, la traditionnelle cravache et un chapeau de feutre de forme très simple d'un ton en harmonie avec celui du pantalon ou des gants. Patron "Vogue" No 9877. Demain: Le petit tailleur d'été. — (Service spécial à la "Presse".)



PATRON No 3489. — Robe de maison en crêpe rayon imprimé, de coupe droite, d'une seule pièce, à fermeture croisée. La ceinture, fixée à l'un des côtés, passe dans une boutonnière et se rattache en dessous. Deux poches ajoutent au confort de ce vêtement infiniment pratique pour les travaux du ménage. Le patron est établi pour 16 et 18 ans, en 36, 38, 40, 42, 44 et 46 pouces de buste. Prix du patron 25c.



PATRON No 3451. — Plissée aux épaulettes, cette robe de fillette est tout à fait gracieuse dans sa simplicité. L'encolure et l'entournure des bras sont bordés d'un biais de nuance assortie au bord pastillé qui forme l'unique garniture de ce ravissant modèle pour fillette de 1, 2, 4 et 6 ans. Prix du patron, 25c

N.B.—On peut se procurer ces patrons en écrivant aux bureaux de la "Presse", soit en bons postaux, mandats ou lettres recommandées. Veuillez adresser toute commande avec le No du patron et le montant au Dépt. des Patrons, la "Presse", Montréal. La "Presse" n'est pas responsable des lettres non reçues. Prière de ne pas commander des mesures autres que celles qui sont spécifiées.

La Vie Sociale

Mariage Doyon-Chauveau

—M. le chanoine Albert Valois a béni ce matin, à dix heures, en la chapelle du Sacré-Coeur de l'église Notre-Dame, décorée de fleurs printanières et de fougères, le mariage de Mlle Charlotte Chauveau, fille de M. Alexandre Chauveau, décédé, et de Mme E.-E. Castonguay, avec M. Albert Doyon, fils de M. et de Mme J.-P. Doyon. Pendant la messe, un programme musical fut exécuté par Mlles Gertrude Doyon, Léonide Létourneux, MM. Longtin, Paul Doyon et Gérald Desmarais. La mariée qui était accompagnée de son beau-père, M. Castonguay, portait une robe française, modèle Poiret, en satin ivoire avec traine de cour; son voile de tulle était retenu sous un bandeau de fleurs d'oranger; du muguet composait sa gerbe. Le seul bijou porté par la mariée consistait en un collier de perles. M. Doyon était le témoin de son fils. Mlle Yvette Chauveau, soeur de la mariée, dame d'honneur, portait une robe de crêpe et dentelle rose-Patou, modèle Lucien Lelong, un chapeau de dentelle de même ton et un bouquet fait de pois de senteur roses. M. Yves Tessier était garçon d'honneur. M. Alphonse Doyon, frère du marié, le docteur Georges Larue, M. George Burdett et M. Jean Chaloult, de Québec, plaçaient les invités. Mme Castonguay, mère de la mariée, portait une robe française de dentelle noire avec incrustations de point d'Alençon beige, un chapeau de dentelle noire et des fourrures de martre du nord; son bouquet se composait d'orchidées. Mme Doyon, mère du marié, portait une robe française de dentelle noire avec ornement de pierre de Rhin, et touffe de roses-thé à la taille, un chapeau noir et des fourrures de martre de Russie. Mlle Thérèse Doyon, soeur du marié, portait une robe de chiffon et dentelle orchidée, modèle Patou, un chapeau de bakou et dentelle de même nuance et des pois de senteur mauves en bouquet de corsage. Mme Alphonse Doyon, belle-soeur du marié, portait une robe de crêpe rose-opalin et point d'esprit de même ton, un grand chapeau de dentelle noire et une touffe de roses-thé et de muguets à la taille. Après la cérémonie, Mme Castonguay réunissait à sa résidence, les membres des deux familles. Les salons étaient décorés de fleurs de la saison. M. et Mme Doyon partirent ensuite pour un voyage dans le bas du fleuve. Mme Doyon portait alors un ensemble de tweed chataigne et beige, un chapeau de feutre et ruban de même ton et des fourrures de martre du nord. Au nombre des invités venus de l'étranger pour le mariage, on remarquait: Mme Chauveau, le colonel et Mme C.-A. Chauveau, Mlle Marie Chauveau, M. Charles Chauveau, M. et Mme Charles Davie, Mme Ferretti et M. et Mme Ulric Tessier, de Québec, Mlle Camille Marchildon, des Trois-Rivières, M. et Mme Alphonse Charlebois et M. et Mme Jules Castonguay, d'Ottawa, M. et Mme Edmond de Sales Laterrière et M. Gérard Chauveau, des Eboulements.

Mariage Fortier-Tellier

— Le mariage de Mlle Claire Tellier, fille du colonel et de Mme E.-H. Tellier, d'Outremont, avec M. Laval Fortier, fils de M. et de Mme J.-H. Fortier, de Québec, sera célébré le samedi 5 juillet prochain, en l'église Saint-Viateur.

Déplacements

—Leurs Excellences le gouverneur-général et la vicomtesse Willingdon accompagnées de M. E.-C. Mieville, du capitaine R.-J. Streatfield, sont arrivées à Montréal, ce matin. Le vicomte Willingdon s'est rendu à Laval-sur-le-Lac où il joua au golf avec M. Leclerc et prit le déjeuner au chalet du club. Cet après-midi, Leurs Excellences présideront les fêtes jubilaires à Villa-Maria et assisteront ensuite à l'ouverture du Club Outre-mer. Ce soir, Leurs Excellences seront les hôtes de sir Montague et de lady Allan et assisteront à la représentation "Journey's End", au théâtre Princess.

—Mme Frank Meighen est revenue de Québec où elle était depuis quelques jours, l'invitée de sa tante, Mme E. Joly de Lotbinière.

Au nombre des invités de Montréal qui se sont rendus à Ottawa pour le mariage Dillon-Duffus: on remarque: Mme Peers Davidson, M. et Mme Arthur Terroux, Mlle Terroux, M. Rouer Terroux, M. A.-J. Thomas, M. Victor Lynch-Staunton, Mlle Piercy Porteous, M. Jacques Hébert et M. Charles Hébert.

—M. F.-S. Mackay et Mlle Louise Mackay sont au Club Chapleau pour quelques jours.

— Mlle Thérèse Galipeault est retournée à Québec après avoir passé quelques jours en ville.

—M. et Mme Bernard-L. Brosseau ont passé quelques jours à Old Orchard, la semaine dernière.

—Mme Lucien Cannon, de Québec, est de passage à Montréal.

—Mme Lewis Sanders, de New-York, est à Montréal, pour quelqurs jours, l'invitée de Mme J. Bettesworth.

— Mme L.-J. Gaboury passe quelques jours à Ottawa.

—Mme J.-J. Lanctôt est retournée à Québec après avoir passé quelques jours en ville, l'invitée de sa mère, Mme William Brady.

—Mme Albert Paquet et Mme Léon-T. des Rivières, de Québec, sont de passage à Montréal.

—Le docteur Hervé Legrand et Mlle Germaine Legrand se sont embarqués le samedi 7 juin, à Cherbourg, à bord de l'"Empress of Scotland", à destination de Québec. Le docteur et Mlle Legrand rentrent au pays après un voyage de quelques semaines en Europe.

—M. A.-J. Dugal et Mlle Pauline Dugal sont revenus du Club Chapleau, où ils ont passé une dizaine de jours.

—Mlles Henriette et Jeanne Grégoire et Mlle Berthe Gagnon s'embarqueront le jeudi, 12 juin, à bord du "Megantic", pour un séjour de quelques mois en Europe.

—Mme R.-Lucien Martin, de Montréal, et Mlle Maria Martin, de la Pointe-Claire, sont à Atlantic City pour une quinzaine.

—M. Armand Tourangeau était à bord du "Montcalm", arrivé à Montréal dimanche dernier.

—M. et Mme Félix Labelle et leur fils, Félix, sont partis pour Sainte-Rose, où ils occuperont leur villa pendant la saison de l'été.

—Mlles Laurette et Fiorette Laperrière, de Pierreville, feront le voyage à la côte du Pacifique organisé, sous les auspices de l'Université de Montréal.

Mariage Cousineau-Pelletier

—En l'église Saint-Jean-Baptiste décorée pour la circonstance de fleurs de saison et de palmes, fut célébré ce matin, à huit heures et demie, le mariage de Mlle Jeanne Pelletier, fille de Me Louis-Conrad Pelletier, décédé, et de Mme Pelletier, avec M. J.-Aimé Cousineau, fils de M. et de Mme J.-N.-Raoul Cousineau. Pendant la messe, un programme musical fut exécuté. M. Conrad Pelletier accompagnait sa soeur et M. Cousineau était le témoin de son fils. La mariée portait une robe de chiffon et dentelle lilas, un chapeau de bakou et tulle mauve, et des fourrures de renard blanc; des lis et du muguet composaient son bouquet. Mme Pelletier, mère de la mariée, portait une robe de georgette et dentelle noirs avec une touffe de gardénias blancs à la taille, un chapeau noir et des fourrures de renard argenté. Mme Cousineau, mère du marié, avait une robe de chiffon imprimé recouvrant un fourreau de crêpe saphir, un chapeau de bakou et dentelle saphir et une parure de vison; son bouquet de corsage se composait d'orchidées. Après la cérémonie, Mme Pelletier a donné une réception, à sa demeure, rue Saint-Hubert, où les salons étaient décorés de pivoines et d'oeillets blancs. M. et Mme Cousineau partirent ensuite en auto pour un voyage aux Chûtes Niagara. Mme Cousineau portait pour voyager un ensemble noir et blanc, un chapeau de panamalaque noir et un renard argenté. A leur retour, M. et Mme Cousineau habiteront boulevard Saint-Joseph.

Mariage Kirkland-Sutton

—Ce matin, à neuf heures, avait lieu en l'église Sainte-Agnes le mariage de Mlle Agnes Sutton, fille de M. et de Mme Thomas Sutton, avec le docteur Gaëtan Kirkland, fils de M. et de Mme Otis Kirkland. L'autel était décoré de pivoines et de verdure et une touffe de pivoines roses liée par un noeud de tulle avait été disposée sur chacun des prie-Dieu réservés aux invités. La bénédiction nuptiale leur fut donnée par M. l'abbé Roland Archambault. Pendant la messe, Mlle Marcelle Laplante, M. Léopold Fortin, le docteur H. Gibeault et le docteur R. Leclair exécutèrent le programme musical. La mariée qui était accompagnée de son père, portait une robe de crêpe-élisabeth rose-opalin et un chapeau de bakou de même ton; des roses roses composaient son bouquet. La mariée portait un pendatif de platine et diamants, cadeau de son époux. Mme Sutton, mère de la mariée, portait une robe de dentelle noire, un chapeau de bakou noir et des fourrures de zibeline; son bouquet de corsage était fait de pois de senteur. Mme Kirkland, mère du marié, portait une robe de georgette marine, un chapeau de mohair de même ton et une touffe de roses à la taille. Mme T. Kirkland, grand'mère du marié, portait une robe de georgette noir, un chapeau de paille exotique noir; son bouquet de corsage se composait de violettes. Après la cérémonie, il y eut réception chez Mme Sutton où les salons étaient décorés de roses et de fougères. Le docteur et Mme Kirkland partirent ensuite pour Toronto, Niagara et Winnipeg par les grands lacs. Pour voyager, Mme Kirkland portait un ensemble de crêpe bleu-poudre, un chapeau de gros-grain gris et des fourrures de martre de roche. A leur retour, le docteur et Mme Kirkland habiteront rue Saint-Denis.

Prochains mariages

—Le jeudi 19 juin sera célébré, à huit heures, en la chapelle du Sacré-Cœur de l'Immaculée-Conception, le mariage de Mlle A. Duval, fille de M. Louis Duval, avec M. C.-E. Labonté, fils de M. Frank Labonté. Pas de faire-part.

— Mme T. Moreau annonce le mariage de sa fille, Marie-Rose, avec M. Roland Monette, fils de M. et de Mme C. Monette. La bénédiction nuptiale leur sera donnée en la chapelle de la basilique, le mardi 24 juin, à sept heures.

—En l'église Saint-Louis de France, sera béni, demain matin, à neuf heures, le mariage de Mlle Jeanne Racicot, fille de M. et de Mme A.-E. Racicot, décédés, avec M. Isaie Lalonde, fils de M. et de Mme Isaie Lalonde, d'Outremont. Mme Z.-R. Forget sera dame d'honneur et Mlles Antoinette Therrien et Irène Racicot, demoiselles d'honneur. MM. Philippe Savard et René Chaumont seront garçons d'honneur et MM. Vianny Parent et Raymond Larichelière placeront les invités.

Mariage Gervais-Beaudoin

—Ce matin, à sept heures, fut célébré en l'église du Saint-Enfant-Jésus, le mariage de Mlle Thérèse Beaudoin, fille de M. Arsène Beaudoin, décédé, et de Mme Beaudoin, avec M. Paul-Emile Gervais, fils de M. et Mme Aristide Gervais. M. Ubald Beaudoin accompagnait sa nièce et M. Gervais était le témoin de son fils. La mariée portait une robe de tulle pompadour, style princesse, un grand chapeau de mohair rose-pâle avec noeud de velours blanc et une gerbe de roses-papillon et de muguets. La mariée portait le cadeau de son époux consistant en une parure de perles de cristal. Mme Beaudoin, mère de la mariée, portait une robe de georgette noir et dentelle écrue, un chapeau de bankok et de dentelle de paille noirs et une touffe de roses "american beauty" à la taille. Mme Gervais, mère du marié, portait une robe de georgette noir et un chapeau de mohair noir; son bouquet de corsage était fait de roses. Mlle Jeannette Beaudoin, soeur de la mariée, portait une robe de chiffon imprimé corail et jaune-pâle et un grand chapeau de dentelle de paille, ton naturel, avec noeud de velours corail; des roses jaune-pâle formaient son bouquet. Après la cérémonie, il y eut réception chez Mme Beaudoin où les salons étaient décorés de roses roses et blanches et de verdure. M. et Mme Gervais partirent ensuite pour voyage. Mme Gervais portait alors une robe de chiffon imprimé rose et bleu recouvrant un fourreau de crêpe jade, un manteau de sport avec col de renard naturel et un chapeau de gros-grain et paille assorti.

Mariage Martineau-Pitt

—Samedi matin, à huit heures et demie, en l'église Saint-Pierre de Sorel, M. le chanoine J.-C. Bernard bénissait le mariage de Mlle Yvonne Pitt, fille de M. et Mme Joseph Pitt, avec M. Eugène Martineau, fils de M. et Mme Ludovic Martineau, de Québec. M. Joseph Pitt accompagnait sa fille et M. Ludovic Martineau était le témoin de son fils. La mariée portait une robe de georgette et de dentelle-bleu-iris et un petit chapeau de tulle et de dentelle de même ton; son bouquet se composait de muguets et de roses "american beauty". Pendant la messe, un programme musical fut exécuté par Mme J.-W. Robidoux, M. et Mme Félix Labelle, de Montréal; M. Edouard Cardin et M. Léonide Robidoux. Après la cérémonie il y eut réception chez Mme Pitt, où les salons étaient décorés de fleurs de saison. M. et Mme Martineau partirent ensuite en automobile pour Québec et les Etats-Unis, où ils visiteront les principales villes. Mme Martineau portait alors un ensemble de marocain marine et blanc, un chapeau de bakou assorti et des fourrures de renard rouge.

Québec

—Au déjeuner offert, dimanche, à la Citadelle, par Leurs Excellences, les convives étaient: l'honorable et Mme L.-A. Taschereau, le juge et Mme Antonin Galipeault, sir Richard et lady Turner, le juge et Mme Arthur Fitzpatrick, le révérend F.-G. Scott, M. et Mme Arthur Price, le lieutenant-colonel et Mme J.-D. Brousseau.

—Leurs Excellences assisteront, le 21 juin, au gala donné sous les auspices de l'Ordre des Filles de l'Empire, à bord de l'"Empress of Japan". Leurs Excellences seront accompagnées d'un groupe d'invités.

—Le comte Mayence de Polignac, de Reims, France, est arrivé à Québec, samedi, à bord de l'"Empress of Australia".

—Le juge et Mme L.-A. Cannon sont retournés à Ottawa après avoir passé quelques jours à Québec, chez sir Charles et lady Fitzpatrick.

—M. et Mme Robert-P. Kernan sont partis pour New-York.

—Mme L.-H. Hébert part aujourd'hui pour la Rivière-du-Loup où elle passera l'été avec le docteur et Mme Paul Garneau.

—Mme G. Simard et Mlle Marguerite Simard sont parties pour La Malbaie.

—Mlle Marthe Belleau recevait à l'heure du thé, hier, en l'honneur de Mlle Leila Devlin, à l'occasion de son prochain mariage.

—Samedi matin, à sept heures, M. le chanoine E.-A. Maguire a béni, en l'église de Sillery, le mariage de Mlle Lilly McGuire, fille de M. et Mme L.-S. McGuire, de Saint-Romuald, avec M. Yves Tessier, de cette ville. M. et Mme Tessier sont partis immédiatement après pour un voyage en automobile.

Ottawa

—M. et Mme Arthur Hudon et Mlle Irène Fortier sont partis pour le Lac Rideau.

—L'honorable et Mme Ernest Lapointe partiront pour Québec, demain.

—Le colonel et Mme J.-E. Gravolle, Mme E. Gagnon et Mme J. ardouin sont revenus de New-York et Atlantic City.

—Le juge et Mme F.-A. Anglin s'embarqueront vendredi pour un séjour de trois mois en Europe.



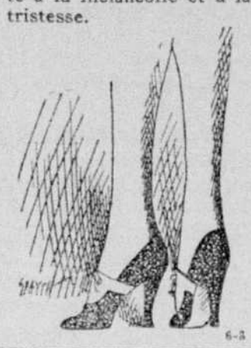
M. J.-AIME COUSINEAU ET MME COUSINEAU (Jeanne Pelletier) photographiés après leur mariage célébré ce matin en l'église Saint-Jean-Baptiste. (Cliché la "Presse").

Analyse du Caractère

Où la douleur va-t-elle se nicher?, nous dira-t-on avec beaucoup de raison. La phrénologie, sans rire, vous répondra que pour le moment, elle a choisi comme abris les chevilles. C'est là qu'on la distinguera; c'est là qu'on apprendra à la localiser; c'est là enfin qu'on sera mis au courant, si oui ou non, cette douleur est le lot de telle ou telle personne!

En tout cas, l'énigme est extrême c'est le cas ici de le noter. En attendant, contentons-nous de croire cette vérité que nous venons d'énoncer avec autant de sincérité que possible.

DES jambes s'appuyant sur des chevilles hautes dénotent chez leur propriétaire un caractère porté à la mélancolie et à la tristesse.



6-3

LA SANTE POUR TOUS

Ulcères d'estomac



Le spécialiste de la "Presse"

L'ulcère de l'estomac est un mal relativement assez fréquent. Il est constitué par une perte de substance qui s'accroît toujours, le suc gastrique s'opposant à la cicatrisation.

Les ulcérations apparaissent au cours de gastrites chroniques, à la suite d'une irritation prolongée de l'estomac. C'est ainsi que l'ulcère est particulièrement fréquent chez les alcooliques, cependant qu'on peut aussi le constater sous d'autres formes plus ou moins mal connues. L'anémie ne semble pas étrangère à son développement et explique sa fréquence chez les jeunes femmes.

Il se caractérise presque toujours par des douleurs tardives, analogues à celles des gastrites chroniques, survenant trois ou quatre heures après les repas, lorsque l'estomac ayant évacué la plus grande partie de son contenu, le suc gastrique ne trouve plus d'aliments à digérer; alors il peut s'attaquer plus facilement à la surface de l'ulcère.

Les douleurs sont parfois extrêmement violentes et se manifestent dans le dos, en un point correspondant au niveau de l'estomac. Lorsque la douleur est très violente, survient un vomissement de liquide acide agaçant les dents et, enfin, assez souvent, un vomissement de sang.

Lorsque le malade ne se soigne pas, l'ulcération prend une allure chronique et peut se prolonger pendat des années et des années, avec des périodes d'aggravation et des périodes où la cicatrisation étant à peu près suffisante, le malade ne souffre pour ainsi dire plus. Au contraire, si le malade consent à se faire soigner dès les débuts, la guérison est à peu près certaine.

Une des conditions essentielles du traitement consiste à faire usage du lait comme alimentation. Je considère, toutefois, que l'intervention du médecin est nécessaire dans tous les cas d'ulcère de l'estomac pour obtenir la guérison complète.

La première attribution de cette bourse d'étude

La première bourse d'étude à être donnée par l'entremise du "Flora Madeline Shaw Memorial Fund" a été présentée ces jours derniers à Mlle Margaret-Evelyn Wales. L'heureuse boursière est une canadienne, qui après avoir été pendant quelques années institutrice dans la Commission scolaire protestante de Montréal, reçut ses grades de garde-malade à l'hôpital Général en 1916.

Les comédons
s'en vont par enchantement!

GRAND nombre de teints sont gâtés par les comédons (boutons à tête noire). Ne les pincez pas — faites-les dissoudre avec cette merveilleuse poudre Peroxine. Vendue en paquets commodes—chez votre pharmacien. Approuvé depuis très longtemps, ce traitement de beauté restaure les charmes irrésistibles d'un beau teint naturel. Satisfaction garantie ou argent remis. ($1 le paquet).

F. W. SCARFE & CO., TORONTO
Etab. depuis près de deux décades

POUDRE PEROXINE

Futures Mères
Réfléchissez un instant!

"La mère se doit toute entière à elle-même et à son enfant!" Préparez-vous à votre couche qui sera plus facile et moins douloureuse

PRENEZ
Le Tonique Maternel
DU DOCTEUR BASTIEN

destiné aux femmes pâles, faibles, amaigries, décharnées, nerveuses, épuisées, accablées de surmenage. Bout. 12 onces $2.25; 8 onces $1.50

Le Tonique Maternel Limitée
53 St-Zotique Est. — CR. 5807
En vente dans toutes les pharmacies
199—m,B,n

Annoncez dans la "Presse"

LE NETTOYAGE DES COUVERTURES



par Parker n'est pas un luxe. Il vous évite des heures de travail inutile.

Le procédé Parker rend les couvertures propres, fraiches, duveteuses, et les bords sont absolument droits.

Seulement $1.25 la paire

PARKER'S DYE WORKS LIMITED
CLEANERS & DYERS
Teinturiers et Nettoyeurs
1238 rue Sainte-Catherine O.
Montréal

TELEPHONE
MA. 9151

Service spécial de commandes par poste avec frais de retour payés.

C'EST LA SEMAINE DES ARTICLES DE TOILETTE chez WOOLWORTH ...chaque jour de cette semaine...

Vente Spéciale DE PRODUITS ANNONCÉS DANS TOUT LE PAYS

Parfums, rouges, poudres pour le visage, pommades pour les lèvres, crèmes, dentifrices, articles de manicure, lotions, savons.

et HOUPPETTES Betty Lou

Magasins 5 et 10c F. W. WOOLWORTH CO

GARANTIE POUR 6 MOIS



L'Incomparable
Permanent WANNERS
Réalistique ou Croquignole $6.00 CHEVEUX COURTS
Seule permanente n'exigeant pas d'ondulation à l'eau — M'Arquette 4137-4138.
1138, rue STE-CATHERINE Ouest
Entre PEEL et STANLEY
10,14 B

THE ROBERT SIMPSON MONTREAL LIMITED

Costumes de Soie Rajah





Des favoris dans la garde-robe estivale de 1930

19.50

Les soies rugueuses, un peu nature sont à la hausse: celles-ci se prêtent bien à la confection de costumes sportifs qui servent à tant d'occasions. Ces costumes se composent d'une robe sans manches et d'une jaquette assortie.

Choix de quatre modèles dans les tailles suivantes 14 à 20, 16½ à 22½ et 16 à 40. Blanc, vert feuille, rose opale, coraline.

Croquis A — Tailles 16½ à 22½.

Simpson, au troisième.

Croquis B — Tailles 14 à 20.

2250 vgs. de Crêpe "Caresse"

Au prix ridicule de largeur 36 pouces. $1.

Mélange riche de pure soie et de rayon. Epaisseur idéale pour costumes et lingerie. Lavable. Nuances ravissantes pastellisées et autres.

Blanc	Coquille d'oeuf	Jaune	Bleu clair
Aquarine	Rose,	Bleu toile	Bleu céleste
Pêche	Sable	Bleu Lido	Incrine
Orchidée	Blanc	Formosa	Vert corinthien

Pas de commandes téléphoniques ou postales.

Simpson, au deuxième.



Manteaux noirs

en soie faille

29.50

Lorsque la température est incertaine ou froide pour porter avec vos robes de chiffon, de mousseline, revêtez un de ces manteaux de soie qui s'assortissent avec tout. Ligne demi-princesse, col cape, col jabot, certains garnis de galadine. Doublure de crêpe de soie. Taille 14 à 20, 38 à 44. Autres modèles $15 à $65.

Bas de Soie Chiffon clair

Avec le talon No 12 amincissant.

1.50

Avec l'escarpin noir ce bas est tout indiqué. En chiffon de soie jusqu'au haut. Nuances de nubien, gunmetal, fumée, promenade. Bien façonnés et renforcés aux points d'usure.

Pointures 8½ à 10.

Commandes téléphoniques acceptées.

Simpson, au rez-de-chaussée

SOUS-SOL À PRIX BAS DE SIMPSON

Robes Fraîches pour l'Été

Pour les femmes qui portent les tailles 36 à 46, 14½ à 24½

4.95



En voile de coton joliment imprimé. Effets de surplis, jabots, godets donnant une ligne allongée et mince.

Noir et blanc, marine et blanc, marine et beige, vert et blanc, etc.

Bas courts en fil pour enfants

.25

En fil mercerisé. Revers. En rose, bleu ciel, vert, sable, fauve. Aussi en blanc avec revers rose, ciel, vert, sable, canari. Pointures 5½ à 8½.

Commandes téléphoniques acceptées.

Nappes en Toile Cirée

Effet damassé.

54 x 54 pouces. Régulier 1.95. Bleu ou or avec bord festonné. Ne se brisant pas et lavables. .98

Commandes téléphoniques.

Bas de Rayon Mat

Parfaits et imparfaits. Façonnage simulé. Pointe d'usure renforcés. Maroc, brise, grain, noir, allure, rose nu, sable, champagne, faine, argent, beige, cristal. Pointures 8½ à 10. .39

Commandes téléphoniques acceptées.

LA PRESSE

EDITION QUOTIDIENNE est imprimée et publiée au No 7 rue Saint-Jacques Ouest, Montréal, par la Compagnie de Publication de "LA PRESSE" Limitée.
ARTHUR BERTHIAUME, Président et Gérant Général

Toute correspondance doit être adressée comme suit : LA PRESSE MONTREAL, P.Q.

TELEPHONE : HARBOUR 1261
Le soir, voir l'Almanach du Téléphone où se trouvent les numéros des divers services.

LA PRESSE, telle qu'établie par l'honorable TREFFLE BERTHIAUME, est une institution irrévocablement dévouée aux intérêts canadiens-français et catholiques; indépendants des partis politiques, elle traite tout le monde avec justice, protège les petits et les faibles contre les grands et les forts, lutte pour le bien contre le mal, tient plus à éclairer qu'à gouverner, fait rayonner la vérité par son puissant service d'information, est le champion des réformes pouvant améliorer le sort des classes sociales.

MONTREAL, 10 JUIN 1930

La radio est la presse parlée, comme le journal est la presse écrite. Il ne peut être sérieusement question d'étatiser l'une ou l'autre. Ainsi que le journal, la radio veut rester libre, ayant besoin de l'initiative privée pour progresser.

M. BENNETT A WINNIPEG

Dans la ville même où, il y a trois ans, on le choisissait pour présider aux destinées du parti conservateur, l'hon. R.-B. Bennett a exposé hier, à Winnipeg, le programme qu'il entend suivre si le groupe politique dont il est le chef se trouve placé à la tête du Dominion au lendemain des élections du 28 juillet prochain. Le leader conservateur a parlé non seulement aux personnes qui remplissaient le vaste auditorium de la capitale manitobaine; il a pu aussi, grâce à la radio, présenter ses vues au pays tout entier.

M. Bennett demande à la population canadienne de ne pas juger l'ancienne administration King sur ce qu'elle a accompli au cours des années où elle a exercé le pouvoir, mais plutôt sur ce qu'elle se propose de faire,principalement dans le domaine économique. Le chef de l'Opposition voit de graves dangers dans l'application des mesures tarifaires contenues dans le budget Dunning, parce que, à son sens, elles sacrifient trop les intérêts de notre pays, sous prétexte d'encourager le commerce avec le reste de l'Empire et les contrées étrangères.

M. Bennett se prononce en faveur d'un régime économique et d'une législation fiscale susceptibles d'assurer la protection la plus efficace possible à l'industrie nationale, tant agricole qu'industrielle, sans pour cela permettre aux producteurs canadiens d'exploiter le consommateur. Son principal souci, si le parti conservateur prend la direction des affaires publiques du Dominion, sera de cultiver d'abord le marché domestique et, dans la création de débouchés extérieurs, de veiller à l'établissement d'issues régulières et permanentes par où s'écoulera le trop plein de la production canadienne.

Et pour faciliter les échanges avec les pays qui désireront faire commerce avec nous, M. Bennett est d'avis que le Canada ne saurait trop se hâter d'organiser ses voies intérieures de communications conduisant aux ports maritimes du Dominion. Aussi est-il fortement en faveur de pousser les travaux du port de Fort Churchill pour accommoder les gens de l'Ouest, puis de mettre au plus tôt en valeur le réseau fluvial que constituent les Grands Lacs et le fleuve Saint-Laurent. Ce sont là, entre autres, des moyens auxquels notre Dominion doit avoir recours pour développer largement sa prospérité.

A plusieurs reprises, le leader conservateur insiste sur ce principe que le Canada, sous le rapport économique, doit penser à lui-même, et il va jusqu'à s'opposer à la préférence britannique et interimpériale si les produits et marchandises du dehors doivent faire une concurrence ruineuse à nos propres établissements agricoles et manufacturiers, compromettre le sort de nos artisans et élever le coût de la vie pour le consommateur. "Je ne le cède à personne, dans l'amour que je porte à l'Empire, ajoute M. Bennett, mais le plus grand amour de ma vie, c'est mon amour du Canada". Et vers la fin de son discours: "Nous devons d'abord compter sur notre propre peuple pour subvenir à nos propres besoins". On le voit, c'est la doctrine de la pleine et entière protection.

L'exposé du programme du chef de l'Opposition fixe l'électorat canadien sur plusieurs points de haute importance. M. Bennett lui-même et ses lieutenants politiques vont maintenant expliquer plus au long ce programme dans l'itinéraire qui doit les conduire d'un bout du pays à l'autre.

LE RAPPORT SIMON

La première partie du rapport de la commission Simon, chargée d'enquérir sur la situation des Indes, a été communiquée au Parlement britannique, qui l'attendait avec impatience vu les troubles qui sévissent dans cette vaste contrée au caractère hétérogène si complexe. On y voit tout d'abord les énormes difficultés que présente l'administration d'un empire de 320 millions d'habitants,dont 72 millions demeurent dans les limites des Etats indiens et se continuent dans neuf provinces indiennes n'ayant d'affinité britannique qu'une suzeraineté diffuse et dans bien des cas arbitraire. Ces difficultés s'accroissent du fait de la multiplicité des langues, des croyances religieuses et de l'antagonisme des cultes, de la diversité des castes et des aspirations diamétralement opposées de chacune d'elles, particulièrement les mahométans, les nationalistes, les intouchables, considérés comme la portion la plus abjecte et la plus méprisable de la population. Dans cette vaste agglomération humaine parlant 222 dialectes, il n'y a que 2 millions et demi d'habitants qui comprennent l'anglais. Quiconque voudrait se faire entendre de l'ensemble de la masse populaire des différentes provinces et des innombrables communes du pays devrait pouvoir s'exprimer dans autant de langues qu'il lui en faudrait savoir pour être compris de tous les peuples de l'Europe. Il va de soi que tant d'éléments disparates soient difficiles à harmoniser, d'autant que l'ignorance, avec tous les préjugés qui en forment le cortège naturel, est le lot de l'immense majorité. La classe instruite est relativement peu nombreuse et bien qu'elle pense extérieurement à la façon des Occidentaux, elle reste quand même encline à des traditions qui remontent à une immémoriale époque.

Dans un article récent, lord Lloyd, collaborateur du "Figaro" de Paris, explique le système dyarchique de gouvernement des Indes et en montre les fatales inconséquences. On peut difficilement imaginer, dit-il, un premier ministre anglais "administrant une moitié des services du gouvernement à l'aide d'un conseil qu'il a nommé lui-même sans tenir compte de la force des partis, et l'autre moitié à l'aide d'un conseil, maître d'une majorité à la Chambre des Communes. Le premier conseil étant responsable vis-à-vis d'une autorité lointaine, autocrate par traditions, le second responsable devant le Parlement ; les deux conseils ayant une bourse commune, mais peu d'argent; les deux conseils enfin s'efforçant de faire une politique commune et obligés de présenter cette politique à une législature qui a le pouvoir de renverser l'un de ces conseils, mais pas l'autre. Si l'imagination du lecteur peut se représenter cette folle situation, il se fera alors une idée des difficultés d'ordre pratique que l'on rencontre dans le fonctionnement de la dyarchie."

Une autre difficulté sérieuse découle du fait que les secrétaires à la tête des emplois civils siègent comme membres des corps législatifs. Serviteurs du public, ils en sont aussi les maitres en tant que membres de la législature souveraine, ce qui répugne aux Hindous.

Le rapport de la commission Simon reconnait que les Indes ont droit à l'émancipation et déclare que l'Angleterre a manifestement orienté sa politique dans cette direction depuis la guerre, mais sans tirer de conclusions (le second volume du rapport les précisera),il laisse à entendre que l'autonomie ou l'indépendance ne peut être accordée aux Hindous que par étapes successives, au fur et à mesure que des liens de cohésion et de bonne entente s'établiront entre les divers éléments de la population. Pour cela il est désirable que les chefs d'Etat des Indes, les chefs des castes et les hauts fonctionnaires britanniques joignent de concert leurs efforts afin de préparer le terrain et d'en écarter les obstacles.

EXPOSITION AGRICOLE MODELE

Avec l'exposition de bétail, qui sera tenue à Ormstown du 10 au 13 juin inclusivement, s'ouvre la série des expositions annuelles des sociétés d'agriculture de comtés dans la province de Québec. C'est la 21e organisée sous les auspices de la "Livestock Breeders' Association" du district de Beauharnois et la plus intéressante du genre qui ait lieu dans l'Est du pays. A cette époque de la saison, Ormstown est devenu, depuis l'existence de cette société d'éleveurs, le centre de réunion des meilleurs types d'animaux de ferme de toutes races des provinces de Québec et d'Ontario, voire aussi des autres parties du Dominion. On y rencontre des sujets de choix pouvant rivaliser avec ceux des troupeaux américains les plus en renom. Les prix décernés à Ormstown sont vivement recherchés parce qu'ils constituent autant de certificats de supériorité donnant titre aux grands concours internationaux, tel celui de Chicago ouvert à tous les éleveurs du Nouveau-Monde.

L'exposition d'Ormstown possède une autre caractéristique qui en fait un exemple à suivre, un modèle à imiter. Dépourvue de toutes les attractions étrangères à l'agriculture, elle s'impose à la faveur publique par son propre mérite et sa haute valeur éducationnelle. On y accourt en grand nombre parce que les sujets exposés sont de ceux que tous les cultivateurs progressistes sont intéressés à voir pour se guider sûrement dans la conduite de leurs élevages. Cette seule considération dispense de recourir aux futiles et parfois pernicieux artifices qui, dans trop d'expositions de comtés, accaparent l'attention au préjudice de l'agriculture et contrairement au but esentiellement éducationnel vers lequel doit tendre toute exposition agricole.

On s'est efforcé, en ces dernières années, de réagir contre la coutume déjà trop enracinée d'introduire dans les expositions agricoles des attractions barnumesques qui absorbent plus l'intérêt des visiteurs que les produits de l'élevage, les exhibits de l'industrie domestique et du sol. Le succès obtenu sous ce rapport a été peu apparent jusqu'ici. On y arrivera peut-être avec de la persévérance et surtout si les exposants, aussi bien que les directeurs des sociétés d'agriculture, veulent se donner la main à l'instar des organisateurs et des exposants de bétail d'Ormstown pour varier leurs programmes et soigner la qualité de leurs exhibits. A cet égard les concours entre cercles paroissiaux, soit qu'il s'agisse d'élevage, de production de fruits, de légumes ou de grain, ou encore d'œuvres d'art du terroir — nées des multiples initiatives du foyer, peuvent suppléer amplement aux attractions de commande qui déparent les expositions rurales et leur font manquer d'atteindre pleinement le but qui leur est assigné.

ON N'EN VEUT PAS

Dans une communication officielle à la Chambre des Communes, le premier ministre de la Grande-Bretagne, l'hon. Ramsay MacDonald, a annoncé que, après une longue et minutieuse étude de tous les aspects de l'entreprise, son gouvernement avait décidé de laisser de côté le projet d'un tunnel sous la Manche pour relier le territoire français et le territoire anglais. Ainsi va vraisemblablement retomber dans l'oubli pour y rester longtemps encore un projet qu'on agite depuis une soixantaine d'années et que, d'après les indices, plusieurs croyaient plus près que jamais de sa réalisation.

En effet, le comité chargé de faire rapport sur les difficultés techniques à surmonter avait déclaré que, au point de vue génie civil, l'entreprise était praticable, encore que fort coûteuse. La construction d'un tunnel préparatoire ou, si on peut l'appeler ainsi, d'un tunnel d'essai, devait entraîner à elle seule une dépense de $27,000,000, tandis que le tunnel même exigeait un capital de pas moins de $125,000,000. A la face même du communiqué de l'hon. M. MacDonald, ce serait ce coût exorbitant qui aurait fait mettre le projet de côté. Mais il est certain que l'influence des stratégistes militaires britanniques, toujours aussi forte, s'est fait sentir une fois de plus.

On a eu beau représenter que le tunnel sous la Manche permettrait à Londres de devenir un centre mondial beaucoup plus important, parce que toutes les voies de communications s'y trouveraient comme raccordées, tant celles d'Europe que celles de l'Amérique; on a fait valoir que semblable position stratégique attirerait le flot du commerce en Grande-Bretagne et aiderait à la reprise des activités manufacturières à travers le royaume; les conseillers militaires, toujours opposés au projet, se sont montrés irréductibles et, à n'en pas douter, ce sont eux qui ont déterminé le gouvernement à se prononcer contre lui aussi.

L'explication est que la masse du peuple britannique tient à conserver à la Grande-Bretagne son caractère de pays insulaire. On peut supposer qu'il s'écoulera encore des années et des années avant que l'enthousiasme des promoteurs de l'entreprise du tunnel prévale contre la répugnance instinctive que la grande majorité des citoyens anglais éprouvent à laisser entamer l'intégrité de leur territoire, même si les perfectionnements de l'aviation ont rendu l'inaccessibilité du Royaume-Uni plus illusoire que réelle.

LETTRE DE QUEBEC

A la gloire de l'agriculture

(SERVICE SPECIAL A LA "PRESSE")

Québec, 10.—L'on vient, enfin, d'accorder les contrats pour la construction du Palais de l'Agriculture. L'on a donc maintenant raison d'être assuré de cette construction très prochainement et dont on parle sérieusement depuis 1925. En effet, le 28 juillet, 1925, l'hon. M. J.-Ed. Caron, alors ministre de l'Agriculture, devant la promesse faite par le gouvernement central d'accorder une subvention de $30,000 payable en dix versements annuels pour aider à la Commission de l'Exposition Provinciale de Québec à construire un Palais de l'Agriculture dans son Parc, recommandait au Conseil Exécutif de la province d'accorder à la cité de Québec, par l'entremise de la Commission de l'Exposition, le même montant également payable en dix versements et pour le même objet. Un peu plus tard, en réponse à un mémoire de la Commission de l'Exposition, qui soumettait aux autorités fédérales que le montant accordé n'était pas suffisant, l'hon. M. Motherwell, ministre de l'agriculture, promettait de payer la somme de $10,000 en dix ans, à condition que le gouvernement provincial fit de même. Enfin, en 1929, l'hon. M. Motherwell promettait une subvention de $100,000 sans annuités, mais le gouvernement central mettait comme condition à cet octroi que la Commission de l'Exposition Provinciale devait tenir, chaque année, une exposition d'hiver. Et le gouvernement provincial accorda le même montant. Enfin, la cité de Québec s'engageait à payer pour sa part le même montant que les deux gouvernements. De sorte que la Commission de l'Exposition Provinciale, avant d'accorder les contrats, était assurée d'une somme de $300,000.

En accordant ces généreux octrois, les deux gouvernements montraient qu'ils avaient foi dans les expositions, comme celle de Québec, pour encourager l'agriculture et assurer ses progrès. L'Exposition Provinciale de Québec fondée principalement dans ce but a-t-elle rempli cet objet? Nous le croyons sincèrement mais probablement pas dans la mesure que ses directeurs auraient voulu, et cela se comprend. Jusqu'à présent, chaque année, elle a été à bout de ressources. Elle manquait des moyens nécessaires, de la coopération de tous les corps publics et des différentes classes de la société. Elle manquait du nerf de la guerre, encore qu'elle ait accompli, par ses propres ressources, le tour de force de traverser la grande crise qui a accompagné et suivi la guerre. Que voulait-on qu'elle fit de plus qu'elle faisait pour les cultivateurs? Elle n'existait qu'à force de sacrifices.

Aussi ne peut-on pas lui faire un reproche de n'avoir abrité les cultivateurs et reçu leurs produits, pourrait-on dire, qu'à l'Hôtel de la Belle-Etoile. Elle accordait des prix substantiels aux divers concours des produits de la terre et de l'élevage; elle a cherché par tous les moyens qui étaient à sa disposition d'attirer les cultivateurs et à les intéresser. Que pouvait-elle faire de plus. Elle a rénové l'Ordre du Mérite Agricole qui s'en allait aux vieilles lunes et a profité de l'occasion pour instituer, chaque année, pendant plus de dix ans, une fête exclusivement en l'honneur des cultivateurs. Mais il lui manquait le local nécessaire et convenable pour honorer, comme la Commission le désirait, l'agriculture et ses artisans.

L'appel que la Commission a fait pour améliorer ce côté important de son entreprise a été entendu et la bonne volonté des deux gouvernements pour y répondre, d'ailleurs, est manifeste. Le Palais de l'Agriculture sera érigé bientôt à Québec tout à l'honneur et à la gloire de la noble profession et cette construction devra provoquer un juste sentiment de reconnaissance de la part des cultivateurs du district de Québec principalement, envers les deux gouvernements actuels.

SAINTE-FOY.

CHRONIQUE D'OTTAWA

La forêt et le feu

(SERVICE SPECIAL A LA "PRESSE")

Ottawa, 10. — La forêt, on ne l'ignore pas, est l'une de nos plus précieuses richesses naturelles. Elle alimente en matière première nos industries les plus considérables, celles de la pâte de bois et du papier. Ainsi, elle fournit un gagne-pain à une proportion considérable de notre population.

Mais cette richesse est fragile, en ce sens qu'elle brûle facilement. Les incendies de forêts ont en effet exercé de grands ravages dans notre patrimoine forestier; ils ont détruit plus de bois qu'on n'en a coupé pour toutes fins utiles.

Or, il y a moyen de prévenir la plupart de ces incendies, puisqu'ils sont dus à la négligence des usagers de la forêt: travailleurs, touristes, chasseurs, pêcheurs. Une simple allumette, ou un bout de cigarette jeté négligemment suffit à donner naissance à un feu qui ne s'éteindra parfois qu'après avoir détruit des milles et des milles de bois, sinon des villages entiers, comme cela s'est vu dans la région d'Haileybury et de Porcupine, entre autres.

L'un des meilleurs moyens, par conséquent, de préserver la forêt est de faire connaître à tous, et la nécessité de la préserver et la cause des dangers qui la menacent. En somme, c'est affaire d'éducation, de propagande.

Les intéressés l'ont compris et, depuis quelques années, la lutte contre les feux de forêt s'est engagée, très ardente, en ce sens. Les gouvernements, les sociétés d'exploitation forestière et des associations spéciales s'en mêlent. C'est surtout l'Association forestière du Canada qui se charge de cette lutte et centralise les efforts.

Cette association a ses bureaux à Ottawa et elle fait sa propagande au moyen de revues, d'articles de journaux, mais surtout de tournées de conférences. Cette dernière activité de l'Association forestière est particulièrement intéressante.

Au début de l'été, l'Association envoie dans toutes les parties de l'Est canadien et de la Colombie-Anglaise, des conférenciers qui se rendent dans les régions forestières. Accompagnés de machines cinématographiques, et d'un appareil à produire le courant électrique, ils donnent de véritables représentations de vues animées dans les coins les plus reculés. Les films qu'ils montrent sont tournés par l'Association forestière, spécialement pour ces tournées de conférences et comportent des drames, des comédies et des pièces documentaires. Les conférenciers peuvent ainsi, non seulement illustrer leurs causeries, mais donner à leurs auditoires un spectacle très agréable. La propagande ainsi comprise prend une force considérable et elle a déjà obtenu des résultats merveilleux, que reconnaissent tous ceux qui s'occupent de la prévention des incendies forestiers.

C'est cette semaine que la plupart des conférenciers de l'Association se mettent en route. Cinq d'entre eux parcourront la province de Québec: l'abbé Bédard, MM. A.-H. Beaubien, Alonzo Cinq-Mars, W. Baril et Pierre Daviault. On les verra, au cours de l'été, avec de nouveaux films, dans toutes les régions forestières de la province.

JAF.

LA VIE RURALE

ALIMENTATION

La nourriture est aux animaux ce que sont les matériaux aux industries. Les aliments, par leur composition, produisent, par la digestion, de l'énergie, de la chaleur, du sang, de la chair, du lait, etc.

La composition des aliments varie dans ces proportions, c'est ce qui fait que les uns conviennent mieux que les autres pour la nourriture de telle ou telle espèce, suivant l'âge et la production qu'on en attend. Dans la composition de tous les aliments on trouve de l'eau en plus ou moins grande proportion, des matières azotées, des farineux ou hydrates de carbone, des matières grasses, des celluloses et des matières minérales, produits de l'eau de végétation, de l'azote, de l'acide phosphorique, de la potasse et de la chaux qui servent de nourriture aux plantes.

C'est pourquoi les aliments, par leur composition, jouent un rôle différent et doivent être distribués de façon à produire les effets désirés chez les animaux domestiques.

L'eau des aliments n'est pas une nourriture, mais elle exerce un rôle très important, favorise une assimilation plus complète des principes nutritifs qu'elle dissout. L'expérience a démontré que l'eau contenue dans les végétaux est beaucoup plus profitable aux animaux que l'eau de boisson. C'est un fait bien connu qu'une vache laitière donnera beaucoup plus de lait en consommant des aliments verts et aqueux qu'en mangeant ces mêmes aliments après dessèchement et en y ajoutant une quantité d'eau égale à celle disparue par le fanage.

Les matières azotées ou albuminoïdes ont pour rôle de renouveler les matières vivantes, réparer l'usure des tissus. Indispensables à l'entretien de la vie chez tous les animaux à tous les âges, elles sont particulièrement nécessaires pour les jeunes pendant leur formation, pour les femelles en gestation et pour les laitières.

L'azote entre en proportion plus abondante dans les graines, les fourrages de légumineuses et les tourteaux.

Le sfarineux, producteurs d'énergie et engraissifs, se rencontrent en bonne proportion dans la majeure partie des grains, des racines et des tubercules.

Les matières grasses, particulièrement favorables à l'engraissement, produisent aussi de l'énergie et de la chaleur. Leur valeur alimentaire est plus de deux fois plus grande que celle des autres principes nutritifs. Elles sont en abondance dans les graines et les tourteaux.

Les ligneux ou celluloses sont la partie grossière des fourrages, elles ne contribuent qu'à donner à la ration le volume nécessaire au bon fonctionnement de l'appareil digestif.

Tous les ruminants en ont besoin d'une plus forte proportion que les autres animaux.

Les matières minérales servent surtout à la formation et à l'entretien du squelette. Les jeunes en ont donc plus besoin que les vieux.

Les herbes ou fourrages provenant de terres pauvres et acides sont pratiquement dépourvus de matières minérales, c'est pourquoi, sur ces sortes de terres, l'éleveur rencontre tant de difficultés.

AGRICOLA.

—Le principe de la laïcisation, de la neutralité de l'enseignement est aussi fondé, en justice et en raison, qu'une mesure qui prescrirait de crever des yeux à tous les clairvoyants, afin de ne pas contrister les aveugles en les réduisant à une situation exceptionnellement douloureuse et humiliante. (Mgr GONON, évêque de Moulins).

quand vous

voulez prendre une bouchée avant de vous coucher, essayez un bol de flocons de maïs Kellogg. Croustillants, délicieux, très faciles à digérer—l'aliment idéal pour un goûter tard le soir, ou chaque fois que vous

avez faim

Kellogg's CORN FLAKES

Délicieux avec du miel ou avec des pêches en conserve.



OPTICIEN Examinateur au Canadian Brotherhood of Railroad Employees. LUNETTES

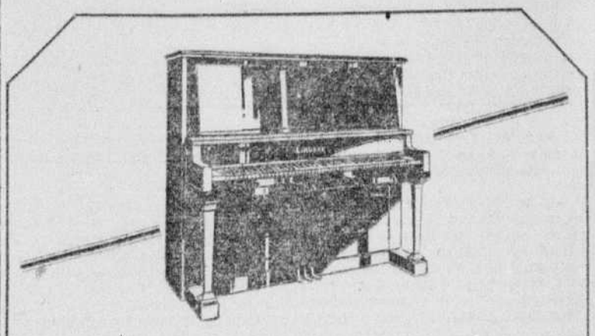
PAR SEMAINE CREDIT HAr. 0732 CREDIT

PAS D'ACOMPTE 3 MOIS POUR PAYER

AL. BENOIT BENOIT, 1617, rue St-Denis

Docteur en optique de Philadelphie (En face du Théâtre)

186-m,J,a,o



LE PIANO LINDSAY

LA PLUS GRANDE VALEUR EN FAIT DE PIANO AU CANADA.

Magnifique caisse en acajou, cadre tout en fer, 7⅓ octaves, trois pédales, basse à triples cordes croisées, son plein et vibrant.

$345

Facilités de paiement

$15 *comptant et* $8 *par mois.*

LINDSAY'S

C.W. LINDSAY & CO. LIMITED

SIEGE SOCIAL: 1112 rue St-Catherine O. (à l'ouest de Peel)

6885 rue St-Hubert (près Bélanger) — 580 Ste-Catherine Est (angle St-Hubert) MONTREAL — 4232 Wellington Verdun



Une Danse d'Apache !

Papa n'a pas de succès, car ce n'est pas un bon moyen pour tuer les maringouins qui voltigent plus vite qu'il peut les attraper. Aussitôt qu'il se couche pour faire un bon somme, ils viennent et lui font recommencer de nouveau une danse d'apache. C'est inutile. Soyez confortable et en sûreté. Conservez votre maison exempte d'insectes. Vaporisez du Flit qui est garanti (ou argent remboursé) de tuer rapidement mouches, maringouins, mites, coquerelles, punaises, et autres insectes qui infestent les maisons. Son odeur agréable est inoffensive pour les êtres humains.

Flit tue plus vite si vous vous servez du vaporisateur spécial Flit peu dispendieux. Demandez pour du Flit. N'acceptez pas aucun substitut. Procurez-vous-en aujourd'hui.

Flit se vend seulement dans ce bidon jaune avec la bande noire.



Vaporisez l'odeur agreable

FLIT

Parce qu'il ne tache pas et tue plus vite

Copyright 1930 Standard Brands Inc.

Le destructeur d'insectes qui se vend le plus au monde

COIN DES ENFANTS

DESSIN A TERMINER



Complétez ce dessin en traçant une ligne du chiffre 1 à 2, et ainsi de suite jusqu'au dernier. Vous pouvez ensuite colorier à l'aquarelle ou au pastel.

Conventum très réussi à Nicolet

(Spécial à la "Presse")

Nicolet, 10. — Notre ville avait un nouvel air de fête, ces jours-ci, à l'occasion de la réunion des élèves de rhétorique 1914-15, en conventum. Après quinze ans, ces anciens revenaient au vieux Séminaire, toujours très hospitalier, revivre les jours d'autrefois.

L'arrivée des anciens se fit le lundi soir; il en vint de tous côtés, tant des Etats-Unis que du Canada.

Au banquet, les principaux orateurs furent Mgr Z. Lahaye, supérieur actuel du Séminaire, et M. l'abbé A. Girard, président du conventum. Le premier a souhaité la plus cordiale bienvenue à toute la classe de 1915, et le second a évoqué les souvenirs passés et a surtout rappelé le souvenir des disparus de cette classe, M. Lucien Ethier, de Sorel, et M. l'abbé J.-Bte Dubuc, curé de Lavigne, Ontario, qui se sont noyés accidentellement, le premier en juillet 1915 et le dernier en septembre 1928.

A 2 heures, les anciens sont allés saluer S. G. Mgr J.-S.-H. Bruneau, évêque de Nicolet, qui fut touché de cette démonstration d'estime et d'attachement.

Les anciens se sont ensuite réunis au Séminaire, pour faire les élections d'officiers, nouveaux. Mais comme les officiers actuels, l'abbé A. Girard, président, l'abbé A. Bettez, vice-président, et M. G. Esnouf, secrétaire, avaient donné grande satisfaction par le passé, ils ont été réélus par acclamation.

Le soir, à la salle de récréation, il y eut soirée très intéressante de discours, chant et musique. M. Albert Désilets avait été chargé de présenter les artistes et les orateurs, et M. Elie Salvas, de Sorel, fit le discours de circonstance.

L'hon. juge Arthur Trahan a aussi fait un éloquent discours, où il a prouvé son attachement fervent et sincère à son Alma Mater. Puis Mgr Lahaie a félicité les anciens de leur amour pour leur séminaire. Ensuite, l'on eut le plaisir d'entendre un programme musical magnifiquement exécuté par MM. Georges Dufresne et Wilfrid Descoteaux, ténors, et Frank Noël, baryton, trois anciens, par A. Vanasse et Joseph Houle, deux ténors de la communauté. La soirée s'est terminée par les "Chants Canadiens" de Gagnon, par le quatuor du Séminaire, sous la direction de M. l'abbé L. Fontaine.

Les anciens dont les noms suivent étaient présents: MM. Félix Allard, d'Amos; Stephen Auger, de Montréal; C.-E. Brassard, vicaire à Sainte-Brigide; Emile Boisclair, de Makamik; Antonio Bettez, aumônier des R. Srs du Précieux-Sang, de Nicolet; Dr Max Comtois, de La Tuque; Arthur Camirand, bactériologiste, de Montréal; Albert Caron, de Montréal; Georges Dufresne, de Montréal, René Duguay, de Montréal; Emery Dubuc, de Montréal; Albert Désilets, de Sherbrooke; Eugène Dufresne, de La Pérade; Gaston Esnouf, de Québec; Joseph Ethier, de Montréal; Arthur Girard, prêtre, directeur des élèves du Séminaire de Nicolet; Alcide Joyal, journaliste-mutualiste de Woonsocket, R. I.; Dr Frank Noël, de Shawinigan Falls; Dr Armand Laroche, de Rutland, Mass.; Ulric Lupien, de Nicolet; Dr Lucien Lemire, de Montréal; Dr Wilfrid Descoteaux, de Montréal; Elphège Lemaire, vicaire à Warwick; Elphège Martel, de S.-Hyacinthe; Ernest Marier, vicaire à Pierreville; Joseph Parenteau, de Yamachiche; Victor Pépin, de Drummondville; Gustave Prince, de Chicoutimi; Antonio Proulx, Eudiste, Bathurst, N.-B.; Almeda Pagé, de Bristol, Conn.; Walter Proulx, curé à S.-Véronique, Mont Laurier; Edmond Rousseau, vicaire à Drummondville; Emile Robillard, de Gardner, Mass., et Elie Salvas, de Sorel.

Les obsèques de Mme Alfred Boyer

Au milieu d'un grand concours de parents et d'amis, ont eu lieu, ces jours-ci, à l'église Saint-Pierre Claver, les obsèques de Mme Alfred Boyer. Le convoi funèbre partit de la demeure de son époux, M. le chevalier Alfred Boyer, 5131 Dejormier, où le corps était exposé, pour se rendre à l'église. La levée du corps fut faite par M. J. Picotte, curé de la paroisse et le service chanté par le Rév. Père André-Marie, O.F.M., assisté de M. l'abbé Z. Picotte, comme diacre, et de M. l'abbé R. Bachand comme sous-diacre.

La défunte laisse pour pleurer sa perte, son époux, M. le chevalier A. Boyer; trois fils: Georges, Alphonse, Laurent; une fille, Mme F. Biron, (née Blanche Boyer), lesquels conduisaient le deuil.

Les porteuses étaient Mmes J.-P. Major, W. Plante, J. Babineau, J. Cabana, J.-B. Chartrand, H. Benoit, dames de Sainte-Anne. Dans le cortège on remarquait: le Rév. Père André-Marie, O.F.M., F. Biron, Raymond Boyer, A. Crevier, J. Grenier, A. Gallipeau, J. Biron, J. Beaudry, G.-M. Haspeck, Th. Dagenais, C. Bernier, président du Conseil des Syndicats Catholiques et nationaux, O. Lamarre, T. Lefebvre, C. Augustino, L. Gauthier, A. Raymond, W. Desbiens, H. Frenette, F. Prentice, G.-E. Brosseau, T. Provost, E. Daigle, S. Good, A. Allard, H. Provost, O. Vaudry, G. Madgar, D. Mahoney, D. Ratelle, P. Legault, J. Deslauriers, J.-E. Girard, A. Campeau, N. Poininville, T. eBaudin, E. Côté, J.-A. Ménard, H. Tyner, L. Laporte, A. Laporte, major G.-E. Hall, H. Patenaude, D. Flynn, S. Gordon, D. Mayo, F. Godin, T. Dick, N. Chénier, E. Haspeck, L. Grégoire, J.-F. Gaudreau, E. Gaudreau, S. Bérard, E. Casaubon, H. Lachance, L. Beaubien, E. Sivigny, C. Lavigne, J. Farrell, L. Prud'homme, N.-P. Christin, V. Deslauriers, A. Bernier, L. Beaudry.

Offrandes de messes: Les employés du magasin du C. P. R., M. et Mme F. Biron, Mme T. Biron, Mme J. Pagé, M. et Mme N. Christin, Mme A. Marceau, Ls.-P. Beaudin, M. et Mme G. Boyer, M. Mme G. Boyer, M. Mme A. Boyer, Mme J. Marceau, M. Mme J. Beaudry, Mme E. Paré et sa famille, Mlle A. Boyer, MM. T. Lefebvre, A. et J. Crevier, M. et Mlle N. Patenaude, M. et Mme R. Gaudry, Mlles B.-A. Crevier, famille W. Boulianne, M. J. Sirois, M. Mme E. Tremblay, M. Mme R. Abel, Mlle F. Denys, M. Mme L. Allard, M. Mme J. Biron, M. Mme E. Biron, Mme V. Legault, M. Mme J. Pagé, major et Mme G.-E. Hall, Mme J.-B. Chartrand, M. Mme A. Allard, Mlle B. Mérineau.

Offrandes de fleurs: M. Mme A. O'Brien, Mlle Léa Brossard, M. L. Gauthier, MM. Augustino.

Sympathies: Mlles Dorina Haspeck, Noëlla Trépanier, J. Prentice, A. Gosselin, Mlle D. De Celles, F. Durivage, N. Desjardins, Son Honneur le maire de Montréal, M. le chevalier Albert Dupuis, le syndicat catholique et national des employés de magasin, par M. H. Bernard.

Bouquets spirituels MM. et Mmes L. Deschesnes, E. Gaudreau, G.-M. Haspere, famille S. Froment, Mlle C. Provost, Mlle Angéline Biron.

Ne pas confondre

M. Oscar Lantinier, 6246, rue Chabot, ayant demeuré jusqu'à l'âge de 30 ans à L'Orignal, Ont., déclare n'avoir rien de commun avec l'individu de même nom trouvé coupable d'avoir volé une somme sur la personne d'une dame, à l'angle des rues Sherbrooke et St.-Denis et condamné pour ce faire à 6 mois de prison avec travaux forcés.



Les Mères apprennent maintenant la valeur du lait de Magnésie



Parce qu'il contribue tant à maintenir les bébés et les enfants heureux et en santé, les mères devraient savoir ce qu'est le Lait de Magnésie Phillips.

Cette préparation inoffensive, presque sans goût, est des plus efficaces dans le soulagement des maladies des bébés et des enfants généralement causées par les aliments qui surissent dans le petit organe digestif, telles que les éructations acides, le vomissement fréquent, la fièvre, les coliques. C'est un laxatif doux, qui agit doucement mais efficacement sur les petits intestins et apporte ainsi le soulagement de la constipation, des rhumes et des maladies des enfants.

Une cuillerée à thé de Lait de Magnésie Phillips accomplit le travail d'un demiard d'eau de chaux comme neutralisant du lait de vache pour l'alimentation des bébés en empêchant la formation des caillots. Ses nombreux usages tant en ce qui concerne la mère que l'enfant sont expliqués en entier dans l'intéressante brochurette "Useful Information". Elle vous sera envoyée gratuitement si vous écrivez à Chs-H. Phillips Chemical Co., Windsor, Ont.

Mais exigez le VERITABLE Lait de Magnésie Phillips prescrit par les médecins depuis plus de 50 ans.

Chs.-H. Phillips Chemical Co., Windsor, Ont.

Représentants conservateurs à ces bureaux

Déclaration de M. J.-E.-C. Bumbray. — Les candidats oppositionnistes probables.

Chez les libéraux

Me J.-E.-C. Bumbray, intéressé à l'organisation du parti conservateur dans le district de Montréal, nous informe que celui-ci aura un représentant officiel dans tous les bureaux d'enregistrement qui seront ouverts au public de jeudi de cette semaine au samedi 14 juin courant inclusivement.

Les conventions conservatrices dans les divisions de l'Ile de Montréal pour le choix des candidats aux prochaines élections auront lieu d'ici huit à dix jours. Voici les noms de ceux dont on parle le plus dans les milieux intéressés: MM. Léo Doyon et Dalpé Viau, maire de Lachine, pour Jasques-Cartier; Henry Véronneau, président de la Simplex Door Applies Co., et J.-H. Paré, pour Saint-Jacques; Dr J.-F.-A. Gatien et M. William Tremblay, M.P.P., celui-ci auprès de qui des démarches furent faites devant rendre sa réponse d'ici quelques jours, pour Maisonneuve; MM. J.-E.-C. Bumbray et Alfred Duranleau, pour Laurier-Outremont, — il est toutefois peu probable que M. Duranleau accepte même de mettre son nom devant la convention qui aurait lieu samedi ou lundi prochain, car il préférerait attendre et briguer de nouveau les suffrages aux prochaines élections provinciales dans la division Laurier, où il fut élu en 1923; MM. J.-M. Dubreuil, échevin; Cyriac Gauthier et M. Marion, ancien candidat pour Saint-Denis-Dorion; M. Edgar Richard, agent d'assurance et ancien membre de la commission scolaire, pour Hochelaga.

Quant à la division Sainte-Marie, les conservateurs seraient plus ou moins prêts à appuyer le candidature de M. Georges-Ovila Latullippe, qui aurait définitivement résolu de briguer les suffrages mais sans dire encore sous quelle couleur politique.

Dans Vaudreuil-Soulanges

La convention conservatrice dans Vaudreuil-Soulanges aura probablement lieu samedi de cette semaine. Ainsi que la "Presse" l'annonçait il y a déjà quelques jours, M. J.-Hector Chevrier, voyageur de commerce, de Rigaud, mettra son nom devant cette convention, et on laisse entendre qu'il semble le candidat le plus populaire. On parle également, d'autre part, de M. DeLery MacDonald, ancien seigneur de Rigaud et demeurant aujourd'hui à Montréal.

Conventions libérales

La convention libérale, d'autre part, pour le choix du candidat ministériel aurait lieu lundi prochain sous la présidence de l'hon. P.-J.-A. Cardin, ministre de la marine. Trois aspirants-candidats à cette convention sont mentionnés et qui se partageraient les chances égales du choix, savoir: MM. Ouimet, notaire, ancien député aux Communes des deux comtés réunis; Dr Joseph Thauvette, de Vaudreuil, et Adrien Farand, député du comté Soulanges à l'Assemblée législative.

Il y aura également convention libérale à Cowansville, pour le choix du candidat ministériel dans Brôme-Missisquoi à 2 heures mercredi après-midi sous la présidence de l'hon. Fernand Rinfret, secrétaire d'Etat.

Aujourd'hui à l'Epiphanie

Il y a aujourd'hui réunion conservatrice à l'Epiphanie pour voir aux préparatifs de la convention à tenir pour le choix du candidat oppositionniste dans les comtés réunis de l'Assomption-Montcalm.

COUR SUPÉRIEURE

Division de Pratique. Le 10 juin 1930. Présent: L'hon. juge Coderre. Les jugements suivants furent rendus:

I. Mintz & al vs J. Holtzman; jugement pour $148.50 avec int. et dépens;

Bank of Toronto vs M. A. Joseph et al; jugement pour $152.67 avec int. et dépens;

S. Weiser vs H. Heming et al; jugement pour $206.60 avec int. et dépens;

E. Leduc vs F. Hamelin; jugement pour $105.95 avec int. et dépens;

Royal Garment Manufacturing Co. Ltd vs S. Kitty; jugement pour $150.00 avec int. et dépens;

E. Fortin vs Dame Vve E. Larocque; jugement pour $144. avec int. et dépens;

J.-A. McCaughan vs W. J. G. Royer; jugement pour $365.00 avec int. et dépens;

H. Demers vs P. Paiement; jugement pour $146.59 avec int. et dépens;

Charles Galley vs Jos. H. Farley; jugement permettant d'amender défense;

Dame Rose de Lima Demers vs Joseph Eutrope Hudon; jugement autorisant la demanderesse à ester en justice;

Dame Yvonne Mailloux vs Aldège Dupuis; jugement permettant à la demanderesse de poursuivre;

C. G. Forrtugno vs Ernest Pepin et le dit Ernest Pepin, oppt; jugement rejetant opposition;

Rosaire Beaudoin vs Joseph Villeneuve et al et Albert Bigras, T.S.; jugement permettant au T. S. de déclarer;

Dr R. Boucher vs S. Provencher et T. H. Barnes, T. S.; jugement contre le T. S. par défaut;

P. A. Emile Brault vs Fabien Côté; jugement ordonnant au demandeur de fournir particularités;

Tyrer Lumber Co. Ltd vs Price Bros. Ltd.; jugement ordonnant à la demanderesse de fournir cautionnement;

Margaret Flynn vs John Trayor; jugement autorisant requérant à ester en justice;

Island Land Co. Ltd vs W. J. Wright Incorporated; jugement pour $251. avec int. et dépens;

J. P. Lelouet vs A. Conant et Frost Steel and Wire Co. Ltd, tiers-saisi; jugement suivant la déclaration du tiers-saisi avec dépens contre le défendeur.

Emery Aumais vs Victor Vanier; jugement pour $276 avec intérêt et dépens.

West End Loan Syndicate vs M. Mazer et al; jugement accordant motion pour règle nisi.

Foresters Accommodation Loan Syndicate vs J. R. Gilmour et South Shore Laundry Ltd, tiers-saisie; jugement suivant la déclaration de la tiers-saisie avec dépens contre le défendeur.

L. Shaikin et al vs F. M. Sallaway et Kelvinator Sales and Service Ltd, tiers-saisie; jugement déclarant saisie-arrêt tenante.

Charels Kandestin vs Louis D. Satim; jugement pour $150 avec intérêt et dépens.

Warden King Ltd vs J. A. Lejour; jugement maintenant action en reprise d'instance.

Rosa Crevier vs Henri Gohier; jugement donnant acte à la demanderesse de sa renonciation à la communauté.

E. Brahy vs Alban de Sars et al et Dame Marie-Anna Paradis, tiers-saisie; jugement suivant la déclaration de la tiers-saisie avec dépens contre le défendeur.

Pinsker Loan Syndicate vs H. Koffsky et Centre Provision Meat Market, tiers-saisi; jugement condamnant le tiers-saisi en défaut comme débiteur personnel avec dépens.

Pinsker Loan Syndicate vs J. Fernley et Max Cohen, tiers-saisi; jugement condamnant le tiers-saisi en défaut comme débiteur personnel avec dépens.

Dame Jeannette Kriegel et al vs Dame Rachel Elman et al; jugement accordant motion pour détails pour frais seulement.

Dame Jeannette Kriegel et al vs Dame Rachel Elman et al et The Royal Bank of Canada et al, tiers-saisis; jugement accordant motion pour casser saisie-arrêt avant jugement.

Dame Jeannette Kriegel et al vs Dame Rachel Elman et al et The Royal Bank of Canada et al, tiers-saisis; jugement accordant motion pour libérer tiers-saisis.

Dame M. Pavlovna vs E. V. Lambutsky; jugement accordant provision pour frais.

A. Desiauriers dit Legault vs James Glencross; jugement déclarant appel déserté.

L'hon. J. E. Perrault es-qual. vs David King; jugement référant cause à la Commission des services publics.

DIVISION DE PRATIQUE

Le 9 juin 1930.

PRESENT: L'Hon. Juge Coderre.

Les jugements suivants furent rendus:

James Moyer Wilson; jugement permettant d'examiner A. N. Russell.

Dame Harline Kimber vs Benjamin Silver; jugement accordant motion pour appeler en garantie.

Hormisdas Chrétien vs Jules Ninclaus & al; jugement accordant motion pour particularités.

Dame E. Solomon vs Ch. N. Etcovitch; jugement autorisant la demanderesse à ester en justice.

Baids Incorporated vs Albert E. Martin Ltée; jugement pour $312. avec int. et dépens.

City House Furnishing Co. Ltd vs G. J. Hogan; jugement pour $455.63 avec int. et dépens.

Industrial Loan & Investment vs Sigmund Friedman; jugement rejetant inscription en droit, frais réservés.

Dame Malooly vs S. B. Balhany; jugement accordant séparation de biens entre les parties.

John Meek vs Camille Jutras: Jugement ordonnant au shérif d'exiger un dépôt avec chaque enchère.

Ovila Dumouchel vs Camille Jutras: Jugement ordonnant au shérif d'exiger un dépôt avec chaque enchère.

Gaston Gravel vs P. J. Amesse: Jugement ordonnant au geôlier de produire un témoin.

Wilfrid Mester vs J. A. Valiquette and Georges Bourck, tiers-saisi: Jugement condamnant le tiers-saisi en défaut comme débiteur personnel avec dépens.

O. Martineau & Fils Ltée vs Nick Marzitelli: Jugement accordant une règle nisi contre le défendeur.

Aldéric Maisonneuve vs J. B. Dubreuil: Jugement pour $101. avec int. et dépens.

Dame J. Gagnon vs F. Desrochers: Jugement autorisant la requérante à ester en justice.

P. Monette vs Cité de Montréal: Jugement accordant péremption d'instance.

Jean Kraus vs L. C. Marsolais: Jugement accordant une règle nisi contre le défendeur.

Fidelity Ltd vs Myer Cohen: Jugement maintenant saisie-gagerie pour $320. avec int. et dépens.

La Caisse Populaire de S.-Stanislas de Montréal vs Patrick Brunet et al et Canada Motor Car Co. Ltd, T.S.; jugement suivant la déclaration de la T.-S.

Albert E. Landon vs Fitz James E. Browne: jugement maintenant inscription en droit avec dépens.

John Millen & Son Ltd vs A. O. Boissy et P. L. Morris Machine Shops, T.S.; jugement déclarant saisie-arrêt bonne et valable.

Frédéric Lépine vs Léopold Phenix; jugement pour $342.90 avec int. et dépens.

Imperial Tobacco Co. of Canada Ltd vs Henry Edwad Clark; jugement pour $113.15 avec int. et dépens.

Fred. H. Pope et al vs S. Lerner et al et Edmond Gatien et al, T.-S.; jugement rejetant requête avec frais.

Nat. Kobernick vs New Way Laundry Ltd; jugement accordant motion pour réunir causes.

J. Marcel Gauthier vs Raoul Vachon et al; jugement rejetant motion pour particularités, avec dépens.

Leah Woolfson vs Canada Steamship Lines Ltd; jugement accordant motion pour amender défense.

Victor Champoux vs Joseph Bélanger; jugement accordant péremption d'instance.

Almur Fur Trading Co. Ltd vs Peltries Sales Corporation; jugement permettant à la requérante d'examiner certains témoins.

Fred Iddon; jugement radiant charges.

Erpicum vs John A. Maloney et ledit J. A. Maloney opposant à jugement; jugement déclarant bonne et valable saisie-revendication.

M. Coston vs M. Bablak; jugement pour $150.00 avec intérêt et dépens.

The Miner Rubber Co. Ltd vs J. A. Rousseau; jugement pour $155.80 avec int. et dépens.

E. A. Kantel Ltd vs Finestone Jewellers Ltd; jugement pour $315.51 avec int. et dépens.

Independent Loan Syndicate vs M. Cohen et al; jugement pour $194.69, avec int. et dépens.

Feu Mlle M.-L. Lemieux

(Du correspondant de la PRESSE)

Lacadie.—Les funérailles de Mlle Marie-Louise Lemieux, décédée à l'âge de 18 ans, ont eu lieu à Lacadie, au milieu d'un grand concours de parents et d'amis. La levée du corps fut faite par l'abbé A. Cloutier, curé de S.-Constant. Le service fut chanté par le curé Moïse Patenaude. La chorale de la paroisse a chanté la messe de Von. M. Arthur Fontaine a chanté "Au ciel, au revoir". Mme J.-Bte. Toupin touchait l'orgue. Les porteurs étaient: MM. Lorenzo Lemieux, Gérald Bergeron, Gérard Dubé, Rodolphe Moquin, Jean-Paul Trahan et René Bergeron.

La défunte laisse son père et sa mère, M. le maire et Mme Ernest Lemieux, quatre frères, Omer, de Montréal; Paul, Gérard et Gédéon, de S.-Jean; trois soeurs, Germaine, Béatrix, Thérèse, de S.-Jean.

Bouquets spirituels: les Soeurs et les élèves du couvent de Lacadie; les familles Euclide Brosseau, Eustache Granger, Joseph Bourassa, Hilaire Sénécal, le Cercle des Fermières, Mlle Marie-Rose Bourassa, M. Gérard Leguyer, la famille P.-A. Lecuyer, tous de Lacadie, le Salon Littéraire, la famille Arz. Lemieux, MM. Joseph Lemieux, Camille Moquin, Eustache Depelteau, Joseph Depelteau, Hormidas Sénécal, Willie Thériault, Exubert Moquin, L. Carrière, Mlle Bernadette Ouimet, MM. Jean-Paul et Maurice Trahan, M. et Mme Jean-Bte. Toupin, Hector Moquin, Narcisse Morin, Armand Morin, Cyprien Vinet, Albert L'Heureux, Hermas Leblanc, Roland Beauchamp, Alfred Beauchamp, Mlle Béatrice Bouthillier, tous de S.-Jean.

Offrandes de messes: M. Fabien Villeneuve, de Montréal; Mlle Jeannette Bourgeau, de S.-Luc, M. Ernest Lemieux.

Fleurs: MM. Narcisse Lord, Meryn Yievos, Louis Lord, Euclide Brosseau, Hilaire Berthiaume, les frères de la défunte.

Feu M. T. Desautels

(De correspondant de la PRESSE)

Adamsville — Ces jours derniers ont eu lieu les funérailles de M. Toussaint Désautels, décédé à l'âge de 88 ans, chez Mme Henri Tétreault, sa fille. La levée du corps fut faite par l'abbé E. Lagacé, qui chanta aussi le service.

Conduisait le deuil, M. O. Huot, maire. Les porteurs étaient MM. Joseph Ostiguy, Origène Dion, Adélard Monast, Clément Larivé, Michel Emery, Elzéar Bouchard. La collecte a été faite par MM. O. Dion et E. Bouchard.

Dans l'assistance, on remarquait MM. et Mmes Henri Tétreault, gendre et fille du défunt, d'Adamsville, Adélard Normandin, Alphège Normandin, Mme Eddy Normandin, de Holyoke, Mass., Mlle Alice Tétreault, M. Alexandre Paquette, M. et Mme Joseph Paquette, M. Omer Paquette, Mlle Hélène Neveu, M. Laurent Neveu, Mme Origène Dion et sa fille, Simone, Mlles Alice et Béatrix Balthazard, M. et Mme P. Dion, etc.

La figure couverte de Comédons et Boutons. Soulagé Par Cuticura

"Ma figure était couverte de boutons et comédons. Les boutons étaient durs, gros et rouges, démangeaient et brûlaient. Quand je les grattais, ils s'ulcéraient et s'écaillaient. Ils se transformaient en pustules et duraient trois mois.

"Je commençai à faire usage du savon et de l'onguent Cuticura et je fus surpris des résultats. Je continuai d'en faire usage et en deux mois environ j'étais complètement soulagé. (Signé) Théodore Stonehouse, Springhill, N.E.

Savon, 25c. Onguent, 25 et 50c. Talc, 25c. En vente partout. Echantillon de chacun gratis. Ecrivez au dépositaire canadien: J. T. Wait Co., Ltd., Montréal.

Les Biscuits à Thé sont exquis faits avec la Poudre à Pâte "Magic"



Si vous cuisez à la maison, demandez le nouveau Livre de Cuisine "Magic." Vous y trouverez d'utiles suggestions et d'intéressantes recettes.

Voyez cette marque sur chaque boîte. C'est une garantie que la Poudre à Pâte "Magic" ne contient ni alun ni ingrédients nuisibles.

Sur 4 ménagères canadiennes qui cuisent à la maison, 3 emploient la Poudre à Pâte "Magic" parce qu'elles trouvent qu'*elle leur assure toujours de meilleurs résultats.*

La prochaine fois que vous ferez des biscuits, essayez la "Magic" et vous verrez comme vous réussirez bien.

Essayez cette Recette de Biscuits

2 tasses farine
4 c. à thé Poudre à Pâte "Magic"
½ c. à thé sel
2 c. à soupe shortening
1 tasse de lait froid et doux, plus ou moins.

Façon de préparer — tamisez ensemble farine, poudre à pâte et sel, puis incorporez le shortening. Ajoutez graduellement assez de lait froid pour faire une pâte molle, mais que vous pouvez manier, vous servant d'un couteau pour mélanger. Enfarinez le centre de votre planche à pâte, laissez-y tomber votre pâte, battez ou roulez légèrement jusqu'à ½ pouces d'épaisseur, puis découpez et faites cuire à four chaud pendant 15 à 20 minutes.

Tous les ingrédients doivent être froids. Manipulez aussi peu et aussi légèrement que possible et évitez d'incorporer une plus grande quantité de farine après que le lait a été ajouté.

**Ce fait a été révélé récemment au cours d'une enquête poursuivie à travers le Dominion.*

STANDARD BRANDS LIMITED
PRODUITS GILLETT
Toronto Montréal Winnipeg
Bureaux dans toutes les principales villes du Canada.

La mécanique du FRIGIDAIRE est à l'intérieur dans le bas du cabinet, où l'air est plus froid.... ce qui explique le coût minime d'opération

Comme l'unité mécanique est au bas du cabinet les rayons sont élevés.. ce qui élimine la nécessité de se baisser..... *et le dessus est uni, propre et utilisable*

Autres raisons pourquoi 3 fois plus de Frigidaires, que n'importe quelle autre marque de réfrigérateur électrique, sont en usage maintenant.

Porcelaine sur acier, à l'intérieur ainsi qu'à l'extérieur de tout cabinet, modèle domestique. Il rouille pas, s'égratigne pas, s'écaille pas ni formera de bulles.

Surplus de pouvoir qui permet de conserver les denrées fraiches même pendant les jours les plus chauds.

Le fameux "Régulateur du Froid" qui rend possible la congélation extra-rapide de la glace et des desserts.

Le nouvel Hydrateur qui conserve les légumes frais et même ravive les légumes fanés. Il met fin au besoin de se servir de plats couverts à cet effet.

Opération continuellement silencieuse—le résultat de perfectionnements et améliorations récentes.

Bas prix—minime coût d'opération—les économies réalisées par une plus grande production ont rendu possibles les bas prix du Frigidaire. Le moteur ne fonctionnant qu'un court espace de temps, par conséquent le coût d'opération est minime.

c'est UNE raison pourquoi

3 fois *plus de Frigidaires que toute autre marque de réfrigérateur électrique sont en usage aujourd'hui*

Frigidaire est vendu avec une garantie définie, endossée par General Motors.

Ce qui est encore plus important pour vous, acheteur, c'est que d'année en année Frigidaire continue à vous donner satisfaction, longtemps après l'expiration de la garantie. Si le service est requis, celui-ci vous est fourni immédiatement et sans déplacer la machine du local.

Il n'y a qu'un Frigidaire et c'est le produit de la General Motors. Prix aussi bas que $220.

FRIGIDAIRE SALES CORPORATION

966 RUE SAINTE-CATHERINE OUEST, MONTREAL.
"Ventes et service à trente endroits dans Québec"

GOULET & BELANGER, Québec
J. L. ROUSSEAU, Trois-Rivières
SUCCURSALE DE FRIGIDAIRE, 15 rue Frontenac, Sherbrooke
Compagnies de distribution de la Shawinigan Power
J. A. LANDREVILLE, Joliette

Ces Etranges Canons de Paix tirent du blé et du riz

. . . les font exploser et leur assurent toute la valeur nutritive des céréales cuites et chaudes

SAVOUREUX! Croustillants! Exquis! Tels sont les Grains de Blé et de Riz Soufflés...qui sont tirés de puissants canons!

Des grains de choix sont d'abord enfermés hermétiquement dans de très gros canons de bronze. Ceux-ci sont ensuite tournés à l'intérieur de vastes fourneaux brûlants, afin de faire se gonfler les grains et d'en développer la riche saveur naturelle. Et quand finalement les canons sont tirés, il se produit jusqu'à 125 millions d'explosions dans chaque grain, ce qui fait éclater les innombrables et atomiques cellules qui le composent, et le rend aussi digestible que s'il avait subi plusieurs heures de cuisson. C'est pourquoi le Blé et le Riz Soufflés sont aussi nourrissants que les céréales cuites et servies chaudes.

Ces grains exquis ont ensuite toute la saveur de délicieuses amandes. Ils sont croustillants comme des rôties fraichement beurrées. Servez-en au déjeuner avec des fruits ou de la crème. C'est un mets excellent pour le lunch des enfants. Votre épicier tient le Blé et le Riz Soufflés Quaker. Commandez-en aujourd'hui même. The Quaker Oats Company.



QUAKER PUFFED WHEAT et PUFFED RICE

Les Grandes Entreprises Canadiennes

(Enregistré, tous droits de reproduction et de traduction réservés).

J. P. DUPUIS Limitée



Monsieur J.-P. Dupuis

Il est, à travers le monde, un dicton qui se traduit, je crois, dans toutes les langues et qui veut que "lorsque le bâtiment va, tout aille pour le mieux".

C'est, en vérité, il faut le reconnaître, une des règles les plus intangibles de l'économie mondiale. Sous tous les cieux, le progrès, la civilisation, le bien-être et la prospérité générale s'accompagnent de constructions nouvelles et bâtir est en quelque sorte l'affirmation d'une indépendance matérielle souvent acquise au prix de nombreux sacrifices.

Dans notre Canada, la construction a été, depuis un siècle, l'indice le plus certain de notre sûr enrichissement, plus ou moins spasmodique parfois, mais constant cependant.

Parler de construction, c'est évoquer pour nous une image qui nous est devenue familière à force d'être répétée : celle d'un chantier qui semble n'être fait que de bois, où le bois seul se travaille et qui paraît n'avoir pour seul objet que d'en mettre bout à bout le plus grand nombre possible de morceaux diversement taillés.

La construction, le bois, ne sont-ce point du reste là deux des plus beaux fleurons de notre province où celui-ci, depuis toujours, a tant aidé celle-là.

Au temps des Champlain, des Jacques-Cartier et des Maisonneuve, à l'époque héroïque des découvreurs de la première heure, il n'était point d'autre habitation que celle de bois rugueux des forêts d'alentour. Des maisons de "log" sont encore, dans bien de cas, celles de nos "habitants", et si, dans nos citadines demeures, il fait bon l'hiver et frais l'été, nous le devons encore à cette armature de bois qui en forme, si l'on peut dire, l'ossature elle-même.

Nos forêts sont immenses, mais le domaine du bois les dépasse largement. Il est partout et partout il est utile. Son emploi, chaque jour mieux conçu, plus savamment réalisé gagne le champ entier des activités humaines.

Mais le bois qui n'est que "matière" n'eut point répondu de si ample façon à l'appel des hommes, s'il n'avait eu, pour lui faire se plier à tant de leurs désirs, de véritables maîtres qui surent en tirer le maximum d'effet, le domestiquer en quelque sorte, lui laissant cependant l'allure la plus noble et très souvent la plus artistique.

Quelques-uns de ces marchands de bois, exploitants de forêts, ou seulement manufacturiers de la matière coupée, ont été et sont encore presque des magiciens. Leur rôle, en tous cas, dans notre économie nationale a été et demeure au premier plan et leur importance est grande généralement dans l'activité industrielle de nos jours.

Tout près de nous, dans ce Montréal où la construction est devenue, l'on peut dire, l'industrie principale, M. J.-P. DUPUIS, fondateur et président de la Maison J.-P. DUPUIS LIMITEE, est l'une des plus importantes figures si ce n'est la première, parmi ce groupe de constructeurs et d'industriels que forment les marchands de bois de notre province.

Né le 18 décembre 1877, à Saint-Jean Chrysostome, dans le comté de Châteauguay, M. Joseph-Philippe Dupuis descend d'une vieille famille canadienne-française du comté de Saint-Jean.

La modicité des ressources paternelles et les exigences inéluctables de la vie obligèrent de bonne heure le jeune Joseph-Philippe Dupuis à travailler par lui-même. Nous le trouvons dès l'âge de 12 ans à l'emploi d'un moulin à scie, à Sainte-Herménégilde.

A 14 ans, cependant, désireux infiniment de s'instruire davantage, il recommençait une année de classe et gagnait à Coaticook, son diplôme d'études commerciales avec grande distinction.

Depuis lors, Monsieur J.-P. Dupuis ne cessa d'augmenter son expérience des choses du bois. De cette industrie si complexe et pour laquelle il semblait né, en vérité, il voulut connaître tous les rouages, tous les secrets. Il fut commis dans maints chantiers, dirigea l'abatage et le flottage des bois, fut même mêlé à la fabrication du papier de pulpe, fut assistant gérant, puis voyageur, puis vendeur, puis acheteur pour le compte de très nombreuses maisons avant de s'installer enfin à Montréal en avril 1910 et d'y fonder, à Verdun, la Maison qui porte son nom.

Les débuts de son entreprise, si vaste et si importante aujourd'hui, furent sages et modestes. Monsieur J.-P. Dupuis établit sa Maison dans la rue de l'Eglise. Il débutait avec un petit capital, mais dès les mois de juin et de juillet de sa première année d'opération, rachetait deux maisons similaires et prenait un associé dans la personne de Monsieur J.-N. Monty.

Lors de l'établissement de son premier bilan, il pouvait faire ressortir un chiffre d'affaires de $137,000.

En 1911, puis en 1912, il augmentait le terrain de ses cours à bois, édifiait de nouvelles constructions et portait son chiffre d'affaires à $347,701 à la fin de 1912.

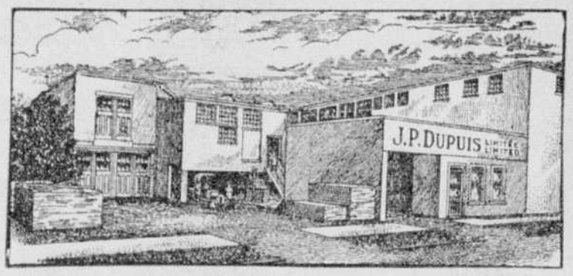
Enfin, en 1913, il organisait définitivement la Compagnie J. P. DUPUIS LIMITEE. Il la contrôlait seul avec son associé Monsieur Monty, y intéressant cependant trois de ses employés.

Le chiffre d'affaires de cette année 1913 fut de $410,023.

1914 voyait la guerre éclater entre la France et l'Allemagne et le conflit, peu à peu, devenait mondial. Comme toutes les entreprises les plus importantes, la Maison J. P. DUPUIS souffrait d'une grosse diminution de son chiffre d'affaires.

Monsieur Dupuis, cependant, dans l'impérieux désir de ne point renvoyer une grande partie de ses employés désormais inoccupés, comprenant que leur licenciement équivaudrait pour eux et leurs familles à la plus noire misère, décidait, pour les pouvoir garder et dans le but principal de les aider, d'organiser un autre commerce qui répondrait aux besoins de l'heure présente. C'est ainsi qu'il fondait la Prudential Coal Company, commerce de charbon, dont les élévateurs furent construits à la Côte Saint-Paul, près de la voie du Grand-Trunk.

Son geste d'organisateur et de chef eut le résultat d'éviter pour tous ses collaborateurs la chômage et les privations et de diminuer par là même, d'importante manière, les pertes que le commerce du bois subit au cours des années de guerre, plus particulièrement pendant 1915, 1916 et 1917.



Succursale de la Côte Saint-Paul, 5827, rue Drake.

En cette dernière année, son commerce principal ayant repris toute son importance, Monsieur J.-P. Dupuis disposait des intérêts de sa Compagnie dans la Prudential Coal Company et rachetait aussi sa part d'association à Monsieur Monty.

En cette même année, le commerce augmentait considérablement, les affaires devenaient meilleures à tous points de vue et celles de J.-P. DUPUIS LIMITEE atteignaient $486,339.

Depuis lors, la progression de J.-P. DUPUIS LIMITEE fut constante. Les affaires devenant plus considérables, exigèrent presque chaque année des améliorations nouvelles aux organisations déjà faites. De nouveaux hangars à bois furent construits en 1925, le bureau actuel de J.-P. DUPUIS fut édifié et, en 1926, toute la manufacture fut lambrissée en bardeaux d'amiante.

D'autre part, en cette même année 1926, Monsieur J.-P. Dupuis, en véritable chef de maison, comprit la nécessité de ne restreindre plus uniquement ses affaires au commerce du bois, mais de les étendre à tous les matériaux de construction : ciment, briques, tuiles, plâtre, tuyauterie, etc.

Dès qu'il l'eut conçu, il réalisa son projet. Dans ce commerce nouveau qu'il entreprenait ainsi, la concurrence, cependant, était très dure. Les matériaux de construction étaient entre les mains de vieilles maisons qui en détenaient presque le monopole.

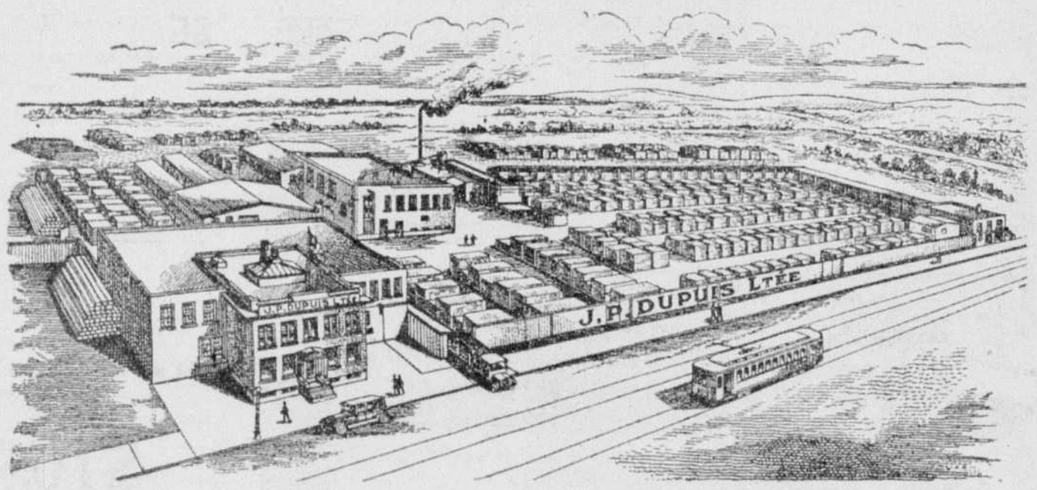
Au début, Monsieur J.-P. Dupuis rencontra de nombreuses difficultés. Mais peu à peu, grâce à sa patience, à sa volonté, grâce à l'habileté aussi avec laquelle il maintint ses prix, grâce enfin surtout à la stricte loyauté dont il fit preuve, il réussit à se faire, dans ce champ nouveau, une belle clientèle qui a doublé depuis la dernière année.

On comprendra l'importance infinie de la Maison J.-P. DUPUIS LIMITEE et l'on verra clairement les superbes perspectives d'avenir qui s'offrent devant elle, en pensant qu'elle tient ainsi entre ses mains, tous les matériaux nécessaires à la construction, sauf, bien entendu, la peinture, la plomberie, la ferronnerie, les appareils de chauffage et les vitres.

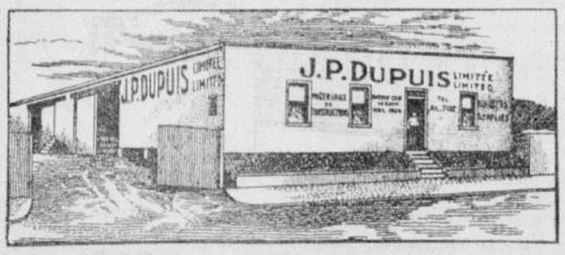
Par ailleurs, tout peut être fourni par elle. Et non seulement selon les modèles qu'elle a en magasin mais même, en ce qui concerne le bois, dans les finitions les plus diverses et les plus différentes, selon les plans très stricts des architectes.

Le bois, certainement, reste sa grande spécialité et c'est vers lui que vont le meilleur des pensées de Monsieur J.-P. Dupuis. Il a consacré, en quelque sorte, sa vie au bois et quelques-uns des travaux qu'il a accomplis "en bois" sont de véritables chefs-d'œuvre.

A Verdun même, le merveilleux trottoir-promenade du bord de l'eau que Montréal peut justement envier à la ville-sœur, a été conçu et réalisé par Monsieur J.-P. Dupuis. C'est un monument dans la construction en bois et qui suffirait à illustrer une vie.



J.-P. Dupuis Limitée, Bureau-chef, avenue Church, à Verdun.



Succursale du Nord, 150, rue Beaubien.



Le premier établissement de J.-P. Dupuis.

Le chiffre d'affaires de J.-P. DUPUIS LIMITEE a dépassé, l'an dernier, un million et demi, alors que son actif était supérieur à $800,000.

125 employés sont occupés, tant à l'intérieur que sur les chantiers, et leur nombre va chaque jour en augmentant, suivant la progression qui ne peut être que constante, des affaires de cette maison, dont la marche ascendante suit celle ininterrompue de la construction dans notre pays.

Monsieur J.-P. Dupuis, avec une élévation très grande de sentiments, malgré le souci des affaires, malgré les charges que pouvait lui imposer une famille de quinze enfants, dont douze vivants aujourd'hui, s'est aussi consacré longuement aux affaires publiques. Il fut maire de Verdun de 1925 à 1929 et en est toujours l'un des échevins les plus écoutés.

C'est lui qui, alors premier magistrat de sa ville, fut l'instigateur de l'idée nouvelle de la construction à Verdun d'un hôpital. Il en sera le réel fondateur, car n'abandonnant point ses efforts, il est arrivé au but qu'il s'était fixé et l'hôpital de Verdun, grâce à lui, s'élèvera bientôt pour le plus grand bien de la collectivité.

Membre de nombreuses organisations sociales, membre également de l'Association des Marchands de Bois, du Club Canadien, du Club de Laval sur le Lac, du Club de Golf Marlborough, — Monsieur J.-P. Dupuis ne refuse jamais son concours à une œuvre favorisant l'intérêt général et est demeuré, dans son ascension à l'une des places les plus en vue dans le monde des affaires de notre Canada français, aussi simple, aussi bon et aussi charitable qu'à l'époque de ses débuts.

C'est certes là le plus bel hommage qui puisse être rendu à un homme de bien qui est en même temps un grand homme d'affaires, comme l'est Monsieur J.-P. Dupuis.

Séance de clôture de l'année académique à l'université Laval

(Du correspondant de la PRESSE)

Québec, 10. — Mgr Philéas-J. Filion, P.A., a présidé, samedi soir, pour la première fois, la collation des diplômes de l'Université Laval, dans la salle des promotions. Le lieutenant gouverneur de la province, l'hon. M. H.-G. Carroll, assistait à cette séance de clôture de l'année académique, ainsi que Mgr Omer Plante, l'hon. M. L.-A. Taschereau, le maire H.-E. Lavigueur, Sir François Lemieux, les titulaires et les professeurs des chaires d'enseignement. A la suite du discours du recteur de l'université, et avant la distribution des prix et la remise des diplômes, le Dr Albert Jobin et M. Georges Maheux, entomologiste provincial, ont fait l'éloge de deux professeurs décédés au cours de l'année universitaire, le Dr René Fortier et M. Charles Marcil.

Le congrès forestier soulève l'intérêt

Si l'on juge d'après les perspectives de succès du congrès forestier qui sera tenu au Château Frontenac, Québec, jeudi et vendredi, les 12 et 13 juin, la conservation des forêts dans la province de Québec est en voie d'être assurée. Non seulement le premier ministre Taschereau et l'honorable M. J.-L. Perrault, ministre de la voirie, adresseront la parole devant la convention, au nom de la province de Québec, mais des experts, comme le Dr C.-D. Howe, expliqueront dans des termes populaires les moyens à prendre d'ici à quelques années pour assurer la conservation de la forêt.

On s'intéresse beaucoup aux discours que prononcera le colonel John-H. Price. M. Gustave-C. Piché parlera du reboisement tandis que M. Henri Kieffer exposera les moyens de conserver la forêt à l'avenir. Le soir du 12, un banquet sera servi auquel plusieurs orateurs porteront la parole. Les directeurs de l'Association forestière du Canada s'efforcent d'attirer un public nombreux à ce congrès et tous les intéressés seront les bienvenus.

L'aqueduc de Hull

(Du correspondant de la PRESSE)

Hull, 10. — Dans son rapport annuel le Dr J. Isabelle, médecin hygiéniste de Hull, annonce que l'eau de l'aqueduc de cette ville est d'une grande pureté. Sur 1820 analyses de l'eau seulement trois échantillons ont donné des traces de contamination. Le lait est aussi d'une excellente qualité.

Pendant l'année 1,075 enfants fréquentant les classes ont été vaccinés gratuitement.

Deux jeunes gens se noient dans la rivière Wattapeka

Windsor Mills, 10. — John Raymond et Mlle I. Bisson se sont noyés dimanche après-midi dans les eaux de la rivière Wattapeka. Ils sont tous deux tombés à l'eau alors qu'ils tentaient de traverser la rivière sur une estacade de billes flottantes. Leurs corps n'ont pu être repêchés qu'une demi-heure plus tard. Mlle Bisson est la fille de M. et Mme Georges Bisson, et M. John Raymond est le fils de M. et Mme Raymond, de cette ville.

Une accusation qui date de deux années

(Du correspondant de la PRESSE)

S.-Hyacinthe, 10. — Willie Daudelin, de cette ville, contre qui un mandat d'arrestation, pour vol d'animaux, avait été émis, il y a au-delà de deux ans, a été arrêté, samedi après-midi par les constables Albert Boucher, et Lionel Bousquet, au parc Laframboise. Le chef de police avait été chargé de retracer Daudelin qui se cachait depuis l'émission du mandat. Depuis quelques jours, Daudelin avait fait son apparition en notre ville, et le chef de police, prévenu, donna ordre aux constables de l'arrêter. Il doit comparaître devant le juge Emile Marin.

Fêtes de la paroisse Sainte-Jeanne d'Arc

On est à préparer, dans la paroisse Sainte-Jeanne d'Arc, les fêtes de la S.-Jean-Baptiste et celles de la patronne de la paroisse, le 1er juillet. Un comité d'organisation a été constitué, dont le président d'honneur est M. le curé Latour, et le président actif, M. l'échevin Lalancette. Les autres membres du comité sont: MM. Bélanger, vice-président; Emile Charbonneau, J.-E. Poirier, J.-R. Grégoire, Donat Asselin, T.-S. Vincent, Emile Beauvillier, A. Bertrand, M. Séguin, avocat; M. B. Charbonneau, secrétaire, et M. A. Cherrier, commissaire-ordonnateur.

Il y aura parade et jeux de toutes sortes.

Les funérailles de Mme J.-N. Surprenant

Récemment ont eu lieu, en l'église Saint-Jacques, les funérailles de Mme J. N. Surprenant, décédée à l'âge de 64 ans, 7 mois et 21 jours.

La levée du corps fut faite par M. Médard Lemire, p.s.s., qui chanta aussi le service, assisté de M. J. B. Ouellet, p.s.s., comme diacre, et de M. l'abbé Désorcy, comme sous-diacre. Le service fut servi par M. Geo. Tougas, son petit-fils, finissant en rhétorique au Collège de Montréal. La chorale, sous la direction de M. G. Nolin, rendit la messe de Perosi. M. Eugène Lapierre était à l'orgue. Les principaux solistes étaient MM. P. E. Corbeil, J. G. Gingras, A. Lapierre, J. B. Limoges, R. Leclaire, D. L. Vien et L. O. Mignault.

Dans l'assistance: M. J. N. Surprenant, son époux, M. A. Surprenant, son fils, Mlle J. Surprenant et Mme Alex. Tougas (née Rosina Surprenant), ses deux filles, M. Alex. Tougas, son gendre, ses petits-fils et filles, Léo, Irénée, Gérard, Laure, Irène, Florence, Marguerite Tougas, M. Désiré Bazinet, son frère, Mme O. Surprenant, de S.-Rémi (née Albina Bazinet), M. O. Surprenant et M. J. C. Malo, ses beaux-frères; ses neveux et nièces, M. Alcide et Mlle Lucile Bazinet, M. et Mme A. Lefrançois, M. et Mme Joe. Raymond, M. et Mme T. Butler, M. et Mme A. Malo, M. et Mme H. Malo, M. et Mme N. Malo, M. et Mme O. Malo, M. E. Malo, M. et Mme A. Lapointe, M. et Mme V. Forest, Mme veuve J. B. Lachance, M. Z. Lapointe, Mlle D. Lapointe, Mlles A. et M. A. Forest, MM. Léon et Lucien Forest, M. I. Lapointe, de Farnham, M. et Mme E. Dubuc, M. et Mme E. Toupin, Mlle M. Toupin, Mlles A. et J. Palement, M. et Mme Jos. Surprenant, M. et Mme O. Filiatrault, Mlles A., P. et F. Surprenant, Mlles C. et J. Filiatrault, M. et Mme Noé Surprenant, M. Jos. Surprenant, de S.-Hyacinthe, M. O. Surprenant, M. et Mme A. Surprenant, Mme veuve Jos. Tougas, M. R. Tougas, M. et Mme L. G. Tougas, M. et Mme Albert Tougas, M. et Mme Z. Tougas, Mlle G. Tougas, M. et Mme B. Corbeil, Mme veuve F. Payette, M. E. Grégoire, M. P. Williams, M. J. D. Dupont, M. A. Marsolo, M. J. Labelle, M. A. Brunet, M. A. Castonguay, M. Ed. Chenneville, M. Alph. Coursol, M. P. Provost, M. E. Leriche, M. et Mme N. Choquette, Mme veuve A. Charpentier, Mme veuve G. Demers, M. et Mme P. Roussel, M. L. Poulin, M. P. Brault, M. Al. Bazinet et Mme C. Bazinet, de S.-Isidore, Mlles Lemieux.

Témoignages de sympathies : M. et Mme Martial Palement, M. et Mme A. Surprenant, M. et Mme E. Toupin, la famille de M. Isale Lapointe, Mme veuve A. Charpentier, M. et Mme E. Champoux, M. et Mme P. Roussel.

Bouquets spirituels: M. et Mme Noé Surprenant, la famille de M. Jos. Surprenant, Mme veuve R. Barthe.

Offrandes de messes: M. Désiré Bazinet, M. J. C. Malo, M. l'abbé G. Martel.

Offrandes de fleurs: M. et Mme Alexandre Tougas, M. et Mme Arthur Lapointe, M. et Mme V. Forest, M. et Mme L. N. Choquette, la famille E. Grégoire, la famille H. Drolet, M. R. Tougas, M. P. Williams, M. et Mme N. Malo.

TRANSACTIONS IMMOBILIÈRES

Quartier Villeray

Rue Boyer, vacant, lot No 488-182, terrain 25 x 114 pds. Arthur Patelle à Rodrigue Charbonneau, $1900.00.—248272.

Quartier Rosemont

Rue Bellechasse, vacant, lot No 192-98, terrain 27 x 74 à 78 pds. Mlle B. Jauvin à Geo. et Léon Martin, $700.00. —248239.

3ème avenue No 5845 etc., lot No 172-2388, terrain 25 x 78 pds. Geo. Savard à J.-Omer Robert, $7,840.00.—248312.

Rue Chabot, vacant, lot No 210-234, terrain 25 x 85 pds. Ross Realty Co., Ltd à D. Salvo, $566.00.—248306.

Quartier St-Jean

Rue St-Dominique, vacant, lots Nos 643b-112,113, terrain 50 x 70 pds. Esdras Raymond à Alb. Pageau, $1,700.00. — 248216.

Quartier St-Edouard

Rue DeNormanville, Nos 5842 à 5852, lots Nos 5-614-615. Jules Auclair à O. Brunet, $2,000.00.—248263.

Quartier St-Henri

Rue Bourget, Nos 158 à 166a, lot No 2095, terrain 40 x 90 pds. Jean-Bte Lapierre à Geo. Rousseau, $8,500.00. — 248213.

Quartier St-André

Rue Bishop No 1523, lots Nos 1702-39 et 40, terrain 23 x 102 pds chacun. Succ. Du Vve J.-M. Crawford à Can. General Council of Boy Scouts Assoc., $35,000.00.—248250.

Quartier Saint-André

Summerhill Terrace, No 4, lots Nos 1730-3-2, 1730-2-2. C. A. Hodgson à Miss J.-C. Watson, $20,000.00 et considérations.—248291.

Quartier Sainte-Anne

Rues Leber, Charron et Ash, vacants, lots Nos 35, 36, pt. 3168, terrain 16,676 pds. René Chênevert à Dominion Oxygen Co. Ltd, $2,830.80.—248256.

Quartier Notre-Dame de Grâce

Rue Stonehenge, vacants, lots Nos 133-413, 414, terrain 6,907 pds. Mme Sauvé à Pierre Jalbert, $2,300.00.—248276.

Ville Pointe-Claire

Rue Pointe-Claire, vacants, lots Nos 4-42, 43, terrain 80 x 102 pds. Pointe-Claire Lands Ltd à James-M.-L. Ariott, $900.00.—248259.

Rue Hillside, bâtisses, lots Nos 57-997 à 1001, terrain 27,990 pds. Joseph Berthiaume et al à Can. National aRilway Co., $1,375.00 et considérations.—248282.

Ville Montréal-Ouest

Rue Broughton, No 146, coin Ave Easton, lots oNs 138-E-5 à 7, terrain 125 x 108 pds. R.-A.-C. Henry à M.-E. Adams, $18,000.00.—248280.

Cité de Verdun

Rue Osborne, vacants, lots Nos 4679-81 à 884, terrain chaque lot, 25 x 75 pds. Suburban Land Co. à Thomas Simard, $2,000.00.—248305.

Rue Godin, Nos 710 à 714, lot No 4681-85, terrain 30 x 81 pds. Thomas Hampson à Mlle L.-M. Hampson, $5,100.00.—248262.

Ville Lasalle

Rue Edouard et Chemin Lasalle, lots Nos 996-357, 996-5, etc., terrain 6,287 pds. J.-Henry Smallshaw à Jules Picotte, $1,800.00.—248288.

Quartier St-Jean-Baptiste

Rue St-Urbain Nos 4418 à 4428; ave Esplanade Nos 4403 à 4407, lots Nos 484, 483-1, ½ de, etc. Joseph Besozzi à Myer Block, $1,0 0et considérations.—248229.

Quartier St-Laurent

Rue Concorde Nos 421, 423, 425, 429, 431, 435, 437, lot No 196, terrain 9,570 pds. Cavendish Realty Co., Ltd à De Vve W. Bentham, $1.00 et considérations.—248226.

Quartier Hochelaga

Rue Frontenac Nos 2378, 2380, lot No 166-341. Adolphe Tessier à Construction Unic Inc., $4,800.00.—248240.

Rue Frontenac Nos 2378, 2380, lot No 166-341. Construction Unic Inc. à Philias Lamothe, $5,000.00.—248241.

Paroisse Pointe-aux-Trembles

Ayant front fleuve St-Laurent, bâtisses, lot No pt 110. De Joseph Lynch à J.-Daniel Plamondon, $8,000.00. — 248214.

Quartier St-Eusèbe

Rue Rachel Nos 2664, 2666, lot No 148-2920, terrain 23 x 78 pds. Mlle Bernadette Jarwin à C.-E. Ouellette, $5,500.00. 248238.

Quartier Maisonneuve

Rue Rouen, vacant, lot No 1a-239. Cie des Terrains Vlaville Ltée à J.-Aristide Gagnon, $594.00.—248303.

Quartier Ste-Cunégonde

Rue St-Jacques, Nos 2603 à 2607, coin Atwater. Lots Nos 851, 852, pt. 850. Raoul Pesant, à De Vve Z. Pesant. $52,-525.00.—248320.

Quartier St-Louis

Rue St-Norbert, Nos 104 à 120. Blvd St-Laurent, Nos 605 à 609. Lot No 791. Shérif de Montréal, à Mtl Finance Corp. Ltd. $27,000.00.—24314.

Rue Sanguinet, No 1664. Lot No 675, terrain 41½ x 82 pds. De Vve Z. Pesant, à Raoul Pesant. $22,000.00.—248319.

Cité d'Outremont

Rue Hartland, No 719. Lot No 39-83, terrain 35 x 104 pds Joseph Beaudin, à Sœur Toussaint Bourassa. $15,600.00. — 248333.

Quartier Villeray

Rue Lajeunesse, Nos 8202 à 8220. Lot No 2628-146, terrain 30 x 79 pds. Achille Robert, à Léon Bujold. $14,600.00.— 248348.

Rue Lajeunesse, Nos 8222 à 8238. Lot No 2628-146, terrain 30 x 79 pds. Achille Robert, à Léon Bujold. $14,500.00. — 248347.

Quartier St-Henri

Rue St-Hubert, Nos 631 à 631. Lot No 1789-pt. 14-1, terrain 32 x 96 pieds. Le Latulippe à Art. Hainault et al. $21,800.00.—248282.

Quartier St-Michel

Rue Esplanade, Nos 6002 à 6012. Lot No 11-pt. 936, terrain 25 x 94 pds. J.-Henri Brossard à Lavoie & Tardif, $10,000.00.—248354.

Quartier Notre-Dame de Grâces

Rue Melrose, Nos 2221-2222. Lot No 174-348, terrain 25 x 88 pds. J.-A. Caron, à R. Tardif, $10,000.00.—248390.

Quartier St-Laurent

Rue St-Laurent, bâtisses. Lots Nos 515, 516. Shérif de Montréal, à Crédit Foncier Fr. Canadien, $9,950.00.—248313

Quartier St-Edouard

Rue St-André, Nos 6356 à 6362. Lot No 7-513, terrain 25 x 87 pds. Léon Bujold, à Achille Robert. $6,000.00.—248346

Ville St-Laurent

Rue St-Germain, Nos 123, 125. Lots Nos 454-98, 99, terrain 25 x 118 pds chacun. J.-Ephrem Beaulieu à Joseph Lecavalier. $5,200.00.—248327.

Quartier Villeray

Rue Casgrain, vacant. Lots Nos 2643-1244 à 1248. Crystal Spring Land Co Ltd, à Hollando Papineau. $3,750.00. — 248331.

Quartier St-Paul

Rue Briand, vacant. Lot No 3912-400. Cie des Terrains de Banlieue de Mtl, à L.-J. Marchand. $650.00.—248294.

Quartier Montcalm

Rue Chabot, vacant. Lot No 210-333, terrain 25 x 85 pds Ross Realty Co Ltd, à Rocco Salvo. $566.00.—248280.

Quartier Rosemont

178ème Ave, vacant. Lot No 180-69. Joseph Lapierre, à Alp. Lapierre et al. $500.00.—248328.

171ème Ave, vacant. Lot No 180-17. Joseph Lapierre, à Alp. Lapierre, père. $500.00.—248329.

171ème Ave, vacant. Lot No 180-68. Joseph Lapierre, à Roméo Lapierre. $500.00.—248340.

Quartier Ahuntsic

Rue Chambord et Blvd Perras. Lots Nos 225-300 à 303, 256-160. Quatre lots 100 x 100 pds. Un lot 25 x 74 pds. W. Sung, à Ernest Lajeunesse. $500.00.— 248400.

Quartier Mercier

218ème Avenue, vacant. Lot No 404-192, terrain 25 x 92 pds. Ulric Ethier, à De J.-W. Chartrand. $450.00.—248336.

"Amaigrie, j'engraissai de 11 livres et conquis un ami en 8 semaines

Après avoir essayé vainement plusieurs toniques, je fis finalement l'essai de la LEVURE FERRUGINEUSE (Ironized Yeast), et je devins une toute autre personne. J'engraissai de 11 livres en 8 semaines, mon teint s'embellit, mes membres s'arrondirent et, mieux que tout cela, je conquis un ami".

Susan M. Salina



La nouvelle LEVURE FERRUGINEUSE fait engraisser, fortifie et renforcit les nerfs *rapidement.*

Elle met fin à la constipation, à l'indigestion et à la nervosité. Elle embellit le teint—*sinon vous ne payez rien.*



Les jeunes filles maigres, fatiguées et sans ambition sont émerveillées de la rapidité avec laquelle la nouvelle LEVURE FERRUGINEUSE fait engraisser, donne aux membres décharnés des courbes gracieuses et attrayantes, donne une énergie et une "vigueur" nouvelles et procure un nouveau teint radieux. Des milliers n'ont pris que 3 semaines pour engraisser de 5 à 15 livres et obtenir une vigueur et des yeux vifs tant admirés des hommes et des femmes. Les gens faibles, épuisés et nerveux constatent une amélioration notable le lendemain.

Pourquoi vous engraissez si vite

Cette nouvelle et plus puissante LEVURE FERRUGINEUSE constitue deux merveilleux toniques dans un — la levure de malt aux propriétés engraissantes et spécialement préparée et le fer qui renforcit et enrichit le sang. Elle est hautement concentrée par un nouveau procédé qui la rend plusieurs fois plus effective que la levure non médicamentée. Elle donne des résultats dans la moitié moins du temps requis par la levure et le fer pris séparément.

La "nervosité" cesse, il dort mieux et engraisse de 8 livres.



"Je me sens un tout autre homme depuis que je prends la LEVURE FERRUGINEUSE. Je ne suis plus nerveux, je dors bien, j'ai meilleur teint et ai engraissé de 8 livres." — Howard Sensibaugh. *H. Sensebaugh*

Vigueur nouvelle et bonne mine

Ne soyez pas "décharné", faible, maladif et n'ayez pas un teint pâle. Procurez-vous aujourd'hui la LEVURE FERRUGINEUSE à la pharmacie. Engraissez de plusieurs livres en 3 semaines, embellissez votre teint et ayez une vigueur nouvelle demain.

Renforcit l'estomac et les nerfs et met fin à la constipation

Les gens sont surpris et enchantés du bon appétit et de la parfaite digestion que leur apporte cette nouvelle levure. Elle enraie la constipation sur-le-champ. La nervosité, les étourdissements, l'excès de bile et les maux de tête disparaissent le soir même. La première nuit vous apporte un sommeil réparateur. Elle vous donne un riche sang rouge immédiatement. Elle ne goûte pas la levure et ne cause pas de gaz. Commencez dès aujourd'hui à prendre ces agréables pastilles. Vous vous sentirez mieux demain.

ESSAYEZ-LA SUR UNE GARANTIE DE REMBOURSEMENT

Procurez-vous aujourd'hui à n'importe quelle pharmacie un traitement complet de LEVURE FERRUGINEUSE. Prenez-en régulièrement tel qu'indiqué sur la bouteille. Si, après ce généreux essai, vous n'êtes pas enchanté de l'augmentation de votre poids et de l'amélioration de votre santé, le fabricant vous remettra promptement votre argent.

Les Canadiens vantent la LEVURE FERRUGINEUSE

ENGRAISSE DE 10 LBS. NOUVELLE VIGUEUR

"J'ai engraissé de 10 livres en prenant de la LEVURE FERRUGINEUSE après l'échec des autres remèdes. Vigueur et force nouvelles; beau teint!"—Eléonor Bonenfant, Newport Islands, P.Q.

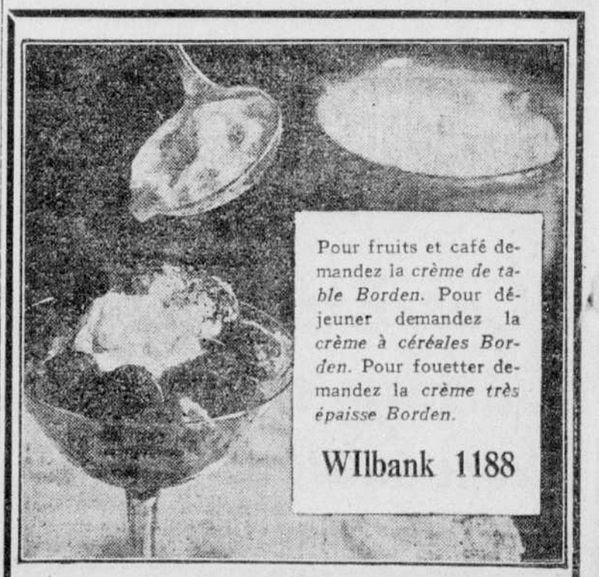
ENGRAISSE DE 13 LIVRES EN 30 JOURS

"J'étais faible et épuisé. J'ai essayé la LEVURE FERRUGINEUSE. J'ai engraissé de 13 livres en 30 jours. Je suis de nouveau bien portant."—J. O. Sequin, Genilly, Qué.

LES PILULES PATERNOSTER'S Chassent le RHUMATISME

Ne contenant aucun calmant, les pilules PATERNOSTER'S sont un remède certain qui élimine à jamais l'acide urique, débarrasse du RHUMATISME et vous ramène à la santé pour toujours.

En vente dans toutes les pharmacies ou chez PROVINCIAL DISTRIBUTORS Reg'd, 447, rue Des Ormeaux, Montréal. CLairval 8047.



Pour fruits et café demandez la *crème de table Borden.* Pour déjeuner demandez la *crème à céréales Borden.* Pour fouetter demandez la *crème très épaisse Borden.*

WIlbank 1188

Baies *et* CRÈME BORDEN

Accentuez la délicieuse saveur du fruit avec une crème également délicieuse. Une note dans votre bouteille à lait ou un appel téléphonique à WIlbank 1188 et vous serez servi à souhait.

DÉLICIEUSE CRÈME BORDEN

Lait ordinaire Borden, Lait de laiteries "choisies", crème très épaisse, crème à céréales, crème de table, beurre de crémerie (doux ou salé), Lait certifié des Fermes Mercroft, lait de beurre, lait malté au chocolat (en boites), oeufs très frais.

BORDEN'S FARM PRODUCTS COMPANY, LIMITED
215 rue Murray Montréal
BM 75

WALL STREET UN PEU PLUS ENCOURAGEANT

New-York, 10.—Des commandes le support, des mises à couvert et les commandes venant de l'extérieur eurent pour effet de faire monter les prix et un grand nombre de stocks qui avaient perdu de à trois points reprirent le terrain perdu. Le recul du début eut comme résultat de faire baisser les automobiles et les spécialités ainsi que Atchison, Bethleem Steel et International Telephone à de nouveaux bas pour 1930.

La force de U. S. Steel et d'American Can accentua la hausse du début de l'après-midi. La publication du rapport des commandes en carnet de l'U. S. Steel indiquait 45,000 tonnes de moins en mai et ce chiffre n'a surpris personne. Les baissiers durent donc se couvrir.

Les nouvelles sur les affaires n'étaient cependant pas bonnes.

Worthington Pump, Case et Vanadium montèrent de plusieurs points. American Can, Allied Chemical, Loews, Eastman, Johns Manville, American Tobacco "B", Byers, Electric Auto Lite et Radio Keith gagnèrent 3 à 5 points au début de l'après-midi et U. S. Steel, General Electric, American Can, Chesapeake and Ohio, Colorado Fuel et Macy montèrent de 2 points et plus. Pendant la liquidation du midi, Westinghouse Electric, Goodrich, Dupont, United Aircraft, Radio, North American et American Telephone perdirent de 2 à 5 points. Les titres à se transiger à le nouveaux bas pour l'année comprenaient International Nickel, International Telephone, Atchison, Baltimore and Ohio, Bethleem Steel, Studebaker et Alleghany Corporation.

L'argent est toujours abondant à 3 pour cent. La rumeur a circulé que La Federal Reserve de New-York avait demandé la permission de réduire son taux de réescompte mais que les autorités à Washington avaient ordonnée d'attendre que les autres Reserve Banks diminuent le leur.

BOURSE DE NEW-YORK

(Par Janks, Gwyne & Co.)

	Ouv.	Haut	Bas	2.45 p.m.
Abitibi P. P.	30	31	30	31
Adams Ex.	27¼	28	27⅛	28
Air Reduc.	139⅛	143⅞	138½	143⅝
Allied Chi.	292	295	291	295
Allis Chal.	56⅝	58¾	56⅛	58
Am. Ag. Ch.	6⅝	6⅝	6⅝	6⅝
Am. Beet Sug.	6½	6½	6¼	6⅜
Am. Can	133¼	136⅞	133¼	136
Am. C. & F.	53½	53½	53	53½
Am. Int. C.	38⅛	39⅞	38⅛	39⅞
Am. Loco.	55½	56¾	55½	55⅝
Am. Radiat.	27	28	26⅞	28
Am. Smelt.	68⅞	69	67⅞	68⅝
Am. Sugar	60	60½	60	60¼
Am. T. & T.	200½	221⅞	218¼	221⅝
Am. Tob.	240	244½	240	244½
Am. Water Wo.	96¼	103½	96¼	100⅜
Am. Wool.	125⅜	125⅜	125⅜	126⅜
Anaconda	55⅝	56½	54⅜	55½
Atchison	218¾	218⅞	216¾	217
Atl. Coast.	165	165	165	165
Atl. Ref.	38¼	39	38¼	38⅞
Atl. G. & W.I.	59½	59½	59¼	59¼
Avia. Corp-Del.	6⅛	6⅛	6⅛	6¼
Bald. Loco.	24⅛	24½	23¾	24
Balt. & Ohio.	100	109½	108½	109½
Beth. Steel.	90	91⅝	90	91⅝
Brook. M. Tran.	67¼	67¼	67⅛	67⅝
Brook. U. Gas.	139	144¼	138⅝	143⅞
Can. D. Gin. Ats	63½	64⅜	63	64⅜
Can. Pac.	197	197	195¼	195¼
Cer de Pas.	51	51	50⅜	50⅝
Ches. & Ohio.	207	207	205¼	207
Chgo Gt. W. or.	12	12⅜	12	12⅛
Chgo Gt. W. pr.	41⅜	43	41⅛	43
Chrysler	32½	32⅞	31⅜	32⅞
C.M. & S. P.	17¼	17⅜	16¾	17⅛
C.M. & St. P. pr.	28	28⅜	27⅛	28¼
C.R.I. & P.	105⅜	107½	105⅜	107½
Coca-Cola	179⅝	183	178⅛	182
Col. F. & I.	58¼	61¼	55¾	61¼
Col. G. & E.	73½	76⅝	72	76⅛
Congoleum.	13	13¼	13	13⅛
Cons. Gas.	120½	124½	120	123⅞
Cont. Pak. "B".	4	4	3⅝	4
Cont. Can.	58⅝	61⅜	58½	61⅜
Corn Pr.	99⅜	101½	99¼	101½
Crucible S.	74⅛	76⅝	74⅛	74⅜
Cuba Co.	18	18	17⅛	17⅜
Davison Ch.	32⅜	32⅝	31⅛	31⅜
Del. & Hud.	166¾	169	166¼	169
D. L. & W.	120	120½	120	120¼
Detroit Edison	220	220	220	220
Du Pont	118	120⅝	117⅜	120
Endl-John	49	49	49	49
Erie	43¼	43½	40⅜	40⅝
Erie 1er priv.	63¼	63⅝	62⅜	63⅜
Fam. Play.	61⅜	64½	64¼	64½
Freeport Texas	46¼	47⅝	46¼	47⅜
Gen. Asphalt	52⅝	54	52	54½
Gen. Cigar	48	49½	48	49½
Gen. Electric	74⅜	77½	74⅛	76⅞
Gen. Motors	45	46¾	44½	46½
Gen. Ry. Sig.				
XD 1¼ %	87	87	86⅝	86⅝
Gil. Razor	83⅜	82⅝	81⅞	82⅞
Goodrich B. F.	35⅝	36¾	35⅛	36⅛
Goodyear Tire	77	80	77	80
Granby Min.	28½	28⅝	28⅛	28⅛
Gt. Nor. priv.	86⅛	86⅞	86⅛	86⅜
Gt. West. Su.	23⅞	24¼	23⅞	24
Gulf St. Stl.	43¼	43¼	42¾	43⅜
Houston O.	90⅛	98¾	90⅛	98
Hudson Mt.	38⅜	39⅝	37¼	38⅛
Ind. Oil	23¾	23¾	23	23¾
Inspir. Cop.	18	18	18	18
Int. Com. Eng.	6¼	7⅛	6¼	7¼
Int. Harv.	87¼	93¾	87⅜	93¾
Int. Mer. Mar.	21⅞	23	21⅞	22
Int. Nickel	27⅛	27¾	25⅞	27
Int. Paper	23½	24¼	23⅜	24¼
Int. Tel. & Tel.	63¼	68⅛	63	67⅞
J. Kayser	37¼	38	37⅛	38
Kelsey Hayes W.	30¼	30¾	30	30⅜
Kenicot Cp.	44⅛	45⅝	44¼	45⅝
Kraft Cheese	51¾	52⅝	51⅜	52⅜
Leg. Myers "B"	98¼	100⅜	98	100⅜
Lehigh Val.	71¼	71¼	71¼	71¼
Ludlum Steel	29¾	30	29¾	30
Mack Trk	67⅞	68	66⅜	68
Miami Cop.	20	20¼	19½	19½
Midcont. Pete	26⅛	26⅞	26	26¾
M. K. & T.	42⅜	44⅛	42¼	42¾
M. K. & T. pr.	104¼	106⅜	104¼	104⅜
Mo. Pacific	76	76	76	76
Mo. Pac. priv.	128¼	128¼	128¼	128¼
Mont. Ward	40½	42	40	40½
Mullins Body	15½	16⅛	15	15
Nash Mot	37⅝	38½	37⅝	38¼
Nat. Biscuit	84½	86½	84¼	86½
Nat. Cash Reg	56¾	57¾	55	57½
Nat. Lead	142½	142½	142½	142½
N.Y. Cent.	166¼	168	165½	168
N.Y., N.H. & H.	109¾	110¼	108½	110½
Nor. & West.	232¾	232¾	231	232
Nor. Amer.	112¾	116⅝	110¼	116½
Nor. Pacific	76⅜	78⅝	76⅜	78⅛
Gwene Bottle.	50	50	50	50
Otis Elevator	68	68¾	67¼	68⅜
Pan. Am. Pete	58	58	58	58
Pan. Am. Pete B	58½	60¼	58¼	60¼
Penn. R.R.	74⅜	74½	74	74½
Pere Marq.	131	131	131	131
Phillips P.	32⅝	34⅞	33⅝	34⅝
Pierce-Ar.	25⅜	25⅝	25⅜	25⅝
Pressed Steel	8⅛	8½	8	8⅜
P.S.C.N.J.	102¾	107	102	106⅞
Pullman	71½	71½	70½	70⅝
Punta Aleg. Sug.	1½	1⅞	1½	1⅝
Pure Oil	22¼	22¼	22	22¼
Radio Corp.	40⅛	42⅜	38⅜	42⅛
Reading	112	112½	111¼	111½
Remington R.	30⅛	32	30⅛	31⅝
Steel Corp.	52	53	52	53
Roy. Dutch	51⅜	51⅜	51¼	51⅜
Savage Arms.	24⅜	24⅜	24⅜	24⅜
Schulte	8¼	8½	8¼	8½
Sears Roebuck	79½	80⅜	79¼	80⅛
St. L. S. F.	104½	104½	104½	104½
Shell U. Oil	20	20⅛	20	20⅛
Shuns Pete	23½	23½	23¼	23½
Simmons Co.	31¼	32	30⅞	32
Sinel. Con.	25⅝	27	25½	27
Skelly Oil	33⅜	33½	33⅜	33⅜
South C. Edison	62⅞	63½	60⅝	63
South. Pac.	117	118½	117	118½
South. R.R.	105	106⅝	105	106⅝
St. L. S. W.	64	66½	64	66½
Stan. Gas & El.	106⅜	109½	106½	109½
S.O. Cal.	65	66½	64⅝	66½
S.O. N.J.	72½	74⅞	72¾	74¾
S.O. N.Y.	33	34	32¾	34
Stewart-Warner	27½	28⅛	27⅜	28
Studebaker	21½	22⅜	21	21½
Tenn. Copper	13½	13⅝	13	13
Tex. Co.	54⅜	54⅝	53½	54⅜
Tex. Gulf Sulph.	56½	56⅝	55¼	56⅜
Tim. Rol. B.	64½	66½	64¼	66½
Tob. Prod.	4½	4½	4¼	4½
Tens Cont Oil	18⅝	18½	18	18¼
Union Bag & P.	13	13	13	13
Union Carbide	76	78⅞	75½	77⅝
Union Pac.	229½	228	229½	222
United Fruit	88	89	87¼	89
U. S. C. I. P.	30½	32⅜	30½	32⅜
U.S. R'by & Imp	61⅜	61⅜	59¼	59⅝
U. S. Rubber	31½	32⅜	30½	32⅜
U.S. R'ber 1er p.	25⅜	26⅜	25½	26⅜
U. S. Steel	162	165⅝	161½	165⅝
Ut. Power Light	36	38	35⅝	38
Vanadium Corp.	91	98¼	89¾	97⅜
West. Airbrake	40	40⅝	40	40
West. Mfg.	163	164	156½	162⅝
Weston Elec.	35½	36	35½	36
White Motors.	34	34	33⅜	33⅜
Willys-Overl.	6⅜	7¼	6⅜	6⅝
Woolworth.	59¾	60⅜	59½	60⅜
Wor. Pump Co.	138½	152	138¼	150
Yale & Towne xd 1%	51	51	51	51
Yellow Cab.	21⅝	24⅞	21½	24⅞

Bourse de Montréal

Cours fournis par la maison L.-G. Beaubien et Cie., 84 Notre-Dame ouest.

DE 12.30 A 3 P.M.

Abitibi—100 à 29¾, 25 à 29¾.
Agnew Surpass Shoe—25 à 10.
Asbestos pfd—1 à 4.
B. C. Packers—25 à 6, 25 à 6, 25 à 6.
Bell Telephone—1 à 151¼, 3 à 151, 3 à 151.
B. C. Power—25 à 39½, 35 à 39½.
Brompton—50 à 27½, 25 à 27, 25 à 27, 25 à 27.
Brazilian—100 à 44¼; 100 à 44½; 300 à 44¼; 50 à 44⅜; 100 à 44; 100 à 43⅝; 200 à 43⅜; 25 à 43⅜; 25 à 43⅝; 25 à 43⅝; 250 à 44; 50 à 43⅜; 25 à 43⅜; 200 à 43⅞; 200 à 44; 50 à 44¼; 25 à 44½; 50 à 44⅜; 100 à 44½; 60 à 44⅜; 75 à 44½; 50 à 44⅜; 50 à 44½; 150 à 44⅜; 100 à 44⅝; 100 à 44¾; 25 à 44⅜; 25 à 44⅝; 25 à 44⅜; 50 à 44⅝; 100 à 45; 125 à 45; 25 à 45; 25 à 45; 75 à 44⅝; 25 à 44⅜; 25 à 44¼; 25 à 44⅜; 50 à 44⅝; 50 à 44¾; 50 à 44⅝; 50 à 44¾; 175 à 44⅞; 100 à 45; 75 à 44⅜; 100 à 44⅞; 300 à 44⅝; 25 à 44⅜; 25 à 44⅝; 25 à 44⅜; 60 à 44⅝; 100 à 44⅜; 225 à 44⅝; 175 à 45; 110 à 45; 900 à 45; 75 à 44⅞; 425 à 45⅛; 315 à 45¼; 50 à 45⅜; 135 à 45½; 25 à 45⅝; 100 à 45⅜; 300 à 45½; 45 à 45½; 45 à 45⅜; 40 à 45¼; 175 à 45½; 100 à 45½; 75 à 45½; 50 à 45¼; 50 à 45½; 25 à 45¼; 25 à 45½; 25 à 45¼; 150 à 45½; 50 à 45½; 125 à 45½; 25 à 45½; 60 à 45½; 35 à 45⅝; 25 à 45⅝; 30 à 45⅝; 125 à 45⅞; 195 à 45⅞; 50 à 45⅝; 25 à 45¾; 30 à 45⅞; 125 à 45⅞; 100 à 45¾; 500 à 46; 600 à 46; 75 à 45⅞; 40 à 45⅝; 100 à 45⅞; 140 à 46; 100 à 45⅞; 225 à 46; 50 à 45⅞; 50 à 46; 100 à 46; 50 à 46⅛; 100 à 46; 160 à 46¼; 20 à 46⅜; 50 à 46¼; 390 à 46⅛; 50 à 46⅜; 100 à 46½; Can. Car—45 à 21¾; 25 à 21½; 50 à 21⅜; 25 à 21½; 25 à 21¼; 25 à 21¼; 25 à 21¼; 100 à 21¼; 110 à 21¼; 39 à 21½; 50 à 21½; 25 à 22; 80 à 22.

Can. Car pfd.—100 à 26½; 35 à 26; 50 à 26; 15 à 26; 25 à 26½; 10 à 26½; 10 à 26¼.
Can. Cement—50 à 16; 200 à 15⅛.
Can. Cement pfd.—10 à 96½; 10 à 96.
Can. Gen. Electric pfd.—10 à 64.
Can. Ind. Alcohol—50 à 6⅝; 50 à 6¾.
Can. Wire, B.—25 à 32½.
Can. Pacific, nouv.—200 à 19¼; 50 à 19¼; 100 à 19¼; 100 à 19¼; 150 à 19¼.
Can. Power—1600 à 14; 45 à 14; 30 à 14; 50 à 14; 50 à 14¼; 70 à 14; 150 à 14; 25 à 14; 150 à 14; 105 à 14; 600 à 14; 25 à 14; 50 à 13¾; 35 à 13⅜; 50 à 14; 25 à 14⅛; 40 à 15.
Can. Steamship pfd—10 à 64.
Chas. Gurd—25 à 34; 45 à 34½; 50 à 34½; 25 à 34½; 25 à 34½; 25 à 34½; 25 à 35; 50 à 36.
Cockshut Plow—25 à 18; 50 à 17½.
Cons. Smelters, droits—100 à 0.60.
Cons. Smetlers—135 à 215; 50 à 215; 100 à 215.
Dom. Bridge — 100 à 58, 25 à 58, 25 à 58, 100 à 58, 50 à 58, 50 à 58½, 120 à 58¼, 40 à 58¼, 85 à 59, 60 à 60.
Dom. Steel Pfd. — 45 à 40½.
Fraser — 25 à 12.
General Steel Wares—50 à 10, 50 à 10.
Hamilton Bridge — 25 à 26, 30 à 26, 60 à 26.
Hamilton Bridge Pfd. — 30 à 90.
Int. Power — 65 à 15.
Int. Power Pfd. — 10 à 90.
Int. Nickel—25 à 25⅞, 75 à 25¾, 50 à 25⅞, 50 à 25¾, 75 à 25⅞, 50 à 25¾, 310 à 25½, 200 à 25½, 200 à 25⅜, 25 à 25⅛, 75 à 25½, 375 à 25½, 425 à 25⅜, 125 à 25⅜, 100 à 25¼, 25 à 25⅜, 300 à 25¼, 100 à 25¼, 25 à 25⅜, 50 à 25¾, 35 à 25½, 200 à 25¼, 100 à 25⅜, 385 à 25, 75 à 25⅛, 400 à 25¼, 25 à 25⅛, 100 à 25⅛, 150 à 25¼, 25 à 25⅛, 275 à 25¼, 100 à 25⅛, 50 à 25¼, 675 à 25⅜, 200 à 25, 375 à 25, 525 à 25, 300 à 25⅛, 100 à 25⅛, 100 à 25, 355 à 25, 1050 à 25, 525 à 25, 125 à 25¼, 225 à 25, 25 à 25, 325 à 25, 500 à 25⅛, 25 à 25⅜, 50 à 25⅜, 25 à 25⅜, 50 à 25¼, 50 à 25¼, 25 à 25⅜, 25 à 25⅛, 25 à 25⅜, 100 à 25⅜, 150 à 25⅜, 50 à 25⅜, 100 à 25⅜, 100 à 25⅜, 150 à 25⅜, 100 à 25⅜, 200 à 25⅜, 200 à 25⅜, 450 à 25½, 115 à 25½, 100 à 25⅜, 125 à 25⅜, 500 à 26; 235 à 26; 255 à 26; 185 à 26, 30 à 26; 100 à 26; 120 300 à 26, 350 à 26, 600 à 26; 500 à 26; 500 à 26; 25 à 26; 25 à 26¼; 25 à 26¼; 50 à 26¼; 175 à 26¼; 100 à 26¼; 100 à 26¼; 25 à 26¼; 25 à 26¼; 100 à 26¼; 150 à 26¼; 25 à 26¼; 100 à 26¼; 200 à 26¾; 25 à 26¾; 100 à 26¾; 475 à 27; 200 à 26¾; 300 à 27, 10 @ 27, 25 à 26¾; 100 à 27; 75 à 26¾; 125 à 27, 25 à 27, 25 à 26¾; 50 à 26¾; 50 à 26¾; 50 à 26¾; 150 à 26¾; 25 à 26¾; 75 à 26¾; 450 à 26¾; 50 à 26¾; 275 à 26¾; 25 à 26¾; 50 à 26¾; 190 à 26¾; 25 à 27; 25 à 27; 50 à 26¾; 325 à 26¾; 50 à 27; 50 à 27; 725 à 27; 400 à 27; 150 à 27; 50 à 27¼; 600 à 27¼; 25 à 27¼; 50 à 27¼; 25 à 27¼; 25 à 27¼; 25 à 27¼; 500 à 27¼; 500 à 27¾; 200 à 27¼; 100 à 27¼; 100 à 27¼; 225 à 27¼; 200 à 27¼; 1350 à 27½; 275 à 27½; 325 à 27½; 400 à 27⅝; 650 à 27½; 50 à 27½; 50 à 27½; 100 à 27⅝; 50 à 27⅝; 50 à 27⅝.

Massey Harris — 50 à 33; 125 à 33; 25 à 33; 25 à 33; 50 à 34.
Lindsay — 25 à 20.
McColl Frontenac — 30 à 24½; 225 à 24½; 50 à 24½; 30 à 24½; 25 à 25; 100 à 25; 200 à 25; 150 à 25; 300 à 25.
Mont. Power — 75 à 59⅜; 50 à 59¾; 50 à 59¾; 75 à 59⅝; 50 à 59¾; 25 à 59¾; 100 à 59⅝; 25 à 59¾; 50 à 60; 50 à 60; 116 à 60¼; 80 à 61.
Mont. Power Droits — 100 à 85; 20 à 85; 116 à 85; 100 à 85; 50 à 85; 90 à 90; 50 à 90; 100 à 85; 50 à 85; 200 à 85; 100 à 90; 80 à 90; 195 à 85; 195 à 85; 100 à 90; 50 à 90; 80 à 90; 180 à 90; 425 à 90; 851 à 95; 658 à 85; 180 à 85; 34 à 90; 242 à 90; 100 à 90; 200 à 90; 85 à 85; 100 à 85; 94 à 85; 740 à 90; 135 à 90; 34 à 90; 62 à 90; 1280 à 90; 116 à 90; 2490 à 90; 2718 à 90; 619 à 90; 120 à 95; 260 à 95; 1005 à 95; 722 à 90; 105 à 90.
Nat. Steel Car — 25 à 60¼, 25 à 60¼, 25 à 60, 100 à 61, 90 à 61.
Nat. Breweries — 90 à 31, 50 à 31, 50 à 31, 100 à 31, 125 à 31, 25 à 31, 25 à 31, 45 à 31, 25 à 31¼, 50 à 31¼, 25 à 31¼, 150 à 32, 85 à 32, 50 à 32¼, 25 à 32¼, 30 à 32½, 200 à 32½, 50 à 32¾, 50 à 33, 25 à 33, 35 à 33, 100 à 33¾, 25 à 33, 25 à 33, 25 à 33, 70 à 33¾; 5 à 28¾; 25 à 29¼; 19 à 29¾; 20 à 29¼; 10 à 29½; 25 à 29¾; 10 à 29½; 5 à 29½; 10 à 29¾.
Int. Petroleum—125 à 19½; 75 à 19⅝; 10 à 19½; 50 à 19½; 100 à 19½; 100 à 19⅝; 50 à 19¾; 35 à 19¾; 25 à 19¾; 25 à 19½; 5 à 19¾; 25 à 19¾; 5 à 19⅞.
Imp. Tobacco — 150 à 9¾, 30 à 9⅞, 20 à 10.
Robert Mitchell — 30 à 25, 45 à 25.
Southern Can. Power Pfd — 5 à 106¼, 3 à 106¼.
Can. Malting — 10 à 19, 40 à 19¼, 10 à 20, 10 à 20¼, 10 à 19.
Lake Superior — 35 à 9, 25 à 9¼, 25 à 10.
Perfect. Glass — 20 à 1¼.

MINES

Abana — 100 à 70; 40 à 68.
Big Missouri — 50 à 53; 550 à 52; 65 à 51.
Noranda — 10 à 25½; 5 à 25½; 20 à 25½; 10 à 25⅝; 15 à 25⅝; 25 à 25.60; 25 à 25½; 5 à 25⅜; 25 à 25½; 30 à 25½; 20 à 25½; 10 à 25⅝; 25 à 25½; 25 à 25⅜; 100 à 25⅜; 10 à 25⅜; 25 à 25⅜; 20 à 25⅜; 10 à 26; 20 à 26; 25 à 26; 25 à 26; 50 à 26; 25 à 26; 50 à 26; 75 à 26; 15 à 26; 10 à 26; 2 à 27; 1 à 27.
Sherritt Gordon — 10 à 200; 5 à 200.
Siscoe — 100 à 36; 200 à 39; 25 à 30; 2500 à 30; 100 à 30.
Dalhousie — 25 à 1.15; 225 à 1.20; 200 à 1.20.
Wainwell — 50 à 10.

COURS DE FERMETURE

	Offre	Dem.
Abitibi Power and Paper	29	29½
Abitibi P. and Pap. Pfd 6%	79	81½
Agnew-Surpass Shoe Stores	9	10
Alberta Pacific Grain	—	10
Alberta Pacific Grain Pfd.	—	80
Asbestos Corp.	1¼	1½
Asbestos Corp. Pfd.	4	—
Atlantic Sugar	6	—
Atlantic Sugar Pfd.	42	—
Bathurst P. and Pap. "A"	8½	9
Bawly N. Grain Co. Ltd.	—	20
Bawif N. Grain Co. Ltd. Pfd.	—	80
Bell Telephone	151	—
B. C. Packers Ltd	6	—
Brazilian T. L. & P.	46¾	46⅞
Brit. Emp. Steel Corp.	1½	2½
Brit. Emp. Cu. 1st pfd 7%	—	31
Brit. Emp. Cu. 2nd pfd 7%	4⅝	5
Brit. Col. Power Corp. A	39½	40
Brit. Col. Power Corp. B	—	20
Brompton Paper	27	27¼
Brück Silk Mills Ltd	—	29½
Building Products A	—	25
Calgary Power	150	—
Calgary Power (droits)	15¼	15½
Can. Cement Co.	—	96
Can. Forgings Class "A"	—	16
Can. Forgings Class "B"	—	16
Can. Gyp. & Alabastine.	22	22½
Can. Iron Foundries.	67	—
Can. North. Power Corp.	30	30½
Can. Power & Paper Corp.	14⅜	15¼
Can. Steamship.	16½	—
Can. Steamship Pfd.	—	64½
Can. W. & Cable Class "A"	80	—
Can. W. & Cable Class "B"	33½	35
Canadian Brewing	—	8½
Can. Bronze Co. Ltd	42	44
Can. Bronze Co. Ltd pfd	110	—
Can. Car & Foundry	22	22½
Can. Car & Found. pfd	26	26½
Can. Converters	—	65
Can. Cottons pfd	—	89
Can. Fairbanks pfd	83	—
Can. General Electric	—	415
Can. General Electric pfd	64	—
Can. Hydro-Electric pfd	90	90½
Can. Industrial Alcohol	6¾	7
Can. Ind. Alcohol Class B	5¾	6
Can. Locomotive	—	20
Can. Locomotive pfd	61	70
Can. Pacific Railway	194	—
Can. Pac. Rail. new	49	49¼
Cockshutt Plow Co. Ltd	18	—
Con. Mining & Smelting	215	215½
Con. Min. & Smel. droits	60	70
Detroit United Railway	—	0.45
Dom. Bridge	60	60¼
Dom. Glass	110	—
Dom. Glass pfd.	120	—
Dom. Iron pfd.	30½	—
Dom. Steel Corp. pfd.	37½	43½
Dom. Steel Coal "B"	10	10¾
Dom. Textile	65	68
Dom. Textile pfd.	118	—
Donnacona Paper Co. Ltd	22	22½
Dryden	8	9
East Kootenay Power	23	23½
Enamel & Heating Prod.	16	17½
F. Players Can. Corp.	—	53
F. Players Can. Voting T.	—	54
Foreign Power	30	30½
Found. of Canada	—	13
Fraser Companies Ltd.	11	12
General Steel Wares Ltd.	10	10¾
Goodyear Tire Pfd.	106½	—
Gurd, Charles & Co.	35¾	36
Gurd, Charles & Co. pfd	—	110
Hamilton Bridge Co. Ltd.	26	28½
Hamilton B. Co. Ltd. pfd	90	93
Holt, Renfrew Ltd.	—	105
Holt, Renfrew Ltd. pfd.	—	9.95
Hollinger Gold Mines	610	—
Howard Smith Paper Mills	—	10
Howard S. P. Mills 6% pfd.	—	82
Hillcrest Collieries	—	90
International Electric	42	43½
Int. Nickel of Canada	27⅝	27¾
Int. Paper & Power Pfd 7%	—	79½
International Power Co.	—	55
International Power Co. Pfd	89	90
Jamaica Public Service	42	48
Lake of the Woods	40	—
Lindsay Co.	20	21
Lindsay Co. Pfd.	—	40
MacKinnon S. C. L'td pfd 7%	—	99
Massey-Harris	33¾	34
Mexican L. H. & Power	—	80
Mitchel, J. S.	40½	—
Mitchell J. S. Pfd.	104	—
Mont. Cottons Pfd.	—	100
Mont. L. H. & Power	61	62
Mont. L. H. & P. (droits)	0.95	1.00
Loan & Mortgage	—	49
Telegraph	52	54
Tramways	—	175
National Breweries	32¾	32⅞
National Breweries Pfd.	—	31
National Brick pfd	24	—
National Steel Car Corp.	63	—
Niagara Wire Weaving	20	24
Niagara Wire Weaving pfd.	41¼	45
Nor. Mex. P. and Dev.	—	73
Nor. Mex. P. and D. pfd.	80	—
Ogilvie Milling	375	390
Ogilvie Milling pfd.	125	—
Ontario Steel Products	18	20
Ontario Steel Prod. pfd.	—	105
Ottawa L. H. and Power	100	—
Ottawa L. H. and P. pfd.	104	—
Ottawa Traction	30	—
Penmans Ltd. pfd.	101	—
Port Alf. P. & P. Corp. pfd.	—	80
Power Corp. of Canada	78	—
Price Bros.	70	72
Price Bros. pfd.	107	107¼
Quebec Power	59	60
Shawinigan	71⅞	72
Shedwin Williams	35	36
Simon H. & Sons, Ltd.	32½	35
Simpsons, Limited Class A	50	55
Simpsons, Limited Class B	35	37½
Simpsons, Limited priv.	95	—
Southern Can. Power	—	32
Steel Co. of Canada	45	46
St. Lawrence Flour Mills	27½	28
St. Lawr. Flour Mills pfd.	86	—
St. Lawrence Paper Mills	7½	7⅝
St. Lawr. Paper Mills pfd.	71	71½
St. Maurice Valley pfd.	83	84
Tuckett Tobacco	273	—
Tuckett Tobacco pfd.	116	125
Twin City	14½	16
Vlau Biscuit	12	14
Vlau Biscuit	—	82
Wabasso Cotton	—	35
Western Grocers Ltd.	18	19
Western Grocers Ltd. pfd.	—	62
Windsor Hotel	—	74
" pfd.	—	81
Winnipeg Electric	44	—
" pfd.	101¼	103
Woods Mfg.	—	25
" pfd.	—	70

BANQUES

Canadienne	172½	173¾
Commerce	250	255
Montréal	201½	204
Nova Scotia	XR 320	325
Royal	—	301

M. Melbourne-M. Tait est décédé ce matin

M. Melbourne Magill Tait, directeur et secrétaire de l'Imperial Tobacco Company, 10, rue Summerside, est décédé ce matin, à l'âge de 47 ans, à la suite d'une grave intervention chirurgicale.

Il était le fils de Sir Melbourne Tait et avait reçu son éducation au collège Bishop de Lennoxville. Il débutait dans les affaires à la Banque Canadienne du Commerce, et en 1901, entrait à l'emploi de l'Imperial Tobacco Company, dont il était devenu un directeur en 1921 et le secrétaire-trésorier en 1928.

Il laisse pour pleurer sa perte son épouse, née Marjorie Rott Garland; sa mère, Lady Tait; trois frères, Sir Thomas Tait, de Montréal, Reginald, de Oliver, C. B. et Harry de Minneapolis; deux soeurs, Mmes George O'Hara, d'Ottawa et Harold Hampson, de Montréal.

Il avait servi dans le corps expéditionnaire canadien pendant la guerre.

EN CINQ LIGNES

(Service de l'"United Press", spécial à la "Presse".)

Londres, 10. — Une dépêche de Pelping mande que la ville de Tsinan-Fu est tombée aux mains des armées du Nord. C'était l'un des principaux objectifs.

AMPUTATION

Shanghai, 10. — Le général Chiang Kai-Shek, chef du gouvernement national de la Chine, devra subir l'amputation du bras gauche, récemment blessé par une balle.

DECOUVERTE

Paris, 10. — Un avion français a été le premier à survoler le mystérieux village de Smara, où jamais homme blanc ne pénétra, sur le Rio del Oro, en Afrique occidentale.

Mlle BASTIE TENTE D'ETABLIR UN AUTRE RECORD DANS LES AIRS

Le Bourget, France, 10 — Mlle Maryse Bastie, une jeune brunette de 26 ans, est dans les airs depuis 8 h. 18 hier soir. Elle tente d'établir un nouveau record d'endurance en avion, et de reprendre le titre que lui a fait perdre la jeune Russe Lena Bernstein. Celle-ci a établi un record mondial de 35 heures, 46 minutes et 55 secondes

Spectacles & Concerts

Warner Baxter dans son rôle favori, au Loew's

CE n'est certainement pas par l'originalité de son intrigue ou la vigueur de ses détails que le film "Arizona Kid" intéressera les spectateurs, au Loew's. Ce sera peut-être la prononciation assez mexicaine de Warner Baxter et les photographies documentaires du désert de l'Arizona qui lui donneront quelque intérêt. On ne saurait nier non plus que Mona Maris a un joli minois espagnol... un peu Hollywood, que Carol Lombard est jolie mais insignifiante, et qu'enfin il y a dans le film force coups de pistolet, de nombreuses cavalcades, une mine d'or connue du héros seulement, un shérif qui est le meilleur homme de la terre, une taverne comme les Américains aiment à les voir dans les films, enfin cette atmosphère d'un bon film "western" qui a quelques prétentions. Pour le reste, c'est assez simple. Baxter casse l'anglais d'une façon qui n'est plus un tour de force, et comme il est joli garçon et bon acteur voilà que l'on se prend à aimer son rôle de bandit. Cela n'est rien de bien neuf, mais comme le joyeux bandit fait le bonheur de tout le monde on serait mal venu de ne pas se raconter du pot-pourri cinégraphique de "The Arizona Kid".

Un numéro de danse au vaudeville américain n'a parfois de bien nouveau que sa présentation. Ruloff et Elton savaient cela, aussi leur acte est-il drôle parce qu'ils ont imaginé de nous faire assister à une répétition. Les erreurs faites à dessein mettent une touche fort rigolote à l'ensemble. Bedini et Howard pourraient encore améliorer leurs numéros. Il y a du bon et du mauvais. Les scènes comiques sont bien... le reste quelque peu pleurnichard! Jue Fong, un ténor chinois, enlève de l'intérêt à son acte en nous chantant le trio "On the Road to Mandalay", "My Wild Irish Rose" et "Roses of Picardy". Ne pourrait-on pas faire un petit effort pour trouver autre chose?

Hall et Symonds sont fort drôles. Le premier imite Rudy Vallée, à l'adresse duquel il fait une farce peu drôle, et Symonds imite Al Jolson avec moins de bonheur que son camarade. Ed Sheriff et ses camarades ont un numéro de voltige intéressant. De courts sujets cinégraphiques complètent le programme.

Concert très goûté hier à Notre-Dame

LE concert donné hier soir en l'église Notre-Dame par les Chanteurs de Notre-Dame, sous la ferme direction de M. Guillaume Dupuis, avec à l'orgue M. B.-E. Poirier, a obtenu le grand succès qu'on avait prévu.

Le programme était varié et comportait plusieurs œuvres d'un intérêt exceptionnel. Les solistes, MM. Emile Gour, J.-M. Marnan, R. Millier, P. Mireault et Hercule Lavoie, se distinguèrent tous.

M. B.-E. Poirier fit sa bonne part en exécutant trois pièces où il manifesta à nouveau tout son talent.

L. E. le vicomte et lady Willingdon au Princess

Son Excellence le gouverneur-général du Canada et lady Willingdon assisteront ce soir, en compagnie de leur suite, à la représentation de 8 h. 15 de "Journey's End", au cinéma Princess.

Hier soir le régiment des Royal Highlanders assistait en bloc à la présentation du film saisissant de l'œuvre de guerre de R.-C. Sherriff. Demain soir, ce sera au tour des Grenadier Guards, qui se rendront au Princess sous le commandement du colonel Cowie.

Cela démontre bien l'intérêt extraordinaire qu'offre le film adapté de cette œuvre puissante, qui connaît déjà sur la scène une telle faveur.

Audition réussie

JEUDI soir dernier, a eu lieu, à la salle de l'Assistance publique, l'audition des élèves de Mlle Asselin et de Mlle Allard.

Aux points de vue chant et piano, cette audition fut vraiment réussie.

Ont pris part au concert pour la partie vocale: Mlles L. Massé, A. Bastien, Es Geoffroy, V. Charland, A. Mariseau, G. Carli, C. Langlois, A. Beauchamp, C. Rousseau, R. Carli; et pour la partie piano: Mlles M. Gascon, J. Gascon, C. Labroussodière, T. Gascon, H. Labroussodière, C. Comeau, F. Labroussodière, C. Schambier, C. Héroux, J. Bonin, M. Cusson, et Robert Dwyer.

VILLEGIATURE ADIRONDACKS

ADIRONDACKS
HOTEL WINDSOR
Elizabethtown, N.Y., Mts. Adirondack
Sur la route internationale No 9, de Montréal. Renommé pour son excellente cuisine et ses bons lits. Prix fortement réduits durant juin. L.-E. PARENT.
6,9,10,11,12,13,16,17,18,19,20,23,24 V

VILLEGIATURE, QUEBEC

MAISON DE PENSION
Pension Plouffe de première classe avec chaloupes, au Petit Lac Long, à Ste-Agathe des Monts, avec bons lacs pour la pêche. Prix modérés.

SALON LONGPRE
1962 PAPINEAU (coin Ontario)
Ouverture du "Grill" et Souper Dansant
Tous les soirs de 8 p.m. à la fermeture.
avec les
MONTREAL MELODY GIRLS
ORCHESTRA REG'D
Atmosphère agréable, parquet de première classe pour la danse.
Service courtois et distingué
BIERE et VINS de CHOIX
196-m,V,m,E

HOTEL UNITED SERVICE THE "400" PROVINCE OF QUEBEC Inc.
Partout dans le Québec
Où que vous alliez dans l'historique vieille province de Québec d'agréables surprises vous sont réservées. Vous n'avez qu'à arrêter à un des hôtels "400" pour jouir du summum de confort. Rien n'y laisse à désirer aux points de vue service, cuisine et commodités.
Il ne s'agit pas d'une expérimentation mais de la modernisation d'excellents hôtels établis depuis longtemps, sans majoration de prix.
Pour renseignements
United Hotel Service
of the Province of Que., Inc.,
Square Dominion (Nord), Montréal.

La revue du Matou Botté plus amusante que jamais

IL pleut sur toute la ville, mais le Matou Botté est bien à l'abri. Il se moque de la température, qui ne peut assombrir sa franche gaieté et son esprit ironique.

L'inséparable trio Paul Max, Vivez et P.-E. Corbeil, infatigables comme toujours, s'ingénie à dénicher toutes sortes de nouveautés. S'ils ont gardé la revuette de la semaine dernière au programme, ce ne fut que pour y ajouter des numéros spéciaux marqués au coin de la bonne humeur.

Et puis il y a Lucile Turner. La figure éclairée d'un sourire inaltérable, la fine petite vedette annonce à tous qu'elle n'est pas du tout si mal que ça!" Elle semble chez elle au Matou Botté, et la joie avec laquelle elle remplit ses fonctions de chanteuse-vedette-danseuse-boute-en-train crée tout de suite une animation particulière.

Vivez en veut décidément à la guerre... aussi faut-il l'entendre faire l'éloge des problématiques Etats-Unis d'Europe, et terminer par un couplet à sa manière. Max apporte à la revue sa contribution d'"Américain puritano-antiprohibitionniste", et Corbeil celle de son chauffeur de taxi, mathématicien émérite.

Cette revuette du Matou Botté (elle est de Vivez), "n'est pas mal du tout", comme dit le refrain de Lucile; c'est à voir.

Cependant le français perd peu à peu de ses droits au Matou Botté. Les Américains, ses touristes dira-t-on! Excellente raison encore pour tenir mordicus au truffigale.

C'est cela qui est pour eux le "something different" qu'ils recherchent dans leurs pérégrinations. Des danseuses ils en verront partout mais ils ne retrouveront pas dans plusieurs villes de l'Amérique du Nord des gens qui parlent français et qui le parlent bien!

Hier soir, le Dr Gilles Amyot a fait retentir la salle des ses amusants refrains. Cette charmante visite du chansonnier fut très appréciée.

Le cirque! Ce mot magique réunit une foule immense

IL y a un an tout juste le cirque Ringling-Barnum venait planter ici les mâts de sa tente ambulante et, pour les traditionnels deux soirs, nous avions revu le défor poussiéreux des cirques.

Et voici qu'hier, ramené par le mois de juin, alors qu'une pluie fine tombe lamentablement sur la ville, un nouveau cirque voyageur, le Sells-Floto, a dressé ses bivouacs à l'intersection des rues Iberville et Masson. Sans conteste ce cirque nous apporte un bon programme avec tout son train de roulottes, ses cages de fauves, ses tonnes de pieux et de toiles, sa troupe. Toute la journée d'hier les badauds ont vu des hommes monter des tentes, dresser des mâts tirer des cordages, clouer des bancs... une invasion étrangère pacifique et laborieuse.

Il faut voir la grande tente. Elle se dresse dans le soir, entourée de guirlandes lumineuses qui dans la brume d'hier, faisaient peine à voir. Elle est précédée de portiques un peu trop richement décorés, et illuminés, qui ne trompent personne car on sait bien que pour pénétrer dans un cirque il faut trébucher sur un sol défoncé plein de pièges recouvert de paille. A l'intérieur on trouve plusieurs rangées de planches instables qui fléchissent en leur milieu.

Mais ce qui frappe tout de suite dans tout cela, c'est la grandeur; l'encheveêtement des pieux et des cordes est quelque chose d'inouï. Le spectacle commence.

Le cortège de présentation est conduit par Tom Mix, le fameux "cow-boy", qui fait briller désormais les rayons de sa gloire cinégraphique devant le public restreint d'un cirque et fait évoluer son rapide coursier sur une piste minuscule. Le pêle-mêle de cow-boys, de chameaux, d'éléphants, de clowns, d'acrobates et d'autres figurants garde tout son pittoresque. S'il est un endroit où la tradition est respectée c'est bien au cirque. Sur les trois pistes les chevaux dressés, les ours exécutent les tours de leur "métier". Tom Mix fait admirer son cheval fringant tandis que les trois DeKos et O'Neil exécutent des tours de voltige surprenants. Les spectateurs n'ont pas les yeux assez grands pour embrasser tout le spectacle. L'attention est morcelée, le rythme du spectacle est brisé par cette scène triple.

Signalons avec l'enthousiasme qu'il faut l'admirable numéro qu'exécutent 32 jeunes hommes et femmes sur des trapèzes, des anneaux et autres appareils fixés au sommet de la tente. Par leur alignement à une pareille hauteur, ces groupes réussissent à former une harmonie presque parfaite de gestes, de couleurs et d'audace. Cette frise aérienne, cette petite armée vertigineuse dessinent sous la forêt des câbles le plus beau tableau qu'on puisse voir au cirque (combien se sont souvenus de certaines scènes de cinéma, du film "Variety" par exemple) par la sûreté des mouvements, l'enchaînement des gestes, le déroulement parallèle d'acrobaties jumelles. Durant ce temps les clowns, par des facéties anciennes comme leur art, tentent avec succès de nous amuser. Les écuyères font évoluer une trentaine de chevaux, les équilibristes jouent avec la mort... Et voilà...

Câbles, tentes, poulies, pieux et planches, tout cela repartira bientôt plié, roulé, entassé sur des charriots aux roues basses, hissés sur des wagons. Les bêtes, sans voir les arbres, iront visiter d'autres villes, d'autres pays... jamais le leur. Les hommes qui habitent ces roulottes meublées comme des cabines de paquebot iront vers d'autres foules, installeront leur tente sur un autre terrain vague où en quelques heures l'édifice temporaire et énorme sera dressé. Une fois de plus la foule défilera, les chevaux sauteront, les trapézistes se balanceront. Puis on repartira. Toute la vie. Dans un an, nous qui avons vu le cirque hier soir, dès qu'à nouveau la grande tente de toile sortira de terre... nous y retournerons!

Record établi par ce film à New York

"All Quiet On The Western Front", le grand film Universal adapté du livre de guerre de Erich-Maria Remarque, connu en français sous le titre de "A l'Ouest Rien De Nouveau", a battu tous les records à New-York, où il est à l'affiche depuis déjà plusieurs semaines.

C'est que le film suit page à page le célèbre ouvrage de Remarque, en vertu même de l'accord conclu avec l'auteur lors de la cession de ses droits cinématographiques.

On verra cette superproduction—c'est le cas d'employer ce terme —au His Majesty's à partir du 21 du courant. On est à y établir une installation spéciale de projection sonore dans ce but.

L'interprétation du film comprend surtout des jeunes, entre autres Lew Ayres, que l'on a vu déjà aux côtés de Greta Garbo dans "The Kiss", ainsi que le vétéran de l'écran Louis Wolheim, qui y fait une composition mémorable. —(Communiqué.)

Au théâtre Arcade

"Les Enfants Martyrs", tel est le titre de la pièce dramatique qui tient l'affiche au théâtre Arcade. C'est une thèse contre les effets néfastes causés par le divorce, et M. Talbot, l'auteur, a su charpenter une série de scènes dramatiques et comiques qui intéressent au plus haut degré les habitués de la troupe Talbot-Eddy.

Les principaux rôles sont tenus par MM. Paul Dumaine, Paul Lefrançois, Henri Dauvilliers, Armand Leguet, A.-L. Talbot, H. Lachance, Mlle Simone de Varennes, Mme G. Laviolette et Mlle Germaine Lippé.

Au cinéma Amherst

Le amherst présentera, de demain à samedi, Janet Gaynor et C. Farrell dans "High Society Blues". Encore ces deux étoiles, les plus populaires de l'écran, ensemble dans un film d'amour sentimental, comme ils savent si bien en tourner. Les embarras conventionnels de la société y sont dépeints de la plus fine façon. Après avoir vu Janet Gaynor et Charles Farrell dans le "7e Ciel", il sera certainement agréable de les revoir nous montrant comment l'amour sait se moquer de l'entêtement des gens riches qui croient pouvoir tout acheter même le cœur humain. Des sujets courts complètent ce programme.

Au cinéma Empress

Bien que la version scénique de "Hit the Deck" ait eu l'un des plus grands succès jamais vus sur le Broadway, la version cinématographique qu'on présente au cinéma Empress, a une plus un plus grand attrait narratif. La base

LA SOUSCRIPTION A L'OPERETTE SE POURSUIT ENCORE

Sa saison terminée, la Société Canadienne d'Opérette se remet bravement à l'oeuvre pour assurer le succès de la prochaine. Elle nous promet un programme plus intéressant, une mise en scène encore mieux au point, une interprétation constamment en progrès.

Aidons-la à poursuivre son oeuvre hautement méritoire soit en souscrivant en sa faveur, soit en s'abonnant à la série des spectacles promis pour 1930-31.

La Société est à la base du théâtre français au Canada, et à ce titre, elle mérite l'appui unanime de notre population.

naval de San Diego sert de fond à l'oeuvre au lieu des habituels rideaux d'intérieur. "Hit the Deck" comporte plusieurs scènes en technicolor et comprend un choeur de 200 chanteurs et danseurs. Le film utilise trois décors gigantesques, les plus grands peut-être qu'on ait jamais construits: un village de dimensions ordinaires, une réplique du pont d'un cuirassé et un temple nègre.

Polly Walker, ancienne étoile des Follies, est en vedette avec Jack Oakie. Le reste de la troupe comprend: Marguerite Padula, chanteuse; Roger Gray et Franker Woods, de la troupe originale de New York; Ethel Clayton, qui revient à l'écran, Jane Clyde, Wallace MacDonald. Harry Sweet et plusieurs autres acteurs bien connus.

Mariage d'une fille de Tom Mix en Arizona

(Service de l'"United Press", spécial à la "Presse".)

Hollywood, 10. — Ruth-Jane Mix, 17 ans, fille de Tom Mix, acteur de films Western actuellement en tournée de cirque, s'est enfuie de chez sa mère, Mme Clive Stokes Mix, hier soir, pour aller épouser, à Yuma, dans l'Arizona, le jeune acteur Douglas Gilmore.

Mme Clive Stokes fut la première femme de Tom Mix, qui en a divorcé pour épouser Victoria Forde, dont il a une fille de sept ans, Thomasina.

Un projet de grands concerts populaires

New-York, 10. — Un projet est en marche pour donner dans les principales villes d'Amérique de grands concerts populaires, au moyen d'orchestres symphoniques qui seraient composés des instrumentistes mis à pied depuis l'avènement du film sonore.

Ce projet a été révélé hier par M. Jerry Shea, de Montréal, l'ancien directeur musical de la compagnie Klaw et Erlanger, qui est venu conférer ici avec un certain nombre de musiciens.

Pour ces concerts, on louerait de vastes salles dans les diverses villes du continent, et l'admission y serait aux plus bas prix. On songe aussi à former un circuit de troupes de comédie pour parcourir les grandes villes.

M. J.-A. Gauvin gagne un procès à Paris

Nous recevons de l'impresario J.-A. Gauvin, qui est actuellement à Paris, le cablogramme suivant:

"Ai gagné procès contre Marcel Carpentier, premier comique d'opérette, qui doit payer vingt-cinq mille francs pour rupture de contrat".

Au cinéma Français

Le programme double du Français consiste en deux grandes productions intitulées "Young Eagles", avec Charles (Buddy) Rogers, et "The Lady Lies" dont le premier rôle féminin est tenu par Claudette Colbert, la nouvelle partenaire de Maurice Chevalier.

"The Lady Lies" est un drame social, avec une forte intrigue. L'action nous introduit dans la haute société. Un avocat, devenu veuf, s'éprend d'une demoiselle qui n'est pas de son monde. Les enfants, poussés par la famille, intriguent pour empêcher leur père de l'épouser. Il s'agit de savoir si les considérations de la famille pèseront plus dans la balance que l'amour du père pour l'objet de ses rêves. Le principal personnage est incarné par Walter Huston, une étoile de la scène.

Dans "Young Eagles", nous retrouvons le héros de "Wings", Charles Rogers. Le sujet est tiré de la guerre. Un jeune aviateur est amoureux d'une espionne. Un aviateur ennemi (Paul Lukas) est le pivot de l'intrigue. L'action se passe à Paris et au front. Le rôle de la jeune fille est interprété par Jean Arthur. La partie vaudeville est particulièrement soignée.

A l'Outremont

La direction de l'Outremont présente d'abord le sympathique et talentueux Richard Dix dans un drame mystérieux intitulé "Seven Keys To Baldpate" et la jeune et jolie comédienne Dorothy Gulliver dans "Night Parade".

La critique ne tarit pas d'éloges sur ce drame si étrange et à la fois si romanesque, dont le dénouement est un immense éclat de rire, qu'est "Seven Keys To Baldpate". Il s'agit d'un jeune auteur qui fait le pari d'écrire un ouvrage en une nuit. Il s'enferme dans une maison dont on lui donne la clef—la seule qui existe... Mais comme le titre nous le dévoile, il y a "sept" clefs ... Alors les faits les plus étranges se succèdent avec une rapidité inouïe.

Le film "Night Parade", second film à l'affiche, raconte l'histoire de l'amour d'une jeune fille pour son père. "Ring my Finger", comédie parlée, est aussi au programme.

Un atterrissage forcé du contrôleur de l'aviation

(Du correspondant de la PRESSE)

Ottawa, 10. — M. J.-A. Wilson, contrôleur de l'aviation civile au Canada, le chef d'escadron J.-H. Tudhope, surintendant des routes aériennes et le lieutenant Dave Harding, de l'aéroport d'Ottawa, ont été victimes d'un accident d'avion à Port Hope, en se rendant à Brantford Ils furent surpris par une tempête et durent faire un atterrissage forcé Heureusement ils ne furent pas blessés et se rendirent à Toronto en auto

Des députés en voyage

Le Pas, 10.—Profitant du temps chaud qui s'est répandu dans l'ouest, un groupe de députés à la législature provinciale du Manitoba est parti pour le Fort Churchill, samedi, dans deux wagons spéciaux attelés au "Muskeg Limited". Au mille 329, les voyageurs seront rejoints par un autre groupe de députés qui voyagent par le lac Winnipeg et la rivière Nelson.

Après avoir passé une journée à Fort Churchill, les voyageurs reviendront à Le Pas et visiteront en cours de route Flin Flon, Cold Lake et Cranberry Portage.

Un avion venant vers Montréal est calciné

Colchester, Vt., 10—Un aéroplane se dirigeant d'Albany, N.Y., vers Montréal, a été entièrement brûlé ainsi que sa cargaison, dans une prairie près d'ici, hier, après que le pilote Otto Arne, d'Albany, N. Y., a été forcé d'atterrir brusquement à la suite d'une avarie. Arne n'a pas été blessé.

Assemblée conservatrice dans la division S.-Denis

Une assemblée des citoyens de toute la division Saint-Denis pour la cause conservatrice est convoquée pour demain soir, à 8 h. 30 p.m., dans la salle de l'Ecole Lemenais (ancienne Académie Saint-Paul) coin Beaubien et S.-Denis pour offrir la candidature à M. J.-C. Gauthier, pilote. L'assemblée sera publique, et nous comptons une présence nombreuse des dames.

Ottawa célébrera la Saint-Jean-Baptiste

(Du correspondant de la PRESSE)

Ottawa, 10. — A cause de la Fête-Dieu, le 22 courant et de la canonisation des Martyrs Canadiens, le 29, la Saint-Jean-Baptiste sera célébrée à Ottawa, cette année, le 24 juin même. La procession habituelle sera remplacée par un dîner-causerie au chateau Laurier. Il y aura messe solennelle à la Basilique et dans la soirée concert au Monument National.

Un nouveau record mondial d'altitude

Washington, D.C., 10.—Le bureau des "standards" de Washington a annoncé hier que le lieutenant Apollo Soucek, de la marine des Etats-Unis, avait établi un nouveau record mondial d'altitude. Soucek monta dans son avion à une altitude de 43,166 pieds, mercredi dernier.

Réunion conjointe des clubs Richmond et Saint-Antoine

Les clubs libéraux Richmond et Saint-Antoine ainsi que le club libéral des femmes de Saint-Antoine, tiendront une assemblée ajournée pour les électeurs libéraux de la division Saint-Antoine, mercredi prochain, à 8 h. 30 p.m., à la salle Saint-Joseph, 601 rue Saint-Martin. Le but de cette assemblée est de choisir un candidat libéral pour la prochaine élection.

M. A.-E. Fripp rentrera dans la vie politique

(Du correspondant de la PRESSE).

Ottawa, 10. — M. A.-E. Fripp a décidé d'être candidat à la convention conservatrice d'Ottawa la semaine prochaine. Il a siégé à Toronto pendant la législature de 1905 et à la Chambre des communes en 1911.

On mentionne le nom de M. L.-Frank Ahearn comme devant faire la lutte à Ottawa avec M. E.-R.-E. Chevrier dans l'intérêt du parti libéral.

Un 25e anniversaire est célébré à Doorn

Doorn, Hollande, 10. — L'ancien prince héritier d'Allemagne a célébré, hier, le vingt-cinquième anniversaire de son mariage au domicile de son père, l'ancien empereur Guillaume d'Allemagne. Le prince donna des représentations gratuites de cinéma aux habitants de Doorn, de même qu'un concert par un orchestre et un feu d'artifice.

Shawinigan n'aura pas de cinéma le dimanche

(Du correspondant de la PRESSE)

Shawinigan-Falls, 10. — Il y a quelques semaines, les propriétaires du théâtre Auditorium décidèrent de laisser leur établissement ouvert le dimanche, contrairement à la pratique suivie dans le passé. Cette décision donna lieu à des protestations. Le clergé fut le premier à élever la voix. La Ligue des anciens retraitants commença une campagne vigoureuse, et finalement les directeurs de notre cinéma décidèrent de fermer leurs portes, le dimanche.

Suggestion navale que fait l'Italie

Rome, 10. — Le gouvernement a publié une déclaration officielle, hier, dans laquelle il dit que l'Italie est toujours prête à annuler son programme naval pour l'année 1930, pourvu que la France fasse la même chose pour son programme de 1930, comme le ministre des affaires étrangères. Grandi, avait proposé à Genève en mai dernier.

Cinq générations

(Du correspondant de la PRESSE)

Ottawa, 10—Mme Henriette Bigras, d'Ottawa, âgée de 94 ans, est aujourd'hui grande-arrière-grand'mère, distinction qu'elle est la seule à posséder, à Ottawa, car rares sont ici les personnes qui comptent cinq générations dans leur famille. La fille de Mme Bigras (Mme J.-N. Bogras) est âgée de 70 ans; sa fille, Mme Emile Lalonde, a 40 ans ans, et la fille de cette dernière, Mme Donat Pelletier, âgée de 30 ans, est la mère d'un bébé de quelques semaines. Toute cette famille demeure à Ottawa.

Trois enfants, dont deux jumeaux, sont abandonnés

De bonne heure, ce matin, trois bébés âgée d'à peine un mois, dont deux semblent être des jumeaux, ont été abandonnés dans le nord de la ville. Tous les trois étaient vêtus de linge blanc et enveloppés dans des couvertures de laine. La première découverte a été faite à 5 heures 30, ce matin. En ouvrant sa porte, M. Edouard Rhéaume, 381 rue Saint-Zotique, a été surpris d'apercevoir un colis dans le portique. Sa surprise augmenta encore quand il constata que le colis contenait un beau petit garçon âgé d'un mois tout au plus. Il prévint le poste de police No 15, et le bébé fut confié à Mme Hébert, une des matrones de la police, aux quartiers généraux.

Les petits jumeaux abandonnés ont été découverts une heure et demie plus tard, M. Alphonse Labelle, 6558 rue Saint-Hubert, passait vers 7 heures vis-à-vis le No 6579 rue Saint-André, lorsqu'il entendit les vagissements des bébés sur le perron. Comme dans le cas précédent, les jumeaux étaient chaudement enveloppés; mais l'on n'a trouvé aucun objet ni aucun écrit pouvant aider à les identifier plus tard. Ils ont été confiés à la matrone de la police.

Une fête en l'honneur de l'échevin G. Demers



Le Dr Gaston Demers

Les citoyens du quartier S.-Jean-Baptiste ont organisé pour ce soir, à 8 heures, au marché S.-Jean-Baptiste, un concert boucane en l'honneur de leur échevin M. Gaston Demers. Il y aura chant, musique et divers autres amusements.

Parmi les personnes qui ont promis d'assister à cet événement on remarque Son Honneur le maire Camillien Houde, les membres du comité exécutif et plusieurs de nos échevins.

Cette fête sera présidée par le maire Houde. M. Alfred Rousseau et M. C.-H. Moineau.

Le comité d'organisation se compose de MM. J.-L. Albert Charbonneau, président, M. J.-L. Narcisse Lachapelle, secrétaire, M. Eug. Gaudry, trésorier; M. J.-O. Pineault, trésorier-adjoint; MM. Henri Vézina, C.-H. Beaudoin, C.-E. Beaudoin, J.-B. Lebel, L. Lanoix, J.-A. Rousseau, A. Meunier, J.-D. Camirand, J.-H. Laframboise, J. Lamoureux, J.-A. Tardif, Geo.-N. Pichet, A. Bérubé et A. Barck.

Tous les citoyens du quartier S.-Jean-Baptiste et leurs amis sont invités.

Robinson d'Ontario qui ont été secourus

Toronto, 10. — Le pilote Carl Crossley et l'observateur Gordon étaient récemment secourus, sur un lac entre Bisco et Chapleau, où ils avaient atterri forcément, mardi dernier. Ils vécurent quatre jours de maigres provisions de bouche et de truites qu'ils capturaient avec une ligne improvisée. Lorsqu'on les trouva, en fin de semaine, ils logeaient dans une hutte en bouleau qu'ils s'étaient eux-mêmes construite, dans leur île. C'est au moyen de signaux avec de la fumée qu'ils parvinrent à avertir un autre aviateur de leur présence sur le lac désert.

Notaires qui ont élu leurs délégués

(Du correspondant de la PRESSE)

Trois-Rivières, 10.—Les notaires de notre district se sont réunis au Palais de justice pour choisir leurs délégués à la Chambre des notaires de la province de Québec. Ont été élu: MM. J.-A. Trudel, L.-P. Mercier, A.-J.-O. Bergeron, J.-A. Ferron, Louiseville. Cette réunion se termina par une réception chez M. J.-A. Trudel.

L'hon. C.-C. Ballantyne a refusé la candidature

L'hon. C.-C. Ballantyne a encore refusé, hier, de se porter candidat conservateur, comme l'y avait invité l'Association conservatrice R.-B. Bennett.

Suicide du septième fils d'un septième fils

Saskatoon, Sask., 10. — Septième fils d'un septième fils, Francis Hurst, de D'Arcy, s'est suicidé en se jetant dans un puits sur sa ferme, hier. On croit qu'il était obsédé par la croyance que sa qualité de septième fils lui portait malchance. Hurst était âgé de 37 ans.

L'hon. E. Lapointe

(Du correspondant de la PRESSE)

Québec, 10. — L'hon. Ernest Lapointe est arrivé, hier soir, à Québec. L'hon Lucien Cannon, solliciteur général; l'hon. sénateur P.-J. Paradis, organisateur en chef des forces libérales; l'hon. Hector Laferté, ministre de la colonisation, l'ont salué à son arrivée.

L'hon. M. Lapointe vient à Québec pour mettre la dernière main à l'organisation de la campagne électorale qui s'ouvrira ici, le 19 juin.

Accident d'auto à Charny

(Du correspondant de la PRESSE)

Québec, 10. — Un des panneaux indiquant aux automobilistes l'arrêt à un passage à niveau du transcontinental, sur la route nationale, à Champigny, a été la cause d'un accident, hier. Quatre citoyens de Trois-Rivières en sont les victimes. Une dame Tremblay a été blessée assez gravement, lorsque l'automobile a capoté dans le fossé.

Un nouveau président

(Du correspondant de la PRESSE)

Québec, 10. — Les élections annuelles du conseil 446 des Chevaliers de Colomb ont eu lieu, hier soir, au nouveau local de l'ordre, chemin Sainte-Foye. M. J.-A. Nadeau, a été élu grand Chevalier, pour remplacer M. Patrick Mooney. Dans l'assistance, on remarquait la plupart des officiers du conseil.

Société Saint-Jean-Baptiste

Le comité régional du nord de la Société S.-Jean-Baptiste tiendra une assemblée, mercredi le 11 juin, à 8 h. 30 du soir, à la section S.-Arsène, rue Bélanger, près de Boyer. On y parlera de la fête du 24 juin.

Chez les Rotariens

Ce midi, les membres du club Rotary de Montréal prenaient leur déjeuner hebdomadaire dans une nouvelle succursale des Murray's Sandwich Shops, édifice University Tower. Toutes les recettes recueillis à l'occasion de cet événement iront aux oeuvres de charité ayant trait aux petits infirmes.

Notre influence au Mexique

L'influence canadienne au Mexique ne fait que croître chaque jour, il y a maintenant de nombreuses industries mexicaines qui sont les propriétés de Canadiens, déclarait le très rév. F.-W. Creighton, évêque de Mexico, de passage ici, se dirigeant vers l'Angleterre où il assistera à la conférence Lambeth.

En mémoire de Cornwallis

Halifax, 10. — Une statue de l'hon. Edward Cornwallis, fondateur de Halifax, va être érigée dans le parc du C. N. R., en face de la gare, a-t-il été annoncé hier. On a chargé M. Massey Rhind de sculpter cette statue qui sera dévoilée le 21 juin 1931, jour anniversaire de la ville.

Ce soir à l'Ecole technique

A l'Ecole technique, ce soir, à 8 heures, M. Augustin Frigon, présidera la distribution des prix et la collation des diplômes, ainsi que l'ouverture de l'exposition des travaux des élèves. Cette exposition restera ouverte jusqu'au 20 du courant, de 9 heures du matin à 9 h. 30 du soir.

Théâtre National
Cette semaine
"AU BORD D'LA PLAGE"
Par A. Peirie et
"PRIS AU PIEGE"
Par Lery
198-5 E

ELECTRA
GRAND PROGRAMME DOUBLE
INA CLAIRE dans
"THE AWFUL TRUTH" aussi
JOSEPH SCHILDKRAUT dans
"NIGHT RIDE"
COMEDIE ET AUTRES SUJETS

ROXY
2ième SEMAINE
LA PRINCESSE MARTYRE
avec Lucienne LEGRAND
Première fois en Canada
TITRES FRANÇAIS
198-5 E

IMPERIAL
"SHOW GIRL IN HOLLYWOOD"
— avec —
ALICE WHITE
JACK MULHALL
aussi un splendide programme de
VAUDEVILLE R-K-O
199-4 E

C'EST NATUREL MAIS BEAU
CLARA BOW
"True to the Navy"
Continu de 12 à 11 p.m.
Cinq représentations tous les jours
CAPITOL Entertainment

LOEW'S VAUDEVILLE
LE PLUS FAMEUX BANDIT DE LA FRONTIERE VOUS DEROBERA VOTRE COEUR.
WARNER BAXTER
"The Arizona Kid"
avec MONA MARIS
Sur la scène
JEAN BEDINI, HOWARD & Co
ET AUTRES
GRANDE VUE à 1.10, 4.03, 6.46, 9.39
VAUDEVILLE à 2.42, 5.35, 8.18
198—3 E

Le fonds de pension de la cité de Verdun

A une assemblée régulière du conseil municipal de la cité de Verdun tenue hier soir, on a adopté le règlement 218 en vertu duquel on pourvoit à la formation du fonds de pension pour les employés des services municipaux de la police et des incendies.

Une commission spéciale sera formée à cet effet, qui sera connue sous le nom de "Commission du Fonds de pension de la cité de Verdun," et sera composée de neuf membres, y compris le maire, le secrétaire-trésorier, le greffier de la cité, le directeur de la police, le directeur du service des incendies, deux échevins et deux représentants des services municipaux concernés.

Le fonds de pension sera constitué par une contribution annuelle, payable semi-annuellement, de $2,000 de la cité de Verdun, et une déduction de 5% sur tous les paiements faits aux employés municipaux intéressés. Les obligations de la cité commenceront le 1 juillet 1930.

M. J. Picard est réélu

(Du correspondant de la PRESSE).

Québec, 10. — M. Joseph Picard a été réélu, hier soir, pour la huitième fois, président de la commission scolaire catholique de Québec.

Chez les femmes d'affaires

Une assemblée générale sera tenue, demain soir, à la Fédération Nationale Saint-Jean-Baptiste, 853 Est, rue Sherbrooke, par les membres de l'Association des femmes d'affaires.

GAYETY
A L'AFFICHE
"Summer Stock"
Essaim de jolies filles
PRIX POPULAIRES
MATINEE 11c, 17c, 25c.
SOIREE 11c, 17c, 28c.
ENTREE RUE ST-URBAIN 199-4 E

PARC BELMONT CARTIERVILLE
Toujours l'endroit idéal d'amusements
La Piscine, sa grève et sa vogue
Aussi
Comédies gratis de l'écran
Attractions variées du Midway
L'orchestre de danse d'Eddy Duchêne
Transport régulier par tramways et trains du C.N.R. au terminus du tunnel.
198-5 E

PARC DOMINION
RUE NOTRE-DAME EST
Le plus grand parc d'amusements au Canada
100 attractions pour adultes et enfants — Nouveaux jeux — Nouvelles promenades — Musique en matinée et en soirée — Danse. Nous servons la bière.
198—5—E

PALACE
HOME OF THE PERFECT TALKIES
CONTINU DE 10.30 A.M. A 11 P.M.
Billets 10.30 a.m. à 12.30 p.m.—25c
La grande comédie du siècle!
WHEELER and WOOLSEY in CUCKOOS
Les deux boute-en-train du radio
Magnifique choeur, beau chant, couleurs éblouissantes

CONFEDERATION THEATRES
OUTREMONT
Dernières fois aujourd'hui
RICHARD DIX dans
"Seven Keys to Baldpate"
"The Night Parade"
avec une troupe d'étoiles
"BELLE OF THE NIGHT"
une revue musicale
Caricature chantée—Actualités
Autres attractions.
IMPRESS
Dernières fois aujourd'hui
"Hit the Deck"
avec Jack Oakie—Polly Walker
PAT ROONEY dans
"The Lovebirds"
"Tarzan the Tiger" No 10
Caricature chantée
ARTIER
Dernières fois aujourd'hui
William BOYD dans "Officer O'Brien"—"LIGHT FINGERS"
avec Dorothy Revier—"Tarzan The Tiger" No 13—Actualités
—Comédie entièrement parlée.
AISONNEUVE
Dernières fois aujourd'hui
"THE GRAND PARADE"
avec toute une troupe d'étoiles
—"THE PRIDE OF PAWNEE"
avec Tom Tyler—"Tarzan The Tiger" et autres.
OMINION
Dernières fois aujourd'hui
"THE BROADWAY ROOFER"
avec Sally O'Neill—Jack Egan
—"ROADHOUSE NIGHTS"
avec toute une troupe d'étoiles
—Comédie entièrement parlée et Actualités.

Théâtre ST-DENIS
2ème SEMAINE
Premier film français parlant
"LES TROIS MASQUES"
Prix populaires:
25c jusqu'à 6 h. 30. Soirée: 25 et 40 cts.
198-4 E

Continuous 12 A.M. to 11 P.M. PRINCESS SUPER TALKIES Bargain MATINEE 25
On applaudit frénétiquement
JOURNEY'S END
Version cinématographique entièrement parlée de la fameuse pièce de R. C. SHERRIFF. Prière de venir en matinée.

FRANÇAIS
59, Ste-Catherine Est. LAncaster 5513
Aujourd'hui—Programme double
FILM PARLANT
"The Lady Lies"
avec Walter Huston, Claudette Colbert, aussi
"Young Eagles"
avec Charles-Buddy Rogers, Jean Arthur
CE SOIR SOIREE VARIETES
Matinée, Balcon 15c, Orchestre 20c
Soirée, Balcon 20c, Orchestre 30c

ALEXANDRA
Coin St-Denis et Mt-Royal — BElair 3309
Aujourd'hui—Programme double
FILM PARLANT
"GOLD DIGGERS OF BROADWAY"
avec Vinnie Lightner, Vancy Wilfrid Pennington
aussi BOB STEEL dans
"LAUGHING AT DEATH"
Matinées 10c et 15c; Soirées 20c et 25c
198-2 E

STRAND (Ste-Catherine près Mansfield)
Aujourd'hui — Programme double — MONTE BLUE dans "From

RADIO

Les taux courants à la clôture du marché local, l'heure "Flo-Glaze", les nouvelles inédites, les derniers cours de la Bourse, les pronostics météorologiques, un concert du paquebot "Duchess of York", du C. P. R., l'orchestre du Ritz-Carlton, l'Heure Provinciale et la température, ce soir, au poste de la "Presse", en plus d'une heure française et d'un programme transcontinental par les postes du Chemin de fer National du Canada.

LES POSTES AMERICAINS

AU POSTE CKAC

MARDI, LE 10

Entre 3 h. 45 et 11 heures, aujourd'hui, le poste CKAC, station radiophonique de la "Presse", 730-411, donnera sept émissions distinctes qui seront distribuées comme suit:

Marché local

De 3 h. 45 à 4 heures, par courtoisie de la maison McDougall et Cowans, l'annonceur du studio donnera les derniers taux courants, lors de la clôture du marché local.

On donnera ensuite l'heure exacte, d'après la montre "Bulova", de nos studios de la rue Sainte-Catherine ouest.

Heure "Flo-Glaze"

De 5 à 6 heures, le programme de musique suivant, offert par les musiciens de la compagnie "Flo-Glaze", par l'intermédiaire du poste radiophonique de la "Presse", sera irradié au profit des amateurs.

Extrait: "Choeur des Soldats", de Faust; "By the Blue Hawaian Waters", "Evangeline", "Jungle Dreams", "A Waltz Medley", "Who is Sylvia?", "Keltic Lament".

Sélection: "Rose Marie", "I want to meander in the Meadow", "Thank God for a Garden", "March of the Toys".

Nouvelles et Bourse

A 6 heures précises, après avoir fait un résumé des grandes nouvelles inédites de la journée, l'annonceur du poste de la "Presse" donnera les derniers cours de la Bourse, à Montréal et à New-York, ainsi que les pronostics météorologiques pour les prochaines vingt-quatre heures. On irradiera également un aperçu des diverses émissions qui seront données du poste CKAC, dans le cours de la soirée.

"Duchess of York"

Entre 6h. 10 et 7 heures, la station radiophonique de la "Presse" avec permission spéciale du capitaine P.-A. Lancaster, du paquebot "Duchess of York", des lignes océaniques du Pacifique Canadien, retransmettra une heure de musique exécutée par l'orchestre de ce navire, sous la direction de M. Frank Vicary. En voici les détails:

Ouverture: "Cavalerie Légère", Suppé.

Nocturne: "Liebestraum", Listz

Solo de violon: "Concerto en mi mineur", Mendelssohn.
Par M. Frank Vicary.

Extrait: "Vagabond King", Friml

Fantaisie: "Tanhauser", Wagner.

Extrait: "Mon coeur s'ouvre à ta Voix", Saint-Saëns.

Le "Duchess of York" quittera le port de Montréal, vendredi, en route pour Glasgow, Belfast et Liverpool.

L'heure exacte, d'après la montre "Bulova" des studios de la "Presse", sera donnée à l'issue de ce concert.

Du Ritz-Carlton

Entre 7h. 15 et 8 heures, le poste CKAC, 730-411, retransmettra, directement du Salon des Palmes du Ritz-Carlton, un joli programme exécuté par l'orchestre de cet hôtel, sous la direction de M. Rubin Krasner.

En voici les détails:

Ouverture: "Le retour au Pays", Mendelshon.

Valse espagnole "Santiago", Corbin.
"Réverie", Debussy.

Fantaisie sur l'opéra: "La Belle Hélène", Offenbach.

Chanson: "Deep River", Arr. Fisher

Menuet et Farandole: "L'Arlésienne", Bizet.

L'heure provinciale

De 8 à 9 heures, le poste de la "Presse" irradiera l'intéressant programme suivant offert par le ministère des terres et forêts du gouvernement de la province de Québec:

Ensemble de concert Zbriger (deux violons, piano et violoncelle)

"Cavalleria Rusticana", Mascagni.

Chant:
(a) "Should He Upbraid", Bishop.
(b) "Iris", Wolf.
Par Mlle Lila Valiant Reid.

Au piano: Mme Louis Chartier.

"Danse orientale", Victor Herbert.

Ensemble de concert Zbriger.

Chant: "Thora", Stephen-Adams.
Révérend J. Marion Smith.

Au piano: Mme Louis Chartier.

Causerie: Sujet: "Le capital étranger au Canada" par François Vézina, professeur à l'Ecole des Commerciales.

Chant:
(a) "My Rose", Caleb Lacy.
(b) "Armorer's Song", Robin Hood.
Révérend J. Marion Smith.

Chant:
"Home Sweet Home", Bishop.
Par Mlle Lila Valiant Reid.
"Glow Worm", Paul Lincke.
Ensemble de concert Zbriger.

Température

A 11 heures, les pronostics météorologiques, pour les prochaines vingt-quatre heures, seront donnés de nos studios, en même temps que l'heure exacte.

Canadien National

Entre 9 et 11 heures, le Chemin de fer National du Canada, par voie de ses postes distribués par tout le Dominion, donnera les deux émissions suivantes:

Heure française

Chaîne de l'Est

De 9 à 10 heures, les artistes du Canadien National, avec le concours de Mme W. Bruchési, soprano, et de M. J.-P. Reddy, baryton, offriront l'"Heure Française" suivante:

Orchestre: "Fra Diavolo", Auber.

Chant: "Colin, Colinette", par M. J.-B. Reddy.

Chant: "L'Heure des larmes", Massenet
Par Mme V. Bruchési.

Orchestre: "Valse des Roses", Metra

Chant: "La Fermière", Par M. J.-B. Reddy.

Chant: "La Scie", Schubert
Par Mme V. Bruchési.

Orchestre: "Aphrodite", Lacome

Chant: "L'Amour s'envole", Weckerlin
Par M. J.-B. Reddy.

Chant: "Les violons d'amour" Fourdrain
Par Mme V. Bruchési.

Orchestre: "Fox trot—One Step",

Chant: "L'Heure", de la "Tosca", Puccini

Orchestre: "Angelus", "Scènes pittoresques", Massenet

Chant: "Lizette", Weckerlin

Chant: "Le ciel est d'azur", Larveara

Orchestre: "Gitannilla", Lacome

Heure Transcontinentale

De 10 à 11 heures, les auditeurs des postes du "Canadien National auront la bonne fortune d'entendre l'une des fanfares comptant le plus grand nombre d'artistes, soit 200 musiciens.

Cette fanfare est celle des "Shriners", dont le congrès a lieu à Toronto. Elle vient de Boston, Mass. et emploie tous les instruments à vent connus, tels que le "Trombet", une combinaison de trompette et de trombone; et du "Sarrusophone", une combinaison du saxophone et du haut-bois. Elle est sous la direction de M. Walter-M. Smith, un joueur de trompette et un compositeur reconnu. Voici les articles à l'affiche:

"Chant national américain".

Marche: "The Potentate", Smith

Ouverture: "Oberon", Weber.

Trompette: "Carnaval de Venise", Staigners
par Walter M. Smith, chef d'orchestre.

Marche: "Dans le Vieux Québec", Hughes

Poème symphonique: "Finlandia", Sibelius

Marche: "Shrine of Liberty", Jewell

"Dieu sauve le roi".

EMISSIONS LOCALES

Mardi, le 10

De 8 à 11 h. p.m. — CFCF — Spécial — Joute de baseball — Thé musical — Température — Musicale — Bourse — Baseball — Spécial — Orchestre — Concert — Studio — Scénette — Théâtre —

De 8 h. 45 à 11 h. p.m.—CKAC— La clôture du marché — L'heure "Flo-Glaze" — Nouvelle — Bourse — Température — L'orchestre du paquebot "Duchesse of York", du C.P.R. — L'orchestre du Ritz-Carlton — L'heure provinciale — Température.

De 9 à 11 p.m. — CNRM — Les heures de musique de la chaine de radiodiffusion du Canadien National.

Mercredi, le 11

De 10 h. 30 a.m. à 1 h. 15 p.m.— CKCA — La musicale Columbia— Pronostics pour l'aviation — Le menu quotidien — Causerie dans les deux langues — L'heure, d'après la montre "Bulova" — Nouvelles et Bourse — Récital d'orgue.

De 10 h. a.m. à 10 h. p.m. — CFCF — Spéciaux — Mélodies — Orchestre — Bourse — Causerie et musique — Orgue — Thé musical — Température — Musicale — Bourse — Baseball — Musique — Orchestre — Studio — Cabaret — Danse — L'heure.

De 3 h. 45 à 11 heures p.m. — CKAC — La clôture du marché — Le cours de pure diction — Nouvelles — Bourse — Température — L'ensemble de la "Presse" — L'heure d'après la montre "Bulova" — Harold Leonard et son orchestre de l'hôtel Windsor — L'heure "Lucerne-en-Québec" — Récital d'orgue par le Dr Herbert Sanders, de la Salle Tudor — L'heure de Rêverie de la "Presse".

PROGRAMME DE L'AVANT-DINER AU POSTE CKAC

Demain matin, le poste CKAC donnera une émission spéciale offrant aux amateurs un intérêt tout particulier. Cette émission commencera à 10 h. 30 a.m. Un programme musical, sous les auspices de la "Columbia Phonograph", sur le fameux "Columbia-Kolster" du studio du poste, sera irradié. L'heure exacte, d'après la montre Bulova, sera donnée, puis viendront le menu quotidien, les prix d'ouverture des bourses de Montréal et New-York et les nouvelles inédites.

Voici le programme qui sera exécuté demain matin sur le "Columbia-Kolster":

"La Bohême"
"Should I"
"Danse Hongroise".
"Dixie Jamboree"
"I'm in the market"
"Blue Hawaiian Waters"
"Valse des poupées"
"Capriolo".

AU POSTE CNRM



M. WALTER-M. SMITH, chef du "Aleppo Temple Drum Corps", de la fanfare "Shriners", de Boston, que l'on entendra, ce soir, pendant l'heure transcontinentale du Canadien National.

AU POSTE CKAC, 730-411, MONTREAL

Cet après-midi, à 4 heures 30, le poste CKAC, la "Presse", Montréal, irradiera les derniers rapports de la Bourse de Montréal, de New-York et des Mines et également du "Curb Market" de Montréal et des cours des grains de Winnipeg et de Chicago. Les cotes sont fournies par la firme McDougall & Cowans, courtiers, membres de la Bourse de Montréal. L'heure exacte, d'après la montre "Bulova", sera aussi donnée.

9 H. P.M.

WABC, 860-348.6, New-York: M. et Mme.
WJZ, 760-394.5, New-York: "Westinghouse Salute".
WEAF, 660-454.3, New-York: Enna Jettick.

9 H. 30 P.M.

WJZ, 760-394.5, New-York: Spécial.
WEAF, 660-460, New-York: Heure RKO.
WABC, 860-348, New-York: Concert de grand opéra.

10. H. P.M.

WJZ, 760-394, New-York: Musique somnolente.
WLW, 700-428, Cincinnati: Orchestre.

10 H. 30 P.M.

WABC, 860-348, New-oYrk: Orchestre.
WGY, 790-379, Schenectady: Orgue.

11 H. P.M.

WJZ, 760-394.5, New-York: Orchestre.
WEAF, 660-454, New-York: Orchestre.

12 H. P.M.

WLW, 700-428, Cincinnati: Orchestre Castle Farm.
WBBM, 770-389, Chicago: Orchestre.

Musique de danse

12 H. P.M.

WBBM, 770-389, Chicago: Orchestre de danse.

Mercredi, 11 juin

ARTICLES D'INTERET:

9 H. P.M.

WABC, 360-348, New York: Orchestre symphonique.

9 H. 30 P.M.

WEAF, 660-454, New-York: Le programme Coca-Cola.

11 H. P.M.

WJZ, 760-354, New-York: Orchestre de danse du Royal York.

LES PROGRAMMES:

6 H. P.M.

WBBM, 389, Chicago: Orchestre.
KYW, 1020-294, Chicago: Orchestre.
WEAF, 660-454, New-York: Violoniste et comédie.

6 H. 30 P.M.

WJZ, 760-354, New-York: Orchestre.
WBBM, 770-389, Chicago: Orchestre et orgue.
WOR, 710-422, Newark: "Lucerne in Quebec".

7 H. P.M.

WJZ, 760-354.6, New-York: Yeast Foamers".
WEAF, 660-464, New-York: A Fest du Caire.
WGY, 790-379, Schenectady: Programme de la General Electric.

7 H. 30 P.M.

WJZ, 760-394, New-York: "Sylvania Foresters".
WEAF, 660-454, New-York: Concert Mobiloil.
WBBM, 770-389, Chicago: Orchestre.

8 H. P.M.

WABC, 860-348, New York. Dans un village russe.
WJZ, 760-394-5, New-York: Programme Wodsworth.
WEAF, 660-454, New-York: L'heure Halsey Stuart.

8 H. 30 P.M.

WEAF, 660-464, New-York: Concert Palmolive.
WABC, 860-348, New-York: "La Palina Smoker".

9 H. P.M.

WABC, 860-348-6, New York: Symphonie Philco.
WLW, 700-428, Cincinnati: "Krogertime".

9 H. 30 P.M.

WEAF, 660-454.5, New-York: Programme Coca-Cola.
WBBM, 770-389, Chicago: Orchestre.

10 H. P.M.

WABC, 360-348-6, New-York: Orchestre.
KDKA, 980-305, Pittsburgh: Sports.
KDKA, 980-306, Pittsburg: Musique Somnolente.
WGY, 790-379, Schenectady: Programme de la General Electric.

10 H. 30 P.M.

WEAF, 660-454, New-York: Orchestre.

11 H. P.M.

WEAF, 660-464, New-York: Orchestre.
WJZ, 760-394, New-York: Orchestre Royal York.

11 H. 30 P.M.

WJZ, 760-394, New-York: Orchestre.

12 H. A.M.

WLW, 700-428, Cincinnati: Orchestre.
KYW, 1020-294, Chicago: Orchestre.
WBBM, 770-389, Chicago: Musique de danse.

1 H. A.M.

WLW, 700-428, Cincinnati: Orchestre.

Musique de danse

12 H. P.M.

WBBM, 770-389, Chicago: Orchestre de danse.

TOM MIX AU POSTE DE LA "PRESSE"



TOM MIX, l'habile cavalier et propriétaire du cheval "Tony", disant ses impressions sur la métropole, hier soir, vers 6 heures, au microphone du poste de la "Presse". A gauche, on remarque M. ARTHUR DUPONT, directeur de nos studios de la rue Sainte-Catherine-Ouest. — (Cliché la "Presse").

Appréciations élogieuses du poste CKAC

Au nombre des messages élogieux reçus au poste de la "Presse", depuis quelques semaines, félicitant l'orchestre de nos studios ainsi que certains de clients qui l'utilisent pour leurs émissions régulières, nous relevons les suivants:

"Glenn Ranch, Californie. Messieurs, Bien que vos programmes soient souvent affectés par la télégraphie, ils sont assez forts et clairs que nous sommes en mesure de les apprécier hautement. Nous ne saurions trop chaleureusement féliciter votre orchestre à la fois pour son choix de morceaux et son exécution parfaite. Bien à vous. (Signé) M. B. Murphy et sa famille."

"Montréal. Messieurs, Nos sincères félicitations pour le concert offert, récemment, par les musiciens du paquebot 'Montclare', du Pacifique Canadien. La "Presse" conservera toujours sa popularité en offrant de tels concerts, faisant suite à ceux exécutés par l'ensemble dirigé par M. Trudel. (Signé) Gilles Parrot."

"Montréal. Messieurs, Vos concerts de studio, comme ceux que nous offrait encore, il y a quelques semaines, la "Living Room Furniture", sont des plus appréciés et nous ne saurions trop en féliciter ceux qui en font le choix et ceux qui les mettent à exécution. (Signé) J.-D. Monk."

"Québec. Messieurs, Je regrette que l'on ait suspendu, pour quelques mois, les concerts hebdomadaires de la compagnie "Living Room Furniture". Réellement, le public ne saurait chercher mieux que vos programmes de l'ancien temps. Pour moi, j'ai toujours hâte de voir arriver l'heure à laquelle cette maison reprendra ses émissions qui font rappeler aux jeunes, comment on s'amusait si bien chez nos ancêtres. (Signé) Eutrope Langlois."

"Saint-Joseph de Sorel. Au poste CKAC, de la 'Presse', Messieurs, je me fais l'interprète de tous les radiophiles de ma localité pour vous offrir les plus sincères félicitations pour les merveilleux concerts que vous nous offrez par votre orchestre et aussi, spécialement, le lundi soir, jusqu'à il y a quelques semaines, pour le compte de la "Living Room Furniture". Il suffit d'entendre quelques concerts par l'orchestre de la 'Presse' et par la 'Living Room', pour être carrément opposé à l'étatisation. (Signé) E. Champagne."

En langue espagnole

"Pour ma part, je comprends la langue de Shakespeare, mais la plus grande partie des auditeurs de votre poste à Cuba ne parlent que l'Espagnol, pourquoi n'auriez-vous pas un annonceur espagnol?" écrit un citoyen de Cardenas, Matanzas, Cuba, à M. E.-A. Weir, directeur de la radio au Canadien National.

Selon ce correspondant les programmes du Canadien National émis sur la chaîne transcontinentale sont souvent entendus à Cuba et il désirerait qu'un concert soit dédié, de temps à autre, à l'Amérique du Sud.

La réception par radio à Montréal

D'après les ingénieurs de la compagnie "Canadian Marconi", les conditions de la réceptions radiophonique à Montréal, hier soir, ont varié entre passables et bonnes. Au nombre des postes dont les émissions ont été le mieux reçues sont WLW, WTIC et MBZ.

SUNSET teint vite en NOIR
rapidement et sans tacher les mains et les ustensiles

"Boston Beans" à la mode Canadienne
Mangez-les toujours ces fameuses Fèves au lard CUITES au FOUR tous les jours


THE MONTREAL BAKED BEAN CO. LTD
4732-4734 AVE PAPINEAU
Téléphone AMherst 1337

Annoncez dans la "Presse"

Voulez-vous une ONDULATION PERMANENTE sans danger — souple et durable
ADRESSEZ-VOUS à la
Maison DUVERGER Limitée

Ses 25 années de service sous la direction de M. et Mme DUVERGER sont une garantie de satisfaction.
Posticheurs, perruquiers, coiffure à l'eau, shampooing, massage, manicure, traitement du cheveu, teinture des cheveux.
Spécialité: ARTICLES DE TOILETTE
CONSULTATION CONFIDENTIELLE. Pas de fausses affirmations.
1466 RUE ST-DENIS Tél. LAn. 2444

Une Aubaine très Spéciale
3 JOURS D'ESSAI GRATIS
PAS DE DÉPÔT REQUIS
Mobiliers de Boudoir
8 JOLIS MEUBLES EN CHENE MASSIF

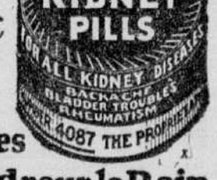

$27.50 SEULEMENT PAYABLE EN 60 JOURS
Aussi en vente à $1 comptant et $1 par semaine pour $32.50
Dessin tout à fait nouveau et exclusif. Très riche et très artistique fini chêne fumé ciré mat. Les quatre chaises sont munies de bons ressorts en spirale et sont recouvertes d'épais cuir brun espagnol "Delaven" en relief. Ce mobilier vous durera toute la vie.
Découpez ce COUPON maintenant!
MAGASIN A RAYONS "LA LIBERTE"
Dépt. du Service à Domicile,
3735, rue Notre-Dame Ouest, Montréal, Qué.
J'ai lu votre merveilleuse annonce et je désire que vous me livriez cet ameublement complet (8 articles) sujet à un essai GRATUIT de 3 jours. Je m'en servirai durant cet essai, et si je décide de le garder, je vous paierai $1.00 par semaine jusqu'à paiement complet de $32.50. Si je le paye en 60 jours, le prix sera de $27.50 seulement. Si je ne suis pas satisfait à la suite de cet essai GRATUIT je vous remettrai le mobilier au bout de 3 jours, sans aucune obligation ni aucun frais de ma part.
NOM . . . . .
ADRESSE . . . . .
. . . . . Tél. . . . . .
NOTE:—Il est bien entendu que je n'ai pas un seul sou à débourser pour bénéficier de votre généreuse offre d'essai GRATUIT de 3 jours.
VENEZ! TELEPHONEZ! ECRIVEZ!
La Liberté
3735, NOTRE-DAME OUEST
Vis-à-vis Turgeon — 5 rues à l'ouest d'Atwater — En face de notre ancien local Wilbank 6115

Les pas de votre mari— semblent ils fatigués?
Vite mettez la bouilloire sur le feu,—
Faites une tasse de thé—
Offrez lui sa chaise—
Après cette tasse de thé, il appréciera mieux son souper—
La soirée se passera plus agréablement pour les deux!
103 F.
LE THÉ RED ROSE "est un bon thé"
2 QUALITIES—ETIQUETTE ROUGE & ORANGE PEKOE

"Quoi! C'est toi qui l'as peinturé"?
"Mais, on dirait qu'il sort de la manufacture!"

Pourquoi vous contenter d'un auto défraîchi quand pour 12 ou $3 vous pouvez rendre votre auto comme neuf avec la Steelcote?
La base de caoutchouc de la Steelcote fait s'étendre cette dernière sans laisser de rayures ni de marque de pinceau, donnant un fini lisse et brillant.
Voilà pourquoi n'importe qui peut faire l'ouvrage d'un homme du métier avec la Steelcote.
Sèche rapidement. Peintures aujourd'hui et sortez demain. A l'apparence et la durée de l'émail cuit — ne s'écaille, ne se fendille ni ne crevasse. S'applique sur le vieux laque ou par-dessus n'importe quel fini.
Avis: N'en achetez pas trop. La Steelcote est deux fois plus profitable que toute autre sorte de peinture. N'en achetez qu'une chopine pour un petit auto ou une pinte pour un gros.
Se vend dans les magasins de quincaillerie, de peinture et d'accessoires d'auto — dans toutes les dernières couleurs. 1.0

Steelcote RUBBER ENAMEL
—pour autos, meubles ou boiseries.
STEELCOTE MFG. CO., St. Louis, Mo., E.U.A.
Une nouvelle toiture pour 50c! Contient du vrai caoutchouc, imperméable. *Préparation à toiture Steelcote*
Ce poli sauve du travail! Fini sec! Pas de graisse! D'emploi facile! *Poli Steelcote*
DEMANDEZ "STEELCOTE" A VOTRE DETAILLANT
Dépositaires en gros:
FROTHINGHAM STARKE SEYBOLD, LIMITED
151-161 St-Paul O., Montréal, P.Q., Canada. MArq. 3711.

Soulagez le MAL de DOS Avec


Pilules Dodd pour le Rein

AUBAINES chez LINDSAY
PIANO WATERS, $65. Un bon instrument de pratique. Facilités de paiement: $5 comptant et $1 par semaine.
PIANO MASON & RISCH, $145. Modèle avec cadre en fer. Facilités de paiement: $6 comptant et $5 par mois.
PIANO BELL, $195. Modèle droit avec cadre en fer et touches d'ivoire. Facilités de paiement: $6 comptant et $5 par mois.
ment exceptionnel. 11 registres, 6 octaves, pédales d'expression, etc. Facilités de paiement: $5 comptant et $1 par semaine.
PIANOS AUTOMATIQUES DEPUIS $375. Merveilleuses occasions, marques bien connues. Facilités de paiement depuis $15 comptant et $8 par mois.
PHONOGRAPHE, $19. Beau modèle cabinet, en excellent état. Facilités de paiement: $3 comptant et $3 par mois.
OCCASIONS EN RADIOS A $39. Complets et prêts à fonctionner. Voyez notre choix merveilleux. Facilités de paiement: $5 comptant et $5 par mois.
C. W. Lindsay & Co. Ltd.
1112 rue Sainte-Catherine Ouest
199-3

TEINT D'UNE BLANCHEUR DE PERLE — BEAUTE NATURELLE
Vous notez immédiatement la différence

Appliquez de la Crème Orientale de Gouraud sur un côté de votre visage et voyez les résultats. Avec la première couche, une peau claire, blanche, veloutée, d'une beauté éclatante et fascinatrice apparaît. Comparez celle-ci avec votre teint ordinaire et jugez par vous-même combien il est possible d'améliorer votre apparence. La
CRÈME ORIENTALE de GOURAUD
est d'une valeur inestimable pour le traitement des défectuosités du teint, d'une peau terne ou trop huileuse, du hâle, des rides et des joues flasques. Grâce à son action hautement antiseptique, elle protège constamment l'épiderme contre tout danger de contamination. Procurez-vous la Crème Orientale de Gouraud aujourd'hui même et commencez à obtenir une beauté nouvelle et durable. Echantillons contre remboursement de 10c. 31
Ferd. T. Hopkins & Son
New York Paris Montréal Londres

Mardi, 10 juin

ARTICLES D'INTERET:

8 H. P.M.

WABC, 860-348, New-York: Mardi Gras.

LES PROGRAMMES:

6 H. P.M.

WGY, 790-399, Schenectady: Programme du studio.
WLW, 700-428, Cincinnati: Concert.

6 H. 30 P.M.

WJZ, 760-394, New-York Orgue.
KYW, 1020-294, Chicago: Programme Maling.

7 H. P.M.

WABC, 860-348, New-York: Programme Blackstone.
WTAM, 1070-280, Cleveland: Programme de musique.
WFG, 1100-272, Atlantic City: Concert.
WLW, 700-428, Cincinnati: Orchestre.

7 H. 30 P.M.

WTAM, 1070-280, Cleveland: Programme de courtoisie.
WJZ, 394, New York: Programme Libly.

8 H. P.M.

WEAF, 660-454, New-York: L'heure Eveready.
WJZ, 760-394, New-York: Mélodrame.
WOR, 710-422, Newark: L'heure Bunkel.
WABC, 860-348, New-York: Mardi Gras.

8 H. 30 P.M.

WJZ, 760-394, New-York: Orchestre
WOR, 710-423, Newark: Piano et chant.

Il y a 20 ans en image

SERVICE EXCLUSIF À LA "PRESSE"



Vous souvient-il?

On lisait dans la "Presse" le 11 juin 1890, il y aura 40 ans demain:

Le duc et la duchesse de Connaught sont arrivés à Québec, hier. Ils ont été reçus par le maire Frémont, le lieutenant-gouverneur Angers, l'hon. John Hearn et plusieurs échevins.

* * *

Le gouvernement canadien a décidé de demander des soumissions aux fins d'établir entre le Canada et l'Angleterre une ligne de steamers d'une vitesse de 18 noeuds à l'heure.

* * *

A partir du 13 juin, la compagnie du chemin de fer Pacifique Canadien établira un service direct de première et de seconde classe, entre la gare Windsor, à Montréal, Détroit et Chicago.

* * *

La "Presse" écrivait, le 11 juin 1900, il y aura 30 ans demain:

Un certain nombre de catholiques de Westmount se sont réunis, hier après-midi, à l'académie Saint-Paul, sous la présidence de Mgr Bruchési et ont discuté l'opportunité de construire une église à Westmount et de former une nouvelle paroisse. Sa Grandeur dit qu'il y a deux cents familles catholiques à Westmount et qu'il y en aurait beaucoup plus s'il y avait une église.

* * *

Le rapport du greffier de la ville de Hull sur les pertes causées par la récente conflagration, d'après les chiffres du rôle d'évaluation, donne: propriétés imposables, $1,100,000; propriétés exemptes, près de $300,000.

* * *

On est en train de faire des démarches pour que l'échevin Laporte se présente comme candidat conservateur dans le comté d'Hochelago, aux prochaines élections provinciales.

* * *

La "Presse" relatait, le 11 juin 1910, il y aura 20 ans demain:

La "Gazette Officielle du Canada" a publié, hier, un supplément annonçant la mise en vigueur des conventions commerciales intervenues entre le Canada, l'Italie, la Belgique et la Hollande.

* * *

Le rapport du département des finances, à Ottawa, pour l'année fiscale terminée le 31 mars 1910, vient d'être publié. D'après ce rapport, les revenus ont été de $101,501,034. Le surplus est de $22,091,185.

* * *

L'Académie Française vient d'accorder le prix de poésie "Archon Desperousses" à M. William Chapman, notre célèbre poète canadien, pour son dernier volume de vers "Les rayons du nord". M. Chapman avait déjà reçu ce prix, en 1884.

* * *

On lisait dans la "Presse", le 11 juin 1920, il y aura 10 ans demain:

M. Rodolphe Girard, d'Ottawa, qui fut capitaine-agent de liaison au 3e corps d'armée française, vient d'être nommé chevalier de la Légion d'honneur, par la République française.

* * *

La taxe sur les théâtres, cinémas, salles de danse, champs de course et autres lieux d'amusements rapportera à la ville une somme d'environ $450,000, pour la période comprise entre le 1er juillet 1919 et le 1er juillet 1920. C'est la première année que la ville perçoit cette taxe.

* * *

Le Dr W.-H. Solf, récemment nommé ambassadeur d'Allemagne à Tokio, vient de partir de Berlin pour le Japon. Il espère pouvoir établir des relations utiles entre l'Allemagne et le Japon.

Les funérailles de M. Pierre Trudeau

(Spécial à la "Presse")



Feu M. P. Trudeau

S.-Louis de Gonzague. — Ces jours derniers, ont eu lieu les funérailles de M. Pierre Trudeau, époux en premières noces de Lélîose Montpetit et, en secondes noces, de Cordélia Bourdeau, décédé à l'âge de 88 ans et 7 mois.

Il laisse dans le deuil, outre son épouse, trois fils: MM. Omer Trudeau, de Valleyfield, Domina Trudeau, de S.-Louis de Gonzague, Alderic Trudeau, de Legal, Alberta; 5 filles, Rév. Sr M.-Hyacinthe, des SS. NN. Jésus et Marie, Mme Roch Brunet (Olivine), de Saint-Louis, Mme D. Leduc (Denise), de Montréal, Mme Wildy Daoust (Valentine), de Montréal, et Alice, de Saint-Louis de Gonzague; un frère, M. Isaie Trudeau, de Montréal; une soeur, Mme Henri Lemire, de Saint-Isidore.

La levée du corps fut faite par M. le curé Préville, qui chanta aussi le service, assisté de diacre et sous-diacre.

Conduisait le deuil, M. Isaie Trudeau, frère du défunt. Les porteurs étaient ses petits-fils: MM. Donat Brunet, Vital Brunet, Rosario Brunet, Ubald Brunet, de Saint-Louis de Gonzague, Denis Trudeau, de Valleyfield, Paul Leduc, de Montréal. La quête fut faite par M. X. Montpetit, beau-frère du défunt, et Dr J.-M. Bourdeau, son gendre.

Remarqués dans l'assistance: M. et Mme Omer Trudeau, Domina Trudeau, Sr Marie-Hyacinthe, des SS. NN. Jésus Marie, Mme Roch Brunet, Mme D. Leduc, M. et Mme Wildy Daoust, Mlle Alice Trudeau, Dr et Mme J.-M. Bourdeau, Embrun, Mme Henri Lemire, S.-Isidore, M. et Mme O. Bouige, S.-Louis, M. et Mme X. Montpetit, S.-Louis, M. et Mme H. Montpetit, M. E. Montpetit, de S.-Etienne, M. et Mme H. Daignault, Montréal, M. et Mme J.-C. Trudeau, de Beauharnois, M. Albini Trudeau, Mlle Florentine Trudeau, de S.-Louis de Gonzague, M. J.-G. Trudeau, M. Hector Léger, Mme J.-Art. Daoust, de Montréal, M. et Mme J. Poupart, de S.-Isidore, M. et Mme Raoul Daoust, Ile Perrot, M. R. Montpetit, de Saint-Etienne, Sr Marg. D'Aba, des soeurs SS. NN. Jésus Marie, Mlles Marg. Brunet, Rolande Brunet, Marg. Daoust, Bérengère Daoust, Marie-Alice Daoust, Madeleine Daoust, Marie-Jeanne Leduc, M. Roméo Brunet et Pierre Daoust, M. et Mme V. Parent, M. et Mme D. Brunet, M. et Mme V. Brunet, M. et Mme Rosario Brunet, M. et Mme A. Lemieux, S.-Louis, M. Roméo Daoust de Montréal, élèves du couvent et du collège de S.-Louis de Gonzague, M. Luc Demers, M. J. Dubuc, M. P. Dubuc, M. Joseph Dubuc, M. et Mme P. Malo, de S.-Isidore, Mme Cécyre, de Châteauguay, M. et Mme L. Gendron, Mlle Gendron, de Beauharnois, Mlle Bougie, de S.-Louis, M. Olivier Brière, S.-Etienne, M. Adhémar Leduc, Valleyfield, M. et Mme H. Bourdeau, de Montréal, M. et Mme P. Sauvé, Valleyfield, M. Aimé Payant, Mlle H. Payant, Mlle P. Laflamme, M. M. Deguire, Mlle O. Deguire, M. et Mme A. Payant, M. et Mme A. Parent, M. I. Parent, M. Domina Parent, Mlle Hélène Parent, M. et Mme Jos. Boyer, M. Réal Delisle, M. et Mme Z. Primeau, M. et Mme J.-B. Primeau, M. et Mme L. Laberge, M. W. Martin, M. et Mme A. Labelle, M. et Mme E. Vinet, M. Treffié Laberge, M. et Mme F. Brisson, M. et Mme H. Laberge, M. et Mme I. Lemieux, M. et Mme H. Lemieux, Mlle I. Bougie, M. A. Parent, M. et Mme L. Lemieux, M. E. Lemieux, tous de S.-Louis de Gonzague, M. E. Poupart, de S.-Isidore, et un grand nombre d'autres.

Bouquets spirituels: Mme D. Leduc et ses enfants, famille Wildy Daoust, famille Onésime Bougie, M. et Mme Omer Trudeau, M. et Mme Xavier Montpetit, famille de Mme Roch Brunet, M. Albini et Mlle Florentine Trudeau, M. Moïse et Mlle Alice Deguire, M. et Mme Victor Parent, M. et Mme Amable Lemieux, famille Henri Montpetit et Ed. Vinet, les religieuses et les élèves musiciennes du couvent de Longueuil, les religieuses et les élèves du couvent de Saint-Louis de Gonzague, Sr Rock de la Croix et ses élèves, les élèves des 5e et 6e années, Académie des Saints-Anges de S.-Lambert.

Offrandes de messes: Les élèves des 4e, 5e et 6e années de l'école Saint-Lambert, Dr et Mme J. Bourdeau, M. et Mme J.-G. Trudeau, Dr et Mme Hector Trudeau, M. et Mme J.-E. Lajoie, M. Isaie Trudeau, famille H. Daignault, Dr R. Trudeau, M. et Mme J.-Art. Trudeau, M. et Mme J.-Arthur Daoust.

Télégramme de sympathie: M. Alderic Trudeau, de Legal, Alta.

La remise d'un prix

(Du correspondant de la PRESSE)

Québec, 10. — Le prix offert par le conseil de l'instruction publique à l'élève qui s'est le plus dévoué aux organisations universitaires a été remis, samedi soir, au Dr Charles Laflamme, premier président de la Fédération des étudiants.



CORS

La première goutte de Freezone enraye toute douleur.

Ça ne fait pas mal du tout ! Appliquez un peu de "Freezone" sur un cor douloureux et il cessera instantanément de faire mal et bientôt vous pourrez l'enlever avec vos doigts.

Votre pharmacien vous vendra pour quelques sous une petite bouteille de "Freezone", suffisant pour enlever tout cor dur, cor mou ou cor entre les orteils et callosités, sans douleur ni irritation.



MESDAMES

Si vous avez tout essayé inutilement demandez à votre pharmacien les PILULES du Dr MARTEL POUR LES FEMMES. $2.00 ou Les PILULES "SPECIALES" du Dr MARTEL, $3.50. En boîtes de FER-BLANC cachetées. Rien de nouveau, mais un bon vieux remède. RECOMMANDÉ et VENDU pour plusieurs maladies, depuis un demi-siècle. Pas de drogues dangereuses. Envoyé au reçu du prix.

KNICKERBOKER REMEDY CO.
172 John Street, Toronto, Can.

Peau qui démange vilains pustules éruptions rouges?

Le liquide agissant DDD chassera de la peau les germes de maladie. Appliquez-en quelques gouttes sur la partie malade—voyez pénétrer le liquide. Répétez une, deux, trois fois —les vilains points rugueux ont déjà disparu.

Mauvaise Haleine

Essayez les Pastilles Chamberlain

25¢ 50¢

La plus embarrassante affection qu'une personne puisse avoir...Il répugne à vos amis de vous le dire, mais vous êtes repoussant. La mauvaise haleine est généralement causée par l'acidité stomacale. Essayez les Pastilles Chamberlain. Pures et inoffensives — en usage depuis plus de 25 ans.

Faites venir un échantillon gratuit Dept. U-1

Achetez la boîte de 50c Elle contient 2½ fois la quantité

Chamberlain Med. Co. Ltd., 729 King St. W., Toronto.

MAGASIN PRINCIPAL EATON ET MAGASIN TECO

ECONOMIES DE JUIN

Messieurs! voyez ces aubaines!



Costumes de bain en laine

Economie de juin, mercredi . . . **2.95**

Modèle "Life Guard", gilet blanc uni, écarlate et blanc, ou royal et blanc, avec culotte bleu marine. Tailles: 34 à 44.

Pyjamas de bon coton

Economie de juin, mercredi . . . **1.79**

Confortables et frais pyjamas, avec encolure en pointe ou col à même. Etroites et larges rayures sur bleu, tan ou rose. Tailles: 36 à 44 dans le lot.





Beau choix de cravates

Economie de juin, mercredi, chacune . . . . . **.50**

Vous paieriez ordinairement un prix bien supérieur pour ces cravates. Nuances d'été, tons moyens et foncés, rayures et dessins variés en une belle variété.

Gilets et courtes culottes

Prix très spéciaux, mercredi

Gilets Watson, genre athlétique, en jersey de coton finement tricoté, tailles: 34 à 44. Economie de juin, mercredi . . . . . **.50**

Culottes de broadcloth à dessins variés sur fond pâle ou foncé, avec élastique inséré à la taille. Tailles: 28 à 40. Economie de juin, mercredi

.65 — **2** pour **1.25**



Au rez-de-chaussée chez Eaton — Rue Ste-Catherine
Au rez-de-chaussée au Magasin Teco

Robes de nuit belges en coton



Spécial du matin, mercredi. (En vente de 9 à 11 hrs, si la quantité ne s'épuise pas avant.) **.69**

A prix remarquable sont ces jolies robes de nuit à motifs brodés en nuances contrastantes sur fond blanc, rose, mauve, pêche ou Nil. Encolure ronde ou en pointe. Petites, moyennes et grandes tailles.

Robes de nuit en rayon pour dames

Economie de juin, mercredi . . **1.00**

Rayon de moyenne épaisseur avec jolis emplècements et garnitures de dentelle. Nuances de lingerie. Petites, moyennes et grandes tailles dans le lot.

Pantalons en tricot de coton

Economie de juin, mercredi . . . . **.39**

Frais pantalons roses ou blancs. Deux modèles. Petites, moyennes et grandes tailles.

Au troisième chez Eaton — Rue Université
Au rez-de-chaussée au Magasin Teco

Albums à photographies

Albums à feuilles volantes de 7 x 10 pouces, couverture de simili-cuir, couleurs variées. Economie de juin, mercredi . . . . . **.59**

Albums de 50 pages, 7 x 10 pouces, couverture de toile. Economie de juin, mercredi . . . **.55**

Albums de 50 pages, 5 x 8 pouces, couverture de cuir, couleurs et modèles variés. Economie de juin, mercredi **98**

Une enveloppe de coins "Nu-Ace" est comprise avec chaque album.

Au rez-de-chaussée chez Eaton — Centre
Au rez-de-chaussée au Magasin Teco

Services à bridge en toile irlandaise

Economie de juin, mercredi **1.59**

Nappe d'à peu près 35 x 35 pouces et quatre serviettes en toile écrue, joliment brodées en couleurs. Bords finis à point de boutonnière. Dessins variés. Nuances de rose, bleu, or, vert, mauve.

Au deuxième chez Eaton — Rue Université
Au deuxième au Magasin Teco

Glacière finie naturelle

14.95

Grand garde-manger galvanisé avec tablette amovible. Capacité 50 livres de glace. Hauteur 40½ pouces, largeur 27 pouces, profondeur 18½ pouces.

Glacière tout en acier

24.95

Finie émaillée blanche ou gris perle. Bien isolée, garde-manger émaillé blanc avec deux tablettes amovibles. Hauteur 45 pouces, largeur 23 pouces, profondeur 16¾ pouces.

Au sixième chez Eaton
Au troisième au Magasin Teco

Economies dans la corseterie

Corselettes à rayures de rayon

Economie de juin, mercredi . . **.98**

Légères corselettes d'été, en tissu rose rayé de rayon, les unes avec ceinture intérieure, d'autres baleinées en avant et en arrière. Quatre jarretelles. Tailles: 32 à 42.

Brassières genre bandeau

Economie de juin, mercredi . . **.49**

Brassières en crêpe de Chine, rayon ou popeline, étroites et de moyenne largeur. Modèles unis ou garnis de dentelle, quelques-uns avec buste à lignes naturelles. Toutes attachant en arrière. Tailles: 32 à 36.



Ceintures françaises et corselettes "Perfection"

Economie de juin, mercredi, chacune **1.95**

Ceintures importées de France, en broché rose et pêche, boutonnant sur le côté, et avec sections d'élastiques. Tailles: 26 à 32.

Corselettes de coutil rose avec ceinture adhominale intérieure et baleinage spécial pour contrôle du diaphragme. Tailles: 34 à 44.

ARTICLES VARIES "TREO" ET "ROSE MARIE"

Economie de juin, mercredi **2.95**

Ceintures fermées en batiste et broché — ceintures de coutil attachant à demi sur le côté — ceintures de rayon laçant à demi en arrière—Corsets de caoutchouc recouvert de soie, laçant en arrière — Corsets de coutil rayé, avec bande extérieure pour contrôle du diaphragme — Corselettes de rayon rose avec haut à lignes naturelles en dentelle écrue — corselettes roses en coutil et rayon avec ceinture intérieure. Tailles: 26 à 30 dans les corsets, et 32 à 38 dans les corselettes.

Au troisième chez Eaton — Centre *Au rez-de-chaussée au Magasin Teco*

Literie pour la maison d'été

Plusieurs économies exceptionnellement avantageuses

Couvertures de laine grise

Economie de juin, mercredi, chacune **3.95**

Les couvertures idéales pour le campement ou la maison d'été. Tissées de brins longs, teinte gris acier, avec bordure noire. Dimensions à peu près 60 x 81 pouces, pesanteur 4½ livres.



Draps de coton ourlés à jour

Economie de juin, mercredi, chacun . . . **1.00**

Grands draps d'environ 78 x 85 pouces pour lits doubles, dont les imperfections n'affectent nullement la durabilité. Bien blancs et soigneusement ourlés à jour.

Bon coton à draps naturel

Economie de juin, mercredi, la verge . . . . . **.46**

Coupons et coton légèrement imparfait, mais rien qui puisse altérer sa durabilité.

Couvre-lits imprimés

Economie de juin, mercredi **1.49**

Couvre-lits imprimés en jolis dessins fleuris qui mettront la gaieté de l'été dans vos chambres à coucher. Dimensions pour lits doubles.

Couvertures de laine à carreaux

Economie de juin, mercredi, la paire **8.95**

Epaisses et douces couvertures, en belle laine à carreaux en jolies combinaisons de couleurs. Finies séparément. Dimensions à peu près 72 x 84 pouces pour lits doubles.

Au deuxième chez Eaton—Rue Université *Au deuxième au Magasin Teco*

Voile "Everfast" et "Chiff-O-Voile"



Une Economie de juin exceptionnelle, mercredi, la verge . . **.59**

Beaux voiles de coton aux claires nuances pastelles avec dessins de fleurs, feuilles, bouquets, etc., en couleurs inaltérables. 38 pouces de largeur.

Au deuxième chez Eaton — Rue Ste-Catherine
Au deuxième au Magasin Teco

Bourses de mailles pour enfants

Spécial du matin, mercredi (En vente de 9 à 11 hrs, si la quantité ne s'épuise pas avant.) **.29**

Fermoir et mailles en plaqué argent, avec frange au bas. Modèles variés, tous avec chaîne.

Superbe variété de bijoux

Economie de juin, mercredi . . **1.00**

Lorsque vous verrez ces bijoux, vous pourrez difficilement croire qu'ils ne sont qu'à 1.00. Tous sont importés, en les couleurs et combinaisons de nuances nouvelles. Broches, pendentifs, colliers, boucles d'oreilles, bracelets, etc.

Au rez-de-chaussée chez Eaton — Rue Ste-Catherine
Au rez-de-chaussée au Magasin Teco

Tabliers estampés pour dames

Grande Economie de juin, mercredi **.39**

Trois jolis dessins de fleurs, treillis et noeuds français pour broder sur épais coton jaune avec nervures de couleurs. Deux modèles, l'un avec col à revers et une poche, l'autre avec col de crétonne et deux poches.

Au deuxième chez Eaton — Rue Université
Au rez-de-chaussée au Magasin Teco

Pas de commandes C.O.D. — **AU MAGASIN DU SOUS-SOL** — **Pas de livraison sauf pour certains articles volumineux**

SUPERBE VARIETE DE CHAPEAUX BLANCS POUR DAMES

Economie de juin, mercredi

Nombreux modèles, en simili-bankok, Toyo, crin, galon dentelle, Pedaline. Grandes et petites entrées de tête. **1.19**

Au deuxième au Magasin Teco

Chapeaux de paille non garnis

Economie de juin, mercredi . . . . . **.66**

Solde de manufacture. Pailles et galons variés. Bon choix de couleurs.

Au deuxième au Magasin Teco

Kimonos Coolie en challi pour dames et Jeunes filles

Economie de juin, mercredi . . . **.95**

Gais dessins en vives couleurs sur fond noir, rouge, vert et bleu.

Au rez-de-chaussée au Magasin Teco

Tabliers "Hoover" en coutil blanc

Economie de juin, mercredi . . . **.89**

Col roulé et manches courtes. Petites, moyennes, grandes et très grandes tailles.

Au rez-de-chaussée au Magasin Teco

Complets lavables pour garçonnets

Economie de juin, mercredi . . . **.98**

En toile, broadcloth ou piqué, unis ou imprimés. Modèles à ceinture, avec manches courtes, pour la plupart, et un bon choix de costumes de soleil. En bleu, vert, brun et naturel. Tailles pour 2 à 6 ans.

A l'annexe au Magasin Teco

Lingerie de rayon

Economie de juin, mercredi, chacun . **.88**

Robes de nuit, pyjamas, jupons-combinaisons, chemises-pantalons, et combinaisons, tailleur ou garnis de dentelle. Nuances de lingerie. Petites, moyennes et grandes tailles dans le lot.

Au rez-de-chaussée au Magasin Teco

Basin à pois polka

Economie de juin, mercredi, la verge **.19**

Pois de grosseurs variées, en couleurs inaltérables, telles que: bleu, rose, vert, rouge, noir, et autres, sur fond pâle ou foncé. 35 pouces de largeur.

Au deuxième au Magasin Teco

Combinaisons de nansouk pour hommes . . . **.79**

Nansouk à carreaux. Avec ou sans boutons. Tailles: 34 à 44.

Chemises de broadcloth pour garçonnets

Economie de juin, mercredi . . . **.89**

En broadcloth rayé de fantaisie et tussor bleu et blanc, toutes avec col à même. Encolures: 12 à 14½ dans le lot.

Au rez-de-chaussée au Magasin Teco

Chandails de laine pour garçonnets . . . **1.79**

Chandails fermés avec encolure ronde, noirs avec bande et écusson de couleur contrastante. Tailles: 28 à 34.

Au rez-de-chaussée au Magasin Teco

Lampes de bureau

Economie de juin, mercredi **1.59**

Modèle à tige flexible. Avec corde et prise de courant.

Evantails électriques "Polar Cub" **4.50**

Petits éventails de 6 pouces, mais très puissants, et à prix raisonnable.

Au troisième au Magasin Teco

Groceteria

Emportez vos paquets et économisez

Sucre granulé, sac de coton de 10 livres . . .	.53
Biscuits digestifs Huntley & Palmer, 1 livre et 5½ onces	1.00
Pâte de homard, 2 boîtes pour	.23
Homard Beaver, boîte ½ livre	.37
Flocons de maïs, 3 paquets pour	.27
Farine Five Roses, sac de 24 livres	1.13
Sucre en carrés, à fruits ou à glacer, 3 livres pour	.23
Café Spécial EATON, la livre	.35 — 3 pour 1.03
Farine Silver Moon, sac de 7 livres	.29
Harengs marinés, le pot	.40
Langue de veau en gelée, le pot	.60
Jambon cuit, la livre . .	.59
Tête fromagée en gelée, la livre	.20

Vous pouvez faire livrer votre commande en vous adressant au comptoir de commandes d'épiceries, au sous-sol du Magasin Principal, moyennant un supplément de 25 sous pour le service d'emballage et de livraison.

Au sous-sol chez Eaton
Au sous-sol au Magasin Teco

MAGASIN PRINCIPAL—STE-CATHERINE OUEST
Ouvert de 9 à 5.30 hres - Téléphone PLateau 9211

THE T. EATON Co LIMITED DE MONTREAL

MAGASIN TECO—RUE STE-CATHERINE EST
Ouvert de 9 à 6 hres - Téléphone FRontenac 2121

46e ANNEE — No 199
MONTREAL, MARDI, 10 JUIN 1930

2e SECTION **LA PRESSE** PAGE 13

LE JOURNAL DONT LES EDITIONS PRINCIPALES ONT LE PLUS FORT TIRAGE MOYEN DE TOUS LES QUOTIDIENS DU CANADA

La presse ECRITE est libre. Pourquoi la radio, qui est la presse PARLEE ne resterait-elle pas libre ? En garde contre l'étatisation !

AUJOURD'HUI LE JOUR

Bennett a tiré le premier

Au cours d'une grande réunion tenue à Winnipeg.

Et le discours-programme qu'il a prononcé constitue aujourd'hui le thème de bien des discussions.

Ce discours, solide plaidoyer en faveur d'une politique protectionniste, est un texte dont nous recommandons la lecture.

Un texte à conserver et à mettre en regard de celui qu'offrira à son tour le premier ministre King dont la campagne électorale s'ouvrira à Brantford, Ont., lundi prochain.

Amis et adversaires de l'honorable M. A.-R. McMaster ont appris avec stupeur la nouvelle de la grave maladie qui l'a terrassé l'autre jour à Sainte-Edwidge de Compton, où il avait pris part à une réunion politique. Nous savons nous faire l'interprète sincère des uns et des autres en souhaitant que la santé du trésorier provincial lui revienne promptement et complètement.

Le prince Carol de Roumanie a choisi le moyen bien moderne de l'aéroplane pour retourner dans son pays après cinq ans d'exil. Peut-on croire que, cette fois, l'"Enfant terrible des Balkans" aura fait une paix définitive avec les autorités du royaume dont il est devenu le souverain ? Le peuple roumain semble en tout cas voir d'un bon oeil le retour du prince au milieu des siens et sa participation active à la gestion des affaires publiques.

Le dernier rapport du Service municipal d'hygiène indique une augmentation dans le nombre des cas de maladies contagieuses à travers la métropole pour le premier tiers de l'année courante. Les chiffres sont respectivement de 5,303 et 7,897 pour 1929 et 1930. La situation que révèlent ces statistiques, encore qu'elle puisse n'être que passagère, n'en demande pas moins de notre population entière une observance de plus en plus étroite des principes et des lois de l'hygiène publique. C'est là qu'est le salut.

Au premier de mai dernier, on avait émis 110,191 permis d'automobiles dans la province de Québec, et les derniers chiffres montrent que, pour le district de Montréal, le nombre a atteint 79,405, soit une augmentation de 15,820 pour l'ensemble de la province et de quelque 5,000 pour la métropole, comparativement aux statistiques de l'année dernière. Ces chiffres aident à comprendre pourquoi la circulation devient de plus en plus difficile dans les limites urbaines, pourquoi aussi il ne faut pas tarder à chercher le moyen de déconges-tionner nos grandes artères. Il y a péril en la demeure.

D'après des chiffres qu'il assure être plus à date que ceux parus déjà dans certaines publications officielles, M. de Clerval, attaché commercial près la Légation de France, le volume des exportations canadiennes en France atteint aujourd'hui une valeur globale de plus de $40,000,000, en tenant compte des envois aux colonies. D'autre part, notre ancienne mère patrie a exporté au Canada l'an dernier autour de $25,000,000 de marchandises. Si intéressants qu'ils soient, ces chiffres peuvent être facilement augmentés si l'on s'attache à aplanir les avenues du commerce entre les deux pays.

Formidables obstacles à l'autonomie pour la population des Indes

Les étapes vers l'octroi du gouvernement autonome ne peuvent être que successives, dit le première partie du rapport Simon, publié hier à Londres. — C'est aux Indous à faire disparaître leurs maux par des réformes sociales.

Le désir d'égalité

(Service de l'United Press, par Clifford-L. Day, spécial à la "Presse").

Londres, 10. — Une ferme conviction que le temps n'est pas opportun pour accorder immédiatement l'autonomie aux Indes, tel est le résultat dans le public de la lecture de la première partie de la commission Simon publiée hier soir.

Le rapport fait une large revue historique des institutions politiques et sociales des Indes, dans le but évident de bien faire connaître les Indes sous l'Empire britannique.

La seconde moitié du rapport, qui comprendra les recommandations de la commission, sera publiée le 24 juin.

La publication du rapport Simon en deux parties, à un intervalle de quinze jours, a pour but de bien faire connaître au public tous les faits concernant les Indes d'abord, afin qu'il puisse ensuite mieux comprendre les raisons des recommandations.

Les journaux sont aujourd'hui à peu près unanimes à déclarer que la Grande-Bretagne ne doit pas trop se hâter d'accorder l'autonomie aux Indes. Beaucoup d'observateurs font remarquer que les Indes sont encore divisées par des barrières de race et de religion.

La Commission Simon a passé deux ans et demi dans les Indes pour y recueillir les matériaux nécessaires à son rapport. Elle a fait voir l'opinion que les Indes, selon toutes les probabilités, ont besoin que la surveillance et le contrôle britanniques soient encore prolongés.

Unanimité de conclusions

Les commissaires ont été choisis dans les trois principaux partis politiques de la Grande-Bretagne. Ils sont unanimes dans leurs conclusions. La première partie du rapport publiée hier soir forme plus de 400 pages.

Le rapport insiste sur le préambule de l'Acte des Indes de 1919. Il dit, en partie:

"D'un côté, la réalisation progressive du gouvernement responsable dans les Indes britanniques comme partie intégrale de l'Empire britannique est l'objet déterminé que la politique britannique a promis d'atteindre en coopération avec les peuples des Indes eux-mêmes; mais les obstacles sont d'un caractère si formidable qu'il ne saurait être donné d'opinion sur ce qui doit être fait avant qu'ils aient été étudiés; cependant, quels que soient ces obstacles, cet objet (le gouvernement responsable) n'en reste pas moins le but déclaré de la politique anglo-indoue.

Des étapes successives

"De l'autre côté, il a été déclaré, en 1917 et en 1919, que les progrès vers ce but ne peuvent se faire que par étapes successives; que le temps de chaque étape et la manière dont elle doit se faire ne pourront être déterminés que par le parlement sur lequel repose la responsabilité du bien-être et des progrès aux Indes.

"La composition entièrement britannique de notre commission a soulevé du ressentiment dans beaucoup de milieux aux Indes, ressentiment que nous nous sommes efforcés de toutes nos forces de diminuer".

Le rapport conclut:

"Nous devons dire sans hésitation que, avec toutes ses variétés d'expression et d'intensité, le sentiment politique qui est le plus répandu chez tous les Indous instruits est le désir de l'égalité avec les Européens, et est du ressentiment contre tout soupçon d'une différence de traitement. L'attitude que prend un Indou sur une question lui est largement imposée par ses considérations d'amour-propre. Il s'agit de beaucoup plus que du sentiment d'une personne, c'est la réclamation de l'Orient pour une reconnaissance juste de son status.

"Alors que les membres expérimentés des services (civils) admettront les bienfaits de l'administration britannique et réaliseront les difficultés sur la voie du gouvernement autonome; alors que les membres d'une commune, pensant d'abord à la sûreté de leur commune, stipuleront des garanties ; alors que les modérés regardaient d'un mauvais oeil les méthodes extrémistes qu'ils ne dénonceront pas ouvertement; tous donnent semblablement leurs sympathies à la demande pour l'égalité avec l'Européen, et proclament leur croyance dans l'autonomie des Indes.

Les causes de ces maux

"C'est la tendance générale des mouvements nationalistes d'attirer dans leurs orbites des gens dont les buts et les méthodes diffèrent. Jusqu'à ce qu'il ait été donné satisfaction aux demandes raisonnables des nationalistes, les enthousiastes pour diverses réformes feront cause commune avec tous les éléments de mécontentement, et ils attribueront tous les maux qu'ils dénoncent au défaut d'autonomie.

"Dans notre opinion, les plus formidables des maux dont les Indes souffrent ont leur origine dans les vieilles coutumes sociales et économiques, auxquelles les Indous seuls peuvent apporter le remède.

"Il y aura d'autant moins de probabilité que ces maux disparaissent, si le blâme pour leur persistance peut être jeté, d'une manière irraisonnable, sur d'autres. Nous désirons voir les forces de l'opinion

A SUIVRE SUR LA PAGE 16

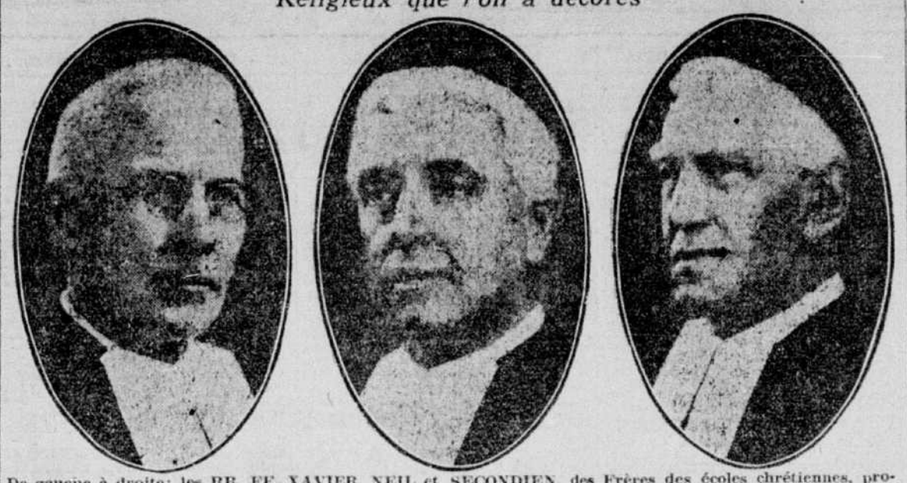
Quatre accusations portées contre le capitaine Tremblay

(Du correspondant de la PRESSE)

Québec, 10.—Le capitaine Ulric Tremblay, commandant de la barge "Ohokoobee" qui a été saisie, remplie de liqueurs de contrebande, dans la nuit de vendredi à samedi, à S.-Nicolas, aura à répondre à quatre accusations: "avoir nui volontairement aux agents de la Commission des liqueurs, dans l'exercice de leurs fonctions; avoir recélé et gardé en sa possession un bateau d'une valeur de $20,000, qu'il s'était indûment acquis; avoir transporté illégalement des spiritueux; avoir été trouvé en possession illégale de liqueurs alcooliques".

Le capitaine a plaidé non coupable dans chaque cas. L'enquête préliminaire aura lieu, le 11 du courant.

Religieux que l'on a décorés



De gauche à droite: les RR. FF. XAVIER, NEIL et SECONDIEN, des Frères des écoles chrétiennes, professeurs au collège Notre-Dame, de Hull, qui viennent d'être décorés de l'ordre du Mérite scolaire de la province de Québec.

L'échevin Allan Bray et l'oeuvre du Bien-Etre ici

Il patronnera le festival de cette institution au mois de juillet.

UNE LETTRE

L'échevin Allan Bray, président du Comité exécutif, a accepté avec plaisir de présider l'ouverture du festival de l'Association du Bien-Etre de la Jeunesse qui aura lieu sous les auspices de la "Presse", du 8 ou 11 juillet prochain, au Parc Dominion.

Dans une lettre qu'il vient d'adresser à M. Arthur Couture, il se déclare heureux d'inaugurer ce festival et de montrer par là tout l'intérêt qu'il porte à cette institution qui se dévoue pour récréer les enfants durant les mois d'été et d'hiver.

"Je connais votre oeuvre, écrit-il, et je sais le bien qu'elle distribue autour d'elle. J'ai été à même de constater son efficacité et sa nécessité dans notre ville. Nous n'aurons jamais trop d'associations de ce genre chez nous, afin de protéger notre jeunesse contre les dangers physiques et moraux qui les guettent. C'est pourquoi, j'accepte avec plaisir de patronner cette manifestation enfantine, convaincu d'avance que je collabore à une oeuvre excellente et utile."

Tuée par un automobile

(Du correspondant de la PRESSE)

Maskinongé, 10. — Mme Emilien Généneux née Morin (Marie), âgée de 55 ans, a été à Louiseville, hier matin, frappée par un automobile conduit par M. Adolphe Poissant, de Saint-Jean, Qué., et elle est morte dans l'après-midi, à 2 heures. M. Poissant avait perdu le contrôle de sa voiture. Le Dr Caron, coroner du district, a tenu une enquête hier soir et un verdict de mort accidentelle a été rendu.

Le chauffeur est exonéré

(Du correspondant de la PRESSE)

Lévis, 10.—Un verdict de mort accidentelle a été rendu par le coroner Jules Vallée, de Québec, dans le cas de Roland Monette, 8 ans, fils de M. Geo. Monette, de Lévis, tué par l'auto de M. Jos. Nolin, de S.-David. L'enfant se fractura le crâne en tombant sur le pavé. Le chauffeur fut exonéré de tout blâme.

Le prince de Galles pourra être entendu dans tout le Canada

Le prince de Galles, qui présidera à Glasgow, Ecosse, demain le 11 juin au lancement du luxueux paquebot "Empress of Britain" du Pacifique Canadien, dont le jaugeage est de 42,000 tonnes, sera entendu au radio par des milliers de personnes au Canada, grâce aux dispositions spéciales prises pour assurer la réalisation de cette radiodiffusion-record. Le sans-fil directionnel transmettra d'abord le discours prononcé par le prince en cette circonstance, à la station Marconi, à Yamachiche, Qué., d'où il sera relayé par le téléphone Bell au système de transmission radiophonique des Télégraphes du Pacifique Canadien, et ainsi à 13 postes de radio canadiens, par la Trans-Canada Broadcasting Co. A Montréal, l'irradiation du discours se fera par le poste CFCF de la compagnie Marconi. Outre le prince, les autres orateurs seront Lord Aberconway, président de la maison John Brown & Co., et M. E.-W. Beatty, président du Pacifique Canadien.

Pour entendre ces discours, il faudra être aux écoutes mercredi matin aux heures suivantes au Canada: Dans l'Est canadien: de 9 heures 45 à 10 heures 30, heure d'été de l'Est; Winnipeg, 7 heures 45 à 8 heures 30, heure normale; Saskatoon, Moose Jaw, Calgary et Edmonton, de 6 heures 45 à 7 heures 30, heure normale; Vancouver, de 5 heures 45 à 6 heures 30, heure normale; Régina et Yorkton, Sask., de 8 heures 45 à 9 heures 30, heure d'été.

Deux morts accidentelles

(Du correspondant de la PRESSE)

Windsor Mills, 10. — Le coroner Bachand a rendu un verdict de "mort accidentelle", dans le cas de M. Wilfrid Raymond et de Mlle Parmélia Bisson, qui se sont noyés dans la rivière Wattopekah. M. Raymond et Mlle Bisson devaient se marier prochainement.

Les anciens du collège de Montréal

Ils élisent Mgr J.-C. Allard, curé de Sainte-Martine, président de leur association.

AUTRES OFFICIERS

Près de 600 anciens élèves du collège de Montréal se réunissaient, hier, à leur Alma Mater, pour célébrer la fête annuelle de leur amicale. L'enregistrement dura tout l'après-midi, et, après un salut, suivi de la bénédiction solennelle du T. S. Sacrement, dans la chapelle du collège, on se rendit en foule à la salle de réunion, où l'on écoula le programme sérieux de la fête annuelle.

Dans son discours, le président sortant de charge, l'hon. sénateur Gustave Lacasse, passa en revue les activités de l'association au cours de l'année, s'arrêtant sur ceux des anciens qu'on ne reverra jamais plus ici-bas et sur ceux qui ont mérité des titres ou promotions diverses dans la société. Les rapports du secrétaire, le notaire Raoul Laporte, et du trésorier, M. Olivier Maurault, P. S. S., supérieur de l'externat classique S.-Sulpice, furent unanimement approuvés.

Les élections

Le conseil de l'an dernier et cinq autres personnes dont les noms avaient été suggérés par l'assemblée se réunirent à huis clos, dans la salle de récréation et bientôt les "complices" arrivaient avec toute l'expression que peut donner à un visagee un secret trop longtemps gardé et qu'on est sur le point de crier publiquement. "J'ai l'honneur de vous annoncer que votre président, pour cette année, sera Mgr J.-C. Allard", d'annoncer le secrétaire. Après que le tonnerre d'applaudissements se fût calmé,on donna le résultat complet des élections, qui est le suivant: président, Mgr J.-C. Allard, curé de Sainte-Martine; vice-président, l'hon. sénateur J.-E. Prévost; secrétaire, le notaire Raoul Laporte, réélu; trésorier, M. Olivier Maurault, P.S.S., réélu; secrétaire- adjoint, M. l'abbé Julien Perrin.

Après le discours de remerciements du nouveau président on se retira pour le dîner, et une séance dramatique, interprétée par les élèves actuels, eût lieu à huit heures.

Mort à Trois-Rivières de M. J. Bourgeois, Sr

(Du correspondant de la PRESSE)

Trois-Rivières, 10. — Une des figures marquantes de notre ville et qui joua un rôle pendant les troubles du Nord-Ouest et fut témoin de la rébellion de Riel, M. John Bourgeois, sr., vient de mourir à l'âge de 76 ans, chez lui, 144 rue S.-François-Xavier. Il était arpenteur-géomètre et ingénieur civil. Il avait été choisi par le gouvernement canadien pour diriger une expédition d'arpenteurs lors de la division des terres du Nord-Ouest. Il avait été témoin de la rébellion de Louis Riel. Lors de la conscription, durant la dernière guerre, il fondait la Ligue de la patrie canadienne dont le but était de défendre les conscrits devant les tribunaux.

M. Bourgeois avait épousé Georgine Lacoursière, décédée il y a quelques années. Il laisse trois filles: Mme Donat Gascon, Mlles Lucinda et Marguerite; sept fils: M. l'abbé Charles-Edouard Bourgeois, vicaire à S.-Philippe; John, surintendant du service de distribution de la Shawinigan Water and Power; Alexandre, Eugène, de Trois-Rivières; Finlay, de Saint-Tite; Henri et Léon; un frère, Benjamin, arpenteur-géomètre; un demi-frère, M. Charles Bourgeois, et une demi-soeur, Mlle Concorde Bourgeois.

M. J.-A. Nadeau va rester candidat

(Du correspondant de la PRESSE)

Québec, 10.—Une délégation représentant toutes les paroisses du comté de Bellechasse s'est présentée dimanche après-midi, auprès de Me J.-A. Nadeau, de Québec, demeurant à Saint-Michel de Bellechasse, pour lui demander de rester jusqu'au bout dans la lutte, lorsque le temps sera arrivé de choisir un successeur à l'hon. A. Galipeault. M. Nadeau s'est rendu à la demande de ses amis. Une convention libérale aura lieu demain pour choisir un candidat.

La "Presse" a eu raison de réclamer

M. Jos. Proulx fait cette déclaration à propos du R-100 à la convention conservatrice dans G.-E. Cartier.

M. J.-A. BEAULIEU CHOISI

"Réveillez-vous, Québec! C'est bien le temps et plus que le moment. Nous avons à faire valoir nos droits depuis trop longtemps méconnus. Faut-il donc toujours se battre pour les revendiquer? On semble oublier que la province de Québec est composée de Canadiens-français dont les justes droits ont été reconnus dans la constitution de 1867. Sir Georges-Etienne Cartier en fut le défenseur. De nos jours, il se passe des choses stupéfiantes. Un exemple frappant est bien celui du R-100. MM. King et Ralston savaient qu'il venait dans la province de Québec et tout particulièrement à Montréal, ville aux trois quarts composée de Canadiens français. Deux annonceurs anglais furent nommés. Il n'était donc pas besoin pour ces messieurs de reconnaître nos droits. Un grand journal, la "Presse", dont l'exemple fut suivi par d'autres quotidiens, s'éleva avec violence contre cet acte d'injustice.

"Peu après se faisait l'inauguration du pont. Là encore, le sénateur W.-L. McDougald, pour sa part, ignora qu'il y avait des Canadiens-français. On lança les invitations en anglais pour se reprendre ensuite lorsqu'on constata la grande bévue."

C'est en ces termes que s'exprima, hier soir, le notaire Jos. Proulx à la convention conservatrice tenue à l'immeuble Masson, coin Duluth et Saint-Denis, convention qui choisit à l'unanimité Me J.-A. Beaulieu candidat dans le comté Georges-Etienne Cartier.



Me J.-A. BEAULIEU, qui a été choisi candidat conservateur dans Georges-Etienne Cartier.

Nombreux délégués

De nombreux délégués avaient de très bonne heure envahi la vaste salle, et le choix de M. Beaulieu fut salué de vives acclamations.

La réunion fut ouverte par le notaire J.-E. Larivière et les délégués élurent comme présidents conjoints M. Prime Allard et Mme G. Mainville. Le nom de M. J.-A. Beaulieu, avocat, proposé par Mme Rainville et secondé par le Dr Médéric Masson et M. J.-H. Beaulieu, fut choisi à l'unanimité au milieu du plus grand enthousiasme.

Le nouveau candidat fut alors invité à adresser la parole.

Me J.-A. Beaulieu

Me J.-A. Beaulieu s'avança pour remercier les délégués de cette marque tangible de profonde estime. Vous voulez, dit-il, que je sois le porte-étendard du parti oppositionniste dans le beau comté de Georges-Etienne Cartier, comté qui porte le nom de l'un des plus grands hommes d'Etat canadiens-français.

"Je ne veux pas faire un appel aux préjugés de race, mais il faut que cette division soit représentée au prochain parlement par un des vôtres.

"Cette division est composée aux trois quarts de Canadiens-fraançais et il est temps de comprendre que nous devons ne pas être les esclaves d'une race étrangère.

"Je ne dis pas que j'accepte. Laissez-moi le temps de réfléchir. Si j'accepte, je me lancerai dans la lutte avec la même ardeur qui m'a toujours caractérisé dans les combats précédents.

"J'ai subi déjà deux luttes difficiles et si le poids des années a affaibli mes forces, je n'en suis pas moins resté un des braves soldats de la phalange conservatrice.

Il accepte

"Dans ma carrière politique, j'y suis allé de mon temps et de mon argent. J'aime la politique, parce que je m'y suis identifié. J'ai combattu à côté d'hommes vraiment imbus de patriotisme et d'amour de leur pays. Je ferai une lutte franche et loyale. M. Jacobs est un gentleman. Nous croiserons le fer en honnêtes hommes. Mon chef est Bennett, car il représente une politique vitale, celle de la protection. Si j'accepte, qu'il me soit permis d'espérer que le 28 juillet prochain, j'irai lui présenter le drapeau de la belle division de Georges-Etienne Cartier."

L'orateur suivant, Me Jos. Loranger, reconnut en M. Beaulieu les qualités d'un bon soldat, mais peut-être pas très brave au moment suprême. C'est pourquoi il déclara que devant l'ennemi qui s'avance, M. Beaulieu devait dire oui: "J'accepte". Ces paroles furent saluées par de vives acclamations.

Me Beaulieu s'avança et dans une courte allocution il déclara accepter comptant sur le travail de tous ses amis.

UN COMPLOT

Lima, Pérou, 10. — On vient de découvrir un nouveau complot, le troisième, contre le président de la république, Augusta Zegula. Plusieurs arrestations ont été opérées.

Sur la scène de l'actualité



M. FREDERIC BRIZARD, que le comité exécutif vient de nommer acheteur de la ville en remplacement de M. L.-O. Pion, mis à sa retraite. (Croquis d'un dessinateur de la "Presse").

La vie qui passe

CONFLIT PRINCIER

Les brouilles de famille sont toujours choses considérables. Elles divisent, sans exception, les parents les plus intimement liés peu de temps auparavant. Lorsque ces petites disputes ont pour acteurs des personnages de sang royal, l'effet devient des plus rapides. Les milieux diplomatiques ne savent plus très bien à quel saint adresser leurs prières pour que cette "intolérable" situation cesse au plus tôt. Ainsi, si nous prenons "l'affaire" d'un certain prince héritier d'un petit royaume de l'Europe orientale, nous nous rendons facilement et vivement compte qu'il faut un véritable génie pour débrouiller les fils de cet emmêlement impossible. Aujourd'hui "il" est sympathique à une partie de la famille, demain "il" ne l'est plus; c'est l'autre division familiale qui se l'est appropriè. Dans les ambassades, ce ne doit pas être des plus agréables. En effet, supposons,—il faut bien faire des suppositions de temps à autre—, qu'un jeune secrétaire, tout frais émoulu de l'université, nommé à un secrétariat plutôt grâce à ses "relations" qu'à autre chose, ne prête pas beaucoup d'attention à son travail, n'en réalisant pas encore l'importance. On lui propose par un bel après-midi ensoleillé de joindre trois autres personnes afin qu'une équipe de golf puisse être formée. Il part, ne se doutant de rien. A son retour, son supérieur, le croyant au courant de certain changement étant survenu entre-temps, lui dit simplement: "mettez-vous en rapport immédiatement avec Sa Majesté, et communiquez-lui ceci et cela". Notre secrétaire, aussitôt, de faire établir la communication entre son bureau et celui du chambellan de... disons S. M. Altus II. "Allô! allô! comment allez-vous M. de Crapaudière... hein!... quoi... vous dites... mais enfin voyons... c'est insensé... il n'y a pas trois heures que je téléphonais à M. de Crapaudière, il était encore chambellan de S. M. Altus II... comment c'est le père de S. M. Altus II qui est roi à l'heure actuelle... ah! ah!... c'est assez drôle". Et notre jeune diplomate de s'apercevoir que dans les familles royales les choses vont vite, très vite même !

LEO.

Notre pays et les "Vacances idéales"

(Du correspondant de la PRESSE)

Ottawa, 10. — Le Canada sera représenté officiellement à l'exposition des "Vacances idéales", à Londres, du 20 juin au 3 juillet. Notre pays aura un exhibit donnant un aperçu des paysages du Canada, des avantages que notre pays offre aux touriste, pour la pêche et la chasse.

On exposera aussi dans le kiosque canadien, des articles de sport fabriqués au Canada et exportés en Grande-Bretagne. Ces articles comprendront des canots, des patins, bâtons de gourst, chaussures employées dans les sports, à la chasse et à la pêche. On y montrera des scènes typiques du Canada, pour attirer l'attention des gens qui se proposent de prendre de bonnes vacances.

Requêtes qu'on signe

(Du correspondant de la PRESSE)

Québec, 10. — Dans la division de Québec-Ouest, on est à faire signer des requêtes en faveur de MM. Charles Parent et Gérard Lacroix, pour que l'un ou l'autre soit candidat libéral au siège laissé vacant par l'hon. Georges Parent, nommé au Sénat.

Le jour du souvenir au collège de Montréal



Groupe d'anciens élèves du collège de Montréal réunis hier après-midi à leur Alma Mater, à l'occasion de l'assemblée annuelle de leur association. Première rangée, de gauche à droite: le R. P. Raoul Legault, O.M.I.; M. J.-F. S.-Cyr, président de la Commission des tramways de Montréal; M. l'abbé Arthur Paiement, aumônier des Sœurs Grises; M. l'abbé Oscar Gibeault, aumônier du couvent des Sœurs des SS. NN. de Jésus et de Marie, à Outremont; M. Roméo Neveu, P.S.S., supérieur du collège de Montréal; le sénateur Gustave Lacasse, président sortant de charge de l'association des anciens; l'hon. sénateur Jules-Edouard Prévost; Mgr G.-M. LePailleur. — Dans l'assemblée, on remarque: M. l'abbé J.-A. Bourrassa, curé du Sacré-Cœur; M. Aégidius Fauteux, conservateur de la bibliothèque S.-Sulpice; M. Noël Fauteux, de la "Presse"; M. l'abbé Henri Jasmin, professeur à l'université de Montréal; le notaire Raoul Laporte, secrétaire de l'association; M. Olivier Maurault, P.S.S., trésorier de l'association; M. l'abbé William Byrd, de S.-Michael; le Dr L.-P. Pisct, MM. Frank O'Reilly, Camille Bertrand, Salluste Lavery, L.-P. Archambault, l'abbé Charles Lussier, l'abbé Eugène Dufresne, curé de S.-Roch; l'abbé Armand Chaussé, supérieur du collège S.-Jean; Adhémar Mailhot, professeur à l'Ecole polytechnique; Alphonse Bayard, l'abbé L. Dimberton, F. Puau, l'abbé Omer Deschênes, J.-R. Crépeau, W. Deschênes, l'abbé Francis Archambault, l'abbé Léopold Gauthier, Dr J.-A. Brien, l'abbé B. Presseault, l'abbé Félix Labelle, Ludger Labrosse, L.-J. Barcelo, avocat; Dr Roméo Rochette, l'abbé Lucien Potvin, l'abbé Armand Perrier, l'abbé Romain Boulé, J.-B. Vinet, Maurice Jarry, François Archambault, le R. P. Eugène Deslauriers, S.J.; le R. P. Oscar Handfield, S.J.; Nazaire Dupuis, W.-L. O'Donoughue, Roland Pineau, François Rinfret, Marc Jarry, Paul Vincent, Bernard Crépeau, l'abbé A. Leduc, J.-A.-W. Latulippe, le R. P. Paul Gagnon, S.J.; l'abbé L.-P. Roy, Pierre Arbour, Charles Bertrand, avocat; Dr Henri Dorval, Gustave Lafleur, L. Morin, J.-P. Legault, Roger Poirier, Fernand Séguin, Hector Vaillancourt, Auguste Prud'homme, A. Desrosiers, J. Girouard, Reynolds Butler, Y. Lamontagne, Georges-E. Beaupré, avocat; Horace Guay, Arthur Paulet, l'abbé Paul Lapointe, l'abbé Ernest Guilbert, Joseph Paquin, J.-L. Charlebois, Marcel Lafortune, J.-J. Nault, François Archambault, Edmond Larivée, Guy Legault, J.-P. Legault, Yves Bourrassa, Y.-E. Tessier-Lavigne, président de l'Association des anciens élèves de l'Ecole des sciences sociales, l'abbé Roméo Caillé, curé de la paroisse chinoise de Montréal et quelques autres. (Cliché la "Presse").

Les archives du Canada à l'exposition provinciale

(Du correspondant de la PRESSE).

Québec, 10. — On vient d'apprendre que le département des archives canadiennes va, cette année, participer à l'exposition provinciale. Le Dr A.-T. Doughty, conservateur de ces archives, en a fait la promesse formelle à M. Georges Mortisset, secrétaire de la commission de l'exposition, à Ottawa, ces jours derniers.

Les archives canadiennes auront un département d'un très grand intérêt. On y verra, entre autres choses, le fameux plan en relief de Québec, de Jean-Baptiste Duberger. Des officiers de la gendarmerie à cheval seront envoyés pour surveiller spécialement ces exhibits.

SECTION DES PETITES ANNONCES CLASSÉES

RAPIDITÉ — SURETÉ — ÉCONOMIE

INDEX des CLASSIFICATIONS et TARIFS

Accordeur de piano	37	Calendriers	47	Machinerie	87
Achat de créances	98	Camionnage	48	Magasin à louer	30
Accessoires d'auto	70	Cartes postales	49	Maison à louer	28
Adoption	38	Chambres à louer	19	Maison à vendre	104
A échanger	94	Chambre demandée	20	Mais. camp. à louer	31
Agences demandées	6	Chambre et pension	21	Mais. camp. dem.	105
Agents demandés	5	Cham. et pens. dem.	22	Maisons demandées	103
A louer	17	Cham., pens., d'enf.	23	Maison meu. à louer	29
Ameublements	77	Cham., pens. d'été	24	Manufacture à louer	32
Animaux	69	Ch., pen. d'été dem.	25	Matériaux de cons.	88
Agence de Place	7A	Change pour change	50	Moteurs et Yachts	80
Appts à louer	15	Chevaux et voitures	81	Objets perdus	62
Appts à vendre	100	Coiffeuses	11	Objets trouvés	63
Appts demandés	14	Collection	51	Occasion d'affaires	107
Appts meub. à louer	16	Commerces à vend.	82	Oeufs et volailles	90
Argent à prêter	98	Cottage à louer	26	On dem. à acheter	68
Argent demandé	97	Cottages à vendre	102	On dem. à louer	13
Argenterie, Nickel	30	Cottages demandés	101	Pension, chasse	36
Art. de ménage	78	Cours, femmes, filles	10A	Peinture	90A
Articles de sport	76	Démolisseurs	52	Professeur	64
Associés demandés	7	Disparus	54	Pos. dem. femme	2
Autos Camions	72	Divers	55	Pos. dem. homme	1
Autos à louer	73	Echange, divers	56	Profession	114
Autos à vendre	71	Ecole de métiers	9	Prop. cam. à vendre	106
Autos demandés	74	Effets bur. et mag.	83	Radios	91
Aux Malades	40	Elèves demandés	3	Remboursage	65
A vendre, divers	75	Electrolyse	57	Règlement de dettes	99
A vendre ou échang	95	Entrepreneurs	58	Réparations	66
A vendre ou à louer	96	Emmagasinage	58	Rés. d'été dem.	34
Avis au lecteur	41A	Femmes, filles dem.	10	Salle à louer	35
Avis de respons.	41	Ferme d'élevage	112A	Serv. domestique	12
Bicycles, Motocyc.	79	Formation de soc.	59	Suggestions	74A
Bijouteries	42	Fourrures	84	Terrains à vendre	110
Blanchissage	0	Garage à louer	27	Terrains à louer	108
Bois et charbon	80	Gramophones	85	Terrains demandés	109
Boutons, plissage	43	Hommes, garç. dem.	8	Terre à vendre	112
Brevets	44	Hôp. de poupées	59A	Terre à louer	113
Broderie	78A	Hôpitaux privés	60	Terres demandées	111
Buanderies	45	Informations	61	Transport	67
Bureaux à louer	18	Inst. de musique	86	Vêtements	92
Cadres et Miroirs	46	Leçons demandées	4		

FIANÇAILLES, NAISSANCE, PROCHAIN MARIAGE, REMERCIEMENTS, INHUMATION, SERVICE ANNIV. IN MEMORIAM—3 centins par mot avec minimum de $1.00 par insertion.

AVIS DE DECES, 2 centins par mot avec minimum de 30c ou 10 mots par insertion.

EMPLOI DEMANDÉ, 3 centins par mot avec minimum de 30c ou 10 mots par insertion.

TOUTES AUTRES ANNONCES CLASSEES, 3 centins par mot avec minimum de 45c et de quinze mots par insertion.

EN-TETE EN NOIR, $1.00 par insertion pour une ligne en caractères gothiques 9 points (24 lettres à la ligne). L'annonce elle-même 3 centins du mot.

Ce tarif n'est que pour du comptant.

Montréal, 30 juin 1928, la "Presse".

DEMANDES

2 BLANCHISSAGE TAPISSAGE

A BAS prix, blanchissage, tapissage, peinture, garantis. Gauthier, HArbour 7812. 0—199-5

A BON MARCHE, peinturage, ouvrage de brique, pâtre, blanchissage. Frontenac 8249. 0—

ADRESSEZ-VOUS à Frontenac, 9625 pour vos peintures intérieures et extérieures, blanchissages, tapissages, à bon marché. —10,12

A HARBOUR 9745, trouverez peintre, ouvrage garanti, peinture, tapissage, blanchissage. 0—198-3

BLANCHISSAGE, tapissage, peinture, réparations, bois, garanti. O. Lauzon, AM. 8237. 0—229-5

PEINTRE blanchisseur, imitation tapissage. 2.75 l'appartement, ouvrage garanti. FRont. 5497. 0—

POUR poser, scraper, nettoyer, vernir, cirer vos planchers de bois franc ou linoleum, app. Napoléon Laforest, Ca. 8327. 0—192-29

REPARATIONS pierre, brique, ciment, peinture, remis à neuf, prix modérés. Gouvville, campagne. CLair. 7826W. 0—196-5

Travail soigné. 0—196-5

1 POSITION DEMANDEE HOM.

BOUCHER avec 15 ans d'expérience désire position, bonnes références. S'ad. 989 rue Chartier, FIt. 5894. 1—199-5

CHAUFFEUR, mécanicien, position sur chars privés ou camions. Frontenac 0786. 1—

CHAUFFEUR d'expérience désire emploi sur char privé ou truck. Tél. Fron. 1977. 1—

CHAUFFEUR d'expérience avec références, demande position. Chertier 5625. 1—

CHAUFFEUR ayant truck demande livraison, contrat ou semaine. Am. 9694. 1—

COMPTABLE public prendra tenue de livres vérifications, à l'heure ou à la journée. Conditions avantageuses. Falkirk 2938. 1—196-5

COMPTABLE expert, excellent chef de bureau, connaissant parfaitement crédits, collections, etc., demande position. Boîte 414 La Presse. 1—197-7

DEMANDE emploi sur camion ou char privé. S'adresser à 7173 Berri. Tél. Cal. 7047w. 1—

COUPLE français désire position cuisinier, femme pour chambre, références. 1—197-3

1229 Ste-Elisabeth. Ha. 7294.

HOMME désire position dans "machine shop", ayant expérience et désirant apprendre le français. Ecrire casier 459 La Presse. 1—

HOMME marié responsable demande position pour toutes sortes d'ouvrage, fournira très bonnes références. Fr. 9688. 1—

INGENIEUR stationnaire licencié avec capital désire position avec compagnie solide, ville ou campagne. 4250 Mentana. 1—197-6

PORTIER d'hôtel suisse demande place, français, anglais, excellentes références. Ecrire Casier 446 La Presse. 1—199-2

2 POSITION DEMANDEE FEM.

ALLEZ chez Mme Boyer, 4 Montée du Zouave, vous trouverez cuisinières, filles campagne, meilleures références. LAncaster 7467. 2—236-N.O.

ALLEZ Foyer Dallia, 373 Mont-Royal Est, cuisinières, cuisinières générales, filles chambres et tables, femmes journée, meilleures références. BElair 3910. 2—198-6

A HARBOUR 9745. Trouverez employée de tous genres, meilleures références. 2—198-3

BONNE femme demande ouvrage à la journée. CLairval 1980. 2—

BONNE femme de journée, ouvrage général. Amherst 4073. 2—

BONNE fille demande ouvrage de journée, bonnes références. HArbour 2518. 2—

BONNES cuisinières, filles de tables, chambres, pour hôtel. WEstmount 2003. 2—

CAS de maternité, soin de malade. 5955 Notre-Dame ouest. WEstmount 4469. 2—198-3

CUISINIERES générales, filles générales, ménagères, femmes de journée, avec références, demandent emploi. AMherst 8816. 2—10,12,14

DAME demande position dans petite famille. HArbour 6732. 2—

DAME française demande lavage, repassage. Livraison domicile. Lancaster 8368. 2—198-3

DAME demande position, dans famille privés, coucher chez elle. HArb. 9703. 2—

DAME âgée désire position ménagère, chez un ou deux messieurs. Tél. DU. 0357. 2—

DAME fiable, vive, particulière, pour ménage, tapissage, garder. Frontenac 3051. 2—

FEMME de journée pouvant faire lavages et ménage. Frontenac 8178. 2—

FEMME propre demande lavages à faire chez elle, travail soigné, prix modéré. Tél. Harbour 1762. 2—

FEMME demande ouvrage à la journée, Frontenac 4470. 2—

FEMME demande ouvrage. Tél. Frontenac 6088. 2—

FEMME demande ouvrage à la journée. Téléphone Frontenac 4475. 2—

FEMME prendra journée, couture. Chertier 5802. 2—

FEMME désire ouvrage à la journée. Fa. 1471. 2—

GARDE son graduée désire cas maternité ou autres. CA. 2823. 2—

GARDE-MALADE non graduée très bas prix. AM. 9516. 2—199-2

JEUNE FEMME sérieuse, honnête, ira aux malades et prendre cas maternité. S'ad. par téléphone, Frontenac 2200. 2—

JEUNE FILLE demande emploi dans maison privée. Frontenac 9800. 2—

STENOGRAPHE bilingue, compétente, demande position, références, salaire modéré. Cal. 8493. 2—

VOUS trouverez bonne femme de journée. HArbour 8014. 2—

VOUS trouverez bonne femme de journée pour bureau et maison privée, en téléphonant, Har. 8604. 2—

3 ELEVES DEMANDEES

A BAS les sténographies impraticables. Ne perdez pas de temps et argent. Désirez-vous positions lucratives ? Suivez cours individuels ou par correspondance par l'auteur du l'incomparable Perrault-Duployé. 208 sténographes particuliers. Institut Sténographique Perrault, 3 ave des Pins. Montréal. Plateau 2660. 3—66-N.O.

ANGLAIS, français, arithmétique, comptabilité, leçons privées, spécialité élèves arriérés. 3463 St-Denis. Tél. Harbour 1808. 3—195-22

ANGLAIS, conversation avec prononciation et accent garantis, méthode infaillible pour parler. Mlle Thibaudeau, 425 Laurier Est. 3—3,5,7,10,12,14

ANGLAIS, français, sténographie, clavigraphie, comptabilité, 2.00 en montant. 4696 St-Denis. Bel. 2522w. 3—10,12,14

AU ROYAL Business College 5584 Ave Parc, sténographie, clavigraphie, français, anglais, comptabilité, télégraphie, câblographie sous - marine. Spécialité positions en Amérique Sud. CRescent 7758. 3—09-N.O.

COLLEGE Commercial Elie, carré St-Louis, coin St-Denis. Harbour 0320. Cours commercial complet, surtout anglais enseigné par des Anglais. Cours spécial d'été, jour et soir, strictement individuel. 3—194-6

DAME donnant des leçons de français et anglais, littérature et traduction anglaise et française. 3414 rue St-Hubert, appt. 5. HArbour 3928. 3—97-N.O. h

L'ANGLAIS par conversation. J'ai à mon crédit plus de 2,000 élèves entièrement satisfaits; succès assuré. 5.00 par mois. Prof. Tardif, 2005 St-Denis. 3—197-5

PRIX REDUITS POUR L'ETE

Economisez, enrôlez-vous maintenant à la Musique Populaire Moderne, enseignée sur piano en six mois, ni gammes ni exercices. Ecole Américaine de Musique Populaire, 1432 Stanley. Tél. MArq. 4966 pour brochurette gratuite. 3—271-m,j,s F

PROFESSEUR René Savoie, I.C., I.E., B.A., B.S.A., brevets cours classique, commercial. 1448 ouest, Sherbrooke. Uptown 4985. 3—73-l,m,M,J,V

TELEGRAPHIE commerciale et chemin de fer, aussi administration des gares. Collège Commercial Elie, Carré Saint-Louis. HArbour 0320. 3—194-6

5 AGENTS DEMANDES

AGENT demandé pour ouvrage permanent, expérience pas nécessaire, se présenter après 6 hrs. 8028 Boyer. 5—

AGENT pour parfum sur cartes avec cadeaux ville et campagne, bonne commission payée. Le soir 9 à 11, M. Beaudry, 551 Préfontaine. 5—10,14

AGENTS demandés pour prendre les commandes de charbon. 4465 Parthenais. 5—9,10,12,14

POURQUOI perdre votre temps à petit salaire, lorsque vous pouvez faire $50.00 et plus par semaine, même sans expérience, tout en établissant votre propre commerce. Nous vous enseignerons comment faire des affaires d'or avec la grande Ligne Watkins si vous êtes ambitieux. Territoire réservé. Détails fournis sans obligation. The J. R. Watkins Company, 749 Craig Ouest, Montréal. 5—24,27,29,31,3,5,7,10,12,14

7 ASSOCIES DEMANDES

COMPAGNIE désirant se développer, dans la région de Montréal, aurait besoin de $25,000.00 de capital. Bonne proposition. Ecrire à Casier postal 223. 7—7,10,12,14

HOMME ou femme, actif ou non, avec capital 3,000 à 5,000. Fins Club fashionable avec licence, près Montréal; endroit unique. Profits énormes; chance exceptionnelle. Casier 458 La Presse. 7—

8 HOMMES, GARÇONS DEM.

APPRENTI pharmacien, 6 mois à un an d'expérience, ou service libre pour personne de plus d'expérience, avec références. Ph. Raizenne, 1421 Notre-Dame Ouest. Wilbank 4324. 8—

ASSISTANT COUPEUR, personne expérimentée sur machine, parlant les deux langues. Consolidated Mfg. Co. 3670 St-Laurent, chambre 301. 8—

ATTENTION, jeune homme de bonne apparence pour prendre commandes, moyenne de $24.00 au début. 262 Ste-Catherine Est, chambre 12. 8—

BARBIER expérimenté demandé immédiatement. Emploi continu. 62 Ontario Est. 8—

BARBIER de 1ère classe demandé immédiatement ou après 8 hrs, salaire $2.50 par semaine, 805½ au-dessus de vente après 8 hrs. Wl. 0959. 2035 Centre. 8—

BONS vendeurs de spécialités sans compétition, parlant les deux langues parfaitement, gros salaire. S'adresser après 5 hrs p.m. 5229 St-Laurent. 8—

BOUCHER d'expérience demandé, homme marié. 2041 Lecaire, Clair. 0719. 8—

CHAUFFEUR de camion demandé pour acheter camion dompeuse avec contrat, ouvrage immédiatement. S'ad. ce soir 1786 rue Roberval, York 4984. 8—

CHAUFFEUR pour camion d'épicerie; aussi garçon pour messages. 5942 Sherbrooke ouest, N.-D.-G. 8—

15 CHAUFFEURS avec truck demandés pour faire partie d'une association. 801, 6ième ave, Verdun. 8—

COIFFEUR de premier ordre demandé. 1260 Dorchester ouest. 8—199-2

COMMIS pharmacien 2 à 3 ans expérience, bilingue, service complet ou libre Ecrire Casier 442 La Presse. 8—198-3

COMMIS livreur de buanderie avec bonne clientèle, bon salaire. S'ad. 6505 Garnier. 8—

COMMIS pharmacien expérience 2 à 3 ans, parlant anglais, convenablement pour service de midi à 7 hrs. L. A. Bélanger, St-Laurent, BYwater 0623. 8—

COMMIS de DOUANE

Jeune homme connaissant l'ouvrage et la comptabilité de douane et de bureau en général. Bureau de placement Dupuis Frères. 8—199-2 F

CONTREMAITRE demandé avec 5, 6 ans expérience dans buanderie, bilingue. S'ad. 6505 Garnier. 8—

COUPLE marié demandé pour maison privée, bonne chauffeur, femme cuisinière. Ecrire, mentionnant expérience et références. Boîte Postale 2109, Montréal. 8—

8 HOMMES, GARÇONS DEM.

CONTREMAITRE reliure demandé. Homme connaissant bien les différents travaux de reliure dans un atelier d'éditions de travaux de manufacture et de ville, etc., et connaissant également les diverses machines employées : à piler, à coudre, à brocher, à perforer, à trouer, etc. Bonne position permanente. Ecrire à "La Parole" Limitée, Drummondville, P.Q. 8—

COUPLE de bonne éducation demandé pour prendre soin de maison et bureau du médecin, références. Casier 449 La Presse. 8—

COUPLE demandé pour demeurer avec homme âgé. 4548 Papineau. 8—

COUTURIER presseur pour réparage et neuf, aussi couturière. 420 Liège, J. Langlois, Dupont 0838. 8—

DE BONNES positions vous attendent dans la radio. C'est la grande occasion du jour. Notre circulaire "Succès en radio et en électricité" est gratis sur demande. Renseignez-vous au sujet de notre mode de "Crédit", gagnant pour votre cours en apprenant. Agissez aujourd'hui afin d'augmenter votre salaire. Canadian Technological Institute, 1502 rue Ste-Catherine ouest. Up. 4010. 8—10,11,13

ELECTRICIEN licencié demandé. S'ad. R. Chagnon, 4025 St-Joseph, Verdun. 8—

ETUDIANT en pharmacie ayant 2 ou 3 ans expérience, parlant bien les 2 langues. W.A. 8667. 8-10,12

GARÇON 15 ans demandé, place d'avenir. S'adresser Gare Windsor, 1181 Osborne. 8—

GARÇONS ou jeunes homme, ouvrage facile, pas fatigant. 1338 Ste-Catherine Est, près Panet. 8—

GARÇON demandé pour se rendre utile dans une épicerie. S'ad. 1041 Van Horne. 8—

GERANT de ventes capable d'organiser une équipe de vendeurs pour placer appareil électrique domestique annoncé dans tout le pays. Devra parler couramment le français et l'anglais. Une chance exceptionnelle pour quelqu'un capable de produire des résultats. Salaire $50 par semaine et commission sur le surplus du chiffre d'affaires assigné. L'homme compétent pourra se faire $4,000.00 par année. Ecrire en anglais, références et états de services, à case 445 La Presse. 8—

HOMME de ferme sachant traire vaches, bon salaire. Gustave Mafi, Côte St-Michel, coin Pie Neuf. 8—

HOMME bonne apparence, ouvrage spécial, collection, bon salaire pour homme actif 1269 Bernadette, ch. 5. 8—

HOMME demandé comme inspecteur des installations électriques et pour s'occuper des réclamations. Bonne place pour homme actif connaissant l'électricité. Mentionnez âge et tous autres renseignements à Case 447 la Presse. 8—

HOMME demandé, garçon robuste pour nettoyer les plats chez boulanger. McKeown's Ltd, 1886 St-Antoine. 8—

HOMMES demandés, ouvrage pour l'été, expérience pas nécessaire, bon salaire. 905 St-Laurent, bureau 4. 8—195-2

HOMME pour prendre des commandes dans territoire établi. Environ 30.00 pour commencer. Chambre 308, 1434 Ste-Catherine ouest. 8—198-2

HOMMES et femmes demandés pour annoncer nouveaux parfums, 4558 Garnier, entre 4 et 6 hres p.m. 8—

JEUNE GARÇON demandé pour l'épicerie, S'adresser 200 Vitré Est. 8—

JEUNE garçon demandé. Pharmacie Larose, 2401 S.-Laurent. 8—

JEUNE HOMME demandé avec expérience dans l'étirage des bonbons. H. Dufresne Co. Olivas. 7685. 8—

JEUNE HOMME

avec expérience dans la vente des toiles et cotons, doit parler les deux langues. S'ad. Bureau de placement Dupuis Frères. 8—199-2 F

MANOEUVRES demandés se rendre pour 7 heures, demain matin, rue Des Ecores, plus haut que Bélanger. 8—

MENUISIER, homme de banc demandé pour manufacture de portes et châssis. S'adresser 830 avenue de l'Epée, Outremont. 8—199-2

MESSAGER demandé, parlant anglais. S'ad. Ph. Quenneville, 1301 Bernard, coin Outremont. 8—

MUSICIENS amateurs pour orchestre de danse, bon engagement sous peu. Cr. 1456, entre 6½ et 7½ p.m., mercredi. 8—

ON DEMANDE un finisseur en cuivre, avec expérience, dans les ornements d'église, bon salaire, position permanente. S'ad. 284 Demontigny Est. 8—199-2

ON DEMANDE un peintre de voitures sachant frotter et vernir. S'ad. 1500 William. 8—

ON DEMANDE un jeune garçon pour faire les messages dans un bureau d'avocats. S'adresser à ch. 503, 59 St-Jacques ouest. 8—

PEINTRES ou associés demandés, aucun argent requis. S'adresser immédiatement Cr. 8268. 8—

DEUX peintres demandés, entre 6 et 7. 2137 Chambly. 8—

PEINTRES au duco et débosseurs demandés. Garage Beaulé, Laprairie. Téléphone Laprairie 813. 8—

PIANISTE libre tout l'été, musique classique ou populaire, peut commencer immédiatement. Cresc. 4436, de 4 à 7½ hrs. 1—

PRESSIER connaissant bien les cylindres, les presses Gordon, etc., et aussi préférablement les pieuses, le couteau automatique, etc. Bonne position permanente. Ecrire à "La Parole", Limitée, Drummondville, P.Q. 8—

PRESSEURS d'articles tricotés demandés. De Luxe Sweater Mill, 1470 rue Peel. 8—

SECOND cuisinier expérimenté demandé pour navire à passagers. S'adresser à J. J. H. Bouchard, quai Victoria Montréal, Qué. 8—198-2 b

SPECIALITE

facile à placer. Grosse commission. Article indispensable. Nombre d'intéressés illimité. Fournissons liste d'acheteurs. Voyez J.-C.-A. Gratton, 6320, rue Saint-Hubert, Montréal. 8—199-5 hF

TAILLEUR

ayant de l'expérience dans la réparation et le raccommodage des vêtements d'hommes, et habitué à toutes sortes d'ouvrages sur machine à coudre. S'ad. The British American Dyeing Co. Ltd, 3856 Avenue Allan, Verdun. 8—hF

TAILLEUR de première classe dans la fourrure. Clothes Ltd., 9 Ste-Catherine Est, Chambre 200. 8—

UNE grande compagnie canadienne a besoin de 3 hommes capables de se qualifier pour des positions de gérants, gros salaire donné aux hommes qualifiés, automobile nécessaire. S'ad. 1597 Mont-Royal Est. 8—199-3

VENDEURS de livresses, belle occasion, sérieux, travailleurs et sobres, 1222 Mont-Royal, 5 à 7 p.m. 8—

VENDEURS d'expérience avec clientèle, hommes mariés de préférence. Peuvent se faire un salaire d'au moins $100.00 par semaine, entrevue de 10 h. à midi. Voir M. Paul, 8220 St-Laurent. 8—10,12

VENDEURS

Hommes d'expérience, ambitieux et énergiques, seront fournir de bonnes références demandés pour la vente de réfrigérateurs électriques Kelvinator à domicile, position rémunératrice à l'homme qualifié. Bureau de placement Dupuis Frères. 8—199-2 F

VENDEUR d'expérience pour habits d'hommes demandé immédiatement, doit parler les deux langues. S'ad. en personne Max. Kolber, 6682 St-Hubert. 8—

VENDEURS pour épiceries demandés. Casier 464, la Presse. 8—

VENDEUR expérimenté demandé immédiatement. S'ad. 408 St-Jacques ouest, suite 12. 8—198-7

9 ECOLES DE METIERS

ABAISSEZ hauts prix! Savez-vous que le meilleure place pour apprendre métier barbier, succès assuré, cours spécial, 30.00, est chez Arthur Moreau, école de barbiers, 930 St-Laurent. 9—198-6

ABANDONNEZ petits salaires, apprenez métier de barbier, système le plus moderne, succès assuré, payé en apprenant. Etabli depuis 36 ans. Profitez de notre offre spéciale. Informations: Moler Barbier Collège, 914 St-Laurent. 9-10,12,14

APPRENEZ à conduire—Leçons privées $4.00 l'heure. Attention toute spéciale pour dames. W. A. Gouin, 921 ave Collin. Ha. 6703. 9—199-2

APPRENEZ automobile. Soyez protégés à la seule école Provinciale enregistrée au gouvernement à Montréal, 12 ans d'expérience, cours chauffeur garanti, 5 jours, 10.00. Cours complet, mécanique, diplôme accordé, attention aux imitations, 2251 Delorimier, près Ontario. 9—199-6

APPRENEZ L'AUTOMOBILE

Soyez protégés par la seule Ecole Fédérale Enregistrée, chars nouveau modèles, équipés double contrôle pour enseignement de conduite. Cours 10.00, licence garantie, jour et soir, installation moderne pour cours mécanique, diplômes accordés, leçons privées pour dames. Adressez-vous 1621 S.-Denis. Demandez L. Audette. HAr. 5518. 9—195-10 F

AUTOMOBILES, leçons privées pour conduire, automobiles spéciaux pour apprendre dans le trafic, licence assurée, mécanique, prix raisonnable, 1572A Ste-Catherine Est. Frontenac 5273. 9—187-13

ECOLE TECHNIQUE de MONTREAL

Cours complet de mécanique et d'électricité d'automobile. Soixante moteurs en marche, 4, 6, 8 et 12 cylindres, moteurs d'aéroplanes. Réparations, construction de batteries, générateurs, démarreurs, etc. La plus complète organisation du genre au Canada formant des mécaniciens. Seuls les certificats de mécaniciens délivrés par l'Ecole Technique sont reconnus par le gouvernement. Prochain cours commence le 2 septembre. Ecrivez, venez, 200 Sherbrooke Ouest, Montréal. 9—70-N.O. F

GAGNEZ de six à dix piastres par jour. Apprenez le métier de barbier chauffeur mécanicien, aux écoles de métiers les plus vieilles et les plus recommandables au Canada. Littérature gratuite. Ecrivez ou venez Ecole de Métiers Dominion, 1107 St-Laurent. 9-10,12,14

HOMMES demandés pour travaux électriques et de radio. Bon salaire après court entraînement. Que vous soyez employé ou non, venez ou demandez des détails. Canadian School of Electricity, 1455, rue Bleury, Harbour 4745. 9—196-6

6 HOMMES DEMANDES

comme aides dans garage et sur trucks, expérience pas nécessaire, bons salaires après quelques jours. 2251 Delorimier près Sherbrooke. 9—199-6 F

ON DEMANDE 4 HOMMES

sans expérience, bon salaire pour ceux qui veulent se faire un avenir dans l'automobile. 2251 Delorimier près Sherbrooke. 9—193-6 F

10 FEMMES, FILLES DEM.

ASSISTANTE finisseuse de première classe dans manteaux de fourrures pour dames. Clothes Ltd., 9 Ste-Catherine Est, Chambre 200. 10—

BONNE couturière d'expérience, pour travail à la main, qui peut couper et faire sa robe entière. Inutile de faire application si non qualifiée. Se présenter de 7 à 8 hrs, apt 4, 1126 Sherbrooke ouest. 10—10,13

COIFFEUR, homme ou femme, pour ondulations au doigt et permanentes. Bon salaire. Louis Beauty Shoppe, 75 rue Wellington nord, Sherbrooke, P. Qué. Tél. 2671. 10—197-3

COIFFEUSE demandée, inutile de se présenter sans expérience, 4300 St-André. 10—199-2

CONTREMAITRESSE de drapeuses demandée, doit être bien expérimentée, avoir bon goût dans l'appareillage des garnitures. S'adresser à Royal Dress Co., 191ème étage, immeuble Sommer. 10—196-5

CONTREMAITRESSE expérimentée dans les robes. Klever Dress Co. Ltd, immeuble Phillips Place. 10—

COUTURIERE d'expérience demandée pour réparation dans confection pour hommes. Personne vive et habituée au travail soigné. S'adresser A. Paquette Ltée, 403 Ste-Catherine Est, coin St-Denis. 10—h

COUTURIERE et apprentie demandées. S'ad. 4259 Verdun. 10—

COUTURIERE expérimentée dans les modifications demandée, les deux langues, références. S'ad. à Darwins, 464 Sainte-Catherine ouest. 10—198-2

FILLES demandées avec expérience dans les pantalons. Imperial Pants, 1244 S.-Laurent, dernier étage. 10—198-2

FILLES demandées pour travail de manufacture, 217 rue Common, Montréal. 10—

FILLE apprentie demandée, pour travailler dans la couture, pour dames et hommes. S'adresser 1858 Ste-Catherine Ouest. 10—

FILLE expérimentée demandée pour servir sandwiches et crème à la glace. 732 St-Antoine. 10—

FILLE de table expérimentée et parlant les deux langues demandée. S'ad. 440 Craig est. 10—

FILLE et garçon de tables, parlant les deux langues demandés. S'ad. 4260 Ontario. Café Regal. 10—199-2

FILLE demandée pour servir chocolat, crème glacée, grade et belle apparence. 1927 Mont-Royal Est. 10—

10 FILLES de tables, chambres, cuisinières, 75.00, pour hôtel. WEstmount 2003, 4166 Ste-Catherine ouest. 10—

FILLE demandée pour servir les tables et fontaine, expérimentée, parlant les deux langues, 2098 Ste-Catherine ouest. 10—

FILLE expérimentée pour servir les tables. Wilford Café, 4510 Papineau. 10—

FILLE de table expérimentée. Bonne position. 128 Ste-Catherine O. 10—

200 FILLES ayant relations. Chance exceptionnelle jusqu'à jeudi inclusivement de 9 à 4 hrs. 7126 Berri. 10—

FILLE demandée comme waitress. S'ad. 5792 St-Laurent. Ca. 6702. 10—

FILLES d'expérience demandées dans les robes de soie et coton. Cole, Whitaker, 380 Craig ouest. S'ad. cinquième étage, Mlle Bénard. 10—

FILLE avec expérience demandée pour travailler sur pantalons comme (une maker). S'adresser 974 St-Laurent deuxième étage. 10—198-2

FINISSEUSE et apprentie expérimentée demandées dans les manteaux de fourrure. 416 rue McGill. 10—

FINISSEUSE demandée dans les manteaux de dames. S'adresser à Chambre 114 Belgo Building, 372 rue Ste-Catherine Ouest. 10—

JEUNE FILLE pour aider au restaurant et légers travaux, 1781 S.-Christophe. 10—

JEUNE FILLE pour travailler dans restaurant, salaire et commission. 1731 St-Denis, apt. 3. 10—

JEUNE fille sachant stavigraphie et un peu tenue de livres, parlant anglais. S'ad. 11 et 1 heure et 4 à 6. 1215 St-Denis. 10—

JEUNE FILLE parlant anglais et français, demandée comme caissière dans salon de coiffure. S'adresser à J. Roch Berthiaume, 811 Notre-Dame ouest, Banque Royale Barber Shop. 10—

JEUNE fille d'expérience pour magasin de pâtisserie. 5347 Avenue du Parc. 10—

JEUNE FILLE

parlant les deux langues, avec expérience dans la vente de la soie et des tissus lavables. S'ad. au Bureau de placement Dupuis Frères. 10—199-2 F

MARQUEUSES demandées avec expérience. S'adresser Queen Jubilee Laundry, 75 Laurier ouest. 10—199-2

ON DEMANDE 4 presseuses d'expérience pour robes de soie, références exigées, bon salaire. Téléphonez Frontenac 2171 ou 3160 rue Rouen. 10—199-3

ON DEMANDE des filles d'expérience sur les presses, inutile de se présenter sans expérience. 1471 Parthenais. 10—

OPERATRICES, presseuses, finisseuses expérimentées dans robes, pyjamas, smocks, ouvrage permanent. 3576 St-Laurent, chambre 312. 10—194-7

OPERATRICES expérimentées demandées pour robes de soie et coton pour dames. S'ad. Joseph Mfg. Co., 37 Mayor, 8ème étage. 10—194-6

10 OPERATRICES expérimentées demandées pour robes en coton pour enfants. Doivent être expérimentées et rapides. S'ad. 202 Ste-Catherine est, chambre 501. 10—198-4

OPERATRICES expérimentées dans les robes. Emploi constant et bon salaire. S'ad. chambre 618, 1010 Ste-Catherine est. 10—198-2

OPERATRICES d'expérience demandées dans les robes de soie et coton. National Waist 4520 Clarke. 10—198-6

OPERATRICES demandées pour machine zig-zag. Adresser 331 Mt-Royal Est. 10—

10 FEMMES, FILLES DEM.

OPERATRICES expérimentées dans les robes de soie demandées. S'adresser Samuels Krauss Baker, immeuble Phillips Place, 3ième étage. 10—

OPERATRICE sur machine Singer pour robes de maison, uniformes, etc. Cal. 4547. 10—

OPERATRICES demandées pour faire les doublures de manteaux de dames. S'adresser à Chambre 114 Belgo Building, 372 rue Ste-Catherine Ouest. 10—

OPERATRICES expérimentées dans les robes de soie. Progress Dress & Waist, 460 Ste-Catherine ouest. 10—

OPERATRICES dans les robes, bon salaire, emploi continu. Shirley Dress Room, 704 immeuble Lennox. 10—

OPERATRICES expérimentées dans les robes. Klever Dress Co., immeuble Phillips Place. 10—

OPERATRICES expérimentées dans les robes de soie, le meilleur salaire et emploi continu toute l'année. 2126 Saint-Laurent, chambre 3. 10—

OPERATRICES expérimentées dans les robes de soie. 10 Ontario O., chambre 207. 10—

POSEUSE de poignets d'expérience demandée. Tailored Shirts Limited, 261 Ste-Catherine ouest. 10—

PRESSEUSES de robes de soie demandées. Bon salaire et position stable. Mill Deck Dress, immeuble Hermès, 1470 rue Peel. 10—199-2

PRESSEUSES de robes expérimentées demandées. Hymans Dress, chambre 501, immeuble Jacobs. 10—

SAUCEUSE demandée avec expérience, ouvrage à l'année. 1389 Ste-Catherine Est. Tél. Cherrier 4062. 10—198-3

VENDEUSE demandée, expérimentée dans confection pour dames; position permanente. Maison Brown, 1251 Mont-Royal Est. 10—198-2

VENDEUSE expérimentée demandée dans les robes, doit parler les deux langues. 1018 Sainte-Catherine E. 10—198-2

VENDEUSES de confections expérimentées demandées, les deux langues, emploi continu, bon salaire aux personnes voulues. S'ad. chez Darwins, 454 Ste-Catherine ouest. 10—198-2

VENDEUSE expérimentée demandée pour épicerie; deux langues, 1150 Ontario E. 10—

VENDEUSE d'expérience demandée dans confection, parlant les deux langues. S'ad. 3307 Wellington, Verdun. 10—

VENDEUSES d'expérience demandées, parlant 5es 2 langues. Asea Saad Ltd, 917 Mt-Royal Est. 10—

VENDEUSE pour magasin de confections pour dames. Inutile sans expérience. 1655 Mont-Royal Est. 10—

VENDEUSE dans les chapeaux expérimentée, les deux langues. 179 Ste-Catherine Est. 10—

VENDEUSES d'expérience dans la confection pour dames, position permanente, 3601 Notre-Dame ouest. 10—195-6

10A COURS FEMMES, FILLES

COUPE et couture enseignées en vingt-cinq leçons, gagnez 20.00 à 25.00 par semaine, position assurée, hemstitch enseigné en cinq leçons, 4005 Mentana. 10a—9,10,11,12,14

11 COIFFEUSES

ACADEMIE coiffure, cours complet, 15.00, diplôme garanti, position, termes faciles jour et soir. Coiffure gratuite, 2003 Chambly, près Ontario. CLa. 3122. 11—110-N.O.

A CELLES ayant des dispositions pour la coiffure et la culture de beauté, qui désirent gagner seize à quarante dollars par semaine. Garantissons vous enseigner par des experts. Payées en apprenant. Venez aujourd'hui au Salon de Beauté "Marvel", 8 Ste-Catherine Est. Aussi coin Beaudry et Ste-Catherine. 11-10,12,14

APPRENEZ coiffure nouvelle, méthode diplôme, Marcel au papier, aussi permanente, croquignole. Violetta, 568 Ste-Catherine Est. 11—199-5

COIFFEUSE d'expérience demandée pour fin de semaine. Ecrire casier 453 La Presse. 11—

FAISONS et enseignons nouvelle méthode, ondulation Marcel et Marcel au papier, 8 jours, position assurée, 3851 St-Denis, HArbour 9745. 11—198-3

SALON BONSECOURS. Ondulation permanente "Croquignole" $8.00; satisfaction garantie. 774 Bonsecours, près Craig. HArbour 6703. 11—199-6

SALON MODELE donne cours coiffure complet, prix réduit pour la saison d'été, garantissons vous enseigner jusqu'à ce que vous soyez placée. Donnons diplôme, cours jour et soir. 92 Ste-Catherine Est. 10-12,14

UN DES plus chic salon du nord à vendre valant 1000 pour 500, prix commerciale clientèle 4662 Papineau. 11—

12 SERVICE DOMESTIQUE

ALLEZ au bureau de placement de Madame Boyer, 4 Montée du Zouave, coin Sherbrooke et St-Denis, positions avantageuses pour cuisinières générales, filles campagne. 20.00 à 60.00. 12—236-N.O.

ALLEZ 3851 St-Denis, trouverez tous genres emploi, salaire 20.00 à 60.00, filles table, cuisinières autres. 12—198-3

ALLEZ 372 Mont-Royal Est, entre St-Denis, Droet, on demande 50 servantes. Salaire 25.00 à 70.00. 12—198-6

BONNE servante générale demandée immédiatement, bon chez-soi, petite famille, références. 4379 Boul. Lasalle, Verdun. 12—

BONNE serv

900 SUCCURSALES à votre SERVICE

MONTRÉAL BANLIEUE PROVINCE

35 MAISONS CAMP. A LOUER

OLD Orchard Beach. Cottages, toutes sections, tous prix. Louez un cotaage de Kinney et obtenez gratuitement une boite de 5 lbs de chocolat ou 50 cigares. 31—197-8

PLAGE LAVAL, petite maison tout près de l'eau à vendre ou à louer. S'ad. 6589 St-Laurent. 31—

RESIDENCE privée, confortable, avec arbres, électricité, chambre de toilette. Rue Principale. J.-L. Lacasse, Rawdon. 31—197-3

STE-ADELE, maison d'été, 4 et 7 appts meublés, eau courante, électricité, en face du lac. Wa. 7094w. 31—

ST-ADOLPHE, bord du lac, maison meublée, bonne pour 2 familles si désirée. Clair. 7206. 31—

ST-FRANÇOIS DE SALLE, 4 appts meublés à louer. Léopold Charbonneau, St-François de Salle. 31—

VILLA 3 appartements meublés à Pointe Calumet, sur le lac des Deux-Montagnes, splendide plage pour bain. S'ad. N. Guindon, sur les lieux, ou 450 St-Laurent. LA. 1817. 31—10,13,14

32 MANUFACTURES A LOUER

STE-CATHERINE, près St-Laurent, de 1700 à 8750 pieds. Lumière, service d'ascenseur, extincteurs automatiques. Ross Realty, 465 St-Jean. Marquette 1236. 32—

DIVERS

37 ACCORDEUR DE PIANO

DONAT VANIER, accordeur et réparations de tous genres de pianos, ouvrage garanti. 4655 Chambord. FR. 6840. 37—10,12,14

38 ADOPTION

BEAU bébé de 14 mois, à faire adopter, sexe masculin. 5482 Orléans, Rosemont. 38—

BEBE, fille 3 semaines à donner, blonde. 6576 Alma. 38—193-5

JOLI gros garçon à adopter. 1651 rue Chambly. 38—

40 AUX MALADES

AMELIOREZ votre santé en ayant recours dès maintenant aux "médicaments Hansquine". 2115 Bourbonnière, CLairval 8119. 40—141-N.O.

COQUELUCHE, remède infaillible, pour traiter coqueluche. Traitement par plantes, 2,000 certificats, Montréal. Les Médicaments St-Germain, 5016 Rivard. BElair 4210. 40—12-N.O.

Dr LERICHE. Maladies spéciales, hommes, femmes, jeunes filles. Maternité. 1613 Saint-Denis, devant théâtre. HArbour 6419. 40—166-N.O.

EAU minérale naturelle Coulombia est la meilleure. 100.00 offert à toute personne prouvant le contraire. Amherst 7223. 40—61-306

INSTITUT de Prophylaxie. Attention spéciale à chaque maladie. Traitements individuels et complets des maladies chroniques. 3440 Hutchison. PLateau 2400. 40—222-N.O.

41 AVIS RESPONSABILITE

APRES cette date, je ne serai responsable d'aucune dette contractée en mon nom. Léo Maheu, 11820 rue Ste-Gertrude, Montréal-Nord. 41—187-3

61 COLLECTION

ARCHAMBAULT-DIONNE, 57 St-Jacques ouest. HArbour 4706. Comptables experts, liquidateurs et collections générales. 51—184-m,j,s

"DOMINION Service Bureau" achète comptes, collections tous genres. 10 St-Jacques Ouest. Chambre 1005. Marquette 1520. 51—183-m,j,s

SALAIRES, loyers, jugements, billets, réclamations toute nature collectés au pourcentage partout. Nous pouvons avoir votre argent. Vanier, 705 Saint-Gabriel, Montréal. 61—196-m,j,s

55 DIVERS

MONTREAL à QUEBEC

Excursion à Québec, auto privé, $5.00 aller et retour. Départ samedi prochain. Réservez maintenant. BEl. 1219. 55—P

REMERCIEMENTS aux Saints Martyrs Canadiens pour faveur obtenue avec promesse de publier. 55—

100 cartes de visite pour 60 sous, franco. Imprimerie du Palais, 452 Saint-Gabriel, Montréal. 55—7,10,12,14,17,19

56 ECHANGE, DIVERS

STUDEBAKER coupé, 1927, pour coupé ou sport roadster, Ford. S'adresser H. Choquette, 47 Marchand, St-Jean, Qué. 56—

60 HOPITAUX PRIVES

ABSOLU confort, hôpital privé pour maternité, $5.00 en montant. Mme Gauchet, 4497 Delaroche, coin Mont-Royal. AMherst 1620. 60—195-6

AVIS. Prendra cas de maternité, $5.00 et plus, médecin compris. Pension ou adoption enfant si désiré — pensionnera personne âgée ou invalide. 4547 St-Denis. BEl. 7279 69—122-N.O.

HOPITAL, maternité, 10 jours maladie, médecin, pension, garde, $5.00. 381 Rachel Est. BEl. 3203. 60—137-N.O.

HOPITAL privé pour maternité, pension avant maladie, bas prix. 2145 Boul. St-Joseph. FR. 5334. 60-7,10,12

HOPITAL St-André, maternité, chambres différents prix. Mme Bourbonnais, garde. 6043 St-André. BElair 1462. 60—N.O.

HOPITAL privé pour maternité, pensionnera avant maladie, prix modéré. 4170 St-André. Fr. 7033. 60—

HOPITAL Ste-Cécile, maternité de 10 jours, maladie $5.00, médecin, garde comprise. 1303 Mont-Royal Est. CHerrier 4209. 60—188-n.o.

HOPITAL Ste-Hélène, médecine, maternité privée, pension avant terme. Ouvert jour et nuit. 4246 St-Denis, BAlair 2732. Garde Archambault, graduée enregistrée. 60—143-N.O.

HOPITAL maternité Ste-Thérèse, pension avant, après maladie, prend enfant en pension. 4052 Parc Lafontaine, AMherst 2128. 60—198-6

HOPITAL STE-MARGUERITE, maternité privée, bon chez-soi, pension avant maladie, prix très modérés. 1221 Ontario Est, coin Beaudry. Tél. Cherrier 4183. Frontenac 8733 60—128-N.O.

INSTITUT du cancer de Montréal. Pour le traitement du cancer, ulcères, abcès, chancre, tumeurs sans opération ni radium. Sous le contrôle de médecins qualifiés et de gardes-malades graduées. 3667 rue Adam, Montréal. 60-7,10,12,14

62 OBJETS PERDUS

PERDU, vendredi, chien policier, black and tan. Récompense. Poursuivi si retenu. 6654 Iberville, CAlumet 5822. 62—

PORTE-MONNAIE rouge, contenant argent, perdu le 6 matin, de l'église Ste-Catherine à 1906 Beaudry. 62—

RENARD brun, perdu samedi ou dimanche, parcourus rues Mt-Royal, Papineau, Rachel. Marquette 4294. Récompense. 62—

SACOCHE brun pâle, perdue dans magasin Eaton, samedi après-midi, contenant somme d'argent. Prière de rapporter 2469 Quesnel. Récompense, Wilb. 4572. 62—

SAMEDI, entre 6 heures et 8 heures, chez Chevaliers de Colomb, coin Lafontaine, près de la 31ème douche, bague en diamant. Veuillez retourner à P.-E. Léveillé, 1490 Ste-Catherine Est. Récompense. 62—

TROUSSEAU de clefs perdu samedi soir rue Bordeaux, entre Rachel et Gauthier. Récompense. S'adresser à 549 Cuvillier ou 2001 Gauthier. 62—

62 OBJETS PERDUS

PRES de l'aérodrome de St-Hubert, dimanche, collier de perles rose corail. Récompense. WAl. 5477. 62—

65 REMBOURRAGE

A BONNES conditions, divanettes, sets salon, chesterfields rembourrés. Hébert, 2308 Mt-Royal Est. CHerrier 5593. 65—21-N.O.

FAITES rembourrer, polir vos meubles par maison responsable, ouvrage garanti. Sévigny, 5890 Papineau. CAl. 8346. 65—130-N.O.

66 REPARATIONS

A BAS PRIX. Matelas refaits, meubles rembourrés, plumes nettoyées, désinfectées. Watier, 4486 Delaroche. CHerrier 7122. 66—139-N.O.

ATTENTION ! Désirez-vous des expillations sur les réparations de meubles, matelas, lits plumes? Adressez-vous à la maison Boyer. Nous vous servirons bien et à bon marché. BEl. 8328. 66—118-N.O.

APPAREZ Fiset, Crescent 3656, matelas réparés, lits de plume lavés, désinfectés. Maison de confiance. 223 Beaubien Est. 66—198-6

MATELAS grand coutil 1.50; Désinfections, refaisons, bord roulé ; vendons matelas, ressorts, plumes; kapok. Ferland, 1195 Wolfe, CHerrier 5183. 66—66-67-N.O.

REPARATIONS de meutles, rembourrage de touse genres. Polissages, etc. Matelas Refaits. Maison de confiance, 4179 rue St-Denis. BElair 7516. Joseph Lagarde, propriétaire. 66—10,12,14

A VENDRE

69 ANIMAUX

CHIEN policier, bon de garde et aussi chien policier fox de garde, et aussi chienne fox terrier à bas prix, 6970 Chambord. 69—

CHIEN alsacien, 1 an, à vendre. Cresc. 0876. 69—

JEUNE CHAT Angora très beau, bon marché, départ pour campagne. Clair. 5234F. 2342 Orléans 69—

SAINT-BERNARD de race, de 3 ou 4 mois. Ecrire de suite prix et détails. Joe. Pinault, casier 207, Mont-Joli. 69—198-3h

SERIN Roller allemand, 3 ans, avec cage et support, très bon marché. Am. 6184. 69—

TROIS bonnes vaches laitières à vendre, s'adresser à A. Marois, 24 Chemin Côte Saint-Michel. 69—199-2

7 CANARES femelles, prêtes à accoupler, volières, 20 x 30 x 18, $12. Valmut 5340. 69—

70 ACCESSOIRES D'AUTO

A BONNES conditions, parties neuves et usagées pour toutes marques de chars; aussi parties électriques. Montreal Auto Ltée, 1580 Sanguinet. 70—5,6,7,10,11

ASSORTIMENT complet parties nouvelles et usagées, toutes sortes. Batteries neuves, 11 plaques, 5.50, 13 plaques $8.95. S. Plasseur Enrg. 930 Clarke, Lancaster 3898. 70—195-6

CARROSSERIES Ford toutes neuves à vendre, modèles Tudor 1929 $225.00, et roadster 1929, $200.00. Généreux Motor, Lanc. 6421 et 8680. 70—10,12,14

GROS STOCK de pneus, bons, garantis, ballons, réguliers, 2.00 et plus. Lécuyer, 4288 St-Denis. 70—197-6

PNEUS! pneus! pneus neufs et usagés, 2.00 et plus, vulcanisation une spécialité. Canada Tire Co., 856 St-Jacques, Marquette 2882; aussi 1280 Demontigny, Cherrier 7072. 70—

300 PNEUS usagés et neufs, toutes grandeurs, $2 et plus. Provincial Tire, 2251 Delorimier, ouvert soir et dimanche. 70—199-6

71 AUTOS A VENDRE

ALLEZ au PARC

La plus belle place à Montréal pour vous choisir un char. Ouvert tous les soirs jusqu'à 11 hrs. 1,000 lumières pour vous éclairer, des vendeurs affables pour vous recevoir, prix à votre choix 35.00 jusqu'à 650.00. Chars de toutes sortes et de tous modèles. Considérera petit échange et termes à votre goût. 5711 St-Laurent. CRes. 2871. 71—199-5 F

AUTOS usagés, grande vente au No 5408 St-Denis, pour 3 jours seulement. Printemps oblige, sedans et coupés 1927, 1928, 1929, 225 à 800.00 ; Packard sedan 7 passagers, 550.00 ; Buick coaches, sedans et coupés, 1925 à 1927, 300.00 à 525.00 ; Essex coaches 1927, 1928, 200.00 à 400.00 ; Marmon coupé 700.00 ; Ford Tudor 1929, 500.00. Tous ces chars vendus avec 30 jours de service, termes faciles. Clermont Motor, 5363 St-Denis. Ouvert le soir. 71—199-3

AUTO Whippet sedan 1928, parfait ordre. Hor. 6217. 71—199-3

AUTOS réparés à votre garage, 75c l'heure ou contrat. Chamberland Fils, 4468 Parthenais. AM. 3940. 71—9,10,12,14

AUTOMOBILES, BARGAINS

Nous avons une sélection en chars usagés des meilleures marques que nous offrons cette semaine à des prix exceptionnellement bas. Dans votre propre intérêt, avant d'acheter, venez nous rendre visite. Vous trouverez le char que vous cherchez. Termes faciles. Généreux Motor Co. Ltd, 3455 Avenue du Parc, Sherbrooke coin St-Laurent, Mt-Royal coin Esplanade. LAncaster 6695. Ouvert le soir. 71—199-5 F

AUTOS USAGES JUST O.K.

Nos coaches Chevrolet 1928 O.K. (licences comprises) constituent une véritable occasion pour l'homme qui veut avoir un auto usagé moderne par l'apparence et l'équipement. $160 comptant et $25 par mois. Just Motors Ltd, vendeurs de Chevrolet, 3421 Avenue du Parc, MArq. 5771, et à notre terrain d'autos usagés, 5711 Blvd St-Laurent, CRes. 2871. 71—199-3 hF

71 AUTOS A VENDRE

ATTENTION—Chevrolet 4 portes 1930, 700 milles, vendra pour balance de paiement. Crescent 2871. 71—197-3

BARGAINS DODGE

Dodge senior 1928 sedan $850. Oldsmobile 1929 sedan 825. Buick 1926 coach 500. Maxwell 1925 sedan 275. Studebaker 1926 coach 375. Chevrolet 1928 roadster 275. Dodge 1926 sedan 325. Studebaker touring 100. Hudson sedan 150. Buick 1928 sedan 825. Ford 1929 Tudor 450. Chevrolet 1928 sedan 450. Ford 1926 une tonne 100. Gotfredson 1926 une tonne 200. Road King 1926 2 tonnes 650. Ruggle 1926 une tonne 150. Dodge 1929, ½ tonne à 3 tonnes. Ausis beaucoup d'autres à partir de $50.00. Montreal Motor Sales Limited, 69 Mont-Royal Ouest. 71—196-6 F

BARGAIN Touring Maxwell 1924, parfait ordre, bons pneus, licence 1930, frais peinturé et overhaulé, 100. Fitz. 8236. 6964 Jogues. 71—

BON roadster Durant 1929, comme neuf, siège urgence, vendra très bon marché. Chance exceptionnelle. Cherrier 2497. 71—199-2

BUICK coach 1926, aubaine pour du comptant. Wilbank 3441. 71—7,10,13

BUICK sedan 7 passagers, pneus ballons neufs, overhaulé et peint à neuf, balance paiement 600. Leduc Motor Sales, Demontigny coin Fullum. Cher. 6460-4973. 71—199-5

BUICK sedan 1927, parfait ordre, 7 passagers, $300.00. Pontiac coach 1928, bon ordre, $450.00. 4950 Iberville. Cherrier 3467. 71—

BUICK Master sedan 1928, parfait état, faut le voir pour l'apprécier. Canada Motor Car, 2109 Ste-Catherine ouest. 71—199-5

BUICK Coupé, 1927, très bonne collition, licence 1930, aucune offre raisonnable refusée. 6717 Christophe-Colomb. 71—

CHANDLER, 8 cylindres 1927; Sedan, 7 passagers, en bonne condition, $300. 7660 Iberville. HArbour 4599. Le soir, ATlantic 6318. 71—199-2

CHARS usagés à vendre, en très bon état, de toutes marques. Tous ces chars sont garantis pour 30 jours à des prix les plus bas. Aucune offre raisonnable ne sera refusée. Coin Beaubien et St-Laurent, c'est Mt-Royal et Henri-Julien. Jarry & Frère. 71—198-6

CHEVROLET sedan 1929 en parfaite condition, aubaine pour prompt acheteur. York 9813J. 71—198-6

CHEVROLET 1929, livraison légère, en très bon état, 525.00. Issenman, Just Motors Ltd. Mar. 5771. 71—

CHEVROLET sédan 1929, presque pas de millage, vendra très bon marché. Atlantic 1176. 71—7,10,13

CHEYSLER sedan 1927, très peu de millage, aubaine. Wilbank 3441. 71—7,10,13

DODGE Sedan 1926, avec licence, cause mortalité. Calumet 7613. 71—199-5

DODGE touring 1923, 55.00, Ford roadster 1927, 110.00, Star sedan 1926, 135.00. 2257 Gilford. 71—

ERSKINE 1928, 5 passe., sédan, en bonne condition, $350. Téléphone HArbour 4236. Le soir, ATlantic 0648. 71—199-2

EXCELLENT choix d'autos usagés à prix alléchants. Canada Motor Car, 2109 rue Ste-Catherine ouest. Ouvert le soir. 71—199-5

ESSEX coach 1928, propre et bien réparé. Westmount 7865J. 71—7,10,13

ESSEX coach 1929, tout neuf, 3 mois de garantie du manufacturier. Bélair 9560. 71—7,10,13

ESSEX sedan 1928, très propre et en bon ordre, termes si désirés. Calumet 5804m. 71—7,10,13

ESSEX sédan 1928, en très bon ordre, aubaine. Calumet 7951. 71—7,10,13

ESSEX coach 1930, seulement 700 milles, vendra à réduction, cause départ. Wilbank 3441. 71—7,10,13

ESSEX Coach 1927, propre, bon ordre, pneus neufs, licence 1930, 325.00. Faut vendre aujourd'hui. 5193—6e Ave Rosemont. 71—

ESSEX coach 1927, en parfait ordre et refinissage 1930. Besoin d'argent immédiat; aucune offre raisonnable refusée. S'ad. à 8144 Foucher. Tél. Calumet 7859. 71—195-6h

FORD 1927, bon marché, bargain. 6605 Hamilton, raison incapable de conduire. 71—

FORDS, tous les modèles, ainsi que d'autres marques, bargain, termes faciles. Frontenac 3104. 2037 Ontario Est, coin Delorimier. 71—191-10

FORD TUDOR 1927, comme neuf, vendra bon marché, 7051 St-Vallier. 71—199-5

FORD tudor 1929 en bon ordre, bargain prompte vente, prix 375.00. BElair 9273J. 71—

FORD Tudor 1929, presque neuf, a fait 5000 milles. Cal. 3540J. 71—

FORD Tudor, tard 1929, peu de parcours, garantira comme parfait, 385.00. CH. 7166. 71—

FORD coupé 1927, vendra pour $100 avec licence 1930, en bonne condition, 2383B Workman. 71—

FORD touring en bon ordre avec garantie, 4163 S.-Dominique. Bé. 0140. 71—

GRANDE réduction, Dodge Coupé, 4 passagers 1926, 275. Graham Paige, Sedan 1928, 600. 1929, 850. Nash Standard Coach 1929, 750. Pontiac coach 1928, 450. Chandler Sedan 1929, 750. Studebaker Dictator 1928 650. Studebaker touring 1926, 400. Paige Sedan 1927, 450. Hudson Sedan 1926, 275. Star Sedan 1926, 175. Overland Sedan 150. 4556 St-Laurent, Bel. 2547-7612. 71—198-3

GRAY DORT touring à vendre, un bargain pour comptant, 7382 Chateaubriand.

HUDSON limousine 7 places en bon ordre, bon marché; aussi Ford sedan avec 6 pneus neufs. 815 Duluth. Frontenac 6212. 71—199-2

HUDSON, 7 passagers, sédan, 1929, tout neuf avec garantie de la manufacture à vendre à très bas prix. Calumet 9250. 71—7,10,13

HUDSON Standard, sédan 1929, propre et confortable, prendra petit char en échange. Amherst 4948. 71—7,10,13

HUDSON sedan 1930, seulement 2000 miles, vendra bon marché à prompt acheteur. Harbour 2101. 71—7,10,13

KISSEL 55, All year coupé roadster, $800, Rickenbacker brougham comme neuf, échangera pour petit char. Cherrier 1316. 71—

MAGNIFIQUE Chevrolet coupé, modèle 1928, licence 1930, freins 4 roues, vendra $275., cause de mortalité. Mme Rivet, 4322 Papineau. 71—

MAXWELL sedan 1925, $150. Uptown 1242. 71—7,10,13

NASH coach 1928, très propre et bon marché. Uptown 1242. 71—7,10,13

NOTE de crédit de 440.00 sur Chevrolet, modèle au choix. Réduction raisonnable. S'adresser M. Armand, 22 St-Jacques ouest, 71—191-10

NOTE crédit de 550.00 sur Buick 450.00. Téléphonez, Cl. 2338M. 71—

NOTE de crédit à vendre. Epargnez $225 sur un Marquette neuf, $325 sur un Buick neuf. LAncaster 4858, WEst. 6645. 71—199-6

NOUS réparons toutes marques d'autos, faisons le débossage, la soudure oxygène et peinture; spécialité (Opex Lacquer). Généreux Motor Co, 1491 Balmoral. Lanc. 8680. 71—143-m,j,s

OAKLAND sedan 1924 et Buick 1924, Master six touring. S'ad. 6965 Delaroche. Cal. 8174. 71—

OVERLAND touring, aubaine à $75. Uptown 1242. 71—7,10,13

PAIGE coach 1928, comme neuf, licence 1930, conditions faciles, acceptera prix, échange. Bel. 4337. 71—

PONTIAC Landau, 4 portes, 1927, comme neuf. YOrk 2137. 71—

PONTIAC coach 1928, freins aux quatre roues, en parfait ordre, vendra 475. Calumet 6795. 71—197-3

PONTIAC en parfait ordre 1927, vendra bon marché. York 0096W. 71—

PONTIAC 1928, bon ordre, licence 1930, aucune offre raisonnable refusée. Gilbert. Cal. 6183w. 71—

PONTIAC, un sedan, un coach 1929, sedan 1928, propriétaire doit vendre ne pouvant continuer ses paiements. Ces chars sont comme neufs, garantis, licence comprise. Paiements mensuels faciles, transférables. 12 à 2 et 6 à 8.30 seulement. ATlantic 2899. 71—10,12,14

PRIS pour dette, beau McLaughlin roadster modèle 1926, peinture duco, vendra $125. 4320 Papineau. 71—

ROUTIERE Ford 1929, siège extérieur, avec 200 d'accessoires, 375. Cresc. 4323. 71—

SPECIAL pour AUJOURD'HUI

Coupé Oakland 1928, en excellent état. Une véritable aubaine à $500.00, licence comprise. Just Motors Ltd. 3421 Avenue du Parc, MArq. 5771. 71—F

71 AUTOS A VENDRE

SEDAN de livraison 1929, paraît et fonctionne comme un neuf. Une valeur spéciale à $535.00, licence comprise. Bickerdike, Just Motors Ltd. Mar. 6772. 71—

SEDAN club Erskine 1929, en parfait état, occasion. 2109 Sainte-Catherine ouest. Canada Motor Car Co. 71—199-5

STAR touring 1926, licence 1930, sacrifiera 50.00. Buick 4 portes, 95.00. 1227 Gilford. 71—

STUDEBAKER limousine 6 en parfait état. Toujours conduit par un particulier. Rare aubaine. Canada Motor Car, 2109 rue Ste-Catherine ouest. 71—199-5

STUDEBAKER sedan, 7 places. S'ad. 1276 Mont-Royal est. 71—199-3

TOURING Willys Knight, en bon état, bargain, aucune offre raisonnable refusée, 208 Des Ormeaux. 71—

TUDOR Ford 1925, propre, comme neuf, bon marché. 1482 Marie-Anne. Amherst 5804. 71—

WHIPPET coach 1928, pneus neufs, moteur en parfait état. Ne manquez pas de profiter de cette aubaine. Kilgour, Marq. 5772. 71—

WILLYS Sedan de luxe, 6 cylindres, 1930, même garantie que neuf. A qui la chance, 1000. Leduc Motor Sale, 2263 Demontigny Est, coin Fullum. Cher. 6460-4973. 71—199-5

72 AUTOS CAMIONS

ATTENTION CAMIONS WHITE

Durant juin, nous offrons en vente plusieurs camions (surplus de stock) en vente à un prix très bas. Une quantité de 200.00 et plus à des termes attrayants. Ces camions sont remis à point en très bonne condition : 3 White 1½ tonne à bascule, 1,150.00 ; deux White et un Gotfredson 2 tonnes et demie, 2,800 ; 1 cinq tonnes, 4,800.00. Trois compeuses 1 tonne, 700.00. 5225 De Gaspé, CRes. 2145 ; le soir, Leblanc, CAl. 3153. 72—194-6 F

A VENDRE avec contrat très payant camion dompeuse, ouvrage immédiatement. S'ad. ce soir 1786 rue Robervai, York 4984. 72—

CAMION Chevrolet 1929 en parfait état, carrosserie à ridelles. Feeley, Just Motors Ltd, Mar. 5772. 72—

CAMION Ford, une tonne, starter Rocksteel, propre, pour contrat la "Presse". CAl. 5404. 5860 Des Erables. 72—

CAMIONS USAGES SUPERIEURS

G.M.C. 1929, 1¼ et 1½ tonnes, avec carrosseries à ridelles. Ces camions sont garantis à l'égal des neufs de premier ordre. Aussi Fords et Chevrolets à prix d'occasion. General Motors Products, division des camions usagés, 3153 Ontario Est. FRontenac 3466. Ouvert le soir. 72—10, 12, 14 F

RUGBY 1928. S'ad. 1276 Mont-Royal est. 72—199-3

TRUCK Ford 1926, une tonne, licence 1930, assurance, bon marché. S'ad. 6329 Chabot. 72—

TRUCK Ford à vendre, bon marché. 4209 Des Erables. 72—

74 AUTOS DEMANDES

CHEVROLET, Dodge, Ford, Pontiac, on palera comptant. Bélair 6183J. 74—

75 A VENDRE, DIVERS

ARTICLES de plomberie, évier, fournaise, radiateur, circulation, chaudière à goudron, camion Ford, poêle à l'huile, 3 ronds. 6865 Iberville. Tél. CAl. 5084.

BACHES garanties imperméables, complètes avec oeillets et cordes à partir de $6.00. Tarshis & Sons Ltd., 450, rue McGill. 75—188-m,j,s

BILLARD et pool, allées de quilles et accessoires à vendre. Anciennement Club Athlétique Canadien, 860 Ste-Catherine Est. Tél. CHerrier 5574. 75—

GLACIERE d'épicerie, marque Fabien, en très bon ordre, mesure 6 x 6 pieds; cause : abandon des affaires. 1497 Demontigny. 75—199-3

MAGNIFIQUE aube brodée à la main, entièrement en toile, neuve, évaluée à $200, vendra bon marché. 4639 Chabot. Amherst 3611. 75—1 h

SHOW-CASE, piano, miroir. 4900 Notre-Dame ouest. 75—

77 AMEUBLEMENTS

AHUNTSIC, près rivière, joli semi-détaché, 8 pièces, bel ameublement, 4 chambres à coucher, piano, phono-radio, garage sacrifiera. Cause: mortalité. Continuation bail. Dupont 3418. 77—

AMEUBLEMENT superbe chesterfield, salle dîner, chambre noyer, piano, orthophonique, tapis, set fibre, poêle à gaz, sacrifiera, 5865 avenue Parc, près Bernard. 77—105-N.O.

AMEUBLEMENT complet à vendre, 8 appts, continuation du bail, bon marché 860 Lagauchetière Est, HArbour 8902. 77—199-2

AMEUBLEMENT de 4 appts, tout neuf continuation du bail. 4245 St-Hubert, appt. 2. 77—

AMEUBLEMENT 8 appts, loyer 30.00, revenus 100.00, vendra 375.00, Dorion coin Ste-Catherine. Am. 7002. 77—

AMEUBLEMENT 7 chambres, ménage fait en neuf, 6 louées, revenu 84 par mois, loyer 27. Tél. Harbour 0069, 1021 Ste-Elisabeth. 77—

AMEUBLEMENT. Magnifique chesterfield 75.00. Chambre noyer, salle dîner, divanette fibre, piano, Orthophonique, draperies. Sacrifiera immédiatement. 4859 Ave Parc. 77—137-N.O.

CHANCE extraordinaire, 14 apts. 11 chambres, bon poste, sacrifiera pour $600. 2122 Amherst. 77—

12 APPTS, loyer 70.00, revenu 198.00, chambres louées, vendra 950.00, 1775 St-Denis, HArbour 0929. 77—199-2

78 ARTICLES DE MENAGE

ACHETONS maison complète, meublons 3 appartements $50.00, chaise gratis. Penin, 2229 Mont-Royal. FRontenac 1306. 78—65-N.O.

ACHETONS ameublements complets, échangeons, vendons meubles, poêles, fournaises, etc. O. Vaillancourt, 1769 Amherst. Frontenac 4414. 78—197-26

AMEUBLEMENT à sacrifice, valeur supérieur, faut vendre immédiatement. 3432 Delorimier, coin Sherbrooke. 78—

AMEUBLEMENT superbe, chesterfield mohair 75.00, chambre coucher, salle dîner bonet, rugs, orthophonic. Occasion exceptionnelle. 106 Sherbrooke ouest. 78—199-6

A SACRIFICE, sets chambre coucher 35.00, salle dîner 20.00 et plus. 2229 Mont-Royal Est. 78—4-N.O.

A SACRIFICE, beau chesterfield mohair, salle dîner, chambre coucher, le tout pratiquement neuf, 7554 St-Denis. 78—198-6

ATTENTION, faut vendre cette semaine, chesterfield, set chambre, salle dîner, divanette, boudoir, fibre, table, chaises de salle manger noyer, glacière, machine laver électrique, poêle gaz, couchette pour enfant, carrosse bébé, garde-robe, bibliothèque, lit plume. 4361 St-Denis. Visible 9 à 7. 78—199-2

BEAU gramophone, lit d'enfant, noyer, côtés baissant, le tout complètement neuf, à sacrifice. AMherst 1082. 78—

BERCEAU en parfaite condition à vendre à très bon marché. 711 Stewart. ATlantic 6099. 78—

BON marché, set chambre, salle dîner, bureaux, lits, pianos, fixtures. Bonnes conditions. 6667 St-Hubert. 78—81-N.O.

BON piano orthophonic 50.00 et plus avec garantie, aussi laveuse électrique neuve à sacrifice. 4828 St-Denis. 78—

BUREAU, glacière, 2 rugs tapis, table de toilette. Lanc. 1831. 78—

BUREAU 5.00, Divanette, 10.00. Chesterfield, 35.00. Set de chambre, 35.00. Set de salle, 25.00. Poêle à charbon, 5.00. Poêle à gaz, 3.00. Tapis, 3.00. Pupitre, 5.00. Carrosse, 5.00.—4260 St-Denis. 78—197-6

CARROSSE en fibre bleu marine à vendre bon marché. 7272 Drolet. 78—10,12

CARROSSE de bébé presque neuf à vendre. 2357 Iberville. 78—

CHAISE longue rotin, cabinet argenterie chêne, porte-parapluie, globe pour poisson. BEl. 9533J. 78—

CHESTERFIELD, très riche mohair, coussins réversibles, lampe, abat-jour, orthophonic, sacrifiera tout $295. Chance exceptionnelle. ELwood 5272. 78—

COUCHETTE en cuivre ¾, avec matelas, très propre. S'adresser 4459 Marquette. 78—199-3

DEUX lits à vendre. 678 Bloomfield, près Lajoie. 78—

78 ARTICLES DE MENAGE

EASY. Laveuses électriques Easy, tous les modèles suocion ou girateur. Démonstration gratuite à domicile sur demande, aussi balayeuses électriques Premier Duplex, termes, aussi bas que 5.00 comptant, 5.00 par mois. A. Mathieu, 1564 Amherst, FRontenac 4061. 78—10,12,14

MACHINE Singer, chêne doré, tête basculante, 5 tiroirs bien bon marché. 1556 Ontario, coin Maisonneuve. 78—9,10,12,14

MACHINE Singer basculante, bonne condition, 15.00, laveuse électrique, gramophone, radio, 1652A Ontario, coin Papineau. 78—198-3

MACHINE à coudre Singer, en parfait ordre, $10. à prompt acheteur. 7181 St-Hubert. 78—

MEUBLES, poêles, chesterfields, directement du manufacturier. Mobiliers de chambre à coucher $5.00. Sets chesterfield, 79.00. Mobiliers boudoir, 8 articles, 22.95. Lits complets 12.00. Comptant ou crédit, meubles échangés. Le plus grand établissement de l'Est. National House Furniture Co., 1290 Ste-Catherine Est. CHerrier 5344. 78—113-N.O.

MEUBLES et radios, 20 à 40% d'escompte sur vos meubles, tapis et radios. Venez vous convaincre. Moise Laurin, 1479 Mt-Royal Est. Amherst 2530. 78—197-4

MEUBLES usagés vendus à crédit ; rugs, tapis 6.00, couchette 5.00, poêle à gaz 5.00, sofa 2.00, bureau 4.00 et autres aubaines. 1269 Amherst. 78—194-6

POELES de seconde main de toutes sortes, le plus grand assortiment à Montréal. J. et P. Davignon, Ltée, 1950 Ontario E. CH. 3161. 78—198-6

POELE à l'huile, ménage, habit. 623 Atwater. Wilbank 9311. 78—

POELE à gaz, émaillé blanc, 4 brûleurs, en bon ordre. 1815 Létourneux. Clairval 4086M. 78—

SET de salon et autres articles. Tél. At. 1400M. 78—

SET salon acajou, bon marché. FRont. 9577. 78—

TABLE ronde, fournaise, buffet. 8134 Faucher. 78—

78A BRODERIES

A SACRIFICE, échantillons rideaux de filet, nappes étampées avec dentelles. 7766 St-Denis. Calumet 8841. 78A—192-8

79 BICYCLES ET MOTOC.

AUBAINE: bicycle Harley-Davidson à vendre avec side-car, parfait ordre, bien équipé. Clairval 7528. 79—

ATTENTION ! Bicycles C.C.M. et de course, neufs et usagés à grandes réductions, 10.00 et plus. Réparations générales. 5.00 comptant, balance termes faciles. Lefebvre, 3066 St-Denis, près Cherrier. Harbour 9366. 79—5,6,7,10

BICYCLE de course et ordinaire, bon marché, parfait ordre. 1891 Ontario Est, entre Cartier-Dorion. 79—

HARLEY DAVIDSON à vendre, en bon ordre. Cal. 4297, entre 7 et 8 hrs p.m. 79—

INDIEN Big Chief, side car Princess, bargain, prompt acheteur. S'adresser après 7 heures, 5886 De St-Vallier. 79—

MOTOCYCLETTE Henderson, 4 cylindres, presque neuf avec équipement, sac en cuir, spotlight. Bargain pour prompt acheteur. Alonzo Bérard. Tél. Lan. 5617, 170 Laauchetière Est. 79—

MOTOCYCLETTES remises à neuf garanties. $75.00 et plus. Voyez les nouvelles Indian 1930 et B.S.A. Arlington Cycle & Sports, 1194 rue Université. La. 6774. 79—131 m j s.

MOTOCYCLETTES usagées, toutes marques, garanties, occasions, facilités de paiements. Montreal Harley Davidson, 3517 Boulevard St-Laurent. Ouvert le soir, lundi, mercredi, vendredi, samedi. 79—153-m,j,s

MOTOCYCLETTE Indian 1928, avec boîte, en parfait ordre. LAncaster 3185. 79—10,14

80 BOIS ET CHARBON

A BAS PRIX, Piché, Desrosiers. AMherst 2424, belles grosses retailles planchers bois franc. 10 sacs 2.00. 27, 5.00. 80—199-3

ACHETEZ nos rognures de planchers, chauffage idéal, grand sac 0.20, 26 grands sacs, 5.00. Mongeau, AMherst 2101. 80—153-26

BOIS du Pacifique, scié en bois de poêle, à 3.50 le voyage de camion. AMherst 6940. 80—199-2

BOIS pour allumer le poêle, retailles de bois sec, gros voyage. MArquette 3647, G. & J. Esplin Limited. 80—4,7,10

BOIS pour allumer le poêle. Rognures de boîtes en bois mou sec, gros voyage. Marquette 3647. G. & J. Esplin Limited. 80—10,12,14

RETAILLES, bois mou, 20 sacs, 3.00; retailles bois mou et érable, mélangé, 11 sacs, 2.00, 30, 5.00. BElair 2222. 80—199-6

SPECIALITE. Rognures plancher bois franc, 26 sacs, 5.00; 10 pour 2.00; charbon. G. Robillard, AMherst 7631, 5147 Chambord. 80—198-6

81 CHEVAUX ET VOITURES

BITHELL Ltée, 3537 Saint-Laurent, harnais, voitures, couvertes à chevaux, articles de sport, valises, sacoches, radios. LAnc. 6747-6826. 81—126-N.O.

82 COMMERCES A VENDRE

A BAS PRIX plusieurs bonnes occasions pour différents commerces, tavernes, hôtels, de belles occasions, $10,000 comptant, facilité. Metropolitan Exchange Limited, 26 S.-Jacques Est. 82—

A BAS PRIX, restaurant et maison pension à Valleyfield, cause maladie, vaut $5,000.00, vendrait pour $2,500.00. Metropolitan Exchange Limited, 26 S.-Jacques Est. 82—

A qui la chance? Restaurant à vendre, bonne place d'affaires. 1291 Parc Lafontaine. 82—

A VENDRE, restaurant-épicerie, bon poste, 3 appts, cause autre commerce. 958 Demontigny est. 82—

A VENDRE, magasin de tabac, boutique de barbier, et salon de coiffure. S'ad. le soir à 825 Mt-Royal est. 82—

BEAU restaurant bon marché, cause maladie, garantit 150. par semaine. Harbour 0343. 82—

BOULANGERIE à vendre à bonne condition. S'adresser A. L. Bouchard, Acton Vale. 82—199-3

BOUTIQUE de barbier à vendre, miroir, chaise, vibrateur, sécheur, clipper, tank, stérilisateur, au complet ou par article. Bon marché. 6538 St-Dominique. 82—

CAFE licencié, faisant très bonnes affaires, bonne place. S'adresser Café de France, 217 Ste-Catherine Est. 82—

CHANCE exceptionnelle, épicerie et magasin de provisions établis depuis

94 A ECHANGER

TERRE à Boucherville, 80 arpents, prix 7,800., hypothèque, 2,500., avec $2,000., en argent en plus à échanger pour une bonne maison à Montréal. Comptoir Bellerose, 1657 St-Denis. 94—

6 LOGEMENTS bon marché à vendre pour épicerie ou restaurant, bon revenu. Cal. 8883w. 94—6,9,10,11

95 A VENDRE OU ECHANGER

AMHERST 2080, 12 logis, neufs, modernes; Berri, 3 logis, système de chauffage, prendrait terrain bien situé ou vieille construction. 2277 Visitation, AMherst 6434. 95—

A QUI LA CHANCE? J'ai une magnifique robe de crêpe nouveau, jaune pâle, jupe circulaire, taille 18 ans, jamais portée, je la vendrai pour 5.00, ayant payée 38, cause, trop grande pour moi. S'ad. 6642 S.-Denis. 92—199-5

A vendre ou à échanger, une terre à St-Hilaire, 24 arpents x 4, avec verger, grand bâtiment et maison. Tél. CHerrier 4680. 95—

BOUTIQUE de service de batteries et de pneus, troubles électriques sur autos. En affaire depuis 3 ans. Casier 444, La Presse". 95—9,10,11,13

MAGASIN de meubles et épicerie bien située avec clientèle pour petite propriété ou hypothèque. S'adresser 1276 Mont-Royal Est, Cherrier 1213. 95—199-3

MANUFACTURE établie depuis 18 ans, faisant 36,000 à 40,000 d'affaires par année. Prendra échange petite maison ville ou campagne, cause maladie. 3534 St-Laurent, HArbour 6032. 95—

NOTRE-DAME 4573-4575-4577, coin Airel 31½ x 60—3 flats, 7 pièces, avec système, cave, 7 pieds, vendra ou échangera. Cimon, 4260 St-Denis. 95—199-6

PROPRIETE, 8 logements, quartier St-Eusèbe, rue Harbour. S'ad. 2184 Desery, Hochelaga, téléphone Frontenac 6957. 95—198-2

ROSEMONT, 60 pieds, 9 logements; Marquette, magasins et logements; accepterait terrain et argent ou bonne hypothèque. S'adresser 1276 Mont-Royal Est, Cherrier 1213, AMherst 4081. 95—199-3

RUE DES PRAIRIES, Sault-au-Récollet, maison neuve, 4 logements, 4 pièces. DUpont 4857. 95-7,10,14,17,21,23,28

ST-HENRI DE MASCOUCHE, 20 milles de Montréal, terre 108 arpents, maison, électricité, eau dans maison, sucrerie, bouilloire, louera. 3534 St-Laurent, HArbour 6032. 95—

9 FLATS remis à neuf, 5-6 appts, bien loués et argent pour 3 flats modernes clair d'hypothèque. AMherst 8153. 95—199-2

96 A VENDRE OU A LOUER

J'OFFRE en vente, ou à louer, une belle propriété de 45 arpents de terrain, 15 en beau bois, 1 autre en culture, bien bâtie, grange, étable, maison aboutissant à la rivière, située sur la route nationale, 12 milles de Drummondville; aussi une autre belle propriété pouvant servir à plusieurs sortes de commerces, en face de l'église dans le village de Notre-Dame du Bon Conseil, Co. Drummond, aussi plusieurs propriétés de village, terrains de toutes sortes. Adressez-vous à L. H. Marcotte, St-Simon, Co. Bagot. 96—27,30,3,5,10,12,17,19,24,26—h

97 ARGENT DEMANDE

A BAS PRIX, plusieurs ameublements jusqu'à 24 chambres, échangerait. Metropolitan Exchange Limited, 26 S.-Jacques Est. HArbour 9420. 97—

ARGENT demandé, 6,500.00 à 7,000.00, première hypothèque sur propriété de ville, bon placement particulier seulement. S'ad. 4792J. 97—10,12,14,17,19,21

ON DEMANDE à emprunter 2,200 sur maison 1 étage, système chauffage, à l'eau chaude, garage pour deux machines, palera 7%. 6675 Des Ecores.

TELEPHONEZ LE MONTANT que vous désirez placer sur hypothèque et immédiatement nous vous soumettrons gratis des propositions choisies. J. Samuel Lepage, I. C., 10 St-Jacques est. Harbour 1777. 97—143-151-m,j,s

2,000, pour 5 ans à 7%, garantie première classe. Ecrire casier 423 La Presse. 97—189-3

4,000—1ère hypothèque, situé sur blvd Rosemont, 5939 Chabot. 97—

1000.00 à 1200.00 en deuxième hypothèque sur bonne propriété, bon revenu, remboursable comme loyer. 6900 Garnier, Calumet 4918. 97—

98 ARGENT A PRETER

ACHETE balances prix de vente, prêts en deuxième et troisième hypothèque. Couture, 215 St-Jacques Ouest. 98—111 N.O

A. JETTE & CIE, 84 Notre-Dame Ouest, courtiers en immeubles, experts en propriétés. Etablis 1885. Prêts première et deuxième hypothèques, achetons hypothèques, balances prix de vente. 98—92-N.O.

A PRETER: 1000, 2500, 4500, 10,000 et 15,000, aux taux courants. Romuald Lavallée, notaire, 757 Place d'Armes. 98—7,10,12

A PRETER, argent de particulier, différents montants. Informations 1126 Sherbrooke, Reg. Langelier, matin, soir, Frontenac 1816. 98—

ARGENT à prêter, Forget, notaire, 6663 St-Hubert, CRescent 6275. 1,000 et 1,500 première hypothèque. 98—

ARGENT prêté sur propriétés, terres. Achète hypothèques, débentures. Notaire Legault, 358 Blvd St-Joseph Est, appt 4, Belair 4107. 98—233-N.O.

ARGENT en banque, à prêter, en première hypothèque, $5000.00 en entier ou séparément. CHerrier 4869. 98-10,12

ARGENT sur hypothèque, 6%. Achat créances, Notaire Lippé, 5 St-Jacques Est. MArquette 3219. 98—207-N.O.

ARGENT prêté immédiatement sur diamants, montres, bijoux, fourrures, autres valeurs. Harry Bloomstone (enregistré), autorisé spécialement par gouvernement, 287 Craig Ouest, près Bleury. LAnc. 3549. 98—91-N.O.

ARGENT hypothèque 6% balance-vente. Notaire Ducharme, 266 Saint-Jacques Ouest, Har. 6870. 98—389-m,j,s

ARGENT succession à 6½. N'importe quel montant sur propriété. Montréal seulement. Calumet 1716. 98—10,12,14

ARGENT à PRETER sur AUTOS

Pas plus anciens que 1928. Motor Discounts, 502 Edifice Amherst. Bureaux: Est, LAncaster 9031. Ouest, UPtown 3939. 98—10, 13, 14 F

BELANGER & BELANGER, notaires, 10 St-Jacques Est. HArbour 7187. Prêts hypothécaires. Règlement de successions. 98—47-N.O.

MONTREAL LOAN & MORTGAGE Co.

Etablie en 1858. Prêts sur première hypothèque, bâtisses en construction (Montréal seulement). Intérêts aux taux courants. Paiements faciles. Service rapide. Pas de commission à payer. Chambre 14, 276 Ouest Saint-Jacques. HArbour 1675. 98—176-m,j,s F

PREMIERE ou deuxième hypothèque. Créances hypothécaires achetées. Notaire Bohémier, 59 Saint-Jacques Ouest. HArbour 4026 98—101-N.O.

PRETS première, 6, en construction ou renouvellements, prêts temporaires. Deuxième, troisième. Argent avancé pendant construction. Achète, vends propriétés, terrains, hypothèques, balances ventes. Geo. Bouchard, jr., 274 St-Jacques, ch. 305. HArbour 3124. FRontenac 5795. 98—25-N.O.

THE ROYAL TRUST COMPANY

Applications pour prêts hypothécaires sur propriétés ville et Westmount, sont sollicitées. Meilleurs taux et prompt service. S'adresser 105, rue St-Jacques, HArbour 4321. 98—13, 17, 20, 24, 27, 31, 3, 7, 10 F

2500, première hypothèque à Montréal, taux ordinaire. M. Giroux. ATlantic 0528. 98—

$2,000, 5,000, 10,000—Achat créances, hypothèques, Martel & Côté, 92 Notre-Dame Est. HArb. 2425. 98—218-m,j,s

4,000, à prêter à un particulier, 1ère hypothèque. S'ad. 5424 19e Avenue, Rosemont. 98—198-2

103 MAISONS DEMANDEES

ACHETERAI 2 ou 3 logis neufs, modernes, autour de Beaubien, St-Zotique ou Bélanger, pas trop loin de St-Denis. Belair 7029w. 103—

ACHETERONS n'importe quelle propriété avantageuse jusqu'à $50,000. South America Coy, Casier 444, La Presse. 103—

ACHETERONS 3 ou 5 logis bien situés dans Vimyville ou Maisonneuve. HArbour 8760. 103—

DESIRE maison appts N.D.G. ou Outremont, donnera maison à logements bien située avec comptant. Propriétaire seul devra répondre. Ecrire A. Lewis, 11 Laurier Est. 103—

HYPOTHEQUE de $5,000 et 3,000 en argent comptant pour propriété à prix raisonnable seulement. Cal. 8935w. 103—6,9,10,11

NOUS AVONS en mains plusieurs clients sérieux, qui désirent acheter bons duplex à Notre-Dame de Grâce. FRontenac 2138. 103—7,10,13

ON DEMANDE bonne propriété, donnera en paiement, balance de prix de vente de 12,000.00. FRontenac 2138. 103—7,10,13

104 MAISONS A VENDRE

ACHETEZ avec comptant 500.00, deux étages, 2 logements, garage air chaud, Parc Molson, CHer. 4869. 104-10,12

AVENUE GIROUARD, 3 flats, planchers bois franc, cave, bâtie avec extension, évaluation 7,000, revenu 972, sacrifié 7,000. Propriétaire 1363 Mont-Royal est, Amherst 2104. 104—6,10

A VENDRE, beau 2 étages, neuf, 4218 rue Fabre. 104—

BEAU placement, Châteaubriand, 34 x 80, maison 5 ans, 6 logements, gros revenu, prix 12,000, faut vendre. Cres. 9999. 104—197-3

BEAUDRY, 6 logements modernes, 28 pieds front, 6 et 6 pièces, chambre de bain, fournaise eau chaude, planchers bois franc, cave cimentée. Revenu 2,364. Prix 31,000. E. R. Gareau. Fron. 3326. 104—

BELANGER, 94, nouveau 3 étages, garage, bas chauffé, eau chaude. Revenu $1280.00. $2,500 comptant. Prendra un échange à Québec. AT. 2284. G. Jobin. 104—10,12,14,17,19,21

BLVD St-Joseph maison neuve B. C. chêne frigidaire incinérateur chauffage central. Fron. 4877. 104—

BON MARCHE, Wolfe, 1201 à 1209, revenus 1212., prix et conditions faciles. CHerrier 8636. 104—196-6

BOYER, 7554, deux étages, vraiment bon marché, aussi maison seule, conditions très faciles. Calumet 6284. 104—

BREBEUF, près Marie-Anne, 5 logements, 3 garages, revenu 1308, sacrifié, 11,000, hypothèque 6%. S'adresser 1355 Mont-Royal est, Amherst 2104. 104—6,10

CHATEAUBRIAND, 7111, maison 3 logements, ménage fait, vendra, 6000, payable 800, comptant, balance 25.00 par mois. Cal. 6078J. 104—

CHRISTOPHE COLOMB, maison neuve, 32 x 50, 2 garages chauffés, revenu 1,800, 5 logements, prix 16,000. S'ad. Ca. 7540, pas d'agents. 104—

COTTAGE 2 logements, bargain, Côte des Neiges, coin de rue, revenu 1110.00, ménage fait à neuf, système chauffage. BEl. 2986. FIl. 1975. 104—7,10

DELAROCHE, 9 flats, 5-6 appts, loués très bas, vral bargain, 195.00, revenu 2484. Hypothèque 11,000, pas d'agents. Prop. AMherst 8153. 104—199-2

DELAROCHE, près Mont-Royal, comptant $760.00; St-Charles, Ahuntsic, 2 logements. Comptant $1600.00. 1276 Mt-Royal Est, CHerrier 1213, AMherst 4081. 104—199-3

DES ERABLES, près Beaubien, bon 2 étages, 5 logis neufs modernes, 7,200, comptant 1500.00, bargain. Cres. 7264. 104—

DEUX 30 pieds neufs, modernes, cave cimentée, garage, chambre bain tuile, bien loués, revenu 2304.00. 8429 Drolet. Dupont 1550. 104—

DROLET, 800 comptant, 2 beaux logements, $4,800. J'ai payé 6,500. Faut vendre. J.-E. Fleury. Cal. 4042. 104—198-5

FAUT vendre, 700, comptant, maison 2 beaux logements, rue Drolet, Boulevard S.-Denis. Prix $4,800. Besoin d'argent. J.-E. Filteau. Fron. 1051. 104—198-5

GARNIER 6900, 6902, 6904, 2 étages, 3 logements, coin ruelle, 30 pds front, 4 garages, fini bois franc, chauffé eau chaude, bien loué, S'ad. CAl. 4918. 104—198-2

HENRI-JULIEN, 30 pieds, 5 logis neufs, moderne, près église, louer pour l'année, faut vendre à sacrifice, prix 12,500. Comptant 3,000. Cr. 9209. 104—197-3

HENRI-JULIEN, près Guizot, 2 étages, 2 logis, 6 appts, chauffage eau chaude, garage chauffé, 6,400. Cres. 7264. 104—

HIBERNIA, 67 pieds front, 2 magasins, 4 logements bien loués, bons locataires, longs baux, sacrifiera vente rapide. Héroux, Amherst 2103. 104—6,10

IMMACULEE CONCEPTION, près église, 5 logements, façade en pierre, 7 et 8 pièces, chambre de bain. Rosemont 4,284. Loués bon marché. Prix, 10,500. E. R. Gareau. Fron. 3326. 104—

LAJEUNESSE 7945-7953, maison 3 étages, 6 logements, belle grande cave. Futur Boulevard, place d'avenir, belle rue pavée. Revenu actuel $1032, peut rapporter $1100 facilement. Vendra $9500 avec $2000 comptant, besoin d'argent. Prop. 7742 St-Denis. 104—197-3

LAVAL 4401-03-05, près Mont-Royal, trois étages, 6 appts chacun, tous loués, bargain, S'ad. 7534 Boyer. CAl. 8452-j.

MARQUETTE 4671, 2 logements, comptant $1000.00; Marquette 4781, magasins et logements; Marquette 4680, 2 logements, près Mont-Royal. Voir propriétaire, 1276 Mont-Royal Est. Cherrier 1213, Amherst 4081. 104—199-3

MARQUETTE, près Gilford, 4 logements, revenu 816, sacrifie 6,900. S'ad. 1863 Mont-Royal Est, Amherst 2103. 104—6,10

PARC MOLSON, construction neuve, 2 étages, 3 logements, 30 pds front, cave, chauffage, garage, près église, école, bien loués, peu comptant, conditions faciles. 2633 Holt. Cherrier 8745. 104—10,12

PAPINEAU, près Blvd St-Joseph, 2 logements, garage 22 machines, construction neuve, moderne, bien loué, 21,000. S'adresser 1353 Mont-Royal est, Amherst 2103. 104—6,10

ROSEMONT, près Masson, maison neuve, 2 logements, 5 et 6 pièces, chambre de bain, planchers bois franc, prix 6,300. Acceptera 600. comptant. E. R. Gareau. Fron. 3326. 104—

RUE CHABOT 6831-6853, 2 étages, près églises, 6,200.—5939 Chabot. Cal. 6179J. 104—

RUE ST-GERARD, 2 logements, conditions faciles. Tél. AMherst 6366. 104—199-3

ST-ANDRE, près Boul. St-Joseph, 6 logements loués. Construction première classe, bon marché à 13,500. S'adresser AT. 5822. 327 Wiseman. 104—

ST-DENIS, 3 et 5 logements neufs, extra modernes, façade 30 pieds. Bargain 13,000. Informations soir, FRontenac 1816. 104—

ST-DENIS 7808, 3 logements; Fabre, 4 logements. S'adresser 1276 Mont-Royal Est. CHerrier 1213, AMherst 4081. 104—199-3

ST-HENRI, Delinelle, 6 logements modernes, revenu $1,320, bargain, $9,900. Harbour 6489. 104—

ST-TIMOTHEE, près Sherbrooke, 2 étages, magasin 2 logements privées, 500. comptant, balance comme loyer. Brunet, LAncaster 1108, soir FRontenac 3224. 104—

ST-VALIER, près Beaubien, 2 étages, 2 logis, parfait ordre, 5800, vrai bargain, Cres. 7264. 104—

SHERBROOKE près Amherst coin rue, 2 grands logements moderne chauffés, $25,000, place d'affaire pour homme de profession, dispose logements à l'acheteur, 3 ans. Calumet 4042. 104—198-5

WOLFE—Plusieurs logements, revenu 3,072. Prix 22,500. Acceptera 7,000 comptant, termes faciles. E. R. Gareau. Fron. 3326. 104—

8 LOGEMENTS avec 2 écuries et remise, bien loués, $13,500. 1874 à 1894 Plessis. 104—

105 MAISONS CAMP. DEM.

COTTAGE 4 chambres ou plus grand, environ, à 25 milles de Montréal. Ecrire à M. Sodan, 126 Cornwall, Ville Modèle. 105—

106 PROPRIETES CAMP. A VEN.

ILE PERROT—Résidence d'été et d'hiver au bord de l'eau, en face de Ste-Anne, avec lisière de 44 terrains de 90 x 50' chacun, partant du bord de l'eau jusqu'au chemin de ceinture de l'île, bargain à $6500 pour le tout. Tél. Cres. 5804. 106—95-m,j,s,n

LANORAIE, trois belles maisons, à côté du quai, bord de l'eau. Voir Dufour, 1274 Mont-Royal est. 106—199-3

STE-ROSE Station. Beaux terrains bien ombragés, près de l'eau, 2 minutes station et église, eau et électricité sur terrain, termes faciles. Agent sur terrain samedi et dimanche. Marq. 6574. Soir, Atl. 4495. 106—199-3

VILLAGE St-Sulpice, route nationale Montréal-Québec, maison d'été et d'hiver de sept appartements en parfait ordre à vendre pour cause de mortalité, 2014 Gauthier. Tél. Amherst 1010. 106—10,12

107 OCCASION D'AFFAIRES

CONTRAT payant sur camion dompeur à vendre, ouvrage immédiatement. S'ad. ce soir 1736 rue Roberval, York 4954. 107—

LES propriétaires du brevet canadien No 285831 pour machines à nettoyer le grain désirent s'aboucher avec des fabricants canadiens pour exploiter ce même brevet. Informations de E.-R. Royston and Company, Tower Building, Water Street, Liverpool, Angleterre. 107—h

OCCASIONS d'affaires. Nous offrons à personne solvable les droits de fabrication exclusifs sur un brevet canadien de bâton de golf. Ecrire Drawer 805, 14 rue Sigourney, Hartford, Connecticut, E.U. A. 107—197-4 h

Annoncez dans la "Presse"

110 TERRAINS A VENDRE

A BON MARCHE, beau terrain situé rue Jolicoeur dans nouvelle paroisse, à 300 pieds de l'église. S'ad. à 2926 rue Jolicoeur. 110—199-6

ACHETEURS ANXIEUX—Nous avons 500 terrains à vendre sur les rues Berri, Lajeunesse, Routhier, Foucher, dans les paroisses des Pères Rédemptoristes et du Christ-Roi. Nous pouvons vous vendre ces terrains $400. 10% comptant, balance facile. Dupré & Ménard, 4475 St-Denis. BElair 3049. Soir 385 Crémazie, Dupont 0876. 110—198-2

A JOLIETTE: Superbe terrain, avec maison de pierre, situé boulevard Manseau, coin St-Barthélémy, en plein centre résidentiel de Joliette. S'adresser à Lucien Laporte, B. P. 736, Joliette, P.Q.

A QUI la chance? Terrain clair, coin Masson et Bourbonnière 27 x 96. CHerrier 4869. 110-10,12

A VENDRE, Pont-Viau, terrain de 30 pieds de front par 90, voisin de la sortie du nouveau pont, et du No 26, rue Labelle. Eau, canaux, trottoirs, à 25c le pied. CRescent 5567 ou 5740 Avenue du Parc. 110—197-N.O.

BEAU TERRAIN à Rosemont à vendre à 150.00. S'adresser 6401, 240me Ave, Rosemont. CLairval 1752. 110—195-6

BEAUX TERRAINS, Chemin Côte-des-Neiges, sacrifiera à très bas prix. Renaud, ELwood 1518. 110—195-6

BORDS de l'eau boisés, Ste-Geneviève, 6 cents le pied, termes faciles. H. Gohier, HArbour 1614. 110—197-6

CONSTRUCTEURS, DeSaspé, 200 pieds au sud du Boulevard Crémazie, 6 lots, vendra bon marché. Tél. CRescent 6386. 110—

N.D.G. RUE MARIETTE, près Monkland, clair d'hypothèque, 40 x 135, prix .50 pied. Propriétaire, 1353 Mont-Royal est. Amherst 2104. 110—6,10

POUR CLORE UNE SUCCESSION

nous vendrons à sacrifice au comptant terrain de 25 x 95 à la ruelle. Rue pavée, près de la nouvelle école Willingdon. Constructions des deux côtés maintenant. Merland Realty Co., WAl. 7909. 110—F

111 TERRES DEMANDEES

CULTIVATEUR! Belle maison de 5 logements, avec terrain voisin, à échanger pour terre avec roulant, aussi deux autres propriétés, gens sérieux et propriété à des prix raisonnables. Ecrivez pour détails à 7540 Chateaubrind, Montrél. 111—6,9,10,11

TERRE avec roulant, cultivée, demandée, donnera échange, 9 logements bien loués, 1651 Laurier. Am. 1183. 111—199-2

112 TERRES A VENDRE

A BAS PRIX j'échangerais ma terre à Berthier, près ville, sur fleuve, 150 arpents, avec le stock, 15,000. Harbour 8760. 112—

COIN Blvd Rosemont-Des Erables, plusieurs lots sur le boulevard. Cl. 37593. 112—

SWEETSBURG, 80 acres, grande route, 12 arpents abois, hypothèque sans intérêt, bien bâti, sacrifie 2,500., règlement succession. S'adresser 1353 Mont-Royal est. Amherst 2103. 112—6,10

TERRE de 200 acres, fertile, roulant complet de première classe, 25 vaches, 15 taures, boeuf pur sang, 5 chevaux, 18 cochons, sucrerie; accepterai propriété à Montréal ou magasin général. 7540 Chateaubriand. Cal. 8935w. 112—6,9,10,11

PROFESSIONS

AVOCATS

BEAUDOIN & LABELLE, notaires, 31 St-Jacques ouest. Harbour 6916. Greffe feu P.-A. Beaudoin. 114—187-5

MERCIER, W.-F., avocat, 5 Saint-Jacques Est, Edifice "Crédit Foncier". Harbour 5366. Soir, Westmount 9052. 114—229-N.O.

MEDECINS

A. J. COTE, M. D. Syphilis, maladies vénériennes, traitement rapide. Calumet 5930. 6967 Christophe-Colomb. 114—258-N.O.

CHOQUETTE. Spécialité: Chancres, gonorrhée, syphilis. Prix modéré, soulagement rapide. Rue des Erables, coin Ontario. Amherst 5986. 114—101-N.O.

Dr DEMERS. Maladies secrètes, voies urinaires, peau, maladies chroniques, électricité médicale, installation parfaite. 4221 Delorimier. 114—182-N.O.

Dr DUMONT HARRY. Maladies femmes, maternité, maladies vénériennes. 2050 S.-Denis, coin Ontario. Hôpital privé. 114—36-N.O.

Dr FOURNELLE. Syphilis, voies génito-urinaires. Traitement rapide. 412 blvd St-Joseph, près St-Denis. BElair 4402. N.O.

Dr HEBERT (Hôpitaux Paris). Maladies vénériennes, urinaires, peau, sang, électricité médicale. 3405 S.-Denis, coin Sherbrooke. Harbour 6309. 114—155-N.O.

Dr HEBERT. Maladies vénériennes, urinaires. (Hôpitaux Paris), 1130 Sainte-Catherine Ouest, coin Peel. Marquette 6908. 114—155-N.O.

Dr LALLEMAND (Hôpitaux Paris). Syphilis, peau, voies génito-urinaires. 1109 Ontario, coin Amherst. Frontenac 0625. 114—153-N.O.

Dr LAMONTAGNE. Maladies vénériennes, peau, voies urinaires. 1444 Saint-Denis, près Ste-Catherine. 114—155-N.O.

Dr LAPORTE, spécialiste, vieux cas rebelles, blennorragie, peau, syphilis, rhumatisme, dyspepsie, constipation, hémorroïdes, rapidement traités. Renseignements gratuits, 344 Ste-Catherine Est. 114—187-13

Dr LEBLANC, maladies des femmes et des enfants, voies urinaires. Traitement par correspondance. 4428 Avenue Papineau, AMherst 9022. 115—53-N.O.

Dr LERICHE, hôpitaux Londres, Paris. Eczéma, peau, circoncision sans douleur, maladies vénériennes. Toutes maladies secrètes, hommes, femmes, jeunes filles. Maternité. Patients traités par correspondance également. 1613 Saint-Denis, devant théâtre. HArbour 6410. 114—106-N.O.

Dr VILLENEUVE, spécialité: Maladies vénériennes, syphilis. Analyses du sang. Consultations: 1 à 5 heures. 1107 Saint-Denis. 114—91-N.O.

AUX ANNONCEURS

L'insertion et la classification des petites annonces seront garanties seulement si elles sont reçues avant 6 heures p. m. la veille de leur publication. Les avis de décès sont reçus cependant jusqu'à midi le jour même de leur publication excepté le samedi.

93-n

Province de Québec, District de Montréal. No 58363. Cour supérieure. Alexandre Faucher, Dem. vs Dame F.-P.-A. Sheicher et vir, Déf. Le 19ème jour de juin 1930 à onze heures de l'avant-midi au domicile du dit Déf., au No 2242 rue Grand Boulevard en la cité de Montréal, seront vendus par autorité de Justice les biens et effets du dit Défendeur saisis en cette cause, consistant en radio, meubles de ménage, etc. Conditions: argent comptant. L.-M. Champagne, H.C.S. Montréal, 10 juin 1930.

Province de Québec, District de Montréal, No C-68163. Cour supérieure. Odilon Perrault, Dem. vs Donald-F.-S. Williams, Déf. Le 19ème jour de juin 1930 à midi, au domicile du dit Défend., au No 626 rue Wilson en la cité de Montréal, seront vendus par autorité de Justice les biens et effets du dit Défendeur saisis en cette cause, consistant en piano, radio, meubles de ménage, etc. Conditions: argent comptant. L.-M. Champagne, H.C.S. Montréal, 10 juin 1930.

Province de Québec, District de Montréal, Cour Supérieure, No A-50363. Industrial Loan & Investment Corporation, corps politique et corporé dûment incorporé conformément à la loi et ayant son bureau chef et principale place d'affaires, dans les cité et district de Montréal, demanderesse vs Dame Caroline Lafiamme, épouse séparée de biens de J.-A. Boisvert, gentilhomme des cité et district de Montréal, et ce dernier pour autoriser son épouse aux présentes, défendeurs. Le 19e jour de juin 1930, à 10 heures de l'avant-midi au No 423 rue Ontario Est, J.-B. Baillargeon Express Ltée, en la cité de Montréal, seront vendus par arrêt, autorité de Justice les biens et effets des dits défendeurs saisis en cette cause, consistant en meubles de ménage, etc. Conditions: Argent comptant. J. P. Beaupré, H.C.S. Montréal, le 9 juin 1930.

Province de Québec, District de Montréal. Cour Supérieure. "En faillite". No 46. Dans l'affaire de Rodolphe Provost, commerçant, Failli.

Avis est par les présentes donné que VENDREDI, le VINGT-SEPTIEME jour de JUIN 1930, à ONZE heures A.M., (heure avancée) sera vendu par encan public au bureau du shérif au Palais de Justice à Montréal, l'immeuble suivant, savoir:

Un lot de terre à Montréal, quartier Delorimier, rue des Erables, connu et désigné sous le numéro deux cent trente-cinq (235) sur le plan et au livre de renvoi officiels du village de la côte de la Visitation—avec toutes les constructions dessus érigées, notamment celle portant les numéros civiques 4228 à 4232 rue Des Erables, ci-devant 1094 à 1098, et avec les servitudes s'y rattachant.

Cette vente est faite conformément à l'article 46 de la loi de faillite et suivant les dispositions du Code de procédure civile pour la vente des immeubles et donnera à cette vente l'effet du décret. Les titres et certificat ainsi que le cahier des charges peuvent être examinés en tout temps en s'adressant au syndic soussigné.

Conditions du paiement: Il sera exigé un dépôt en argent ou par chèque accepté pour un montant de pas moins de $1500.00 lors de l'adjudication.

Le syndic,
HERMAS PERRAS
Bureau: 84 Notre-Dame Ouest,
Montréal, le 20 mai 1930.

Province de Québec, district de Montréal, Cour de Circuit No 12018.—M. Damien "Oxford Body & Duco Works", demandeurs, vs L. K. Strader, défendeur. Le 19me jour de juin 1930, à onze heures de l'avant-midi, au domicile du dit défendeur, au No 2152 rue Marcil, en la cité de Montréal, seront vendus par autorité de justice les biens et effets du dit défendeur, saisis en cette cause, consistant en piano, meubles de ménage, etc. Conditions: argent comptant. J. A. Bouchard, H.C.S. Montréal, 10 juin 1930.

Province de Québec, District de Montréal, Cour de Circuit, No 5971. — H. Simon & Sons Ltd, dem. vs J. B. Gouin, déf. Le 19ème jour de juin 1930, à onze heures de l'avant-midi, à la place d'affaires du défendeur, au No 37 rue St-Joseph, en la Cité de Dorval, seront vendus par autorité de Justice les biens et effets dudit défendeur saisis en cette cause, consistant en cash register, barres de chocolats, glacières, etc. Conditions: argent comptant. Roma Aubin, H.C.S. Montréal, 10 juin 1930.

Province de Québec, district de Montréal, Cour supérieure, No D-67270, C. G. Fortuguo, Dem., vs Ernest Pepin, Déf. Le 20e jour de juin 1930, à 11 heures de l'avant-midi, au No 821 rue Ontario Est, en la cité de Montréal, seront vendus par autorité de justice les biens et effets du dit défendeur saisis en cette cause, consistant en automobile Chandler sedan. Conditions: argent comptant. F. X. Champagne, H.C.S. Montréal 10 juin 1930.

Province de Québec, District de Montréal, Cour Supérieure, No D-67270, C. G. Fortuguo, dem. vs Ernest Pepin, déf. Le 20e jour de juin 1930 à 10 heures de l'avant-midi au domicile dudit défendeur, au No 1804 rue Aylwin en la cité de Montréal, seront vendus par autorité de Justice les biens et effets dudit défendeur saisis en cette cause, consistant en meubles de ménage, etc. Conditions: Argent comptant. L. M. Champagne, H. C. S. Montréal, 10 juin 1930.

Voyageurs que Terre-Neuve va bien recevoir

Le maire de Saint-Jean est anxieux de saluer les excursionnistes de l'Union des Municipalités.

M. CHARLES HOWLETT

Le maire Charles Howlett, de Saint-Jean, Terreneuve, est arrivé hier, lundi, à Montréal, pour mettre la main aux derniers détails de la réception qui sera faite à la grande convention de l'Union des Municipalités de la province de Québec qui se rendra à la fin du présent mois dans la capitale dont il est le premier magistrat.

M. le maire Howlett loge à l'hôtel Windsor où il a eu cet avant-midi une longue entrevue avec l'hon. T.-D. Bouchard, secrétaire-trésorier de notre grande association municipale. M. Howlett a exprimé à M. Bouchard tout le plaisir que ses concitoyens ont eu lorsqu'ils ont appris qu'ils recevraient la visite des maires, des échevins et de leurs amis de la province de Québec qui prendront part à la convention de 1930.

M. Howlett a informé le maire T.-D. Bouchard que les autorités municipales de la ville de Saint-Jean avaient décidé de prendre une part active aux fêtes du 24 juin. Elles n'ont pas voulu laisser le gouvernement se charger à lui seul de cette réception faite à nos hommes municipaux de la province de Québec. M. Howlett a dit que son conseil avait l'intention d'offrir un lunch d'honneur à tous les excursionnistes; comme ces derniers seront au nombre d'environ 500 il faudra peut-être diviser la convention par groupes car il n'y a pas d'hôtels dans la ville de S.-Jean pouvant accommoder un aussi grand nombre de personnes à un banquet.

Fête nationale

Dans l'après-midi la municipalité prendra aussi une part active aux fêtes de la Saint-Jean-Baptiste et il est probable qu'après les discours il y aura une grande promenade dans la ville de Saint-Jean et ses alentours pour faire connaître le pays aux citoyens de notre province.

M. Howlett retournera à Saint-Jean dans une journée ou deux et il fera immédiatement rapport de son entrevue à l'hon. M. Squires, premier ministre de Terreneuve.

Une question excessivement intéressante sera discutée au cours de cette convention-excursion; c'est celle relative à l'évaluation des immeubles spéciaux appartenant aux grandes corporations d'utilités publiques. On sait qu'un jugement de la Cour Suprême a déclaré imposable comme immeubles par nature les poteaux, fils, transformateurs existant sur la propriété publique ainsi que les machines dans les stations de distribution électrique. Au cours de la dernière session il a été présenté un bill pour exempter ces immeubles de la taxe foncière et la remplacer par une taxe spéciale de vingt-cinq cents par poteau.

L'attitude de l'Union

L'Union des Municipalités a combattu énergiquement cette mesure qui a été rejeté au Comité. Un des arguments apportés en faveur de ce bill par les compagnies d'électricité a été la difficulté qu'il y aurait de faire une évaluation équitable de ces biens dans chacune des municipalités. Le secrétaire-trésorier de l'Union des Municipalités, l'Hon. T.-D. Bouchard, a suggéré de faire faire l'évaluation par la Commission des Services Publics laquelle après avoir évalué un système électrique pour toute la province décrèterait l'évaluation proportionnelle dans chacune des municipalités. Ce système existe dans plusieurs Etats de la République voisine et donne satisfaction aux intéressés.

Sur la demande de l'Exécutif de l'Union M. Oscar Morin, sous-ministre des Affaires Municipales, a été chargé de faire une conférence sur cette importante question et il a invité les grandes corporations de services publics à se faire représenter à la convention de manière à ce que le problème de l'évaluation des immeubles des grandes corporations publiques soit étudié et discuté à fond.

On s'attend à ce que cette question soulève une des plus intéressantes discussions de la convention; il est certain que cette discussion rendra des services très considérables à toutes les municipalités de cette province, grandes ou petites.

L'excursion-convention de l'Union des Municipalités qui a lieu cette année du 21 au 28 juin prend une importance nationale. M. Bouchard nous informe qu'un grand nombre de citoyens d'Ottawa et de Toronto ont fait des demandes pour des billets de passage. Le vente a redoublé d'activité en ces derniers jours et le navire "L'Arcadian" sera probablement rempli.

Ceux qui désireraient avoir des informations au sujet de cette grande excursion feront bien de s'adresser immédiatement aux bureaux de l'Union des Municipalités, Chambres 617-628, 132 ouest rue Saint-Jacques, Montréal. Téléphone Harbour 8077.

INVENTIONS

Protegées en tous pays
Demandez le manuel traitant des Brevets, marques de commerce, etc.
MARION & MARION
fondée en 1892
1260 rue Université, Montréal.
71-m,s,n

DANS LA COUR DE L'ECHIQUIER DU CANADA

District de l'Amirauté du Québec
No 23.
Sin-Mac Lines Limited, Demandeur
vs
le remorqueur "SAPIN", Défendeur.

En vertu de la commission de vente ci-émise, sera vendu à l'encan au bureau du greffier de ladite cour, au Palais de Justice de Montréal, P. Q., le jeudi, dix-neuvième jour de juin 1930, à onze heures de l'avant-midi, ledit remorqueur "Sapin" tel qu'il se trouve actuellement dans le port de Montréal, et pour argent comptant.

A. S. WILSON,
Prévôt.
JULES LAREAU,
Assistant-greffier.
Brown, Montgomery & McMichael,
Avocats des requérants.

LOI DE FAILLITE
AVIS DE VENTE

Province de Québec, District de Montréal. Cour Supérieure. "En faillite". No 46. Dans l'affaire de Rodolphe Provost, commerçant, Failli.

Avis est par les présentes donné que VENDREDI, le VINGT-SEPTIEME jour de JUIN 1930, à ONZE heures A.M., (heure avancée) sera vendu par encan public au bureau du shérif au Palais de Justice à Montréal, l'immeuble suivant, savoir:

Un lot de terre à Montréal, quartier Delorimier, rue des Erables, connu et désigné sous le numéro deux cent trente-cinq (235) sur le plan et au livre de renvoi officiels du village de la côte de la Visitation—avec toutes les constructions dessus érigées, notamment celle portant les numéros civiques 4228 à 4232 rue Des Erables, ci-devant 1094 à 1098, et avec les servitudes s'y rattachant.

Cette vente est faite conformément à l'article 46 de la loi de faillite et suivant les dispositions du Code de procédure civile pour la vente des immeubles et donnera à cette vente l'effet du décret. Les titres et certificat ainsi que le cahier des charges peuvent être examinés en tout temps en s'adressant au syndic soussigné.

Conditions du paiement: Il sera exigé un dépôt en argent ou par chèque accepté pour un montant de pas moins de $1500.00 lors de l'adjudication.

Le syndic,
HERMAS PERRAS
Bureau: 84 Notre-Dame Ouest,
Montréal, le 20 mai 1930.

Formidables obstacles...

SUITE DE LA PAGE 18

publique aux Indes se concentrer fortement au travail pratique de réforme."

Le rapport indique que les recommandations de la commission comprendront probablement des changements dans le présent système de représentation communale, en vertu duquel les districts musulmans élisent des députés aux parlements provinciaux et fédéral et en vertu duquel a

M. L. Lacombe a tenu deux assemblées

Il rend compte de son mandat à ses électeurs du comté de Deux-Montagnes.

ELOGE DE M. KING

Me Liguori Lacombe député sortant de charge des Deux-Montagnes a tenu deux assemblées récemment à Ste-Monique et à S.-Placide, au cours desquelles il a tenu à relever les paroles prononcées contre lui par M. Arthur Sauvé, et il a déclaré que le Canada a devant lui des problèmes trop importants pour que l'on s'attarde à soulever des préjugés et susciter des mesquineries.

Dans chacune de ces deux assemblées, il a rendu compte de son mandat de député et énuméré ce qu'il a fait pour ses électeurs. A sa demande, le gouvernement a consenti à donner des octrois se totalisant à $8,000, payables à la Société du comté des Deux-Montagnes, sans compter les arrérages qu'il a fait rembourser au comité de l'exposition de Sainte-Scholastique par le gouvernement King.

Il énumère les différents travaux qu'il a fait exécuter dans son comté savoir: la construction d'un édifice public à Sainte-Rose, la construction d'un quai à S.-Placide, et différents travaux qui seront exécutés à S.-Vincent de Paul par le ministère de la justice; octrois provinciaux pour égouttement des terres, notamment à S.-Hermas, S.-Canut et Ste-Scholastique, ainsi que construction de routes dans ces dernières paroisses et à S.-Joseph du Lac. Il s'est déclaré en faveur du tarif saisonnier, qui intéresse particulièrement les producteurs de fraises et de légumes.

Il a prédit une victoire pour le gouvernement King lors des prochaines élections fédérales, et a fait l'éloge du premier ministre ainsi que de l'hon. M. Lapointe qu'il qualifie de grands Canadiens pour leur attitude déterminée sur le status international du Canada.

M. Rhéaume ouvre sa campagne, à S.-Jean

(Du correspondant de la PRESSE)

Saint-Jean, 10. — M. Martial Rhéaume, candidat libéral pour la prochaine élection fédérale, a ouvert sa campagne, à Saint-Jean, par une très nombreuse assemblée, dans le parc de l'hôtel de ville. Environ 3,000 personnes de Saint-Jean, d'Iberville et des paroisses environnantes y assistèrent. M. Rhéaume fit l'exposé de son programme et annonça définitivement sa candidature. Il commença par faire l'éloge du candidat conservateur et dit aux électeurs qu'ils avaient à choisir non les personnes mais la politique de ces personnes. Il aborda la question du tarif et fit le procès du parti conservateur, depuis 1911. Me Stanislas Poulin, appuyant M. Rhéaume, dit pourquoi il n'a pas pris part aux dernières luttes dans le comté. Il parle de la loi de conscription et aborde la question du tarif, qu'il explique longuement. Il parle aussi de la question du chômage et termine en priant les électeurs de bien peser les arguments qui leur seront soumis, avant d'aller aux urnes.

M. Leblanc touche son chèque de $149,262

(Du correspondant de la PRESSE)

Hull, 10 —Le fameux chèque de $149,262, gagné au derby d'Angleterre, est maintenant entre les mains de son heureux possesseur, M. Wilfrid Leblanc, de Hull. A la demande de l'Association des vétérans de l'armée de la marine, de Québec, le maire Théo. Lambert, de Hull, a fait la présentation du chèque, à l'hôtel de ville, hier après-midi. Leblanc et le maire Lambert étaient ensemble au collège Notre-Dame de Hull, vers 1888.

Canadianisation de ces Européens

Winnipeg, 10—A la suite de la déclaration faite par sir Henry Thornton, président du chemin de fer national du Canada, le réseau national aiderait à canadianniser les européens établis dans les trois provinces des prairies. M. J.-S. McGowan, directeur-adjoint des services de l'agriculture et de la colonisation du C. N. R. vient d'arriver dans l'ouest pour visiter les divers gouvernements provinciaux et s'entendent avec eux sur le concours qui sera tenu cette année. Il est accompagné dans son voyage par M. Robert England, gérant du réseau dans l'ouest.

Les prochaines élections municipales à Plage Laval

Hier, avait lieu, au chalet du club, à Plage Laval, une grande assemblée convoquée par M. E.-J. Taillon, président de l'association.

Le but de cette assemblée était d'expliquer tous les travaux accomplis par les directeurs, et, en même temps, de faire le choix de candidats à la mairie et aux sièges des six conseillers.

Environ 300 propriétaires s'étaient rendus au club et tous écoutèrent avec attention le discours du président.

Ce congrès de 1936 qui serait tenu au Canada

M. D.-C. Coleman, vice-président des lignes du Pacifique Canadien dans l'ouest qui, avec sir George McLaren Brown, gérant général européen du C. P. R., représenta la compagnie aux assises du congrès international des chemins de fer tenu à Madrid, Espagne, a déclaré à son retour au Canada, que le congrès de 1936 aurait probablement lieu dans le Dominion, bien qu'il soit possible que le Japon ait la préférence.

Tous les pays du monde, à l'exception de la Russie, étaient représentés à l'assemblée des hommes de chemins de fer, qu'inaugura Sa Majesté le roi Alphonse d'Espagne. La clôture du congrès se fit en présence de S. A. le prince des Asturies, héritier présomptif du trône d'Espagne, après dix jours de délibérations. Le prochain congrès de 1933 se tiendra au Caire, Egypte, tandis que le comité exécutif envisage la perspective de tenir celui de 1936, soit au Canada ou au Japon.

M. et Mme Coleman partiront pour l'ouest demain et s'arrêteront à Ottawa pour y passer quelques jours.

Une fête intime à M. Emile Martineau

M. Emile Martineau, l'ancien maire de Laval-des-Rapides, a été hier le héros d'une fête organisée par les contribuables de cette municipalité, et on lui a présenté un fauteuil "rouge". Parmi les principaux personnages présents on a remarqué le R. P. E. LeBouter, curé de Laval des Rapides; Me Liguori Lacombe, député sortant de charge de Laval-Deux-Montagnes; M. Jos. Filion, maire de Laval-des-Rapides; M. Paquet, secrétaire-trésorier; MM. les échevins Fleury, Dagenais, Meilleur, Lemieux et Tassé, et autres.

Plusieurs allocutions ont été prononcées à l'adresse de M. Emile Martineau, et au cours de la soirée on présenta à Me Liguori Lacombe une liste des personnes présentes qui appuyaient sa candidature prochaine aux élections fédérales.

Aux funérailles de l'ex-maire Falardeau

(Du correspondant de la PRESSE)

Hull, 10. — Des centaines de citoyens de Hull ont assisté, hier, aux funérailles de l'ex-maire V.-O. Falardeau, vétéran de la politique municipale de Hull. Le service, à l'église de Notre-Dâme de Grâce, a été chanté par le R. P. Laboissière, O. M. I., assisté des RR. PP. Beaudry et Chartrand, O. M. I. Aux autels latéraux, des messes ont été dites par les RR. PP. Jutras et Boissonneault.

Le deuil était conduit par le Dr Adélard Falardeau, de Fournier; M. Victor Falardeau, assistant-trésorier de la municipalité de Hull, fils du défunt; son troisième fils, M. Léopold Falardeau, de Hull n'a pu assister aux funérailles, étant retenu à la maison par la maladie.

Dans le cortège: les petits-enfants du défunt, son beau-frère, M. P. Leroux; ses neveux: MM. Gaston Deniger, Ernest Leroux, Lionel Pilon, A. Beauchamp, Samuel Gauthier, J.-H. Tessier et H. Falardeau; le maire Théo. Lambert, le député provincial, Aimé Guertin, les membres du conseil de ville, des représentants de différentes sociétés. L'inhumation a eu lieu au cimetière de Hull.

Canadienne décédée en Afrique du sud

Ottawa, 10. — Un câblogramme d'Afrique du Sud annonce que Mme H.-J. Fisher, née Valérie-Natalie Hall, anciennement d'Ottawa, est morte subitement en assistant à une joute de football. La défunte était âgée de 32 ans et était la fille de feu le Dr Burton Hall. Mme Fisher, qui était infirmière pendant la grande guerre, était à bord du "Galway Castle" lorsque ce navire fut torpillé par les Allemands. Cinq de ses frères ont été tués pendant la guerre. Son sixième frère, le Dr E.-B. Hall, demeure à Washington.

Cette assemblée annuelle de l'association ostéopathique

L'assemblée annuelle de la Quebec Ostéopathic Association a eu lieu hier soir à l'hôtel Queen's. Le Dr Fred-C. Heney a démontré dans une conférence que "la hernie causée par une influence post-natale peut être guérie par un traitement ostéopathique et un système d'exercices qui fortifie les muscles abdominaux". Les officiers suivants ont été élus: Dr A.-A. Eggleston, président; Dr F.-C. Heney, vice-président; Dr A.-E. Wilkinson, secrétaire; Dr W.-P. Currie, trésorier.

Les funérailles de M Fer.dinand Parent



Feu M. F. Parent

Ces jours derniers ont eu lieu, en l'église paroissiale de Lachine, au milieu d'un grand concours de parents et d'amis, les funérailles de M. Ferdinand Parent, décédé à l'âge de 73 ans et 10 mois.

La levée du corps fut faite par M. le curé Therrien, qui chanta aussi le service assisté de diacre et sous-diacre.

Il laisse deux filles : Mme Jos. Laroche (Aurore), Mme F. Hill (Blanche) de Lachine; un fils, Napoléon; deux frères, MM. Hormisdas et Napoléon Parent, et une sœur, Mme Paul Dubuc (Marie-Louise).

Enfant ébouillanté

(Du correspondant de la PRESSE)

Québec, 10. — Au rang Sainte-Anne, Ancienne Lorette, un accident a coûté la vie à un enfant de deux ans, fils de M. Arthur Hamel, cultivateur. Le bébé a été ébouillanté et a succombé aux brûlures qu'il s'était infligées, par tout le corps.

Le bébé était seul avec sa grand'mère, Mme Tardif, M. et Mme Hamel étant sortis pour la matinée. L'enfant s'amusait seul sur le plancher et Mme Tardif, voulant chauffer le poêle, déplaça une bouilloire, qui tourna sur elle-même, et une partie de l'eau bouillante qu'elle contenait tomba sur l'enfant.

COURS et CONFÉRENCES

UNIVERSITE DE MONTREAL
Faculté des arts

Baccalauréat classique (1930)

La session du printemps, pour le baccalauréat classique, sera tenue simultanément dans les collèges affiliés ainsi qu'à l'immeuble central de l'Université (1265 rue S.-Denis) les mercredi 18 et jeudi 19 juin prochain.

L'ordre des devoirs est établi comme suit (heure solaire):

18 juin—7 à 12 heures du matin, composition littéraire et mathématiques; 16 à 12 heures du matin, chimie (élèves de 1ère année de Philosophie-sciences); 2 à 6 heures du soir, version latine, philosophie logique et morale.

19 juin—7 à 12 heures du matin, thème latin et rédaction anglaise ou française, philosophie métaphysique; 3 à 6 heures du soir, version grecque et physique.

A l'immeuble central de l'Université, les examens auront lieu dans la salle 215.

Les élèves extracollégiaux doivent, après s'être inscrits chez le vice-recteur et d'avance, y apporter leurs dictionnaires et leur plume-réservoir. A la première séance, ils versent en plus $5 s'ils se présentent au premier examen (rhétorique): $10, s'ils se présentent au deuxième (philosophie). Pour l'examen de chimie, l'honoraire est de $1. Le premier matin, il est bon d'être au poste un quart d'heure d'avance.

Les résultats paraîtront dans les journaux samedi 28 juin, si possible.

* * *

UNIVERSITE DE MONTREAL
Faculté des Sciences.

La Faculté des Sciences donnera encore cette année des cours de vacances au bénéfice des professeurs, que leurs occupations empêchent de s'inscrire comme élèves réguliers de la Faculté.

Les départements de BIOLOGIE, BOTANIQUE, MINERALOGIE - GEOLOGIE et PHYSIQUE sont disposés à recevoir des élèves du 23 juin au 12 juillet pour y exécuter le programme que nous vous transmettons dans les pages ci-annexées.

CONDITIONS D'ADMISSION :

Les droits sont fixés comme suit :

Biologie : $10.00 (plus les frais d'excursion sur le terrain qui peuvent atteindre $15.00 au maximum.)

Botanique : Mêmes conditions.

Minéralogie et Géologie : $25.00.

Physique : $25.00.

Des attestations d'études seront données aux élèves qui auront suivi la totalité des leçons du cours pour lequel ils se seront inscrits.

Pour être admis il suffira de s'inscrire avant le 21 juin et de verser au trésorier de l'Université de Montréal les sommes mentionnées ci-dessus. Toutefois la Faculté ne saurait s'engager à donner tous les cours proposés; elle se réserve le droit de supprimer ceux pour lesquels le nombre des inscriptions, à la date du 15 juin à midi, sera inférieur à dix. Il est entendu que dans ce cas les sommes déjà versées seront remboursées.

Pour renseignements supplémentaires s'adresser au Secrétaire de la Faculté des Sciences, 1365 rue Saint-Denis.

En tournée au Canada

M. A.-D.-J. Foster, commissaire adjoint des chemins de fer de la Nouvelle Galles du Sud, Australie, est en tournée à travers le Canada pour étudier les chemins de fer canadiens.

La propagande de la sécurité dans le Québec

La Ligue de sécurité de la province de Québec nous adresse copie de la lettre et des affiches de sécurité qu'elle adresse aux maires de la province en vue surtout de lutter contre les accidents de la route et de la maison. La première affiche expose le danger des passages à niveau et la seconde recommande de ne pas laisser d'allumettes à la portée des enfants. Une autre lettre circulaire demandant la coopération des maires de poste ruraux pour diminuer les accidents sera envoyée prochainement. Voici le texte de la lettre adressée aux maires et aux conseillers municipaux:

Nous avons eu tant à nous louer dans le passé de l'intelligente coopération que vous avez bien voulu accorder à notre oeuvre que nous n'hésitons pas aujourd'hui à en appeler de nouveau à votre bienveillance et à votre zèle.

Nous vous envoyons quelques affiches sur le sujet des accidents aux passages à niveau. Plusieurs accidents de ce genre, survenus récemment, nous rappellent que nous devons redoubler d'efforts pour obtenir que la loi de l'arrêt complet aux traverses à niveau soit de mieux en mieux observée. Nous permettrez-vous de solliciter que ces affiches aient la plus grande publicité possible dans votre municipalité.

Nous faisons durant ce mois-ci une campagne pour attirer l'attention du public sur l'observance de la loi en question.

Votre dévoué curé nous a déjà accordé son concours et nous voulons espérer que notre cause aura aussi l'appui de votre prestige et de votre autorité. Quelques paroles de vous ne manqueront pas d'avoir une heureuse influence sur ceux qui vous ont jugé digne d'occuper le poste important de premier magistrat.

Veuillez croire, monsieur le Maire, à notre sincère reconnaissance.

Bien cordialement à vous,

LIGUE DE SECURITE DE LA PROVINCE DE QUEBEC

Décès de M. J.-R. Roy

Nous avons le regret d'annoncer la mort, survenue hier, à l'Hôtel-Dieu, après une courte maladie, de M. Joseph-Rodolphe Roy, âgé de 57 ans. M. Roy était voyageur de commerce et favorablement connu. Il laisse son épouse, née Cordeau (Georgine); trois filles: Mme Villeneuve (Germaine), Mlles Joséphine et Marie-Paule Roy.

M. Roy était le fils de feu Joseph Roy, protonotaire de S.-Hyacinthe.

Le convoi funèbre partira de la demeure du défunt, 5938 avenue du Parc, app. 18, à 8 heures, jeudi matin, pour se rendre à l'église S.-Georges et de là à S.-Hyacinthe, lieu de la sépulture.

Le second voyage de la Fierté française

Le second voyage outre-mer organisé par les soins de la Fierté française, sous la direction de M. le professeur Joseph Dumais, de Québec, commencera le 5 juillet prochain, alors que les excursionnistes s'embarqueront à Québec sur le paquebot "Montcalm", Pacifique Canadien, pour une tournée de quarante-trois jours en France et en Belgique. Le retour aura lieu, le 16 août suivant, sur un autre paquebot de cette compagnie, l'"Empress of Scotland". Ce voyage suscite beaucoup d'intérêt parmi nos compatriotes de toutes classes, hommes d'affaires, professionnels, instituteurs, industriels, car tout en offrant une occasion de repos et de distraction, il a une portée éducationnelle et instructive. Il procure en même temps une excellente occasion de visiter la patrie des ancêtres, en Normandie, en Picardie, etc.

Comme il reste un peu moins d'un mois avant le départ de cette magnifique randonnée en France et en Belgique, les personnes intéressées feraient bien de communiquer avec M. Joseph Dumais, 57, rue St-Jean, Québec, car le nombre des cabines qui ont été mises à la disposition de l'organisateur est plutôt restreint, en raison du fort mouvement touristique durant les mois d'été. Les prix chargés pour le voyage sont très minimes, très bas même, et ceux qui désireraient en faire partie, devraient ne pas tarder à envoyer leur adhésion, car il n'y a pas de temps à perdre pour réserver les cabines, se procurer l'indispensable passeport, etc. Les hommes d'affaires et industriels seront sans doute anxieux de visiter les Expositions Internationales d'Anvers et de Liège, organisées pour célébrer le centenaire de l'indépendance de la Belgique.

Mort subite à S.-Aimé de M. Louis Laplante

(Du correspondant de la PRESSE)

S.-Aimé-sur-Richelieu, 10. — M. Louis Laplante est mort subitement, dimanche soir. Il est le père de l'abbé Hector Laplante, qui est actuellement en voyage et à qui on ne peut transmettre la triste nouvelle.

Le Mérite Scolaire

(Du correspondant de la PRESSE)

Ottawa, 10.—M. J.-A. Chetodal, de Buckingham, et M. J.-M. Robert, de S.-André Avelin, ont reçu le diplôme du Mérite Scolaire de la province de Québec, et la décoration du 2e degré "bien méritant".

Confiez à l'expert du DOMINION TIRE DEPOT le soin de vos pneus



Les Dominion Tire Depots vous offrent les meilleures valeurs en fait de pneus au Canada . . . Royal Masters, les meilleurs au monde; Dominion Royals, ce qu'il y a de mieux à prix standard; Endurance, robuste pneu à bas prix pour autos légers, et les Royal Heavy Service pour autobus ou camions.

Les propriétaires de Dominion Tire Depots ont une réputation a maintenir. Ils réalisent qu'un travail bien fait reflète du crédit sur toute l'organisation . . . comme un travail mal fait apporte du discrédit.

Les propriétaires de ces Dominion Tire Depots s'organisent sur une base solide.

Vous pouvez obtenir d'eux des pneus au prix qui vous convient—chaque pneu la meilleur valeur que vous pouvez obtenir au Canada pour le prix.

Vous pouvez obtenir d'eux le service d'inspection périodique qui contribuera beaucoup à augmenter la durée de vos pneus.

Vous pouvez obtenir d'eux des réparations exécutées consciencieusement et habilement.

Confiez aux Dominion Tire Depots le soin de vos pneus, et remarquez l'économie pendant une période de mois ou d'années.

DOMINION TIRE DEPOTS
Partout

WALL STREET FAIBLIT ---- BRAZILIAN MEILLEUR

FAITS DU JOUR

CANADA POWER & PAPER

Une dépêche reçue de Londres nous apprend que Canada Power and Paper a définitivement acquis l'actif de la Anglo-Canadian Pulp and Paper Company.

M. Frank Clark, de Québec, fera parti du conseil d'administration de La Canada Power and Paper.

EMISSION DE TROIS-RIVIERES

La firme McCleod, Young & Weir offre aujourd'hui $2,377.60 d'obligations 5½ pour cent de la cité de Trois-Rivières. Le prix des obligations 1930-49 rapportera 5.3 pour cent tandis que celui des obligations 1950-60 rapportera 5.2 pour cent.

NATIONAL BREWERIES

Pendant les quatre mois terminés le 31 avril, National Breweries a vendu pour $750,000 de plus de bière dans la province de Québec. Comme cette compagnie vend plus de 50 pour cent de l'entière production de notre province, on doit considérer qu'elle est dans une position avantageuse. Cependant, il ne semble pas probable que le dividende soit augmenté en 1930.

LES MARGES

Le fait que le dollar canadien s'est maintenu au pair depuis quelque temps indique que les demandes de marges de la part des courtiers de New-York à leurs clients canadiens n'ont pas été fortes malgré la réaction.

En plusieurs occasions récemment, la chute du dollar canadien était le résultat de ces appel de marge.

Rendement des riz en Europe

Plusieurs pays d'Europe possèdent des cultures de riz, mais leur rendement à l'hectare est très variable. La moyenne de la dernière année est la suivante:

Espagne	59 quintaux 2
Italie	46 quintaux 9
Bulgarie	16 quintaux 7
Yougoslavie	13 quintaux 9

En Italie seulement une extension de la culture a été constatée pour 2,430 hectares.

ASSEMBLEES ET DIVIDENDES

La Banque d'Epargne de la Cité et du District de Montréal

AVIS DE DIVIDENDE

Un dividende de trois dollars par action, pour le trimestre courant et un boni d'un dollar par action, ont été déclarés sur le capital versé de cette banque. Ces dividende et boni seront payables le et après mercredi le deux juillet prochain, aux actionnaires inscrits samedi le quatorze juin prochain, à midi.

Par ordre du conseil d'administration.
Le directeur général,
T. TAGGART SMYTH.
Montréal le 28 mai 1930. 191—9-a

CANADA STEAMSHIP LINES, LIMITED

AVIS DE DIVIDENDE

Avis est par les présentes donné qu'un dividende de un et demi pour cent (1½%) sur les actions privilégiées cumulatives six pour cent de la compagnie a été déclaré pour le trimestre finissant le 30 juin 1930, payable le 2 juillet 1930 aux actionnaires inscrits à la fermeture des affaires le 16 juin 1930.

Par ordre de l'administration.
R. BROCK THOMSON,
Secrétaire.
Montréal, 6 juin 1930.

MONTREAL EST REACTIONNAIRE, BRAZILIAN FORT

Nous avons probablement eu la séance la plus active de l'année avec 75,078 actions transigées au cours des deux premières heures de la séance.

Le titre qui a été la grande vedette fut nécessairement Brazilian Traction qui a réussi à faire un gain de 1 3/8 point avec un marché aussi réactionnaire que nous avons actuellement. Est-ce le résultat de mises à couvert ou un enthousiasme nouveau pour cet excellent stock, c'est difficile à dire.

International Nickel a touché son bas du 13 novembre 1929 soit 25.

Nous publions dans une autre colonne une nouvelle encadrée qui nous annonce que la compagnie a décidé de faire une nouvelle émission d'actions à raison de 6 nouvelles actions pour chaque lot de 100 actions actuelles. Les nouvelles actions seraient offertes à $20 chacune. On ne mentionne pas le total d'actions qui sera offert.

La balance de la liste a été réactionnaire et les reculs variérent d'une fraction à 3⅜ points.

Cours fournis par la maison L.-G. Beaubien et Cie., 84 Notre-Dame ouest.

VENTES DE 10 HRS A MIDI

Abitibi—75 à 29¾; 25 à 29¾; 75 à 29⅝; 35 à 30; 50 à 30; 50 à 30; 25 à 30; 10 à 29⅞.
Abitibi pfd—5 à 80.
Asbestos—55 à 1¼.
Bathurst—100 à 8½; 100 à 8½.
Bell Telephone—25 à 150⅞; 35 à 151; 7 à 151; 1 à 151; 1 à 151; 1 à 151.
B.C. Power—50 à 40; 200 à 40; 40 à 40; 100 à 40.
B. E. Steel 2nd pfd.—50 à 5; 50 à 5; 75 à 5; 25 à 5; 50 à 5; 50 à 5.
Build. Products—70 à 24; 150 à 23¾; 50 à 24; 25 à 23¾; 30 à 23¾; 50 à 23¾; 25 à 24.
Brazilian — 25 à 43¼; 150 à 43¾; 25 à 43¾; 100 à 43¾; 25 à 43¾; 275 à 43¾; 75 à 43¾; 25 à 43¾; 25 à 43¾; 150 à 43¾; 800 à 43¾; 300 à 43¾; 25 à 43⅝; 11 43¾; 35 à 43⅝; 100 à 44; 25 à 43⅝; 25 à 44¼; 25 à 44¼; 100 à 44¼; 200 à 44⅜; 250 à 44⅜; 25 à 44⅜; 100 à 44⅜; 100 à 44⅜; 25 à 44⅜; 25 à 44⅜; 25 à 44⅜; 25 à 44⅜; 100 à 44⅜; 25 à 44⅜; 25 à 44⅜; 25 à 44⅜; 100 à 44⅜; 140 à 44⅜; 250 à 44⅜; 100 à 44⅜; 320 à 44⅜; 100 à 44⅜; 775 à 44⅜; 175 à 44⅜; 50 à 44⅜; 100 à 44⅜; 400 à 44⅜; 175 à 44⅜; 50 à 44⅜; 125 à 44⅜; 450 à 44⅜; 275 à 44⅜; 100 à 44⅜; 100 à 44⅜; 25 à 44⅜; 25 à 44⅜; 50 à 44⅜; 100 à 44⅜; 325 à 44⅜; 150 à 44⅜; 40 à 44¼; 75 à 44⅜; 75 à 44⅜; 75 à 44⅜; 50 à 44⅜; 25 à 44⅜; 175 à 44⅜; 125 à 44⅜; 25 à 44¼; 125 à 44; 50 à 44⅜; 175 à 44; 100 à 44⅜; 200 à 44¼; 50 à 44; 325 à 44; 75 à 44⅜; 30 à 44¼; 50 à 44; 75 à 44; 100 à 44⅜; 100 à 44; 250 à 44; 50 à 44; 100 à 44; 75 à 43⅞; 25 à 43⅞; 90 à 44; 100 à 43⅞; 25 à 43⅞; 100 à 43⅞; 225 à 43⅞; 50 à 43⅞; 50 à 43⅞; 25 à 43⅞; 200 à 43⅞; 35 à 43⅞; 100 à 43⅞; 25 à 43⅞; 25 à 43⅞; 25 à 43⅞; 175 à 43⅞; 150 à 43⅞; 50 à 43⅞; 50 à 43⅞; 25 à 43⅞; 25 à 43⅞; 50 à 43⅞; 50 à 43⅞; 50 à 43⅞; 100 à 43⅞; 25 à 43⅞; 75 à 43⅞; 25 à 43½; 25 à 43⅞; 25 à 43⅞; 225 à 43⅞; 50 à 43⅞; 25 à 43⅞; 100 à 43⅞; 25 à 43⅞; 25 à 43⅞; 100 à 43⅞; 50 à 44; 175 à 44; 200 à 43⅞; 100 à 43⅞; 300 à 43⅞; 100 à 43⅞; 100 à 44; 375 à 43⅞; 75 à 43⅞; 25 à 43⅞; 100 à 43⅞; 200 à 43⅞; 200 à 43⅞; 425 à 43⅞; 450 à 43⅞; 100 à 43⅞; 200 à 43⅞; 25 à 43⅞; 100 à 44; 100 à 44; 200 à 44; 25 à 44; 100 à 44; 100 à 44; 200 à 44¼; 40 à 44¼; 25 à 44¼; 25 à 44¼; 100 à 44¼; 50 à 44.
Can. Brewing—50 à 8½, 50 à 8½, 25 à 8½.
Can. Car pfd—10 à 27½, 5 à 27½, 10 à 27, 50 à 27, 25 à 27, 125 à 27, 25 à 27, 25 à 27, 100 à 27, 5 à 27.
Can. Car—25 à 22, 25 à 22, 140 à 22, 25 à 22, 30 à 22, 40 à 22, 50 à 22, 50 à 22.
Can. Cement pfd—11 à 97, 10 à 97.
Can. Gypsum—50 à 22½, 50 à 22½.
Can. Hydro Electric pfd—25 à 90.
Can. Ind. Alcohol (B) — 55 à 5¼.
Can. Ind. Alcohol — 25 à 6¾.
Can. Wire (B) — 25 à 33.
Can. Wire (A) — 65 à 80.

INT. NICKEL CO. VA FAIRE UNE EMISSION D'ACTIONS A $20.00

Une dépêche reçue de New-York ce midi par le Financial News Bureau annonce que International Nickel Company ferait prochainement une nouvelle émission d'actions. On ne connait pas les détails de l'émission, mais dans les milieux bien informés, on croit que cette émission serait faite sur une base de 6 nouvelles actions pour chaque 100 actions actuelles. Le prix des nouvelles actions serait de $20 chacune.

Can. Pacific (nouv.) — 40 à 49½, 25 à 49¾, 25 à 49.
Can. Power — 100 à 14½, 50 à 14⅝, 100 à 14, 50 à 14, 25 à 14, 25 à 14, 50 à 14, 25 à 15, 50 à 15, 50 à 15, 100 à 15, 25 à 14½, 25 à 14½.
Can. Steamship Pfd.—1 à 65, 30 à 64.
Chas. Gurd — 50 à 35, 30 à 35, 25 à 34½.
Dickshutt Plow — 25 à 18½, 85 à 18, 25 à 18.
Cons. Smelters — 25 à 215, 25 à 214, 25 à 216.
Cons. Smelters (droits) — 30 à 0.60, 55 à 0.60, 25 à 0.60, 25 à 0.60.
Dom. Bridge—25 à 59½; 50 à 59; 25 à 59; 25 à 59; 25 à 59; 25 à 59; 35 à 59½; 25 à 59½; 25 à 59½; 50 à 59¾; 50 à 59; 50 à 59; 25 à 58¾; 25 à 58⅞.
Dom. Textile—25 à 97; 90 à 97.
Dom. Textile pfd—20 à 119; 15 à 119; 15 à 119.
Dom. Steel Coal B—75 à 10.
Howard Smith—25 à 10; 205 à 10.
Int. Electric—100 à 41; 100 à 41½; 50 à 41¾.
Int. Nickel—130 à 27⅜, 100 à 27⅜; 200 à 27⅜; 200 à 27½; 80 à 27⅜; 25 à 27⅜; 25 à 27⅜; 25 à 27¼; 26 à 27⅜; 25 à 27¼; 25 à 27½; 350 à 27¼; 35 à 27⅜; 225 à 27⅜; 25 à 27½; 380 à 27⅜; 100 à 27⅜; 50 à 27¼; 50 à 27⅜; 875 à 27⅜; 100 à 27¼; 100 à 27⅜; 200 à 27¼; 50 à 27⅜; 100 à 27⅜; 100 à 27¼; 275 à 27½; 100 à 27⅜; 50 à 27½; 600 à 27⅜; 500 à 27⅜; 35 à 27½; 100 à 27⅜; 350 à 27⅜; 50 à 27⅜; 200 à 27⅜; 275 à 27⅜; 500 à 27⅜; 100 à 27½; 100 à 27¼; 109 à 27½; 400 à 27½; 25 à 27⅜; 100 à 27½; 100 à 27⅜; 100 à 27⅜; 25 à 27⅜; 100 à 27⅜; 25 à 27⅜; 100 à 27⅜; 100 à 27⅜; 100

EST-CE LE TEMPS D'ACHETER ?---LES CHARGEMENTS

Le président de Chas Gurd & Co. très optimiste

A une assemblée tenue hier après-midi, les directeurs de Charles Gurd & Company ont déclaré le dividende trimestriel régulier de 1½ pour cent sur le privilégié et 50 cents sur les actions ordinaires, ces deux dividendes étant payables le 1er juillet aux actionnaires inscrits le 15 juin.

On rachètera 300 actions privilégiées le 1er juillet; ces actions sont actuellement entre les mains du Montreal Trust.

M. Alexander McA. Murphy, président de la compagnie, a relaté aux directeurs les incidents et les observations de son voyage dans l'Ouest. Il dit qu'il a nommé des distributeurs dans le Manitoba, la Saskatchewan et la Colombie britannique et des représentants individuels à Calgary et Lethbridge.

M. Murphy ajouta que les entrevues qu'il avait eues avec les marchands de gros, les revendeurs et les détaillants avaient été extrêmement satisfaisantes.

Traitant de la situation dans l'Ouest, M. Murphy dit que les conditions du marché du blé avaient provoqué une grande anxiété et provoqué le chômage.

Cette dépression disparaît cependant graduellement et l'optimisme renaît.

M. Murphy croit que les villes de Winnipeg, Calgary et Vancouver, surtout cette dernière, prendront une place de tout premier rang parmi les villes du monde.

Parlant des rumeurs concernant le changement de contrôle et d'administration de la compagnie, M. Murphy a déclaré qu'il ne voulait en aucune façon parler d'une affaire qui n'avait pas été traitée officiellement. Il dit qu'aucun projet n'avait été soumis, pour le moment, aux directeurs qui puisse affecter le statu de la compagnie. Il termina en disant que les directeurs avaient reçu trop de preuve de coopération de la part de leurs actionnaires pour qu'il y ait des changements dans l'état actuel des choses.

Rendement des valeurs

	Div.	Prix	Rend.
Abitibi	6	82	7.32
Alberta P. G. pfd	7	88	7.95
Buwif Grain pfd	6½	84	7.74
B.C. Power A	$2	33¾	5.10
Belgo Can. Pap. pfd.	7	94	7.45
Bell Telephone	8	156½	5.28
Brazilian	$2	43	4.60
Brompton	$2	28	7.14
Building Prod. A.	$2	25	8.00
Can. Bronze	$2.50	45	5.56
Do. pfd	7	110	6.36
Can. Car com.	$1.75	22½	7.78
Do. pfd.	$1.75	27½	6.36
Can. Cement pfd.	6½	97	6.70
Can. Converters	7	73½	9.27
Can. Forgings A	$1.50	16	9.38
Can. North. P. pfd	7	105	6.67
Can. Fairbanks pfd	6	83	7.22
Can. Gen. Elec. pfd (Valeur au pair $50)	7	84	5.47
Can. Malting	$1.50	15¾	7.50
Can. Steams. pfd.	6	64	9.38
C.P.R.	10	197¾	5.06
Cockshutt Plow	$1.50	19	7.80
*Dom. Bridge	$3.60	60	6.00
*Dom. Eng.	$4	60	6.67
Dom. Glass	7	120	5.83
Do. pfd.	7	120	5.83
Dom. Textile	$5	67	7.46
Do. pfd.	7	118	5.93
Enamel. Heat P.	$2	25	8.00
Famous Play. com.	$2	54½	3.67
Foundation Co.	$1	12	8.33

Les hommes d'affaires



M. F.-J. JACKMAN, président de la firme F.-J. Jackman & Cie, qui s'occupera particulièrement de l'achat et de la vente de valeurs émises par les institutions religieuses catholiques.

Goodyear pfd.	7	106	6.60
Chas. Gurd.	$2	35½	6.57
Hamilton Bridge	1.92	28	6.90
Do. pfd.	6½	88½	7.34
Hollinger (Valeur au pair $5.00)	13	6.50	10.00
*Imperial Oil	50c	23⅞	2.08
Imperial Tobacco (Valeur au pair $5.00) (Les extras inclus)	9	9⅞	4.59
Interimat. Nickel	$1	25⅜	3.52
Internat. Util. A	$3.50	45	7.78
Jamaica P. S. pfd.	7	109	6.42
Lake of the Woods	$3.50	42	7.62
Do. pfd.	7	120	5.83
Lindsay, C. W.	$3	20	6.00
Do. pfd.	6½	80	8.13
MacKinnon Steel pfd	7	96¼	7.27
Massey-Harris	$3	34	8.82
McColl-Fron.	60c	25½	2.35
Mont. Cottons	6	105	5.71
Do. pfd.	7	110	6.36
Mont. Power	$1.50	60	2.50
Mont. Tramways	10	175	5.71
Nat. Breweries	$1.60	31	5.16
Do. pfd. (Valeur au pair $25.00)	$1.75	31½	5.56
Nat. Brick. (Valeur au pair $50.00)	6	26½	11.32
Nat. Steel Car.	$2	63	3.17
*Ogilvie	$8	380	2.11
Do. pfd.	7	125	5.60
Ontario Steel	$1.60	20	8.00
Do. pfd.	7	108	6.48
Ottawa Power	6	91	6.59
Page-Hersey	$5	94¾	5.28
Do. pfd.	7	250	2.80
Pennans	$4	67	5.45
Do pfd.	6	103	5.83
Port Alfred pfd	7	81	8.64
Pow. C. of Can. pfd.	6	98½	6.09
Price Bros	2	74	2.70
Do. pfd.	6¼	104½	6.22
Quebec Power	$2.50	60	4.17
Shawinigan	$2.50	72½	3.47
*Sher-Williams New	$1.60	36	4.44
Do. pfd	7	115	6.03
Simon, H. & Sons	$2.50	36	6.94
So. Can. Pow. pfd.	6	106¼	5.65
St. Maurice V. pfd	7	84	8.33
Steel of Can.	$1.75	47	3.72
Do. pfd.	$1.75	41	4.27
Tooke Bros. pfd	7	80	8.75
Tuckett Tob. pfd.	7	125	5.60
Viau pfd.	7	81	8.64
Walker-Gooderham	$1	10½	9.52
Winn. Elec. pfd.	7	102	6.86

*—A payé boni en argent

Modifications aux tarifs

HONDURAS. — Un décret du 17 mars applicable à partir du 30 avril porte de 3 à 5% du montant de la facture les frais de délivraison d'une facture consulaire pour des marchandises importées au Honduras.

PORTUGAL. — Un décret du 6 mai contient la liste des modifications apportées au tarif portugais par la loi du 30 déc. 1929. On y a apporté une plus grande spécialisation ainsi que, en général, une diminution des droits.

LES À-CÔTÉS DE WALL STREET

(Service de l'United Press, spécial à la "Presse" par Elmer C. Walzer)

New-York, 10. — Wall Street est aussi déprimé qu'il l'était l'automne dernier mais les raisons de cette dépression sont moins prononcées. Ceux qui perdent aujourd'hui sont des professionnels; à l'automne c'était le public qui perdait. A l'automne, les affaires commençaient à diminuer; actuellement, elles s'améliorent graduellement. On attribue le déclin actuel à un excès de spéculation au début de l'année. Le marché est aujourd'hui en bonne posture pour faire une bonne avance technique. La moyenne des chemins de fer est à son plus bas de l'année et celle des industries 6½ points seulement au-dessus du minimum de 1930.

Est-ce le temps d'acheter?

Otis and Company vient de publier une intéressante lettre sur le marché. "Après avoir passé une bonne partie de la journée d'hier au téléphone" dit cette lettre, "à écouter toutes sortes de mauvaises nouvelles, nous croyons que c'est maintenant le temps d'acheter. Nous croyons que la vague de liquidation tire à sa fin." Plusieurs autres firmes prédisent des ralliements mais aucune ne veut se prononcer sur l'ampleur de ce ralliement. Avec un marché comme celui que nous avons actuellement, l'irrégularité dominera pendant quelques semaines.

Achats en vitesse

Les seules personnes qui puissent actuellement entrer sur le marché sont celles qui peuvent sortir vite soi qu'il y ait une avance soit qu'il y ait un recul. Le petit capitaliste qui n'a pas le loisir de suivre continuellement le ticker est mieux de rester chez lui. Les transactions actuelles sont absolument professionnelles. Les petits spéculateurs sont complètement découragés.

Support bancaire

Celui-ci est actuellement inexistant. Les grands banquiers sont évidemment satisfaits d'un marché très faible pour le moment. Les opérateurs de pools sont en dehors du marché. Lorsqu'ils commenceront à acheter U.S. Steel et autres titres vedettes, les autres suivront.

Augmentation des chargements des wagons en mai 30

Le rapport des chargements de wagons du C.P.R. pour le mois de mai montrent que nos chemins de fer ont profité dans une grande mesure de l'augmentation de circulation du blé. Les chargements de mai accusent une légère augmentation sur avril 1930 mais sont un peu au-dessous de ceux de mai 1929. Voici les chiffres comparatifs:

	1930	1929
Avril	224,777	265,376
Mai	249,104	274,032

Les changements de grains et de produits du grain sont ainsi représentés:

	1930	1929
Avril	18,841	36,245
Mai	29,138	32,955

L'augmentation de mai 1930 sur avril 1930 fut donc de 10297 wagons et 3,817 de moins qu'en mai 1929.

Nouvelle firme à Montréal

L'établissement d'une firme qui se spécialisera dans les valeurs d'institutions religieuses catholiques marque un pas en avant dans la finance de ces institutions. La firme F.-J. Jackman et Cie facilitera l'émission de ces valeurs. Cette firme constituera un intermédiaire toujours prêt entre les administrateurs d'églises et le monde financier.

M. F.-J. Jackman, le président de la firme, est en relations avec les maisons de finance et avec les capitalistes intéressés aux émissions d'églises catholiques à Londres, Rome, New-York, Saint-Louis et Chicago. Ses relations lui donnent accès aux meilleures sources d'information concernant la situation financière.

Pendant plus de cent ans, la famille Jackman a tenu une place de premier rang dans le développement de Terre-Neuve. Ses membres se sont intéressés aux industries de la chasse à la baleine, du loup-marin et de la morue.

LES ON-DIT DE LA RUE

M. F.-G. Dastous, vice-président de la section canadienne de la Chambre de Commerce britannique et Conseiller Technique à la Ligue Nationale de d'Exportation française de Paris, dit, dans la revue "Vendre":

"Pour bien comprendre les conditions qui existent au Canada, il faut se rendre compte que tout en étant forcément influencés par les méthodes américaines, nous avons la conscience d'exister et de diriger nous-mêmes nos destinées économiques.

* * *

"Il serait infiniment maladroit de la part d'un étranger de considérer sous ce rapport le Canada comme le prolongement des Etats-Unis: les Américains ont leur idéal, nous avons le nôtre; nos goûts, sous bien des aspects, diffèrent.

* * *

"Il arrive parfois que certains fabricants confient à des firmes américaines le soin de les représenter pour toute l'Amérique du Nord; c'est une erreur psychologique. Je mets en garde les chefs de maison contre cette tendance qui dénoterait chez eux une ignorance de la géographie et des conditions ethniques existant dans cette partie du monde. Je pourrais citer ici certains exemples désastreux de ce manque de jugement qui engendre un manque à gagner, mais à quoi bon? Le place a déjà été prise par une concurrence étrangère mieux avisée.

* * *

"Pour excuser cette légèreté, on objectera peut-être que le Canada ne représente après tout qu'un marché de dix millions d'habitants, alors que nos grands voisins en offrent un de 120 millions.

* * *

"Il n'en reste pas moins vrai que le Dominion a progressé formidablement dans ces dernières années et que, selon toute probabilité il jouera dans ce siècle-ci, un rôle identique à celui des Etats-Unis le siècle dernier, au point de vue de l'extension commerciale et industrielle. Et puis, le Canadien est un consommateur de premier ordre, et, sous ce rapport, il n'a rien à envier à son prodigue voisin.

* * *

"Je ne saurais trop conseiller aux maisons françaises d'envoyer leurs représentants chez nous. La connaissance de la langue anglaise les aidera, sans aucun doute, à doubler le chiffre d'affaires."

Annoncez dans la "Presse"

Les dividendes

Northern Mexico Power and Development privilégié 1¾ pour cent pour trimestre terminé le 30 juin payable le 2 juillet aux actionnaires inscrits le 17 juin.

Building Products, classe "A" 50 cents l'action pour le trimestre terminé le 30 juin payable le 2 juillet aux actionnaires inscrits le 17 juin.

JOHNSTON AND WARD
Agents de Change et Banquiers en Obligations
MEMBRES: Bourse de Montréal, Bourse de Toronto, Montreal Curb Market, Bourse des Grains de Winnipeg, Board of Trade de Chicago, New York Curb (Associés).
IMMEUBLE BANQUE ROYALE, MONTREAL
M. AYME LAFONTAINE, c.r., Directeur du Service français

Bureaux: Montréal, Québec, Rivière-du-Loup, Saint-Jean, Halifax, Charlottetown, Toronto, Ottawa, Hamilton, Winnipeg, Régina, Calgary, Edmonton, Vancouver, Victoria, St-Jean, T.-N., New-York, Londres, Ang.



LA nouvelle édition, format de poche, de "Valeurs de Placement Canadiennes" fournit les renseignements les plus récents sur un grand nombre d'émissions d'obligations et d'actions de priorité. Les entreprises concernées comptent parmi les services publics et les industries les plus en vue du Canada.

Un exemplaire vous sera fourni gratuitement sur demande. Téléphonez ou envoyez-nous votre nom et votre adresse.

Nom .....
Adresse .....
L-33

Royal Securities Corporation
Limited
244, rue St-Jacques, Montréal

Deux Excellents Stocks de Mines d'Or de l'Ontario

McIntyre

Cette compagnie progresse constamment. Ses recettes, qui font plus que doubler le montant requis pour le dividende, ont augmenté d'une façon continue et le rendement ainsi que la teneur du minerai s'améliorent sans cesse. La compagnie est en solide posture financière et continuera, anticipe-t-on, sa marche vers le succès.

Wright-Hargreaves

Le tonnage de cette mine prend graduellement de l'envergure. On s'attend au rendement maximum de 750 tonnes par jour en juillet. Les travaux en profondeur sont, rapporte-t-on, des plus satisfaisants. Par suite d'un rendement supérieur et d'une augmentation dans les recettes, cette compagnie a reconquis la faveur du public et sa place de prédilection parmi les producteurs de Kirkland Lake. Sa production augmentant, cette compagnie devrait donner des résultats très intéressants au cours du prochain trimestre.

Nous considérons que ces stocks ont d'excellentes chances de profits et il nous ferait plaisir d'exécuter vos commandes au comptant ou sur une marge raisonnable.

Arthur E. Moysey and Co., LIMITED
FONDEE EN 1904
130 rue St-Jacques, Montréal. HArbour 1106
FILS PRIVES DIRECTS
134—m.v.n.a

INTERNATIONAL PAPER and POWER COMPANY

Cet organisme, y compris ses filiales, est la propriété de 79,000 actionnaires répartis entre le Canada, la Grande-Bretagne et les Etats-Unis. Ses titres sont inscrits aux tableaux des Bourses de Montréal et de New-York et négociés sur ces parquets.



LE PAPIER A JOURNAL, L'HYDROELECTRICITE—voilà deux facteurs de l'exploitation des ressources naturelles du Canada qui, en moins d'un quart de siècle, ont acquis une importance prépondérante!

Il y a vingt ans, la production de papier à journal, au Canada, n'était que de 160,000 tonnes; l'an dernier, ses moulins ont produit plus de dix-sept fois cette quantité —2,728,827 tonnes.

En vingt années, le développement de l'hydroélectricité, au Canada, a progressé à pas de géant. Les centrales d'énergie actuellement en fonctionnement ou en voie de construction représentent une capacité de 6,000,000 de c.v.,—le rendement de 1910 a donc été sextuplé.

Etablie au Canada, depuis trente-deux ans, par l'achat de la "St. Maurice Lumber Company", la "International Paper and Power Company" a joué un rôle important dans l'expansion de ces deux industries.

Alors qu'elle n'était que de 40,000 tonnes en 1922, la production canadienne de papier à journal de cette Compagnie fut de près de 400,000 tonnes en 1929, ce qui, dans ce domaine, lui donne le troisième rang parmi les fabricants du Dominion.

Jusqu'en 1925, l'utilisation des forces hydrauliques par la "International", au Canada, se borna aux travaux de la Compagnie. Aujourd'hui, ses stations électrogènes de l'Ottawa, de la Gatineau, de la rivière S.-Jean et d'autres cours d'eau fournissent 622,600 c.v. aux industries canadiennes—plus que le total de la capacité aménagée du côté américain des Chutes Niagara—et la Compagnie occupe aussi le troisième rang parmi les exploitations d'électricité du Dominion.

Cette annonce est la première d'une série qui apprendra au public ce qu'est la "International Paper and Power Company", à qui elle appartient, où se trouvent ses locaux, et quels sont ses projets, ses principes, son œuvre.

INTERNATIONAL PAPER and POWER COMPANY

CANADIAN INTERNATIONAL PAPER COMPANY
NEW BRUNSWICK INTERNATIONAL PAPER COMPANY
RIORDON SALES CORPORATION LIMITED
SAINT JOHN RIVER POWER COMPANY
GATINEAU POWER COMPANY
CANADIAN HYDRO-ELECTRIC CORPORATION LIMITED
GATINEAU ELECTRIC LIGHT COMPANY LIMITED
CONTINENTAL PAPER PRODUCTS LIMITED
INTERNATIONAL FIBRE BOARD LIMITED
NIPIGON CORPORATION LIMITED

17

Les Prévoyants du Canada

L'Exemple des Prévoyants de l'Avenir

En 1910, Les Prévoyants de l'Avenir à Paris décidèrent de régulariser leurs rentes. La rente de 1911 aurait été de 31.80 francs, avec la perspective de baisser à même en bas de 10 francs, dans quelques années. Des barèmes furent établis pour donner à chaque sociétaire une pension en proportion des versements faits, pendant vingt ans ou plus, et selon son âge. La rente payée depuis à un sociétaire-rentier, inscrit à 15 ans et rentier à 35 ans, fut de 20 francs de 1911 à 1921; de 28.60 francs de 1921 à 1926; et de 32.70 francs depuis 1926.

Voilà l'idée que **Les Prévoyants du Canada** veulent mettre en pratique. Basées sur des calculs d'actuaires, les rentes seront stables. L'on pourra compter sur elles, comme sur un revenu fixe. Mais cela ne veut pas dire qu'elles ne monteront jamais. La régularisation a pour but de fixer un minimum et non pas un maximum.

Au lieu d'accumuler indéfiniment des capitaux pour nos arrières-neveux, nous assurons à nos enfants des rentes avantageuses.

C'est pour cela qu'il faut la régularisation. Celle-ci doit faire apprécier davantage les parts des **Prévoyants du Canada.**

Succursales: MONTREAL: Chambre 22, Edifice "La Patrie"; TROIS-RIVIERES: 30 rue Royale; OTTAWA: 18 rue Rideau; MONCTON: 61 rue Gordon.

SIEGE SOCIAL
56, rue St-Pierre,
QUEBEC

Votre argent remboursé
Plus $2,500!

ECONOMISEZ $32.50 par mois pendant 120 mois, selon le plan de l'Investors Syndicate.

Le Syndicat vous paiera $33.33 par mois pendant les dix années suivantes—ce qui est plus que vos déboursés—puis $2500 comptant à la fin de cette période.

Bien d'autres modes d'épargne sont exposés dans la brochure gratuite "Enjoy Money". Faites-la venir immédiatement.

—175,000 ADHERENTS

Envoyez-moi la brochure "Enjoy Money".
Nom .....
Adresse .....

INVESTORS SYNDICATE
FONDEE EN 1894
Immeuble Nova Scotia Bank
Montréal, Qué.
Tél.: LAncaster 0605
BUREAUX DANS 51 VILLES PRINCIPALES

ART ROSS ET JACK CAMERON REMPORTENT LES HONNEURS DU TOURNOI DE GOLF DE LA N.H.L.

PLUS DE 140 CONCURRENTS PRENNENT PART AU TOURNOI DES JOUEURS DE HOCKEY

Plus de cent quarante joueurs ont pris part hier au tournoi de golf de la N.H.L. au club Forest Hills, Lachine. La mauvaise température n'a pu calmer l'enthousiasme des concurrents et l'entrain a régné toute la journée sur le terrain et au clubhouse.

Art Ross, gérant du club Boston et Jack Cameron, ancien champion amateur de Québec et d'Ontario, et gardien de buts des Granites en 1924 ont obtenu chacun un score de 77. Ross a décroché le trophée du sénateur Wilson et le trophée Span. Lionel Hitchman, l'un des plus brillants et des plus effectifs joueurs de la ligue, a obtenu le trophée Frank Calder et celui de la N.H.L.

Leo Dandurand a gagné le concours des gouverneurs, ce qui lui a valu un panier de champagne.

M. Charles-S. King, de Windsor, président de la Ligue Internationale, a reçu le prix pour le meilleur score net des visiteurs.

L'on voyait sur le terrain des officiers et des joueurs de tous les clubs de la ligue ainsi que nombre d'arbitres.

La coupe de M. Dudley Oliver pour le meilleur score net pour les officiers des clubs et de la ligue, absents du tournoi, a été gagnée par Jos Cattarinich, du Canadien. Cattarinich, qui est en ce moment aux courses à Saint-Louis, Missouri, a envoyé un score de 71 fait là-bas, ce qui lui a valu la coupe.

A la fin du tournoi, les concurrents ont pris part à un joyeux banquet. Au cours du repas, M. Louis Letourneau, qui était en grande verve, s'est fait entendre dans une série de récitations et de chansons qui ont grandement amusé les convives. M. Letourneau a obtenu là un beau succès.

La réunion s'est terminée par la présentation des nombreux trophées, coupes et prix aux gagnants des divers concours, puis chacun est revenu à Montréal enchanté de sa journée.

Au cours de l'après-midi, Cecil Hart a annoncé aux journalistes que Howie Morenz a signé hier un contrat pour la saison prochaine avec le Canadien.

Sommaire du tournoi:

Trophée Span, meilleur score brut, joueurs et officiers, Art. Ross.

Coupe D. Gauthier, second score brut, joueurs et officiers, J.-O. Cleghorn.

Trophée Gantlever Shoe, meilleur score brut, joueurs, officiers et visiteurs, Jack Cameron.

Trophée de l'échevin Gillett, deuxième score brut, joueurs, officiers et visiteurs, C.-E. Eaton.

Trophée Frank Calder, meilleur score net, joueurs et officiers, Lionel Hitchman.

Trophée du Club Canadien, deuxième secore net, joueurs et officiers, Newsy Lalonde.

Trophée de la Gazette, meilleurs score brut, joueurs de hockey, Cooney Weiland.

Trophée C.C.M., deuxième score brut, joueurs de hockey, Earl Robinson.

Statue, don de A. Eaves, troisième score brut, joueurs de hockey, I. Bailey.

Trophée de la Banque Dominion, meilleur score net, joueurs, Joe Lamb.

Coupe du club Montreal, deuxième score net, joueurs, Cooney, Weiland.

Photographies de Notman & Sons, troisième score net, joueurs, Martin Burke.

Trophée de la N. H. L., meilleur score net, invités, joueurs et officiers, Lionel Hitchman.

Sac de golf, don de G. Cahoon, deuxième score net, invités, joueurs et officier, C. Smythe.

Set de golf, don du Fashion Craft, troisième score net, invités, joueurs et officiers, R.-A. McDonald.

Trophée Cecil Hart, meilleur score net invités, C.-E. Eaton.

Coupe la Patrie, meilleur score brut, rédacteurs de sport, B. O'Meara.

Chandail et bas de golf don de D. Kirsch, deuxième score brut, rédacteurs de sport, G. Whittaker.

Pipes pour le troisième score brut, rédacteurs de sport, Elmer Ferguson.

Flacon, don de Mappin & Webb, meilleur score net, rédacteurs de sport, Elmer Ferguson.

Coupe du Herald, meilleur score brut, journalistes, A. L. Bourque.

Cendrier, don de J. Coleman, deuxième score brut, journalistes, F. Poirier.

Coupe de l'Hôtel Windsor, meilleur score net, équipe de quatre: J. O. Cleghorn, Eusèbe Daigneault, Cooper Smeaton et George Mallinson.

Gobelets en argent don de Tommy Gorman, deuxième score net, équipe de quatre: A. Hern, R. Trudeau, W. Mullin et G. Taylor.

Coupe de l'Hôtel Mont-Royal, meilleur score net, arbitres. Cooper Smeaton.

Verriers et carafe, dons de la R. May Phillips Co., meilleur score brut, arbitres, Odie Cleghorn.

Coupe de la Distillers Corporation, meilleur score brut, invités, J. Cameron.

Pipe, don de C. Payne pour le meilleur score net, journalistes, J. N. Perrault.

Flacon, don de C. Slabotsky, deuxième score net, journalistes, J. A. Savard.

Coupe C. Fyon, score brut le plus élevé, E. D. Gareau.

Chapeau, don de R. & A. Massé, deuxième score brut, H. A. Létourneau.

Photographie du Rice Studio, troisième score brut, C. M. Hart.

Trophée du sénateur Wilson, pour le meilleur score brut, officiers des clubs et de la ligue, Art Ross.

Plumes Waterman, meilleur score net, officiers des clubs et de la ligue, Connie Smythe.

Prix pour le meilleur score brut, gérants, non gagnants dans les autres concours, Lester Patrick.

Pyjamas, don de la Forsyth Limited, meilleur score net, gérants, non gagnants dans les autres concours, Jack Adams.

Boîte à argent, don de B. Fortier, meilleur score brut, handicap pour 24 joueurs seulement, G. Pratt.

Cigares, don de Simons Limited, meilleur score net, directeurs seulement, P. J. Campbell.

Bâton de golf, don de P. Grant, meilleur score net, visiteurs d'en dehors, C. S. King.

Prix pour le meilleur score brut, professionnels, C. Murray.

Prix pour le deuxième score brut, professionnels, P. Grant.

Caisse de ginger ale, de la Canada Dry, pour le score le plus élevé pour un trou, joueurs de la N. H. L., Aurèle Joliat.

Panier de Champagne, don du Café Martin pour le meilleur score net, gouverneurs seulement, Léo Dandurand.

Coupe Dudley Oliver, meilleur score net, officiers des clubs et de la ligue, absents seulement, Jos. Cattarinich.

Coupe Spey Royal, don de la W. & A. Gilbey, Limited, meilleur score net, officiers des clubs et de la ligue, absents et présents, Frank Calder.

Souliers, don de F. Poirier, meilleur score net, joueurs du Canadien seulement, M. Burke.

Prix du Forum, Ace Bailey.

Coupe Frank Calder, meilleur score net, joueurs amateurs seulement, Tommy Calder.

Prix de Frank Calder pour le deuxième score net, amateurs, Lucien Brunet.

Au Parc Connaught

Ottawa, 10 — Résultat des courses d'hier au Parc Connaught:

Première course, $500, 3 ans et plus, à réclamer, 5½ furlongs, temps, 1.07 1-5. Copper, 113, M. Mitchell, 1 4. Kal-le, 101, F. Whitaker, 2 tête. Illumine, 108, E. Fator, 3 1. Probate, 109½, W. McCabe, 4 1½. Ella Rufus, 111, E. Dudreuil, 5 3. Sidney W., 101, G. Seab, 6 tête. Love's Arrow, 98, M. Howard, 7 1½. Buckrill, 111, A. Bulcroft, 8 tête. Captin's Daughter, 100, O'Hara, 9. $2 au pari mutuel donne: Copper, $7.25, $5.45, $5.15; Kal-Lo, $28.10, $10.20; Illumine $3.40.

Deuxième course, $300, 2 ans, 5 furlongs, temps, 1.00 4-5. Friar, 108, E Fator, 1 2½. Cock Robin, 102, L. Craver 2 tête. Rubbling Out, 109, F. Slate, Justone, 105, N. Wall, 4 12. Ellis, F., 99 R. Cooper $2 au pari mutuel donne: Friar, $2.65, $2.80, $2.30; Cock Robin $3.60, $2.60; Bubbling Out, $2.60.

Troisième course, 3 ans et plus, à réclamer, 6 furlongs, temps 1.13 4-5. Prompter, 109, W. Curran, 1 1. Sunvir, 116, F. Slate, 2 1½. Circulet, 105, P. McGinnis, 6 cou. Morelle S., 108, E. Fator, 4 6. Tasman, 98, L. Craver, 5 12. True Or, 98, J. O'Hara, 6. $2 au pari mutuel donne: Promoter, $13.75, $6.70, $3.45; Sunvir, $3.40, $2.60; Circulet, $2.70.

Quatrième course, $800, 3 ans et plus, à réclamer, un mille, temps 1.41 1-5. Surtees, 109, F. Slate, 1 cou. Stern Chaser, 110, F. Stevens, 2 3. Cyrano, 96, J. O'Hara, 3 5. Wrench, 104, L. Craver, 4 1. Disapproved, 101, Whitaker, 5 1½. Mulatto, 110, M. Mitchell, 6 tête, Tempter, 110, R. Cooper, 7. $2 au pari mutuel donne: Surtees, $4.60, $2.85, $2.65; Stern Chaser (entry), $3.25, $3.65; Cyrano, $3.85.

Cinquième course, $800, 3 ans et plus, un mille et 70 verges, temps, 1.45.1-5. Wrackell, 109, N. Wall, 1 2½; Ima Hat, 101, G. Seabo, 2 10; Pomfret, 102, P. Keppver, 3. $2 au pari mutuel donne: Wrackell, $3.65, $2.25; Ima Hat, $2.65.

Sixième course, $600, 3 ans et plus, à réclamer, 5½ furlongs, temps, 1.08. Hazel Gumberts, 108, Craver, 1 1; Spanish Jack, 107, Cooper, 2½; King Charles, 113, Mitchell, 3 3; Marie Blanche II, 111, Slate, 4 2; Reviewer, 103, P. Kepover, 5 1; High Flier, 116, R. Holland, 6½; Negotiator, 113, W. McCabe, 7 tête; Guy Fraley, 113, F. Kinzy, 8 2; Brother Johnson, 110, Curarn, 9 3; Panketa, 101, C. Brown, 10 2; Highland Fling, 108, Fator, 11 2; Little Imp, 105, S. Greenberg, 12. $2 au pari mutuel donne: Hazel Gumberts, $23.85, $13.70, $8.90; Spanish Jack, $6.10, $4.40; King Charles, $4.60.

Septième course, $800, 3 ans et plus, à réclamer, 1⅛ mille, temps, 1.54 4-5. Vowed Vengeance, 110, Cooper, 1 2½; Little Scout, 107, G. Riley, 2 1½; Judge Caverly, 110, E. Fator, 3 3; Gnome Second, 106, Greenberg, 4 tête; West Point, 110, G. Seabo, 5 1½; Rock Candy, 105, H. Howard, 6 1; Cornbelt, 105, J. O'Hara, 7 5; Canoli, 113, W. aBrr, 8 1½; Merry Mount, 100, F. Kiniry, 9. $2 au pari mutuel donne: Vowed Vengeance, $6.30, $3.80, $3.20; Little Scout, $3.70, $3.05; Judge Caverly, $4.25.

Boulingrin Delorimier

L'ouverture officielle du club de boulingrin DeLorimier pour la saison 1930 a eu lieu ces jours derniers.

A cette occasion, le terrain était magnifiquement décoré et en très bonne condition pour le jeu. Une foule nombreuse s'était rendue pour assister à cet événement. Le président du club, M. E.-A. Doucet, souhaita la bienvenue à tous les visiteurs et sut se montrer à la hauteur de sa position. Le Dr Gaston Demers, échevin du quartier St-Jean-Baptiste et président de la commission athlétique de la ville de Montréal, qui représentait la cité, a fait le discours d'inauguration. Il s'attira de nombreux applaudissements surtout lorsqu'il recommanda aux nombreux visiteurs de se joindre au club DeLorimier et plus encore, quand il déclara qu'il joignait lui-même le club en disant qu'il serait un des membres les plus actif afin de devenir le plus vite possible aussi habile à ce jeu qu'à tous les autres qu'il a déjà pratiqués.

Après le discours du Dr Demers, M. Théo Bonin, de la Maison Bonin Frères, a annoncé que dans le but de créer de plus en plus d'enthousiasme au club DeLorimier, il faisait cadeau au club d'une magnifique coupe de grande valeur qui devra être disputée entre les joueurs du DeLorimier. M. Bonin fut fort applaudi pour son beau geste sportif.

M. A.-A. Béique, président de la P.Q. L.B.A., adressa quelques mots à l'assistance. Il a surtout appuyé sur l'importance qu'il y a pour les Canadiens-français de toujours maintenir leur club de façon à rivaliser avec leurs concitoyens de langue anglaise. Il s'est dit fort content de voir les grands progrès accomplis au DeLorimier depuis quelques années.

Trois grandes parties de 21 manches furent jouées entre une équipe des clubs Westmount, N.-D. de Grâce et Mont-Royal.

La première partie mettait aux prises le club Westmount contre celle de Bissonnet; cette partie fut menée rondement et gagnée par le club Westmount par le score de 18 à 14.

La deuxième partie fut un duel entre le club Mont-Royal et l'équipe du Dr Demers. Ce dernier gagna sa partie par le score de 17 à 11.

La troisième mettait aux prises le club N.-D. de Grâce contre l'équipe de Du Castel; ce dernier gagna facilement sa partie par le score de 19 à 13.

SOMMAIRE — 1ère partie

Westmount: MM. D. McLellan, J. McGregor, J.-A. Veitch, J.-G. Swalwell, capt., 18 points.. Delorimier: MM. H.-E. Juneau, Jos.-U. Gervais, Dr F.-O. Noiseux, L. Bissonnet, capt., 14 points.

2ème partie

Mont-Royal: MM. Rice, L. Vipond, J. Thurston, M. Behan, capt., 11 points. Delorimier: MM. Dr H. Lorrain, J.-W. Bastien, J.-E. Labelle, Dr F.-L. Demers, capt., 17 points.

3ème partie

N.-Dame de Grâce: MM. Jos. Beaudin, J.-H. Lefort, E. Marchand, Alph. Pilon, capt., 13 points. Delorimier: MM. J.-H. Dupuis, J.-R. Labelle, P. Painchaud, Alf. DuCastel, capt., 19 points.

Après les parties, des rafraîchissements furent servis à toutes les personnes présentes.

Parmi ceux qui assistaient à cette soirée, nous avons spécialement remarqué: MM. A.-R. Coallier, Hector Painchaud, Jean Laporte, J.-N. Lafontaine, Théo. Bonin, M. Clermont, Julien Mongeau, Dr Noël, Dr Lessard, A.-A. Béique, Wilfrid Painchaud, Jean Bastien, M. Aubry.

Parmi les dames, nous avons remarqué: mesdames Dr F.-L. Demers, J.-R. Labelle, Papin Painchaud, Ricardo Lanctôt, Dr Noël, Miles Labelle et L. Bissonnet, Mmes J.-W. Bastien, E.-A. Doucet, Daigneault, Rouleau, Mlle Lucette Coallier et nombre d'autres.

Tous les membres du club DeLorimier se rendront ce soir au terrain du club Mont-Royal à Ville Modèle où seront disputées d'intéressantes parties.

Le Saint-Eusèbe bat le Varennes par 11 à 5

Dimanche dernier, le S.-Eusèbe était l'invité du Varennes, aux fêtes de l'Amicale des Anciens élèves du collège.

Cette joute faisait partie du programme des fêtes et elle fut suivie avec beaucoup d'enthousiasme par les nombreux spectateurs.

M. René Dastous, président de l'Amicale, lança la première balle, aux applaudissements de la foule et le jeu s'engagea aussitôt.

Durant les deux premières manches, les équipes n'enregistrèrent aucun point mais à la troisième alors que deux coureurs du S.-Eusèbe étaient sur les buts, L. Marchand, frappa un magnifique coup de circuit faisant passer la balle par-dessus le Collège et comptant ainsi les trois premiers points de la partie.

Les joueurs du S.-Eusèbe étaient en grande forme et ils accumulèrent 17 coups réussis, sur les balles de Hétu du Varennes.

Pour le S.-Eusèbe, Bousquet a été très effectif et il fut bien secondé par E. Marchand, qui brilla autant au bâton qu'au marbre.

Pour tout dire l'équipe entière a joué avec un ensemble parfait et deux erreurs seulement furent commises durant la partie.

Le S.-Eusèbe n'a que des félicitations à offrir aux brillants joueurs du Varennes ainsi qu'aux Rév. Frères du Collège, pour leur bel esprit sportif et leur bon accueil.

Les arbitres Denis et Maurice Paul ont aussi donné entière satisfaction aux deux clubs et, ils doivent être félicités.

Résultat par manche:

S.-Eusèbe . . . . . 003 022 022—11 17 3
Varennes . . . . . 001 003 001— 5 9 3

Batterie du S.-Eusèbe: Bousquet et Marchand. Batterie du Varennes: Hétu et Roch.

Le S.-Eusèbe ayant trois dates de libres en juillet, lance un défi aux meilleurs clubs de la province et de la ville. Information: J. N. Cossette, 2274 rue Hood. Tél. Frontenac 8190.

De bonnes courses de motocyclettes

Une foule de plus de deux mille personnes a assisté dimanche dernier à l'ouverture de la saison des courses de motocyclettes au rond de Verdun et a passé un après-midi fort agréable. On en trouvera plus bas les résultats.

Course 3 milles, professionnels, gagnée par Day, sur une Indian, en 3.46½ minutes.

3 milles, novices, gagnée par O. Pazis, en 4.08 minutes.

5 milles, professionnels, gagnée par Jackson, en 6.56 1/5 secondes.

3 milles, avec side-cars, gagnée par Jackson, en 5.54 minutes.

3 milles, amateurs, gagnée par O. Pazis, en 3.51 minutes.

3 milles, professionnels, gagnée par Day en 3.47 minutes.

Course, side-cars, 3 milles, détail 2 dans 3, gagnée par Jackson, sur une Indian, en 3.43 minutes.

Le programme fut enlevé avec rondeur, et les spectateurs laissèrent la piste tout à fait satisfaits. L'émotion fut vive pendant toute la matinée et il n'y eut aucun accident.

Plusieurs des coureurs de Verdun seront à Valleyfield, dimanche prochain. Fox aurait dû gagner contre Day, mais un accident à son générateur sur sa Harley-Davidson, fut cause de sa défaite. Il se propose bien de se reprendre à Valleyfield dimanche prochain contre Day.

Festival sportif au Collège Jean de Brebeuf

Les élèves du Collège Jean-de-Brébeuf, heureux du beau succès qu'ils ont obtenu lors de leur festival sportif en juin dernier, se sont mis de nouveau à l'oeuvre pour organiser un festival sportif d'été et se surpasser si possible.

Depuis un mois déjà, l'organisation des jeux travaille ferme afin de présenter aux parents des élèves un programme varié et très intéressant. Les gymnastes, sous la direction du Capitaine Rodolphe Lafond, B.A., L.L.B., professeur de culture physique au Collège Jean-de-Brébeuf, ont préparé un double programme de marche et d'appareils.

La pièce de consistance sera la grande partie de crosse entre les Anciens de Brébeuf et les Porte-Couleurs actuels du Collège. Les élèves tiennent à faire revivre chez eux ce sport national et à le faire admirer du public. Depuis le commencement de la saison de crosse, plusieurs parties ont été jouées contre des équipes de l'extérieur sur les terrains de jeux du collège; déjà les porte-couleurs du Brébeuf se sont assuré quelques victoires.

La partie de crosse sera entrecoupée de courses, farandoles ou tours récréatifs.

Ce grand festival sportif aura lieu le 15 juin après-midi, à 2 h. 30 précises.

Nous sommes assurés que ce sera une agréable après-midi pour les parents que d'aller admirer le bel esprit sportif chez leurs enfants.

CLUB ALLEGHANY

Le club Alléghany a gagné sa dixième victoire consécutive en battant le jeune Fabien par le score de 9 à 8.

Le club Alléghany lance un défi au club National, Etoile du Nord et à tout autre bon club de 10 à 15 ans, sans exceptions. Informations: Fernand Rose, 2094 S.-Jacques. Téléphone Wil. 8418 de 5 à 8 heures seulement.

Armand Saint-Jean prend l'avantage

Armand St-Jean, champion du Canada, au jeu de billard à blouses, a remporté une belle victoire sur Roméo St-Jean, hier soir, à la salle Major, dans la première partie d'une série de cinq pour le titre.

Plus de 1,500 personnes, la plus grosse assistance, jamais vue, dans la plus grande salle de Montréal, a assisté au triomphe d'Armand St-Jean par le score de 200 à 156. La partie fut beaucoup plus contestée que le score l'indique. Deux fortes séries du champion alors que le score était de 125 à 122 ont amené une fin de partie rapide. Armand a fait des séries de 29, 29, 22 et 21 tandis que celles de Roméo furent de 27, 20, 19 et 18. Les deux rivaux avaient leurs partisans et tour à tour, ils se sont fait applaudir frénétiquement. On a joué un jeu prudent, ce qui explique les séries moins élevées. Ces deux champions se craignaient un peu au début. La reprise de ce soir promet des sensations. On verra Roméo St-Jean tenter d'annuler l'avance de 44 points prise hier soir par son rival.

Le promoteur Dave Major était fier de voir cette masse humaine se presser autour de ses tables et il invite gratuitement tous ces mêmes sportsmen, ce soir.

Ligue de tennis de l'Est

La première partie de la ligue de Tennis de l'Est a eu lieu hier après-midi sur les terrains du club des Francs-Rigolos entre ce dernier et La Bohême qui a remporté les honneurs de la journée en battant les hommes du capt. Belle-Isle, 5 à 2. Voici les scores détaillés de la rencontre:

SIMPLES

J. Bleau, B., bat G. Veillette, F.-R., 6-4, 6-4.

R. Dupont, B., bat A. Belle-Isle, F.R., 6-3, 6-4.

G. Lachance B. bat C. Ward, F.R., 6-2, 6-4, 6-3.

J.-L. Pilon, B., bat M. Bellay, F.R., 6-4, 6-4.

DOUBLES

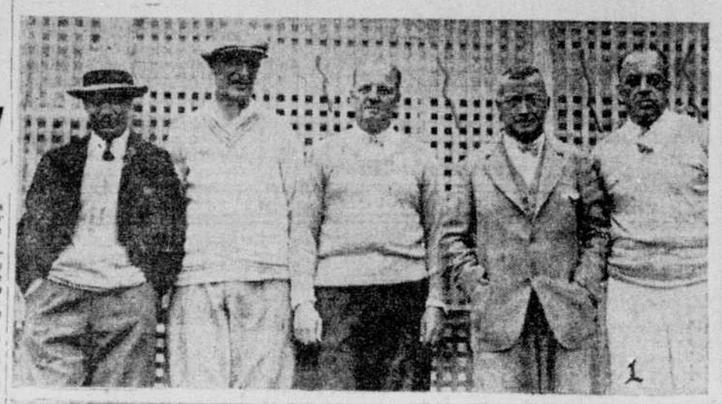
Veillette & Guérin battent Lachance & Bleau, 6-7, 7-5, 6-3.

Belle-Isle & Bellay battent Maillé & Pilon, 6-1, 2-6, 6-3.

Dupont & Richer, B., battent Belle-Isle & Boutin, 6-1, 6-2.

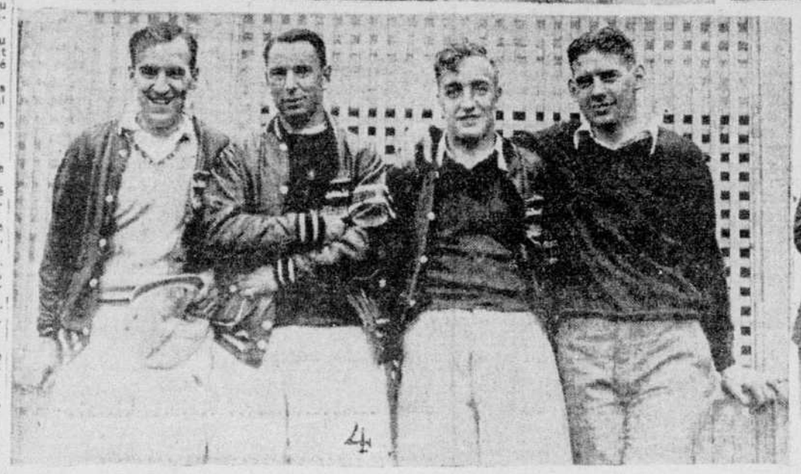
Assistaient à la rencontre: Mlle P. Teasier, Mlles Yvonne et Simonne Jobin, Mlle J. Partous, Mmes Isidore Belle-Isle et Auguste Belle-Isle, Mme A. Hébert, Mme E. Veillette, Mme G. Thibodeau, MM. G. Ramble, Edmond Tremblay, I. Belle-Isle, H. Boutin, Alexandre Hébert, M. Ward senr., G. Bouquet, R. Tremblay, R. Dupuis, Henri Hébert, G. Thibodeau, A. Charbonneau, Gaston Marsolais, M. Maugé, J.-G. Primeau, M. Couture, M. Sylvestre et autres.

AU TOURNOI DE GOLF DE LA LIGUE PROFESSIONNELLE DE HOCKEY AU CLUB FOREST HILLS





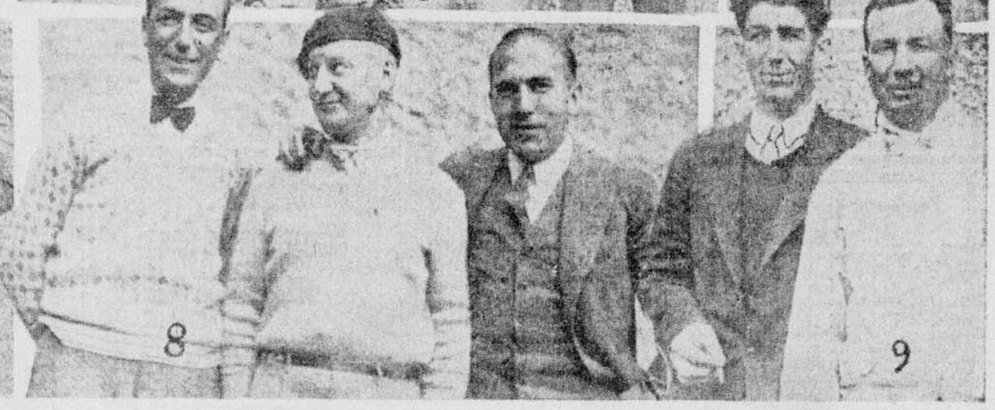












1. Newsy Lalonde, Lester Patrick, Odie Cleghorn, Frank Calder et Cooper Smeaton. 2. Ernie Garon et Art. Cayford, du Forum. 3. Aurele Joliat, Cecil Hart, Allan Shields, Alex Smith, Red McKenzie, Sprague Cleghorn et Louis Letourneau. 4. Alex Smith, Joe Lamb, Hec Kilrea et Allan Shields. 5. Allan McMartin, Chick Bader, Chicago, Eugène Gauthier, Cecil Hart et Howie Morenz. 6. Leo Dandurand. 7. Dans ce groupe on remarque D.-L. Young, J.-P. Bourget, L.-A. Daoust, E.-A. Ouimet, T.-A. Cauley, Howie Morenz et Ross Vineberg. 8. R. Vineberg, Dan L. Young et Morenz. 9. Lionel Hitchman et Art. Ross, gérant du Boston, qui a fait un score de 77.—(Clichés la "Presse").

ZIG-ZAG
Papier à Cigarettes
Grand livre double 120 feuilles
Le plus beau à acheter
EVITEZ IMITATIONS
POUR 5¢

Enveloppé et protégé

Voici une petite histoire intéressante que mon ami Dupuis m'a relatée l'autre jour. "J'avais l'habitude", dit-il, "d'acheter 3 ou 4 cigares à la fois. J'en fumais un immédiatement et un autre après le lunch. Vers cinq heures de l'après-midi j'en désirais un autre et je mettais la main dans ma poche, mais la plupart du temps, j'en trouvais un rompu et l'autre complètement écrasé. Evidemment, je ne pouvais continuer ainsi, aussi lorsque j'appris que Tucketts offrait un paquet de poche contenant 5 cigares Marguerite bien enveloppés de papier d'étain, je me convertis sans tarder au mode d'achat de "5 cigares à la fois".

Ne Colonel



Achetez le Marguerite dans le commode paquet de poche de 5 cigares.

TUCKETTS
MARGUERITE

Maintenant enveloppé dans un papier d'argent — mais encore à 10c

G—23 F

T'a'pas ?

par — RACEY —

dites simplement — "Bière Black Horse Dawes s.v.p."!

CE SOIR, LUTTE DECISIVE ENTRE ZARYNOFF ET HENRI DEGLANE A L'ARENA

SEANCE DE LUTTE D'UNE IMPORTANCE EXCEPTIONNELLE

Les amateurs de lutte auront l'avantage d'assister ce soir, à l'Aréna Mont-Royal, à quatre excellentes rencontres de lutte. Cette séance est certainement l'une de celles qui remporteront le plus de succès cette année si l'on en juge par l'intérêt que soulève la rencontre principale entre Henri Deglane, le champion français et le comte Zarynoff, le fameux lutteur ukranien.

Comme les deux adversaires de ce soir se sont rencontrés plusieurs fois auparavant sans pouvoir prendre de chute l'un sur l'autre, la lutte à finir qu'ils se livreront réglera une fois pour toutes la question de suprématie.

On concède généralement plus d'endurance à Deglane mais une science et une agilité supérieures à Zarynoff. Pour peu que la rencontre dure plus d'une heure, les chances du Français seront à la hausse, mais si les choses se font rapidement, le comte aura sans aucun doute le dessus.

Quoi qu'il arrive, le spectacle sera émotionnant. Il y aura des passes enlevantes.

Voici au complet le programme de ce soir :

PRELIMINAIRES—Fred Bruce vs Etienne Boulanger, 20 minutes, une chute.
Reginald Siki vs Schefezenko, 30 minutes, une chute.
SEMI-FINALE — Bill Demetrali vs Bill Bath, 45 minutes, une chute.
FINALE — Le comte George Zarynoff vs Henri Deglane, deux dans trois, à finir.

L'arbitre sera Eugène Tremblay.

Arthur Newton s'inscrit dans la course de 500 milles

Arthur Newton, de Southampton, Angleterre, le Coureur Merveilleux est définitivement inscrit dans le marathon Peter Dawson pour une bourse de $10,000 qui partira de Montréal le 20 juillet prochain. Avec l'inscription de Newton, il y a maintenant dix coureurs d'inscrits ou l'équivalent de cinq équipes.

A l'âge de 45 ans, au moment ou la majorité des athlètes se sont retirés, Newton connait en ce moment les meilleurs temps de sa carrière sportive, établissant et détenant plusieurs records étonnants sur longue distance. Il est généralement reconnu comme le coureur le plus vigoureux et le plus endurant de nos jours.

De constitution délicate, il fume presque constamment la pipe ou le cigare, Newton alla en Afrique en 1902 pour devenir fermier. Là, il obtint la distinction d'être le fermier qui fit le plus de progrès dans le district de Natal, étant reconnu pour ses plantations de coton et de tabac, mais il souffrit une fièvre maligne se déclara sur les Côtes de l'Est. Il eut de la difficulté à obtenir de la main d'oeuvre indigène. Après avoir fait de grands efforts auprès du gouvernement à la suite d'un différend à ce sujet, Newton eut l'idée que s'il devenait populaire il pourrait facilement obtenir justice. A ce moment, la course à longue distance était des plus populaires dans le Natal. Newton avait alors quarante ans. Se rappelant que dans sa jeunesse il avait fait quelque peu de course sans toutefois être très brillant, alors qu'il appartenait au club Thames Hare and Hounds, Newton se remit à la besogne pour tâcher d'apprendre à courir de nouveau, s'entraînant pour la course de Maritzburg à Durban. Il délaissa tous les volumes sur les modes d'entraînement. Sans aucun conseil, il dressa ses propres règles tant pour la diète que pour l'entraînement. Faisant des expériences, il trouva ce qui lui allait le mieux. Il trouva qu'en fumant et buvant modérément, cela lui aidait à se délasser plutôt qu'à lui faire du tort. Il pratiqua plusieurs idées, par exemple. Il remarqua qu'en s'entraînant il transpirait beaucoup et il lui vint à l'idée que de cette façon son corps se trouvait dépourvu de sel. Il commença à prendre régulièrement une consommation de sel et de sucre pour remplacer ce qu'il perdait. Durant toute la course, il prend régulièrement de ce breuvage.

Il gagna la course de Maritzburg à Durban, et remporta aussi plusieurs autres succès semblables; il décida alors de s'attaquer au record mondial. Il courut 50 milles sur les chemins de Natal en un temps qu'aucun autre coureur n'a jamais pu approcher, mais même toute cette renommée ne lui permit pas de gagner sa cause auprès du gouvernement de son pays, de sorte qu'il fut obligé de vendre sa plantation pour payer un emprunt à la Land Bank, et il fut alors plus pauvre qu'il ne l'avait jamais été.

Durant ce temps, ses records étaient sévèrement critiqués, et l'on ridiculisa l'idée qu'un homme de son âge put accomplir des exploits semblables. Mais Newton voulant se faire donner raison se fit souscrire un montant pour aller en Angleterre, où il étonna le monde athlétique en courant la distance de Londres à Brighton, 51 milles, 1607 verges, en 5 heures, 53 minutes et 43 secondes, abaissant de beaucoup le record sur cette distance. En septembre de la



L'Anglais ARTHUR NEWTON qui prendra part à la course de 500 milles.

même année, sous le soleil brûlant de la Rhodesie, il établit un record mondial pour 100 milles, et les sportsmen de l'Afrique du Sud lui souscrirent un fonds pour retourner en Angleterre et répéter cet exploit. Courant dans l'eau et la boue, il réduisit par 22 minutes le record qu'il avait établi sous un soleil brûlant.

Il courut ensuite dans le marathon transcontinental de C. C. Pyle avec grand succès. L'hiver dernier, il vint prendre part au marathon d'invitation au Forum, et finit deuxième en arrière de Joie Ray, mais la distance était beaucoup trop courte pour lui permettre de faire valoir son endurance. Il fut très populaire aux yeux du public avec sa singulière façon de courir et comptera un grand nombre de supporteurs dans le marathon Peter Dawson.

Victoire de Leitham

Bobby Leitham a battu Sammy Schwartz en 3 rondes sur un foul, hier soir à Syracuse.



H. C. FORTIER, LIMITEE
Agents des Ventes
376, RUE CRAIG OUEST, MONTREAL
158-3 C

Gin de Kuyper
Véritable Gin HOLLANDAIS
Etiquette en Coeur
Aide efficace à la digestion
Libère vos reins— tonifie tout votre système
SOUMIS À UNE TRIPLE DISTILLATION ET À UNE RECTIFICATION COMPLÈTE
JOHN de KUYPER & SON, Distillateurs
MAISON FONDEE EN 1695
Rotterdam — Hollande


TP

Le Rochester triomphe du Montreal, 5-4

Rochester, 10. — Le Rochester a défait hier le Montréal par 5 à 4, prenant ainsi la troisième partie de la série entre les deux clubs.

La joute a été excitante et le résultat a été incertain jusqu'à la fin. Le point décisif a été enregistré de curieuse manière et l'on peut voir que le Montréal a été loin d'être chanceux dans la circonstance. Dans la neuvième manche, après que Berly eut pris son but alors qu'il y avait déjà deux hommes de retirés, Brown fit un coup de deux buts qui envoya Berly au troisième. Une balle fut alors frappée près de la clôture du champ, en dehors de la ligne de "foul". Ripple courut pour la saisir, mais il glissa et son pied passa sous la clôture où il se trouva pris comme dans une trappe. Pendant que Ripple cherchait à se dégager et à saisir la balle, Berly entra au home, comptant le point décisif.

Sommaire de la joute :

MONTREAL

	Ab.	R.	H.	Po.	A.	E.
Haines, c.f.	4	1	1	3	0	0
Gautreau, 2b.	4	0	0	1	8	0
Conley, 3b.	3	0	1	0	1	0
Gulley, r.f.	3	0	0	0	0	0
Niebergall, c.	4	1	1	1	0	0
Urbanski, s.s.	3	0	1	2	4	1
Ripple, l.f.	3	1	1	1	0	0
Henry, 1b.	3	0	0	18	1	0
Smith, p.	3	1	1	0	4	0
Totaux	30	4	6	25	18	1

ROCHESTER

	Ab.	R.	H.	Po.	A.	E.
Brown, 3b.	5	1	2	1	3	0
Toporcer, 2b.	3	0	1	1	2	0
Martin, c.f.	4	0	1	4	0	0
Southworth, l.f.	4	0	0	1	0	0
Collins, 1b.	4	2	3	13	0	0
Wilson, s.s.	4	1	2	1	5	0
Florence, c.	3	0	0	3	3	0
Williamson, r.f.	3	0	0	2	0	0
Berly, p.	4	1	0	1	2	0
Totaux	34	5	9	27	15	0

Score par innings —

Montréal	002 001 010—4
Rochester	100 102 001—5

Sommaire: Points faits sur les coups de Martin, Conley, 2; Collins, Ripple, Wilson, Williamson, Niebergall, Brown. Coups de 2 buts, Collins, Brown. Coups de 3 buts, Wilson. Home runs, Collins, Ripple, Niebergall. Sacrifice, Williamson. Double jeu, Henry à Urbanski à Henry. Laissés sur les buts, Montréal, 6; Rochester, 6. Buts sur 4 balles: Berly, 7; Smith, 2. Retirés au bâton, Berly, 2; Smith, 1. Umpires, Erwin, Derr et McCormick. Durée de la partie, 1.40.

A Buffalo :			
Toronto	000 010 100—2	9	2
Buffalo	000 100 42x—7	10	1

Batteries Harrison, Prud'homme et Phillips ; Buchanan, Williams et Grube.

Toronto	000 101 0—2	4	0
Buffalo	201 130 x—7	10	0

Batteries : Barnes, Fisher et Steinecke ; Schoof et Murphy.

Les autres parties ont été remises par la pluie.

POSITION DES CLUBS

	Gag.	Perd.	P.C.
Baltimore	33	19	.635
Rochester	29	21	.580
Montréal	28	23	.549
Buffalo	27	24	.529
Toronto	26	28	.481
Newark	21	28	.429
Reading	20	30	.400
Jersey City	20	31	.392

Ligue Américaine

Philadelphie	105 000 002—3	6	2
Chicago	100 010 000—2	8	0

Batteries: Walberg, Quinn et Cochrane; Welland, McKain et Autry.

Washington	000 020 010—4	8	3
Cleveland	002 001 02x—5	7	1

Batteries: Marberry, Braxton et Spencer; Miller et L. Sewell, Myatt.

New York	313 000 03!—8	13	1
Saint-Louis	010 003 010—5	10	1

Batteries: Ruffing et Dickey; Crowder, Kimsey et Manion, Ferrell, Hungling.

Boston	000 011 500—7	10	2
Détroit	013 001 010—6	9	2

Batteries : Gaston et Berry Wyatt, Sullivan, Hogsett et Hargrave.

POSITION DES CLUBS

	Gag.	Perd.	P.C.
Philadelphie	35	16	.633
Washington	29	18	.617
Cleveland	28	19	.604
New York	26	20	.566
Detroit	21	28	.428
Chicago	18	25	.409
Saint-Louis	19	29	.396
Boston	15	33	.313

Ligue Nationale

Toutes les parties de la Ligue Nationale ont été remises par la pluie.

American Association

Milwaukee	16	27	
Columbus	2	11	

Batteries : Robertson et Young ; Wykoff, Kemner et Dixon, Shefflot.

Kansas City	0	6	2
Toledo	7	9	1

Batteries : Warmouth, Fette et Angley ; Wingard et Henline.

S.-Paul	8	13	2
Indianapolis	3	7	2

Batteries : Van Atta, Murphy et Grabowski ; Blankenship, Hilderbrand, Daney, Ambrose et Sprinz.



Boston, 10. — Lou Scozza, boxeur mi-lourd de Buffalo, a fait un grand effort dans le dixième assaut de son combat avec Tony Shucco, Boston, et a obtenu la décision. Scozza pesait 168 livres, et Shucco, 169.

Toronto, 10. — Frankie Genaro, champion poids mouche, et Albert Bélanger, se rencontreront ce soir dans un combat pour le titre de champion.

Philadelphie, 10. — Le combat de 10 assauts entre Tommy Loughran, Philadelphie, et Ernie Schaaf, Boston, qui devait avoir lieu hier a été remis à ce soir.

New-York, 10. — Jim Fitzsimmons, entraîneur de Gallant Fox, a déclaré que le champion des chevaux de trois ans ne courra pas samedi dans le Derby américain à Washington Park, Ill. Il n'y a rien de décidé quant au Derby de Latonia, Ky., le 28 juin.

Toronto, 10. — Ralph de Palma a gagné hier la course d'autos de 13½ milles au terrain de l'exposition. Temps, 13 minutes et 2 secondes.

Toronto, 10. — Lorne Chabot, gardien de buts du Toronto, est à présent à Island Grove, sur le lac Simcoe. Il a déclaré hier qu'il est en pourparlers avec la direction du club pour obtenir son congé afin de jouer si possible avec le Canadien. Il est possible cependant que l'affaire traine jusqu'à l'automne.

Toronto, 10.—Mlle Stella Walsh, de Cleveland a gagné hier la course de 100 mètres, en 12 2/5 secondes.

Hull, 10.—Wilfrid Leblanc, gagnant du tirage sur le Derby d'Epsom a reçu hier un chèque de $149,000. Il lui a été présenté par le maire Théo. Lambert en présence d'une centaine de citoyens. Leblanc a déjà reçu plus d'une douzaine de demandes en mariage, mais la chose ne le tente pas.

Saint Andrews, Ecosse, 10. — Pas moins de 296 joueurs prendront pas au tournoi de golf pour le championnat ouvert de l'Angleterre qui s'ouvre le 19 juin.

Cowes, Ile de Wight, 10.—Le Shamrock V de Sir Thomas Lipton a gagné la dernière course de sa série préparatoire aux courses pour la coupe America, aux Etats-Unis. Sir Thomas Lipton est enchanté de son yacht.

Le sport du "glider" compte déjà 400,000 adeptes aux Etats-Unis

Le sport des "gliders" est le sport en vogue à l'heure actuelle aux Etats-Unis. Bien que tout nouveau, il compte déjà une multitude d'adeptes qui goûtent chaque jour ses fortes émotions. Comme on la sait, le "glider" est un appareil, sans moteur qui permet de s'élever dans les airs et de glisser pour ainsi dire dans l'espace. Ce sport a conquis les foules et il y a à l'heure actuelle plus de 400,000 "gliders" en usage aux Etats-Unis.

Il est certain que le Canada va suivre cet exemple et que nous verrons tout prochainement les fervents de sport de Montréal et de la province se livrer aux exercices du "glider".

Il y a plusieurs clubs de ce genre à New-York: le New-York Glider Club, le Long Island Aero Club et le New York Gliders.

L'on nous informe en outre qu'une école pour apprendre à aller en "glider" doit s'ouvrir tout prochainement à Montauk Point, Long Island.

Le promoteur Moore trouve les boxeurs locaux exigeants

Le promoteur Alex Moore travaille toujours avec énergie à l'organisation de sa séance du 18 juin au Stade de baseball, mais il trouve la tâche dure. M. Moore voudrait donner le plus de chances possibles aux boxeurs locaux, mais il les trouve très exigeants.

Arthur Giroux a refusé une offre de $500 pour rencontrer Harry Hill dans un combat de dix assauts au Stade. Giroux et Hill auraient dû se battre au Forum et le boxeur canadien aurait reçu un pourcentage de 10 pour cent des recettes. Comme les dénenses au Stade sont plus élevées, le promoteur ne peut lui donner autant, mais il lui a offert une garantie de $500. L'offre a été refusée. "Il est très dur de faire signer les boxeurs locaux", a déclaré M. Moore, "ils sont trop exigeants".

Le promoteur a conclu un match de six rondes entre Harry Smith et Harry Burone qui se sont battus au Forum. Ce sera là un match revanche. Burone se promet bien de sortir victorieux de la rencontre.

Comme on le sait, les deux principales rencontres seront entre Pete Sanstol et Dominico Bernasconi et entre Al Gordon et Maurice Holtzer.

Le Caughnawaga l'emporte sur le Royal Canadien

Dans une joute brillante au possible et fertile en émotions, les indiens de Caughnawaga ont triomphé du Royal-Canadien dimanche dernier par un score de 5 à 4. Le score indique ce que fut la joute; c'est dire qu'elle fut contestée à l'extrême, les indiens comptant le point décisif dans la dernière minute de la rencontre.

Les spectateurs en ont eu pour leur argent, et ils n'ont pas ménagé leurs applaudissements aux joueurs des deux équipes qui ont évolué sur le terrain.

Du côté des Indiens, Jim Diabo et Jim Mayo, ont été les étoiles de leur club, et ont été bien secondés dans leurs efforts par Hemloch, Morris, Ross et Edwards. La joute, sans être brutale, a été chaudement disputée, et a tenu les spectateurs dans un enthousiasme continuel, du commencement à la fin. Les indiens ont pris un gros avantage au début de la partie, mais, le Royal avec un courage et une fermeté rares, s'est remis d'aplomb, a égalisé le score, et a même pris le devant dans la troisième période. La dernière période fut la plus excitante de toute la partie, et ceux qui en ont été témoins ne l'oublieront pas de sitôt; les Indiens ont tout sorti, pour se servir de l'expression populaire, sont parvenus à égaliser le résultat, et alors que les spectateurs croyaient voir une période supplémentaire, il ne restait plus qu'une minute de jeu, les vainqueurs ont fait un effort suprême, leur entraînement à date étant meilleur que celui du Royal-Canadien, et ils sont parvenus à triompher au milieu d'un émoi et d'un enthousiasme indescriptibles. Ce fut une belle fin de partie; vainqueurs et vaincus se sont bien conduits sur le champ, l'arbitre Norton a été très impartial, et l'assistance s'est dispersée absolument satisfaite.

Alex Baillargeon a compté trois points de toute beauté, deux, sur des passes de Charlie Sauvé, et l'autre sur une passe de Telmosse; l'autre point du Royal a été compté par Charlie Sauvé, sur une passe de Packey Léonard, qui, nous en sommes assuré, portera les couleurs du Royal-Canadien cette année.

Frank Telmosse, s'est aussi mis en évidence, et de concert avec Leroux, Décarie et Leclair, le champ du Royal-Canadien s'est amélioré de 50 pour cent depuis dimanche dernier.

Dans la défense, Willie Comtois et Louis Cardinal ont fait noblement leur devoir, ainsi que Alex Fisher et Benny Allman. Plamondon, un nouveau venu, s'est aussi distingué. Mais il ne faut pas oublier le gardien de buts, Georges Bellerose qui a joué une partie merveilleuse; sans lui, les Indiens auraient certainement triomphé par un score plus élevé.

Avec René Sauvé, Pit L'Heureux, qui sont malades, et Hervé Lafrance qui n'a pu jouer encore, à cause de ses occupations, le Royal-Canadien aura son mot à dire dans la course au championnat.

Le club assure à ses supporteurs que Pit L'Heureux et Hervé Lafrance seront à leur poste dimanche prochain alors que les Indiens de Caughnawaga iront lui rendre visite au terrain du National. Le dévoué secrétaire-gérant du Royal-Canadien, Aristide Madore, promet aux amateurs que dimanche, le Royal-Canadien remportera sa première victoire de la saison, et pour cela, les joueurs lui ont promis de prendre part sans faute aux trois pratiques de cette semaine.

Suivent l'alignement des équipes et le sommaire de la partie:

Royal-Canadien		Caughnawaga
G. Bellerose	buts	L. Burns
Alex. Fisher	Point	G. Hemloch
L.s. Cardinal	couverts	J. Diabo
W. Combois	Défense	T. Two-Rivers
Benny Allman	Défense	J. Edwards
Packey Leonard	Centres	P. Diabo
L. Leclair	Attaque	R. Morris
F. Telmosse	Attaque	T. Morris
Charlie Sauvé	Intérieur	J. Mayo
A. Baillargeon	Extérieur	C. Dicaire
H. Décarie	subs	A. Delisle
E. Leroux		P. Jacobs
Plamondon		A. Diabo
		J. Dominick
		P. Ross

Premier quart

1—Caughnawaga	P. Ross	13 m.
2—Caughnawaga	T. Morris	4 m.

Deuxième quart

3—Caughnawaga	J. Mayo	3 m.
4—Royal-Canadien	C. Sauvé	4 m.
5—Royal-Canadien	A. Baillargeon	6 m.

Troisième quart

6—Royal-Canadien	A. Baillargeon	4 m.
7—Royal-Canadien	A. Baillargeon	13 m.

Quatrième quart

8—Caughnawaga	R. Ross	4 m.
9—Caughnawaga	Edwards	15 m.

Arbitre, M. Morton. Juges des buts, "Boss" Lafleur et M. Jacobs.

Championnat de la souque à la corde

Le concours de la souque à la corde pour le championnat de la province de Québec aura lieu bientôt. La coupe R. Loiselle en est l'emblème. Elle est disputée annuellement entre des équipes de 1600 et 1700 livres.

Dès aujourd'hui jusqu'au 23 inclusivement, seront reçues les inscriptions. Toutes les équipes qui désirent participer au concours devront entre ces deux dates faire parvenir leurs noms à M. R. Loiselle, taverne "Chez Mélie". 950 rue Notre-Dame ouest.

Dès que toutes les inscriptions seront reçues, on fixera alors la date du concours.

Course de 5 milles

M. Raoul Maubert, sportman local, donnera une course de cinq milles, le 6 juillet.

Une superbe coupe sera décernée au vainqueur, Eugène Clouette, coureur local, donnera le signal du départ.

Déjà, au delà de 20 coureurs à pieds se sont inscrits. S'il faut en juger par l'énergie et l'ambition de chacun d'eux : la lutte sera très chaude. Cette course aura lieu le 6 juillet à 2 heures précises. Départ, angle des rues Poupart et Saint-Zotique.

Pour informations, s'adresser au restaurant Naubert, 2409 Saint-Zotique, près Poupart. Calumet 1518.

JEUNE MERCIER

Le Jeune Mercier aimerait à rencontrer tout club de baseball de 9 à 13 ans. Références, Aimé Bernard, 9525 Notre-Dame, Est, ou Clairval 5315, de 6 à 7 heures.

L'Australie élimine l'Angleterre de la série pour la coupe

Eastbourne, Ang., 10. — L'Australie a éliminé l'Angleterre de la série pour la coupe Davis. H. O. Hopman, Australie, a battu H. G. N. Lee, Angleterre, 6-3, 4-6, 7-9, 6-2, 6-4, dans la partie décisive.

L'Australie se trouve à avoir gagné trois parties et l'Angleterre, une.

Berce, Barcelone, 10. — Le Japon a éliminé l'Espagne de la série pour la coupe Davis. Dans la partie décisive, Takeichi Harada a défait Juanico, Espagne, 6-0, 6-3, 6-3. Les Japonais avaient gagné auparavant deux parties simples et perdu la partie double.

Les victoires du Japon et de l'Australie terminent les quart de finales pour la coupe Davis dans la zone européenne.

Dans les semi-finales, le Japon rencontrera la Tcheco-Slovaquie, tandis que l'Australie fera face à l'Italie.

Bruxelles, 10.—Jean Borotra a défait Henri Cochet dans la finale du tournoi de tennis pour le championnat de Belgique, 4-6, 6-3, 6-4, 4-6, 8-6. Borotra était épuisé à la fin du match.

Festival Sportif le 15 à Valleyfield

Valleyfield, 10. — Une superbe matinée de sport, de la plus haute variété, est à l'affiche pour dimanche prochain, 15 juin, au terrain de l'Exposition. Ce programme, qui a fait le sujet d'un choix particulier, a été arrangé de manière à rencontrer les goûts de toutes les catégories de gens. Ainsi, il y aura des courses de chevaux, des courses de bicycles, des courses spéciales comme celle entre une automobile, un aéroplane et une motocyclette, une partie de baseball, et autres attractions.

Les courses de chevaux réuniront des montures de la glace et des environs et plusieurs bonnes épreuves sont à l'affiche, promettant de satisfaire les plus difficiles.

Dans le domaine des autres courses, l'automobile, la motocyclette, la bicyclette et l'aéroplane fourniront des numéros attrayants, palpitants d'intérêt et semant les sensations à chaque tour de roue ou à chaque rotation d'hélice. L'unique spectacle que sera la compétition entre l'automobile, l'aéroplane et la motocyclette tiendra sans doute la foule sur le qui-vive, car l'exécution de ce numéro comporte de graves dangers pour les figurants, et ce sera un des plus audacieux exploits de la saison.

Plusieurs autres sensations seront ménagées à l'assistance par le pilote de l'aéroplane, qui, devant l'estrade, évoluera dans une série de tours des plus téméraires.

Le bouclage de la boucle en tout sens, ne sera pas le moindre des essais que fera l'aéroplane, pour la circonstance, et ce sera sûrement un régal d'émotions.

La joute de baseball mettra aux prises le Châteauguay de New-York et le Valleyfield, et, comme la renommée de ces deux clubs n'est plus à faire, il va sans dire que le terrain de l'Exposition régorgera d'amateurs de baseball. Le programme de cette matinée s'annonce donc comme devant être le meilleur encore présenté à Valleyfield, et nul doute que les estrades seront remplies à leur capacité, dimanche, le 15 juin.

Ouverture de la saison de tennis

(Par BERNARD VINET)

Si la température le permet, les séries inter-clubs de 1930, de l'Association de la Province de Québec, seront ouvertes aujourd'hui. La saison sera inaugurée par la ligue sénior et le Parc Lafontaine, champion de l'an dernier, aura cet honneur en allant rencontrer l'équipe de Verdun, dirigée par Paul Deschenes. L'équipe du Parc Lafontaine sera conduite par Emile Durant et composée des joueurs suivants: Roland Longtin, Léo Boucher, Bernard Faubert, Henri-Paul Emard et Lucien Lalonde.

Des autres clubs de la ligue, la M. A. A. A. ira à Westhill, et le Westward rendra visite au Stuart.

Intermédiaire: la ligue intermédiaire commencera le 11 juin. Le Parc Lafontaine à Stuart, Hillside à Notre-Dame de Grâce, Westhill à Sun Life, M. A. A. A. à Westward. Dans le groupe No. 2, Brooklyn Park à Eastward, Verdun à Rosemont.

La ligue junior: Westward à Montréal Ouest, Westhill à la M. A. A. A., Red. Notre-Dame de Grâce Blue, à Mount Royal Vale.

Groupe No 2: Brooklyn Park à Notre-Dame de Grâces White, Grand Tronc à Woodland, Riverview à Northern Electric.

Groupe No 3: La Bohême à Eastward, Rosemont 1 au Parc Lafontaine, M. A. A. A. au C. P. R.

Groupe No 4 : Nelson à Mont-Royal Ahuntsic à la M. A. A. A. Blue.

Toutes ces séries commenceront le 12 juin, le 14 le Stuart jouera avec le S.-Georges.

Toutes ces ligues sont organisées par l'Association provinciale et les rencontres sont gagnées par le club qui remporte 4 matchs sur 7.

A la fin du calendrier, celui qui a gagné le plus grand nombre de rencontres est proclamé, soit champion senior, ou intermédiaire ou junior de la province de Québec. En cas d'égalité, les clubs jouent une série de détail, inutile d'ajouter qu'une très grande rivalité existe entre tous ces clubs et que les joueurs font l'impossible pour battre leurs adversaires. Parce qu'un joueur qui perd quelques rencontres est remplacé par un autre, les clubs sont très exigeants et obligent leurs représentants à gagner pour remporter le championnat à la fin de l'année.

AU PARC LAFONTAINE

Les premiers tournois de l'année au parc Lafontaine commenceront samedi. Deux tournois seront joués en même temps. Le junior et l'intermédiaire. Ces deux tournois sont pour la classification des joueurs suivant leur force respective. Ceux qui parviennent à se classer sont choisis pour jouer dans les séries de la province. Des simples et des doubles sont disputées. Le nombre des joueurs a augmenté considérablement au parc cette année et les tournois promettent d'être plus intéressants et très nombreux. Ceux qui désirent mesurer leur force et connaître leur valeur comme joueur de tennis, n'ont qu'à appeler M. Roland Roch, Fr. 0747 entre 10 heures et 4 heures ou Cherrier 0112.

On croit que les recettes du match Sharkey-Schmelling seront de plus de $700,000

New York, 10.—Deux jours seulement nous séparent de la rencontre entre Jack Sharkey, de Boston, et Max Schmelling, d'Allemagne, pour le titre de champion du monde des poids lourds. Le combat aura lieu en plein air au Stade des Yankees de New York.

Ce match soulève un vif intérêt et la demande pour les billets est très forte. Hier, l'on a vendu pour $40,000 de billets. Vendredi et samedi dernier, on en avait vendu pour $90,000. Les promoteurs sont pratiquement certains que les recettes du combat seront de plus de $700,000. Les prix sont de $2, $5, $13 et $25, plus la taxe.

Les boxeurs termineront mercredi leur entraînement. Ils arriveront jeudi matin à New York afin de se peser à 2 heures.

Sharkey se rendra d'Orangeburg à New York en automobile, tandis que Schmelling fera le voyage d'Endicott à New York par train. Il passera la nuit de mercredi à jeudi dans la banlieue de la ville. Le boxeur allemand a renoncé à l'idée de se rendre à New York en aéroplane. Le temps menaçant l'a fait changer d'idée.

Le combat de jeudi soir est de 15 assauts.

S.-GABRIEL DE BRANDON

Le club de baseball de S.-Gabriel, étant libre tous les dimanches à partir du 22 juin, aimerait à rencontrer tout bon club amateur de la province. Informations: J.-O. Chevette, S.-Gabriel, Comté Berthier. Téléphone:, entre 9 et 4, No 56; le soir, 6 à 8, Central Bell.

Ligue amateur Starr

Des milliers de spectateurs ont assisté à la quatrième séance de la ligue dimanche dernier.

Le Barsalou qui figurait au programme pour la première fois, après une absence de plusieurs années, s'est immédiatement classé comme un des plus forts clubs de la ligue en infligeant une autre défaite aux Italiens par un résultat de 12 à 4.

Cependant, malgré tout l'éclat de cette première victoire, le Barsalou n'a pas terrassé son adversaire aussi facilement que le laisse croire le résultat indiqué plus haut. Le Savio lui a opposé une résistance acharnée. Ce dernier avait même une avance d'un point à la cinquième manche. Malheureusement, à la sixième, le Savio dût remplacer Rigaccio dans la boîte par Laterro afin d'arrêter le bombardement du Barsalou. La sixième manche a été fatale aux Italiens, car elle leur enleva toute chance de remporter la victoire.

Cette partie a été très intéressante et les deux équipes ont grandement contribué à rendre la ligue des plus populaires. Résultat par manches:—

Barsalou	200	107	20	—	12	17	3		
Savio	001	300	00	—	4	9	5		

Batterie du Barsalou—Deslauriers et Dazé.

Batterie du Savio—Rigaccio, Laterro et Morin.

Arbitres—L. Cyr et L. Morin.

SECTION JUVENILE

Dans cette section, la puissante équipe Jos. Martin Ltée a triomphé du Tricolore par 14 à 2.

Les joueurs du Tricolore qui figuraient pour la première fois devant une foule aussi considérable, ont paru très nerveux, et ce manque de contrôle leur a fait perdre bien des chances ainsi que la victoire. Cette équipe fera sûrement meilleure figure la prochaine fois, car elle possède de bons jeunes joueurs.

Arbitres — E. Phaneuf et L. Cyr.

Assistance, six mille personnes.

VICTORIA LIBRE

Le club de baseball Victoria, de l'Association des gérants, est libre dimanche le 15, et est prêt à visiter les clubs suivants: Parc Champlain, Sainte-Thérèse, Sainte-Rose, Lasalle ou tout fort club de Montréal ou de la province. Inf.: M. P. Larouche, 1682 rue Frontenac, Cherrier 3258 ou Amherst 3901.

Jamais Plus—



De faux-cols qui refoulent et étouffent

des

Faux-cols qui refoulent... étouffent



Plus de chemises qui sortent du pantalon

PLUS de ces faux-cols, d'abord trop grands, et qui rétrécissent ensuite jusqu'à étrangler! Plus de ces faux-cols qui font toutes sortes de mauvais plis autour du cou.

Arrow a inventé et breveté un nouveau procédé de rétrécissement des tissus de chemise, appelé "Sanforized". La nouvelle "Paddock" et les autres belles chemises Arrow ont été traitées de cette manière. Vous achetez une chemise "Sanforized" à votre pointure et elle *reste à votre pointure pendant toute sa longue durée.*

La Paddock, faite d'un beau broadcloth, est façonnée et finie à la perfection. Elle est garantie garder ses dimensions originales, au collet, aux manches et au corps. Blanc, tan, bleu ou vert. Dans toutes les bonnes merceries.

Le faux-col VAN-ARA ne se froisse ni ne refoule

Paddock comporte ce nouveau faux-col mou, à même ou appareillé. Son entre-doublure est en un tissu croisé breveté qui donne au faux-col de la consistance et de l'élasticité. Il ne se froisse ni ne refoule.



Plus de poignets qui remontent

$2.50 "Paddock"
avec Faux-Col VAN-ARA
une
CHEMISE ARROW

La bénédiction du pont Laferté à Saint-Paulin

La cérémonie est présidée par M. le chanoine J.-E. Laflèche.

L'hon. Hector Laferté

(Du correspondant de la PRESSE)

Québec, 10. — Dimanche après-midi, a eu lieu, à S.-Paulin, la bénédiction du nouveau pont Laferté, construit sur la Rivière-du-Loup (en haut). Plusieurs personnes, tant de Québec que des comtés environnants, y assistaient. Le pont a été bénit par M. le chanoine J.-E. Laflèche, curé de S.-Paulin depuis plus de 44 ans.

L'hon. Hector Laferté, ministre de la colonisation, était présent, accompagné de MM. C.-J. Simard, sous-secrétaire de la province; J. Normandeau et J.-A. Lesage.

L'assemblée fut présidée par M. Théo. Gervais, député de Berthier. Quatre orateurs ont profité de la circonstance pour annoncer à l'auditoire qu'ils brigueraient les suffrages à la prochaine convention libérale, afin de trouver un successeur à M. J.-W. Gagnon, député de Maskinongé, décédé il y a quelques mois. Ce sont M. Louis-Joseph Tisdale, préfet du comté et maire de S.-Antoine; C.-A. Boisjoli, secrétaire de la municipalité de Huntherstown; Joseph Desjardins et Marcel Bourassa.

Les ponts construits

Dès le début de la réunion, M. Gervais souhaita la bienvenue à l'hon. M. Laferté, dont il fit l'éloge. M. le chanoine Laflèche dit aussi quelques mots. Il signala quelques-unes des oeuvres du gouvernement, dans son comté.

Le ministre de la colonisation prit ensuite la parole. Il félicita les citoyens du Maskinongé du succès qu'ils avaient eu dans leur demande d'un nouveau pont. Il dit aussi tout ce que son ministère fait, depuis quelques années, pour assurer une vie meilleure à tous les cultivateurs de la province. De 1919 à 1929, dit M. Laferté, "nous avons bâti des ponts de bois qui, attachés bout à bout, représenteraient une longueur de 20,113 pieds. Nous avons dépensé $7,014,460 pour des chemins de colonisation, et cela sans qu'il vous en coûte un sou."

Comme M. Gervais, M. Laferté exprima ses regrets pour la disparition de M. J.-W. Gagnon.

Le dernier orateur fut M. J.-A. Lesage, de Québec.

Après l'assemblée, une réception enthousiaste fut faite à l'hon. M. Laferté et aux autres visiteurs, chez M. J. Lambert, maire de S.-Paulin.

Le ministre allemand assassiné à Lisbonne

Lisbonne, Portugal, 10.—Le ministre allemand à Lisbonne, le Dr Albert Von Baligand, a été victime d'un assassin, samedi, alors qu'il fut atteint de deux balles de revolver, au moment où il débarquait d'un navire de guerre allemand, pour une visite officielle.

L'auteur de l'attentat est un Allemand du nom de Franz Piechocosky, et il fut arrêté aussitôt sous l'accusation du crime.

Piechocosky a déclaré à la police qu'il était venu à Lisbonne dans le but de tuer soit le ministre anglais, américain ou allemand, et que le hasard voulut que ce fût le ministre allemand qu'il rencontrât le premier.

Funérailles d'Etat

Lisbonne, Portugal, 10.—Le cabinet portugais s'est réuni en séance extraordinaire ce matin, et a décidé de faire des funérailles d'Etat au docteur Baligand, assassiné samedi. Les drapeaux sont à mi-mât sur tous les services publics, sur les légations et sur tous les vaisseaux dans le port. Toutes les réceptions officielles ont été suspendues.

Le président Carmona a télégraphié un long message de sympathies au maréchal von Hindenburg, président de la république allemande. Le corps diplomatique a adressé ses condoléances au ministre allemand des affaires étrangères Herr Curtius.

Collision qui a fait 2 victimes

(Du correspondant de la PRESSE)

Québec, 10. — Six personnes de Trois-Rivières, trois hommes et trois femmes, ont échapé à la mort, lors d'un accident d'automobile survenu vers 7 heures et demie, dimanche soir, sur la route de la Suête. Deux hommes, MM. Painchaud et Dessurreault, sont actuellement à l'hôpital, l'un souffrant d'une fracture du crâne, et l'autre s'étant infligé de nombreuses blessures, en passant à travers une vitre de la voiture.

L'accident est survenu dans une courbe, lorsque la voiture de M. J.-A Gosselin, de la rue S.-Cyrille, Trois-Rivières, a été heurtée par un automobile qui venait de quitter la ville.

Religieux décorés du mérite scolaire

(Du correspondant de la PRESSE)

Hull, 10. — Les anciens élèves du collège Notre-Dame de Hull ont tenu leur deuxième conventum annuel dimanche. Ou a profité de cette occasion pour remettre la décoration de l'Ordre du mérite scolaire à trois professeurs de cette institution. Les frères Régis-Xavier, âgé de 71 ans, qui se dévoue à l'enseignement depuis cinquante ans; Secondien, âgé de 77 ans, professeur depuis 55 ans et Neil, âgé de 65 ans, professeur depuis 48 ans. La réunion de l'Amicale était sous la présidence de M. Raoul Déziel.

La distribution des décorations de l'Ordre du mérite scolaire a été faite par M. J.-C. Miller, de Québec.

La Turquie se désintéresse des événements dans l'Inde

(Presse Associée française, service spécial à la "Presse".)

Angora, 10. — L'opinion turque paraît se désintéresser des événements de l'Inde et de la résistance opposée aux autorités anglaises, alors que, dans les troubles précédents, elle avait, au contraire, pris violemment partie pour les rebelles.

La raison de cette attitude se trouve dans les rapports meilleurs actuellement existant entre Londres et Angora, et aussi dans le fait que les tendances de Gandhi vers la régression de la civilisation s'opposent nettement à la politique préconisée par Mustapha Kémal pacha, qui désire que la Turquie se place au même rang que les grandes puissances occidentales.

Curé qui a été fêté

(Du correspondant de la PRESSE)

Saint-Scholastique, 10. — Les élèves de notre couvent ont fêté M. l'abbé Boisseau, curé de la paroisse. Une jolie manifestation lui a été faite à cette occasion.

Feu Mlle L. Héroux

(Du correspondant de la PRESSE)



Feu Mlle L. HEROUX.

Deschaillons. — Les funérailles de Mlle Lucienne Héroux ont eu lieu au milieu d'une assistance considérable de parents et d'amis. La levée du corps fut faite à la maison mortuaire par M. l'abbé Ph.-A. Chabot, vicaire et directeur de la Congrégation des Enfants de Marie, dont la défunte faisait partie. M. le curé Maurais chanta le service. Touchait l'orgue, Mme E. Saint-Onge. Les solistes étaient MM. Oscar Beaudet, Trois-Rivières, Alex. Beaudet, Alph. Marcoux, A. Beaudet. Portait la croix, M. Armand Carette. Les porteurs étaient: MM. Emilien et Elphège Héroux, Ph. Houde et Jean-P. Pitre. Portaient les coins du poêle, Mlles Anne Pérusse, A. Leboeuf, Antoinette Durand et Angèle Leboeuf. Mlles M.-Ange Normandeau, Rita Carette et Claire Parent portaient les fleurs.

Conduisaient le deuil: M. Victor Héroux, père de la défunte, ses frères, Alexandre, Lauréat, de Woonsocket, Wilfrid, sa soeur, Marthe, de Deschaillons, son beau-frère et sa soeur, M. et Mme Arth. Saint-Onge, son neveu, M. Gérald Héroux, ses oncles et tantes, MM. et Mmes Joseph Beaudet, de Shawinigan, Thos. Héroux, de Deschaillons, ses cousins, MM. Oscar Beaudet, de Cap-de-la-Madeleine, Emilien, Alphonse, Elphège et Albert Héroux, ses cousines, Mmes Ph. Houde, Saint-Pierre, J.-B. Houde, Ulderic Paris, L. Lauzé, Mlles Lucienne Beaudet, de Trois-Rivières, J.-Berthe Beaudet, Françoise Lauzé.

Dans le cortège, on remarquait: MM. et Mmes Victorien DesRoberts, Edouard Desrochers, Mlles Albertine et Eva Desrochers, de Trois-Rivières, M. Ph. Beaudet, de Fortierville, M. et Mme Victor Paris, de Lotbinière, MM. Joseph Martel et Conrad Beaudet, de Québec, Lucien et Nazaire Beaudet, de Sainte-Emélie, Zéphirin Carette, Alex. Hébert, Victor Paris, Ed. Beaudet, M.D., R. Soucy, Jos. Normandeau, Jos. Rabel, Rod. Normandeau, Z. Saint-Onge, Z. Séguigny, Lucien Côté, Eloi Chandonnet, de Port City, Ont., Bernard Chandonnet, Mathias Jacques, Evang. Paris, de Parisville, L. Potvin, J. Chrétien, Jeffrey Gagné, Hervé Charland, une délégation de la Congrégation de la Sainte-Vierge dont la défunte était présidente, et de la Société des Artisans Canadiens-Français, etc.

Offrandes de messes: MM. Alex. et L. Héroux, Mlles Albertine Desroberts, Trois-Rivières, Odilon Chandonnet et J.-Berthe Beaudet, Deschaillons, MM. Emile Normandeau, Québec, la maison Normandeau et Carette, MM. R. Soucy, Alph. Chandonnet, Uld. Paris, Deschaillons, Urbain Nolin, Trois-Rivières, Geo.-H. Jacques, Montréal, F.-X. Lesieur.

De nombreux bouquets spirituels et autres témoignages de sympathie ont aussi été reçus.

La défunte laisse son père et sa mère, M. et Mme Victor Héroux, trois soeurs, Mme S.-Onge, soeur Alma, Lilianne, des soeurs de la Charité de Québec, et Marthe, trois frères, Alexandre et Lauréat, de Woonsocket, R.I., et Wilfrid, de Deschaillons, plusieurs neveux et nièces.

Jeune homme victime d'un accident d'auto

(Du correspondant de la PRESSE)

Ottawa, 10.—Sur la route Sainte-Rose de Lima-Gatineau-Mills, un automobile dérapa, jeta huit pieux par terre et alla tomber dans un ravin de trente pieds de profondeur. Un des occupants, M. Lauriault Lanthier, 18 ans, de Côteville, Qué., a été transporté à l'hôpital du Sacré-Coeur. Son état est critique. Les autres occupants ont été légèrement blessés, ce sont: Aldéric Diotte, de Rockland, qui conduisait l'auto; René Lorrain, N. Lalonde et A. Lacroix, tous de Gatineau-Mills. L'accident s'est produit à deux heures, dans la nuit de dimanche.

Un homme tronçonné par une scie mécanique

(Spécial à la "Presse")

Estcourt, 10. — Un accident s'est produit à Escourt à la scierie de MM. Beaupré & Duret. Un homme, M. J.-Bte Morneau dont la famille demeurait à Macamik, Abitibi, ajustait la grande scie qui s'est mise en mouvement, le coupant en deux à partir de l'épaule droite jusqu'au milieu de la cuisse gauche, de sorte qu'on releva un tronçon de cadavre de chaque côté de la scie. La malheureuse victime avait oublié d'appliquer les freins de la machine avant de commencer l'examen de la scie.

Feu Mme E.-M. Chapdelaine

(Du correspondant de la PRESSE)

S.-Justin. — Ces jours derniers, est décédée Mme E.-H. Chapdelaine. Ses funérailles ont eu lieu à S.-Justin. L'abbé Cloutier fit la levée du corps et chanta le service, assisté des abbés Monigrain et Lafontaine, comme diacre et sous-diacre. Les porteurs étaient MM. Pierre Baril, Charles Casaubon, F.-X. Lessard, Adélard Dupuis, Ferdinand Vermette, Joseph Laurent. La croix était portée par le Dr L.-T. Caron. La quête fut faite par Mmes Charles Provencher et Adélard Bastien. La chorale, sous la direction du notaire J.-E. Langlois, rendit la messe des morts de l'abbé Panneton. On remarquait dans le sanctuaire, l'abbé Dionis Gélinas, de Maskinongé.

Conduisaient le deuil, les enfants de la défunte et Mlle Charlotte Sheppard, M. et Mme François Dusseault, Mmes Georges Verville, V.-H. Dupont, J.-N. Legault, M. et Mme G.-L. Sheppard, MM. Albert Sheppard, Jean-Paul Chapdelaine, Marcel Verville.

Dans le cortège, on remarquait M. J. Lawrence, M. et Mme L.-T. Caron, Mme J.-A. Coutu, MM. Joseph Carufel, J.-A. Lemyre, N.P., J.-A. Barrette, N.P., J.-E Turgeon, W.-B. Lafrenière, Chs-Ed. Fortin, Mmes L.-G. Béland, Magloire Dumontier, Stanislas Gaboury, Mlles Clara Paquette, Thérèse Caron, B. Dussault, A. et E. Coutu, MM. Adélard Morin, Léopold Casaubon, Mme L. Casaubon, M. et Mme Philias Gagnon, Mlle Laurette Gagnon, M. Armand Gagnon, Mme Norbert Ladouceur, Mlle Délima Saint-Antoine, M. Henri Casaubon, Mme Ls Giguère, M. et Mme Adélard Deslaides, Mmes F.-X. Lessard, Pierre Casaubon, M. Ovide Casaubon, Mmes Adélard Dupuis, J.-A. Vouligny, M. et Mme Charles Lemyre, Mlles Léona et Irène Casaubon, M. Jos. Vertefeuille, Mme Ferdinand Vermette, Mlles Béatrice Vermette, Cécile Morin, Mme Jos. Laurent, Mlle Eva Laurent, M. et Mme Arthur Lafrenière, MM. Alfred Gagnon, François Gagnon, L. Lafrenière, Adélodat Lafrenière, M. et Mme Cyrila Duchesny, M. A. Morin, M. et Mme Paul Baril, Mmes W.-H. Gagné, Eugène Lebeau, A. Dupuis, Jos. Masson, M. et Mme Joseph Paquin, Mlle Régina Alary, Mme Irénée Clément, etc.

La défunte laisse quatre enfants: Armand, Berthe, Alice, Auguste, une soeur, Mlle Charlotte Sheppard, de Sainte-Agathe-des-Monts, et plusieurs autres parents.

Offrandes de fleurs: M. Marcel Verville, de Montréal.

Offrandes de messes: le R. P. Bernardin-Marie, o.f.m., les employés du bureau des examinateurs électriciens de Montréal, M. et Mme E.-O. Payette, MM. Clovis Charlebaire, Dr C.-J. Coulombe et sa famille, le notaire et Mme J.-B. Langlois, le notaire et Mme J.-N. Legault, le Dr L.-T. Caron et sa famille, MM. et Mmes G.-L. Sheppard, Mme V.-H. Dupont, Mlle Adrienne Dupont.

Bouquets spirituels: le R. P. Bernardin-Marie, o.f.m., Mlle Charlotte Sheppard, de Sainte-Agathe-des-Monts, M. Albert Sheppard, M. et Mme Henri Manseau, Mmes J.-B. Chevrier, Flora Lawrence, de Winooski, Vt., Georges Verville, de Montréal, M. et Mme François Dusseault, de S.-Grégoire, les Filles de Jésus, la famille Arthur Carufel, Mlle Hermine Lebeau, la famille Adélard Deshales, Mme Norbert Ladouceur, Mlle Délima Saint-Antoine, de S.-Justin, M. et Mme Antonio Rinfret, de Shawinigan Falls.

Feu Aldéric Lefebvre

Ces jours derniers ont eu lieu à l'église Saint-Zotique de Montréal, les funérailles de M. Aldéric Lefebvre, décédé à l'âge de 52 ans. Le défunt était membre de la ligue du Sacré-Coeur.

Le service a été chanté par son neveu M. l'abbé Lionel Deguire, assisté de l'abbé Potvin comme diacre et l'abbé Signori, auxiliaire, comme sous-diacre. La chorale de la paroisse a exécuté la messe de Pérosi.

Le défunt laisse son épouse née (Amarylis) Deguire, cinq frères, Baptiste, Alfred, Arthur, Emery et Charlie; trois soeurs, dame veuve J.-B. Lemieux (Délima), Mme Andreas Léger (Exida), dame veuve Alfred Lanthier (Anna); ses beaux-frères, Andréas Léger, Dr Elz. Deguire, Philippe Deguire, Emmanuel Deguire, J.-Bte Denis Joanes, Perraton, Xavier Vincent et Ephrem Legros. Il laisse de plus plusieurs neveux et nièces.

Les funérailles de Mme Pierre Dupuis

Feu Mme P. DUPUIS

Ces jours derniers ont eu lieu à l'église Notre-Dame des Sept Douleurs de Verdun, les funérailles de Mme Pierre Dupuis, née Délina Leforj, décédée à l'âge de soixante-deux ans et sept mois.

La levée du corps fut faite par Mgr J.-A. Richard, P.D., V.F., et le service fut chanté par M. l'abbé Joseph Vendette, accompagné de MM. les abbés Lionel Martel et Augustin Lemay comme diacre et sous-diacre. La défunte laisse dans le deuil son époux, Pierre Dupuis, son fils, M. Emile Dupuis, sa fille adoptive, Simonne Lefort; quatre frères, MM. Adélard, Adrien, Alexis, Joseph Lefort; deux petits-fils, Jean-Jacques et Raymond Dupuis.

Les porteuses étaient Mmes J.-D. Vidal, L.-A. Groulx, Omer Perrault, J.-B. Daoust, Alexandre Martin, William Lavoie, toutes Dames de Sainte-Anne.

Le deuil était conduit par M. Emile Dupuis, fils de la défunte, et Jean-Jacques Dupuis, son petit-fils.

Dans le cortège on remarquait MM. Adélard, Adrien, Alexis et Joseph Lefort, frères de la défunte; MM. Domina Dupuis et Joseph Dupuis, ses beaux-frères: MM. Alex. Fortier, Hormisdas Fortier, Narcisse Fortier, Ovide Dupuis, Achille Dupuis, Barthelémy Boyer, Alphonse Boyer, M. Oscar Chatel, C. Vocel, A. Toupin, O. Demontigny, J.-B. Daoust, Omer Lambert, R. Venditti, Florimond Lalonde, Pierre Panneton, M. Panneton, notaire, Oscar Deguise, Omer Lefebvre, E. Lachance, I. Gloutney, L. Lachapelle, J.-D. Vidal, Ulric Caron, J.-P. Vidal, Arthur Robillard, Dr Philippe Demers, Laurent Juneau, Armand Despatis, E.-H. Beaulieu, John Cregan, J.-L. Lalonde, Jean-Omer Lefort, Roland Grandchamps, Louis Laplante.

Dans l'assistance on remarquait Mlle Simonne Lefort, Mme Emile Dupuis, Mlles Aldéa Lefort, M. Raymond Dupuis, Mlle Irène Lefort, Olivette Lefort, Mmes F. Lefort, A. Lefort, Alexis Lefort, Mme Joseph Lefort et sa famille, Mme R. Grandchamps, A. Laplante, A. Toupin, J. Toupin, Mme Omer Lefebvre et sa famille, Mme Richard Laplante, Mlle E. L'Ecuyer, Mme Joseph Dupuis, Mlle Narcisse Fortier, Mme Oscar Deguire, Mme F.-J. Daignault, Mme Armand Despatis et un grand nombre de parents et d'amis.

Offrandes de messes: M. l'abbé Wilfrid Martineau, M. et Mme J.-A. Gagnon, les Chevaliers de Colomb, conseil 1751, de Verdun, M. et Mme Omer Lefebvre, Mlle Emma L'Ecuyer.

Bouquets spirituels: Familles Ulric Caron, Mme B. Caron, Mlle G. Caron, Mlle Marcel Chabot, Juliette Dionne, M. et Mme B. Foucrault, M. et Mme A. Villemaire, la famille J.-A. Toupin, Jeanne Beauregard, M. et Mme C.-O. Lambert, M. et Mme R. Grandchamps, M. et Mme Albert Beauregard, Mmes Dupuis et Letourneau, M. et Mme Maxime Chalifoux, M. et Mme Cyrille Contant, M. et Mme A. Despatis, Mme Zénon Martineau, Mme Arthur Blouin.

Offrandes de fleurs: MM. Jean-Jacques et Raymond Dupuis, Simonne Lefort, Aldéa Lefort, Oscar Deguise, Mme F.-J. Daignault, MM. Rocco Venditti, Florimond Lalonde, H.-A. Hansen, famille Panneton, M. P. Voisard, Mlle B. Beaulne, M. Lucien Genest, Mlle Gertrude Genest.

Nouveaux conseillers

(Du correspondant de la PRESSE)

Bromptonville, 10. — Nous avons eu une élection municipale pour remplacer les cinq conseillers qui ont démissionné. Ont été élus: MM. Henri Gagnon, Joseph Blouin, Thomas Boucher, Emile Bourgault et Eugène Meunier, par acclamation.

Nommé commandeur de l'ordre du S.-Sépulcre

(Du correspondant de la PRESSE).

Québec, 10. — Le titre de commandeur de l'Ordre Equestre et Militaire du Saint-Sépulcre vient d'être accordé par Mgr Barlassina, patriarche de Jérusalem, à M. J.-Eug. Corriveau, consul de la république Argentine à Québec. M. Corriveau est titulaire de plusieurs autres décorations.

Assemblée à Verdun

Ce soir, à 8 heures, aura lieu, salle du collège de la rue Galt, à Verdun, une assemblée des propriétaires et locataires de Verdun, au cours de laquelle on traitera la question des élections à la commission scolaire de Verdun. Tous les membres de l'Association des propriétaires et des locataires de Verdun sont instamment priés d'y assister.

MONSIEUR CHOSE — QUAND ÇA NE MARCHE PAS



L'Argent ne pourrait faire ce qu'a fait le son pur

"J'ai constaté que le SON PUR était ce que la nature réclamait pour soulager mes maux."

Cette étonnante déclaration d'un vétéran intéressera tous ceux qui souffrent de constipation. Elle est extraite de la lettre qui suit:

"Quand je fus licencié, après la Grande Guerre, je souffrais du mal de coeur et d'estomac. Je dépensai mes économies de $1500 et de nouvelles sommes en remèdes et opérations, sans obtenir de soulagement à ma constipation.

"Je demandai à ma femme de me procurer des aliments légers pour mon déjeuner. Elle m'apporta une boîte de SON PUR de Kellogg. J'en mangeai au déjeuner, au dîner et au souper à peu près une soucoupe avec du lait. J'ai continué ce régime pendant un mois, cessant de prendre des remèdes. Je travaille de 9 à 12 heures par jour et j'ai bon appétit. J'ai engraissé et me porte maintenant bien." — George-C. O'Connell. (adresse sur demande).

Débarrassez votre organisme des poisons de la constipation. Des milliers ont recouvré leur vigueur et leur énergie et se sont délivrés de la constipation en mangeant du SON PUR de Kellogg.

Mangez-en deux cuillerées à soupe par jour — dans les cas chroniques à chaque repas. Le soulagement est assuré. Le SON PUR est tout du son. Son efficacité est absolue — les médecins le recommandent. Vous arrive prêt à manger, avec du lait ou de la crème. S'emploie aussi dans la cuisine — voyez les recettes sur le paquet. Fabriqué par Kellogg, à London, Ontario. Dans toutes les épiceries. Servi dans les grands hôtels et restaurants, ainsi que dans les wagons-buffets.

SON PUR

Kellogg's

Texture et saveur améliorées.

Tarifs d'Abonnement

Au Canada

EDITION QUOTIDIENNE
$6.00 par année
$3.00 pour six mois
$1.50 pour trois mois

EDITION DU SAMEDI
(AVEC ROTOGRAVURE)
$3.00 par année
$1.50 pour six mois

EDITION HEBDOMADAIRE
(JEUDI)
$1.50 par année
75c pour six mois

L'abonnement est strictement payable à l'avance.

La Presse
MONTREAL



Sloan's Liniment

ABONNEMENTS DE VACANCES

TARIF

1 semaine	$0.15
2 semaines	0.30
3 semaines	0.40
1 mois	0.50
2 mois	1.00
3 mois	1.50

La "Presse" est, par excellence, le compagnon des vacances, comme elle est celui du foyer. Elle est sans égale parmi les quotidiens français du monde tant par la perfection de son information que par la qualité et la quantité de ses nouvelles et réclames. L'abonnement est payable d'avance. Dès le lendemain du jour où vous en aurez acquitté le prix, vous recevrez votre journal.

177-n



qui vous procure plaisir et détente matin, midi et soir.

La Dixie est l'amie véritable du fumeur— fraîche, douce, odorante— produit de Virginie dans la meilleure des conditions— elle possède cette saveur naturelle et douce de la Virginie qui captiva sir Walter Raleigh et qui reste encore la favorite des fumeurs exigeants.

Ceux qui fument par plaisir trouvent que les cigarettes Dixie donnent satisfaction—qu'elles comblent ce désir d'une cigarette parfaite, que l'on puisse fumer en toute jouissance pendant la succession des mois.

DIXIE

La CIGARETTE SUPÉRIEURE

Un botaniste distingué à l'Université

M. M.-P. Porsild, directeur de la station danoise du Groenland, visite le F. Victorin.

PROMESSE D'UN DON

Le Laborartoire de botanique de l'Université de Montréal a eu l'honneur de recevoir ces jours derniers la visite de M. Morten-P. Porsild, botaniste danois très distingué qui demeure depuis de nombreuses années à Disko, Groenland, à titre de directeur de la Station danoise de Biologie arctique.

Le R. F. Marie-Victorien, chef du Laboratoire de botanique, a reçu M. Porsild, avec qui il correspondait depuis plusieurs années, mais qu'il n'avait jamais eu l'occasion de rencontrer, et l'a interrogé sur plusieurs points intéressant la distribution géographique de certaines plantes arctiques qui se trouvent jusqu'autour du golfe Saint-Laurent.

M. Porsild a ensuite parlé de l'organisation de la Station biologique qu'il dirige, et qui est située sur la côte ouest du Groenland, dans l'île de Disko, à 70o de latitude nord. Cette station est équipée pour recevoir les savants de toutes catégories qui désirent faire un stage prolongé à cet endroit: biologistes, géologues, linguistes, folkloristes, etc. Elle possède une bibliothèque remarquable qui permet aux savants de passage de travailler sur place aux questions qui les intéressent sans transporter avec eux les grands ouvrages fondamentaux dont ils peuvent avoir besoin.

Collection du Groenland

La visite de M. Porsild à l'Université de Montréal avait surtout pour but d'annoncer l'envoi à cette institution d'une collection très complète des plantes du Groenland occidental. M. Porsild tient à placer les quelques collections disponibles dans les centres d'étude et de recherche botaniques où l'on s'occupe des flores subarctique et arctique. Etant donnés les travaux déjà publiés sur cette question par le Laboratoire de botanique de l'Université de Montréal, M. Porsild estime que ces matériaux doivent être placés dans cette institution plutôt qu'ailleurs.

Le distingué visiteur rappelle ensuite que c'est à Disko que le professeur Seward, le célèbre paléobotaniste de Cambridge (Angleterre), a fait ces dernières années ses remarquables études sur la flore du crétacé, qui indiquent que le Groenland jouissait à cette époque reculée d'un climat tropical ou subtropical, avec flore de platanes, de sequoias, de ginkgo et de gleichenia.

On sait qu'aujourd'hui la végétation du Groenland est essentiellement arctique et n'occupe qu'une étroite bande le long de la côte, le reste de l'île (qui mesure 1700 milles de longueur par 600 milles de largeur) étant recouvert d'une énorme couche de glace, d'épaisseur indéterminée, et s'élevant au milieu jusqu'à une altitude de 9000 pieds.

Le R. F. Marie-Victorin a profité de la visite de M. Porsild pour mettre sous les yeux de ce distingué botaniste toute une série de spécimens de l'épervière du Groenland provenant de l'île d'Anticosti. M. Porsild, après un minutieux examen, a confirmé cette identification, qui établit un rapport encore mal expliqué entre la flore du Groenland et celle de la grande île du golfe Saint-Laurent.

M. Porsild a trois fils, dont deux sont botanistes. L'un de ces derniers est actuellement dans la région du fleuve Mackenzie, pour étudier les possibilités d'établissement de troupeaux de rennes dans cette région. M. Porsild s'embarquera en juillet à Sydney, à bord du "Beothic", pour retourner directement à Disko.

Ancien gouverneur décédé

Londres, 10—Sir William-Lamond Allardyce, gouverneur général de Terre-Neuve, de 1922 à 1928, est décédé hier, à l'âge de 69 ans.

NOUVELLES OUVRIERES

Le club ouvrier Rosemont en faveur des travaux municipaux faits à la journée.

Une fête champêtre

Le club ouvrier de Rosemont s'est prononcé en faveur des travaux municipaux faits à la journée, à son assemblée, hier soir, en sa salle des réunions, 2607 Masson.

La séance était présidée par M. J.-A. Bertrand, président de ce club, assisté de MM. J.-A.-L. Bourdon, trésorier, F.-X. Saint-Denis, directeur et secrétaire-archiviste protem. Etaient aussi présents: MM. Eugène Aubut, A. Lauzon, J. Lamontagne, directeurs, L.-O.-W De-Repentigny, agent d'affaires et Adrien Séguin, ex-correspondant. M. Achille Langlois, agent de liaison du club ouvrier Montcalm, occupait un siège d'honneur aux côtés du président.

Le question des travaux municipaux à la journée a été soulevée par M. R. Venne, membre du club, qui exposa que la ville de Montréal, avec son outillage considérable, pourrait faire exécuter ses travaux à meilleur marché et avec de meilleures garanties de durée et de solidité qu'en les confiant à des entrepreneurs qui les font au contrat.

M. Venne exposa ensuite qu'actuellement, des travaux pour une somme de plus de $800,000 sont accordés pratiquement au même entrepreneur, et que ces travaux ne sont pas encore commencés, au grand détriment des intérêts des sans-travail. Il fit remarquer, de plus, que les entrepreneurs emploient les hommes qu'ils veulent, et surtout des étrangres. Avec les travaux municipaux à la journée, les travaux commenceraient plus vite, dit M. Venne, et les contribuables, payant taxes à la ville, seraient les premiers employés à ces travaux."

Après discussion, le club a endossé ce point de vue, et une résolution a été passée, demandant au comité exécutif municipal de s'intéresser à cette question, de manière à voir à amender la charte, pour que la ville soit autorisée à s'adjuger au moins 50 pour cent de ses travaux, au prix du plus bas soumissionnaire et à faire exécuter ces travaux à la journée, sous contrat.

Autres activités

Le club ouvrier Rosemont a discuté longuement la question d'imposer une taxe municipale sur "toutes personnes résidant en dehors des limites de Montréal, et venant travailler dans la ville." Il a été révélé que plusieurs ouvriers qui résident à Montréal sont allés à Ottawa et à Beauharnois, jour y chercher de l'ouvrage, mais qu'on leur a demandé de payer $10 pour avoir le droit d'y travailler. Or, ces ouvriers sont revenus à Montréal, n'ayant pas d'argent pour payer ces taxes imposées par les municipalités. Le club, devant ces faits, a décidé d'appeler l'attention du comité exécutif municipal sur ces faits, et, sur la proposition de M. J.-A. Lamarche, a suggéré d'user de représailles, c'est-à-dire d'imposer une taxe sur toutes personnes résidant en dehors de la ville, et qui viennent travailler à Montréal.

Le club a aussi endossé la proposition de son trésorier, M. J.-A.-L. Bourdon, appelant l'attention des autorités municipales, et de celles du bureau d'hygiène sur les conditions dans lesquelles les cirques ambulants viennent s'établir en notre ville; d'abord ils violent la loi du dimanche, en montant leurs tentes, ce jour-là, et les conditions dans lesquelles ils vendent les aliments sur le terrain, ne sont pas des plus hygiéniques.

Deuil et sympathies

La résolution suivante a été adoptée: proposé par M. J.-A.-L. Bourdon, secondé par M. B.Cartier, qu'un vote de sympathie soit pris à l'adresse de M. J.-A.Pelletier, membre de ce club, à l'occasion de la mort de son beau-frère, M. Albert Long, et que ce vote soit pris debout." Copie de cette résolution a été communiquée à la famille en deuil, et à la "Presse" pour publication.

Fête à l'horizon

Le club ouvrier Rosemont a décidé d'organiser une grande fête champêtre vers la fin de juillet, sous le patronage et les auspices de notre journal. Le programme de cette fête comprendra des jeux populaires, concerts, musiques, courses, etc. Le comité exécutif a été chargé de voir à l'organisation de cette fête, qui sera, pour le club, une innovation.

A l'issue de l'assemblée, M. Achille Langlois adressa de chaleureuses félicitations aux membres et officiers du club Rosemont, pour ses belles et fructueuses activités.

Le président M. J.-A. Bertrand fit un appel pressant à tous les membres de travailler ferme au recrutement des nouveaux membres. Actuellement le club compte 223 membres bien en règle, mais, dit-il, avec la population de notre quartier, nous devons compter sur au moins 500 membres. Il demanda aux membres de se tenir unis, et de pratiquer la bonne entente et la concorde, qui sont la véritable source de la prospérité et du bonheur pour les sociétés comme pour les peuples.

Le club ouvrier de Rosemont s'est ensuite mis en vacances pour trois mois. La prochaine assemblée est fixée au 2e lundi de septembre. Durant ce temps, le comité exécutif siègera, de temps en temps, pour expédier les affaires de routine.

Club ouvrier Dorion

Une très intéressante assemblée a été tenue par le club ouvrier Dorion, hier soir, en sa salle au No 5145 Brébeuf, sous la présidence de M. J.-A. Francoeur, président, assisté de M. J.-D. Perrault, secrétaire. Le comité du concert boucane, par M. J.-F. Gareau, secrétaire, a fait un rapport des plus satisfaisants de la dernière fête. Des remerciements ont été votés au journaux pour leur publicité. Par un vote unanime, les membres ont décidé de prier le comité exécutif de garder dans leurs fonctions les vieux employés de la ville, au département de l'incinération en particulier. On a aussi décidé de prier l'échevin Savignac de faire des instances pour que les ouvriers du quartier S.-Denis aient la préférence aux travaux qui sont actuellement faits sur le parc Laurier.

Le club ouvrier Dorion a voté des félicitations à l'hon. M. Francoeur, frère du président de ce club, pour sa nomination comme ministre du travail et des travaux public, dans le gouvernement de Québec.

Le club s'est ensuite déclaré en vacances pour trois mois. La prochaine assemblée aura lieu le 8 septembre. A cette occasion, un grand tirage sera organisé, et le comité chargé de préparer cette fête est composé de M. J.-A. Francoeur, G. Gagnon, I. Brien, A. Boucher et J.-F. Gareau.

Poseurs de lattes

La réorganisation du syndicat catholique des poseurs de lattes en bois se continue avec succès. Déjà près de la moitié des hommes du métier se sont rapportés au syndicat, au cours des assemblées du mardi. Il y aura ce soir, encore, une assemblée de haute importance, à la salle des syndicats catholiques, 1231 DeMontigny est.

Contrairement à ce qui s'est fait dans le passé, le syndicat des latteurs ne verra pas à fixer les taux des patrons-latteurs. Il se préoccupera exclusivement de fixer le taux du posage au mille lattes pour les ouvriers. Les patrons-latteurs prendront ensuite une commission sur le salaire payé.

Le syndicat a préparé également des contrats de travail qui seront signés par les patrons; on donnera lecture de ce contrat avant de le faire signer. Ses dispositions sont pratiquement les mêmes.

A sa dernière assemblée, le syndicat a aussi décidé d'ouvrir un concours pour la durée d'un mois. Aucune taxe d'entrée n'est chargée. La somme de un dollar est requise pour le paiement de la contribution; ce versement comptera comme taxe d'entrée.

Les patrons-latteurs (jobbers) seront admis à titre de membres actifs dans le syndicat.

Tous les ouvriers latteurs sont priés d'assister à la réunion de ce soir, afin de hâter la mise en vigueur des nouveaux taux. Plus vite les contrats seront signés, plus vite les ouvriers toucheront le taux de la nouvelle échelle. Il y va donc de leur intérêt et tous les latteurs en bois sont priés d'aviser les confrères de chaque chantier d'assister à la réunion. Par ordre.

(Communiqué).

SYNDICAT DES PEINTRES

Le syndicat catholique des peintres se réunit ce soir, à la salle No 3, édifice des syndicats catholiques, 1231, Demontigny est. M. E. Ouellette, agent d'affaires, donnera son rapport sur les activités de la quinzaine; initiation des membres nouveaux. Tous les syndiqués sont cordialement priés d'assister.

SYNDICAT DU TRAMWAY

Le syndicat catholique des employés de tramway s'assemble ce soir, à la salle No 5, édifice des syndicats catholiques. Rapport de M. L.-V. Hurtubise, représentant syndical. Initiation des membres nouveaux; rapports des officiers et des délégués.

SYNDICATS DES FACTEURS

Ce soir, édifice des syndicats catholiques, assemblée du syndicat des facteurs.

ASSEMBLEES SYNDICALES

Pour demain soir:
Cordonniers syndiqués; monteurs, machinistes, treseers, cuir à semelle. Association des plâtriers. Association des marbriers.

AU QUARTIER S.-JEAN

L'association ouvrière du quartier S.-Jean tiendra son assemblée régulière, demain mercredi 11 juin, à 8 h. p.m. en la salle Sylvestre, 6597 S.-Dominique.

La note suivante nous est adressée par le secrétaire correspondant, M. Guenette, avec demande de la publier:

"M. A. Acoulan, secrétaire-correspondant, se trouvant surchargé d'ouvrage dans ses affaires personnelles, et ne pouvant accomplir sa charge d'une manière satisfaisante, a jugé à propos de demander à l'association d'accepter sa démission disant qu'il en resterait membre. Ayant accepté cette démission, il fut proposé et secondé à l'unanimité qu'un vote de remerciement lui soit donné pour son dévouement envers l'association.

Comme l'Association du quartier S.-Jean va toujours en progressant, ce qui donne un surplus d'ouvrage assez considérable à M. Alderic Plesu, à qui l'on avait confié la charge de secrétaire-trésorier et archiviste, ainsi que celle de secrétaire-correspondant, nous avons jugé à propos de le soulager de deux charges en nommant M. Alf. Valade, secrétaire archiviste, et M. Edouard Guénette, secrétaire correspondant, mais nous lui avons laissé la charge de trésorier.

CLUB OUVRIER LAFONTAINE

Un grand concert-boucane sera donné par le club ouvrier Lafontaine le vendredi, 26 juin, à 8 h. 30, dans la salle même du club, coin Berri et Roy. Ce concert sera sous la présidence d'honneur de M. l'échevin Gaston Demers. Il sera rehaussé par la présence de plusieurs personnages importants de l'Hôtel de Ville et autres invités d'honneur.

Un orchestre et des chanteurs de renom agrémenteront cette soirée et on rafraichissements, cigares, cigarettes, tabac et pipes de plâtre seront fournis gratuitement.

Le prix des billets est des plus populaires, (25 sous). On peut s'en procurer chez les officiers du club, et chez M. Louis Lecompte, 4519 Garnier. Téléphone FRontenac 2593. Dames et demoiselles seront des mieux accueillies à cette soirée.

CLUB POLITIQUE PREFONTAINE

Une très importante assemblée sera tenue, ce soir, à 8 h. par le club ouvrier politique Lafontaine, en la salle Duchesse, 2192 Darling, pour affaire très importante. Tous les membres et les citoyens y sont invités. Par ordre.

EMPLOYES DE TRAMWAYS

Assemblée régulière de la division No 790 de l'union internationale des employés de tramways, demain soir, à l'Assistance Publique. Des rapports intéressants seront soumis et discutés.

CLUB OUVRIER PAPINEAU

Le club ouvrier Papineau tiendra une très importante assemblée, ce soir, à 8 h. en la salle de l'Union Belge, rue Sainte-Catherine, près Dorion. Tous les membres et leurs amis y sont invités.

UNIONS INTERNATIONALES

Assemblées pour ce soir, 2e mardi du mois:

—Conseil des métiers alliés de l'imprimerie, au No 7 Craig est.

—Ferblantiers couvreurs, local No 116, au Temple du Travail, 1261 Saint-Dominique.

—Peintres, local No 359, au No 1231 Sainte-Catherine est.

—Mouleurs, local No 21, au No 1251 Sainte-Catherine est.

—Casquettiers, local No 35, au No 468 Saint-Jacques ouest.

—Travailleurs sur cuivre, local No 785, à la salle Lavoie, 1585 Ontario est.

La Mode Masculine



Si vous aimez dormir... royalement, vous adorerez ces nouveaux pyjamas ayant une couronne brodée sur la poche de poitrine de la veste... vous n'avez même nullement besoin d'appartenir à aucune famille de sang royal pour ce faire. Tout ce dont vous avez besoin c'est pas mal d'argent à dépenser, car ces vêtements de nuit sont des plus chers. Une des caractéristiques de ces pyjamas, est que la veste ne comporte pas de boutons du tout et que le col a la forme de celui des uniformes de marins. Le tissu employé est du pongée rayé de deux couleurs, les couronnes étant assorties en couleur avec le fond. Les couleurs les plus en vogue sont: bleu, vert, marron et saumon.

Une belle harmonie de couleurs pour vêtements de sport: veste verte foncée, pantalons de flanelle beige, chemise de soie crème, cravate de foulard vert à dessins crème et beige, chapeau de paille Panama, et chaussures marron et blanc.

Prisonnier transféré

(Du correspondant de la PRESSE)

Sherbrooke, 10. — Antonio Poliquin, qui attendait dans la prison locale son procès au prochain terme des Assises, pour le meurtre de sa femme, Carmela Cominero, a été de nouveau transféré à la prison de Montréal, à la suite d'ordres reçus du procureur général. Le shérif Therrien dit qu'il n'était plus possible de garder Poliquin à la prison de Sherbrooke.



UNE TRAVERSÉE OCÉANIQUE TOUJOURS AGRÉABLE!

Peu importe la classe que vous choisirez pour traverser en Europe — Première, Cabine, Troisième Touriste ou Troisième—votre voyage sera agréable et confortable si vous choisissez un paquebot du Pacifique Canadien faisant le service entre Montréal, Québec et l'Europe. Réservez immédiatement votre passage sur un des somptueux "Empresses" blancs, un luxueux "Duchess" ou l'un des toujours populaires paquebots des types "Mont" et "M".

Prix du passage aller et retour en Troisième Touriste, à partir de $185.00. Aller et retour en Troisième, $155.00.

Demandez des imprimés à votre agent local

Bureau des billets de bateaux de la gare Windsor — Bureau des billets de l'ouest de la ville, rues Ste-Catherine et Metcalfe, MArquette 6262, ou D.-R. Kennedy, agent général, 201 rue St-Jacques ouest, Montréal. PLateau 2281.

EXCURSIONS À FORFAIT EN EUROPE
EXCURSIONS PLUS NOMBREUSES, PLUS INTÉRESSANTES, CONVENANT À TOUTES LES BOURSES.

Services Maritimes du Pacifique Canadien

"Ayez toujours des chèques de voyages des Messageries du Pacifique Canadien . . . Négociables partout."

153F



Un Bébé Qui Dort bien est toujours Gai et Vigoureux

Le Sirop d'Anis Gauvin assurera à votre bébé un sommeil naturel et réparateur. Ce Sirop soulage les coliques, élimine les fermentations intestinales et aide au travail de la dentition.

Le Sirop d'Anis Gauvin ne contient aucun narcotique de sorte que vous pouvez le donner même aux enfants naissants.

Le calmant qui entre dans la préparation du Sirop d'Anis Gauvin est absolument inoffensif et cependant des plus efficace. C'est à ce double avantage que ce sirop doit sa grande renommée.

Employé avec succès par les mères canadiennes depuis au delà de 30 ans.

En vente partout: 30 cts la bouteille.

J. A. E. GAUVIN, *Pharmacien-Chimiste*, MONTREAL
1851, STE-CATHERINE EST — MONTREAL

SIROP D'ANIS GAUVIN *Pour les Enfants*



A Travers le CANADA par les Montagnes Rocheuses avec l'Excursion de l'UNIVERSITÉ DE MONTRÉAL

du 5 au 26 juillet

Sixième Voyage Annuel

Train spécial de luxe du Pacifique Canadien

Direction personnelle de

M. VICTOR DORÉ

Professeur à l'Ecole des Sciences Sociale, Economiques et Politique de l'Université de Montréal, et Président de la Commission des Ecoles Catholiques de Montréal.

$365.00 tous frais compris

LES GRANDS LACS
L'OUEST CANADIEN
BANFF - LAC LOUISE
VANCOUVER - VICTORIA

Pour renseignements complets, s'adresser à l'Université de Montréal, No. 1255, rue St-Denis, Montréal - à M. Victor Doré, directeur du voyage, Casier Postal 478, Montréal, ou aux agents du

Pacifique Canadien



vers l'Ouest par les LACS

La gaieté du bord ensoleillera votre voyage vers l'Ouest.

Promenades spacieuses, flots sautillants, brises rafraichissantes, danse, gaieté de la vie à bord d'un grand navire — faites de tout cela l'agrément de votre prochain voyage dans l'Ouest. Passez par les Grands Lacs. Prenez le Canadien National pour Sarnia, de là les somptueux "Noronic", "Hamonic" ou "Huronic" pour Port Arthur et Fort William d'où le Canadien National vous conduira au terme de votre voyage. En route de Port Arthur vous pouvez vous arrêter à Minaki, gracieuse retraite au sein d'un paradis naturel parsemé de lacs et parfumé de l'odeur des pins. Le prix du passage par les Grands Lacs est le même que par chemin de fer tout droit.

Renseignements au Bureau des Billets en Ville, 384 rue Saint-Jacques, MArquette 4731.

CANADIEN NATIONAL

Le Plus Grand Chemin de Fer de l'Amérique

838

À New-York à bord d'un grand transatlantique

La croisière de l'an dernier, à bord du "CALGARIC", fut un immense succès: 650 excursionnistes sont revenus enchantés



Trois voyages dans un Plus de 2000 milles

Retour à Montréal le soir du 12e jour.

A peu près $12. par jour

Un voyage unique, varié, par Chemin de fer, par Mer et la Rivière Hudson, et en autocar par une route pittoresque. Groupes limités à 75.

Départs de Montréal les 11, 18, 25 Juin, 9, 23 Juillet et 6 Août

Il serait difficile de tracer un itinéraire offrant autant de variétés et d'attraits et assurant autant de confort et de plaisir pour un prix aussi bas.

1. *Un voyage à Halifax et au pays d'Evangéline.*
2. *Deux jours en mer à bord d'un luxueux transatlantique, donnant l'illusion d'une traversée vers l'Europe. Cinq jours à New York et visite de la Métropole.*
3. *La Rivière Hudson jusqu'à Albany, retour à Montréal en autobus par une route intéressante ou en bateau par les lacs Georges et Champlain.*

Nous invitons avec instance les personnes qui nous ont fait part de leur intention de faire le voyage, et toutes celles que ce voyage intéresse à s'inscrire le plus tôt possible. Le nombre des voyageurs est limité à 75. Attention personnelle à chacun: installation de choix.

$150 seulement:

Comprenant tous les frais nécessaires.

Itinéraire

Départ de Montréal en chemin de fer, première classe, — char dortoir — pour Halifax. Installation à un bon hôtel. Visite et excursion d'une journée en automobiles à travers la Vallée d'Annapolis, — pays d'Evangéline, — jusqu'à Grand Pré et retour. Embarquement à bord du transatlantique pour New York. Installation à l'hôtel situé à proximité de la 5ième avenue, des théâtres et des grands magasins. Trois jours de visite et deux jours libres. Retour de jour par la Rivière Hudson jusqu'à Albany. Installation à l'hôtel. Retour à Montréal par char par une route des plus pittoresques, ou bien — retour par les lacs Georges et Champlain (moyennant, petit supplément) le soir du 12ième jour.

Pour renseignements complémentaires ou inscriptions, écrivez, téléphonez ou venez sans retard.

LAURENT TURCOTTE

Directeur du Service de langue française, 485 rue McGill, Montréal. Marq. 7761. ou tout agent autorisé. 365

White Star Line Service Canadien

Les Hommes d'Affaires *et les* Excursionnistes

. . . trouveront dans les nouveaux et superbes vapeurs des Canada Steamship Lines la fidélité aux horaires qui caractérise les grands express.

Les hommes d'affaires sont donc certains d'arriver à Québec de bonne heure le matin, avant l'ouverture des bureaux et après une nuit de sommeil réparateur. Leurs magnifiques cabines extérieures et leur cuisine soignée font de ces paquebots de véritables hôtels de luxe.

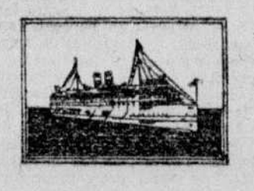
Départ quotidien du Quai Victoria à 6 hres 35 p.m., (H.N.). Arrivée à Quebec à 6 hres (H.N.) le lendemain matin.

Aller et retour, diner et couchette compris . . . $18

CANADA STEAMSHIP LINES

715 SQUARE VICTORIA, MONTREAL

LAncaster 0231



Hôtel Mont-Royal UPtown 7545

Hôtel Windsor UPtown 4740

Hôtel Queen's MArquette 8536

M153P

L'hon. M. Bennett se déclarant franchement Canadien...

SUITE DE LA PREMIERE PAGE

Le Saint-Laurent

M. Bennett est longuement applaudi, puis il continue son discours en parlant du Saint-Laurent.

"Pourquoi rien n'a-t-il été fait pour le développembent du Saint-Laurent, se demande-t-il? Pourquoi? Parce que c'était l'affaire du gouvernement et que celui-ci a préféré ne rien faire. Quand M. King viendra ici, demandez-lui donc s'il ne croit pas que le développement du Saint-Laurent serait extrêmement avantageux pour tout le pays? Et exigez une réponse précise

"La réponse qu'il essalera de vous donner, je la connais: le pouvoir avant le progrès. Combien de temps, Canadiens, endurerons-nous ceci? Je tiens à vous rappeler, mesdames et messieurs, que la question a été soulevée au Parlement depuis trois ans, sinon depuis quatre. Toute la responsabilité incombe au gouvernement. Celui-ci n'a rien fait à ce sujet et, pour me servir du langage du premier ministre lui-même, "les négociations continuent encore". Nous qui avons si peu de temps, vous qui avez si peu de temps pour réfléchir à autre chose qu'aux problèmes immédiats, pensez maintenant un moment à celui du développement du Saint-Laurent.

"Regardez ce fleuve immense qui transporte la moitié du commerce du monde; regardez les usines qui le jalonnent et le pouvoir électrique qu'on pourrait y développer; regardez les villes prospères construites sur ses rives. Vous avez dans cette province un fleuve dont les eaux ne sont pas harnachées et qui, produisant l'énergie électrique, en feraient un centre industriel très important, la plaçant au second rang des autres provinces.

La conférence économique

M. Bennett entretient beaucoup d'espoir au sujet de la conférence économique impériale qui sera tenue à Londres en septembre prochain, conférence qu'il dit avoir été le premier à suggérer. Passant, à ce propos, aux changements effectués en matière de préférence britannique, "quel droit avait le gouvernement, dit-il, d'agir prématurément et de façon irraisonnée, au risque de compromettre le succès de cette conférence où les représentants du Canada rencontreront ceux de toutes les autres parties de l'Empire?

M. Bennett est d'avis que le problème qui se pose devra être étudié en tenant compte du fait qu'aucun traité de ocmmerce avec l'Empire ne peut être fait sans qu'on sauvegarde les intérêts des ouvriers agricoles, industriels et autres du Canada. Mais, s'empresse-t-il d'ajouter, est-ce que le présent gouvernement a jamais pensé à cela? Les bonnes affaires, poursuit M. Bennett, sont celles qui comportent des bénéfices réciproques. Telle est la base sur laquelle transige tout hommes d'affaires sérieux.

Le chef du parti conservateur regrette que les intérêts canadiens aient été affectés par la politique fiscale de l'administration actuelle.

Longtemps avant l'ouverture proprement dite de l'assemblée, l'auditorium était rempli à son entière capacité par une foule on ne peut plus enthousiaste. En attendant l'arrivée de M. Bennett, une fanfare de vétérans de la grande guerre amusa l'assistance. Des millions de Canadiens entendirent M. Bennett, son discours ayant été radiodiffusé à travers tout le pays.

Une salle comble

Bien avant l'ouverture des portes de l'amphithéâtre, la foule commença à s'assembler et quand le chef de l'opposition entra, après l'arrivée de son train moins d'une heure avant le temps fixé pour la séance, M. Bennett reçut une bruyante ovation. L'auditorium était rempli jusqu'au faîte.

Le colonel F.-G. Taylor, chef de l'opposition provinciale, a présenté M. Bennett qui se leva au milieu d'un tonnerre d'applaudissements et ne put parler tant que les acclamations se répétèrent, reprenant avec une nouvelle vigueur au moment où elles semblaient à la veille de cesser.

"Je ne saurais jamais assez vous remercier pour être venus ici si nombreux, par un beau soir d'été, dit M. Bennett, pour nous entendre exposer quelques-uns des des problèmes de notre pays. Il est juste que ce soit d'abord à vous que je parle dans cette campagne électorale, à vous mes compatriotes canadiens de tout le pays, dans la ville historique de Winnipeg sur la même estrade où il y a trois ans j'avais l'insigne privilège de recevoir de mes compatriotes une tâche hérissée de difficultés et de travail, mais qui m'a apporté des grandes compensations.

C'est mon devoir de rendre hommage à ces savants à qui je dois de pouvoir parler ce soir à tous mes compatriotes, hommes et femmes, de toutes les parties du pays. Cette grande invention si utile qui me permet de parler à toutes les provinces du Canada est une des merveilles des créations de la science et je ne puis m'empêcher d'exprimer mon admiration pour cette extraordinaire merveille. J'espère que tous ceux qui sont avec moi entendront ma voix clairement et distinctement, surtout mon ami d'Englehart, qui m'a fait hier de si cordiales recommandations.

Maintenant, mesdames et messieurs, mon auditoire invisible, je suis revenu dans l'ouest pour discuter avec vous des questions qui intéressent cette partie comme toutes les autres parties du pays, et pour vous demander de nous aider à rendre plus efficace une politique qui, je le crois sincèrement, apportera à notre pays les bienfaits du bonheur et de la prospérité auxquels il a naturellement droit.

Je ne viens pas attaquer déloyalement et inutilement le gouvernement libéral et je ne vous demande pas de le condamner pour des malheurs dont il peut être innocent, je ne réclame pas votre appui parce que je le condamne pour des actions dont il est sûrement très coupable; je ne vous demande que de bien examiner en justice pour vous-mêmes ce que le gouvernement libéral a fait et ce qu'il promet de faire, puis ce que le parti conservateur a toujours désiré accomplir et qu'il exécutera maintenant avec votre aide; alors vous jugerez dans votre âme et conscience, dans lequel des deux repose la plus sûre perspective d'avenir pour le Canada.

Des promesses manquées

Je pourrais vous faire passer devant les yeux cette grosse masse inerte du gouvernement maintenant défunt, cette masse qui n'a jamais vu clair, dont les promesses n'ont été faites que pour n'être pas tenues, dont les actes législatifs mouraient étouffés par leur propre futilité, mais nos ennemis ne sont plus et je suis bien content que vous leur témoigniez la pitié qu'ils méritent.

Afin que vous puissiez juger avec justice, je vous demande maintenant de chercher avec moi ce qui dans le programme du gouvernement a pu durer pour le bienfait général du pays. M. W.-L. Mackenzie-King vous dira que lui et son parti sont choisis par la destinée pour vous manifester dans la réalité ses vues sur vous. Il vous a dit et vous redira sans doute que le bien-être du Canada est dû depuis dix ans à sa bienfaisante direction. Il vous assurera qu'un coup de sa baguette magique a fait surgir de nouvelles industries, ouvre de nouveaux marchés et dirige leurs produits vers nous et fait produire à leur pleine capacité les champs, les mines et les cours d'eau. Alors pourquoi a-t-il à faire face à des temps difficiles? Il maintiendra qu'il a décrété des saisons tranquilles pour prévenir la surproduction afin que la gent manufacturière sache sans faiblesse démontrer la force de notre industrie. Dans le rôle qu'il a assumé, il est aisé de tout promettre, mais en justice pour lui, je dois lui nier la toute-puissance.

Comme je l'ai déjà dit, je ne viens pas le condamner avec son parti pour ce dont il est innocent. Je lui pardonne les gels, la sécheresse de l'été et la rouille du blé.

Des reproches

Mais en justice pour vous, je dois nier qu'il a multiplié les fruits de vos travaux. Quand vous produisez votre grain et que vous vendez vos produits naturels, vous le faites sans son aide. Quand nos manufacturiers ont continué leur travail malgré la décourageante concurrence étrangère, ils l'ont fait malgré lui et malgré son gouvernement. Quand nos laitiers, nos pêcheurs et nos mineurs puisaient leurs richesses dans les mers, dans les rivières, dans la fertilité du sol, ils ne pensaient pas à eux. Quand notre pays a poursuivi sa marche progressive, il l'a fait en dépit des bourdes de son incompétence et de sa négligence. On ne peut rendre un témoignage plus éclatant au Canada qu'en reconnaissant qu'il a réussi malgré le gouvernement de ces huit dernières années.

Aussi quand vous désirez apprécier avec précaution les oeuvres d'un gouvernement, pour déterminer les bienfaits qu'il a apportés à un pays, la quantité d'argent qu'il a fourni aux citoyens, son secours pour la répartition des fardeaux, sa législation pour le relèvement social et économique de la classe ouvrière, — nous sommes tous des travailleurs — il ne suffit pas de nous regarder comme nous sommes et de juger le gouvernement d'après notre bien-être et notre bonheur, car tout cela ne nous vient pas du gouvernement.

Ces dons ne viennent pas du gouvernement, mais de la Providence. Pour juger les oeuvres d'un gouvernement, il faut vous demander ce qu'il y a à faire pour que tout continue de subsister, pour perpétuer le bonheur, pour augmenter la richesse produite par notre travail dans les mines, les champs, les forêts et les mers, pour raffermir nos industries, pour rapprocher nos marchés, notre pays, de cet idéal de nationalité auquel aspirent les Canadiens.

Qu'a fait le gouvernement?

Je vous pose trois questions. Si vous me croyez en erreur, montrez-moi l'aide du gouvernement dans les problèmes qui nous confrontent. Quand nous cherchions dans le monde de nouveaux marchés pour nos produits naturels, où le gouvernement en a-t-il trouvé? Quand nous cherchions à établir dans le pays des manufactures pour suppléer à nos besoins, qu'a fait le gouvernement pour les aider? Etant donné le manque de marchés et de travail pour nos ouvriers, qu'a fait le gouvernement? Quand nos citoyens ont dû s'exiler pour trouver la nourriture que le pays leur devait, le gouvernement a-t-il essayé de les retenir?

Quand nous luttions pour assurer sa propre suffisance sociale et économique sans laquelle le Canada ne peut subsister, nous avons constaté que le gouvernement avait fait preuve de timidité et d'hésitation. Ici je tiens à vous signaler qu'une des plus rudes accusations à lancer contre le gouvernement se trouve dans les données que m'a fournies il y a quelques jours le Service fédéral des statistiques.

Depuis le 1er juin 1921 a été fait le recensement de ce pays. En ajoutant à cela tous les gens qui sont venus en immigrants, comme le démontrent les chiffres jusqu'au 1er juin 1930, ainsi que les naissances, déduction faite des mortalités, nous constatons que notre pays devrait avoir 1,250,000 de plus qu'il n'en a.

Mesdames et messieurs, comprenez-vous ce que cela signifie? Où sont allés ces gens qui devraient être dans notre pays? Que nous serait-il arrivé s'ils étaient restés parmi nous?

Les chefs libéraux

"Maintenant nous avons le chômage. Quelle serait notre situation si ces 1,250,000 âmes ne nous avaient pas quittés? Quelle accusation plus terrible puis-je porter contre un gouvernement? A cause de cela seulement nous devons le précipiter hors du pouvoir, de la place qu'il occupe.

"Répondez à ces questions vous-même mais soyez justes pour le libéralisme. N'oubliez pas que dans le passé, il a donné de grands chefs à ce pays, des hommes honnêtes et loyaux. N'oubliez pas qu'avant l'ère de l'industrialisme, de la grande guerre, avant que ces jours de concurrence à outrance aient commencé, avant que d'autres nations aient été obligées d'abandonner la doctrine facile du libre-échange, il y avait un parti libéral loyal à sa foi et moins militant en ses idées. Maintenant que le vieil ordre des choses est changé et que la survivance des nations est assurée par la protection tarifaire, je ne peux me moquer de la cause qui est perdue.

"Que le parti libéral tombe avec notre admiration pour ce qu'il a été dans le passé mais que l'on ne le juge pas par ce qu'il est devenu. Vieux libéraux soyez loyaux au libéralisme d'autrefois mais rappelez-vous que les chefs de votre parti, ceux qui avaient prêté un serment et juré de défendre vos idéaux les plus sacrés, ont manqué à leur parole et ont trompé la confiance que vous aviez mise en eux, il y a dix ans. Si vos chefs ne s'étaient pas emparés du pouvoir par subterfuge et par des promesses fallacieuses, votre parti pourrait encore subir le choc d'un conflit industriel mondial, né d'une guerre avec le sabre. Rappelez-vous ces quelques faits et considérez vos chefs d'aujourd'hui.

Un groupe mercenaire

"Ce groupe mercenaire détient le pouvoir par subterfuge, est traître à vos idéaux et mérite votre réprobation. Assurément vous avez droit de vous attendre, dans ce nouveau monde, à la constance dans les idées et à la sincérité dans le but. Aussi, suivez-nous, adversaires de la foi trahis par ses chefs, étudiez la situation d'une façon impartiale (oubliez toute allégeance politique) et constatez par vous-même si le gouvernement actuel est digne de notre confiance et si nous pouvons lui offrir sans crainte les destinées de notre pays.

"Voyez ces chefs, chefs de quoi? Certainement pas chefs d'une foi libérale; certainement pas chefs d'aucune foi; certainement pas des chefs, puisqu'ils sont les disciples d'une politique, celle de se maintenir au pouvoir coûte que coûte. Ils suivent une idée fixe et ne peuvent être conséquemment des chefs.

"Considérez leur attitude et vous serez forcés de dire comme tous les Canadiens et moi-même qui mettent les intérêts de leur pays avant toute autre chose que nous ne pouvons accorder notre confiance à ces hommes. Ils ont trahi leur foi politique, ils trahiront leur foi de vrais Canadiens".

Etude économique

"Arrêtons-nous quelques instants, examinons la situation et faisons un peu d'économie politique et social. Je répondrai à quelques-unes des questions que j'ai posées et que je connais à fond.

"Afin de prospérer, un pays doit vendre ses produits aux meilleures conditions possibles et doit produire plus qu'il a réellement besoin et son marché extérieur doit être continuellement en état d'acheter. Qu'avons-nous besoin au Canada, aujourd'hui? Un marché extérieur qui nous sera continuellement ouvert l'année entière. Que sert-il à un homme de produire s'il ne peut disposer de ses produits ou si dans un avenir rapproché, tout marché lui est fermé?

Dans l'Ouest

"Etudions notre situation dans l'Ouest canadien, par exemple. Nous produisons le meilleur blé de l'univers et cependant nos fils quittent les fermes. Pourquoi viennent-ils augmenter le nombre des chômeurs dans les villes? Ce n'est pas parce qu'ils n'aimeraient pas à travailler. La raison est simple. Vous ne pouvez pas vendre ce que vous produisez. Vous ne produisez actuellement que le strict nécessaire et cependant vous pourriez multiplier votre production, donnant ainsi du travail à toute une classe importante. Vous ne le faites pas parce que vous n'avez pas un marché extérieur.

"Que fait le gouvernement pour vous aider? S'occupe-t-il de vous trouver ce marché d'une importance si vitale? Quand l'un vous est fermé s'occupe-t-il de vous en ouvrir un nouveau? Utilise-t-il une partie des revenus du pays envers un développement de nouveaux marchés étrangers? Vous avoue-t-il par exemple que les Etats-Unis ont un marché en Orient dont vous pourriez vous accaparer, puisque vos produits sont de même qualité que ceux des Etats-Unis et parfois supérieurs? Quelque chose cloche et nous allons y remédier.

"Le gouvernement vous avoue-t-il que des difficultés sont survenues sur le marché anglais et que l'Argentine et la Russie veulent s'en accaparer? Nous allons conclure une entente avec la Grande-Bretagne qui nous sera des plus profitables et qui nous permettra d'augmenter notre chiffre d'affaires.

"Etudiez les projets de Mackenzie King et répondez-moi. Disent-ils que le coût du transport est onéreux et qu'une réduction y sera apportée, et que de nouvelles voies commerciales seront ouvertes à l'est et à l'ouest de façon à vous créer des marchés en Amérique du Sud, en Oriant et en Europe? Quelle opportunité pour de véritables chefs et l'intention du parti conservateur c'est de savoir profiter de cette opportunité."

Un cadeau inestimable

"La nature a doté le Canada d'un cadeau inestimable. Etudiez la carte géographique de notre pays. Admirez ce fleuve magnifique, le Saint-Laurent, les grands lacs qui aboutissent au coeur même du Dominion. Ils sont un lien unissant les grandes parties qui forment notre vaste contrée, un instrument par lequel les produits de l'ouest peuvent atteindre les marchés de l'est et de l'Europe. Pourquoi ne s'est-on pas occuper d'améliorer et de développer cette voie?

"L'on peut se procurer l'argent nécessaire pour ce projet sans coût ultime pour le Canada. Notre système fluvial pourrait être développé et mis en opération sans danger pour nos droits souverains et avec des garanties suffisantes des droits des provinces. Ce projet n'affecterait pas les autres modes de transport mais deviendrait ni plus ni moins qu'un complément utile.

"Le gouvernement vous avoue-t-il que vous pouvez faire des affaires en autant que les marchés que vous possédez sont constants? Pouvez-vous placer du capital dans une province sans être assurés qu'il n'y aura pas de changements dans le marché? Le gouvernemen semble ne pas comprendre que ce ne sont pas seulement les mesures tarifaires qui sont à craindre mais les changements de ces mesures. Que fait-il? Rien, mais que rien. Au contraire, il s'efforce de ruiner définitivement notre commerce déjà chancelant en détruisant les racines même, la stabilité et la liberté du change.

"Les Etats-Unis menacent de nous fermer à tout jamais un marché profitable en élevant une digue tarifaire contre certains de nos produits. Que fait le gouvernement? Cherche-t-il de nouveaux marchés pour nos produits? A-t-il l'intention de rétablir l'équilibre commercial en établissant un contrôle sur les produits dont peuvent disposer nos compétiteurs nationaux et que nous ne produisons pas?

Non, voici ce que notre gouvernement fait. Il pense à lui d'abord et aux autres ensuite. Il s'aperçoit que l'univers est opposé au libre-échange et se dit qu'il doit en être de même au Canada. Mais comment s'y prendre? En protégeant rationnellement nos ressources naturelles? Non, et voilà cependant la seule politique vraiment nationale que le parti conservateur a toujours prêchée et continuera à préconiser".

Curieuse gratitude

Mais le gouvernement dit qu'il faut que nous fassions quelque chose, que nous devons trouver un plan original. Nous protégerons non pas le Canada mais nos ennemis. Voilà quelque chose qui peut paraître fort drôle, mais c'est un fait! Et le gouvernement que fait-il? Il a innové et supporte un système d'élévation de tarif sympathique, c'est-à-dire que lorsque les Etats-Unis élèvent les droits sur une marchandise qu'ils ne veulent pas acheter de nous et que nous pourrions obtenir d'eux, vivement le Canada riposte et élève lui aussi les droits. Et si la France ou l'Allemagne ou n'importe quel pays au monde appliquent des droits sur une marchandise qu'on ne veut pas acheter de nous, nous usons du même procédé. Nos compétiteurs élèvent leurs droits pour s'aider, nous les élevons pour nous amuser. Mais le premier ministre déclare que ce procédé ne s'applique que sur 16 marchandises de nécessité première des 1200 item du tarif! Vraiment! Devons-nous donc le remercier de ne pas nous faire tout le mal qu'il pourrait? Si ces droits sont erronés en principe ils de sont tout autant dans tous les détails de leur application. Pourquoi tergiverser particulièrement sur ce dernier point. Si c'est un mal de permettre à un autre pays de rencontrer notre tarif, croyez-vous sérieusement que nous allons vous féliciter, M. King, parce que vous ne leur avez pas permis à tous de faire la même chose? Je demande aux électeurs de ce pays si une pareille situation peut être considérée comme excellente? Ce sera le devoir du parti conservateur de démontrer que le tarif canadien contrôlé par ceux qui ont l'expérience des choses exactes peut fonctionner à l'avantage du consommateur tout autant qu'à celui du producteur. Un tarif bien organisé ,administré et contrôlé devrait assurer aux Canadiens des marchés nouveaux et placer la concurrence domestique en mesure de demander des prix raisonnables.

Nous ne croyons pas qu'il soit nécessaire qu'une section de l'économie d'un pays se développe au détriment d'une autre. A la seconde que nous saurons qu'un producteur de ce pays exige pour ses marchandises un prix onéreux... nous verrons à faire cesser immédiatement cette imposition.

Je connais trop bien les conditions dans lesquelles le producteur canadien a développé son commerce: l'incertitude quant au tarif; la certitude qu'à un jour d'avis sous la pression de gouvernements étrangers ou l'irresponsabilité du nôtre des changements tarifaires importants pouvaient venir tout bouleverser; un petit nombre de marchés et l'impossibilité d'en ouvrir de nouveaux; autant de raisons qui ont imposé au consommateur des prix élevés sans grand profit pour le producteur. L'emploi par le parti conservateur du principe d'une sauvegarde économique nationale ne permettra pas à un producteur de se servir de nos mesures de protection pour s'assurer un profit raisonnable au détriment du consommateur.

Le but vital

Notre but sera de protéger les quatre grandes classes de notre pays, le cultivateur, l'ouvrier, le manufacturier et le consommateur. Je suggère que le gouvernement à la tête duquel je serai, prenne comme première initiative celle de protéger ces classes. Qu'il y réussisse ou qu'il meure.

Lorsque le spectre affreux de l'instabilité industrielle se place devant vous, lorsque l'ouvrier déambule les chaussées et qu'il souffre d'une faim qu'il ne peut apaiser, lorsque les produits canadiens se perdent dans les entrepôts par manque de marchés et lorsque toute la machinerie de notre commerce est détruite par des mains étrangères... que fait donc le gouvernement libéral, je vous le demande?

Il vous dit de ne pas vous plaindre, de ne pas exprimer vos peines et vos misères, de tout cacher à votre femme ou à vos enfants, en un mot, de ne rien dire qui puisse déplaire aux commerçants des Etats-Unis. Car le moindre signe de détresse, la moindre protestation appris par nos voisins pourraient blesser la nature gentille de ces messieurs et ils pourraient envisager d'un mauvais oeil leurs trop confiants voisins.

Le gouvernement libéral espère-t-il plaire aux Etats-Unis de cette façon? Il leur fait une grande injustice plutôt. Nos voisins estiment des hommes... non des marionnettes. Lorsque nous leur disons: "Nous sommes vos voisins, vos cousins si vous le voulez, mais nous demeurons quand même, dans le domaine commercial, vos compétiteurs, et nous voulons vous rencontrer franchement sur le terrain de la bataille économique, je les vois s'enthousiasmer, nous apprécier et nous dire: Bravo! que le meilleur homme gagne!

Pareil geste toutefois n'a pas été fait par le gouvernement libéral. Il a même d'un geste lamentable rejeté pareille proposition. Comment le gouvernement s'y prend-il d'ailleurs pour faire oublier sa trop longue sollicitude envers un pays qui a pourtant mieux et plus que nous les moyens de voir à sa survivance économique? Le chef du gouvernement n'a rien fait dans ce sens et même présentement il s'ingénie à couler à fond le bateau en adoptant des mesures inspirées des émanations qu'est ce cloaque du commerce impérial. Mais enfin où veut-on en venir avec de pareils agissements? La lecture du tarif en est une bien étrange.

Opposé à tout cela

Si le tarif de M. King signifie que notre offre à l'Angleterre et aux autres Dominions doit demeurer vaine et que cette gesticulation est pour jeter de la poudre aux yeux, je m'oppose au nom seul du respect que nous devons à l'Empire. S'il signifie que nous devons admettre gratuitement sur nos marchés des marchandises anglaises qui viendront faire concurrence aux nôtres sans que nous nous assurions de ce fait un profit réel ou au moins une place préférentielle pour nos produits sur les marchés impériaux, je m'oppose tout comme le fit Sir John-A. MacDonald. Je m'oppose parce que le Canada ne gagne rien dans tout cela. Je ne céderai jamais à personne l'amour que j'ai pour l'Empire mais il est un amour plus grand chez moi, c'est celui que j'ai pour mon pays. Vous me jugerez là-dessus.

Nous sommes en face de graves problèmes. Il est dans notre intérêt qu'ils soient résolus mais ils ne pourront jamais l'être selon le plan qui nous a été soumis par le gouvernement. La tâche à remplir est colossale. Elle demandera toutes les énergies et la plus sincère et sérieuse enquête faite par des gens compétents, bien au courant de nos besoins.

Ce que l'Empire veut

Au sujet du commerce inter-impérial, M. Bennett a déclaré ce qui suit: "Ce que l'Empire veut et obtient, le Canada le désire tout autant. Notre pays veut que l'Empire soit grand mais il veut également grandir lui aussi.

L'avenir de l'Empire, continue l'orateur, dépend du relèvement du Canada. A-t-on jamais compris quels mauvais marchés ont été conclus avec notre malheureux pays? Savez-vous réellement ce que signifie pour nous le traité passé avec la Nouvelle-Zélande, le traité avec l'Australie? Ces deux traités nous ont valu l'amer ressentiment de ces deux pays. Nous avons fait deux traités, le premier par un ordre en conseil, le second par négociation; tous les deux furent insatisfaisants et injustes pour le Canada. Déjà on annonce que l'un de ces traités sera aboli en obtobre 1930.

Examinez le tarif de 1921, réexaminez-le aujourd'hui et constatez combien peu le gouvernement libéral a suivi le premier. Voyez la ligne de conduite dévier. Vous voyez augmenter notre tarif et vous voyez aussi nos produits perdre leurs marchés étrangers. Vous constatez de plus que le prix de certains articles de première importance monte toujours et demeure élevé tant qu'il plaît à Washington qu'il en soit ainsi. Le commerçant canadien ne sait vraiment où trouver un marché. A l'étranger il ne peut y aller en raison de ses prix trop élevés. Sur le marché canadien, le commerce américain lui fait une concurrence formidable. Il est tout simplement entre les cornes du diable... un endroit qui semble plaire particulièrement au gouvernement de M. King.

Une morale

Quelle est la morale de l'appel que je fais au peuple canadien? La voici. Nous devons d'abord pour subvenir à nos besoins s'adresser aux nôtres. Je le répète, nous devons nous adresser aux nôtres pour subvenir à nos besoins. C'est ce que doivent signifier les mots "Fait au Canada", "Fait au Manitoba", "Fait à Winnipeg". C'est en un mot le principe qui motive toute la campagne que nous avons toujours menée dans les comtés de l'ouest chaque année. Faites une revue, examinez certaines statistiques, et vous comprendrez combien étaient minimes, il y a quelques années à peine, les salaires payés dans chaque région.

Voyez maintenant à combien de millions ils se chiffrent. Ces chiffres font voir clairement que la campagne de foi en l'avenir, de foi en notre pays, a rapporté des fruits merveilleux. Nos cris ont été "Achetez des marchandises canadiennes", "Achetez des marchandises du Manitoba", "Achetez des marchandises fabriquées à Winnipeg".

Il y a déjà longtemps les Etats-Unis ont appris que pour devenir une grande et vigoureuse nation, il fallait savoir s'occuper soi-même de ses affaires.

C'est ainsi qu'ils construisirent leurs propres marchés et surtout fortifièrent leur marché domestique en ne laissant pas y entrer de marchandises étrangères. Il fut un temps où les produits des pays étrangers eurent de belles occasions de détruire les industries de ce pays plein de jeunesse, assécher ses sources de revenus, démolir ses systèmes de transport, édifiés avec soin et prudence, et ne faire de ce pays que le lieu de rendez-vous de sans-travail de manufactures closes et de cultivateurs crevant de faim. Mais les Etats-Unis ne permirent pas pareille chose. Ils surent protéger leur commerce.

Voyez-les aujourd'hui. Ils mettent de l'avant le motto "Les Etats-Unis d'abord". On y développe l'industrie, les ressources naturelles; on y encourage et protège l'agriculteur si bien que malgré un début des plus humbles ce pays a grandi dans des proportions gigantesques. Il est devenu si puissant ce pays que si certains autres ne se protègent pas suffisamment, sa force exerçant son influence de plus en plus, il imposera à d'autres pays ses idées, etc.

Telle est l'histoire des Etats-Unis. Ce pays n'a pas eu de début plus brillant que le nôtre. Loin de là! Aujourd'hui il est plus puissant que le nôtre et combien?

Des vassaux

Si vous ne voulez pas devenir ses vassaux économiques vous devez suivre une ligne de conduite identique à la leur! Vous devez combattre pour votre patrie et il ne peut et il ne doit y avoir d'autre place pour le Canada que la première.

A chance égale, vous ne pouvez que remporter la victoire. Durant la guerre on n'a pû vous conquérir. Durant la paix vous devez être des vainqueurs. Reformez vos rangs comme vous le fîtes aux jours de la grande guerre. Soyez prêts à supporter quelques désagréments passagers en prévision des avantages de demain et songez à faire du Canada une nation qui soit une vraie nation à nulle autre semblable dans l'histoire des peuples.

Hommes et femmes de l'est et de l'ouest de ce pays voulez-vous unir vos efforts? Je vous connais trop bien pour douter un instant de votre réponse! Par conséquent lorsque je vous demande d'aider à la prospérité du Canada je sais que j'ai votre appui et il en est de même lorsque je vous demande d'aider les industries nationales.

Vraisemblablement si vous pouvez acheter des marchés étrangers à de meilleurs prix que du marché domestique vous serez intéressés à vendre vos marchandises sur ces deux marchés. Tel sera le fruit de la politique que nous poursuivrons. Où l'argent dépensé dans l'achat de ces marchandises ira-t-elle?

Où l'argent employé au transport, sur le marché approprié de vos produits conduits à destination grâce à des systèmes de transport améliorés et par des ports de mieux en mieux outillés, sera-t-il dépensé, où la fortune de notre nation sera investie?

Chez nous, au bénéfice des nôtres au profit du pays tout entier.

Nos terres peuvent être fécondes, nos produits peuvent être les meilleurs... que nous donnent ces avantages si nous ne pouvons vendre. L'espoir est une excellente chose... mais on ne peut en vivre.

Passé le temps des promesses

Au sujet des promesses, les dernières années ont émoussé notre confiance en elles. Ce sont des faits qu'il nous faut maintenant. Ce sont des résultats que nous demandons. Indiquez-nous de quelle façon nous pouvons augmenter nos revenus et ceux de la nation? Si vous êtes bien ceux que vous dites être, pourquoi notre progrès économique ne s'active-t-il pas plus?

Mes amis, la réponse, ici, est des plus simples. Nos progrès sont lents parce que nous n'avons pas complètement profité ou bien de nos propres talents ou de nos immenses ressources naturelles qui nous appartiennent.

De plus vous ne pouvez pas et vous ne pourrez pas profiter de ces avantages tant que vous n'aurez pas un "conducteur" capable de vous indiquer le travail à accomplir tant que vous n'aurez pas un gouvernement qui saura comment vous être utile.

Ecoutez, mes amis les agriculteurs de l'Ouest et de toutes les autres parties de mon pays. On vous a appris à favoriser la politique libre-échangiste. Eh! bien dites-moi donc quand cette politique a combattu pour vous et pour vos intérêts commerciaux?

Où cette politique vous a-t-elle rendu service? Vous dites que le tarif n'existe que pour les manufacturiers. Je les ferai batailler ferme pour vous. Je les ferai vous ouvrir un chemin vers les marchés qui ont toujours été fermés pour vous".

M. Bennett parle ensuite de l'immensité des ressources du Canada et termine son discours par un fougueux appel en faveur d'une politique vraiment canadienne.

Enquête qu'on ajourne

(Du correspondant de la PRESSE)

Trois-Rivières, 10—La Couronne a terminé sa preuve, à l'enquête préliminaire dans l'affaire de J.-A. Roussel, agent de débentures récemment arrêté sous l'accusation d'avoir converti à son usage personnel des obligations appartenant à Albertine Gélinas. Le juge Marchildon a ajourné l'enquête à demain. Les valeurs que Roussel, d'après la plainte, se serait appropriées, s'élèveraient à $6,700.

Roussel est en liberté provisoire moyennant un cautionnement de $3,500.

Cautionnement réduit

(Du correspondant de la PRESSE).

Québec, 10.—Me Maurice Dupré s'est présenté de nouveau devant le juge A. Bernier, de la Cour d'appel, hier, pour lui demander de réduire le cautionnement de René Dupont, fixé à $125,000. Le juge a consenti cette fois à la requête du procureur de l'ancien président des Obligations Municipales et il a réduit le cautionnement à $100,000, dont un cautionnement personnel de $60,000 et un cautionnement de $40,000 en valeurs étrangères.

Noyé repêché

(Du correspondant de la PRESSE)

Trois-Rivières, 10.—Un noyé qui n'a pu être identifié a été trouvé sur la rive sud du fleuve, près de Sainte-Angèle de Laval, par M. Arthur Pepin. Un verdict de mort accidentelle a été rendu à l'enquête du coroner. Le noyé est un homme âgé de 30 ans mesurant 5 pieds et 6 pouces, mince et blond. Il portait des salopettes et des chaussures de travail. La mort semblait remonter à 15 jours ou trois semaines. Le corps ne portait aucune marque de violence.

Le Canada acclame ce *fameux* CAFÉ



UN FAMEUX CAFE a surgi au Canada : le Maxwell House, un merveilleux mélange de cafés importés des tropiques de plusieurs contrées différentes.

Goûtez - y. Achetez - en une boite aujourd'hui même. Apprenez comme c'est délicieux du bon café.

La mise en boites à vide en assure la fraîcheur.

Vous trouverez toujours le café Maxwell House renfermé dans une boite à vide d'air. Cette méthode merveilleuse et moderne de mise en boites en protège le riche arome et la délicate saveur. Lorsque vous ouvrez une boite de Maxwell House, le café est exactement dans l'état où il était au sortir du moulin.

En boites de 1 lb et ½ lb.

CAFÉ MAXWELL HOUSE

MH-8-30

Fabrication Canadienne



La méthode triphasée de rendre les vitres luisantes

Un... deux... trois...
Aussi vite et facile que possible !

Un — recouvrez le verre de cette mousse magique. Deux — attendez un instant, pendant qu'elle séchera. Trois — enlevez-la avec un linge propre et sec.

Quatre... cinq... six...
Un des tours magiques du Bon Ami !

Pas une raie, pas une saleté, pas une égratignure — le verre est si clair que vous croyez à peine qu'il existe !

Sept... huit... neuf...

et comptez les nombreux usages du Bon Ami en *pain* et du Bon Ami en *poudre* ! Le *pain* commode est le favori des Canadiennes pour les vitres et miroirs, tandis que la *poudre* est appropriée tout spécialement à la baignoire, au bassin, aux surfaces en tuiles — et à une foule d'autres choses.

BON AMI LIMITED, MONTREAL.



"N'a pas encore égratigné."

En Poudre et en Pain

Toutes les ménagères ont besoin des deux.

Bon Ami

Plus de 1,000,000 vendues chaque jour



FEMOL
LE REMEDE des FEMMES
10,12,17,19,24,26

Davies CHAPEAUX
BERETS pour le SPORT
95c à 1.85

Aux Tessier-Lavigne

Les héritiers Tessier-Lavigne sont priés d'envoyer leur nouvelle adresse dans le plus court délai au bureau de la CORPORATION TESSIER-LAVIGNE LTEE, No 57 rue Saint-Jacques Ouest, chambre 200.
HORMISDAS TESSIER, Président.

Un gymnase installé au parc Laurier

Une salle sera aménagée pour les jeunes gens dans un bâtiment qui sera érigé.

LA GALERIE DES MAIRES

L'échevin J.-M. Savignac, membre du comité exécutif, a fourni aux chroniqueurs municipaux, ce matin, des détails complémentaires sur le crédit de $72,000 voté pour l'amélioration du parc Laurier et la construction d'une salle où les enfants, durant la saison de l'hiver, pourront aller s'amuser et où l'on installera les appareils de gymnastique. Cette salle, a expliqué M. Savignac, ne servira pas de lieu d'assemblées mais sera réservée exclusivement aux enfants. Ce sera un bâtiment de deux étages, et la salle du gymnase se trouvera au premier, tandis qu'au rez-de-chaussée, une salle sera utilisée pour abriter le public au cas où il pleuvrait.

L'échevin Savignac a informé les journaux que le plan comprenait la construction d'une piscine pour les fillettes, et une autre pour les garçonnets. Des arbres seront plantés dans le parc, et l'on augmentera fort probablement le nombre des terrains réservés au tennis. On y aménagera un terrain pour le baseball. Du gazon sera aussi posé. En un mot, a dit M. Savignac, le parc Laurier sera complètement transformé. Il servira tout aussi bien pour les enfants du quartier DeLorimier que pour ceux du quartier Saint-Denis. On sait qu'il existe déjà un terrain de jeux dans le parc; ce terrain sera de même amélioré.

La galerie des maires

La ville a reçu les copies de portraits des anciens maires, sur bronze, de l'Imperishable Art Company, de New York, portraits qui seront installés dans les couloirs entourant le grand hall d'honneur. Chacun de ces portraits mesure 18 pouces par 24 pouces, et coûte chacun $165. Voici la liste des maires: Jacques Viger, 1833; l'hon. Peter McGill, 1840; Joseph Bourret, 1843; James Ferrier, 1845; John-E. Mills, 1847; E.-R. Fabre, 1849; Charles Wilson, 1851; Wolfred Nelson, 1854; Henry Starnes, 1856; C.-S. Rodier, 1858; J.-L. Beaudry, 1862; William Workman, 1868; Chas.-J. Coursol, 1871; Francis Cassidy, 1873; Aldis Bernard, 1874; William-H. Hingston, 1875; Sévère Rivard, 1879; H. Beaugrand, 1885; J.-J.-C. Abbott, 1887; Jacques Grenier, 1889; James McShane, 1891; A. Desjardins, 1893; J.-O. Villeneuve, 1894; R.-Wilson Smith, 1896; Raymond Préfontaine, 1898; James Cochrane, 1902; H. Laporte, 1904; H.-A. Ekers, 1906; L. Payette, 1908; J.-J.-E. Guerin, 1910; L.-A. Lavallée, 1912; Médéric Martin, 1914; Charles Duquette, 1924.

La date indiquée plus haut est celle de leur première élection. Des maires ont fait plusieurs termes, quelques-uns se sont présentés à diverses reprises.

Travaux publics

La commission des travaux publics tient une réunion, cet après-midi, à trois heures, à l'hôtel de ville.

La commission des expropriations siegera cet après-midi à 2 h. 30, également à l'hôtel de ville.

Abandonnés à la charité publique



De bonne heure, ce matin, trois pauvres bébés paraissant âgés d'un mois à peine, ont été trouvés abandonnés, dans le nord de la ville. Ils ont été confiés à la matrone de la police. A 7 heures, ce matin, les deux jumeaux que l'on voit au bas, étaient trouvés sur le perron d'une maison de la rue Saint-André; en haut: l'autre bébé trouvé à 5 heures 30, ce matin, sur un perron, rue Saint-Zotique. (Cliché la "Presse").

Les candidats dans l'Alberta au nombre de 139

Edmonton, 10. — Les candidats à la Législature de l'Alberta qui ont été mis, hier, en nomination, sont au nombre de 139 pour 63 sièges. Ils représentent cinq parties et il y a un groupe d'indépendants.

Quatre des candidats ont été élus par acclamation. Ce sont tous quatre des fermiers-unis: le premier ministre, l'hon. M. Brownlee n'a pas eu d'adversaire dans Ponoka, non plus que l'hon. O.-L. McPherson, ministre des travaux publics, dans Littleton, ni MM. W. McKeenan et Hugh Allen, dans Lac-Sainte-Anne et dans Grande-Prairie.

Il se trouve actuellement 47 candidats fermiers-unis; 36 libéraux; 19 conservateurs; 11 travaillistes; 3 communistes et 23 indépendants.

La votation aura lieu le 19 juin.

Une douzaine des candidats seront choisis d'après le système de la représentation proportionnelle.

Les autres députés seront élus suivant le système dit du "vote unique transférable".

Six députés dans Edmonton et autant dans Calgary seront choisis d'après le système de la représentation proportionnelle.

MARIAGE INTERDIT

Johannesbourg, Transvaal, 10. — Devant le tribunal de Johannesbourg a comparu un Anglais du nom de Webster accusé d'avoir épousé une femme zoulou, ce qui est interdit par la loi.

14e assemblée de la conférence du travail à Genève

Genève, 10.—La 14e session de la Conférence internationale du travail s'est ouverte ici aujourd'hui. Les trois principales questions à discuter sont le travail forcé, les heures de travail des salariés et les heures de travail dans les houillères.

Des projets de convention préparés par le Bureau international du travail sur chacune de ces trois questions et ayant en vue la conclusion d'ententes internationales réglant les problèmes en vue formeront la base du travail de la conférence.

Une résolution très importante au sujet des emplois civiques

Le comité exécutif a adopté ce matin une résolution subordonnant tout l'emploiement par la ville, au bureau de placement municipal.

La résolution indique que tous les chefs de service vont recevoir des ordres de faire parvenir toute demande d'emploi au bureau de placement, toutefois ceci ne comprend pas les charretiers, journaliers-gardiens employés dans les travaux de voirie, d'égouts et d'aqueducs, les contremaîtres étant chargés de répartir ces emplois proportionnellement dans tous les quartiers de la ville.



"C'est si frais—si doux"

LA Poudre Johnson pour Bébé, est véritablement une crême en poudre et conservera la peau de bébé, douce, souple et fraîche.

D'une pureté éprouvée, les mamans peuvent, sans crainte, en saupoudrer la peau délicate de bébé.

Elle prévient l'irritation causée par le frottement.

Avez-vous essayé le savon Johnson & Johnson pour bébé? Utilisé en rapport avec la Poudre de Talc Johnson & Johnson pour bébé, il gardera la peau de bébé en parfaite condition.

Cette combinaison plaira aussi bien aux adultes qui en apprécieront l'effet bienfaisant sur leur peau.



POUDRE Johnson's Pour Bébé

Un Produit Johnson & Johnson

Les plus grands fabricants de pansements, bandages, cotons absorbants et "Modess".

FABRICATION CANADIENNE 27 F

Les obligations des exécuteurs testamentaires

Me Geoffrion continue son plaidoyer sur les aspects légaux du procès.

DAVIS-SHAUGHNESSY

Continuant son plaidoyer commencé hier après-midi, Me Geoffrion, l'un des procureurs de lady Davis dans le procès intenté par cette dernière pour changer les exécuteurs testamentaires nommés par sir Mortimer Davis, a exposé devant le juge Fabre-Surveyer de la Cour supérieure, les principales raisons légales à l'appui de sa prétention.

Au cours de son plaidoyer qui va durer encore plusieurs heures, il prétend exposer et démontrer que les exécuteurs testamentaires, lord Shaughnessy et M. Reaper, doivent être démis de leur fonction par la Cour pour les raisons suvantes: 1o Ils ne se sont pas conformés aux clauses du testament. 2o Ils n'ont pas observé la loi sur les fiducies. 3o Ils auraient manqué de raisonnable prudence et habileté. 4o Il y aurait conflit d'intérêt entre eux personnellement et la succession. 5o Leur administration serait insouciante. 6o Ils auraient mélangé leurs capitaux avec ceux de la succession.

Discrétion de la Cour

Se basant sur les articles 981 d, 981 j, 981 k du code civil de la province de Québec, ainsi que sur l'article 917, il expose les devoirs des fiduciaires et des exécuteurs. Il invoque également la loi commune anglaise qui prévaut dans ce procès lorsque le code civil est réticent sur certains points, et il établit que la cour peut en tout temps exercer à discrétion le pouvoir de révoquer les exécuteurs testamentaires.

Il est vrai que le testament de sir Mortimer Davis exempte lord Shaughnessy et M. Reaper de dommages au cas de pertes d'argent, pourvu toutefois qu'il n'y ait pas mauvaise foi, mais Me Geoffrion explique que justement pour cette raison, les exécuteurs doivent être révoqués parce qu'ils ne sont pas responsables envers les intéressés nés et à naître.

Dettes non payées

Les dettes de la succession n'ont pas encore été payées, sauf, dit-il, ce qui était dû à lord Shaughnessy et un don à une institution de charité, lequel dernier paiement serait illégal.

Les exécuteurs avaient instruction de Sir Mortimer Davis, de vendre certaines valeurs, et ils n'ont pas vendu ce qu'ils auraient pu et dû vendre. L'homme qui a renvoyé M. Waddell comme son mandataire parce qu'il était jugé incompétent par lui, n'aurait pas, selon Me Geoffrion, maintenu longtemps Lord Shaughnessy et M. Reaper en charge de ses biens.

La cause se continue.

Séance de l'après-midi

Il existe trois causes dans notre code civil pour lesquelles on peut relever de leurs fonctions les exécuteurs testamentaires nommés par un testament; la mauvaise foi, l'inhabilité et enfin le manque d'intérêt et d'attention aux affaires de la succession. C'est sur cette dernière que prétend s'appuyer Me Geoffrion, procureur de Lady Davis, dans le procès Davis-Shaughnessy, pour demander le renvoi de Lord Shaughnessy et de M. Reaper.

Pour en arriver à l'interprétation exacte du testament de Sir Mortimer Davis, Me Geoffrion déclare que la clause en question du testament stipule que les exécuteurs ne seront responsables que de leur mauvaise foi. Il semble évident que Sir Mortimer Davis voulait éviter à ses exécuteurs leur responsabilité des dommages, excepté au cas de mauvaise foi, mais rien dans cette clause, selon Me Geoffrion, n'empêche les légataires universels de se pourvoir en justice contre Lord Shaughnessy.

Défaut de consulter

Parlant avant Me Geoffrion, Me McKeown a terminé son plaidoyer en affirmant que Lord Shaughnessy avait promis à Lady Davis qu'il ne serait jamais question de fusionner la Canadian Industrial Alcohol sans la consulter au préalable. Lorsque la succession et la Compagnie Incorporée furent devenues insolvables, et lorsque la Canadian Industrial Alcohol, elle-même, eut été mise dans une position financière précaire vis-à-vis la Canadian Bank of Commerce envers laquelle elle s'était rendue responsable pour des emprunts se totalisant à plus de six millions, Me McKeown rappelle à la cour que Lord Shaughnessy commença les pourparlers pour en venir à la fusion avec d'autres compagnies, sans pour cela avertir, comme il l'avait promis, Lady Davis, la principale intéressée.

Le rapport Simon...

SUITE DE LA PREMIERE PAGE

Appel aux jeunes Indous

(Service de la Presse Associée).

Allahabad, 10. — Le comité d'action du Congrès national pan-indou, après avoir délibéré quatre jours, sous la présidence du pandit Matilal Nehru, a adopté des résolutions demandant aux Indous d'étendre la désobéissance civile aux nouvelles ordonnances du vice-roi des Indes, lord Irwin. Ces ordonnances interdisent le piquetage et le boycottage ainsi que l'instigation à ne pas payer les impôts, sous de fortes peines. Le comité d'action du Congrès a adressé un appel spécial à la jeunesse indou.

Inspecteur médical



Le docteur J.-M. PELLERIN, que le comité exécutif vient de nommer inspecteur médical des écoles en remplacement du docteur Anatole Plante.

Renouveau d'influence...

SUITE DE LA PREMIERE PAGE

vêtue quand elle reçut la correspondante de l'United Press dans le grand salon vert de sa villa de Neuilly-sur-Seine, un faubourg de Paris. Elle n'exprima aucun ressentiment contre l'homme qui peut être un roi pour le monde mais qui demeure pour elle le seul homme qu'elle aimera jamais.

"Ce sera sans doute une bonne chose pour lui et une excellente affaire pour la Roumanie, dit-elle. Il gouvernera sagement car il a observé les autres gouvernants et appris leurs leçons."

Mme Lambrino tient à détruire l'impression que Carol n'est capable que de coups de tête. Elle explique que ses aventures sont dues "à ce qu'il était laissé à lui-même, hors de son pays et rongé par des convictions contradictoires sur ses véritables devoirs."

"Le roi Edouard d'Angleterre, fit-elle observer, fut un monarque sage et populaire bien qu'il sût jouer et s'amuser.

Mme Magda Lupescu

"Quant à cette femme à tête rousse, dit-elle en faisant allusion à Mme Magda Lupescu que Carol délaissa pour reprendre son trône, elle en a eu plus qu'elle n'en a jamais rêvé. Je suppose, j'espère même sincèrement pour l'amour de lui que tout cela est fini maintenant."

Le jeune fils de Mme Lambrino, Mircuh Carol, se rétablit maintenant d'une attaque de coqueluche à Juan-les-Pins.

Le demi-frère de Michel

(Service de l'"United Press", spécial à la "Presse".)

Paris, 10. — (Par Sue Moody) — Mme Zizi Lambrino dont le mariage avec le roi Carol a été annulé il y a 10 ans a déclaré aujourd'hui son intention de retourner en juillet en Roumanie dans l'espoir que Carol se chargera de l'éducation de son fils Mircuh.

"Je n'ai aucun désir de voir la princesse Hélène qui m'a enlevé mon mari. Je ne désire pas non plus voir Carol que je n'ai pas rencontré depuis 5 ans. Mais je veux que mon fils voie la Roumanie car je l'ai élevé dans l'amour de son pays".

Mme Lambrino amène son fils dans son domaine de famille dans le nord de la Roumanie mais elle reviendra ici en septembre. Mircuh, qui est âgé de 10 ans, ressemble beaucoup au prince-héritier Michel, son demi-frère, qu'il aime beaucoup et avec qui il veut passer l'été.

Mme Lambrino qui a échoué devant les tribunaux français dans sa tentative d'obliger Carol à l'aider dans l'éducation de son fils, a épousé le prince à Odessa, en 1918. La famille royale roumaine avait contraint Carol à renoncer à ce mariage.

Réconciliation anticipée entre Carol et Hélène

Bucarest, 10. — Le roi Carol, après cinq ans d'absence, a retrouvé avant-hier soir son fils de neuf ans, Michel. Des frêles épaules du jeune prince, il a enlevé d'une façon dramatique les lourds honneurs de la souveraineté et il a apparemment obtenu de la princesse Hélène la permission de faire annuler leur divorce.

Aujourd'hui, semble-t-il, on doit annoncer officiellement cette réconciliation. Le décret de divorce que Carol a constamment refusé de reconnaître sera annulé, dit-on, et le couple royal reprendra la vie au point où il l'a laissée.

Cette nouvelle en contredit une précédente voulant que la princesse-mère ait refusé de reprendre l'union conjugale tout en acceptant de demeurer en Roumanie. Mais nombre d'influences se sont exercées en faveur d'une réconciliation de Carol avec son ancienne épouse. Parmi les principaux personnages qui sont intervenus, il y avait le frère de Carol, le prince Nicolas, et la soeur d'Hélène, la reine Elizabeth de Grèce.

Une entrevue pénible

Lorsque Carol est arrivé avant-hier soir au palais Chausse, où la princesse Hélène et Michel résidaient, il fut reçu par le major Mardare, ancien adjudant personnel du roi et plus récemment attaché à la personne du prince Michel. La princesse Hélène, qui avait été informée par l'ancienne reine Elizabeth de la visite de Carol entra dans la chambre d'audience, pâle mais gardant une contenance fière. Carol lui baisa la main avant d'embrasser son fils. Puis il adressa quelques phrases à son ancienne épouse qui lui répondit d'une façon encore plus laconique.

Ce fut, de l'avis de tous les assistants, une scène pénible pour ces deux êtres qui avaient été séparés pendant cinq ans pendant lesquels il a coulé beaucoup d'eau sous les ponts de Roumanie.

Carol partit avec son fils Michel qui paraissait content de revoir son papa et qui, ne comprenant pas la véritable signification de cette scène, partit en bavardant gaiment, suivi d'un regard attristé de sa mère.

Un joli geste de Carol

Il fut conduit au palais Calea Victoria où son père le tint pendant une demi-heure sur ses genoux, le laissant disserter à sa façon sur des sujets chers à son coeur d'enfant, ne l'interrompant que pour lui expliquer avec beaucoup de tact que l'état des choses avait changé.

Tandis que Michel était encore avec son père, l'ancienne reine Elizabeth arriva pour féliciter Carol. Après une heure d'absence, le roi ramena son fils à la princesse Hélène et prit congé, après avoir échangé quelques paroles amicales.

Le roi consacra la plus grande partie de la journée à une visite à la tombe de son père le roi Ferdinand.

La reine-douairière Marie, qu'on reconnait généralement comme la principale inspiratrice de l'exil du prince Carol il y a cinq ans, montra qu'elle se soumettait à la logique des événements en envoyant un télégramme de félicitations cordiales à son fils.

Carol laissa les morts enterrer les morts et adressa une réponse également bien sentie. On prévoit qu'il accordera à sa mère une réception royale quand celle-ci reviendra.

Des critiques libérales

Le comité exécutif du parti libéral a tenu une séance orageuse, hier matin, pour discuter de son attitude future à l'égard du roi Carol. L'ancien premier ministre Vintila Bratianu a déclaré que le parti s'en tenait encore à la loi du 4 janvier 1926, laquelle exclut Carol du trône, et qu'il resterait dans l'expectative. Plusieurs leaders libéraux dont M. Angiescu, ex-ministre de l'instruction publique, et M. Dimitrescu, ex-secrétaire d'Etat, ont employé un langage sévère à l'égard du nouveau roi et l'on rapporte qu'ils seront poursuivis pour lèse-majesté. Le parti libéral a subséquemment publié un manifeste rédigé en termes vigoureux à l'adresse du peuple de Roumanie.

Villa-Maria...

SUITE DE LA PAGE 3

de salle du couvent. M. Réné Labelle, P.S.S., qui présidait, fit une intéressante allocution à la fin de cette cérémonie. Au début de cette cérémonie, un orchestre composé d'élèves du couvent interpréta "Finlandia" de Sibélius. Ensuite, Mlles Géraldine Morin et Frances Dolan rendirent hommages au président; Villa-Maria salua ses enfants par "Carillon" d'Elgar.

Pour terminer, il y eut présentation de fleurs aux RR. MM. Ste-Marie du Cénacle, supérieure générale de la Congrégation Notre-Dame, par Mlles Lucile Hébert et Françoise Labrecque; Ste-Euphrosine, ancienne élève et ex-supérieure générale de la Congrégation, par Mlles Cécile Masson et Yvette Lamothe; à Mère Amarine, ancienne élève et supérieure générale des SS. de la Providence, par Mlle Andrée Ostigny; à la R. S. Ste-Scolastique, ancienne élève, maîtresse et supérieure de Villa-Maria, par Mlle Julia Hackett. Il y eut aussi hommage et présentation de fleurs aux grand'mamans par leurs petites filles: Mlles Simone Beauchamp, Cécile Masson, Louise, Claire et Ginette Desjardins, Germaine Merrill, Françoise Dessaules, Suzanne Hurtibise, Marcelle Brossoit, Jeanne Tellier, H. De Clerck et Adèle Root. Il y eut de plus tout un programme de musique et de chant par les élèves de la maison.

AVIS—Pour tarif des annonces de naissances, décès et autres, voir la première page des petites annonces.

Tous les avis de Naissances, Mariages et Décès doivent être endossés des noms et prénoms authentiques des personnes donnant l'annonce. Toute annonce de fiançailles ou de mariage prochain ne pourra être publiée dans la "Presse" que si elle nous est communiquée par une personne connue dont la signature puisse être attestée comme authentique.

NAISSANCES

BEAUCHAMP — A Montréal, le 9 juin 1930, au No 6246 Chambord, à M. et Mme Adrien Beauchamp, née Angeline Gauthier, une fille baptisée Marie-Rose-Anna-Thérèse.

Parrain et marraine, M. et Mme Alexandre Sénécal, grand-oncle de l'enfant, Porteuse, Mlle Clara Sénécal, grand'tante de l'enfant.

BOISCLAIR — A Montréal, le 6 juin 1930, au No 5546 St-Denis, à M. et Mme Patrick Boisclair, née Germaine Gagnon, un fils baptisé, Joseph-Ernest-Pierre.

Parrain et marraine, M. Ernest et Mlle Rosa Boisclair, grand-père et tante de l'enfant. Porteuse, Mme J.-Aristide Gagnon, grand'mère de l'enfant.

BUJOLD — A Montréal, le 6 juin 1930, au No 6539 rue Delanaudière, à M. et Mme Charles Bujold, née Hélène Audet, une fille baptisée Alice-Alphonsine-Noëlla.

Parrain et marraine, M. et Mme Alphonse Cantin. Porteuse, Mme O. Thériault.

CARDINAL — A Montréal, le 3 juin 1930, à M. et Mme Cyrille Cardinal, née Alida Clément, une fille baptisée Marie-Rita-Rose-Alma-Alida.

Parrain et marraine, M. et Mme Georges Lauzon. Porteuse, Mme Ovide Marleau, tante de l'enfant.

CHARRON — A Ste-Thérèse, le 1er juin 1930, à M. et Mme Elias Charron, née Ange-Emma Labonté, une fille, baptisée Marie-Paule-Azilda.

Parrain et marraine, M. et Mme Gilbert Labonté, grands-parents de l'enfant. Porteuse, Laurette Cyr, cousine de l'enfant.

DAVID—A St-Elzéar, le 3 juin 1930, à M. et Mme Paul David, née Lucille Limoges, une fille baptisée Marie-Emma-Lucille-Jeanne.

Parrain et marraine, M. et Mme A. David, grands-parents. Porteuse, garde Laurin.

GOUGEON — A Montréal, le 27 mai 1930, M. et Mme Elie Gougeon, née Marie-Ange Sauvé, un fils baptisé: Elie-Rubain-Guy.

Parrain et marraine, Noé Sauvé, Gobrielle Gagnon, oncle et soeur de l'enfant. Porteuse: Mme A. Paquette, tante de l'enfant.

GRATON—A Montréal, le 4 juin 1930, au Dr et Mme Doris Graton, née Hélène Quemel, une fille baptisée Marie-Geneviève-Françoise.

Parrain et marraine, Dr et Mme Augustin Graton, oncle et tante de l'enfant. Porteuse, Garde J. L'Heureux.

NOS SUCCURSALES

Pour l'accommodation de nos nombreux clients et annonceurs nous avons installé une succursale à la Pharmacie

C. LIPPENS

1224 rue Ste-Catherine Est

coin de la rue Beaudry

Téléphone FRontenac 7621

pour la réception des annonces classées, ainsi que les naissances, décès, etc., qui seront acceptées aux mêmes prix qu'au bureau principal.

LA PRESSE

198-2

NAISSANCES

GRENIER — A Verdun, le 6 juin 1930, à M. et Mme Aurèle Grenier, née Rose Prégent, un fils, baptisé Joseph-Arthur-Louis-Philippe.

Parrain et marraine, M. et Mme Léonide Leduc, oncle et tante de l'enfant. Porteuse, Mlle Claire Racicot.

LAMOUREUX — A Montréal, le 8 juin 1930, à M. et Mme Joseph Lamoureux, née Bernadette Plamondon, un fils, baptisé Joseph-Louis-Ronald.

Parrain et marraine, M. et Mme Louis Lamoureux, grands-parents de l'enfant. Porteuse, Mlle Jeannette Lamoureux, tante de l'enfant.

MARTIN—A St-Polycarpe, le 5 juin 1930, à M. et Mme Osias Martin, née Marie-Anne Castonguay, un fils baptisé Joseph-Adrien-Germain.

Parrain et marraine, M. et Mme Joseph Martin, oncle et tante de l'enfant. Porteuse, Mlle Annette André.

PRUD'HOMME — A Montréal, le 30 mai, à M. et Mme Emile Prud'homme, née Yvonne Pelletier, un fils, baptisé Emile-Edgar.

Parrain, M. Edgar Prud'homme, oncle, marraine, Mme Marie Prud'homme, grand'mère de l'enfant. Porteuse, Mme O. Pelletier, grand'mère de l'enfant.

ROY—A Montréal, le 7 juin, à M. et Mme Victor Roy, née Julienne Gendron, une fille baptisée Marie-Clairette-Andrée-Lise.

Parrain et marraine, M. et Mme Ernest Roy. Porteuse, Mme Georges Gendron.

ROY — A St-Hyacinthe, le 2 juin 1930, à M. et Mme Bruno Roy, née Racicot (Caro), un fils, baptisé Joseph-William-Hubert.

Parrain et marraine, M. et Mme William Plouffe, oncle et tante de l'enfant. Porteuse, Mme J.-E. Roy, grand'mère de l'enfant.

SEGUIN—A Montréal, 2533 Chapleau, le 6 juin 1930, M. et Mme Napoléon Séguin, née Horise Legault, une fille baptisée, Marie-Jacqueline-Denise.

Parrain et marraine, M. et Mme Eugène Séguin, cousin et cousine de l'enfant. Porteuse, Mme veuve Amédée Legault, grand'mère de l'enfant.

TREMBLAY—A Montréal, le 3 juin 1930, à M. et Mme Roméo Tremblay, née Marie-Anna Coulombe, un fils baptisé Joseph-Didier-Daniel-Yves.

Parrain et marraine, M. Daniel Bolly et Mlle Rose-Alba Gagnon. Porteuse, Mme Joseph Tremblay, tante de l'enfant.

PROCHAINS MARIAGES

HAMELIN-MARSAN—Le samedi 14 juin prochain sera célébré en l'église St-Vincent de Paul, le mariage de Mlle R. Marsan, fille de Damase Marsan à M. L. Hamelin, fils de Joseph Hamelin. Pas de faire-part. 198-2

MARIAGES

BERGERON-KRIKLOW—Lundi, le 12 mai 1930, a été célébré le mariage de Mlle Wilhelmina, fille cadette de M. et Mme Eli. Kriklow, de St-Félix de Valois, à M. Laurier, fils de M. Vital Bergeron, de Montréal.

DECES

AUBE.—Hôtel-Dieu, le 9 juin 1930, à l'âge de 28 ans, est décédée Auréa Hurtubise, épouse de Michel Aubé, 1960 Bernard Ouest, Outremont.

Les funérailles auront lieu mercredi le 11 courant. Le convoi funèbre partira des salons mortuaires M. Poirier, No 6603 rue St-Laurent, pour se rendre à l'église St-Viateur d'Outremont où le service sera célébré à 7 h. 30 et de là au cimetière de la Côte-des-Neiges, lieu de la sépulture. Parents et amis sont priés d'y assister sans autre invitation. 198-2

BISSON-BARRETTE—A Montréal, le 9 juin 1930, à l'âge de 85 ans, est décédée à l'hospice Ste-Brigide, 1065 Maisonneuve, Mme veuve Magloire Bisson, née Olivine Barrette.

Les funérailles auront lieu le 12 juin, à 8 hrs, à l'église Ste-Brigide. Départ de l'hospice à 7½ hrs. Tertiaire Fraternité St-Antoine, Dame de Ste-Anne, St-Pierre-Apôtre et Sacré-Coeur.

CLERMONT — A St-Martin, le 7 juin 1930, à l'âge de 75 ans, est décédée Mme Louis Clermont, née Olive Bigras.

Les funérailles auront lieu mercredi, le 11 courant. Le convoi funèbre laissera sa demeure, village de St-Martin, à 9 hrs 30, heure solaire, pour se rendre à l'église paroissiale, où le service sera chanté, et de là au cimetière, lieu de la sépulture. Parents et amis sont priés d'y assister sans autre invitation. 198-2

COTE—A Montréal, le 7 juin 1930, à l'âge de 24 ans, 3 mois, est décédée Adrienne LaPensée, épouse d'Arthur Côté, autrefois de Montmagny.

Les funérailles auront lieu mercredi le 11 courant. Le convoi funèbre partira de la demeure de son père, No 1335 rue Craig Est à 8 hrs 30 pour se rendre à l'église St-Pierre où le service sera célébré à 8.45 hrs et de là au cimetière de la Côte-des-Neiges, lieu de la sépulture. Parents et amis sont priés d'y assister sans autre invitation.

DEMELINI—A Montréal, le 8 juin, à l'âge de 38 ans, 2 mois, est décédé Joseph Démélini, époux d'Eva Ruel.

Les funérailles auront lieu le 11. Le convoi funèbre partira de sa demeure, 591 Valois, à 7 hrs. 45 pour se rendre à l'église St-Rédempteur, où le service sera célébré à 8 hrs. et de là au cimetière de l'Est.

Parents et amis sont priés d'y assister sans autre invitation.

DEROME—A Montréal-Nord, le 9 juin 1930, à l'âge de 57 ans, est décédée Mme Alphonse Dérome, née Emma Pépin.

Les funérailles auront lieu mercredi le 11 courant. Le convoi funèbre laissera sa demeure, 3264 Boul. Gouin Est à 7 hrs 30, heure avancée, pour se rendre à l'église St-Vital, où le service sera célébré et de là au cimetière Rivière des Prairies, lieu de la sépulture. Parents et amis sont priés d'y assister sans autre invitation. 198-2

GALARNEAU.—A Verdun, le 10 juin 1930, est décédée Mme veuve Joseph Galarneau, née Eléonore Parent, autrefois de St-Isidore de Prescott, du No 4240 Wellington.

GRAVEL — A Louiseville, le 9 juin, à l'âge de 63 ans, est décédée Mme Majorique Gravel, née Georgiana Thisdel.

Les funérailles auront lieu jeudi matin. Parents et amis sont priés d'y assister sans autre invitation.

HAMEL—A Montréal, le 9 juin, 1930, à 15 ans, décédée Berthe Hamel, fille de Emile Hamel, 6131 Bordeaux.

Funérailles jeudi, le 12 courant. Le convoi funèbre partira de sa demeure à 7 hrs 45 A.M., pour se rendre à l'église St-Jean Berchmans où le service sera célébré et de là au cimetière de la Côte-des-Neiges, lieu de la sépulture. Parents et amis sont priés d'y assister.

HUOT — A Montréal, le 9 juin est décédé L. de G. Huot, voyageur de commerce, époux de Simone Poirier.

Les funérailles auront lieu mercredi, le 11 courant, à 7.30 hrs. Le convoi funèbre partira du No 7963 St-Dominique, pour se rendre à l'église St-Vincent Ferrier où le service sera célébré et de là au cimetière de la Côte-des-Neiges, lieu de la sépulture. Parents et amis sont priés d'y assister sans autre invitation.

LEFEBVRE.—A Montréal, le 9 juin 1930, à l'âge de 53 ans, est décédé Maurice Lefebvre, époux de Germaine Pichette.

Les funérailles auront lieu jeudi, le 12 courant. Le convoi funèbre partira de sa demeure, No 4465 Chapleau, à 7 hrs. 15 pour se rendre à l'église S.-Louis de Gonzague, où le service sera célébré à 7.30 hrs. et de là au cimetière de la Côte-des-Neiges, lieu de la sépulture.

Parents et amis sont priés d'y assister sans autre invitation. 198-2

LEMIEUX.—A Montréal, le 9 juin 1930, à l'âge de 18 ans, 10 mois, est décédée Yvette Lemieux, fille d'Arthias Lemieux et de Valérie Gauthier.

Les funérailles auront lieu jeudi le 12 courant. Le convoi funèbre partira de la demeure de son père, No 1255 Grand-Trono, à 1 hrs 45 pour se rendre à l'église St-Charles, où le service sera célébré à 8 hrs.

Parents et amis sont priés d'y assister sans autre invitation.

MATIFAT — A Montréal, le 9 juin, 1930, à 35 ans, est décédée Laurette Lecours, épouse de H. Matifat.

Les funérailles auront lieu mercredi, le 11 courant. Le convoi funèbre partira de chez U. Bourgie, No 773 Bélanger à 7 hrs 45, pour se rendre à l'église St-Ambroise, où le service sera célébré à 8 hrs et de là au cimetière de la Côte-des-Neiges, lieu de la sépulture. Parents et amis sont priés d'y assister sans autre invitation.

MORIN—A Montréal, le 9 juin 1930 à l'âge de 54 ans, 11 mois, est décédée Marie-Alma Lajoie, épouse de Charles-Auguste Morin.

Les funérailles auront lieu jeudi le 12 courant. Le convoi funèbre partira de la demeure de la défunte, No 6525 Christophe-Colomb à 8.15 hrs. pour se rendre à l'église St-Ambroise, lieu du service, et de là au cimetière de la Côte-des-Neiges. La défunte était Dame de Ste-Anne. Parents et amis sont priés d'y assister sans autre invitation. 198-2

Température

MAXIMUM et MINIMUM

Aujourd'hui maximum	74
Aujourd'hui minimum	56

Baromètre: 8 h. a.m., 30.05; 11 h. a. m., 30.07; 1 h. p.m., 29.98.

Même date l'an dernier: maximum, 78; minimum, 52.

Chiffres fournis par M. R. de Meslé, opticien, 1610, rue Saint-Denis.

Toronto, 10.—Grands lacs—Vents frais et forts du nord et du nord-est avec pluie. Demain, d'abord incertain, puis plus beau.

Baie Georgienne—Vents frais du nord-est, incertain et averses locales aujourd'hui et une partie de la journée demain.

Nord de l'Ontario — Vents du nord, plutôt nuageux aujourd'hui et demain, averses locales en certaines régions.

Vallée de l'Ottawa et haut Saint-Laurent—Vents modérés et frais, incertain, locales aujourd'hui et demain.

Bas Saint-Laurent — Vents frais de l'est, incertain, averses aujourd'hui et demain.

Golfe—Vents modérés et frais de l'est au sud-est, plutôt nuageux et relativement frais aujourd'hui et demain avec averses.

Rive nord—Vents modérés et frais de l'est, partiellement nuageux et frais aujourd'hui et demain.

Provinces maritimes—Vents modérés et frais du sud-est, nuageux aujourd'hui et demain avec brouillard; averses dans la partie ouest des provinces.

Lac Supérieur—Vents modérés, beau aujourd'hui et demain, peu de changement.

Provinces de l'Ouest—Beau et chaud aujourd'hui et demain.

EPHEMERIDES

Des tribus marocaines dissidentes tendent une embuscade aux troupes françaises, mais le gouvernement français réprime énergiquement le mouvement des rebelles.

DECES

LANTHIER — A Montréal, Retraite St-Benoit, 8050 Notre-Dame Est, le 7 juin 1930, à l'âge de 77 ans, est décédé Gédéon Lanthier, époux de feu Julie Moreau.

Les funérailles ont eu lieu lundi, le 9 courant, Côte des Neiges, lieu de la sépulture.

ORSALI — A Outremont, le 7 juin 1930, à l'âge de 81 ans, est décédé Alexandre Orsali, époux d'Onésime Maréchal.

Les funérailles auront lieu mercredi, le 11 courant. Le convoi funèbre partira de sa demeure, No 5607 Durocher, à 8 hrs 15, pour se rendre à l'église St-Viateur d'Outremont, où le service sera célébré à 8.30 hrs et de là au cimetière de la Côte-des-Neiges, lieu de la sépulture. Parents et amis sont priés d'y assister sans autre invitation.

ORSALI, Alexandre — A Montréal, le 7 juin 1930, à l'âge de 81 ans, est décédé Alexandre Orsali, époux de Onésime Maréchal.

Les funérailles auront lieu mercredi le 11 courant. Le convoi funèbre partira de sa demeure, No 5607 ave Durocher, à 8 hrs 15 pour se rendre à l'église St-Viateur d'Outremont où le service sera célébré à 8.30 hrs et de là au cimetière de la Côte-des-Neiges, lieu de la sépulture. Parents et amis sont priés d'y assister sans autre invitation.

PAINCHAUD—A Montréal, le 9 juin 1930, à l'âge de 46 ans, est décédée Marie-Louise Painchaud, fille d'Edmond Painchaud, agent de la Brasserie Ekers.

Avis des funérailles plus tard.

POMMINVILLE — A Verdun, le 9 juin, à l'âge de 7 ans 7 mois, est décédée Rita Pomminville, fille de M. et Mme Henri Pomminville.

Les funérailles auront lieu le 11 courant. Le convoi funèbre partira de la demeure de son père, No 809 rue Galt, pour se rendre à l'église Notre-Dame des Sept Douleurs où le service sera célébré à 8 h. 30, et de là au cimetière de la Côte des Neiges. Parents et amis sont priés d'y assister sans autre invitation.

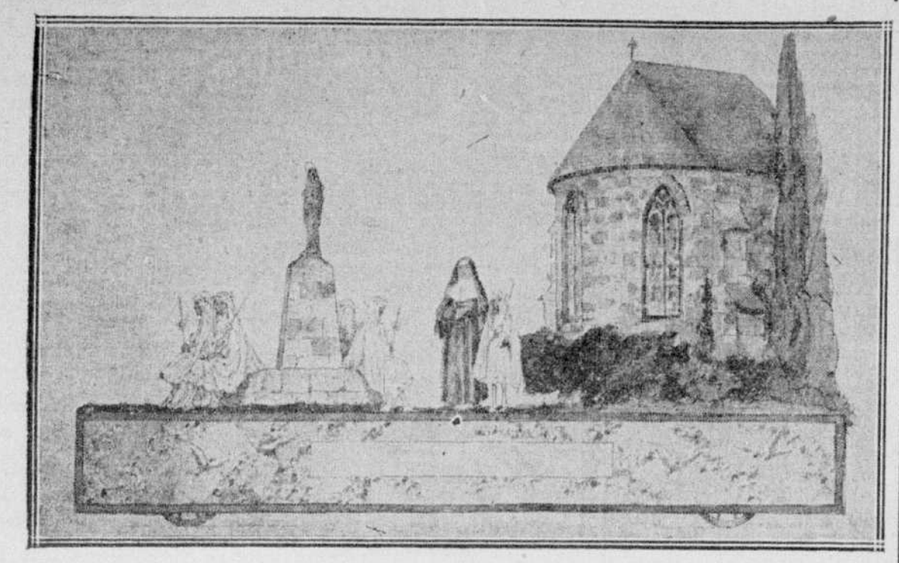
ROY — A Montréal, le 10 juin 1930, à l'âge de 57 ans, est décédé M. J.-Rodolphe Roy, époux de Georgine Cordeau.

Les funérailles auront lieu jeudi le 12 courant. Le convoi funèbre partira de sa demeure, No 5938, apt 18, avenue du Parc à 7 hrs 45 pour se rendre à l'église St-Georges où le service sera célébré à 8 hrs et de là au cimetière de St-Hyacinthe, lieu de la sépulture. Parents et amis sont priés d'y assister sans autre invitation. 199-2

ROY — A

PARADE DU 24 JUIN 1930

LES COMMUNIANTES



Parmi les frais lilas, les renaissants feuillages,
Par ce printemps qui chante et rit dans les villages,
Par ce dimanche clair, fillettes au front pur,
Qui marchez vers la messe entre les jeunes branches,
Avez-vous pris au ciel, communiantes blanches,
Vos robes de lumière où frissonne l'azur?
Je le croirais, à voir votre frêle cortège,
S'épancouir au jour, dans sa candeur de neige,
Sous la brume du voile aux flots éblouissants;
A la douce pudeur de vos bouches de vierges,
Au mignon bouton d'or qui fleurit vos grands cierges,
Au paradis qui luit dans vos yeux innocents...
A votre souvenir que nul souffle n'emporte,
Et même au fond des coeurs dont la foi semble morte,
Qui n'a senti vibrer comme un reflet d'éden?
Chantez, vierges! Demain, l'été fera sa gerbe,
A l'automne les fruits mûrs tomberont dans l'herbe,
Chantez au blanc printemps votre premier hymen.

JULES BRETON.

Ce char est gracieusement offert à la Société Saint-Jean-Baptiste, par le gouvernement de Québec et exécuté par les artistes de l'Ecole des Beaux-Arts de Montréal.

Le président Hoover remettra à Byrd une médaille le 20 juin

Washington, D.C., 10. — Le contre-amiral Richard-E. Byrd recevra, en présence d'une brillante réunion, le 20 juin, des mains du président Hoover, une médaille d'or spéciale de la National Geographic Society, en reconnaissance de ses remarquables contributions à la connaissance des régions antarctiques.

Une amicale est fondée à S.-Thomas de Joliette

(Du correspondant de la PRESSE)

S.-Thomas de Joliette, 10. — Une réunion d'anciennes élèves a eu lieu, au pensionnat de la Providence à S.-Thomas dans le but de fonder une Amicale. M. l'abbé Aumont, curé de la paroisse présidait la fête qui débuta par un chant de bienvenue par les élèves actuelles. Une adresse fut ensuite lue par Mme Gaston Masse; puis M. le curé Aumont fit une allocution.

On procéda ensuite à l'élection du conseil qui se compose comme suit: présidente: Mme Gaston Masse; vice-présidente, Mme Emile Mondor; secrétaire, Mlle Estelle Masse; trésorière, Mlle Béatrice Roy; directrices, Mmes Antonio Champoux, Moïse Masse, J. Racette, Diana Martineau. Après le "chant du ralliement", les anciennes se rendirent à la chapelle où elles assistèrent au salut du Très Saint-Sacrement. Après le goûter qui fut ensuite servi, elles firent la visite de la maison.

Progrès de la Science — Informations

Service Spécial à la Presse

L'Argentine a un service régulier d'aviation commerciale par neuf routes dont quatre françaises et cinq américaines.

Accélération radiophonique

Des savants allemands ont développé des ondes de radio ultra-courtes qui vibrent presque aussi rapidement que les rayons lumineux infra-rouges.

Pour y voir clair

Les Etats-Unis ont exporté l'an dernier plus de lunettes, monocles et accessoires d'optique que jamais auparavant; le total a atteint $2,700,000.

Au haut et au loin

Une compagnie anglaise de nitrates chiliens expérimente une locotive Diesel capable de performances remarquables à une altitude de 4,000 pieds.

Le cinéma espagnol

Une compagnie productrice de films a été formée en Espagne avec l'appui de personnages éminents dans le monde artistique et éducationnel.

Force incroyable

Un ingénieur a calculé qu'une aiguille de phonographe appuie sur un disque avec une force équivalente à une pression de 50,000 livres au pouce carré.

La paille incombustible

Un matériel à l'épreuve du feu pour les murs intérieurs d'un édifice a été développé en Allemagne avec de la paille traitée chimiquement.

Sévères critiques du tarif américain

New-York, 10. — Le journal "New York World" disait, hier, que la seule ville de New-York perdrait au delà d'un milliard de dollars par année si les pays étrangers mettaient à exécution leurs menaces de représailles, dans le cas où le tarif Hawley-Smoot deviendrait en vigueur.

Le journal ajoute qu'il y a du danger pour une valeur de quatre milliards dans les exportations par le port de New-York. Déjà, continue le journal, les exportations d'automobiles américaines ont diminué de 50 pour cent, parce que des murailles tarifaires ont été élevées contre la machinerie américaine. Le Canada, dit le "World", a passé une mesure qui affectera d'une manière défavorable pour une valeur de $226,000,000 du commerce total entre les Etats-Unis et le Canada. Ce commerce annuel était l'an dernier de $948,000,000. Le journal voit une menace pour rendre les Etats-Unis hors la loi dans la croisade commerciale de la Grande-Bretagne et d'autres nations. Le président de l'Associated Manufacturers Export Corporation, M. Charles M. Muchnic, qui revient d'Europe, a déclaré que dans tous les pays d'Europe qu'il a visitée dernièrement, il a remarqué du mécontentement au sujet de l'augmentation du tarif américain. M. Muchnic déclare que des représailles sont inévitables, si le bill devient en vigueur.

M. Jules-S. Bache, banquier de New-York et directeur de plusieurs maisons d'affaires déclare que le tarif Hawley-Smoot est révoltant. Il répugne au sens commercial du monde, dit M. Bache, de croire que les Etats-Unis, qui sont le pays le plus riche du monde, qui reçoivent de l'or de toutes les parties du globe et qui s'attendent de retirer des centaines de millions en intérêts sur des placements à l'étranger, et qui de plus chercheront à percevoir pour des milliards de dollars de dettes, qui leur sont dues par des anciens alliés, puissent commettre le crime économique de fermer la porte aux produits de ces alliés et s'attendent malgré tout à voir les créanciers payer leurs dettes.

Les funérailles de M. Em. Rondeau

(Spécial à la "Presse")

S.-Gabriel.—Ces jours derniers à S.-Gabriel, a été inhumé M. Emérend Rondeau, décédé à l'âge de 66 ans, ancien commissaire d'école, conseiller, maire et marguillier.

Le service fut chanté par M. l'abbé J.-A. Pauzé, curé de S.-Gabriel, avec diacre et sous-diacre. Des messes étaient dites aux autels latéraux. Les porteurs étaient ses quatre fils, et ses frères.

Il laisse pour pleurer sa perte, son épouse (Louise Lavallée), quatre fils, Rodolphe, Gabriel, Hildège et Emilien, trois filles, Sr Marie-Gatienne des SS. de Sainte-Anne, de S.-Jean de la Croix, Germaine Rondeau et Mme Alfred Tessier (Albertine).

Conduisaient le deuil: sa fille, Sr Marie-Gatienne, des SS. de Sainte-Anne, accompagnée de Sr Marie-Calixte, SS. Sainte-Anne, de Lachine; et ses deux autres filles, Germaine Rondeau et Mme Alfred Tessier, Mmes Gabriel, Hildège et Emilien Rondeau, belles filles du défunt. MM. Alfred Tessier, son gendre, Philippe Dubeau, ses frères, MM. Hildège Rondeau, Montréal et Joseph Rondeau, de S.-Cléophas, M. et Mme Félix Poirier, de Joliette, M. et Mme Joseph Lavallée, Berthier, M. Joseph Robitaille, de Lavaltrie, ses beaux-frères, Mlle Antoinette Lavallée, Berthier, sa belle-soeur, ses neveux et nièces. Mlles Rhéa Lavallée, M. V. Lavallée, Berthier, M. et Mme L. S.-Pierre, Montréal, Mlle Géraldine Rondeau, Montréal, M. A. Charette, lac Ignace, M. et Mme Lucien S.-Pierre, Montréal, M. et Mme Alphonse Beaudoin, de S.-Lin. Les religieuses des SS. de Sainte-Anne et leurs élèves assistaient aux funérailles, MM. et Mmes J. Poitras, Cléophas Bastien, N. Ducharme, Emilien Laterrière, Saint-Cléophas Armand Aubin, MM. Octavien et Rémi Lavallée, M. et Mme V. Rousseau, Mlles Marie-Ange et Diana Rousseau, Juliette et Jeannette Lavallée, M. J.-N. Soubham, M. et Mme Désirée Bellerose, Mlle R. Bellerose, M. L. Poirier, M. et Mme P. Bibeau, M. A. Bibeau, M. Alfred Tessier, Mlle R. Tessier, M. O. Hétu, Mme J. Hétu, M. et Mme M. Hénault, Mme A. Poirier, M. P. Sarrazin, M. A. Hénault, Mlle M.-Anna Hénault, C. Sarrazin, A. Bibeau, M. A. Majeau, M. S. Majeau, J. Pajeau, G. Dubeau, O. Roy, R. Charbonneau, L. Bélisle, O. Boucher, M. et Mme L. Hénault, M. et Mme Gabriel Bellerose, Mlle E. Tellier, M. E. Poirier, Mme M. Beausoleil, M. J. Beausoleil, Mme B. Roberge, L. Roberge, M. et Mme J. Ducharme, Mme D. Bolduc, Mme Jalbert, M. Adrien Sarrazin, M. E. Bastien, Mme Mackey, Mlle Mackey, Mme J. Biron, M. P. Lavallée, M. J. Tessier, M. C. Tessier, M. et Mme C.-J. Bibeau, M. E. Racine, M. et Mme H. Bellerose, M. C.-E. Lambert, M. et Mme F. Godin, M. G. Clermont, Mlle R. Tessier, MM. A. Poirier L. Champagne, S. Rondeau, Raymond Tessier, etc.

Bouquets spirituels: RR. SS. de Sainte-Anne de Saint-Gabriel, les religieuses de Saint-Jean de la Croix, MM. Joseph Lavallée, J.-N. Southam, Israël Charette.

Offrandes de messes: MM. J.-N. Poitras, Hildège Rondeau, Mlle Géraldine Rondeau.

DELEGUES DE MOSCOU

Kiev, 10. — A l'occasion du premier mai, une délégation de 600 membres de "Sans-Dieu" est venue de Moscou. Un bal fut donné dans la cathédrale Saint-Wladimir.



Grand'mère dit:--

Mes gelées prennent en 15 Minutes!

Voici mon secret! D'abord je fais dissoudre un paquet de Poudre à Gelée Brodie dans une tasse d'eau bouillante, puis je remplis un moule de glace pilée et je verse dessus la gelée dissoute, ajoutant graduellement de l'eau froide pour remplir le moule. Essayez—mais n'oubliez pas d'employer la

Poudre à Gelée XXX BRODIE

Délicieuse comme une grosse tomate mûre



Elle donne plus de GOÛT aux salades



VOICI une nouvelle et délicieuse Sauce à Salades que toutes les ménagères peuvent acheter, sans grever leur budget.

Préparée par Kraft . . . Exquise . . . pure . . . économique . . . et se conservant des mois! Elle coûte moins que la moitié du prix que vous payez ordinairement pour un produit de qualité identique . . . 25 cents pour un gros pot de 12 onces, et bonne jusqu'à la toute dernière cuiller à thé.

Tout le monde peut maintenant se payer le luxe d'excellentes salades . . . et en manger souvent.

Procurez-vous-en aujourd'hui et faites l'expérience de la saveur nouvelle que la Sauce à Salades Kraft donne à tous les plats. Chez votre épicier.

KRAFT

SAUCE À SALADES

Voici ces délicieux flocons qui protègent contre la constipation si *naturellement* si *normalement*



COMME il est facile de comprendre pourquoi les Flocons de Son Post's sont la céréale de son la plus populaire du monde! Ils sont si appétissants que vous désireriez les savourer tous les jours, même si vous ne saviez pas leur valeur pour combattre la constipation. Ce son est adouci par d'autres parties nourrissantes du blé—sous forme de flocons légers et croustillants—qui favorisent l'élimination doucement, naturellement, normalement!

Pour le déjeuner de demain—essayez comme céréale ces délicieux flocons avec du lait ou de la crème, ou sous forme de délicieux Muffins de Son Post's.

Les cas de constipation périodique, causée par un apport insuffisant d'aliments, ne résistent pas aux Flocons de Son Post's. Si votre cas est anormal, consultez tout de suite un médecin compétent et suivez ses conseils.

"Vous aimerez désormais le Son!"

B2Z7-36

POST'S BRAN FLAKES

FEUILLETON DE LA "PRESSE"

LE COFFRET D'ACIER

par

GEORGES PRADEL

REPRODUCTION AUTORISÉE PAR LA SOCIÉTÉ DES GENS DE LETTRES

25 (Suite)

Faucqueuse cherchait à mettre un nom sur ce visage sympathique.

Tout à coup, il se frappa le front:

—Monsieur Dutertre! s'écria-t-il, ah! que j'ai d'excuses à vous adresser!

C'était le secrétaire, le jeune policier qui, à la Préfecture, lui avait rendu un si grand service.

Il se souvenait!

Il l'avait oublié et il comprenait que ce n'était pas au jeune homme à venir au-devant de lui et à faire les premiers pas. Il s'était mis à la disposition de Faucqueuse. C'était à celui-ci à l'aller chercher.

M. Dutertre se disposait à continuer son chemin, une fois une poignée de main échangée, lorsque Faucqueuse l'attira à lui.

— Oh! je ne vous quitte pas, lui dit-il, j'ai à vous parler.

— C'est que... fit timidement M. Dutertre.

—C'est que quoi? Vous avez affaire, on vous attend? Si on vous attend, on attendra.

— Je ne suis pas aussi pressé que vous voulez bien le dire.

—Vous me gardez rancune, alors?

— Oh! Monsieur.

Tout en parlant, le secrétaire jetait autour de lui des yeux inquiets.

— Tenez, lui dit Faucqueuse, je sais ce que vous avez. On ne vous attend pas, vous ne me gardez pas rancune: mais vous avez grand' crainte de rencontrer M. Le Mercier, votre chef direct. S'il vous voyait en grande conversation avec moi, il vous tancerait d'importance, et croirait que vous vous occupez en dehors de lui de l'affaire de la rue de Douai. Ai-je mis le doigt sur le joint?...

— C'est exact, fit M. Dutertre avec un léger sourire. Voici plusieurs fois qu'entre mon chef et moi il est question de cette malheureuse affaire, et à son grand mécontentement, nous ne pouvons pas parvenir à nous entendre.

Faucqueuse reprit avec véhémence:

— J'en étais sûr!... Vous ne croyez point à la culpabilité de M. de Servières?

— Oh! je ne dis pas cela, répliqua le secrétaire, en se tenant sur la réserve, je ne m'avance pas aussi nettement. Seulement sa culpabilité ne me semble pas suffisamment établie. Toutes les preuves sont contre votre ami, et cependant, après ce que j'ai connu de l'affaire, il se peut qu'il soit la victime d'une infernale machination.

— Non! s'écria Faucqueuse en serrant la main de M. Dutertre, vous ne le croyez pas coupable! et vous êtes dans le vrai. Si vous connaissiez comme moi ce type de loyauté et d'honneur, il ne vous resterait pas dans l'esprit le moindre doute.

—Enfin, répliqua le jeune policier, je cherche la clef du mystère, et je me butte contre un mur.

— Nous en sommes tous là. Mais, mon cher Monsieur, puisque vous avez le temps, faites-moi l'honneur d'entrer dans mon coupé; ce sera un cabinet un peu étroit, mais parfaitement sûr pour la conversation que nous devons avoir ensemble.

Tout en parlant, il faisait passer devant lui M. Dutertre, et prenait place à ses côtés.

Et aussitôt, il mit M. Dutertre au courant de la situation. Il lui raconta qu'un avocat très distingué, Me d'Armoise avait pris en main la défense de Christian.

— Je le connais! s'écria le secrétaire. Je l'ai entendu plaider pour un malheureux que l'on accusait injustement d'un faux; s'il est un homme qui puisse découvrir l'innocence de M. de Servières et la prouver à un jury, c'est certainement celui-là.

A cet instant, M. d'Armoise se présentait à la portière du coupé.

Quelques minutes plus tard, tous trois se trouvaient réunis dans l'appartement de Faucqueuse, situé, comme on sait, rue Le Pelletier.

Faucqueuse avait présenté d'abord le secrétaire à l'avocat, et l'avait fait en termes chaleureux et émus.

Un lien sympathique s'établissait aussitôt entre ces trois hommes. M. Dutertre était le premier à reconnaître que deux êtres supérieurs tels que d'Armoise et Faucqueuse, ne s'aveuglaient point à plaisir pour prendre la défense d'un coupable.

Avec mille précautions, l'avocat exposa l'histoire du coffret d'acier.

Tout d'abord Faucqueuse demeura confondu.

Mieux que personne, il admettait le motif du mutisme de Christian. C'est à demi-mot que les coeurs d'élite se comprennent. Il savait parfaitement que si son ami se taisait, c'est qu'il voulait mourir avec le secret d'un amour auquel il avait tenu et tenait encore plus qu'à la vie.

Mais en voyant M. d'Armoise manoeuvrer avec une adresse infinie, il devina aisément que le grand mystère de la vie de Christian était dans les mains de celui-ci, et que, malgré cela, il ne courait aucun risque.

Evidemment, en écoutant le récit de M. d'Armoise, le jeune secrétaire était libre de se livrer à toutes les suppositions, mais on ne lui donnait aucune certitude, et on lui démontrait au contraire qu'il était un sujet que dans l'instruction on se garderait bien d'aborder.

Pour en arriver à démontrer l'innocence de Christian, il fallait ravoir le coffret d'acier, et cela sans le secours de la police ou de la justice.

Il était évident que l'homme qui avait volé le coffret avait commis lui-même le crime ou avait aidé à le commettre.

M. Dutertre écoutait, sans perdre un mot, tout le récit et les explications de M. d'Armoise.

Il réfléchissait, et tout en voulant demeurer calme, ses traits expressifs prenaient une singulière animation. Ses yeux, notamment, étincelaient comme ceux d'un chien de chasse.

Faucqueuse racontait à son tour, comment le jour même de l'enterrement de la malheureuse Jane il avait été espionné par la femme de chambre.

C'était là qu'il fallait chercher. C'était la vrai piste.

— Si je vous comprends bien, fit tout à coup M. Dutertre, en rompant un silence durant lequel les trois acteurs de cette scène s'étaient recueillis, vous tenez à opérer une enquête vous-mêmes et, cela, complètement en dehors de M. Bédarieux et de M. Le Mercier.

Faucqueuse et M. d'Armoise échangèrent un regard, satisfaits d'avoir été aussi bien devinés.

— C'est de la contre-police, continua le secrétaire. Eh bien, vous allez me trouver bien prétentieux, mais la seule personne qui puisse mener à bien cette tâche, c'est...

— C'est vous, interrompirent à la fois l'avocat et Faucqueuse.

— Je ne demanderais pas mieux; le service de ma charge me laisse assez de loisir pour que je m'occupe de cette affaire, et je vois, Messieurs, que vous ne marchanderiez ni soins, ni peines.

— Ni argent, appuya Pierre.

M. Dutertre étendit la main.

— Ne croyez pas que j'agisse par intérêt et je vous en prie, Messieurs, ne parlez point de récompense. Je serai trop heureux si je découvre la vérité, trop payé de mes peines si je sauve un innocent, si j'évite une erreur à la justice.

—Et nous donc, s'écria brusquement Faucqueuse, ce qui amena un sourire général sur les lèvres des trois alliés.

M. Dutertre reprenait:

— C'est à prix d'argent que nous pourrons peut-être obtenir la vérité de la femme de chambre. Non pas qu'elle consente à nous vendre Tom, le groom qui a volé le coffret d'acier. Généralement, les femmes des voleurs, ne trahissent pas celui qu'elles appellent "leur homme". Mais ce qu'il faut, c'est lui présenter l'affaire sous un jour avantageux. Que ce soit Tom ou un autre qui ait commis le crime, il est certain que cette fille que vous nommez Eugénie et lui ont perdu quarante, peut-être même cinquante mille francs qu'ils croyaient déjà tenir. Qu'on vienne leur offrir une somme plus forte...

— Vous offrirez, vous promettrez tout ce que vous croirez nécessaire, s'écria Faucqueuse. Nous avons la libre disposition de la fortune de Christian... et la mienne et les promesses seront tenues.

M. Dutertre opina d'un signe de tête, montrant qu'il ne mettait nullement la chose en doute, puis il continua:

— Mais ce n'est pas tout. Il faut plus encore: il faut assurer l'impunité à celui qui a commis le vol, qui nous indiquera celui qui a commis le crime, si ce n'est lui-même.

M. d'Armoise et Faucqueuse se regardaient encore. Ils étaient surpris de la netteté avec laquelle le jeune policier comprenait l'affaire.

En quelques mots, ne résumait-il pas la conversation que tous deux ils venaient d'avoir une heure plus tôt, alors qu'ils envisageaient la conduite à tenir.

— Dans la lutte que nous allons soutenir, reprit bientôt Faucqueuse, vous avez besoin d'aides, car vous ne pouvez agir seul, je dis seul, il est entendu cependant que je me tiens à vos ordres.

M. Dutertre répondit doucement:

— Permettez-moi de vous dire que, hors des cas qu'il m'est impossible de prévoir encore, vous, monsieur de Faucqueuse, vous ne pouvez m'être d'aucune utilité. Les façons policières vous sont inconnues. Dieu merci pour vous.

Si vous vous trouviez face à face avec l'assassin, vous auriez toutes les peines du monde à vous empêcher de l'étrangler. Vous ne seriez point maître de votre personne, de votre allure, de votre physionomie. Je vous promets, par exemple, que si la situation devient dangereuse, s'il faut se battre, frapper, oh! alors, je n'hésiterai pas un seul instant à vous mettre de la partie.

— Mais alors, reprit M. d'Armoise, qui vous aidera dans votre entreprise?

— Personne, répliqua M. Dutertre. Je ne veux avoir aucun aide, car il m'est interdit d'employer le secours d'un autre employé de la préfecture. Et, à ce sujet, permettez-moi de me mettre en scène. Si l'on savait dans l'administration que je fais de la police pour le compte d'étrangers, si M. Le Mercier, par exemple, pouvait se douter que je cherche à connaître la vérité sur l'affaire de la rue de Douai, je perdrais immédiatement ma place. Or, je ne suis pas seul dans la vie, Messieurs, j'ai une mère!... une brave femme de mère qui a tout sacrifié pour me faire donner une éducation sortable. Ma mère est la veuve d'un officier supérieur mort au service de son pays avant d'avoir un nombre d'années suffisant passées sous les drapeaux pour avoir droit à une pension de retraite. Nous en avons eu, de la misère!... Enfin, c'est fini, c'est passé!... Mais ma pauvre mère n'a que moi!... et moi je n'ai que ma place pour nous faire vivre. S'il m'arrivait un malheur — il faut tout prévoir — si... j'étais dénoncé en poursuivant les preuves de l'innocence de M. de Servières, vous prendriez soin de ma mère, n'est-ce pas?... Vous me le promettez?...

— Je vous le jure! fit Faucqueuse d'une voix grave. Mais nous espérons bien qu'il ne nous arrivera aucun malheur et que nous atteindrons le but que nous poursuivons.

M. Dutertre se leva. Il alla rejoindre M. Le Mercier.

Le jour même, il devait se mettre à l'oeuvre. Sitôt qu'il aurait découvert quelque chose, il en préviendrait Pierre de Faucqueuse, chez lequel il avait d'ores et déjà grandes et petites entrées. Il allait prendre la piste d'Eugénie et de Tom, le groom, et s'assurer tout d'abord si, comme l'affirmait Faucqueuse, qui se basait sur le dire de Mamet, le susdit Tom avait passé vingt-quatre ou trente-six heures en Angleterre, en tenant entre ses mains le coffret d'acier.

Il devait chercher, en outre, si, dans la vie cachée de M. Desproges, il ne se trouvait pas une femme invisible, car Faucqueuse persistait à voir la main d'une femme dans ce crime mystérieux.

C'était, on le voit, une besogne assez compliquée: mais M. Dutertre affirmait qu'il suffirait à tout. Et il disait vrai, car on voyait qu'il faisait de la police avec passion, avec frénésie. On voyait qu'il s'abonnait de tout son coeur à cette chasse à l'homme, qui est pour les policiers le premier de tous les sports.

(à suivre)

Une taxe fixe de $5 la verge carrée pour le pavage des ruelles

La commission échevinale de législation étudiera un projet semblable à celui qui est appliqué pour les pavages de rues. — La taxe mobile pour payer les déficits. — Trois projets de règlements adoptés.

UNE COMMISSION DE POLICE

La séance du conseil municipal, tenue hier après-midi sous la présidence du maire Camillien Houde, a été plutôt calme et sans beaucoup de relief. Deux ou trois petites discussions entre le groupe Bray et les membres de l'opposition ont eu lieu et, contrairement à ce qui s'est passé aux assemblées du nouveau régime, il n'y a pas eu pour ainsi dire d'interpellation. Pour être exact, il faut dire qu'il n'y en a eu qu'une seule. Les échevins ont présenté une quinzaine de propositions et adopté trois projets de règlements, dont deux concernant des emprunts. Depuis le 7 avril dernier, les galeries et le parquet ne sont jamais vides de spectateurs et il y a toujours des partisans de l'un ou de l'autre groupe qui assistent aux réunions. Des échevins avaient laissé entendre, avant la séance, qu'il serait question du bureau des services municipaux que dirige M. Jules Crépeau, mais il n'en fut rien. Les rapports du comité exécutif, publiés hier, ont été adoptés par le conseil.

L'échevin Dupéré, représentant du quartier Mercier, a toutefois fait retirer un rapport recommandant un crédit de $58,000 pour le pavage de la rue Taillon, entre les rues Notre-Dame et Marseille. A la demande de M. Dupéré, l'échevin Bray, président du comité exécutif, a promis de suspendre ces travaux.

Le projet de règlement soumis dans le but de diminuer autant que possible les nuisances causées par la fumée et renfermant des mesures complémentaires pour protéger les citoyens a été référé à une commission d'étude composée des échevins Weldon, président, Trépanier, Schubert, Charbonneau, Auger, Hogan et L'Archevêque, sur proposition des échevins Biggar et Bray.

Le pavage des ruelles

La commission des travaux publics a transmis à la commission de législation l'étude de la question relative au coût du pavage des ruelles. Un rapport a été fait au conseil à ce sujet et la première commission a suggéré l'imposition d'une taxe fixe de $5 la verge carrée, comme dans le cas des pavages de rue, avec une taxe spéciale mobile pour combler le déficit, chaque année, s'il y a lieu.

L'échevin Trépanier a voulu savoir du président de l'exécutif si le pavage en béton pouvait être considéré comme un pavage permanent; selon l'esprit de la charte, un pavage permanent est supposé être en asphalte. Il favorise le rapport cependant. L'échevin Bray explique que le conseil a le droit de déclarer permanent un pavage construit en béton. Il ne s'agit dans les circonstances que de demander à la commission de législation, composée de tout le conseil, de faire une étude de la proposition. Les échevins Gabias et Legault craignent la taxe spéciale. M. Legault fait remarquer qu'il y a des quartiers où il n'existe pas de ruelles et avec le projet tel que soumis, ces quartiers seraient sujets à la taxe spéciale, ce qui ne semble pas juste, dit-il. Le conseil décide tout de même de référer l'étude du problème à la commission de législation qui préparera les amendements voulus à la charte, si le projet est accepté et approuvé par le conseil.

Une interpellation

L'échevin Lamarre, le seul qui pose une interpellation, a voulu savoir du comité exécutif où en était rendue la question concernant l'achat d'un terrain de jeu dans le quartier Montcalm.

L'échevin Bray lui répond qu'il attend un rapport de M. J.-Hamilton Ferns, président du bureau des estimateurs, à ce propos. Il croit que ce rapport sera favorable à l'expropriation des terrains voulus pour établir le terrain en question, selon les informations qu'il a. Si tel est le cas, le comité fera diligence pour aménager le terrain.

Les propositions

Les échevins Demers et Charbonneau ont prié le comité d'enclore le terrain de jeux Vallières et de le fermer à clef à une heure déterminée, le soir, afin de mettre fin aux plaintes faites depuis quelque temps sur la conduite de certains jeunes gens. L'échevin Trépanier s'est opposé à la chose, tout d'abord, M. Demers ayant indiqué dans sa proposition qu'il s'agissait du "parc" Vallières. M. Trépanier a déclaré qu'on ne pouvait raisonnablement demander de clôturer un parc public; un agent pouvait très bien exercer la surveillance voulue. En changeant le mot "parc" par les mots "terrains de jeux", et en expliquant qu'il y avait déjà des terrains de jeux clôturés, les proposeurs de la motion obtinrent l'appui désiré. L'échevin Lalonde a signalé que le parc Morgan était clôturé.

Des patinoires publiques

Les échevins Demers et Deguire ont demandé au comité d'étudier le projet d'établir des patinoires pour patins à roulettes dans les parcs et terrains de jeux, en vue d'amener les enfants à se livrer à ce sport ailleurs que sur la route publique et les éloigner ainsi des dangers de la rue.

Les échevins Lamarre et Savignac veulent un poste de police dans le quartier Montcalm. Les échevins Auger et Biggar prient la commission de circulation d'étudier un projet qui aurait pour objet de décréter que dans les rues où la circulation ne se fait qu'en sens unique, les voitures ne pourront stationner que sur le côté droit desdites rues correspondant à la direction indiquée.

Les échevins Charbonneau et Lippens désirent avoir un terrain de jeux pour l'utilité des tout-petits dans les limites du quartier Villeray. Les échevins Hogan et Holland réclament l'installation de vespasiennes dans le parc Marguerite-Bourgeoys. Les échevins Lamarre et Bray prient le comité de placer des paniers à rebuts dans le quartier Montcalm en particulier et dans les autres sections de la ville.

Des flèches lumineuses

Le comité exécutif est prié par l'échevin Demers d'installer des flèches lumineuses aux intersections des rues où la circulation ne se fait que dans une seule direction.

Les échevins Seigler et Weldon ont prié le comité de bien vouloir nommer immédiatement un recorder supplémentaire choisi parmi les membres du Barreau de Montréal de langue anglaise, pour entendre surtout les causes d'infractions aux règlements de la circulation, ainsi que pour juger les causes concernant les démêlés entre époux, mais cette proposition fut laissée sur la table à la suite d'un next meeting opposé par l'échevin Biggar, la motion n'ayant pas été rédigée dans les deux langues.

Les échevins LaMarre et Savignac ont demandé l'entretien, aux frais de la ville, des pelouses existant entre la ligne homologuée et la ligne de la rue, boulevard S.-Joseph, mais cette motion fut retirée à la suite d'un court débat. M. LaMarre avait expliqué que les propriétaires n'ayant pas l'usage de la lisière en question et ne pouvant non plus la clôturer, il croyait que la ville pouvait procéder à l'entretien des pelouses.

L'échevin Bray a exprimé l'avis que le travail devait être payé par les propriétaires intéressés. M. Savignac a déclaré qu'il ramènerait l'affaire devant le conseil, mais d'une autre façon. Les échevins Demers et Gilday réclament certains travaux de réparations au poste de pompiers no 16. Les échevins Demers et Savignac demandent que l'on clôture le terrain du bain Lévesque, afin de pouvoir protéger le gazon et les fleurs qui s'y trouvent.

L'hygiène dentaire

Les échevins Demers et LaMarre réclament l'institution d'une semaine d'hygiène dentaire dans notre ville.

Les échevins Drummond et LaMarre veulent le nivellement des parcs Molson et Drummond et la plantation d'arbres. Les échevins Ricard et Quintal prient le comité de construire sous la rue Sherbrooke, à la rue Panet ou à la rue Plessis, un tunnel pour donner aux enfants un accès facile au parc Lafontaine, ainsi qu'aux piétons en général.

Le conseil a adpoté un règlement augmentant la pension payable aux veuves et aux orphelins des fonctionnaires municipaux qui ont perdu la vie dans l'exercice de leurs fonctions. Un autre règlement adopté pourvoit à un emprunt de $175,000 pour compléter et aménager l'immeuble affecté à la Cour et à la maison de détention des jeunes délinquants. Un 3e règlement pourvoit à un emprunt de $5,000,000 pour ajouter au fonds de roulement de la ville.

Commission de police

Le conseil a accepté une proposition des échevins Biggar et Lippens nommant une commission, composée des échevins Dubreuil, président; Holland, Quintal, Dupéré, Lalancette, LaMarre, Biggar, Dupuis, Ricard, Lippens et Savignac pour faire l'étude des questions se rapportant aux services de la police et des incendies, commission qui pourra faire des suggestions si elle le juge à propos.

L'échevin Trépanier veut qu'il soit bien entendu que cette commission ne pourra faire que des suggestions, et qu'elle ne devra pas intervenir dans les fonctions du comité exécutif.

Médecins remerciés de leurs services

Les docteurs Anatole Plante et Gustave Lemieux, tous deux attachés au service municipal d'hygiène, section de l'inspection médicale des écoles, ont été remerciés de leurs services après avoir été mis en demeure d'avoir à démissionner comme députés s'ils voulaient rester à l'emploi de la ville. Le comité exécutif n'ayant pas reçu de réponse des docteurs Plante et Lemieux, à ce sujet, il fut décidé de les remplacer. Le docteur J.-M. Pellerin, ancien député oppositionniste de Maisonneuve, au provincial, remplacera le docteur Plante.

La nomination de M. Frédéric Brizart au poste d'acheteur de la ville, en remplacement de M. L.-O. Pion, mis à sa retraite, est également annoncée officiellement.

Né à Saint-Cuthbert, comté de Berthier, descendant d'une nombreuse famille de cultivateurs, M. Brizard est âgé de 45 ans. Fils de M. Gonzague Brizard, il vint s'établir à Montréal il y a déjà 20 ans et dans les diverses positions qu'il a remplies, il s'est fait remarquer par sa probité, son intégrité et son franc parler. Tous ceux qui le connaissent dans l'intimité se plaisent à reconnaître en lui un très grand jugement.

MM. Rhéaume et Denis au club libéral Youville

Il y aura, demain soir, grande assemblée du club libéral Youville à laquelle MM. Théodule Rhéaume, député sortant de Jacques-Cartier aux Communes, et J.-Arthur Denis, député sortant de Saint-Denis-Dorion, ont accepté d'assister. Comme il s'agit des préparatifs préliminaires de la prochaine campagne électorale, tous les membres du club sont instamment priés d'être présents et d'amener leurs amis.

M. J.-Cléophas Guimont, président, sera au fauteuil.

Les anciens maires

Les portraits des anciens maires de Montréal décoreront bientôt le grand hall d'honneur, à l'hôtel de ville. On est en train de préparer l'endroit où ils seront installés.

Les courtiers en assurance se réunissent

Le 16e congrès annuel de l'association provinciale s'est tenu hier.

UN BANQUET

Un grand banquet de 250 couverts a terminé, hier soir, le 16e congrès annuel de l'association des courtiers d'assurance de la province de Québec.

En vue du caractère intime que prit la petite fête, de très courts discours furent prononcés par le président de l'association MM. C.-H. Hanson, réélu au cours de l'après-midi, M. Dugal, M. A. Labelle, président de la All Canada Federation, M. Louis Bouvier, président de l'association des courtiers d'assurance sur la vie, et M. R.-J. Wickham, président de l'association canadienne des agents fédérés. Tous adressèrent des félicitations aux membres de l'association pour le bel esprit de coopération montré durant le congrès. M. Hanson retraça la marche ascendante de l'organisation au cours des derniers douze mois.

M. J.-A. d'Auteuil, le secrétaire de l'association, agissait comme maître de cérémonies d'une petite revue dont la "vedette" était le Dr Gilles Amyot, qui charma son auditoire avec son répertoire de chansons toutes bissées par le public.

Mlle Geneviève Davis, diseuse, les Campbell Merrill Sisters, danseuses, the Morinovs et Jeannette Collerin faisaient également partie de ce spectacle.

Assemblée générale

Durant l'après-midi d'hier, l'assemblée générale de l'association eut lieu dans les salons de l'hôtel Mont-Royal. Tout le travail accompli pendant l'année écoulée fut passé en revue, avec une attention spéciale donnée au bureau d'aviseurs dont le rapport fut officiellement présenté par M. J.-A. d'Auteuil, avec la permission de M. B.-A. Dugal, surintendant provincial de l'assurance. Vingt assemblées furent tenues par le bureau au cours de l'année et de nombreuses questions relatives aux licences et autres furent discutées. Exactement 2039 licences furent examinées, desquelles 402 furent contestées. D'après le nouveau système, toutes les demandes de licences sont envoyées à Québec où elles sont soumises à l'approbation du bureau d'aviseurs. On estime que le bureau a fait ainsi économiser $40,000, aux diverses compagnies, l'année dernière.

M. Hanson, qui présenta le rapport présidentiel, classa l'année écoulée comme une des plus importantes de l'association en raison de l'organisation de ce nouveau bureau d'aviseurs qui exerce le contrôle sur les courtiers; l'association en avait réclamé depuis sa fondation, il y a quinze ans. M. Hanson félicita particulièrement M. J.-A. d'Auteuil pour tout le bon travail qu'il a accompli au cours des derniers douze mois.

Les élections donnèrent les résultats suivants:

Président, C.-H. Hanson; président du comité exécutif, D.-A. Hanson; vice-présidents, P.-A. Boutin, Québec, H. Raymond, St-Hyacinthe, A. McBean et E. Courtois, Montréal; trésorier honoraire, M.-A.-G. Gauthier, Montréal; trésorier, J.-C. d'Auteuil; directeurs, G.-D. Laviolette, C.-H. Routh, G.-W. Hadrill, J.-A. Gagnon, P.-E. Potter, tous de Montréal; F.-J. Conway, Sherbrooke, J.-T.-R. Tessier, Québec, A.-J. Gravel, Trois-Rivières, J.-L. Champagny, Grand-Mère et T. Boivin, Chicoutimi.

Parade des cadets de la Ligue navale

Vêtus de leur uniforme bleu marine, les cadets de la Ligue navale du Canada ont été passés en revue hier à Westmount par le lieutenant-colonel J.-K. Keefler, du district militaire numéro 4, et la brume ni la pluie n'ont pu empêcher les jeunes marins de se montrer à leur avantage.

Le lieutenant-colonel Keefler a prononcé une allocution et le vice-président de la Ligue navale du Canada, division de Québec, M. G.-A. Morris, a demandé ensuite aux cadets de bien suivre les avis que venait de leur donner le lieutenant-colonel Keefler. Ont aussi parlé: MM. Peers-V. Davidson, John Churchill, le lieutenant-commandant E.-S. Williams, le sous-lieutenant S. Brednock et autres.

Les gardes-malades de l'hôpital Notre-Dame

L'assemblée régulière de l'Association des gardes-malades graduées de l'hôpital Notre-Dame a eu lieu, hier soir, sous la présidence de Mlle Germaine Latour, assistée de Mlle Marguerite Pauzé, secrétaire. Les sociétaires étaient nombreuses et plusieurs d'entre elles prirent part à la discussion de la question du fonds de secours de l'association, lequel est en vigueur depuis le premier mai dernier. Ce nouveau système a donné la plus entière satisfaction.

Une partie de cartes suivit l'assemblée et on servit le thé avant de se réparer.

Banquet de pharmaciens

(Du correspondant de la PRESSE)

Québec, 10. — L'association des pharmaciens de Québec et Lévis a donné un banquet, hier soir, à l'hôtel S.-Roch, en l'honneur des confrères de Montréal. M. W.-P. Laroche, président de l'Association, présidait. Il avait à ses côtés MM. F. Larose, de Montréal, président de l'Association des pharmaciens de la province; Henri Willis, vice-président de l'Association du Québec et de Lévis; W. Lessard, de Montréal, président de l'Association des pharmaciens détaillants.

A la fin du banquet, M. P.-W. Laroche souhaita la bienvenue aux hôtes de Montréal, et M. A.-F. Larose y répondit.

La province compte 124 gardes-malades de plus depuis hier

Aux examens de l'Association des gardes-malades enregistrées de la province de Québec, qui ont eu lieu récemment, 139 candidates se sont présentées, étant graduées de 16 écoles. 15 n'ont pas réussi, mais ont le droit de reprendre des examens.

Nous donnons ici la liste de celles qui ont réussi et qui sont autorisées à se servir du titre de "garde-malade enregistrée".

Mlles Adams, Ottilie; Ainslie, Janet-E.; Algie, Jean-S.; Arseneault, Antoinette; Atkinson, Florence; Barry, Gladys-A.; Bedell, Béatrice-L.; Black, Ethel-M.; Beaudoin, Germaine; Bergeron, Gabrielle; Campbell, Frances-E.; Carmel, Esther-P.; Cass, Helen-S.; Catto, Elsie-V.-A.; Cleary, Beatrice; Clancy, Vera-E.; Church, Elizabeth; Coles, M.-E.; Coles, Mary; Cook, Marion-L.; Crawford, Jane; Dallaire, Ainey; Dea, Corinne; DeWolf, Estelle; Dobson, Helen; Doherty, Glenna-A.; Drake, Emily-E.; Draper, Margaret-E.; Duguay, Pauline; Dumas, Jeanne-E.; Dupuis, Germaine; Eaman, Grace; Easterbrook, Hettie; Elliot, Bernice-L.; Estey, Emily; Fortier, Dolores-O.; Gagnon, Thérèse; Girouard, Marie-Reine; Godin, Florence; Grégoire, Yvonne; Grimes, Emma; Hackett, Mary-G.; Hatch, Kathleen; Hennigar, Laura; Hébert, Simone; Hébert, Alméda; Hurlow, Edith; Inkster, Mabel; Jette, Lauria, Johnson, Thelma; Johnston, E.-E.-S.; Keith, L.-R.; Kempe-Noëlie; Lafond, Florence; Laforest, Judith; Lamarche, Irène; Lamothe, Cécile; Lamotôt, Alice; Lartigne, Monique; Larsen, Ella-I.; Larivière, Pauline; La-Rone, Gladys; Lavoie, Juliette; Leckie, Mary; LeDrew, Mary-V.; Lemieux, Albertine; Lévesque, Cécile; Lévesque, Berthe; Lévesque, Marguerite; Lussier, Marguerite; MacDonald, Colina; MacDonald, Rebecca; MacKeod, Margaret-I.; McCarron, Caroline; McKee, Dorothy; McLaren, Jean; McNeil, Margaret-B.; Manley, Cicely; Mathewson, Annie; Martin, Sylvia; Mignot, Délia; Miller, Margaret-I.; Mingie, Gladys; Morash, Alma; Moore, Lyla-L.; Nixon, Margaret-Gram, Lillian; Patry, Diane; Paterson, Marion; Péloquin, Lucia; Peabody, Marjorie; Plamondon, M.-H.; Préfontaine, Béatrice; Racicot, Odélide; Reid, Alison, Robinson, Marion; Robinson, M.-E.; Routhier, Fernande; Ross, Rita; Royer, Olivette; Rowat, Jean; Shaw, Helen-D.; Shoemaker, M.-D.; Silas, May-H.; Smith, Margaret-E.; Spear, Hazel; RR. SS. Mailloux; S.-Edith; S.-Gabriel; Pilcard; S.-Véronique; Milles Saint-Pierre, Marie-Rose-G.; Trenaman, L.-F.; Turnbull, Ailsa; Vel, Cécile; Wallace, Jane-O'H.; Wallace, Marion; West, Ena-F.-M.; Welling, Hilda; Westover, B.-L.; Wilson, Jean-S.; Williams, Charlotte; Wright, Florence-H.

M. l'échevin A.-J. Gillett supportera M. Jos. Mercier

M. l'échevin A.-J. Gillett, d'Outremont, président du club libéral du nord de Montréal, a catégoriquement nié toute rumeur à l'effet qu'il y aurait eu entente entre lui et M. J.-A. Mercier, député sortant de charge de Laurier-Outremont, en vertu de laquelle ce dernier lui céderait sa place comme candidat dans Laurier-Outremont lors des prochaines élections fédérales. Il supportera M. J. Mercier.



La Douleur

est si facilement soulagée!

Comment traiter les
Maux de Tête
Névralgies
Neuritis
ou arrêter un Rhume

POURQUOI quelques femmes ont-elles tant de patience avec la douleur? Allant dans les magasins quand leur tête est douloureuse. Travaillant quand tout le corps souffre. Quelques fois il se passe des heures avant qu'elles ne prennent de l'Aspirine et qu'elles soient soulagées? La plupart des hommes prennent ces tablettes dès qu'une douleur ou une souffrance quelconque menace leur confort. Faites-le vous aussi! La véritable Aspirine est parfaitement inoffensive; elle ne peut pas déprimer le coeur. La tablette portant le nom Bayer est toujours la véritable Aspirine; toujours la même, toujours sûre. Il n'est pas raisonnable de souffrir d'un mal de tête, d'un rhume, de douleurs névralgiques, ou de quoi que ce soit, que ces tablettes soulagent presque aussitôt qu'elles sont avalées. Achetez-en une bouteille, c'est une économie. Toutes les pharmacies vendent la bouteille économique de 100 tablettes.

BAYER ASPIRIN

MARQUE DE FABRIQUE DEPOSEE



ACHETEZ AVANT QUE LES PRIX SOIENT AUGMENTES

AVEC votre appareil de chauffage actuel vous pouvez obtenir une meilleure chaleur à meilleur marché. Il suffit pour cela de remplir votre soute du fameux anthracite Reading, que nous offrons présentement au plus bas prix de l'année.

Faites examiner votre fournaise par un marchand de charbon Reading, qui vous indiquera les différentes grosseurs de charbon appropriées. Il vous signalera en même temps les menues réparations à faire pour obtenir le maximum de rendement et vous désignera les parties de votre fournaise qui ont besoin d'être nettoyées.

En mettant votre appareil au point, à peu de frais, et en utilisant l'anthracite Reading à son plus bas prix, vous obtiendrez une meilleur chaleur sans faire la dépense d'une fournaise neuve. Si votre fournisseur n'a pas l'anthracite Reading, il peut en faire venir. Exigez le meilleur combustible qui existe. Approvisionnez-vous dès *aujourd'hui* afin d'économiser au maximum.

READING ANTHRACITE CANADIAN COMPANY LIMITED
276 rue St-Jacques ouest, Montréal.
Téléph.: LAncaster 4288

CE
FAMOUS READING ANTHRACITE
MEILLEUR CHARBON DE LA PENNSYVANIE



Lait St. Charles

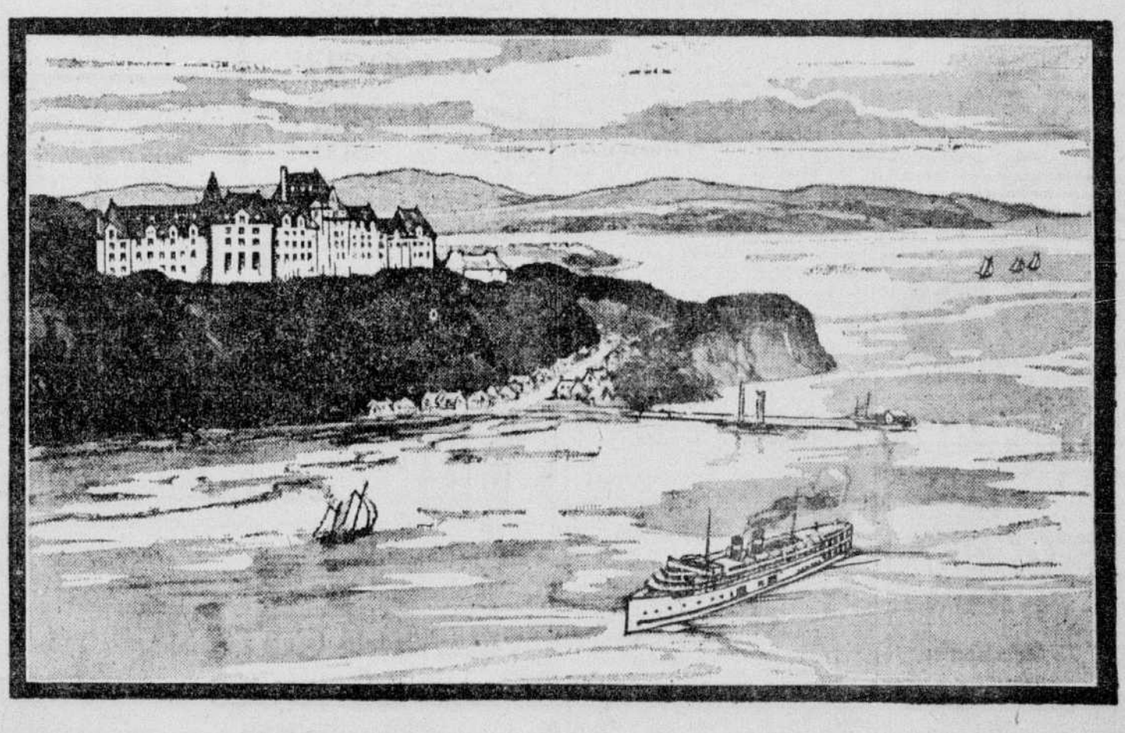
non sucré *Borden*

... est du lait frais, pur, dont 60% de l'eau a été enlevé. Aucun préservatif n'y est ajouté. Riche au double du lait ordinaire. Il enrichit et donne du velouté à la texture de tous les mets.

LA CIE BORDEN LIMITÉE
140 St-Paul Ouest, Montréal
Expédiez un livre de recettes, gratis à
NOM .....
ADRESSE .....
613P

MANOIR RICHELIEU

À LA MALBAIE, PROVINCE DE QUÉBEC, CANADA

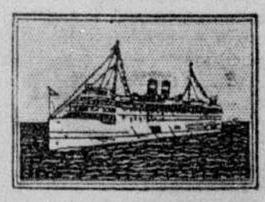


Ouverture: le 15 juin

AU nord, des montagnes estompés d'ombres bleues . . . et, aussi loin que l'œil puisse atteindre, l'azur méditerranéen des flots—une brise à la fois rafraichie par le Saint-Laurent et parfumée par les sapins —c'est la Malbaie!

Face au fleuve, un château, dont les tourelles dépassent les cimes des arbres les plus altiers, se profile sur cet admirable paysage. Le soleil matinal fait miroiter les glaces de ses innombrables fenêtres. C'est le MANOIR RICHELIEU, joyau d'un vaste domaine. On y trouve tout le confortable des plus grands hôtels; on y pratique tous les sports que l'Eté puisse suggérer. Sur la crête d'une colline voisine, ses *links* renommés invitent le golfeur. Uue piscine en plein air offre au baigneur son eau salée et tonifiante. Amazones et cavaliers galopent dans les sentiers de la forêt. On entend la voix joyeuse des joueurs de tennis . . . Tous les plaisirs, tous les délassements s'offrent à vous dans ce lieu enchanteur.

Envoyée sur demande, une brochure illustrée explique l'attrait, en hiver comme en été, de la Malbaie et du MANOIR RICHELIEU. Cette région salubre fait aussi le sujet d'une brève étude qui intéressera toutes les victimes de l'ennuyeuse fièvre des foins.



CANADA · STEAMSHIP · LINES

715 SQUARE VICTORIA, MONTRÉAL, P.Q.

Nous avons des représentants dans les principales villes canadiennes et américaines . . . consultez aussi votre agence de tourisme

M-R-785

Vie des Saints
Pour tous les jours de l'année

ABBÉ L. JAUD

PUBLICATION AUTORISÉE PAR LA MAISON ALFRED MAME & FILS

11 JUIN



Saint Barnabé

Apôtre (mort vers 61)

Saint Barnabé est qualifié du nom d'Apôtre, quoiqu'il ne fût pas du nombre des douze que Jésus avait choisis; on lui a donné ce titre glorieux parce que le Saint-Esprit l'avait appelé d'une manière toute spéciale et qu'il eut une grande part, de concert avec les Apôtres, dans l'établissement du christianisme. Il était Juif, de la tribu de Lévi, et natif de l'île de Chypre; son nom de Joseph lui fut changé par les Apôtres contre celui de Barnabé, qui signifie "fils de consolation". Il avait été l'ami d'enfance de saint Paul, et c'est lui qui, après l'étonnante conversion de cet Apôtre, le présenta à Pierre, le chef de l'Eglise. La première mission de Barnabé fut d'aller diriger l'Eglise d'Antioche, où la foi prenait de grands accroissements; il vit tant de bien à faire, qu'il appela Paul à son secours, et les efforts des deux Apôtres réunis opérèrent des merveilles. Sur l'inspiration de l'Esprit-Saint, le Prince des Apôtres leur donne l'onction épiscopale, et ils s'élancent, au souffle d'en haut, vers les peuples gentils, pour les convertir. Salamine, Paphos, Chypre, la Pamphylie, la Pisidie, Icone, Lystre, la Lycaonie et d'autres pays encore entendent leur parole éloquente, sont témoins de leurs miracles, et, sous leurs pas, la foi se répand avec une rapidité prodigieuse. Paul et Barnabé se séparent ensuite, pour donner plus d'extension à leur ministère. L'île de Chypre, d'où il était originaire, était particulièrement chère à Barnabé; c'est là qu'il devait sceller de son sang la foi qu'il avait prêchée.

Sainte Roseline de Villeneuve

Religieuse Chartreuse (1263-1329)

Rejeton des familles de Villeneuve et de Sabran, qui ont fourni tant de saints et tant d'illustrations à l'Eglise et à la France, Roseline fut, dès sa petite enfance, admirable par sa piété et par sa charité envers les pauvres. En sa faveur eut lieu le "miracle des roses", comme pour sainte Elisabeth de Hongrie, sainte Germaine et d'autres saintes. Renonçant aux plus brillants partis dans le monde, Roseline consacra sa virginité à Dieu dans un monastère de Chartreuses dont elle fit l'édification, particulièrement par sa pénitence. On la vit rester jusqu'à une semaine entière sans nourriture, et elle se contentait de la nourriture la plus grossière, les jours où elle savourait les délices de la sainte communion. A sa mort, elle fut assistée par la sainte Vierge et trois saints Chartreux, saint Bruno, saint Hugues de Grenoble et saint Hugues de Lincoln. Son culte est très populaire en Provence.

* * *

LA MAISON MAME, de TOURS EST UNE MAISON DE CONFIANCE. — Livres de récompenses — Collection "Pour Tous". Editions Liturgiques — Livres de Prières, Reliures, Impressions.

Enraie l'eczéma vite, Médecin émerveillé.

"Je souffrais d'eczéma si aigu que la peau me fendait jusqu'aux os. J'éprouvais des démangeaisons et des douleurs terribles. Je fis l'essai de "Sootha-Salva". Douleur et démangeaison disparurent en une minute. La maladie s'en alla en quelques jours".—C.-J. Tate, Montréal.

"Sootha-Salva" met fin aux démangeaisons, au brûlement et à la douleur de l'eczéma en une minute. Dissipe la rougeur et la rugosité; renouvelle l'épiderme. A raison de l'eczéma en quelques jours. Découvert par le même médecin qui a produit "Fruit-a-tives". Procurez-vous "Sootha-Salva" chez le pharmacien.

BERMUDA

FAITES VENIR LE GUIDE DU TOURISTE

La Commission du développement commercial des Bermudes.

Bureaux canadiens — 105 Bond St., Toronto.

Traitez ce COR *Sans douleur*



Pourquoi vous torturer en rognant et triturant un cor lancinant? Le Blue-jay offre un *traitement* sûr et inoffensif pour bannir les cors en 3 jours. S'applique en un instant —soulage la douleur—élimine la pression—détruit la structure du cor pour faciliter l'enlèvement. Simple, agréable, ne s'enlève pas au bain. Créé par un des plus grands manufacturiers de préparations chirurgicales, employé dans tout le pays depuis 30 ans. Dans toutes les pharmacies, 6 pour 35c.

Blue-jay

Emplâtre pour les cors

BAUER & BLACK Ltd

A nos Annonceurs

Nous apprécierons hautement votre coopération en nous faisant tenir votre copie d'annonce aussi longtemps que possible avant la date de publication. Ceci nous permettrait de vous donner un service entièrement satisfaisant.

LA PRESSE

Les délibérations des échevins de la cité de Valleyfield

(Du correspondant de la PRESSE)

Valleyfield, 10. — Le conseil municipal a tenu sa séance régulière sous la présidence du maire Ludger Codebocq. Les échevins Allen McDonald, Adélard Monette, Jos. Lespérance, Joseph Cholette, Adrien Cholette, Arthur Barette, Michael Chatel et A. C. Leblanc y assistaient.

Des permis de construction ont été accordés à MM. Hallé, Onésiphore Gauthier, Oscar Asselin et Emile Martin.

L'échevin Barette, président du comité des parcs, a fait part au Conseil que le public, surtout les jeunes gens, semblent ne pas tenir compte qu'on ne peut pas se promener en bicyclette dans les allées des parcs, et qu'on doit respecter les fleurs, protéger le gazon, et que nos parcs ne sont guère un endroit où jeter les rebuts de papier, etc. La police a reçu instruction d'appliquer avec sévérité les règlements qui concernent les parcs, et, au besoin, de traduire devant le recorder les délinquants.

Le règlement de fermeture des magasins qui ordonne que les magasins ferment à six heures et 15 minutes les mercredis, jeudis et vendredis, n'est pas suivi selon sa teneur par certains marchands.

La question du stationnement des automobiles, du moins dans la rue Saint-Laurent, va recevoir une attention spéciale de la part du Conseil. La ville a déjà reçu l'autorisation de la Canadian Light Co. de se servir d'une langue de terre, en face de la baie, pour y établir un parc de stationnement.

Un citoyen a demandé la permission de construire des cages pour être ajoutées à celles qu'il possède déjà, pour faire l'élevage du renard. Ces cages sont situées sur un terrain très éloigné de la rue. Le Conseil n'a pas cru qu'il était nécessaire de demander un permis pour construire ces cages.

La question des unités sanitaires est venue devant le Conseil, mais elle est restée en suspens jusqu'à la prochaine séance, afin de l'étudier plus soigneusement.

Les funérailles de M. L.-F.-A. Prieur



Feu M. L.-F.-A. PRIEUR

Ces jours derniers, en l'église Notre-Dame des Sept Douleurs de Verdun, ont eu lieu les funérailles de M. L.-F.-Alphonse Prieur, décédé à l'âge de 71 ans.

La levée du corps a été faite par Mgr Richard, P.D., curé de la paroisse, et le service funèbre a été chanté par M. l'abbé Leduc, assisté des abbés Martel et Lapalisse, comme diacre et sous-diacre. La chorale sous la direction de M. P. Demers a exécuté la messe de Requiem de P. Yon.

Le défunt laisse son épouse, née Lélia Leclerc, trois filles, Mme René Riendeau, Mme Louis Roy, de Lethbridge, Alta., et Mlle Lucille Prieur. Le deuil était conduit par le frère du défunt, M. Auguste Prieur, son gendre, M. René Riendeau, ses petits-fils, Jean-Pierre, Maurice, Guy, Roland et Robert Riendeau, et ses neveux, Ulric, Georges et Roger Prieur; son beau-frère, M. W. Leclair, de Lancaster, Ont.

L'inhumation a eu lieu au cimetière de Valleyfield, Qué.

PLateau 5151 — Rues Ste-Catherine, St-André, Demontigny et St-Christophe — PLateau 5151

Juin, mois d'aubaines chez Dupuis

L'ATTRACTION DU JOUR

Trois aubaines à un seul prix

1200 ROBES D'INTÉRIEUR

1200 ROBES D'INTERIEUR en tissus imprimés de jolis et gais dessins aux teintes vives ou foncées, de 2 ou 3 tons avec garniture de teinte opposée. D'autres sont ornées d'un col d'organdi. Manches courtes ou sans manches. Choix de broadcloth, percale, mousseline. Tailles: 36 à 44. — PRIX ORDINAIRES JUSQU'A 1.69. SPECIAL, chacune 98



Au deuxième

TABLIERS HOOVER — ROBES HOOVER

Beaux tabliers de coton blanc fini toile. Modèle croisé. Manches courtes, col en pointe ou à longs revers. Tailles 34 à 44. PRIX ORD. 1.59. SPECIAL .98

98

Manches courtes, devant croisé. Collet blanc sur tissu chambray rose, mauve ou vert. — Tailles diverses. — Prix ord. jusqu'à 1.79 — Chacune . . .98

Pas de commandes postales, téléphoniques ni C.O.D.

Dupuis Frères—au deuxième



Au deuxième

EXAMEN DE LA VUE



fait par des Optométristes diplômés

VERRES

Pour lire et coudre. Pour adultes seulement. Lunettes ou lorgnons. Monture en corne. Complet avec l'examen de la vue — à partir de . . **3.45**

LUNETTES ou LORGNONS

Pour lire ou coudre. Monture en corne ou en métal. — Verres pour voir de loin ou de près. — Avec l'examen de la vue — à partir de . . **5.45**

VERRES à DOUBLE FOYER INVISIBLE

Nous faisons une spécialité de ces verres de haute qualité. SPECIAL, avec l'examen de la vue à partir de . . **6.45**

Dupuis Frères — Salon d'optique scientifique, au deuxième.

LA VOGUE

Ce sont les souliers de toile ou de crêpe teints de la nuance de votre toilette d'après-midi ou du soir.

—Au deuxième.

LIVRES DE RÉCOMPENSE DE FIN D'ANNÉE

Donnez à l'institution ou à l'école que vos enfants fréquentent des prix qui porteront votre nom et seront distribués aux écoliers méritants.

ACHETEZ AUX PRIX DU GROS CHEZ DUPUIS

Nous offrons un choix complet des ouvrages de la grande maison d'édition française MAME ET FILS, comprenant des milliers de titres différents.

Les volumes sont de grands formats: 11 x 9 pouces en moyenne, avec belle reliure pleine toile, couverture ornée de dessins or et tranche dorée.

Nos achats en grandes quantités nous permettent d'offrir ces volumes à la moitié du prix régulier, soit au prix du gros. C'est un avantage que vous ne trouverez nulle part ailleurs que chez DUPUIS.

Les éditions MAME ET FILS sont hautement recommandées au point de vue moral, éducatif et littéraire.

Dupuis Frères—au rez-de-chaussée



Gare aux moustiques !

PORTES MOUSTIQUAIRES

Cadre en bois de fabrication solide avec fil métallique très résistant.

2 pds 6 pcs x 6 pds 6 pcs, 30 x 78 pcs
2 pds 8 pcs x 6 pds 8 pcs, 32 x 80 pcs
2 pds 10 pcs x 6 pds 10 pcs, 34 x 82 pcs
3 pds x 7 pds

3 pieds x 7 pieds AU CHOIX **1.95**

ACCESSOIRES

2 pentures à ressorts, 16 vis, 1 poignée, 1 crochet. LE TOUT. . **.35**

CHASSIS MOUSTIQUAIRES

Hauteur	Fermé	Ouvert		Hauteur	Fermé	Ouvert	
10	20	32	pouces .35	14	34	60	pouces .69
10	22	36	pouces .39	18	22	36	pouces .59
10	24	40	pouces .45	18	26	44	pouces .69
14	22	36	pouces .49	22	26	44	pouces .85
14	26	44	pouces .59	24	30	52	pouces .90
				24	34	60	pouces 1.00

Dupuis Frères—au troisième

PARASOLS JAPONAIS



Jolis parasols en toile, de forme japonaise. Variété de dessins et nuances. Chacun . . . **1.59**

En papier ciré

Parasols fabriqués de papier ciré ou de cretonne. Modèles originaux. Teintes vives ou foncées — Chacun . **.98**

Parasols japonais

EN PAPIER CIRE, pour porter avec la robe d'été. Chacun **1.25**

POUR FILLETTES

Parasols fabriqués de mousseline ou de papier ciré, dans les jolies nuances pour fillettes **.25** à **.59**

Dupuis Frères—au rez-de-chaussée

COMPLETS



2 pièces, pour garçons de 5 à 10 ans, spécial **3.94**

Complets légers bien confectionnés de serge Fox bleu-marine ou de tweed aux divers dessins et nuances de gris ou brun. Plusieurs avec quadrillés rayures et diagonales. — Veston droit ou croisé, 1 culotte au genou. Prix ordinaires 5.00 et 6.00.

Dupuis Frères—au rez-de-chaussée



Couvertures de laine

Pour l'auto, le camp, etc., ces couvertures sont chaudes et les dessins de quadrillés sont variés. Une frange forme de bordure. Dimensions: 54 x 72 pouces. Prix ord. 4.95. — Spécial . **2.69**

Dupuis Frères—au rez-de-chaussée

PEROXYDE, 16 onces:	LAIT de magnésie "Duprex":	SAVON Cuticura:	BONNETS de bain, teintes diverses:	SOULIERS de bain, modèle à courroie — 4 nuances — Au choix	Anneaux pour apprendre à nager:	Ailes pour apprendre à nager;	POUDRE de talc. Prix ord. .35. Spécial
.25	.34	3 pour .55	.15 à .98	.85	1.39 et 1.69	.39	.15

rez-de-chaussée

COMPLETS 2 PANTALONS POUR HOMMES



Un groupe de 75 complets seulement en bon tweed anglais ou écossais, léger pour l'été. Quelques-uns en serge bleu-marine avec fines rayures. Veston simple ou croisé. Tailles 34 à 40. Prix ordinaires jusqu'à 29.50. SPECIAL **15.95**

150 Culottes de golf

Tweed anglais tout laine, coupe ample et parfaite. — Prix ordinaires jusqu'à 6.00. — SPECIAL **3.95**

Dupuis Frères—au rez-de-chaussée

GILETS de COTON ATHLÉTIQUES POUR HOMMES



Légers gilets de jersey de coton par côtes et sans manches. — On les porte comme camisole ou pour les sports. — Tailles 32 à 44. Chacun **.50**

rez-de-chaussée

Seulement 6.25 COMPTANT

(solde par versements mensuels)



Il n'y a vraiment pas de raison pour que vous vous priviez d'une balayeuse électrique HOOVER. N'attendez pas plus longtemps et venez vous informer des avantages de cette machine si pratique.

Démonstrations gratuites à domicile et au rez-de-chaussée de nos magasins.

La HOOVER

Bat . . . tout en balayant . . . tout en nettoyant

CORSETS POUR DAMES



Nouveau modèle de corset sans lacet attachant sur le devant ou sur le côté. Bien confectionné, en coutil rose à rayures lustrées en rayon. Sections élastiques. 4 ou 6 jarretelles. Tailles 24 à 36. — SPECIAL DEMAIN **1.98**

LAÇANT EN AVANT

Corset en coutil rose uni. Elastique solide assurant un parfait ajustage — 4 jarretelles. Tailles 22 à 30. Chacun . . **1.98**

BRASSIERES

Modèles variés et tissus de diverses qualités et nuances de rose. Attachent au dos ou sur le côté. Contours de poitrine: 32 à 44, chacune . . . . . **.59**

Dupuis Frères—au deuxième

Au SOUS-SOL d'ÉCONOMIES

Pas de commandes téléphoniques ni C.O.D.

MARQUISETTE À RIDEAUX

MARQUISETTE de belle qualité avec jolis dessins de pois, rayures de teintes bleu, or, rose, etc., sur fond écru, crème ou blanc. D'une largeur de 36 pcs, c'est une remarquable aubaine. **5 verges 1.00**

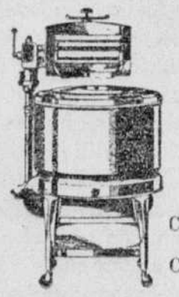
TISSUS LAVABLES

Variété de tissus. Plusieurs serviront à confectionner de jolies robes d'intérieur; d'autres à faire des tabliers genre robe. Teintes et dessins variés. Prix ord. .29. — TRES SPECIAL . . . . **7 verges 1.00**

Dupuis Frères

J.-N. Dupuis, *prés. honoraire.* Albert Dupuis, *président.*
A.-J. Dugal, *v.-p. et dir.-gér.* Armand Dupuis, *sec.-très.*

La NOUVELLE EASIETTE



Il n'est pas nécessaire que vous dépensiez beaucoup d'argent pour vous procurer une machine à laver électrique du type giratoire. La Nouvelle EASIETTE, la laveuse du type giratoire par excellence, se vend à très bas prix et constitue la solution du problème.

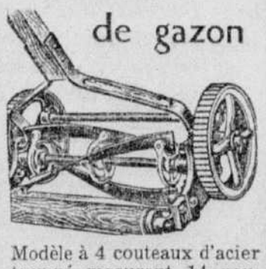
CUVE EN ALUMINIUM **110.00**

CUVE EN PORCELAINE **125.00**

Les machines à laver EASY sont fabriquées en une grande variété de modèles de différents prix. La nouvelle EASIETTE, remarquable pour son efficacité, est la meilleure VALEUR jamais offerte dans les machines de type giratoire! Faites-vous donner une démonstration gratuite, chez vous, de la machine à laver EASY que vous préférez.

DEMONSTRATION GRATUITE A DOMICILE SUR DEMANDE. — CONDITIONS DE PAIEMENT FACILES.
DEMONSTRATION AU REZ-DE-CHAUSSEE

Tondeuse de gazon



Modèle à 4 couteaux d'acier trempé mesurant 14 pouces et roulant sur billes d'acier (ball bearings). — SPECIAL . . . **8.89**

MEME MODELE

Mais à 3 couteaux de 12 pouces. SPECIAL **7.29**

Dupuis Frères—au troisième



Chapelets de PERLES

Beaux chapelets de perles satin inaltérables. Monture en or doublé 14 carats.

2.50 et **3.50**

DUPUIS FRERES — au rayon des articles religieux, au troisième.

Il ne reste plus que 4 jours avant la Fête Annuelle de nos Chefs de Rayon