PORTRAIT STATISTIQUE

Population d'origine ethnique basque au Québec en 2016

Ministère de l'Immigration, de la Francisation et de l'Intégration

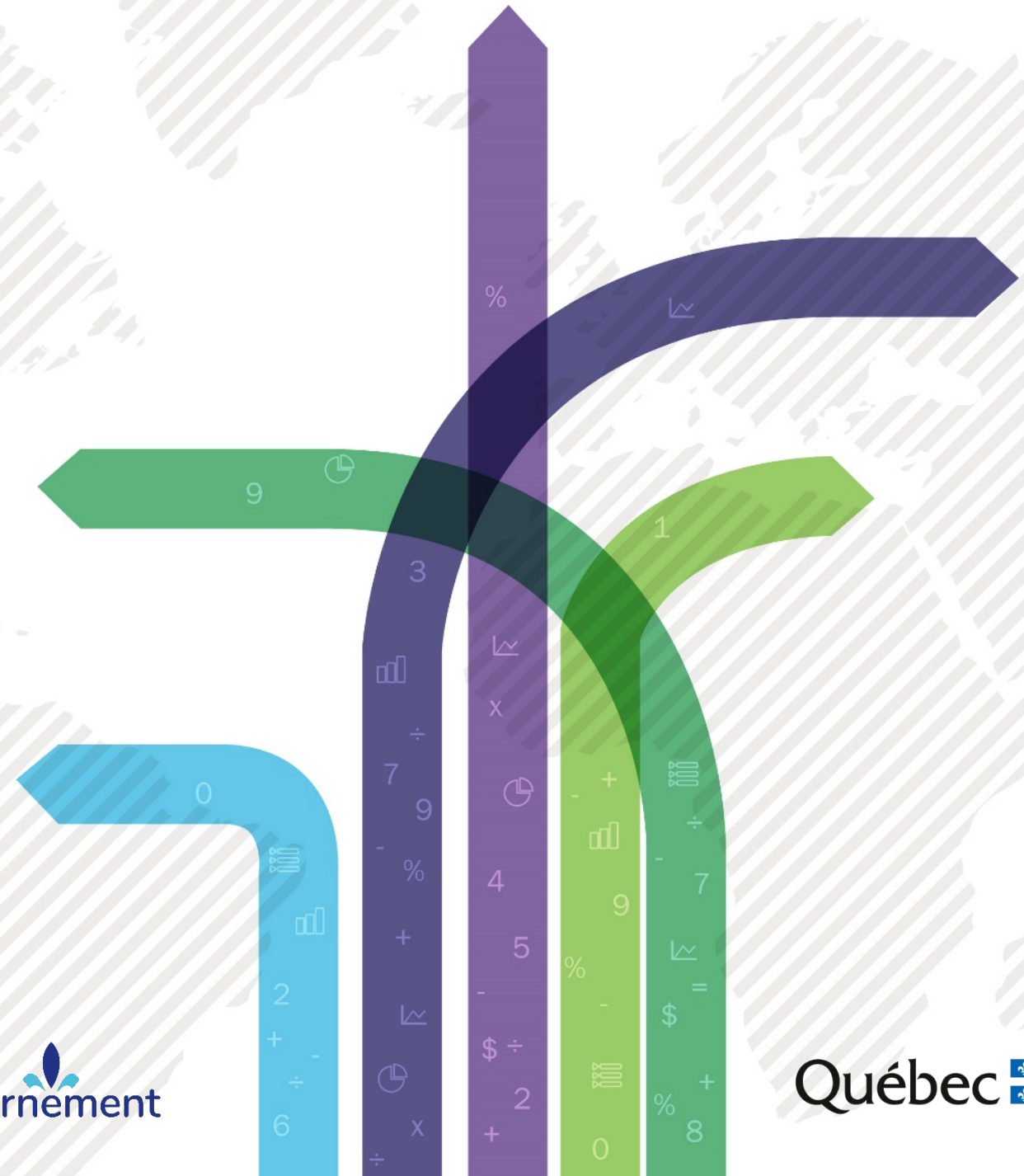

Votre gouvernement

Québec

Note

Cette publication regroupe deux infographies et des tableaux statistiques qui présentent un portrait statistique sur un groupe ethnoculturel. Les données sur l'origine ethnique proviennent du recensement de 2016. La réponse à la question sur l'origine ethnique est déclaratoire, elle traduit la perception qu'ont les individus sur leur ascendance ethnique.

Pour des renseignements supplémentaires sur la collecte et la diffusion des données sur l'origine ethnique, veuillez vous référer au Guide de référence sur l'origine ethnique, Recensement de la population, 2016 de Statistique Canada.

Les définitions des concepts utilisés dans cette publication sont disponibles dans l'annexe jointe à cette publication.

Pour obtenir des renseignements plus détaillés sur les variables contenues dans les différentes sections des tableaux statistiques, veuillez consulter le Dictionnaire du recensement 2016 de Statistique Canada.

En raison de l'arrondissement aléatoire appliqué par Statistique Canada pour assurer la confidentialité, les totaux et les pourcentages peuvent varier légèrement entre les différents thèmes diffusés dans le recensement de 2016. Également, le total (en chiffre et en pourcentage) peut ne pas correspondre à la somme des valeurs individuelles.

Ce document a été conçu et réalisé par le Service de la recherche, de la statistique et de la veille du ministère de l'Immigration, de la Francisation et de l'Intégration.

© Gouvernement du Québec, juin 2019

Origine ethnique déclarée

Basque

3 620
PERSONNES

- **1 690** femmes
- **1 930** hommes

Groupe
D'ÂGE

0 à 14 ans	22,2 %
15 à 24 ans	9,9 %
25 à 44 ans	28,5 %
45 à 64 ans	27,3 %
65 ans et plus	12,2 %

Statut des
GÉNÉRATIONS

1 PREMIÈRE GÉNÉRATION
930 personnes
nées à l'extérieur du Canada

2 DEUXIÈME GÉNÉRATION
495 personnes
nées au Canada et dont au moins l'un des parents est né à l'extérieur du Canada

3 TROISIÈME GÉNÉRATION OU PLUS
2 195 personnes
nées au Canada dont les deux parents sont nés au Canada

PRINCIPALES RÉGIONS ADMINISTRATIVES DE RÉSIDENCE

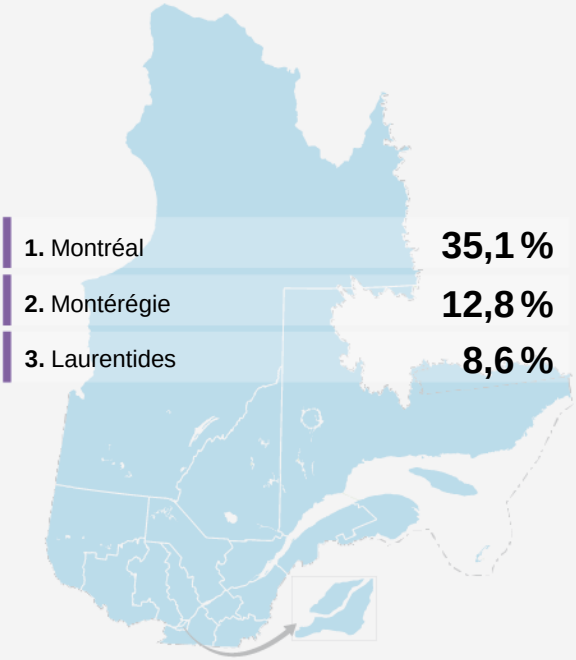

1. Montréal	35,1 %
2. Montérégie	12,8 %
3. Laurentides	8,6 %

Langue
FRANÇAISE

97,4 %	Connaissance de la langue
78,6 %	Langue parlée le plus souvent à la maison

POPULATION IMMIGRÉE

Selon la période d'immigration

Avant 1981	1981-1990	1991-2000	2001-2005	2006-2010	2011-2016
30,3 %	11,0 %	12,9 %	15,5 %	17,4 %	12,9 %
235	85	100	120	135	100

CATÉGORIES D'IMMIGRATION

(personnes admises depuis 1980)

- **69,7 %** 380 — Immigration économique
- **21,1 %** 115 — Regroupement familial
- **9,2 %** 50 — Réfugiés et personnes en situation semblable

Source : Statistique Canada, recensement 2016, compilation par le ministère de l'Immigration, de la Francisation et de l'Intégration, 2019.

Origine ethnique déclarée

Basque

POPULATION ÂGÉE DE 15 ANS ET PLUS

2 815
PERSONNES

Scolarité – Plus haut diplôme obtenu

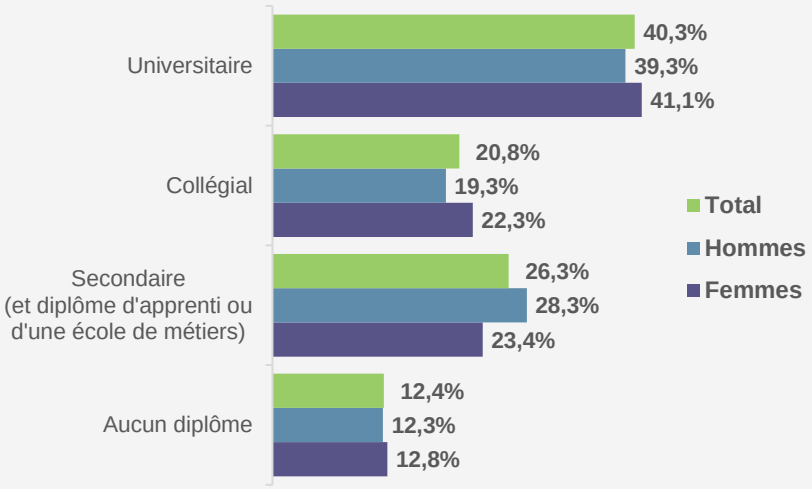

Marché du travail et rémunération

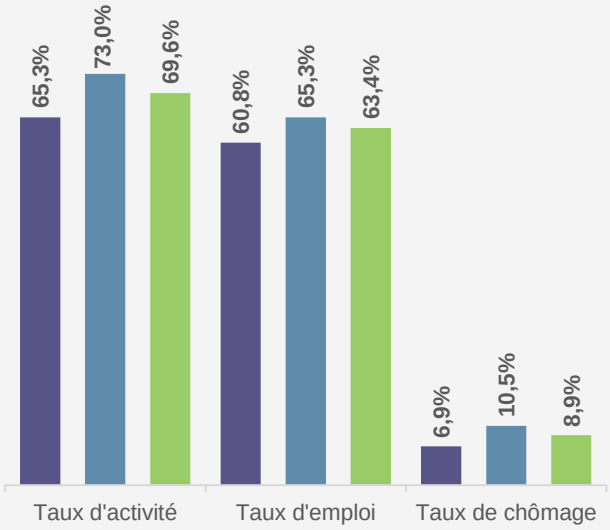

2 720
PERSONNES

Ayant un revenu

	Revenu médian	Revenu moyen
Femmes	32 874 $	38 745 $
Hommes	38 191 $	50 910 $
Total	35 419 $	45 272 $

2 065
PERSONNES

Ayant travaillé depuis le 1er janvier 2015

Langue utilisée le plus souvent au travail

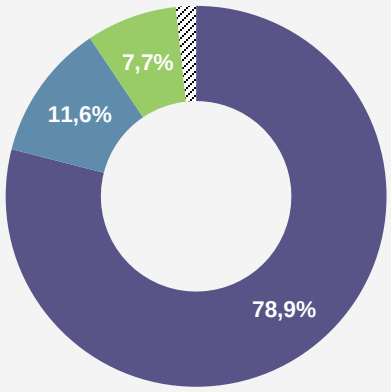

1 930
PERSONNES

Actives et expérimentées

Principales divisions d'industrie (SCIAN 2012)

Services professionnels, scientifiques et techniques	12,7 %	Commerce de gros et de détail	10,9 %
Soins de santé et assistance sociale	10,9 %	Administrations publiques	10,1 %

Principales professions (CNP 2016)

Vente et services	22,3 %	Enseignement, droit et services sociaux	17,6 %
Affaires, finance et administration	16,8 %	Gestion	10,1 %

Source : Statistique Canada, recensement 2016, compilation par le ministère de l'Immigration, de la Francisation et de l'Intégration, 2019.

Caractéristiques des personnes ayant déclaré, en 2016, l'origine ethnique Basque

Caractéristiques ethnoculturelles et migratoires	Femmes		Hommes		Total		Ensemble de la population du Québec	
	n	%	n	%	n	%	n	%
Genre de réponse								
Réponses uniques	250	14,8	285	14,8	535	14,8	5 976 810	75,0
Réponses multiples	1 440	85,2	1 645	85,2	3 090	85,4	1 988 640	25,0
Population totale	**1 690**	**100,0**	**1 930**	**100,0**	**3 620**	**100,0**	**7 965 450**	**100,0**
Statut des générations								
1re génération	415	24,6	520	26,9	930	25,7	1 204 895	15,1
2e génération	235	13,9	260	13,5	495	13,7	792 080	9,9
3e génération ou plus	1 035	61,2	1 155	59,8	2 195	60,6	5 968 475	74,9
Population totale	**1 690**	**100,0**	**1 930**	**100,0**	**3 620**	**100,0**	**7 965 450**	**100,0**
Statut migratoire								
Population native	1 295	76,6	1 435	74,4	2 730	75,4	6 788 085	85,2
Population immigrée	335	19,8	440	22,8	775	21,4	1 091 305	13,7
Résidents non permanents	60	3,6	60	3,1	115	3,2	86 065	1,1
Population totale	**1 690**	**100,0**	**1 930**	**100,0**	**3 620**	**100,0**	**7 965 450**	**100,0**
Appartenance ou non à une minorité visible								
Membre d'un groupe de minorités visibles	130	7,7	150	7,8	285	7,9	1 032 370	13,0
Autres	1 560	92,3	1 780	92,2	3 340	92,3	6 933 085	87,0
Population totale	**1 690**	**100,0**	**1 930**	**100,0**	**3 620**	**100,0**	**7 965 450**	**100,0**
Période d'immigration								
Avant 1981	135	40,3	100	22,7	235	30,3	238 655	21,9
1981-1990	30	9,0	50	11,4	85	11,0	127 345	11,7
1991-2000	60	17,9	45	10,2	100	12,9	187 860	17,2
2001-2005	45	13,4	80	18,2	120	15,5	140 170	12,8
2006-2010	35	10,4	95	21,6	135	17,4	182 110	16,7
2011-2016	30	9,0	75	17,0	100	12,9	215 175	19,7
Population immigrée	**335**	**100,0**	**440**	**100,0**	**775**	**100,0**	**1 091 305**	**100,0**
Catégorie d'immigration*								
Économique	140	66,7	235	69,1	380	69,7	469 020	54,1
Regroupement familial	45	21,4	70	20,6	115	21,1	241 225	27,8
Réfugiés et personnes en situation semblable	20	9,5	30	8,8	50	9,2	146 295	16,9
Autres immigrants	-	-	0	-	0	-	11 150	1,3
Population immigrée 1980-2016	**210**	**100,0**	**340**	**100,0**	**545**	**100,0**	**867 685**	**100,0**

*Les données sur la catégorie d'immigration sont recueillies par Immigration, Réfugiés et Citoyenneté Canada (IRCC) dans des dossiers administratifs. Cette variable a été ajoutée pour la première fois au Recensement de la population de 2016 au moyen d'un appariement des dossiers pour les immigrants admis depuis 1980.

Source : Statistique Canada, Recensement 2016, commande spéciale CO-1824 Tableau 1.
Ministère de l'Immigration, de la Francisation et de l'Intégration, Service de la recherche, de la statistique et de la veille.

Caractéristiques des personnes ayant déclaré, en 2016, l'origine ethnique Basque

Caractéristiques démographiques	Femmes		Hommes		Total		Ensemble de la population du Québec	
	n	%	n	%	n	%	n	%
Sexe								
Femmes	1 690	100,0	-	-	1 690	46,7	4 024 015	50,5
Hommes	-	-	1 930	100,0	1 930	53,3	3 941 440	49,5
Population totale	**1 690**	**100,0**	**1 930**	**100,0**	**3 620**	**100,0**	**7 965 450**	**100,0**
Groupe d'âge								
0-14 ans	370	21,9	435	22,5	805	22,2	1 331 170	16,7
15-24 ans	170	10,1	190	9,8	360	9,9	924 010	11,6
25-44 ans	475	28,1	550	28,5	1 030	28,5	2 056 110	25,8
45-54 ans	225	13,3	275	14,2	505	14,0	1 129 750	14,2
55-64 ans	210	12,4	275	14,2	485	13,4	1 186 075	14,9
65 ans et plus	240	14,2	200	10,4	440	12,2	1 338 335	16,8
Population totale	**1 690**	**100,0**	**1 930**	**100,0**	**3 620**	**100,0**	**7 965 450**	**100,0**
État matrimonial légal								
Célibataire "jamais légalement marié(e)"	415	31,4	560	37,3	975	34,6	1 963 590	29,6
Marié(e) et non séparé(e)	385	29,2	350	23,3	735	26,1	2 299 280	34,7
Vivant en union libre	310	23,5	390	26,0	695	24,7	1 499 295	22,6
Séparé(e)	20	1,5	40	2,7	60	2,1	98 955	1,5
Divorcé(e)	110	8,3	125	8,3	235	8,3	466 205	7,0
Veuf ou veuve	90	6,8	25	1,7	120	4,3	306 945	4,6
Population âgée de 15 ans et plus	**1 320**	**100,0**	**1 500**	**100,0**	**2 815**	**100,0**	**6 634 280**	**100,0**
Situation des particuliers dans la famille de recensement								
Conjoints mariés	380	22,5	350	18,1	730	20,2	2 257 050	28,3
Partenaires en union libre	305	18,0	390	20,2	695	19,2	1 499 295	18,8
Parents seuls	95	5,6	45	2,3	140	3,9	379 210	4,8
Enfants dans la famille de recensement	535	31,7	645	33,4	1 185	32,7	2 251 755	28,3
Personnes hors famille de recensement	370	21,9	500	25,9	875	24,2	1 578 140	19,8
Population dans les ménages privés	**1 690**	**100,0**	**1 930**	**100,0**	**3 620**	**100,0**	**7 965 450**	**100,0**

Source : Statistique Canada, Recensement 2016, commande spéciale CO-1824 Tableau 1.
Ministère de l'Immigration, de la Francisation et de l'Intégration, Service de la recherche, de la statistique et de la veille.

Caractéristiques des personnes ayant déclaré, en 2016, l'origine ethnique
Basque

Caractéristiques linguistiques	Femmes		Hommes		Total		Ensemble de la population du Québec	
	n	%	n	%	n	%	n	%
Connaissance du français et de l'anglais								
Français seulement	660	39,1	685	35,5	1 345	37,2	3 960 415	49,7
Français et anglais	995	58,9	1 190	61,7	2 180	60,2	3 561 925	44,7
Connaissant le français [1]	*1 655*	*97,9*	*1 875*	*97,2*	*3 525*	*97,4*	*7 522 340*	*94,4*
Anglais seulement	35	2,1	50	2,6	95	2,6	368 765	4,6
Ni français ni anglais	0	-	0	-	0	-	74 340	0,9
Population totale	**1 690**	**100,0**	**1 930**	**100,0**	**3 620**	**100,0**	**7 965 450**	**100,0**
Langue maternelle								
Français seulement	1 235	73,1	1 450	75,1	2 680	74,0	6 129 855	77,0
Anglais seulement	100	5,9	85	4,4	185	5,1	598 050	7,5
Autres langues uniques seulement	310	18,3	335	17,4	645	17,8	1 062 890	13,3
Réponses multiples	40	2,4	65	3,4	110	3,0	174 650	2,2
Population totale	**1 690**	**100,0**	**1 930**	**100,0**	**3 620**	**100,0**	**7 965 450**	**100,0**
Langue parlée le plus souvent à la maison								
Français seulement	1 320	78,1	1 525	79,0	2 845	78,6	6 283 305	78,9
Anglais seulement	175	10,4	180	9,3	355	9,8	780 750	9,8
Autres langues uniques seulement	150	8,9	130	6,7	275	7,6	588 890	7,4
Réponses multiples	60	3,6	80	4,1	140	3,9	312 505	3,9
Population totale	**1 690**	**100,0**	**1 930**	**100,0**	**3 620**	**100,0**	**7 965 450**	**100,0**

1. Le calcul inclut l'information de la connaissance du français seulement et du français et de l'anglais.

Source : Statistique Canada, Recensement 2016, commande spéciale CO-1824 Tableau 1.
Ministère de l'Immigration, de la Francisation et de l'Intégration, Service de la recherche, de la statistique et de la veille.

Caractéristiques des personnes ayant déclaré, en 2016, l'origine ethnique Basque

Caractéristiques socio-économiques	Femmes		Hommes		Total		Ensemble de la population du Québec	
	n	%	n	%	n	%	n	%
Plus haut certificat, diplôme ou grade								
Aucun certificat, diplôme ou grade	170	12,8	185	12,3	350	12,4	1 323 065	19,9
Diplôme d'études secondaires ou l'équivalent	190	14,3	205	13,7	395	14,0	1 426 980	21,5
Certificat ou diplôme d'apprenti ou d'une école de métiers	120	9,1	220	14,7	345	12,3	1 120 730	16,9
Cert. ou dipl. collège, cégep ou autre non universitaire	295	22,3	290	19,3	585	20,8	1 165 510	17,6
Cert. ou dipl. universitaire inférieur au baccalauréat	110	8,3	65	4,3	180	6,4	236 255	3,6
Cert., dipl. ou grade univ. de baccalauréat ou supérieur	435	32,8	525	35,0	955	33,9	1 361 735	20,5
Population âgée de 15 ans et plus	**1 325**	**100,0**	**1 500**	**100,0**	**2 815**	**100,0**	**6 634 280**	**100,0**
Activité sur le marché du travail								
Population active	865		1 095		1 960		4 255 500	
• Population occupée	805		980		1 785		3 949 325	
• Population en chômage	60		115		175		306 170	
Population inactive	455		400		860		2 378 780	
Population âgée de 15 ans et plus	**1 325**		**1 500**		**2 815**		**6 634 280**	
Taux d'activité (%)		65,3		73,0		69,6		64,1
Taux d'emploi (%)		60,8		65,3		63,4		59,5
Taux de chômage (%)		6,9		10,5		8,9		7,2
Langue utilisée le plus souvent au travail								
Français	770	82,4	860	76,4	1 630	78,9	3 611 990	79,7
Anglais	105	11,2	135	12,0	240	11,6	541 720	12,0
Autres langues uniques	0	-	0	-	10	0,5	34 160	0,8
Français et anglais	45	4,8	120	10,7	160	7,7	315 620	7,0
Autres réponses multiples	20	2,1	0	-	25	1,2	26 280	0,6
Pop. 15 ans et plus ayant travaillé depuis le 1er janv. 2015	**935**	**100,0**	**1 125**	**100,0**	**2 065**	**100,0**	**4 529 765**	**100,0**
Revenu en 2015								
Population âgée de 15 ans et plus ayant un revenu	**1 260**		**1 460**		**2 720**		**6 417 010**	
Composition du revenu total (en %)								
• Revenu d'emploi		70,3		76,1		73,8		68,4
• Transferts gouvernementaux		17,5		8,8		12,3		15,6
• Autres		12,2		15,1		14,0		15,9
Revenu médian ($)	32 874		38 191		35 419		32 995	
Revenu moyen ($)	38 745		50 910		45 272		42 546	

Source : Statistique Canada, Recensement 2016, commande spéciale CO-1824 Tableau 1.
Ministère de l'Immigration, de la Francisation et de l'Intégration, Service de la recherche, de la statistique et de la veille.

Caractéristiques des personnes ayant déclaré, en 2016, l'origine ethnique Basque

Caractéristiques socio-économiques (suite)	Femmes		Hommes		Total		Ensemble de la population du Québec	
	n	%	n	%	n	%	n	%
Divisions d'industrie (secteur d'activité) (SCIAN 2012)								
Agriculture, foresterie, pêche et chasse	10	1,2	10	0,9	15	0,8	84 060	2,0
Extraction minière, exploitation en carrière, et extraction de pétrole et de gaz	0	-	0	-	10	0,5	20 920	0,5
Services publics	10	1,2	10	0,9	15	0,8	28 405	0,7
Construction	10	1,2	65	6,0	75	3,9	254 055	6,1
Fabrication	40	4,7	105	9,8	145	7,5	458 315	11,0
Commerce de gros et de détail	90	10,5	120	11,2	210	10,9	665 530	16,0
Transport et entreposage	15	1,8	35	3,3	50	2,6	187 550	4,5
Industrie de l'information et industrie culturelle	45	5,3	50	4,7	95	4,9	100 780	2,4
Finance et assurances	35	4,1	45	4,2	80	4,1	165 140	4,0
Serv. immobiliers et serv. de location et location à bail	20	2,3	15	1,4	40	2,1	61 380	1,5
Services professionnels, scientifiques et techniques	110	12,9	130	12,1	245	12,7	288 715	7,0
Gestion de sociétés et d'entreprises	0	-	0	-	10	0,5	3 305	0,1
Services administratifs, services de soutien, services de gestion des déchets et services d'assainissement	20	2,3	45	4,2	65	3,4	176 185	4,2
Services d'enseignement	115	13,5	70	6,5	180	9,3	306 575	7,4
Soins de santé et assistance sociale	150	17,5	60	5,6	210	10,9	532 685	12,8
Arts, spectacles et loisirs	10	1,2	55	5,1	65	3,4	84 125	2,0
Services d'hébergement et de restauration	30	3,5	90	8,4	120	6,2	278 495	6,7
Autres services (sauf les administrations publiques)	80	9,4	45	4,2	125	6,5	193 695	4,7
Administrations publiques	80	9,4	115	10,7	195	10,1	264 085	6,4
Population âgée de 15 ans et plus, active expérimentée[1]	**855**	**100,0**	**1 075**	**100,0**	**1 930**	**100,0**	**4 154 010**	**100,0**
Principale profession (CNP 2016)								
Gestion	65	7,6	125	11,6	195	10,1	418 455	10,1
Affaires, finance et administration	195	22,8	130	12,1	325	16,8	677 390	16,3
Sciences naturelles et appliquées	45	5,3	125	11,6	175	9,1	286 270	6,9
Secteur de la santé	70	8,2	20	1,9	95	4,9	295 765	7,1
Enseignement, droit et serv. sociaux, comm. et gouv.	205	24,0	130	12,1	340	17,6	502 950	12,1
Arts, culture, sports et loisirs	65	7,6	95	8,8	160	8,3	135 735	3,3
Vente et services	175	20,5	250	23,3	430	22,3	988 605	23,8
Métiers, transport et machinerie	10	1,2	135	12,6	150	7,8	574 670	13,8
Ressources naturelles, agriculture et production connexe	0	-	20	1,9	15	0,8	67 295	1,6
Fabrication et services d'utilité publique	10	1,2	35	3,3	50	2,6	206 880	5,0
Population âgée de 15 ans et plus, active expérimentée[1]	**855**	**100,0**	**1 075**	**100,0**	**1 930**	**100,0**	**4 154 010**	**100,0**

1. Inclut la population active expérimentée, c'est-à-dire les personnes âgées de 15 ans et plus qui, pendant la semaine du dimanche 1er mai au samedi 7 mai 2016, étaient occupées et les chômeurs qui avaient travaillé à un emploi salarié ou à leur propre compte pour la dernière fois en 2015 ou 2016.

Source : Statistique Canada, Recensement 2016, commande spéciale CO-1824 Tableau 1.
Ministère de l'Immigration, de la Francisation et de l'Intégration, Service de la recherche, de la statistique et de la veille.

Caractéristiques des personnes ayant déclaré, en 2016, l'origine ethnique Basque

Caractéristiques de la localisation	Femmes		Hommes		Total		Ensemble de la population du Québec	
	n	%	n	%	n	%	n	%
Région métropolitaine de recensement (RMR)								
Saguenay	15	0,9	25	1,3	35	1,0	157 165	2,0
Québec	145	8,6	175	9,1	320	8,8	779 085	9,8
Sherbrooke	65	3,8	75	3,9	140	3,9	205 735	2,6
Trois-Rivières	10	0,6	25	1,3	25	0,7	150 165	1,9
Montréal	1 060	62,7	1 185	61,4	2 245	62,0	4 009 790	50,3
Gatineau	50	3,0	45	2,3	100	2,8	327 390	4,1
Population totale dans les RMR	**1 345**	**79,6**	**1 530**	**79,3**	**2 865**	**79,1**	**5 629 330**	**70,7**
Population hors RMR	345	20,4	400	20,7	755	20,9	2 336 120	29,3
Population totale	**1 690**	**100,0**	**1 930**	**100,0**	**3 620**	**100,0**	**7 965 450**	**100,0**
Région administrative								
Bas-Saint-Laurent	30	1,8	30	1,6	60	1,7	189 975	2,4
Saguenay–Lac-Saint-Jean	15	0,9	25	1,3	40	1,1	268 870	3,4
Capitale-Nationale	120	7,1	170	8,8	295	8,1	709 325	8,9
Mauricie	20	1,2	35	1,8	55	1,5	256 865	3,2
Estrie	80	4,7	80	4,1	160	4,4	310 010	3,9
Montréal	565	33,4	705	36,5	1 270	35,1	1 894 995	23,8
Outaouais	65	3,8	55	2,8	125	3,5	376 905	4,7
Abitibi-Témiscamingue	20	1,2	30	1,6	55	1,5	143 155	1,8
Côte-Nord	20	1,2	50	2,6	70	1,9	90 680	1,1
Nord-du-Québec	10	0,6	0	-	0	-	43 895	0,6
Gaspésie–Îles-de-la-Madeleine	110	6,5	110	5,7	220	6,1	88 130	1,1
Chaudière-Appalaches	55	3,3	50	2,6	105	2,9	408 615	5,1
Laval	100	5,9	90	4,7	190	5,2	410 850	5,2
Lanaudière	105	6,2	80	4,1	185	5,1	486 285	6,1
Laurentides	135	8,0	180	9,3	310	8,6	577 855	7,3
Montérégie	235	13,9	225	11,7	465	12,8	1 474 530	18,5
Centre-du-Québec	15	0,9	10	0,5	20	0,6	234 500	2,9
Autres régions administratives	0	-	5	0,3	0	-	10	0,0
Population totale	**1 690**	**100,0**	**1 930**	**100,0**	**3 620**	**100,0**	**7 965 450**	**100,0**

Source : Statistique Canada, Recensement 2016, commande spéciale CO-1824 Tableau 1.
Ministère de l'Immigration, de la Francisation et de l'Intégration, Service de la recherche, de la statistique et de la veille.

Caractéristiques des personnes ayant déclaré, en 2016, l'origine ethnique
Basque

Caractéristiques de la localisation (suite)	Femmes		Hommes		Total		Ensemble de la population du Québec	
	n	%	n	%	n	%	n	%
Agglomération de Montréal								
Baie-D'Urfé	0	-	10	1,4	15	1,2	3 710	0,2
Beaconsfield	10	1,8	10	1,4	10	0,8	19 030	1,0
Côte-Saint-Luc	0	-	0	-	10	0,8	31 430	1,7
Dollard-Des Ormeaux	10	1,8	0	-	10	0,8	48 275	2,5
Dorval	0	-	10	1,4	10	0,8	18 565	1,0
Hampstead	0	-	0	-	0	-	6 965	0,4
Kirkland	0	-	0	-	0	-	19 930	1,1
Montréal	510	90,3	615	87,2	1 130	89,0	1 663 220	87,8
Montréal-Est	0	-	0	-	0	-	3 715	0,2
Montréal-Ouest	0	-	20	2,8	20	1,6	5 045	0,3
Mont-Royal	30	5,3	20	2,8	50	3,9	19 860	1,0
Pointe-Claire	0	-	0	-	10	0,8	30 060	1,6
Sainte-Anne-de-Bellevue	0	-	0	-	0	-	4 470	0,2
Senneville	10	1,8	0	-	10	0,8	920	0,0
Westmount	10	1,8	15	2,1	25	2,0	19 780	1,0
Autres villes	0	-	5	0,7	0	-	20	0,0
Population totale de l'agglomération de Montréal	**565**	**100,0**	**705**	**100,0**	**1 270**	**100,0**	**1 894 995**	**100,0**
Ville de Montréal et ses arrondissements								
Ahuntsic-Cartierville	30	5,9	35	5,7	55	4,9	128 710	7,7
Anjou	0	-	10	1,6	15	1,3	41 710	2,5
Côte-des-Neiges–Notre-Dame-de-Grâce	105	20,6	65	10,6	175	15,5	163 115	9,8
Lachine	0	-	0	-	0	-	42 510	2,6
LaSalle	20	3,9	15	2,4	40	3,5	75 150	4,5
Le Plateau-Mont-Royal	55	10,8	120	19,5	175	15,5	101 505	6,1
Le Sud-Ouest	45	8,8	30	4,9	75	6,6	76 385	4,6
L'Île-Bizard–Sainte-Geneviève	10	2,0	10	1,6	15	1,3	17 780	1,1
Mercier–Hochelaga-Maisonneuve	40	7,8	55	8,9	95	8,4	131 710	7,9
Montréal-Nord	0	-	20	3,3	20	1,8	81 610	4,9
Outremont	10	2,0	20	3,3	30	2,7	23 205	1,4
Pierrefonds-Roxboro	0	-	0	-	10	0,9	68 835	4,1
Rivière-des-Prairies–Pointe-aux-Trembles	20	3,9	20	3,3	40	3,5	103 815	6,2
Rosemont–La Petite-Patrie	75	14,7	95	15,4	165	14,6	136 220	8,2
Saint-Laurent	20	3,9	10	1,6	35	3,1	97 395	5,9
Saint-Léonard	10	2,0	10	1,6	20	1,8	76 980	4,6
Verdun	15	2,9	35	5,7	50	4,4	67 335	4,0
Ville-Marie	20	3,9	50	8,1	70	6,2	86 555	5,2
Villeray–Saint-Michel–Parc-Extension	20	3,9	30	4,9	50	4,4	142 685	8,6
Autres arrondissements	15	2,9	0	-	0	-	10	0,0
Population totale de la ville de Montréal	**510**	**100,0**	**615**	**100,0**	**1 130**	**100,0**	**1 663 220**	**100,0**

Source : Statistique Canada, Recensement 2016, commande spéciale CO-1824 Tableau 1.
Ministère de l'Immigration, de la Francisation et de l'Intégration, Service de la recherche, de la statistique et de la veille.

ANNEXE : DÉFINITIONS

Population immigrée/Personnes immigrées

- ensemble des personnes résidant au Canada au moment du recensement qui sont nées hors du pays, à l'exclusion des citoyens canadiens nés à l'étranger et des personnes immigrantes temporaires détentrices d'un visa d'étudiant ou de travailleur temporaire. La population immigrée comprend autant les personnes d'arrivée récente que celles d'arrivée plus ancienne.

Catégories d'admission ou d'immigration des personnes immigrées :

Dans le Recensement de la population de 2016, les données sur la catégorie d'admission sont disponibles pour les immigrants reçus au Canada entre le 1er janvier 1980 et le 10 mai 2016. Elles sont en nombre de quatre:

- *Immigration économique*
- *Regroupement familial*
- *Réfugiés et personnes en situation semblable*
- *Autres immigrants*

Statut des générations

Désigne si la personne ou les parents de la personne sont nés au Canada ou non.

- *Première génération* : comprend les personnes qui sont nées à l'extérieur du Canada. Il s'agit, pour la plupart, de personnes qui sont ou qui ont déjà été des immigrants au Canada.
- *Deuxième génération* : comprend les personnes qui sont nées au Canada et dont au moins l'un des parents est né à l'extérieur du Canada. Il s'agit, pour la plupart, d'enfants d'immigrants.
- *Troisième génération ou plus* : comprend les personnes qui sont nées au Canada et dont les deux parents sont nés au Canada.

Langue

- *Langue maternelle* : c'est la première langue apprise à la maison dans l'enfance et encore comprise par la personne au moment où les données sont recueillies. Si la personne ne comprend plus la première langue apprise, la langue maternelle est la deuxième langue apprise. Dans le cas d'une personne qui a appris deux langues en même temps dans la petite enfance, la langue maternelle est la langue que cette personne a parlé le plus souvent à la maison avant de commencer l'école. Une personne a deux langues maternelles seulement si les deux langues ont été utilisées aussi souvent et sont toujours comprises par la personne. Dans le cas d'un enfant qui n'a pas encore appris à parler, la langue maternelle est la langue parlée le plus souvent à cet enfant à la maison. Un enfant a deux langues maternelles seulement si les deux langues lui sont parlées aussi souvent, afin qu'il apprenne les deux en même temps.
- *Langue parlée le plus souvent à la maison* : désigne la langue que la personne parle le plus souvent à la maison au moment de la collecte des données. Une personne peut déclarer plus d'une langue comme étant « parlée le plus souvent à la maison » si les langues sont parlées aussi souvent l'une que l'autre.
- *Connaissance du français et de l'anglais :* variable à partir de la question « Cette personne connaît-elle assez bien le français ou l'anglais pour soutenir une conversation? » Réponses : Français seulement/anglais seulement/français et anglais/ni français ni anglais.

- *Langue utilisée le plus souvent au travail:* « Langue utilisée le plus souvent au travail » désigne la langue que la personne utilise le plus souvent au travail. Une personne peut déclarer plus d'une langue comme étant « utilisée le plus souvent au travail » si les langues sont utilisées aussi souvent les unes que les autres.

Minorités visibles :

- Réfère au fait qu'une personne appartient ou n'appartient pas à une des minorités visibles définies dans la Loi sur l'équité en matière d'emploi et, le cas échéant, le groupe de minorités visibles en question. Selon la Loi sur l'équité en matière d'emploi, on entend par minorités visibles « les personnes, autres que les Autochtones, qui ne sont pas de race blanche ou qui n'ont pas la peau blanche ». Il s'agit principalement des groupes suivants : Sud-Asiatique, Chinois, Noir, Philippin, Latino-Américain, Arabe, Asiatique du Sud-Est, Asiatique occidental, Coréen et Japonais.

Population active

- Désigne les personnes qui, pendant la semaine du dimanche 1er mai au samedi 7 mai 2016, étaient soit occupées, soit en chômage.
    - Population active = Personnes occupées + Chômeurs

Personne occupée

- Réfère aux personnes de 15 ans ou plus dont la situation d'activité était « occupée » au cours de la période de référence. C'est-à-dire, les personnes qui, durant la période de référence : (a) faisaient un travail quelconque dans le cadre d'un emploi ou dans une entreprise, c'est-à-dire tout travail rémunéré accompli pour un employeur ou à son propre compte. Cela comprend aussi les personnes qui faisaient un travail familial non rémunéré, qui est défini comme un travail non rémunéré qui contribue directement à l'exploitation d'une ferme, d'une entreprise ou d'un cabinet de professionnels appartenant à un membre apparenté du même ménage et exploité par lui; ou (b) avaient un emploi, mais n'étaient pas au travail à cause d'une maladie ou d'une incapacité, pour obligations personnelles ou familiales, pour des vacances ou à la suite d'un conflit de travail. Cette catégorie n'inclut pas les personnes mises à pied ou entre deux emplois occasionnels, ni celles qui n'avaient pas d'emploi à ce moment-là (même si elles avaient un emploi devant commencer à une date ultérieure).

Chômeurs

- Désigne les personnes de 15 ans ou plus qui, pendant la semaine du dimanche 1er mai au samedi 7 mai 2016, étaient sans emploi salarié ou sans travail à leur compte, étaient prêtes à travailler.

Personne active et expérimentée

- désigne les personnes de 15 ans et plus faisant actuellement partie de la population active qui occupent ou qui ont occupé un emploi à un moment donné au cours d'une longue **période de référence** comme un an ou plus.

  La Période de référence pour 2016 s'étale du 1 janvier 2015 au 7 mai 2016. La population active et expérimentée comprend en plus des personnes occupées ***les chômeurs qui le sont depuis le 1 janvier 2015 au 7 mai 2016*** *(exclut les chômeurs de longue date, c'est-à-dire avant janvier 2015)*

Divisions d'industrie (selon le Système de classification des industries de l'Amérique du Nord [SCIAN] 2012)

- Réfère à un groupe généralement homogène d'unités de production économique exerçant principalement un ensemble d'activités spécifiques. Par activité, on entend une méthode particulière de combiner les intrants de biens et services, de main-d'oeuvre et de capital pour produire un ou plusieurs produits ou

services, ou les deux. Le plus souvent, les activités qui définissent une industrie sont homogènes pour ce qui est des processus de production employés

Principale profession (selon la Classification nationale des professions [CNP] 2016)

- Réfère au genre de travail exécuté dans le cadre d'un emploi. Par ailleurs, un emploi englobe toutes les tâches exécutées par un travailleur/une travailleuse dans le cadre de ses fonctions. Une profession se définit comme un ensemble d'emplois suffisamment analogues sur le plan du travail exécuté.

  Le genre de travail est défini par les tâches, les fonctions et les responsabilités et il comprend souvent des facteurs tels que les matériaux traités ou utilisés, les procédés industriels utilisés, le matériel utilisé, ainsi que les produits ou les services fournis. Les professions sont généralement homogènes quant au genre de compétence et au niveau de compétence.

  Profession désigne la contribution du travail à l'activité qui est dans le domaine de la production défini aux fins du Système de comptabilité nationale.

Revenu

- Pour les variables de revenu, la période de référence est l'année civile 2015.
  - Limité à la population âgée de 15 ans et plus dans les ménages privés.
  - Le revenu total s'entend des rentrées d'argent de certaines sources, avant impôts sur le revenu et autres retenues, au cours d'une période de référence donnée.
  - Les rentrées d'argent incluses sont généralement régulières et récurrentes. Les recettes comprises en tant que revenu sont :
    - les revenus d'emploi tirés des traitements, salaires, pourboires et commissions ainsi que le revenu net provenant d'un travail autonome (activités d'une ferme non constituée en société et activités non agricoles);
    - les revenus de placements, comme les dividendes et l'intérêt sur les obligations, les comptes, les certificats de placement garanti (CPG) et les fonds communs de placement;
    - les revenus provenant d'un régime de pension de l'employeur et d'un fonds de retraite personnel, comme les rentes de retraite privées, les rentes et les paiements reçus d'un fonds enregistré de revenu de retraite (FERR);
    - les autres revenus réguliers en espèces, comme les paiements de soutien pour un enfant reçus, les pensions alimentaires reçues et les bourses d'études;
    - les revenus provenant de sources gouvernementales, comme les prestations d'assistance sociale, les prestations pour enfants, les prestations d'assurance-emploi, la pension de la Sécurité de la vieillesse, les prestations du Régime de rentes du Québec et du Régime de pensions du Canada et les rentes d'invalidité.