le programme libéral vu par guy leblanc

le progrès du golfe

no 13
65e année
rimouski, 15 cents
20 juin
1968

C'est en s'adressant aux électeurs de Rimouski, réunis à l'hôtel de ville le dimanche 16 juin, que M. Guy Leblanc ex-député du comté et candidat libéral aux prochaines élections, a défini le programme libéral que présente l'équipe Trudeau.

M. Leblanc parlait en dernier lieu, à la suite de deux députés provinciaux — Me Maurice Tessier et Me Claude Wagner — venus l'appuyer publiquement dans sa campagne. Il a dit, qu'essentiellement, la Société juste dont rêve son chef, Pierre Elliott Trudeau, était destinée

- à assurer l'unité du Canada et l'harmonie entre les Canadiens, d'un océan à l'autre, par la révision de la constitution, l'institution d'une capitale fédérale, le bilinguisme officialisé partout au pays et l'élimination des disparités régionales
- à faire que le Canada, qui se croit trop fier pour vouloir vivre de charité, s'occupe "individuellement" de chacun de ses citoyens et "collectivement" des citoyens qui vivent dans les villes,

afin que l'urbanisation rapide du Canada se fasse sans trop de heurts ou de peines pour les gens des milieux ruraux. A ce propos, M. Leblanc a également déclaré qu'il était "personnellement pour l'amélioration rapide des procédures parlementaires".

- à accentuer la prospérité de notre Economie par une meilleure gestion gouvernementale, par l'amélioration de l'Agriculture et par l'aménagement régional. Le candidat libéral dans Rimouski a naturellement mis l'accent sur la réalisation, qu'il juge primordiale, du Plan quinquennal dont les ententes signées à Rimouski, le mois dernier, annoncent le succès
- enfin, à faire du Canada, au plan des nations, un pays PACIFIQUE, qui rêve d'un monde de concorde et qui entend travailler dans cette voie, comme il l'a toujours fait.

En s'excusant du caractère fastidieux d'une telle énumération, M. Leblanc a ensuite consacré la majeure partie de son discours à la liste des réalisations accomplies, sous son administration, par le parlement fédéral, dans le comté de Rimouski.

Il a mis l'accent sur l'augmentation des budgets dans les domaines

— des installations portuaires
— des transports aériens, fluviaux et ferroviaires
— des édifices gouvernementaux : centres culturels, stades sportifs, centres de la Main d'oeuvre — parlant, en-

(suite à la page 12)

Deux députés provinciaux appuient le candidat libéral

Au cours d'une assemblée publique, qui se tenait à l'hôtel de ville de Rimouski, le dimanche 16 juin, le député-maire Maurice Tessier et l'ex-ministre de la Justice Claude Wagner, ont prononcé des discours pour appuyer la candidature de M. Guy Leblanc, dans le comté de Rimouski.

WAGNER : quand on confond répression du crime et société juste . . .

Dans une vibrante allocution, le maire Tessier s'est adressé aux quelque deux cents militants libéraux et auditeurs de toute la région, en proclamant que l'enjeu électoral du 25 juin était celui-ci: "Pour ou contre Pierre Elliott Trudeau".

Après avoir regretté que les travaux de la présente Session provinciale — Me Tessier est député de l'Opposition à l'Assemblée législative — l'empêchent de supporter comme il le voudrait la candidature de son ami Guy Leblanc, le maire de Rimouski a parlé de "la personnalité extraordinaire" du premier ministre du Canada, ajoutant que, si loin qu'il remonte dans sa propre carrière politique, vieille de trente ans, il ne trouve pas d'exemple d'un chef politique d'une telle envergure. "Sa personnalité même, sincère et extrêmement originale, éclipse tous les programmes électoraux traditionnels de tous les partis en lice", a ajouté Me Tessier.

Prévenant son auditoire qu'il avait, cette année, une chance unique de placer à la tête du pays un "premier ministre qui n'a jamais eu d'égal dans le passé", le député de Rimouski au parlement provincial a parlé de Pierre Elliott Trudeau comme d'un Canadien français authentique. Il a notamment fait allusion à un récent voyage qu'il accomplissait à Edmonton, avec les maires de l'Union des municipalités du Canada, voyage qui lui a permis d'être mêlé à la foule de 6,000 personnes qui acclamait le premier ministre. "M. Trudeau, a précisé l'orateur, n'a pas craint de s'adresser en français, ce qui ne s'était jamais vu à Edmonton, à son auditoire anglophone et il a reçu, à la suite de ses propos, une ovation".

Après avoir souhaité que le parti libéral provincial trouve un jour une équipe telle que celle de Pierre Elliott Trudau, pour travallé au progrès du Québec, Me Tessier s'est attaché à redéfinir les thèmes majeurs de la campagne libérale fédérale: a) le biculturalisme intégral, accompli progressivement à travers tout le pays. Il a prévenu néammoins ses auditeurs que tout ne se ferait pas en le disant; qu'il fallait être réaliste dans l'extension du français comme langue officielle partout au Canada; b) le société juste, telle que la conçoit Pierre Elliott Trudeau quand il parle de "rechercher une répartition plus équitable de la richesse des Canadiens". Il a, à ce propos, fait état de la "bravoure" du premier ministre, ne craignant pas, en s'adressant aux riches fermiers et aux magnats du pétrole albertins, de les avertir qu'il "répartirait dorénavant les richesses et que les gens de l'Alberta devaient s'attndre de supporter financièrement les régions défavorisées du pays, comme les Maritimes et la Gaspésie".

En terminant son discours, qui fut très applaudi, Me Tessier a fait un éloge bien senti du candidat libéral dans le comté de Rimouski, affirmant à ses auditeurs que "M. Guy Leblanc n'était pas l'homme des déclarations fracassantes mais il était le député qui travaillait d'arrache-pied, vingt-quatre heures par jour, pou le bien de ses administrés".

l'exercice de la justice et la société juste

Me Claude Wagner, dans un rapprochement aussi curieux qu'insolite, a voulu, au début de son allocution, comparer l'exercice de la Justice et la répression du crime, tel qu'il l'entendait lorsqu'il était ministre responsable au Québec, à l'implantation de la Société juste "à la Trudeau".

Après avoir dit que les Canadiens, d'un océan à l'autre, sont préoccupés par trois ordres de difficultés:

- l'avenir du Canada
- la révolte montante de la Jeunesse qui refuse la société traditionnelle
- la violence chez nos voisins immédiats

Me Wagner a décla é que "Pierre Elliott Trudeau lance le défi de remodeler cette société et d'en faire une société plus juste"...

Me Wagner a déclaré que "Pide l'occasion, à la surprise de plusieurs auditeurs, pour y aller d'une chage à fond de train contre l'actuelle administration de la Justice au Québec, évoquant les 14 récentes évasions qui se sont produites au Québec, les 18 règlements de comptes entre gens de la pègre, à Montréal, accusant le ministre de la Justice de "poursuivre uniquement les danseuses à gogo,,...

Dans une autre envolée, consacrée à l'assassinat du sénateur Robert Kennedy et à la violence institutionnalisée chez nos grands voisins, l'ex-ministre provincial de la Justice s'est demandé si nous trouverons encore, aux Etats-Unis comme au Canada, des hommes de ce calibre, capables de faire passer les

(suite à la page 12)

un autre congé MEURTRIER

Deux accidents de la route ont fait trois victimes dans nos régions en fin de semaine.

Deux jeunes personnes ont perdu la vie, le dimanche 16 juin, dans une collision entre une automobile et une motocyclette survenue à Notre-Dame du Lac dans le Témiscouata. Les victimes sont Nelson Côté, 21 ans, et sa soeur Marie-Rose, 14 ans. Leur mort fut instantanée.

Un résident de Saint-Joachim de Tourelle, dans le comté de Gaspé-Nord, a perdu la vie après avoir été renversé par une automobile. Il s'agit de M. Denis Labrie, âgé de 25 ans, de Saint-Joachim de Tourelle. La victime marchait le long de la chaussée au moment de la tragédie. M. Labrie a été tué sur le coup.

anniversaires de vie contemplative au monastère saint-joseph

- C'est une moniale servante de Jésus-Marie, Soeur Madeleine du Calvaire (Annette Provost) originaire de Saint-Hyacinthe, qui annonce à nos lecteurs le reportage qu'ils pourront lire

• A LA PAGE 17

sur le jubilé d'or du Monastère St-Joseph, dont de grandes fêtes célébreront l'anniversaire d'arrivée des religieuses, à Nazareth, les 21, 22 et 23 juin prochain.

Quant à Soeur Madeleine, elle fêtait la semaine dernière son vingt-cinquième anniversaire de vie religieuse.

La garde médicale est assurée à Rimouski, du 21 au 28 juin (la fin de semaine comprise) par le Dr Lucien Gendreau, praticien général. Téléphones : Rimouski : 723-1914 ; Luceville : 739-4477

On nous dit que . . .

● Le théâtre de l'Escale visitera Rimouski les 15, 16 et 17 juillet et les Petits Chanteurs à la Croix de Bois de Paris, le 18 juillet.

● Entendu Me Claude Wagner parler de "démocratie de participation" à propos des interrupteurs lors de l'assemblée libérale du 16 juin . . .

● Le Dr Dollard Simard achète la magnifique résidence de Henri Labrie, à l'entrée ouest de la ville.

● Pat Timmons, victime du vol de sa voiture à Québec, il la retrouve roues et batterie en moins.

SANTERRE & MICHAUD
OPTOMETRISTES
Dr Jacques Michaud, O.D.
Dr Lévis Santerre, O.D.
EXAMEN DE LA VUE
REEDUCATION VISUELLE
VERRES DE CONTACT
723-9283
Immeuble Woolworth-Dominion
116 ouest, rue St-Germain
RIMOUSKI

Une autre "première" de la meilleure CAMERA 35MM REFLEX
Nikon F
vous offre maintenant le contrôle d'exposition à travers l'objectif

Le NIKON F avec le photomètre photomic T, réunit la précision de son système de mesure de luminosité et la qualité d'image des fameuses lentilles NIKOR. Le photomic T est interchangeable avec les autres photomètres NIKON F.
VENEZ LA VOIR AUJOURD'HUI
chez
BELLAVANCE INC.
192 est, St-Germain
723-7877
RIMOUSKI

● Un village sans eau. . . Ste-Blandine serait privée d'eau depuis mercredi dernier, n'étant le renfort de la municipalité de St-Narcisse, qui à l'aide de sa pompe puise l'eau d'un ruisseau pour la refouler dans le réservoir de la dite municipalité.

● Lundi, fête nationale, sera un grand jour de méditation avant les élections fédérales. . . Canadiens-français, méditez tant que vous voudrez mais votez tous. . .

● 2,800 trousses de premiers soins vendues par les Voltigeurs en fin de semaine. . . c'est un succès éclatant et les jeunes vendeurs tiennent à en remercier la population.

● La Colonie de Vacances du Vieux Moulin ouvrira ses portes cette année encore. Le camp pour garçons durera cinq semaines et le camp pour filles durera du 4 au 11août.

● C'est à regret que nous apprenions la dissolution de la troupe scoute du Séminaire fondée en 1933. . . nous devons notre reconnaissance et nos remerciements aux abbés André-Albert Deschamplain et Ls-Georges Lamontagne, les deux aumôniers qui depuis 35 ans se succédèrent à la direction de la troupe.

● Le club de Camping et Caravaning de Rimouski, réunissait 347 campeurs à la Colonie du Cap la semaine dernière. Cette semaine quelque 150 jeunes participaient à des journées d'étude et du 24 au 30 juin, des cours de moniteurs seront donnés aux jeunes de la région, au Cap à l'Orignal également.

● L'exposition régionale de Rimouski, se tiendra cette année du 13 au 18 août. Du grand nouveau sous la grande tente . . . un plancher entièrement en ciment pour le confort des visiteurs et des exposants.

● Il reste encore quelques places pour les campeurs, garçons ou filles, à la Colonie du Cap. . . pour réservations et détails le No de tél. est 723-7749.

● Acceuil fastueux et savoureux de M. Roux, à l'hôtel Belle Plage de Matane-sur-Mer, lors de la dernière rencontre du Club des journalistes. . .

● Le président Gilles Gagné a "réussi" cette journée d'une façon impeccable: depuis l'accueil, devant la cheminée, au Centre étudiant, jusqu'à la visite des installations portuaires. . .

● Appris de Me Claude Jourdain que les pêcheurs de homards gaspésiens ont fait, en mai, des recettes-miracle. . . Des prises quotidiennes de 400 à 500 livres n'étaient pas rares et certains pêcheurs ont réalisé un mois de mai de $5,000. Depuis juin, la pêche est redevenue normale, c'est-à-dire de huit à dix homards par piège, chaque matin.

● Le fils de notre confrère Damien Gagnon se prénomme tout uniment Bernard. . . On sait que la fille aînée de Madeleine et de Damien porte un nom claudélien: Violaine. . .

● Nouveau locataire de la maison Tanguay: l'ODEQ, l'Office de développement de l'est du Québec. . . Jean Brisson à désormais deux locataires gouvernementaux, puisque sous-sol et rez-de-chaussée seront occupés par la Gendarmerie royale. . .

● Une création vraiment artistique et de bon goût : le menu diner d'anniversaire de charte du Club LION . . . Signé Lauzier, pour la couverture, et Richard Fillion pour la maquette et la réalisation . . .

Sous la surveillance des instructeurs, les auxiliaires passent de la théorie à la pratique.

La Protection civile qualifie les 14 premiers auxiliaires, en détection de la radioactivité, du groupe 331

Avec la collaboration de quelques compagnies et corps publics, un cours de détection de la radio-activité a pu être donné à Rimouski par l'instructeur Renaud Francoeur. Quatorze nouveaux auxiliaires viennent se joindre aux rangs de la Protection Civile et feront prochainement partie d'un service très important dans le plan municipal des mesures d'urgences. Dans un avenir rapproché, le plan de base, actuellement en rédaction, sera remis aux autorités municipales pour être accepté en vue de l'organisation des 13 différents services pouvant répondre à tout urgence de temps de paix ou de guerre.

Nouvelle présidente de l'AFEAS de Saint-Yves

Madame Béatrice Saint-Pierre a été élue présidente du cercle de l'AFEAS de Saint-Yves lors de la dernière assemblée avant les vacances. Elle sera épaulée par les officières Mme Jeanne Frénette, vice-présidente, mesdames Thérèse Saint-Pierre, Carmelle Ruest, Jeannine Michaud, conseillères, Mme Hervine Viel, secrétaire-trésorière.

C'était à l'issue de l'assemblée de juin présidée par madame Lorraine Tardis alors que Mme Mimi Saint-Pierre, visagiste-esthéticienne, l'invitée, exécuta un maquillage complet accompagné de commentaires.

Des cadeaux récompensèrent les membres pour leur assiduité aux assemblées, leur travail du mois, leur participation active aux comités d'éducation, d'entraide, de propagande et de publicité. Des remerciements furent adressés à la présidente sortant de charge Mme Lorraine Tardif et à Mme Madeleine Banville.

Le CRD remercie . . .

Mont-Joli — Dans un communiqué émis après sa première réunion, le nouveau conseil d'administration du Conseil Régional de Développement de l'Est du Québec a adressé des remerciements aux organismes, firmes et individus qui ont contribué au succès du congrès récent du CRD.

Le CRD souligne d'abord la grande collaboration obtenue des autorités et des fonctionnaires de la ville de Rimouski et, en particulier, de son directeur du Développement économique, M. Paul Bégin. Il signale ensuite celle des dirigeants de la Commission scolaire régionale du Bas Saint-Laurent et de son directeur de l'équipement, M. Marcel Gagnon.

Après avoir noté l'efficacité des représentants de l'Ambulance Saint-Jean, le CRD rapporte la participation financière des firmes J.-L. Demers, Construction Saint-Hilaire, Québec-Téléphone, Bellavance Inc., la Compagnie Atlantic, le magasin Co-Op, Rimouski Transport, Commercial Néon, Boulangerie Thériault, ainsi que le Conseil Central de Rimouski de la CSN.

Guide de pêche publié par O'Keefe

Un tout nouveau dépliant destiné à donner un aperçu des règlements et des endroits où se trouvent les principaux poissons de sport dans la belle province "Pêche Sportive Québec '68" est maintenant offert gratuitement par la Brasserie O'Keefe du Québec Limitée.

Ce dépliant porte à l'attention des pêcheurs certaines dispositions importantes des lois et des règlements dans les quatre zones de la pêche au Québec durant la période du premier avril 1968 au 31 mars 1969.

Une liste et une description de plusieurs poissons combatifs que l'on peut trouver dans la belle province de même qu'une carte pointant où on peut les pêcher font de ce guide O'Keefe du pêcheur l'un des plus complets présentement disponibles.

En plus de certaines lois provinciales, le guide contient d'importants renseignements concernant les saisons et les limites, que l'on doit observer dans les parcs provinciaux, réserves et sanctuaires de pêche.

Ce guide du pêcheur est le complément du guide du campeur — "Camping au Québec '68" — publié par la brasserie au mois de mai.

Des copies additionnelles de "Pêche Sportive Québec '68" et "Camping au Québec '68" peuvent être obtenues gratuitement

POUR LA . . .

Vente, location et réparations de machines à écrire, machines à additionner.
L'Imprimerie Gilbert
RIMOUSKI

SPECIALISTE DE LA VUE
Dr Claude Leclerc, O.D.
OPTOMETRISTE
VERRES DE CONTACT
116 ouest, St-Germain RIMOUSKI 724-4350
Edifice Woolworth-Dominion

Lavoie Maisons Mobiles
INC.
220, boul. Sacré-Coeur
ANNONCE L'OUVERTURE
pour le
15 JUIN
d'un
TERRAIN DE STATIONNEMENT
pouvant accommoder 20 roulottes de voyage ou maisons mobiles
LOCATION — à la Rivière Hâtée (vis-à-vis le Centre d'Equitation)
TARIFS — $ 2.50 par jour
$ 15.00 par semaine
$100. pour la saison
SERVICES — eau, égout, électricité, accès à la plage.

Consultant et consulté, le Conseil régional de développement compte sur la presse du territoire

C'est ce que déclarait, à l'issue d'une rencontre avec les praticiens de la presse régionale, au Centre étudiant de Matane-sur-Mer, le jeudi 13 juin, Me Claude Jourdain, président réélu du CRD, lors du dernier congrès de Rimouski.

Après avoir révélé qu'il était un peu "essoufflé" devant le démarrage rapide des mesures d'exécution du Plan, en vertu de l'entente fédérale-provinciale signée le mois dernier, il a néanmoins averti la presse régionale que le CRD entendait, non seulement maintenir le contact avec les média d'information du territoire, mais encore les accentuer au cours des prochains mois.

"Consultant et consulté, par les divers ministères concernés par le Plan, nous croyons que sans le concours de la presse régionale, il nous serait impossible de jouer pleinement notre rôle". Me Jourdain voit de plus dans la vigilance des journaux et de la radio-télévision, un moyen de "rectifier" quelques situations et quelques faux-pas qui pourraient être commis dans l'exécution concrète de certaines mesures décrétées par le Plan. "C'est votre rôle, et notre rôle, a-t-il dit aux journalistes d'harmoniser cette cacophonie de propagande et de publicité que les organismse, actuellement en place, ou qui pourraient bientôt l'être, ne se feront pas faute d'accentuer".

En parlant de la décentralisation administrative, des structures gouvernementales telles que la Conférence administrative et l'Office de Développement de l'est du Québec (L'ODEQ), le président du CRD s'est réjoui de ce que, déjà, bien des ministères sollicitent et même provoquent des colloques avec son équipe, à travers tout le territoire. "Le besoin est désormais démontré de la nécessité constante de la consultation. Les redressements qui s'imposent, certaines mesures correctives, en regard des projets de développement, se feront mieux et plus rapidement."

la Voirie : un ministère de plus en plus sclérosé

En insistant sur le besoin d'être présent, pour le CRD comme pour la presse régionale, devant la réalisation du Plan, Me Jourdain a donné quelques exemples de mesures à prendre, sans retard, pour que se matérialisent les recommandations du Plan. "Au ministère de la Voirie, a-t-il précisé, qui est peut-être le plus sclérosé des ministères, rien ne peut encore être fait pour utiliser adéquatement les six millions de dépenses sur les routes, que prévoient les planificateurs, même pas les detux millions qui devraient déjà être affectés à la réfection des routes du territoire". Par défaut d'équipe compétente et même d'équipement spécialisé, la Voirie ne fera rien cette année, alors que les sommes sont disponibles.

De même a-t-il parlé de l'insuffisance des cadres, des fonctionnaires à la Voirie, trois hommes étant normalement affectés à l'expropriation — pour ne citer que cet exemple — chiffre ridicule, encore réduit par l'absence d'un employé cette année.

Aux Richesses naturelles (en particulier au parc de la Gaspésie) les choses vont plus vite, "sans doute a souligné en souriant Me Jourdain, parce que là tout était à faire et que ce ministère ne trainait pas toute une tradition de sclérose..."

L'ODEQ et l'organigramme

Toujours au domaine des nouvelles structures d'exécution, Me Jourdain a parlé de la préparation, à l'ODEQ, d'un organigramme, bientôt disponible, citant ce fait comme un exemple de démarrage rapide.

Les conséquences heureuses du dernier congrès du CRD se font déjà sentir : bien des m-nistères font appel aux administrateurs, dans les sections du territoire, et il semble que plus rien d'important ne sera entrepris sans consultation préalable avec le CRD.

D'où, l'importance, ont conclu les journalistes d'être informés de tout ce que peut révéler, au moment opportun, le CRD aux membres de la presse régionale, parlée et écrite. Le président, en quittant l'assemblé, a d'ailleurs donné l'assurance aux journalistes que le Service d'information de son organisme, qui a jusqu'ici fonctionné avec des moyens extrêmement réduits, sera incessamment réorganisé, élargi et pourra répondre plus adéquatement aux besoins de consultation et d'information de tout le territoire.

Pour sa part, Me Claude Jourdain se dit prêt à multiplier les rencontres de son conseil d'administration, à tous les points du territoire où des consultations et des décisions seront prises dans l'intérêt du Plan.

C'est à l'occasion de l'assemblée générale du Club des journalistes du Bas Saint-Laurent - Gaspésie, que Me Claude Jourdain avait accepté l'invitation du président Gilles Gagné, directeur de "La Voix Gaspésienne.

Une quinzaine de membres du Club étaient réunis, depuis le matin, au Centre étudiant, de Matane-sur-Mer. A l'heure du lunch, ils furent les invités du propriétaire de l'Hôtel Belle-Plage, M. Roux, avant de visiter, sous la conduite de M. Thibault, de **Ménard, Marsan et Thibault,** les installations portuaires en construction à Matane.

Me Claude Jourdain converse amicalement avec le président Gilles Gagné et le secrétaire Richard Labrie. C'était à Matane, le jeudi 13 juin, lors de l'assemblée du Club des Journalistes du Bas St-Laurent - Gaspésie. (Photo Rita Chevron)

À l'assemblée générale de l'Union des Familles

Lors de son assemblée générale annuelle tenue le 29 mai dernier, l'Union des Familles a élu cinq nouveaux administrateurs. Ce sont Mesdames Mark Dubé, Claude Lachance, Claude Leclerc et MM. Guy Doré et Pierre-Paul Rouleau.

Le comité exécutif pour 1968-69 se compose comme suit : président : Marcel Sauvé ; vice-président : Guy Doré ; secrétaire : Mme Richard Magnan ; conseillers : Mme Yvon Côté et M. P. P. Rouleau. Les cinq autres administrateurs de l'U. des F. sont : Mme Robert Côté, Mme Roger Rorency, Mme J. M. Painchaud, MM. Clément d'Auteuil et P. A. Gendreau.

Il a été décidé à l'unanimité que l'Union s'affilie à la Fédération des Unions de Famille, organisme provincial.

L'assemblée constatant le magnifique travail des comités Famille-école, d'Education familiale, du Film pour enfants et du Service des gardiennes, les a invités a poursuivre leurs activités.

Plusieurs autres projets furent élaborés et seront mis à l'étude au cours de l'été, afin d'offrir aux membres et à toute la population de Rimouski, un programme valable et intéressant pour l'année.

● les dernières nouvelles

● **le CRD s'est donné un exécutif nouveau. Me Claude Jourdain, président réélu au congrès du 25 mai, est entouré de huit conseillers dynamiques et actifs. Les quatre vice-présidents sont MM. Maurice Soucy, de Rivière-du-Loup, Philippe Marquis, de Saint-Louis du Ha ! Ha !, Guy D'Anjou, de Mont-Joli, Adrien Babin, de Gaspé. Les directeurs sont MM. F.-X. Legaré, de Rimouski, le Dr Gaétan Lemire, de Sainte-Anne dse Monts, Octave Turbide, Arthur Bourque, des Iles-de-la-Madeleine. Le secrétaire général (en remplacement de M. Louis Larouche, passé à la Conférence Administrative) sera connu incessamment tout comme l'animateur social. M. Robert Rioux demeure l'agent d'information.**

● **le Rapport d'appréciation de la programmation gouvernementale, disséquée avec tant de franchise et d'aplomb, le 25 mai, fait l'objet de demandes nombreuses. Ce rapport a dû être réédité à 4,000 exemplaires pour satisfaire aux demandes de citoyens sur tout le territoire-pilote. Les Commissions Scolaires Régionales de l'Est du Québec en feront un outil de travail pour professeurs et étudiants.**

● **les quatre secrétariats des quatre conseils territoriaux de l'Est ont tenu deux journése d'études pour être plus efficaces. Il restera au Conseil territorial des Iles-de-la-Madeleine à s'astreindre à la même discipline dès juillet prochain.**

Petit guide de la mariée

Veuillez me faire parvenir, sans obligation de ma part, LE PETIT GUIDE UTILE pour la cérémonie du mariage et qui donne de précieux conseils concernant la réception, le cortège et beaucoup d'autres informations absolument nécessaires aux nouveaux mariés.

Adressez ce coupon en incluant 50¢ à C.P. 668, Dépt. 110, Rimouski, P.Q.

Nom .....

Adresse .....

.....

IL FAUT VOTER.

VOTONS : "QUÉBEC LIBRE"

Annonce redigée et payée par M. Poliquin

EDITORIAL

La femme cette inconnue...

Le sujet principal de l'actualité nous paraît être, contrairement à ce que trop de gens le pensent, non pas les élections fédérales — événement éphémère et même lointain, dans le sens d'éloigné de notre vie québecoise — mais bien la Commission d'enquête sur la situation de la femme au Canada.

Nous n'éprouvons même pas le besoin de nous excuser d'en faire le sujet d'un éditorial. Réjouissons-nous, tout au contraire, que nos confrères quotidiens aient, toute la semaine, débordé le champ des pages dites féminines pour consacrer un nombre imposant de colonnes aux séances de la Commission qui se tenaient à Montréal. Même si nous n'entretenons qu'un enthousiasme fort tiède envers les Commissions d'enquête, qu'elles soient consacrées au biculturalisme ou à la situation de la femme au Canada (il y a là, fondamentalement, une perte de temps et d'argent, de temps et d'argent qui seraient mieux employés à régler des cas précis), nous ne pouvons faire que cette nouvelle Commission n'existe. Puisque commission il y a, parlons donc de celle-ci, composée d'éminentes personnalités, en majorité féminines comme il se doit, mais qui comporte aussi la présence de MM. John Humphrey et Jacques Henripin, sociologues dont la réputation n'est plus à faire.

Toute la semaine, et les semaines précédentes, cette Commission en a vu et entendu de toutes les couleurs, depuis les mémoires individuels, farfelus ou lunatiques de quelques bonnes femmes paranoïaques ou de quelques messieurs frustrés, jusqu'aux études sérieuses, bien documentées, très pertinentes sur tel ou tel champ d'activité où la feme parait souffrir d'injustice, de discrimination sinon de mauvais traitements. Retenons-en deux, dans la masse impressionnante des communications :

Celle de Mme Yvonne Morissette. Toutes les journalistes du Canada et des Etats-Unis connaissent cette efficace praticienne de l'information qui s'est identifiée pendant plus de quatre ans à l'hospitalité chaleureuse de l'EXPO 67. Qui l'eût cru ? Mme Morissette, après un salutaire recul de plusieurs mois, vient de brosser devant la Commission un véritable tableau-discrimination à l'égard des femmes lors de l'EXPO 67, "qui fut peut-être la Terre des hommes, écrit-elle, mais pas celle des femmes". A l'EXPO, plusieurs femmes furent supplantées après avoir bien organisé un secteur. Quand il ne resta plus qu'à faire fonctionner le système, un homme était inévitablement choisi pour le poste-clé. Je vous fais grâce de toutes les statistiques, terriblement éloquentes, qui accompagnaient, en le fortifiant, le témoignage précis de Mme Morissette.

Autre mémoire, exceptionnel et bien senti : celui de la Fédération des Unions de famille, qui regroupe 3,000 familles du Québec, dont 80% des femmes sont des mères de familles à plein temps. "C'est aux femmes, disent-elles, qu'il revient de décider si elles veulent demeurer au foyer ou mener de front vie familiale et activité professionnelle. Et c'est à la société qu'il revient de faire le nécessaire pour que les femmes puissent, en pratique, faire un tel choix". Cette déclaration, en apparence logique et inoffensive, est plus révolutionnaire qu'elle n'apparait. Tout d'abord, elle érige en principe le choix préalable de la femme, donc sa qualité de citoyenne à part entière, d'être humain parfaitement libre de ses faits et gestes. Secondement, elle remet en question l'attitude traditionnellement masculine, et le comportement ancestral des hommes à l'égard des femmes. "Que la Société se débrouille..." disent les Unions de familles. Donc qu'elle cesse de considérer que le monde est d'abord fait par et pour les hommes.

Ces deux exemples, choisis parmi des dizaines, illustrent l'importance des revendications féminines, qui n'ont rien de passionné ou de délirant. Conseiller à nos lecteurs de les lire, dans le texte, nous parait sage et utile.

L. M.

vu et entendu

★ Pull Lavoie roule une élégante Beaumont décapotable 1968...

★ Une nouvelle figure sympathique au golf à Bic... André Bernier...

★ Une très belle enseigne... celle du nouveau motel COLONIAL...

★ Zénon Ouellet fait bien les choses... il nous l'a prouvé une fois de plus lors de la dernière conférence de presse O'Keefe... hospitalité et cordialité...

★ Ouverture prochaine à Rimouski d'une taverne... on y servira de la bière en fût...

★ Rimouski Sportif a reçu la visite des cambrioleurs pour une troisième fois en un an...

★ Futur propriétaire dans Sacré-Coeur... notre ami Rolland Perreault...

★ Claude Saint-Hilaire installe une magnifique piscine près de sa résidence d'été à Sainte-Luce.

★ En vacances... Lorenzo Michaud le discothécaire de CJBR.

★ Une invitée-surprise qui a été chaudement applaudie lors de la soirée des Lions dimanche... Lise Mongrain qui s'est révélée une jeune diseuse très prometteuse...

★ Roma Pelletier est devenu membre du club de chasse et pêche Taché...

★ Thérèse Deroy a subi une délicate opération à un oeil au début de la semaine... résultat positif... elle continue son tour de chant au Normandie...

★ Un important projet d'une résidence de plus de cinquante appartements bientôt en chantier... possiblement près du Vanier et propriété de Gérard Hupé...

★ A l'horaire d'automne de CJBR-TV en matinée... TOAST ET CAFE avec Dominique Michel en vedette...

★ Très heureuse initiative de Gérard Poulin... une pizzeria mobile... nous l'avons vue à Ste-Luce en fin de semaine...

★ Gilles Doucet et Denis Morency procèdent au grand ménage de la piscine de Rimouski... Rémi Larose vous confirmera la date d'ouverture pour la saison.

★ Robert Sénéchal s'est procuré une magnifique roulotte... l'été à Ste-Luce et l'hiver à çal-Neigette...

Jacques Marchand et Jules Coulombe, grands responsables de toutes les activités LIONS de la soirée Anniversaire de remise de charte, sont ici photographiés, rutilants de toutes les médailles qui les caractérisent. Cette soirée mixte, qui se déroulait le dimanche 16 juin, au Manoir Normandie, fut une réussite totale. Elle coïncidait avec la célébration "lioniste" de la fête des Pères.

(Photo Rita Chevron)

portraits... billet

TRUDEAU

Il fait oublier un trop large front
Par son regard dur et froid de faucon
Un saut le fit vite monter à l'Olympe
A la grande satisfaction des nymphes
Mais n'ayant jamais utilisé l'autobus
Il s'inventa, astucieux, un omnibus.
Son vocabulaire très international
Emane à la fois d'Oxford et de Pigalle
Il a emprunté à l'ordre des Jésuites
Leur trait d'habiles casuistes,
Alors pour sa société juste...
Pierre ne sait pas au juste !

STANFIELD

Eh oui ! Cet inoffensif garçon
Fabriquait jadis des caleçons
Maintenant il fait des élections
Mais d'une irréprochable façon
Il promène de Lincoln l'allure
Et de Platon la philosophie sûre
Quand son oeil gauche se plisse
C'est pour voir comme en coulisse
Il a tout du personnage puritain
En plus de quelques traits du félin
Il s'affiche comme conservateur
Et il l'est de la tête au coeur.

S. B.

le progrès du golfe aime dieu et va ton chemin

Membre de l'ABC (Audit Bureau of Circulation), de l'Association des Hebdomadaires de langue française du Canada et de Canadian Weekly Newspaper Association (CWNA).

ABONNEMENT CANADA $5.00 **ABONNEMENT ETATS-UNIS $5.50**

Publié par La Cie du Progrès du Golfe
Bureau : Edifice de l'Imprimerie Blais, 211, de la Cathédrale
RIMOUSKI
Imprimé par l'Imprimerie Blais

"Le Ministère des Postes, à Ottawa, a autorisé l'affranchissement en numéraire et l'envoi comme objet de deuxième classe de la présente publication".

OPINIONS

Parlant Festivals de musique

Dans le compte-rendu de la soirée de Gala du 3 juin du Festival de Musique de Québec, section Rimouski, on a oublié, sciemment ou non, de mentionner que mademoiselle Patricia Fournier, de Rimouski, avait également été chaudement applaudie, après une très bonne interprétation des six Danses de Bartok et du premier mouvement du Concerto en mi bémol majeur, de Franz Liszt. Il ne faut pas oublier que mademoiselle Fournier s'est mérité la 2ème place lors des finales provinciales à Rivière-du-Loup, dans sa classe. Mademoiselle Fournier étudie à l'école Vincent d'Indy de Montréal.

On n'a pas mentionné non plus quel fut le Grand prix de ces finales provinciales. Il s'agit de monsieur André Laplante de Montréal qui s'est classé premier en piano, classe Concert. Sans compter tous les premiers prix des différentes classes dont on n'a pas entendu parler.

Il semble dans tout ceci que l'on manifeste un esprit de clocher un peu trop étroit, ce fameux esprit de clocher que l'on rencontre chez nous au niveau des municipalités, des provinces, des universités, etc... Nous sommes bien d'accord qu'on mentionne ce qui se fait de bien à Rimouski, mais qu'on dise aussi ce qui se fait de bien ailleurs. De cette façon, les buts poursuivis par des organismes comme Les Festivals de Musique du Québec seront atteints.

Il ne faudrait pas travailler à l'encontre de ceux qui ont à coeur l'établissement à Rimouski d'un pré-Conservatoire. Si l'on démontre de toute évidence que des talents musicaux existent à Rimouski, nous aurons ce pré-Conservatoire, mais encore faut-il en parler...

(Signé) :
Un Ami de la Musique.

Un télégramme laconique

Le choeur PLEIN SOLEIL nous a transmis une photocopie du télégramme que Mlle Lucille Lavoie, sa directrice musicale, recevait, le mercredi 12 juin. Il avait été expédié par M. Claude Deschamps, gérant général des Festivals de Musique du Québec.

On se souvient que cette chorale rimouskoise, qui s'était classée deuxième aux finales provinciales de Rivière-du-Loup, avec la note de 95.2%, devait participer au concert de gala, à la salle Wilfrid Pelletier de la Place des Arts.

Ce télégramme laconique, que nous reproduisons ci-après, met fin tristement à trois semaines de répétitions intensives (deux heures chaque soir) en vue du spectacle montréalais. La chorale ignore toujours la véritable raison de ce contretemps.

- **le texte de la dépêche**

CIRCONSTANCES INCONTROLABLES
OBLIGENT ANNULER CONCERT GALA
— DIMANCHE PLACE DES ARTS. —

LES FESTIVALS DE MUSIQUE DU QUEBEC
CLAUDE DESCHAMPS

Le village de Rimouski-Est préfère l'ordinaire au meilleur

Propriétaires et locataires, 400 sur 700, du village de Rimouski-Est, sont allés aux urnes, le 10 juin, pour s'élire un commissaire d'écoles. 53 locataires usèrent de leur droit de vote. Il fallait choisir entre un éducateur-pédagogue chevronné, un militant dans plusieurs domaines au niveau paroissial, M. Roland Dorval, et un commissaire sortant de charge, brave homme, administrateur intègre, issu du milieu, M. Hervé Lavoie. 135 citoyens sur les 400 votèrent pour M. Dorval, ex-commissaire d'écoles, avant son départ pour un séjour d'études en France, et 265 pour M. Lavoie.

Comme voteur et parent, je suis déçu. En analysant sommairement ce vote, les faits qui l'ont entrainé, je constate : régime féodal, clans familiaux prépondérants, peur des décisions pédagogiques, maintenance d'un statu quo plus sécurisant que les exigences de l'Education, choix de l'ordinaire sur le meilleur pour n'avoir pas à se forcer les méninges ; désintéressement pour les écoliers des autres secteurs ; aucun désir de la contestation à la table des assemblées en connaissance de cause, d'une part. Et d'autre part : un homme d'envergure, instruit, simple, charmant pour tous, rompu à toutes les exigences de la Pédagogie moderne, courageux dans ses opinions, sans attache à aucun clan, militant, animateur social, ignorant que l'on peut faire, même en 1968, en certains villages, la différence entre le bon garçon et l'homme compétent, en matière scolaire et que l'on ne tient pas aux maux de tête ni aux accrocs à son bien-être pour être mieux renseigné et bien gouverné ; que les mots SE SOUVENIR DES ETATS DE SERVICE ET DE LA PERSONNALITE pour juger un candidat sont incompatibles avec la nature humaine.

M. Dorval a eu le tort de : 1.— croire en l'évolution complète en éducation à Rimouski-Est ; 2.— croire à la gratitude humaine ; 3.— croire que les gens ont le goût de l'étude et du raisonnement ; 4.— que l'information était suffisante des droits des citoyens, propriétaires et locataires, pour voter au scolaire ; 5.— croire que les préjugés n'existent plus ; 6.— que l'on ne lui ferait pas grief de son titre de direction adjoint au Centre de formation des maitres et

(suite à la page 9)

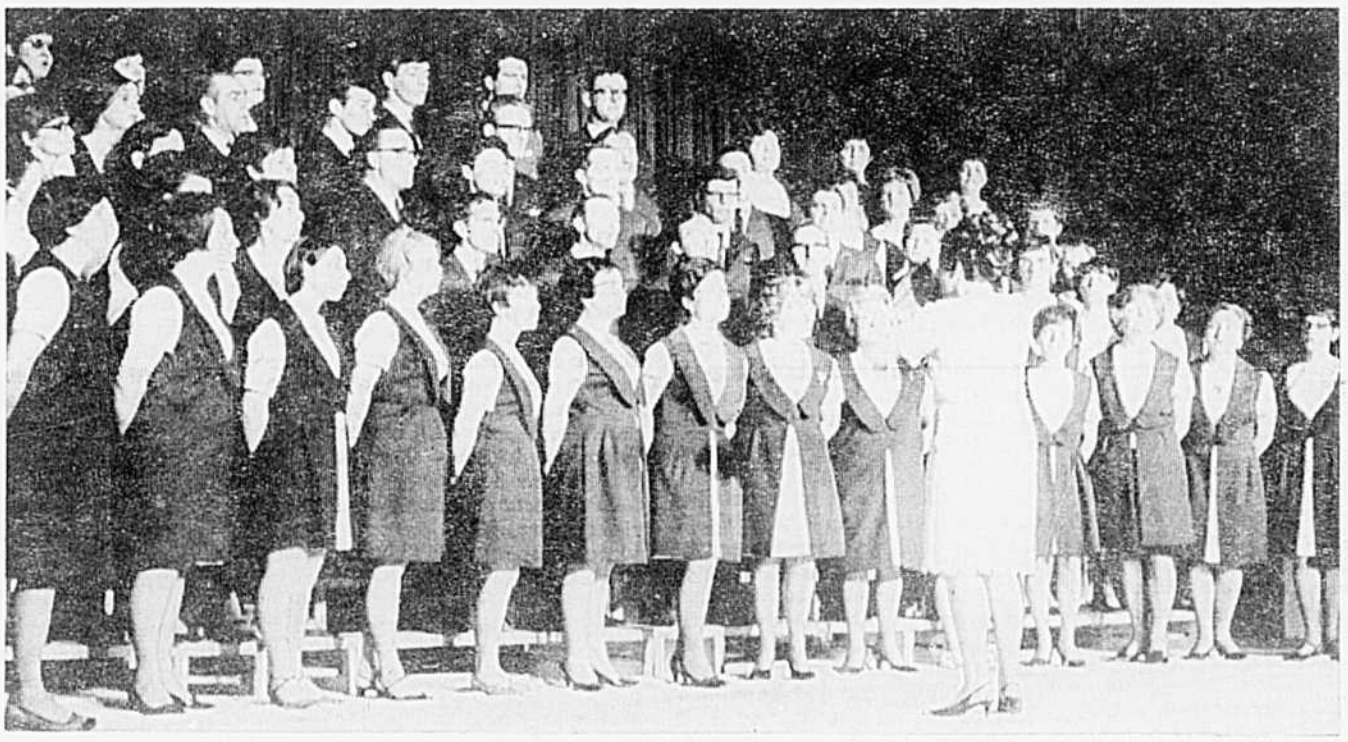

C'est la chorale PLEIN SOLEIL, de Rimouski, sous la direction de Mlle Lucile Lavoie, qui fut la grande vedette de la dernière soirée des FESTIVALS DE MUSIQUE, à Rimouski, le lundi 3 juin. On aperçoit ici ce choeur d'une soixantaine de voix mixtes, gagnant de la seconde bourse des éliminations à Rivière-du-Loup, il y a quelques semaines.

La Saint-Jean s'en vient...

A tous mes compatriotes CANADIENS-FRANÇAIS, j'offre mes meilleurs voeux à l'occasion de la fête nationale.

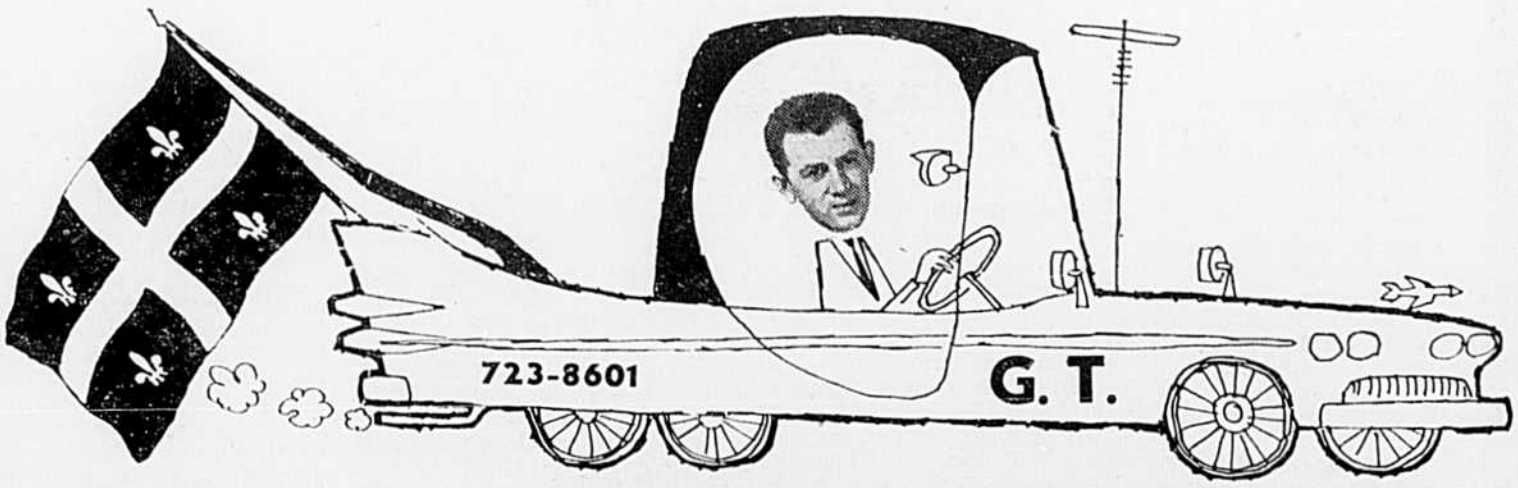

160, Cathédrale
RIMOUSKI

GEORGES TURCOTTE ENR.
SPECIALISTE DE LA MODE MASCULINE

• une belle victoire pour Roger Doucet

Le rimouskois Roger Doucet a frappé avec grande précision dimanche au Bic pour remporter les honneurs du Tournoi Molson Invitation. Doucet a réussi des rondes de 37 et 41 terminant avec un coup de priorité sur Marc Thibault du Boule Rock. Jean-Marc Bouchard du Bic s'est classé troisième avec 80.

Les meilleurs pointages nets dans la classe "A" furent réussis par Claude Savard de Matane avec 71 et Antonin Rioux du Bic avec 80.

Dans la catégorie "B" Charles Boutet a fait 80, Normand Vézina et Marcel Parent 85. John James et Donald Fortin ont réalisé 69 net.

Dans la Classe "C" Alex Gagnon a terminé avec 96 devant Roland Levesque 98 et Emilio Breuillon 99. Les meilleurs nets à Vic Martin 67 et Michel Dionne 68.

Il y avait 86 participants chez les hommes.

Chez les femmes il y avait dix-neuf inscriptions.

Dans la classe "AA" vistoire de Donate Lavoie qui a réussi une ronde de 45 soit trois coups de moins que May Crevier et Madeleine Bérubé. Cette dernière récolte le meilleur net avec 41.

Dans la classe "A" Rita Bouchard a fini avec 54 et Cécile Fortin avec 42 net.

Dans la classe "B" Huguette Bouillon 52 et Francine Dechamplain 43 net.

Dans la classe "C" Louis Painchaud 58 et Janette Arsenault 64. Ghislaine Michaud 45 net et Ginette James 49.

Le commanditaire Marcel Jacob a décerné les trophées et prix aux vainqueurs.

C. P.

● les gagnantes et gagnants du Tournoi Molson Invitation posent avec fierté au côté du commanditaire Marcel Jacob . . . (photo Denis Malenfant)

L'évènement annuel, dans le domaine du cyclisme, se déroulera dimanche, à Rimouski, alors que les coureurs participeront à un circuit fermé d'une distance de 15 milles. Le trajet fera dans les rues St-Germain, St-Louis, Evêché et Tessier. Les meilleurs cyclistes de la Province prendront le signal du départ, dimanche matin, à la Pocatière. Après le circuit fermé à Rimouski, les cyclistes poursuivront leur course jusqu'à Mont-Joli. Des milliers d'amateurs, longeant le parcours, applaudiront les exploits des meilleurs cyclistes de la Province. Qu'on se donne un rendez-vous, dimanche à trois heures. Le grand responsable est Roger Boudreau de Mont-Joli, secondé de Luigi Della Noce de Rimouski.

●

Six parties sont déjà joués dans la Ligue de Baseball du Bas St-Laurent. Amqui et Rimouski ont connu la victoire dans les deux rencontres qu'ils ont jouées. Ces deux équipes en viendront aux prises, mercredi soir, ici même, au Stade Jeune Commerce. Les Braves de Causapscal sont allés vaincre les Lions de Trois-Pistoles, et ce, en supplémentaire. Les Royaux de Mont-Joli Price n'ont aucune victoire à leur actif.

●

Rémi Lalonde, le président du Club Ami Sport, a lancé la première baile, inaugurant par le fait même, l'ouverture du baseball, à Rimouski. Il était accompagné de l'échevin Jules Coulombe, du commanditaire Marcel Jacob, Gilles Dionne des Loisirs de la Cité et votre humble serviteur, le président du circuit. Retenu à l'extérieur de la ville, Laurent Boucher, le grand responsable de l'aménagement du terrain pour le baseball, au Stade Jeune Commerce, n'a pu assister à cette partie inaugurale.

●

Le g-rant Roger Boudreau de Mont-Joli Price nous citait: "Nous serons dans la lutte bientôt. De plus, le temps que je mets pour le course cycliste, m'a forcé un peu à négliger le baseball. Après cet évènement, je consacrerai tout mon temps pour la cause du baseball." Ce sport est appelé à prendre beaucoup d'ampleur. A en juger par l'assistance de quelque 500 spectateurs, dimanche soir, à Amqui, il fait bon voir que le baseball renait dans notre région.

●

A cause de circonstances incontrôlables, le Club Auto Sport de Rimouski n'a pu présenter la "Course d'accélération". Toutefois Jean Rocheleau a organisé un premier rallye-école. D'une distance de 95 milles, c'est Alcide Lamontagne et Jean Michaud qui ont décroché les honneurs. Devant un tel succès, le CASR projette à son programme d'activités, deux autres rallye-écoles, du même genre. En préparation, la Montée de Côte Labatt, à St-Donat. Quelques membres, entre autres, les Rocheleau, Amiot, St-Laurent, Joncas, Ouellet et Fortier, participeront bientôt au grand Rallye de la Gaspésie.

●

Roger Doucet, qui au cours des années 60-61 et 62, avait décroché le tournoi Molson's, au Club de Golf de Bic, a joué de l'excellent golf, dimanche, pour triompher à nouveau avec une carte de 78, un coup de priorité sur Marc Thibeault de Métis. Donate Lavoie a brillamment commencé sa saison en gagnant chez les dames. Charles Boutet, un autre qui ne cesse de s'affirmer, a gagné la classe "B". René Arseneault, moins chanceux a vu quatre de ses balles, tomber dans le lac du tertre No 5.

●

Les statistiques de la Ligue Commerciale de Balle-Molle nous parviennent régulièrement. Le Albert Michaud figure toujours au sommet. Suivent dans l'ordre: Gais Lurons, Magasins Co-Op, Electro Ltée et Monaco. Paul Bélanger, qui a connu quelques difficultés au bâton l'an dernier, semble connaitre une fructueuse saison à l'offensive, puisqu'il domine la tête des frappeurs avec une moyenne de .646.

●

A la fastball, les parties deviennent de plus en plus intéressantes. L'artilleur Gaétan St-Pierre qui effectue un retour après une absence d'un an, a lancé une superbe partie pour le Ste-Agnès, limitant ses adversaires à seulement 7 coups surs, tandis que Yvon Ducasse, l'as à la balle rapide y alla de 13 retraits au bâton. Le résultat fut de 2 à 2. Un autre artilleur qui tente de voulair faire la pluie et le beau temps est Michel Desaulniers des Aigles de St-Pie X.

●

Très bien, la réception offerte par Zénon Ouellet de la O'Keefe's aux membres de la presse sportive et les délégués des Clubs de Golf de Bic, Métis et Matane. C'est avec une grande fierté que notre ami Zénon annonça que la O'Keefe's commanditerait le Lower St-Lawrence du Boule Rock de Métis. On nota les principaux tournois importantsque cette brasserie commanditera dans la Province. On y va de l'avant dans le golf.

●

Voila c'est tout, bonne semaine.

Rallye école

Le rallye-école, organisé par Jean Rocheleau du Club Auto Sport de Rimouski Inc., se tenait dimanche dernier de 10 h. à 17 h.

Dix (10) équipes se sont inscrites pour les cours de navigation de 10 h. à 12 h. et ont pris le départ à 2 h. p.m. pour mettre à l'épreuve leurs connaissances nouvellement acquises sur un parcours de 85 milles.

Des 10 équipes au départ, 9 ont terminé le rallye; l'équipe Rolland Bellavance et Gisèle Hupé, ayant connu des ennuis mécaniques après seulement 8 milles parcourus.

Les gagnants de ce rallye-école se sont vu décerner des plaques souvenir par l'organisateur au cours d'une brève réunion au Motel Etoile.

Il s'agit de:
Jean Michaud & André Lamontagne 1ère équipe
Jean Thériault & Louise Lagacé 2ème équipe
Raymond Bouchard & Yvette Plante 3ème équipe

Ce rallye-école était le premier à être tenu cette année à Rimouski et la direction du Club Auto Sport nous informe que son programme prévoit deux autres écoles du même genre pour permettre au public en général de se familiariser avec ce genre de compétition automobile.

Dimanche le 9 juin, avait lieu au Colisé de Rimouski une prise d'armes à l'occasion de l'ins-

Tournoi O'Keefe

Zénon Ouellet, Agent O'Keefe pour le district de Rimouski, a le plaisir d'informer la population ainsi que les golfeurs et golfeuses en particulier, qu'il y aura dans son territoire six (6) tournois de golf dont trois (3) tournois pour les dames et trois (3) tournois pour les hommes.

Les premiers tournois amateurs auront lieu à Matane le 6 juillet pour les dames et le 7 juillet pour les hommes. Ce dernier tournoi pour les hommes est inclu dans le Circuit Provincial offert à la population du Québec par la Brasserie O'Keefe c'est-à-dire qu'il y aura pour faire suite à ce tournoi neuf (9) tournois semblable dans la Belle Province.

Au Club de Golf Boule Rock de Métis aura lieu encore cette année l'Omnium du Bas St-Laurent (Lower St. Lawrence Open) les 26, 27 et 28 juillet prochains.

Ce tournoi qui a eu vingt ans de succès, connaitra cette année, nous en sommes certain, autant de popularité que les années précédentes avec l'expérience de l'équipe du Club de Golf Boule Rock qui s'occupera de ce tournoi. La Brasserie O'Keefe par son agent Zénon Ouellet apportera le prestige et la connaissance de son organisation. Il nous assure que ce tournoi sera une réussite.

Le 26 juillet sera le tournoi des dames, les 27 et 28 juillet seront les tournais des classes A, B, C, pour les hommes.

Pour les cinquième et sixième tournois majeurs à être disputés dans la région, les dates seront le 20 septembre tournoi des dames, les 21 et 22 septembre tournoi des hommes au Club de Golf Bic. Cette compétition est favorablement connu sous le nom de "Pro Am Bic".

Nous espérons que ces tournois réuniront tous les amateurs de golf de la région ainsi que les professionnels du Québec afin que la saison 1968 soit un succès pour les trois (3) Clubs de Golf de mon district.

Nous souhaitons que la température soit très clémente lors de ces journés afin que chacun puisse jouer son meilleur golf de l'année.

Courses cyclistes en fin de semaine

C'est en fin de semaine que se dérouleront dans la région bas-laurentienne les courses cyclistes connues sous le nom de "CIRCUIT DOW". D'envergure provinciale et organisées par la Jeune Chambre de Mont-Joli, ces courses cyclistes couvriront trois des principales villes de la région tout en passant par plusieurs autres.

Le 22 juin, à 7.00 heures p.m, critérium de 40 milles dans les rues de La Pocatière. Le lendemain matin à 10.00 heures, les cyclistes prendront le départ à La Pocatière et se dirigeront vers Rimouski où ils sont attendus vers 3.00 hrs p.m. Immédiatement suivra un circuit fermé de 15 milles dans les rues de Rimouski. De cet endroit, les coureurs seront transportés par autobus à Mont-Joli, où le lendemain, soit le 24 juin, jour de la St-Jean, ils auront à parcourir en circuit fermé une quarantaine de milles dans les rues de la ville. Au total, les as du vélo parcoureront au cours de cette fin de semaine quelques 211 milles.

Une soirée récréative à la Légion Canadienne au cours de laquelle seront remis trophées et plaquettes souvenirs, clôturera cette fin de semaine qui fera sûrement époque dans les annales du cyclisme dans la région.

Une trentaine de coureurs dont quatre de la région se disputeront une bourse totale de $1,500 et une vingtaine de trophées dont le trophée "Péninsulaire".

Ligue Interparoissiale

Dans la Ligue Interparoissiale de baseball dimanche à Ste-Blandine, les Braves de cette localité ont vaincu les Voltigeurs de St-Barnabé par 5 à 1. Raymond Dubé a été la vedette de cette rencontre. Dans une autre joute de ce programme double, le Ste-Agnès a blanchi St-Barnabé par 4 à 0 au profit de Philippe Proulx.

A Nazareth, une victoire du St-Robert par 6 à 4 contre le Rimouski Junior. C'est Carol Morneau qui fut le lanceur gagnant.

La prochaine partie, jeudi soir à Nazareth à 7.30: Les Braves contre les Royaux.

BASEBALL RÉGIONAL

Amqui et Rimouski demeurent invincibles

Les As d'Amqui ont rejoint les Tigres de Rimouski au sommet du classement de la Ligue de Baseball du Bas St-Laurent avec une victoire de 7 à 5 au dépens des Royaux de Mont-Joli-Price dimanche soir à Amqui.

Les vainqueurs ont placé huit coups sûrs trois de plus que les perdants. Jean-Eudes Ross est le lanceur gagnant et Yvon-Guy Ouellet le perdant. Se sont signalés à l'attaque Jacques Viens, Claude Rioux et Gaston Cloutier.

Dans l'autre rencontre au programme de la journée les Causapscal a vaincu Trois-Pistoles par 9 à 7 après une manche supplémentaire.

La victoire est inscrite au dossier de Vianney Morin tandis que Ronald Gaudreau encaisse l'échec.

Les prochaines rencontres auront lieu mercredi soir à 8 hres. Amqui sera à Rimouski et Causapscal à Price.

C. P.

● seulement trois vétérans jusqu'ici forment le noyau des Tigres... les autres sont des jeunes qui ne manquent pas de talent... (photo Denis Malenfant)

— L'équipe qui décrochera le championnat du calendrier régulier dans la Ligue de Baseball du Bas St-Laurent se verra attribuer le magnifique trophée "C JBR" une courtoisie de la Radio du Bas St-Laurent... le président Réal Fournier était heureux d'apprendre cette nouvelle... par ailleurs, le trophée pour les séries éliminatoires demeure celui offert depuis de nombreuses années par Henri Jacob...

●

— C'est en fin de semaine que les principaux dirigeants du hockey inter-rives doivent se rendre à Tadoussac pour y rencontrer les magnats du Lac St-Jean afin d'étudier un projet d'expansion... cependant, lundi, Pull Lavoie nous disait que le président Jerry B. Connolly n'avait pas encore communiqué avec lui en marge de cette réunion...

Courses de stock cars

Dimanche à la Piste de Courses de Ste-Flavie était présenté le deuxième programme de courses de stock cars de la saison.

C'est Maurice Dionne au volant du "222" qui est sorti vainqueur du Free For All devant Raynald Vignola et Réal Ouellet.

Vignola avec le "111" avait auparavant gagné deux des trois épreuves de la catégorie des "modifiés". Guy Lévesque avec le "66" a fini premier dans la troisième course de cette classe. Vignola a réussi le meilleur temps en qualification avec 30.5 secondes.

Les trois courses de la classe "sportman" furent remportées par Régis Sirois de Ste-Odile, Jacques Deschenes de Mont-Joli et Idola St-Laurent de Rimouski.

Le prochain programme sera présentée dimanche prochain à Ste-Flavie.

●

— Léonide Bernier a fait sa rentrée au golf samedi... les souliers neufs qu'il portait ne l'ont pas empêché d'avoir certaines difficultés... Paul Lepage a joué sa meilleure ronde en fin de semaine, un 85... un joueur très prometteur: Yves Vaillancourt... il n'aura sans doute pas de peine à redorer le prestige de son frère Marc... Nous avons pu constater dimanche que Clermont Boucher de Matane était un très long cogneur... il est "gaucher" mais pas "gauche"... Un nouveau set de "fers" n'aide pas Roma Pelletier à mieux "faire"... Roland Lévesque est à se "bâtir" un beau handicap... C'est sans doute parce que les élections approchent que plusieurs expédient leurs balles dans le "Trou-deau" du numéro 5... (prononcer à l'ontarienne s.v.p.)... Jean Rocheleau n'est pas un mordu du golf mais du sport automobile et en plus il sait raconter de bonnes blagues ; sa dernière : "J'aime mieux jouer aux quilles qu'au golf : je perds moins de balles"...

●

— Fernand Turcotte, celui des placements collectifs, se rendra en France prochainement pour un stage d'études en loisirs... les courts de tennis réaménagés derrière le Centre Civique bourdonnent d'activités... Guy Poulin ne perdra donc pas le sourire cet été... une réélection assurée : celle de Rémi Lalonde comme président du Club Ami-Sport... Bienvenue à Guy Boucher de Rivière-du-Loup qui vient habiter notre ville... nous le connaissons depuis plusieurs années comme un enragé du sport... bientôt à Rimouski : une piste de "Go-Karts", petites voitures de courses miniatures...

●

— Claude Pérusse, le populaire joueur de hockey junior, s'aligne pour le club de baseball Amqui... Si Réal Bellavance se joint à cette formation elle aura son mot à dire dans la course au championnat... si ce n'est déjà fait Robert Forbes recevra des offres pour aller jouer au hockey à l'étranger cet automne... Jean Lebel veut sans doute pratiquer ses "virages" en vue de la prochaine saison des Feuilles d'Erable car il vient d'échanger sa Rambler pour une MG décapotable...

●

— Les équipes rimouskoises suivantes prendront part au Rallye Gaspésien : Marius Amiot avec Jean Rocheleau, Gérard St-Laurent avec Raymond Joncas et le duo Fortier - Ouellet...

●

— Ne soyons pas surpris de revoir Clarence "Katoo" Dupuis au poste de pilote du Baie-Comeau l'hiver prochain... Que diriez-vous si Julien Gagné du Matane acceptait une offre d'emploi à Sept-Iles ?...

●

— Les organisateurs mont joliens des courses cyclistes de fin de semaine ont déployé beaucoup d'efforts et nous sommes assuré qu'elles remporteront un franc succès... souhaitons du beau temps... Pour sa part Roger Boudreau a une fois de plus abattu de l'excellente besogne à l'item de la publicité...

Claude Pearson

On forme des moniteurs et des monitrices

Quatre stages de formation à l'institution des moniteurs et monitrices en loisirs débuteront dimanche le 23 juin dans la région de l'Est du Québec.

Des cours de première année se donneront à Rimouski, Matane et Murdochville, tandis qu'un cours de deuxième année sera organisé au Collège de Matane à Matane.

Le programme de cette semaine intensive veut permettre aux moniteurs des terrains de jeux et aux personnes qui sont responsables de d'organisation d'activités de loisirs de recevoir une formation de base dans ce domaine et de se familiariser avec certaines techniques d'expression corporelles et manuelle.

Un autre cours à l'intention des étudiants de première année se donnera également à Chandler à compter du 1er juillet.

Ces stages sont organisés par le Conseil des Loisirs de l'Est du Québec.

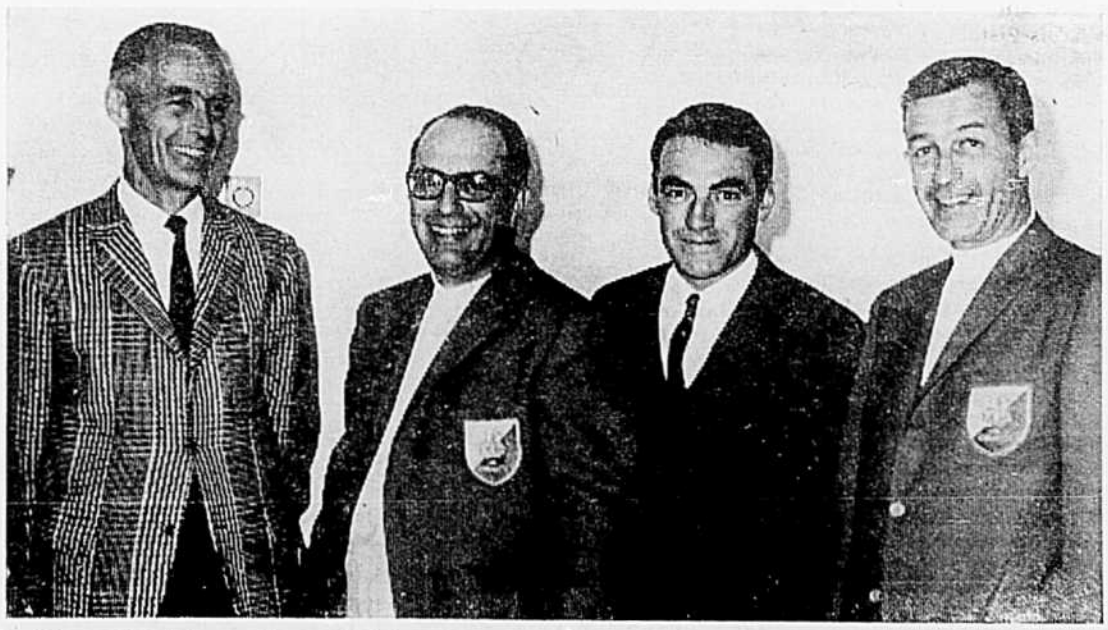

● Zénon Ouellet que l'on voit ici en compagnie de Bob Smith, pro au Boule Rock, et Jean-Guy Gendron, pro au Bic, et Jean-Marc Gendron de Rivière-du-Loup, lorsqu'il fit connaitre à l'occasion d'une conférence de presse les dates des six tournois qu'il commanditera à Matane, Métis et Bic cet été... (photo Denis Malenfant).

ENTREVUE

une définition à retenir : ce qu'est VRAIMENT un centre psycho-social

● *C'est une clinique d'hygiène mentale préventive. C'est un endroit accueillant où des centaines de jeunes, de moins jeunes, défilent chaque année, depuis 1963, espérant trouver réponse à leurs problèmes d'ordre caractériel, mental, psychique, psychologique avec les psychiatres, les travailleurs sociaux, les psychothérapeutes, les infirmières psychiatriques et autres qui forment une équipe multidisciplinaire attentive à leurs confidences, à leurs soucis, aux conflits intérieurs qu'ils ont à résoudre.*

En poursuivant notre enquête sur les ressources psychiatriques de la région, en prévision des Etats Généraux de la Santé Mentale, en octobre, à Rimouski, sous les auspices de l'Association Canadienne de la Santé Mentale, filiale du Bas Saint-Laurent, nous avons interrogé le directeur général du Centre Psycho-Social de Rimouski.

Vous voudrez bien lire ce que nous confie M. Louis-Philippe Pelletier, t.s., qui le dirige avec autorité, entouré de dévoués et intelligents collaborateurs. C'est au sous-sol du Centre Médical, rue Saint-Germain Est. Là, de la confidence des patients habilement provoquée par les spécialistes, nait souvent le filon qui mène à la source du conflit, du malaise d'ordre mental ou autre. *Mais d'où viennent vos patients ?* — Ils sont le plus souvent orientés au Centre Psycho-Social par les Service étudiants des Régionales Scolaires, du CEGEP de Rimouski, des hôpitaux du territoire, des médecins, du Service Social Diocésain et de ses filiales. Nous accueillons plus particulièrement les jeunes depuis l'ouverture de la clinique externe psychiatrique et du département psychiatrique à l'Hôpital Saint-Joseph où les adultes sont soignés à court terme (pas plus que cinq semaines). Les jeunes constitueront notre clientèle à l'avenir. *Pourquoi cette rareté de psychologue chez vous?* Nous espérons d'un mois à l'autre. Mais la politique salariale des Services Psychiatriques du ministère de la Santé ne peut concurrencer celle de l'Industrie ni du ministère de la Famille qui absorbent les psychologues dès leur sortie d'université. On n'accorde pas encore de primes d'éloignement pour les régions excentriques québecoises. Et les diplômés préfèrent vivre aux alentours des universités pour être plus près des sources du savoir par la recherche, les colloques avec les confrères, les sessions d'études, les bibliothèques, la préparation de la maitrise ou du doctorat. *Les consultations sont-elles graduites chez vous, M. Pelletier ?* — Oui et non. C'est une coopération indépendante sans but lucratif, financée par les Services Psychiatriques du ministère de la Santé. On ne refuse aucun service professionnel à cause de l'argent. Mais le ministère de la Santé suggère la perception d'honoraire, ne fût-ce qu'une piécette d'argent. Les gens sont plus à l'aise. Et M. Pelletier détaille le bilan de 1967 : 1687 clients reçus ; 1165 entrevues en psychologie ; 673 entrevues en psychiatrie ; 945 en travail social totalisant 2783 entrevues dont 174 à l'extérieur du bureau. 2400 tests psychologiques furent administrés à 363 individus, l'an dernier, dont 151 enfants, 56 adolescents, 155 adultes. Abstraction faite des centaines de consultations sans ouverture de dossier. Ce qui fait ardemment souhaiter à M. Pelletier le développement rapide des ressources communautaires en psychiatrie et en psychologie, à la dimension des besoins extrêmement nombreux sur le territoire.

Vos modes d'action ? — D'abord des services de physiothérapie, d'orientation et de médicamentation. L'inadaptation à la société va de la forme la plus bénigne aux perturbations les plus variées. Un dépistage précoce réduit la durée des traitements. A la phase primaire, on s'attaque aux difficultés de comportement, aux cas-problèmes. *Et la phase secondaire ?* — Que les consultants reçoivent le traitement approprié à leurs besoins. La cure de prévention, les causes du mal décelées, est délicate, plus ou moins longue. Il y a des pas en avant et des sauts en arrière. Mais il faut rester optimistes. *Et la phase tertiaire ?* — L'application d'une thérapie pour empêcher toute rechute d'un patient qui a eu son congé d'une institution psychiatrique. *Comment réussir tant de guérisons avec un personnel si réduit ?* — Les cas évalués, le diagnostic établi, nous faisons des recommandations qui sont appliquées par des spécialistes attachés aux six filiales du Service Social diocésain. Mais c'est navrant d'être confrontés quotidiennement avec des listes d'attente de gens qui crient au secours. Nos ressources psychiatriques sont encore insuffisantes même si elles sont plus nombreuses depuis un an.

Décès de M. François Béland

A Padoue, le 14 mai dernier, est décédé subitement M. François Béland, époux de Eugénie Dion. Il était âgé de 74 ans.

Lui survivent, outre son épouse, ses huit enfants : Béatrice (Mme Roland Corbeil) de Montréal, Léonard, époux de Michèle Fortin, de Lac Bouchette, Viateur, époux de Jacqueline Carroll, de Padoue, Cécile (Mme Léopold Côté) de Padoue, Isabelle (Mme Oscar Lecours, de Cownston, Ont., Huguette (Mme Lionel Lebeau) de Padoue, Laurence (Mme Maurice Pelletier) de Padoue, Pierrette (Mme Gaston Jean), de Garson, Ont.

M. Béland laisse aussi 48 petits-enfants et 2 arrière-petits-enfants ; lui survit également un frère, M. Damase Béland, de Les Boules.

Originaire de St-Octave de Métis, feu François Béland était gérant de la Caisse Populaire de Padoue depuis 22 ans et à l'emploi du *Canadien national* pendant 35 ans. Il laisse le souvenir d'un citoyen extrêmement affable, intègre, d'une parfaite urbanité de caractère.

Les obsèques ont eu lieu en l'église de Baie-des-Sables, le 17 mai, parmi un grand concours de parents et d'amis, et la sépulture au cimetière de Padoue.

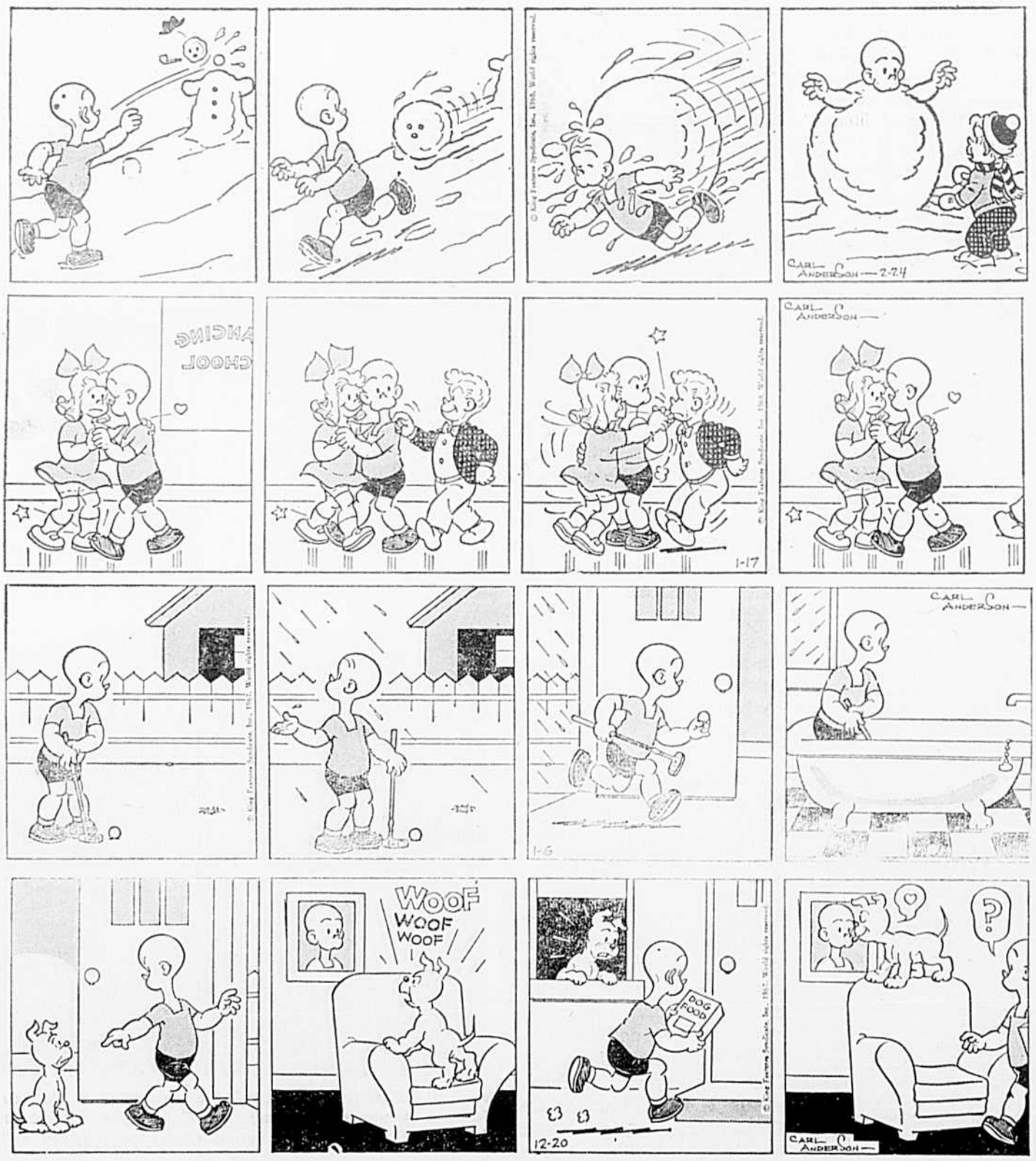

Sessions estivales de chant et de liturgie

Des sessions se tiendront, cette année, au Séminaire St-Augustin, à Cap Rouge — un endroit pittoresque et très facile d'accès, situé à quatre milles de Québec. Le lieu offre tous les avantages académiques désirables et des possibilités de repos exceptionnelles : chambres confortables, locaux fonctionnels ; à 1000 pieds de la plage du las Saint-Augustin, à proximité du fleuve Saint-Laurent, cet endroit comporte également des bocages, des avenues de promenade, etc.

GENRES DE SESSIONS, DATES ET FRAIS DE SCOLARITE

du dimanche soir, 21 juillet au samedi, 27 juillet suivant :
Session pour la formation des organistes : $50.00 ; Session de formation pour éducateurs face au problème des Loisirs-Danse en général : $50.00

du dimanche soir, 28 juillet au semadi, 3 août suivant :
Session consacrée à l'Office des communautés : $60.00 ; Session de guitare classique et de guitare d'accompagnement :
Premier groupe : $50.00
Auditeurs libres : $25.00
Deuxième groupe : $70.00
Auditeurs libres : $35.00
Session de psychophonie : $60.00

du dimanche soir, 4 août au samedi, 17 août suivant :
Session de composition musicale liturgique : $60.00 — Auditeurs libres : $45.00 ; Session flûte à bec (4 - 11 août) : $50.00

du dimanche soir, 11 août au samedi, 17 août suivant :
Session "Jeunes et liturgie" : $60.00 ; Session générale de chant liturgique français : $50.00
Session de psychophonie : $60.00

du dimanche soir, 18 août au samedi, 24 août suivant :
Session "chantres et choristes" : $45.00 ; Session pour la formation des "chefs de choeur" : $60.00 ; Session pour le "perfectionnement des chefs de choeur" : $60.00

du dimanche soir, 4 août au samedi 11 août suivant :
Session pour les "célébrants et ministres du colte" : $60.00.

N.B. — Toutes les sessions commencent le dimanche soir à 8 heures et se terminent le samedi, à midi.

Endroit : Toutes les sessions auront lieu au Séminaire Saint-Augustin, à Cap Rouge, Qué.

Frais de séjour : Chambre de trois lits (avec séparation, lavabos) : $4.50 ; Chambre de deux lits (avec séparation, lavabos) : $4.75 ; Chambre d'un lit : $5.25.

Horaire des cours : L'horaire des cours sera envoyé à l'avance à chaque candidat, de même qu'une liste de livres ou instruments de travail nécessaires.

Inscriptions : Pour les sessions, s'adresser à :

L'Action musicale et liturgique
875 rue St-Louis,
St-Joseph de St-Hyacinthe.
Tél. : 514-773-8122.

(Il est inutile de demander son admission aux sessions au Séminaire St-Augustin).

IMPORTANT — On est prié de faire son inscription à partir de MAINTENANT pour toutes sortes de raisons administratives :
—service de secrétariat
—réservation de chambre
—reprise de session

L'Actif des Artisans dépasse $63 millions

"Nous sommes lancés de nouveau vers l'action productive et efficace."

Me René Paré

"L'année 1967 aura été chez nous l'année tournante. Je veux dire l'année où toutes nos innovations ont influencé nos résultats, mais, ausssi et surtout, celle qui nous lance de nouveau vers l'avenir et l'action productive et efficace".

C'est ce que déclare le président de La Société des Artisans, coopérative d'assurance-vie, dans un récent discours aux administrateurs du Conseil général de la Société.

Me René Paré souligne "que toute entreprise qui se veut progressive et qui entend accomplir sa miission doit, périodiquement, revoir sa situation et spécialement ses moyens d'action. A la Société, c'est ce que nous avons fait en 1944, puis en 1954, à l'heure présente, nous terminons une nouvelle réorganisation marquée par l'établissment d'un plan d'action adopté en 1966, par l'implantation de machines électroniques qui révolutionnent nos façons de travailler et par la nomination d'un directeur général, avec tout ce que cette innovation entraine dans la structure administrative de la Société".

"Nous devons réaliser, ajoute Me Paré, que des changements de cette importance — et surtout la mise en marche du système des machines électroniques — ne sont pas sans avoir des répercussions — temporaires il va sans dire — sur la marche et les résultats des années où ils se produisent. Il va sans dire que ces changements, même s'ils sont considérables, n'affectent que nos moyens d'action et ne touchent en rien l'essentiel de la Société, qui reste une société coopérative d'assurance-vie".

En 1967, l'actif total de la Société des Artisans s'est accru de $3,695,000, i.e. 6.12%, et il atteint maintenant $63,698,000.

L'excédent de l'actif sur le passif - c'est-à-dire les réserves et le surplus général - s'établit à $9,111,000. Quant au surplus des opérations, il s'élève à $5,431,000.

Après avoir franchi pour la première fois en 1966 le cap du demi-milliard de dollars, le montant des assurances en vigueur atteignit $574,000,000 au 31 décembre 1967.

Pour ce qui est dess revenus, la Société a reçu en primes $10,699,000, ce qui représente une augmentation de 6.3% par rapport à l'année précédente. Les plaacements totaux ont donné un rendement de 6.20%,comparativement à 6.19% en 1966 et à 6.18% l'année précédente.

En 1967, la Société a versé à ses sociétaires, sous forme de prestations de toutes sortes, un montant de $5,708,000, c'est-à-dire 10.4% de plus qu'en 1966. Les ristournes versées sur les polices individuelles d'assurance-vie atteignent $719,000, alors qu'elles étaient de $546,000 en 1966.

Le président Me René Paré, souligne dans son discours le double aspect de la Société des Artisans, qui, en plus d'être une entreprise économique, est également une coopérative comprenant 17 conseils régionaux et 142 "locales". Ces organismes, en plus d'être absolument nécessaires à la structure et au rouage de notre institution, dit Me Paré, constituent une force de pénétration du milieu à nulle autre pareille".

"La Société des Artisans doit grandir non pas tant parce qu'il y a satisfaction pour des administrateurs à aligner des chiffres impressionnants, mais parce que notre milieu a besoin d'institutions fortes et puissantes en richesses matérielles", conclut Me Paré.

Le village . . .

(suite de la page 5)

de la campagnes des étudiants-maîtres pour décrocher l'Ecole Secondaire Langevin ; 7.— de ne pas insister assez que c'est sous son règne que la fusion de Rimouski-Est à la Ville sur le plan scolaire avait amené dans son patelin toutes les méthodes actives et un enseignement au niveau de toutes les autres écoles rimouskoises ; 8.— d'oublier que le danger de favoriser le personnel enseignant serait un cheval de bataille pour l'adversaire ; 9.— d'ignorer que les arguments-chocs à la chaine ont une valeur de persuation ; 10.— que le pouvoir, fût-il au niveau scolaire, et le salaire qui s'y rattache, ne s'obtient que par une campagne bien organisée car le citoyen répugne à l'effort et aime qu'on l'enquiquine patiemment ; 11.— que la qualité des services de commissaires d'écoles comme pédagogues est le dernier des soucis de la majorité. C'est dommage !

UN PRIMAIRE POURTANT.

Rivière-du-Loup

Prochain mariage — M. et Mme Thomas Beaulieu de cette ville annoncent le mariage de leur fils Richard et de Mlle Pauline Pommet, fille de M. et Mme Roméo Pommet de St-Ludger de Rivière-du-Loup.

Divert — Madame Pdudent Dionne de la rue Durocher a été l'heureuse gagnante d'une voiture sedan Mercury lors du Bingo Richelieu qui a eu lieu la semaine dernière en notre ville.

M. Léopold Lapointe a été nommé gérant de la succursale J.-B. Renaud de cette ville. Il était auparavant employé de cette compagnie.

Décès — M. Horace Roy, époux de dame F. Irvine est décédé à l'âge de 70 ans, à l'hôtel-Dieu de cette ville. Les funérailles ont eu lieu au cours de la semaine à St-Patrice.

la grille du PROGRÈS

HORIZONTAL
1—Chercher à pénétrer — Pour calfater les navires.
2—Etonner.
3—Langue sacrée du Ceylan — Courbai.
4—En partie — Dessin — Nouvelle lune.
5—A quatre pieds.
6—Produire effet — Art de lancer — En ville.
7—Presque trop — Pigeonne.
8—Demeurer — Maitre d'étude.
9—Idem — Une des Cyclades — Conj.
10—Appareil destiné à comprimer.
11—Crainte — Génie aérien.

VERTICAL
1—Peut séparer.
2—Successeur d'Abou Bekr — Je crois.
3—Fin du tunnel — En trois — Sera élu le 25.
4—Faire un drive — Bouchon.
5—En ville — Note — Dém. — Filet d'eau.
6—Inscrire dans un répertoire.
7—Pr. — Oignon — Abréviation pieuse.
8—Lettre — Offre au choix.
9—Plaine de l'Amérique du Sud — Note — Art. espagnol.
10—Fenêtre ronde.
11—Avocat — Défonce.

N.B. — Quelques erreurs se sont glissées dans notre dernier grillage.
Horizontal — 2. Dos de marteau et non de manteau. 8. D'un auxiliaire et non petite auxiliaire.
Vertical — 5. Enlevèrent et non enlèvement.

Solution de la semaine précédente

L	A	B	O	R	A	N	T	I	N	E
A	R	R	A	C	H	E	C	L	O	U
C	I	*	R	*	A	*	H	*	B	R
R	A	T	I	O	N	N	E	L	L	E
Y	*	O	S	T	*	U	R	E	E	*
M	A	R	T	E	L	A	N	T	*	F
O	*	T	Y	R	*	G	O	S	S	E
G	M	*	S	E	R	E	Z	*	E	T
E	U	T	*	N	U	*	I	N	N	E
N	E	*	S	T	E	N	O	*	T	E
E	R	S	E	*	S	O	M	M	E	S

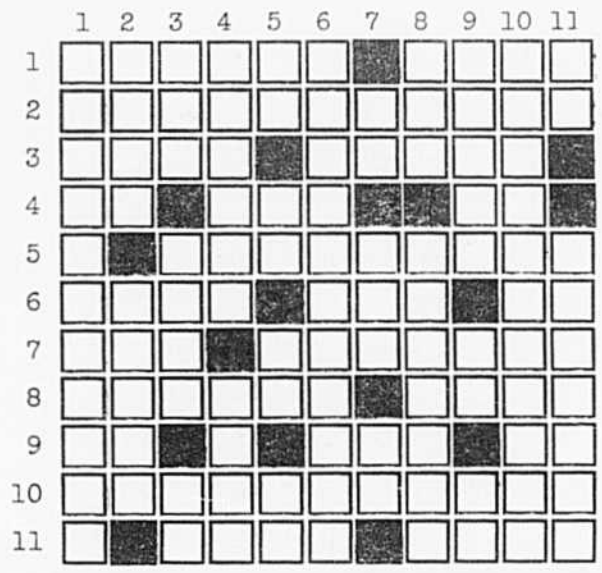

"Ce pays où il faut s'armer
pour regarder la première fleur de l'été."
G Lapointe

"Et nul hiver et nul froid
n'empêcherontplus sa naissance."
J. G. Pilon

QUÉBEC-TÉLÉPHONE

QUÉBEC - TÉLÉPHONE

La plus importante société de télécommunications sous la juridiction du Québec.

PETITES ANNONCES

MAISONS A VENDRE

COMMERCE A VENDRE — Cause de maladie, MOTEL, CABINES, CHALETS à proximité du nouveau port de mer, sur terrain 325 x 240'. S'adresser: Aux Toits Bleus, Matane-sur-Mer. Tél. 562-2783

A VENDRE — Deux maisons, centre de la ville près des communautés religieuses. Aussi beau terrain 90 x 90, centre de la ville. S'adresser à Henri-A. Martin, syndic, 160, Evêché, C.P. 129. Tél. 723-2344 ou 723-3456

MAISON NEUVE A VENDRE — Prêt accepté par la Société Centrale d'Hypothèques et de Logements. S'adresser à Gérard Labrie, 3, rue Lebel, tél. 723-5208.

MAISON A VENDRE OU A LOUER — Plein pied, 5 pièces, plus chambre de bain. Libre le 1er juillet. S'adresser à 503 rue Tessier. Tél. 723-3408.

MAISONS NEUVES A VENDRE dans les paroisses St-Pie-X et Sacré-Coeur. Plan d'Habitation

MAISON A VENDRE — Split level, 10 pièces, situé près de l'église de Ste-Agnès. S'adresser à Antonio Lévesque, tél.: 723-2504 ou 723-5877

A VENDRE — Maisons neuves financées par la Société Centrale d'Hypothèque et de Logement. S'adresser à Roland Levesque, entr. en construction, 448, Ave de la Cathédrale, tél. 723-3772.

MAISON A VENDRE OU A LOUER — Située à 2, rue Dollard, Nazareth. Tél. 723-5069

CHALET A VENDRE

Tout meublé avec grand terrain, situé Place Belle-vue au Sacré-Coeur.

Tél. 723-5639

CHALET MEUBLE A VENDRE — Situé au grand lac Pointu, St-Narcisse. Conditions de paiement faciles si désiré. S'adresser au tél. en demandant R. Fillion 723-2247 et après 6 h. tél. 723-5807

CHALET A VENDRE — Rang 4, St-Narcisse, à l'entrée du chemin du Petit Macpès. S'adresser au tél. 723-7539 (p)

A VENDRE OU A LOUER — Chalet meublé, huit pièces, à Saint-Narcisse, près du Lac Shaw (chasse et pêche). Confort: électricité, eau courante, huile, etc. Habitable à l'année, chemin ouvert tout l'hiver. Propriétaire du terrain de 150 par 500 pieds. Prix très avantageux. Tél. 723-9871

CHALET A VENDRE OU A LOUER — Situé sur le bord du Lac Aqueduc, meublé, vaisselle et literie comprises. Fini intérieur et extérieur. Chaloupe à moteur. Très bonnes conditions pour acheteur sérieux. Téléphoner après 6 h. 30 p.m. à 723-6635

A VENDRE — Chalet situé à la Couronne, sur la rivière Rimouski et terrain rue Laval à Nazareth. S'adresser à 723-7664

TERRAINS A VENDRE

A VENDRE — Terrain situé au petit Lac Macpès. S'adresser par tél. à 723-7795

Petites annonces efficaces . . .

Pour ACHETER VENDRE ou LOUER

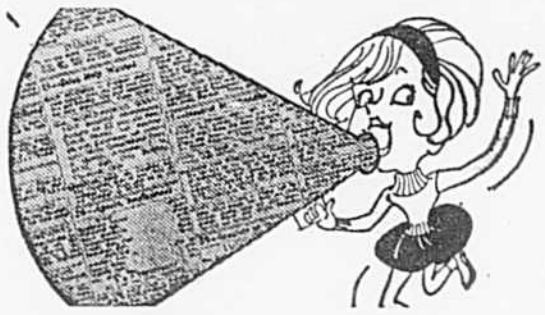

SIGNALEZ **723-3149**

$1.00 minimum (25 mots)
.02 le mot additionnel.
Extérieur de la région : .05 le mot

Les annonces sont acceptées jusqu'à

MARDI MIDI

212, ave de la Cathédrale

PAYABLE AVANT PUBLICATION

MEUBLES A VENDRE

A VENDRE — Un lot d'appareils de télévision usagés en parfait état. A compter de $50.00 Robert Dessureault Ltée, 723-3216

VENDONS, ECHANGEONS — Meubles de toutes sortes, neufs et usagés — Mobiliers de chambre — salon — cuisine, poêles, laveuses, télévisions Electrohome, vente, service et échange. Les Enchères Cherrier Ltée, 183 ouest, St-Germain, Rimouski. Tél. 723-7373

A VENDRE — Beau choix de laveuses usagées en très bonne condition. A compter de $25.00 Robert Dessureault Ltée. Tél. 723-3216

AUTOS A VENDRE

A VENDRE — Volkwagen modèle 1500, année 1966, à vendre pour cause de départ. S'adresser à Gilles Roy, tél. 723-6336 ou 723-2634

DIVERS A VENDRE

A VENDRE — Equipement de golf pour dames, comprenant: sac, voiture, 7 bâtons, le tout en bonne condition. Tél. 723-7950

A VENDRE — 2 verchères 10 pieds et 12 pieds. Plan d'Habitation Lévesque. 723-2504

POELE A VENDRE — "Bélanger" au bois avec 2 ronds électriques 220, une remorque pour la pulpe, pneus 825-20; valises de différentes grandeurs pour le linge. S'adresser à 723-1591

A VENDRE — 4,700 briquse neuves canadiennes, beige à très bas prix. S'adresser à 354 Lamoureux. 723-2608

A VENDRE — Machine à coudre portative neuve $60.00. Tente française "Raclet" de $450.00 pour $250.00. Machine à écrire portative Underwood $50.00. Séchoir à cheveux "Sunbeam" $5.00. Tél. 723-3410

A VENDRE — Appareil de télévision console 23", Westinghouse, en parfaite condition, prix d'aubaine. Signalez après 6 h. à 723-1871

LOGEMENTS A LOUER

MAISON A LOUER — 8 grandes pièces, chauffage électrique et à l'huile, grand terrain avec arbres, située au 3e Rang, Rimouski. Tél. 724-4574 le soir.

A LOUER — Appartement 2½, meublé, situé près de l'hôpital, 210, Rouleau. Tél. 724-4416 ou 723-2083

DEUX APPARTEMENTS A LOUER — Meublé, chauffé. S'adresser à tél. 723-8532

LOGEMENTS A LOUER — 1½ pièces et 2½ pièces, meublés, situés à 209 Tanguay, 723-7434

A LOUER — Logements de 1½ pièces tout meublés, pouvant accommoder 1 ou 2 filles, situés rue St-Germain est (centre ville). Tél. 723-2142

A LOUER — Petit logement seul, pour couple sans enfant, 3 pièces plus chambre de bain. Entrée 220 V. Installation laveuse et sécheuse, chauffage électrique, thermostat dans chaque pièce. S'adresser à 80, Notre-Dame Est. Tél. 723-3130

A LOUER — Logements chauffés 1 pièce, 1½, 2, 3 et 4 pièces, 220v, prélarts posés. Ainsi que sous-sol chauffé de 4,000 pieds. Pour entreposage de skidoo, remorques, etc. S'adresser à Mme Estelle Joubert. Tél. 723-3201

CHAMBRES A LOUER

CHAMBRE A LOUER — A 84 avenue Evêché; aussi chalet à louer à la semaine ou au mois. S'adresser à 723-7525.

CHAMBRE A LOUER — Grande chambre meublée, genre studio, endroit tranquille, situé à 58 est, rue St-Germain. Tél. 723-6064

GRANDE CHAMBRE A LOUER — Chauffée, éclairée, meublée permission de cuisiner dans Ste-Agnès, libre immédiatement, conviendrait pour couple ou 2 filles. S'adresser à 723-6380

A LOUER — Chambres-cuisinettes avec poêle électrique. Situées au centre de la ville. Entrée privée. S'adresser par téléphone au no. 723-7366

CHAMBRES A LOUER — Centre de la ville, modernes avec lavabo, entrée privée. 723-7135

CHAMBRES A LOUER — Permission de cuisiner, entrée indépendante. Professeurs et étudiants réservez pour septembre. Situées rue Blais (face aux Ursulines) et ave Jean-Brillant coin Evêché. Tél. 723-5025

CHAMBRE A LOUER à la semaine, pendant le temps des vacances à 101 St-Pierre. Tél. 723-5100

DIVERS A LOUER

A LOUER — Machine à coudre automatique "zig zag" et broderie. S'adresser au Centre Singer de Rimouski, tél. 723-2072

A LOUER — Chalet eau courante, meublé, électricité. Situé à 2½ milles de Rimouski. S'adresser à 723-5729

A LOUER — Chalet à Ste-Luce-sur-Mer entièrement meublé, dans la plus belle partie de la plage, à louer pour la saison. Tél. 723-5361

CHALET A LOUER — Sur le bord du lac au Club des Raquetteurs, Ste-Blandine; électricité, eau courante, meublé; peut accommoder six personnes. S'adresser à 735-9910 ou 723-2922

DIVERS DEMANDES

A VOTRE SERVICE — Atelier complet d'ARTS GRAPHIQUES photographie, photogravure, photolitho, ozalid, Imprimerie Blais, 62, ave de la Cathédrale, Rimouski.

PIERRE SYNTHETIQUE ET STUCCO ORNEMENTAL ET BRIQUE — Pour revêtement de maison, motifs variés et teintes. Estimés gratuits. S'adresser à la Pierre Synthétique du Québec, rep. Clément Bernier, St-Narcisse. Tél. 30

HOMMES OU FEMMES DEMANDES à temps plein ou partiel, vendre produits Jito et Doraldina, produits ménagers et cosmétiques réputés, garanti. Bonne commission. S'adresser gérante St-Fabien, C.P. 219, ou tél. 179

DEMANDES — Avons besoin vendeur ou vendeuse, faites $10.00 en deux heures le matin, l'après-midi ou le soir. Pour plus de renseignements: Stanley Home Products, tél. 724-4527

ON DEMANDE — Pour petite famille, logement de 5 pièces, dans le centre-ville de Rimouski. Appeler à l'heure des repas, et le soir, au numéro 723-6161, Mme Soucy.

AVIS — M. Marcel Fiola désire avertir tous les magasins quelque soit le commerce qu'ils pratiquent, qu'il ne se rend pas responsable des dettes que pourrait faire sa femme Mme Marcel Fiola. Signé: Marcel Fiola.

VENDONS, ECHANGEONS, ACHETONS tous genres de meubles. Netoyons les tapis et les meubles. Rembourrons matelas et meubles. Fabriquons meubles etmatelas sur mesure. Vendons et installons tapis et draperies. Estimé gratuis. La manufacture et le magasin Bertin & Fils, 283 est, St-Germain. Tél. 723-6555

BESOIN D'ARGENT? — Pour vos achats à terme, consolidations de dettes, prêts hypothécaires à court terme, consultez FINANCE LOCALE Inc., 49, Jacques-Cartier, Mont-Joli. 775-4341

REPARATION DE BICYCLES — Confiez la réparation de vos bicycles à un expert spécialisé dans ce domaine chez Nordet Sport, vente et réparation, 106 est, St-Germain. Tél. 723-6543

Le
Coin du Meuble
ENR
34 est, DE L'EVECHE
RIMOUSKI, Qué.
723-3075

TRUST GÉNÉRAL DU CANADA
COURTIER — 12 EST, RUE ST-GERMAIN, RIMOUSKI

2 étages — 28' x 30' — située à 77 est, rue St-Laurent — chauffage eau chaude — 8 grandes pièces — prix et conditions raisonnables.

MAISON A REVENUS: 3 logements de 3 pièces et 1 de 5 pièces — située à 17, rue St-Paul — revenu net de plus de 10%.

2 DUPLEX: Situés à 387-383 et 391-393, rue Lachance — 4 logements de 5 pièces — grands terrains — une aubaine à $8,000.00 chacun.

GRANDE RESIDENCE: 10 pièces — située à 186 ouest, rue St-Laurent — chauffage eau chaude — rénovée en 1968 — prix et conditions raisonnables.

CHALETS: Chalets situés à Ste-Luce, Pointe-au-Père, Sacré-Coeur, Lac Ferré, Lac Noir et Lac de l'Aqueduc — Prix et conditions raisonnables.

Vous cherchez une propriété? un terrain? un chalet? Vous voulez vendre votre propriété? Consultez nos vendeurs d'expérience.

REPRESENTANTS:
G.O. Morissette 723-3103
Renaud Moreau 723-5932

AVIS AUX MARCHANDS

ABANDON DES AFFAIRES
CONFECTION POUR DAMES
STOCK OFFERT EN BLOC

R.M. BLAIS ENR., VAL-BRILLANT, Matapédia

AUBAINES

Cannes à pêche à mouches à vendre. S'adresser le soir seulement à 210 est, rue Notre-Dame, Rimouski.

Téléphone 723-2353

LOCAL à LOUER

Edifice

CENTRE MEDICAL

106 est, St-Germain

S'adresser à :

723-6543

Madame Pierrette Laliberté-Ross a obtenu le 7 juin sa licence en Psychologie à l'université Laval. Madame Ross avait obtenu son baccalauréat en pédagogie chez les Ursulines de Rimouski. Elle fait partie présentement de la Corporation des psychologues de la Province de Québec. Elle est la fille de M. Ls-Ph. Laliberté, Président de la Commission Scolaire de Rimouski.

CANADA
Province de Québec
District de Rimouski
COUR SUPERIEURE
No. 33,803

DALOU INC, corporation légalement constituée, ayant son siège social à Montréal.

Demanderesse

vs

JEAN PETRI, résidant à Montréal, mais maintenant de lieux inconnus.

Défendeur

ORDONNANCE

Il est ordonné au défenseur de comparaître dans un mois à compter de la dernière insertion du présent avis.

RIMOUSKI, ce 30 mai, 1968.

(Signé) P. Marmen
PROTONOTAIRE ADJOINT

Vraie copie

CANADA
Province of Quebec
District of Rimouski
No. 33,803
SUPERIOR COURT

DALOU INC, corporation duly incorporated, having its head office at Montreal.

Plaintiff

vs

JEAN PETRI, residing at Montreal formerly, and now of parts unknown.

Defendant

ORDONNANCE

The defendant is ordered to appear within one month from the last publication of the present notice.

RIMAUSKI, 30th May, 1968.

(Signed) P. Marmen
P.S.C. ASSISTANT

True copy

Quatre nouveaux prêtres au diocèse

C'est samedi 1er juin, dans une cathédrale emplie à sa capacité, celle de Saint-Germain de Rimouski, que Son Excellence Mgr Louis Levesque, archevêque de Rimouski, a conféré l'onction sacerdotale à trois jeunes gens de la région : Charlemagne Ouellet, des Missions Etrangères, fils de M. et madame Amédée Ouellet, de Rimouski ; Nicol Parent, fils de M. et madame Charles Parent, de Notre-Dame du Sacré-Coeur ; Jacques Côté, de Price, fils de M. et Mme Pierre Côté. Le lendemain, chacun des trois nouveaux prêtres célébrait sa première messe dans sa paroisse natale.

A la cérémonie d'ordination, le chant fut exécuté tantôt par la chorale Plein Soleil, tantôt par le Choeur de Minuit (Mlles Lucille Lavoie, Ginette Daris).

Le dimanche 2 juin, en l'église de Saint-Arsène, Mgr Levesque élevait à la prêtrise un autre fils du diocèse, l'abbé Gérald Roy, de Saint-Arsène, fils de M. et Mme Paul Roy.

Les abbés Parent, Côté et Roy exerceront leur ministère dans le diocèse de Rimouski tandis que l'abbé Ouellet partira pour le Pérou, dans quelques mois.

Le 25 mai, en la cathédrale de Rimouski, fut béni le mariage de Mlle Louiselle Fournier, fille de M. et Mme Paul-Emile Fournier, de Saint-Donat, et M. André Giguère, fils de Mme Aurèle Giguère, de Vallée Jonction, Beauce.

(Photo M.-L. Pelletier)

PELOUSE A VENDRE

à prendre sur le champ, taillée, 2c du pied. Faisons aussi la taille des arbres arbustes et haies.

S'ADRESSER A :

CLEMENT LEVESQUE
entrepreneur-paygagiste
146 ouest, St-Laurent
Rimouski
Tél. 723-4062

Débosseleur peintre DEMANDE

2 à 3 ans d'expérience exigé, bonne condition, nombreuse clientèle.

Information téléphoner à
585-3177
SCHEFFERVILLE, P.Q.
le soir.

Soudeurs demandés

DEUX ANS D'EXPERIENCE
COURS DE DEUXIEME METIER OU L'EQUIVALENT. S'ADRESSER A :

La Compagnie Atlantic Ltée

a/s Pierre Giroux, ingénieur
RIMOUSKI, P.Q.

TERRAIN A VENDRE

Coin des rues Bocage et Notre-Dame à Rimouski. Vente cause déplacement. Véritable aubaine, facilité de paiement. Directement du propriétaire.

Pour informations, tél. à Rimouski au No. 723-2005, à Québec au Nos suivants : bureau 681-7324, résidence 681-5549

A VENDRE

Maison genre bungalow, de 8 pièces, sous-sol fini, d'une grandeur de 42x25, chauffage à l'électricité, terrain de 66x100, gazonné, haie, située au 8 Rue Gilles Sacré-Coeur, elle appartenait à Clément Caron, comptant requis $2,000.00.

Maison d'un étage et demi, située au 62 Rue Saint-François, de 33x22x25, sous-sol fini de 15x22, solarium de 13x16, système de chauffage eau chaude, garage, beau terrain de 100x106, bonnes conditions.

Maison de 6 logements, située Rue Notre-Dame, d'une grandeur de 65x65, 2 étages, terrain de 75x90, revenu par mois $325.00.

Rimouski-Est, maison d'un étage et demi (Style Canadien), d'une grandeur de 36x30, 2 solariums, 10 pièces plus chambre de bain en tuile, système de chauffage à eau chaude, dans les plinthes, cave en ciment, garage, Terrain 208 pieds par 210, gazonné, le tout en très bonne condition.

JACQUES MARTIN, ENR.
355 Ave. Cathédrale, Rimouski.
Tél. Bu. 723-9868
Tél. Rés. 723-2426

TERRES DEMANDEES

Convenant pour la chasse ou la pêche, grandes ou petites sans bâtiment. Donner description légal, prix et autres détails à : L. McKee, Station K, Box 53, Young et Montgomery, Toronto.

BUREAU À LOUER

1400 pieds carrés de plancher, au rez-de-chaussée, avec voûte à documents.

Situé dans le centre des affaires. Peut être subdivisé pour occupation conjointe.

LIBRE IMMEDIATEMENT

S'adresser à :

La Caisse Populaire de Rimouski, 23 ouest, de l'Evêché, Rimouski. Tél. 723-3368

AUTOMOBILE A VENDRE

RAMBLER REBEL 1967

2 portes, moteur 290 p.c., en parfaite condition, 4 pneus neufs. Prix très raisonnable. Possibilité de financement. Raison : automobile fournie par compagnie.

Tél. 723-7050

LA MUNICIPALITE SQUATTECK DEMANDE DE SOUMISSIONS

pour l'entretien de ses chemins d'hiver à la circulation automobile.

Le soumissionnaire pourra faire des soumissions distinctes pour les chemins de Squatteck et ceux de Lac Sauvage.

Les soumissions devront porter la mention "SOUMISSION POUR CHEMINS D'HIVER".

Les contrats seront accordés pour une période de trois (3) ans.

La longueur approximative des chemins à entretenir sera de 15.98 milles pour les chemins de Squatteck et de 7.70 milles pour les chemins de Lac Sauvage.

Les soumissions seront reçues au bureau du secrétaire-trésorier de la Municipalité de Squatteck jusqu'à 20.00 heures le mardi 2 juillet 1968 et seront ouvertes le même jour lors de la session régulière du conseil municipal.

Le conseil municipal se réserve le droit de n'accepter ni la plus basse, ni aucune des soumissions.

Gilles Morin, sec.-trés.

BUREAUX À LOUER

$1.50

le pied carré

SITUES EN FACE DE LA GARE

TELEPHONE

724-4195

Libre le 1er mai

BUREAUX À LOUER

ÉDIFICE LEPAGE

Angle St-Germain et Cathédrale

— Environ 2700 pieds carrés
— Peut servir pour un vaste bureau ou être converti en plusieurs
— Edifice complètement à l'épreuve du feu
— Rénovations selon les besoins
— Centre des affaires
— Facilités de stationnement
— Emplacement idéal pour tous genres de bureaux d'affaires

Maison H. G. Lepage Enr.

TÉLÉPHONE

723-7845

"l'oeil du progrès"

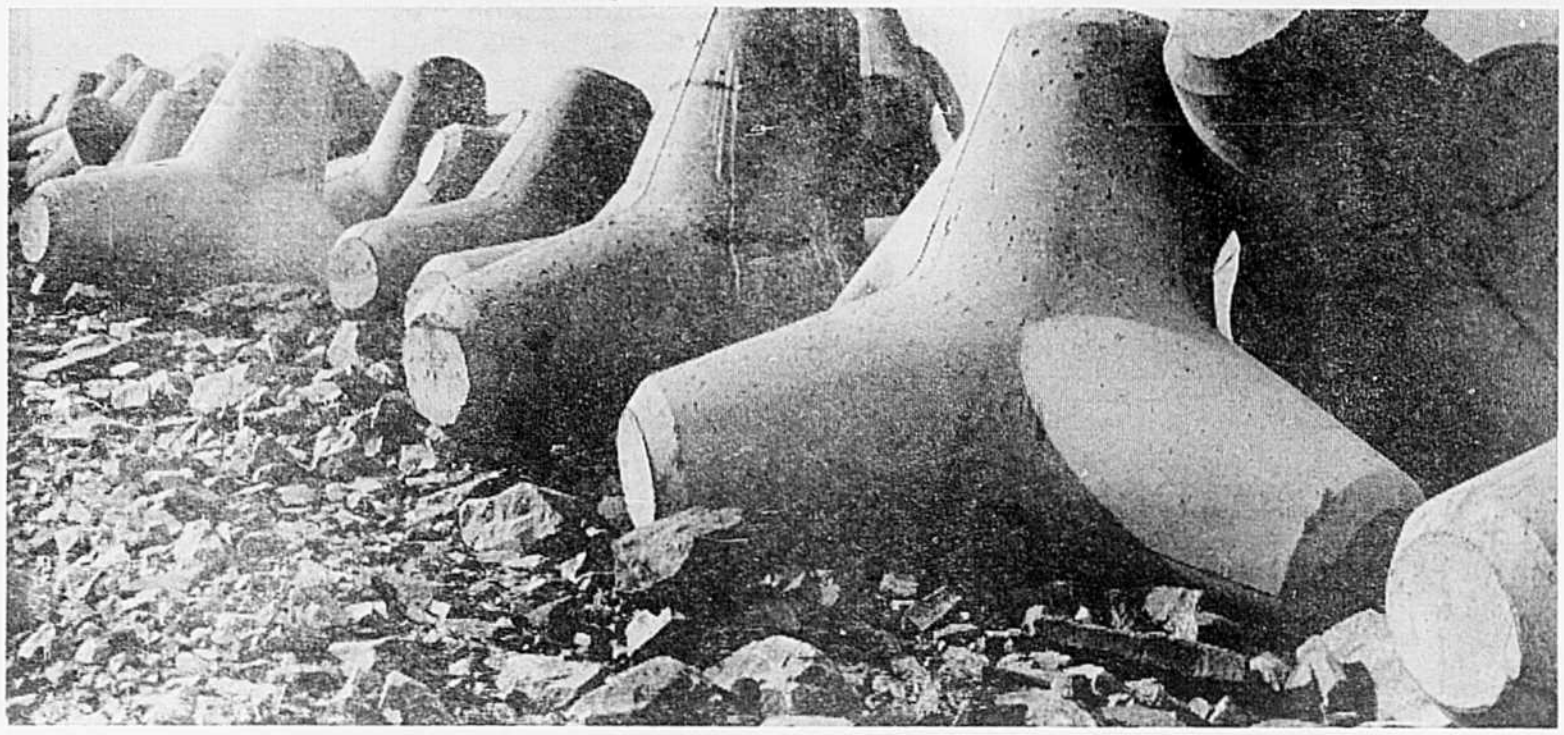

Ce gigantesque jeu d'osselets, c'est la rampe de tétrapodes (de six tonnes chacun) disposés ou plutôt enchevêtrés, selon un ordre préétabli par ingénieurs Ménard, Marsan & Thibault, responsables de l'aménagement du port en eau profonde de Matane. On sait que 11,000 de ces tétrapodes de six tonnes, et 1300 "objets" du même genre, mais pesant dix tonnes, ont été coulés à la bétonnière spécialement construite pour ces travaux, sur les hauteurs qui dominent Matane-sur-Mer. (Photo Rita Chevron)

Un peu de sérieux en politique, Mesdames

Candidate du parti Progressiste-conservateur dans le comté de Mont-Royal, Mademoiselle Huguette Marleau déclare: "En tant que femme, il m'apparait impérieux que la voix de 52% de l'électorat soit entendue dans cette élection, non pas dans les manifestations de foule où l'émotion et le charme tiennent lieu de réflexion politique, mais par une action directe et par une participation sérieuse des femmes de tous les milieux."

Justifiant le choix du comté où M. Trudeau briguera les suffrages le 25 juin, Mlle Marleau a affirmé "Qu'il fallait que le vrai sens de la lutte déborde les limites du comté. Je souhaite développer, avec les électeurs de cette circonscription électorale, des thèmes importants qui sont sur le point d'être négligés." Exposant d'une façon très intelligente ces divers thèmes, elle a mentionné notamment "Qu'il faut redonner au pays une administration saine, cohérente et dynamique. L'équipe de M. Robert Stanfield est la seule garantie, car c'est une équipe formée de condidats compétents représentant tous les milieux ; à eux doivent adsolument se joindre les femmes", a-t-elle conclu.

A la question à savoir s'il s'agit d'une campagne de baisers, Mlle Marleau a répondu que non. "Je ne dirai pas que je ne trouve pas cela amusant, mais dans ce domaine, les hommes sont beaucoup plus entreprenant que les femmes."

Elu président

M. Maurice Tanguay, C.d'A.A.

Lors du 54e congrès annuel de l'Association des courtiers d'assurances de la province de Québec, tenu récemment à Québec, M. Maurice Tanguay, courtietr d'assurances agréé de Montréal, a été élu président de cette association professionnelle.

Il succède à M. André Lévesque, C.d'A.A., de Québec qui devient président du bureau de direction.

Les autres membres élus au comité directeur sont MM. Benoit Fréchette (Sherbrooke), Y. Trudel (Montréal), Jacques Morrissette (Montréal) et **Guy d'Anjou (Mont-Joli)**, vice-présidents; Charles A. Martin (Montréal), trésorier ; Guy Vallée (Québec), André Bertrand (Montréal), et R. Gilles Gravel (Montréal), membres du comité directeur.

Font également partie de ce comité directeur, le président honoraire, M. D.A. Hanson, (Montréal), les ex-présidents MM. H.R. Swetland (Montréal) et Pierre Lajoie (Trois-Rivières). VffâvF);X-)

le programme...

(suite de la 1ère page)

tre autres, de la centralisation à Rimouski du district Rivière-du-Loup — Iles de la Madeleine — des nombreux bureaux de poste

— de la signature des ententes fédérale - provinciale du Plan quinquennal de développement, pour lequel Ottawa paiera 212 millions de dollars.

En terminant, M. Leblanc a réfuté certaines "erreurs" de ses adversaires, dans le comté et la région, parlant entre autres de la décision, prise par les Libéraux en 1958, de construire le port de Pointe-au-Père, qui fut ensuite aménagé sous l'administration progressiste-conservatrice.

"Si vous me réélisez le 25 juin, a conclu Guy Leblanc, je travaillerai continûment à la solution des nouveaux problèmes agricoles et économiques de notre comté, tout en appuyant de toutes mes forces la réalisation du programme libéral fédéral. Je demeure un député de l'Unité nationale, et, dans cette perspective, j'appuie l'immense travail qu'accomplit Pierre Elliott Trudeau pour l'établissement d'une Société juste."

L'assemblée, animée par M. Roger Ouellet, a également permis d'entendre M. Jean-Luc De-Champlain, cultivateur de Luceville, et fut ponctuée de plusieurs interpellations approbatrives, venant de l'auditoire. Ce qui a fait dire à Me Claude Wagner qu'on exerçait vraiment, à Rimouski, "une démocratie de participation . . ."

L. M.

Deux députés...

(suite de la 1ère page)

intérêts des pauvres et des minorités avant ceux des gens riches. "Nous ne sommes pas encore prêts, a-t-il conclu, à accepter que des hommes de cette trempe donnent leur vie pour nous mais, même si nous ne les méritons pas, il nous faut quand même cette sorte d'hommes aux postes-clés des nations".

Ramenant alors son propos à la personnalité du chef actuel du Parti Libéral fédéral, Me Wagner a fait, à son tour, l'éloge de la personnalité de Pierre Elliott Trudeau, ajoutant "qu'avec son projet idéal d'une Société juste, le premier ministre s'attaque à l'oeuvre de rafraîchissement et d'assainissement qu'avait commencée le parti Libéral au Québec, aux années soixante, et qu'il poursuivra cette réforme dans le Canada tout entier" . . .

Blâmant les adversaires de M. Trudeau qui, faute de pouvoir l'atteindre autrement, s'attaquent lâchement à sa personne; citant, entre autres, les manchettes largement reproduites dans la presse quotidienne, où le tract VERS DEMAIN parle de P.E. Trudeau comme d'un "pro-communiste, d'un pro-Castro", Me Wagner a conclu que "ces tactiques ne seraient pas rentables, électoralement, et que le peuple canadien était désormais d'accord avec l'idéal d'une Société juste, tel que la préconise Pierre Elliott Trudeau".

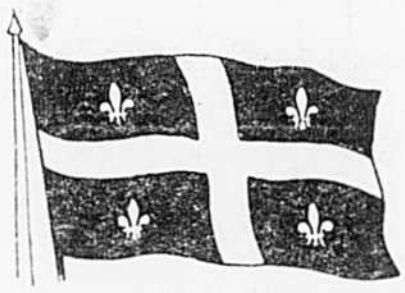

La Saint-Jean-Baptiste

est l'occasion pour nous de rendre hommage à tous nos compatriotes de langue française. Il est heureux de constater avec quel allant continu et avec quelle conviction ils se portent à l'avant des plus grands mouvements de notre histoire, contribuant à l'expansion d'une nation forte, consciente de ses obligations et de ses droits.

La direction et le personnel

Les Enchères Cherrier Ltée

183 ouest, St-Germain Rimouski

Mariage Duchesne - Mimeault

Le samedi 25 mai, en l'église de Nazareth, M. l'abbé Elphège Bouchard, curé, bénissait le mariage de Mlle Micheline Mimeault, fille de M. et Mme Alfred Mimeault avec M. Viateur Duchesne, fils de M. et Mme Fulgence Duchesne. A l'issue de la cérémonie religieuse, il y eut réception au Soleil Couchant. Les nouveaux époux demeureront à Rimouski.

M. et Mme Claude Gendreau (Lise Bérubé, i.l.), dont le mariage fut célébré le 20 mai en l'église de Trois-Pistoles. La mariée est la fille de M. et Mme Gérard Bérubé, de Trois-Pistoles, et le marié, le fils du juge et Mme Arthur Gendreau, de Rimouski.

(Photo M.-L. Pelletier)

LE GROS GIN FOCKINK

Fait d'ingrédients naturels importés et selon les recettes originales de Wynand Fockink, Hollande. Distillé et embouteillé au Canada par H. Corby Distillery Limited, Montréal.

WYNAND FOCKINK
HOLLANDE

10 oz $2.25 - 25 oz $5.20, - 40 oz $7.90

Pourquoi pas deux...

Rendez le décor de votre cuisine plus agréable, cuisinières et réfrigérateur 1968 assortis, offert dans un style élégant, comportant des caractéristiques uniques.

EN 1968 POURQUOI PAS DEUX DANS VOTRE FOYER... NOUS VOUS Y INVITONS

CANADIAN GENERAL ELECTRIC

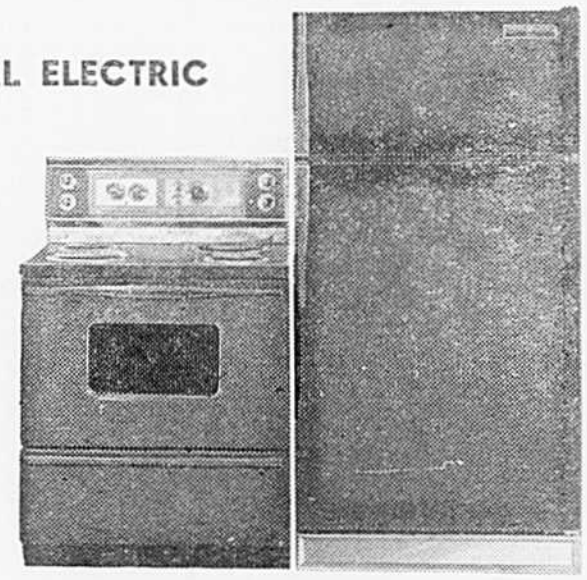

Cordiale

LA PAIRE
CUISINIERE - REFRIGERATEUR

Principales caractéristiques :

- Compte minutes
- Facilités de nettoyage
- Tableau de commande en deux langues
- Tourne broche incorporé
- Haute intensité de chaleur
- Four automatique
- Prix agréablement abordable

LA PAIRE
CUISINIERE ET REFRIGERATEUR

Médaillon 850

Le ton romantique dans votre cuisine

CUISINIERE

- Four auto-nettoyant
- Cadran automatique
- Prise de courant minutée
- Tourne broche incorporé auto-arrosant
- 2 élément 6" 2 grands éléments 8"
- Un prix attrayant et 3 couleurs

REFRIGERATEUR assortis

- 13 p. c. avec roulettes
- Congélateur anti-givre
- 100 livres de viande
- Température glacial constante
- Section pour aliments frais, sans rivale.
- Venez voir par vous-même

REFRIGERATEUR ASSORTI CORDIALE

- Ample espace d'entreposage 13 p.c.
- Température inférieur à zéro
- Sans givre
- Congélateur de 100 livres
- Coloris : avocat - cuivre - blanc

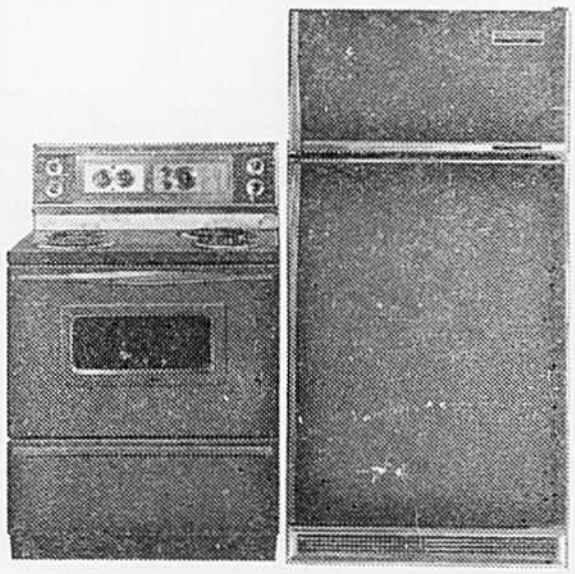

POUR UN ACHAT IMBATTABLE C'EST

HOMMAGES

Nous désirons remercier tous nos compatriotes canadiens-français qui nous témoignent leur confiance par un précieux encouagement.

Votre marchand empressé

Robert Dessureault Ltée

VENTE ET ECHANGE — NOUS FINANÇONS VOS ACHATS

154 est, St-Germain RIMOUSKI 723-3216

LITTÉRATURE

Ouvrage qui deviendra vite indispensable : l'Encyclopédie Larousse

Nous avions déjà souligné, l'automne dernier, l'excellence de la nouvelle Encyclopédie générale Larousse, en couleurs, dont nous avions alors reçu le premier volume.

Aujourd'hui, voici que le second tome de cet ouvrage, qui en comptera trois, nous parvient dans une présentation aussi originale que le premier tome, mais sur des sujets qui, d'ordinaire, ne se prêtent guère à l'illustration, à la fantaisie typographique, encore moins à la couleure.

LAROUSSE, fort de sa vaste expérience dans le domaine, présente, dans ce deuxième volume de sa nouvelle Encyclopédie, les Mathématiques, l'Astronomie, la Physique, la Chimie et les Sciences naturelles, sous une forme et dans des cadres qui ne peuvent manquer d'intéresser toutes les classes de lecteurs

- les spécialistes de chacune de ces disciplines, qui y trouveront, compilées et analysées par des experts, les plus récentes découvertes scientifiques et les références complètes
- les amateurs de Sciences qui puiseront notamment dans la section réservée aux Mathématiques, des renseignements de premier ordre, dans une présentation et sous une forme d'une clarté remarquable
- les lecteurs anonymes pour qui l'Encyclopédie, au domaine propre des Sciences et, peut-être d'abord des Sciences naturelles (l'article Biologie est particulièrement soigné), sera une mine inépuisable de connaissances précises, indispensables au siècle de l'atome, et surtout de la fission de l'atome.

Enfin, on ne pouvait trouver mieux, pour fêter le 150e anniversaire de naissance du fondateur Pierre Larousse, que la publication de cette importante Encyclopédie générale en couleurs. Nous attendons avec impatience la parution du troisième volume, qui sera consacré aux Industries et sciences appliquées, aux Beaux-Arts, à la Musique, aux Mythologies et religions, au Droit et aux Sciences économiques, à la Comptabilité, à la Correspondance commerciale, sténographique, anglais commercial, etc.

Un ouvrage qui promet de devenir le *vade mecum* de tout homme instruit et de tous ceux qui aspirent à une meilleure formation, dans tous les domaines.

l. m.

Les Editions françaises Inc., case postale 3459, rue Saint-Roch, Québec, ou 8440, boul. Saint-Laurent, Montréal 11, sont les distributeurs exclusifs pour le Canada de l'Encyclopédie Générale Larousse.

Monsieur Jean Laliberté a obtenu le 8 juin sa Maitrise en Sciences Politiques à l'Université Laval. Finissant au Séminaire de Rimouski, Monsieur Laliberté y avait obtenu son baccaleuréat ès-arts.

SPÉCIAUX

20e ANNIVERSAIRE

- Bijoux d'été . . . . . ½ PRIX
- Montres jusqu'à . . . . . ⅓ DE RABAIS
- Bagues diamants jusqu'à . . . . ½ PRIX
- Rasoirs Philipps . . 20% DE REDUCTION

SPECIALITE : CADEAUX

BIJOUTERIE FOURNIER ENR.

Avenue de la Cathédrale — RIMOUSKI

ils sont en librairie

LIVRES

LA GUERRE A LA PAUVRETE, de Louis Beaupré. Cet ouvrage est le premier de la collection "Les cahiers de Cité Libre" qu'après quelque hésitation la célèbre revue vient de lancer. L'auteur soutient qu'en tant de que traivailleur social, il opine en faveur d'une aide matérielle généreuse aux pauvres, confiant que la grande majorité de ces derniers, pourrait, si elle se trouvait dans des conditions normales, au point de vue économique, fonctionner normalement. Aux Editions du Jour, Montréal.

UN MONDE AMBIGU : PLURALISME ET VIE RELIGIEUSE, de Placide Gaboury. Cet essai fait suite à Devenir religieux **(Bruges Paris, DDB, 1967) et il aborde des problèmes plus concrets de vie religieuse. L'ambiguité du réel est ce qui rend toutes choses possibles, au chrétien d'aujourd'hui, de même que le pluralisme des options lui permet d'avoir une foi plus vive, et un dialogue, avec les autres, plus vrai. L'ouvrage s'inspire largement d'auteurs nordaméricains : J. Fichter, W. Meissner, J.C. Murray, A. Greely, J. Gardner, P. Drucher, etc.**

Aux Editions Bellarmin, dans la collection HIER — AUJOURD'HUI.

AH ! MES AIEUX !, par Jacques Hébert. Une chronique de la vie sociale et politique des Canadiens français en 1867, tirée des journaux de l'époque. L'ouvrage est sérieux, sans doute, mais souvent très drôle par ses innombrables éléments anecdotiques. Aux éditions du Jour, Montréal.

L'APPARTENANCE, de Jean-Claude Clari. Le second roman d'un jeune Belge, arivé au Canada en compagnie de ses parents en 1956. LES GRANDES FILLES, sont premier livre, avait été publié par un autre éditeur. L'APPARTENANCE est une édition du Cercle du Livre de France, Montréal.

LE VOYAGE A L'IMPARFAIT, de Charles Soucy. Né à Pabos, en Gaspésie, ce jeune auteur a déjà donné trois nouvelles aux Ecrits du Canada français, une à Châtelaine. LE VOYAGE A L'IMPARFAIT est son premier roman. Au Cercle du Livre de France, Montréal.

D'IBERVILLE, par Jean Pellerin. C'est le 203e ouvrage publié en sept ans par les Editions du Jour de Montréal. Le tirage global de ces 203 ouvrages atteint presque DEUX MILLIONS d'exemplaires. Depuis 1961, les Editions du Jour ont été les hérauts de la "révolution tranquille" qui a secoué le Canada français.

DEUX PRETRES EN COLERE, par Charles Lambert et Roméo Bouchard. Un plaidoyer violent en faveur de ceux qui sont amenés à se distancer de l'Eglise-Mère, assorti d'un effort précis pour expliquer la métamorphose religieuse qui est en cours. Editions du Jour, Montréal.

LA REGIONALISATION, par Edmour Harvey. Un essai pour réduire à leurs plus simples expressions des données d'un problème complexe afin d'en informer les citoyens qui, comme l'auteur, s'intéressent à la question. Ouvrage de vulgarisation, en vente chez l'auteur, 1240, rue Richelieu, Beloeil (Verchères) Qué.

LE PRINCE ILLUSTRE — MACHIAVEL. L'éditeur Ferron, de Montréal, annonce que Machiavel est revenu parmi nous pour analyser la démarche des politiciens modernes et voir jusqu'à quel point ceux-vi ont bénéficié des enseignements contenus dans son livre célèbre : Le Prince. Il a consigné ses observations en s'adaptant à la civilisation de l'image, dans le Prince Illustré, présentement en vente dans tous les kiosques.

LE CINEMA CANADIEN, de Gilles Marsolais. Publié par les Editions du Jour, agrémenté de photos, ce livre renferme un tableau chronologique et alphabétique fort imposant des films et des événements cinématographiques depuis 1895 ! On y trouve également un tableau de la production annuelle détaillée ainsi qu'une section réservée aux films d'art. Diplômé de l'IDHEC (Paris) et licencié ès lettres de l'Université de Montréal, Gilles Marsolais travaille actuellement à un important ouvrage sur "l'aventure du cinéma-direct".

L'AFFAIRE DU LABRADOR, par Roger J. Bédard, aux Editions du Jour dans la collection "Les Idées du Jour". L'auteur rappelle avec preuves et références à l'appui les circonstances de l'affaire du Labrador. Sous-titré "Anatomie d'une fraude", cet ouvrage retrace, dans un style extrêmement dépouillé, l'aventure sur laquelle deux générations de Québecois s'interrogent et les recherches effectuées depuis deux ans sur les circonstances qui ont entouré la décision du comité judiciaire, adopté par le Conseil Privé de Londres, le 22 mars 1927, et qui nommait "Côte du Labrador" des territoires situés à 450 milles de l'Atlantique. Un livre qui fera époque.

Aldébaran ou la fleur, roman de Claire de Lamirande. Encore aux Editions du Jour, un nouvel auteur et un premier roman, caractérisés par une maturité que seule peut fournir l'expérience de la vie. Aldébaran, c'est l'aventure humaine. L'aventure des hommes et des femmes qui participent vraiment aux éclipses et aux grandes marées.

POUR UNE CIVILISATION DU PLAISIR, par Jean-Claude Dussault. Nul ne lira ce livre sans être frappé par la force de certaines de ces vérités qu'on ose rarement s'avouer à soi-même. On doit à Jean-Claude Dussault un "Essai sur l'hindouisme" dont il reprend ici certaines vues. Livre idéal pour les vacances, qui alimentera les discussions des soirs d'été Dans la collection des Cahiers de Cité Libre, aux éditions du JOUR, Montréal.

UNE NOUVELLE REVUE : ETUDES LITTERAIRES. Les Presses de l'Université Laval ont le plaisir d'annoncer la parution du premier numéro d'ETUDES LITTERAIRES. Paraissant trois fois par an ; comptant environ 128 pages, cette nouvelle revue sera consacrée en totalité ou en partie à un écrivain, à un thème, un genre. Le premier numéro sur Beaudelaire est remarquable, à la fois par la qualité des textes, le sérieux des collaborateurs et — particulièrement — la grande classe de la présentation graphique et typographique. Une réussite dans le genre ! Les autres numéros réuniront des études sur le théâtre et le roman au XVIIIe siècle, le poète dans la société contemporaire, les relations littéraires de la France avec le monde hispanique, etc.

l. m.

Quatre cadets de l'aviation (escadrille 697, de Rimouski) viennent d'être choisis par la ligue des Cadets de l'Air du Canada, d'après leurs aptitudes et leur succès à l'escadrille, en vue de suivre des cours aux différents camps d'été à travers le Canada. Apparaissent ici, de gauche à droite, les Sergents Michel Bernard (culture physique, au camp de Cornwallis), André Ouellet (survie en forêt, au camp de Nanaimo), Gaston Côté (chef de file, au camp Borden), et Germain Fournier (technique en instrument, au camp Borden). Ces cours se tiennent du début juillet au 15 août 1968. L'escadrille 697, de Rimouski, est sous la responsabilité d'André Chénard, qui s'en occupe activement depuis plusieurs années.

La Garderie Bon Air, Inc. à Saint-Cyprien

Le ministre M. Jean-Paul Cloutier vient de faire parvenir à la Corporation GARDERIE BON AIR, INC., de Saint-Cyprien, une subvention de $21,000.00, représentant la contribution directe du ministère de la Famille et du Bien-Etre Social.

Ce montant sera affecté à l'équipement d'un foyer d'hébergement pour enfants déficients mentaux de la région. Cette construction d'environ cinquante lits se fera sur un terrain donné par la Fabrique de Saint-Cyprien, situé à l'ouest de l'église.

Les plans et devis préliminaires ont été approuvés et la Société d'Habitation du Québec prêtera les fonds requis pour financer cette entreprise.

MESSE ANNIVERSAIRE

Le service anniversaire de M. EMILE COLLIN sera chanté en l'église Saint-Pie-X de Rimouski, le samedi 22 juin, à 10 h. Parents et amis sont priés d'y assister sons autre invitation.

Pour l'inspection des champs de pommes de terre

Les producteurs de pommes de terre de semence qui désirent soumettre leurs champs à l'inspection sur pieds, en vue de la certification de la récolte, doivent remplir immédiatement leur formule de demande et la faire parvenir avant le 15 juin, à l'adresse suivante : Officier en charge, Bureau de Certificat des pommes de terre de semence, ministère de l'Agriculture du Canada, C.P. 250, La Pocatière.

En sollicitant cette inspection, le producteur doit spécifier le nom de la variété, la provenance et l'étendue qui ne doit pas être inférieure à un acre, à l'exception des champs plantés par la méthode du tubercule isolé.

Il est à noter que seuls les champs plantés avec de la semence des classes Fondation, Elite II ou Elite III sont éligibles à l'inspection sur pieds et que ce service est offert gratuitement.

SERVICE ANNIVERSAIRE

A Notre-Dame du Sacré-Coeur, le samedi 22 juin, à 8 h. du soir, sera chantée une messe anniversaire pour le repos de l'âme de

M. HERVE PINEAU

Quand vous photographiez les êtres qui vous sont chers...

confiez vos films à

PHOTO POSTE INC.

Le plus grand finisseur de films par la poste au Canada

QUALITÉ SUPÉRIEURE GARANTIE

SERVICE ULTRA-RAPIDE · PRIX CONCURRENTIELS

KODACOLOR	8 poses	$3.00
	12 poses	$4.00
BLANC ET NOIR	12 poses	$0.84
	20 poses	$1.40
EKTACHROME	en diapositives	$1.15

Vous devez ajouter 10¢ (minimum) pour les frais de poste et 8% pour la taxe de vente. Satisfaction garantie ou argent remis sans discussion.

Grâce à ses 150 techniciens expérimentés, Photo Poste est en mesure de vous offrir un travail de finition de films impeccable, en un temps record. En moins de 48 heures, vous recevrez chez vous vos photos par retour du facteur.

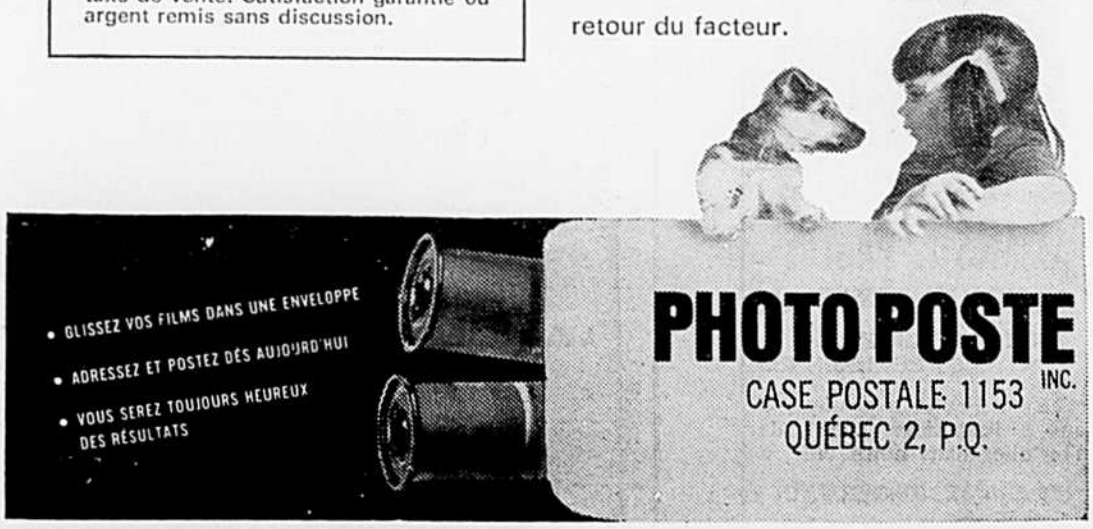

Pour des VACANCES EXCEPTIONNELLES

Rendez-vous dans le grand nord de SEPT-ILES

ACCOMODATIONS
- SIX LACS (Truite rouge jusqu'à 7 livres)
- CAMPS excellents (rien à apporter literie et vaisselle fournies)
- BATEAUX
- MOTEURS
- GUIDES

Oubliez le monde . . . Vivez en pleine nature sauvage, à 75 milles au nord de Sept-Iles, dans des camps confortables au bord de lacs poissonneux.

TARIFS :
CAMPS $15.00 par tête
GUIDES, facultatif $5.00 par tête en supplément.

AVION :
Cesna
3 personnes $85.00
Norshman
8 personnes $160.00
(aller retour)

Sur réservation seulement

S'ADRESSER A :

Nelson Ross
302, Gamache, Sept-Iles
Tél. 962-5973

Guy Leboeuf, le nouveau président de la JEUNE CHAMBRE de Rimouski prête le serment d'office sur la Bible que lui tend Me Paul-Arthur Gendreau et sous les yeux de l'ex-président Roger Lévesque. (Photo Rita Chevron)

M. Grégoire Bellavance c. s.
SYNDIC

désire faire part que depuis
le 1er juin 1968
il exerce ses activités professionnelles
avec la firme

SAMSON, BELAIR, COTE, LACROIX ET ASSOCIES
71, rue St-Pierre, Québec Tél. 692-0646

MONTREAL — QUEBEC — RIMOUSKI

Décès de M. Louis Santerre

Le 20 mai, décédait à l'Hôpital de Rivière-du-Loup, à l'âge de 83 ans, M. Louis Santerre, de Lac-des-Aigles, époux de feu Marie Dumont. Il laisse son frère Georges Santerre et son demi-frère Sam Bélisle ; ses fils Jean-Marie et son épouse Lucille Morin, de Sainte-Françoise, Louis Santerre et son épouse Simone Michaud, de Lac-des-Aigles, Léonard Santerre et son épouse Adrienne Proulx, de l'Ontario, Louis-Philippe Santerre et son épouse Rita Michaud, de Lac-des-Aigles, Léon Santerre et son épouse Edna Boutet, de Sainte-Françoise, Laurent Santerre et son épous Giséle Labrie, de l'Ontario, Marcel Santerre, et son épouse Carmen Rioux, de Lac-des-Aigles, Alphonse Santerre, de Québec ; ses filles Mme Louis Ouellet (Aurore), de Sainte-Françoise, Mme Charles Morin (Lucienne), de Trois-Pistoles, Mme Xavier Rioux (Germaine), de Saint-Médard, Mme Maurice Damours (Jeannette), Mme Albert Cantin (Simone), Mme David Michaud (Adrienne)), de Québec, ainsi que 15 petits-enfants. Lui survivent aussi ses beaux-frères et belles-soeurs M. et Mme Alphonse Dumont, de Sainte-Françoise, M. et Mme Georges Gagnon, M. et Mme Pierre Dumont, de Lac-des-Aigles, M. et Mme Aimé Rioux, de Saint-Médard.

BIENTÔT
à Rimouski

LE DOCTEUR
JAMES E. PAULIN
OPTOMETRISTE
ANALYSE VISUELLE
LENTILLES CORNEENNES
Le Dr Paulin a pratiqué 3 ans à l'extérieur avant de s'installer dans notre ville, à
175 OUEST, ST-GERMAIN

Point d'arrivée...
Point de départ...

Chaque année — la Fête de la St-Jean-Baptiste marque pour le Canada français un nouveau point d'arrivée, et aussi un nouveau point de départ.
C'est la halte durant laquelle nous jugeons la distance parcourue, nous vérifions la solidité de nos institutions et faisons le point avant de nous engager résolument dans une nouvelle étape sur la route du progrès.
La Compagnie Price est l'inséparable compagnon de route du Canada français depuis 1816. En cette Fête de la St-Jean, elle offre à tous les Canadiens français ses voeux les meilleurs.
Et maintenant, ensemble, reprenons la route.

LA COMPAGNIE PRICE LIMITÉE

une maison jubilaire à rimouski

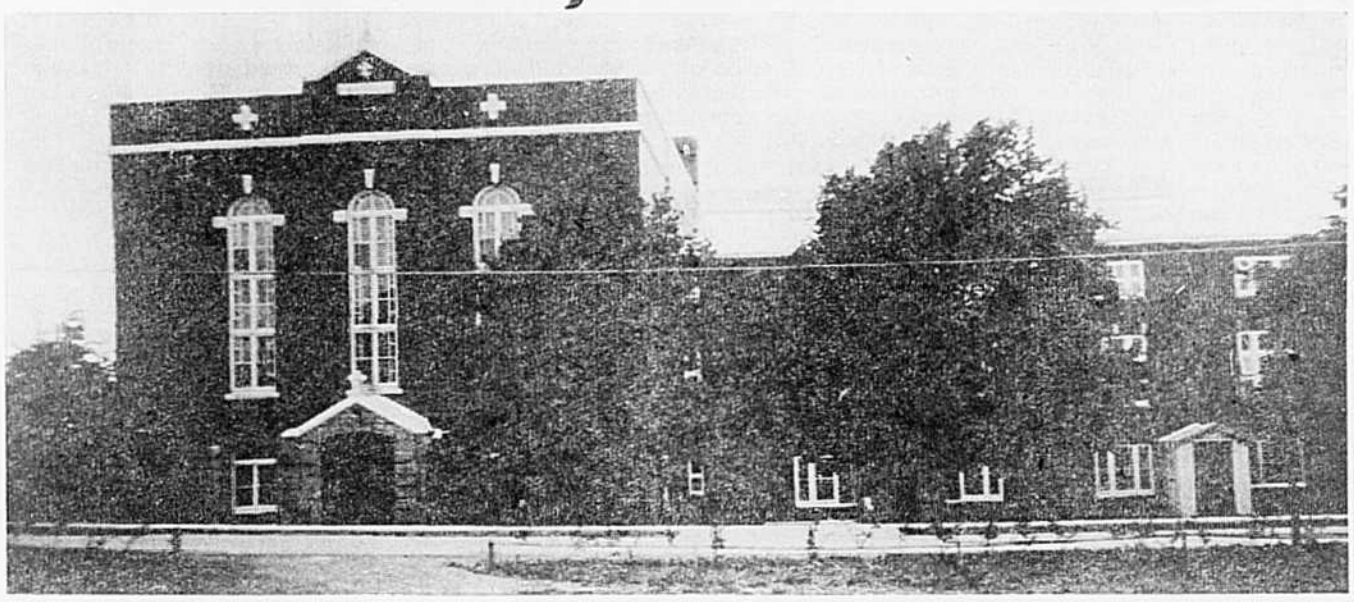

LE MONASTÈRE DES SERVANTES DE JÉSUS-MARIE

● Des fêtes mémorables marqueront le jubilé d'or des religieuses contemplatives du Monastère St-Joseph, à Nazareth, dans la banlieue ouest de Rimouski. La communauté a, en effet, été fondée chez nous en 1918. Elle existait au Canada depuis 1894 alors qu'une première maison était installée à Masson (Qué.) le 10 décembre, par le curé de l'endroit M. l'abbé Alexis-Louis Mangin, prêtre d'origine française et de Soeur Zita-de-Jésus (Eléonore Potvin).

Pour commémorer le cinquantième anniversaire de l'arrivée chez nous des Servantes de Jésus et de Marie, Mgr Louis Levesque, archevêque de Rimouski, présidera une concélébration dans la chapelle du Monastère, le 23 juin prochain. Les 24 et 25 juin, d'autres cérémonies marqueront l'événement et des messes seront célébrées, tour à tour, par Mgr Charles-Eugène Parent et Mgr Philippe Saintonge.

Durant toutes ces journées de liesse au Monastère, d'ordinaire silencieux, les bienfaiteurs, les amis des religieuses et tout le public seront invités à visiter, après les messes, le cloître, de même que dans l'après-midi, à partir de deux heures.

les "enfances" de cette communauté de contemplatives

Depuis la fondation en terre canadienne, en 1894, les moniales de Jésus et de Marie ont essaimé un peu partout au pays. Cinq monastères se sont ajoutés à celui de Hull, établi en 1902 et devenu la maison-généralice et le noviciat. Ce sont, comme nous l'écrivions plus haut, celui de Rimouski (1918), de Cap-de-la-Madeleine (1927); de Shawinigan (1930), de Ville Jacques-Cartier (1957) et de Rouyn-Noranda (1959). Des quatre religieuses fondatrices, les Soeurs Marie-de-la-Croix, première Mère Servante, Marie-Zita-de-Jésus, assistante et économe, Marie de la Réparation et Sainte-Gertrude, deux sont encore vivantes, bien qu'ayant atteint un âge vénérable.

requises par l'évêque d'alors Mgr André-Albert Blais

C'est l'évêque du temps, à Rimouski, Mgr A.-A. Blais, qui avait exprimé le désir de recevoir une communauté contemplative dans son diocèse. Le R.P. Clément Leclerc lui suggéra la nouvelle congrégation des Servantes de Jésus et de Marie.

Le 19 mars 1917, la communauté recevait de l'évêque de Rimouski la demande de fondation et c'est le 17 avril 1918 qu'on acceptait officiellement de venir fonder un monastère chez nous. L'évêque fit don d'un terrain et d'une petite maison, sise au 66, faubourg Saint-Joseph (devenu plus tard la paroisse de Nazareth). Dès le début, le clergé rimouskois, à l'exemple de son évêque, a soutenu le monastère naissant, et les religieuses en gardent encore un souvenir reconnaissant.

A leur arrivée, les Fondatrices se sont installées chez les Soeurs de N.-D. du St-Rosaire et se rendaient, en voiture, travailler à leur installation, dans le premier petit monastère. Le 29 septembre 1918, Mgr Blais bénit la pierre angulaire et le 9 décembre les religieuses franchissent le seuil de leur couvent. Mgr Blais nomme alors (le 20 décembre) M. l'abbé Samuel Edouard Chénard aumônier du monastère et le 19 mars 1919 ce sera le vicaire capitulaire, Mgr F.-X. Ross, futur évêque de Gaspé, qui bénira la chapelle. Immédiatement, la partie claustrale est fermée au public. Seule la petite chapelle, dédiée à l'exposition permanente du Saint-Sacrement, recevra, comme elle les reçoit toujours, les fidèles de Nazareth et de Rimouski.

la vie quotidienne d'une Servante de Jésus-Marie

Ayant pour objet "la plus grande gloire de Dieu et la sanctification de ses membres par la pratique des voeux de religion", la communauté des Servantes de Jésus et de Marie demande, en outre, aux religieuses d'honorer le Sacré-Coeur de Jésus dans le double "chef-d'oeuvde de son amour pour les hommes: le sacerdoce et l'Eucharistie."

D'où la contemplation et la prière perpétuelles, dans la chapelle du Monastère, pour chacune des religieuses. Une Servante de Jésus et de Marie porte une robe et un scapulaire de laine blanche, ceinturée de bleu; un voile de laine noire avec guimpe blanche. Pour le choeur, elle ajoute un manteau de laine bleu azur.

La règle, sensiblement la même que pour les autres ordres de contemplatives, ajoute deux ou trois adorations diurnes du Saint-Sacrement, pour chacune des Moniales. Les offices religieux, les travaux communautaires et la récréation occupent le reste de la journée. La nuit, chacune des religieuses est éveillée, à tour de rôle par une compagne qui lui dit, selon la Règle: "Le Maître est là qui t'appelle". Répondant à l'invitation par la réponse rituelle: "Venez, adorons-le", la moniale quitte sa cellule pour une heure d'adoration à la chapelle.

Le monastère compte, en principe, vingt-quatre religieuses, pour assurer l'adoration perpétuelle. Au Monastère St-Joseph de Nazareth, trente-et-une moniales sont actuellement réunies et la Congrégation compte, au total, près de 300 religieuses contemplatives.

au service du clergé

Depuis toujours, les Servantes de Jésus-Marie, pour assurer leur subsistance, vaquent à des occupations précises au service des prêtres du diocèse. Ce sont elles qui fabriquent les hosties de Communions, quelques vêtements liturgiques. Elles tiennent un ouvroir et se livrent également à des travaux artistiques, de façon à assurer la subsistance de la communauté.

Elles comptent cependant, pour le nécessaire, sur les dons que leur font de généreux bienfaiteurs, les associations de bienfaisance locales et quelques organismes socio-économiques. "La Providence veille sur nous constamment", a dit la Supérieure. Une tradition veut que, dans le besoin urgent, les Moniales sonnent la cloche de leur chapelle pour demander de l'aide. Ce qui ne se produit guère, au Monastère de Nazareth, la population rimouskoise étant fidèle à la fréquentation de la petite chapelle et à la visite des Servantes de Jésus-Marie, considérées comme le paratonnerre de la région.

propos recueillis par R.E. Heppell

TRANSPORT

pour les élèves du

CEGEP

ST-CHARLES-GARNIER, RIMOUSKI

M. Stanislas Richard de les Hauteurs est à préparer le transport pour les élèves qui fréquenteront le CEGEP à Rimouski en septembre prochain.

Le parcours, deux fois par jour, matin et soir s'étendra de St-Charles-Garnier à Rimouski.

Les élèves intéressés sont priés de s'adresser à M. Richard, le plus tôt possible.

Pour tout information on s'adresse ou No. de téléphone

732-4530

NOUVEAU ! NOUVEAU !

OUVERTURE PROCHAINE

Centre d'Occasions Enr.

37 est, rue St-Germain
(ancien local de la Petite Auberge)

ACHAT — VENTE — ÉCHANGE

NEUF ET USAGÉ

Nous achetons, vendons et échangeons toutes sortes de marchandises

VENTE DE FAILLITE ET SURPLUS DE TOUS GENRES

Des encans mensuels vous seront annoncés

Nous vous offrons aussi nos services comme liquidateurs

Pour tout ce que vous avez à vendre d'ici l'OUVERTURE, SIGNALEZ :

723-6869

Plus de trente nouveaux permis sont accordés par la Commission municipale d'Urbanisme

Mercredi le dix-sept avril 1968, à une assemblée de la commission municipale d'urbanisme tenue à l'édifice des Travaux Publics de la Cité à 5 heures P.M., étaient présents : M. Victor Banville, président, MM. Isidore Parent, Philibert Labrie, Robert Joncas, J.-Roger Levesque et J.-Roger Lebel, secrétaire.

Après une entrevue avec Mme Georges Thibault qui désire transformer sa maison en petits logements, (Un plan plus complet fut demandé à madame Thibault), les demandes de permis suivants furent accordés :

M. Cyprien Bélanger 309, rue Sirois, pour construire un garage privé sur le dot 212-102, rue Sirois, zone R3-61, au coût estimé de $300.

M. Charles Morneau, Motel Estelle, app. 18, pour la construction d'une habitation unifamiliale sur le lot 207-104-115, 17e rue-Est, zole R1-64 au coût estimé de $15,000.

M. Claude Lajoie, 35 rue Doucet, pour la construction d'un duplex sur le lot 217-22-27, rue Pierre D'Anjou zone R3-80, au coût estimé de $22,000.

M. Gilles Turcotte, Elc. Co. Rimouski, pour la construction d'un duplex sur les lots 215612-2 et 216-8-2, rue St-René zone R2-47, au coût estimé de $22,000.

Mlle Colette Rousseau, 124 rue Rouleau, pour la construction d'une annexe du côté arrière de sa maison sise sur les lots 351 et 352-1, rue Rouleau zone C1-5, au coût estimé de $2,000.

M. Bertrand St-Laurent, 340 St-Germain, pour ajouter un deuxième étage du côté arrière de sa maison sise sur le lot 194-2-1, rue St-Germain zone C1-33 au coût estimé de $800.

M. Alfred Pelletier, 46 ouest, 2e Rue, pour changer deux fenêtres à sa maison sise sur le lot 208-12-25, 2e Rue zone R1-31, au coût estimé de $200.

La Compagnie Chinic, 59 est, rue St-Germain, pour des modifications à l'intérieur de leur édifice commercial sis sur le lot 51, rue St-Germain, zone C2-18, au coût estimé de $400.

M. Wilson Janelle, 212 ouest, 2e Rue, pour des réparations à sa maison sise sur le lot 211-227-15, 2e Rue zone R2-43, au coût estimé de $700.

M. Jean-Marie Perron, 366 ouest, rue St-Robert, pour la réparation de sa maison sise sur le lot 214-28, rue St-Robert zone R3-70, au coût estimé de $1,500.

M. Lionel Lavoie, 200 boul. St-Germain, pour l'aménagement d'un golf miniature sur les lots 42-2 et 40-2, boulevart St-Germain (Sacré-Coeur) au coût estimé de $5,000.

François Vigneron Inc., pour la Commission Scolaire Régionale du Bas St-Laurent, pour la construction d'une école polyvalente sur le lot 211-247-57, boulevard Arthur-Buies zone H-5, au coût estimé de $4,600,000.

M. William Lagacé, 211 ouest, rue Dubé, pour la construction d'une annexe à sa maison sise sur le lot 211-222, rue Dubé, zone R2-43, au coût estimé de $500.

M. William Lagacé 211 rue Dubé, pour faire une clôture sur le lot 211-222, rue Dubé zone R2-43, au coût de $95.

M. Paul Côté, boul. St-Germain, pour finir en bardeau rustique l'extérieur de sa maison et de son garage sis sur les lots 71-9 et 71-8, boulevart St-Germain, au coût estimé de $1,200.

M. Alphonse Francoeur, 369 rue Sirois, pour ajouter une clôture autour du patio de sa maison si sur le lot 212-238-1, 2e Rue zone R2-5, au coût estimé de $440.

Dame Raymond Roy, 8 rue Témiscouata, Rivière-du-Loup, pour la réparation du toit de sa propriété sise sur le lot 74-2, boulebard St-Germain, au coût estimé de $1,800.

M. J.-Baptiste Picard, boul. St-Germain, pour construire un petit entrepôt sur le lot 191-54-16, boul. Jessop zone C2-39, au coût estimé de $200.

M. Jean-H. Doiron, 262 Pierre-Delisle, pour ajouter une porte d'accès au sous-sol de sa maison sise sur le lot 212-256-38, rue Pierre Delisle zone R1-101 au coût estimé de $300.

M. Flavius Gendreau, RR No 2, Cacré-Coeur, pour la construction d'une habitation unifamiliale sur le lot 171, route rurale No 2, Sacré-Coeur de Rimouski, au coût estimé de $12,000.

M. Donald Ruest, Ste-Blandine, pour la construction d'une habitation unifamiliale sur le lot 207-104-57, 11e Rue zone R1-57, au coût estimé de $12,500.

Dame Romuald Bouillon, 253, rue Belzile, pour transformer en chambres le logement du deuxième planter de sa maison sise sur le lot 50-6, rue Belzile zone R2-9, au coût estimé de $1,500.

La Place de la Gare Inc., 45 est, rue St-Germain, pour l'installation d'une enseigne sur le lot 1021, boulevard St-Germain (Nazareth) au coût estimé de $3,000.

M. Lucien Sénéchal, 133 rue Rouleau, pour finir l'extérieur de sa maison sise sur le lot 359-1-2, rue Rouleau zone R3-3, au coût estimé de $2,500.

M. Irénée Gauvin, 141 ouest, rue St-Laurent, pour des réparations à sa maison sise sur le lot 507-1, rue St-Laurent zone R3-58, au coût estimé de $300.

La Succession Léo Levesque, rue St-Germain-ouest, pour réaménager des bureaux au deuxième étage de l'édifice sis sur le lot 241-1-1-1, rue St-Laurent zone C1-4, au coût estimé de $700.

M. Jean Bellavance, 75, rue Dollard, pour aménager des pièces au sous-sol de sa maison sise sur les lots 7-13 et 7-14, rue Dollard au coût estimé de $2000.

M. Léo Gagné 252, rue St-Robert pour ajouter un balcon et une porte au 2e plancher de sa maison sise sur le lot 212-68, rue St-Robert zone R3-63, au coût estimé de $200.

M. Laurent Blais, St-Valérien, pour construire un garage privé sur le lot 521-125 rue St-Joseph zone R3-69, au coût estimé de $150.

M. Jean-Louis Rouleau, 171, rue Lepage, pour la construction d'une habitation unifamiliale sur le lot 60-28-5, rue des Pins (Sacré-Coeur) au coût estimé de $16,500.

Projet de subdivision des lots 60-28-5 et 57-66-2, soumis par M. Louis-Léo Doyon, A.G. Le projet est accepté.

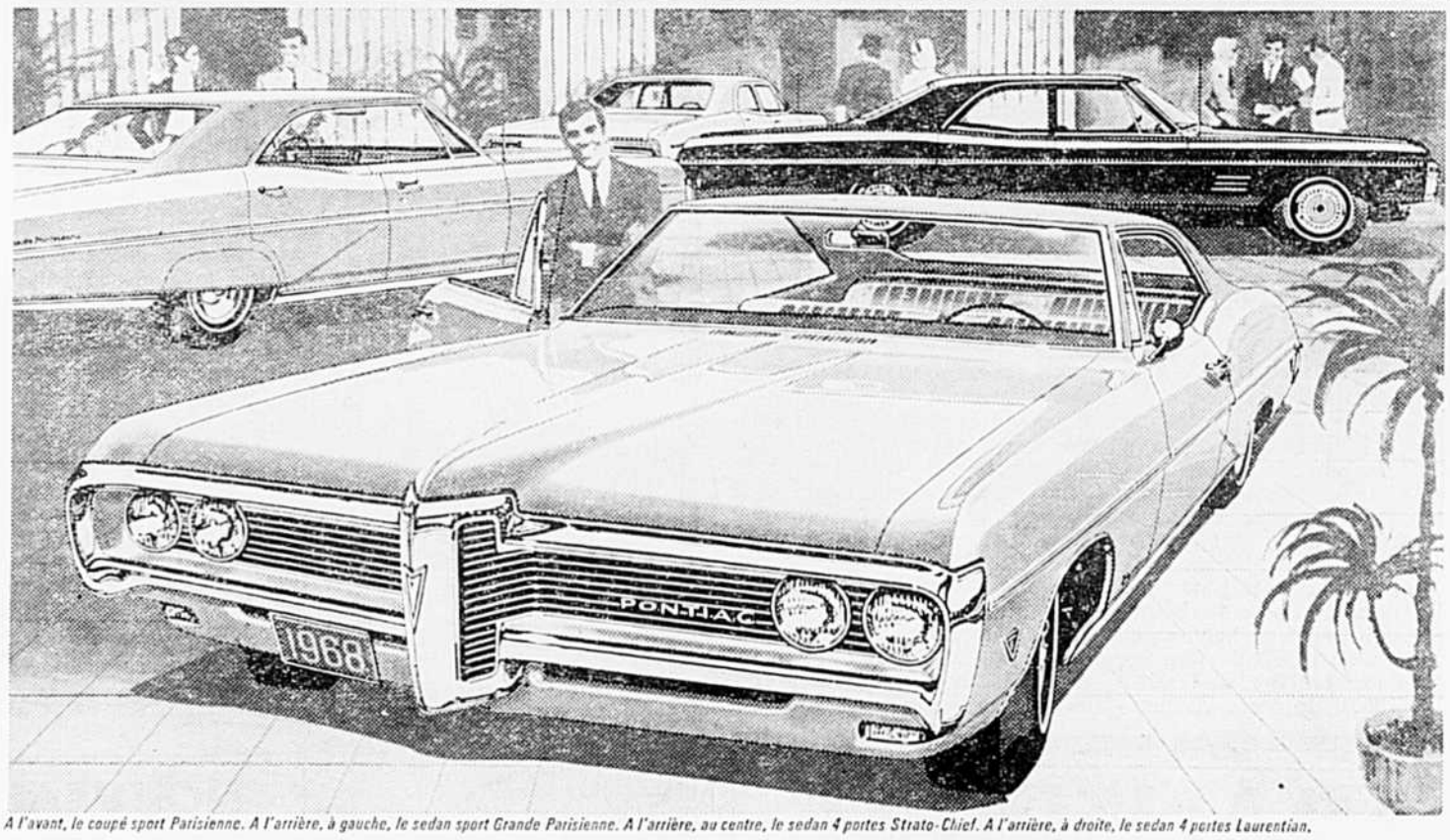

A l'avant, le coupé sport Parisienne. A l'arrière, à gauche, le sedan sport Grande Parisienne. A l'arrière, au centre, le sedan 4 portes Strato-Chief. A l'arrière, à droite, le sedan 4 portes Laurentian.

Il est encore temps d'en profiter!

[De l'équipement spécial à prix sans rival.]

Nos cinq Pontiac les plus demandées. Le sedan sport Grande Parisienne. Le coupé sport. Le sedan sport Parisienne. Le sedan 4 portes Laurentian. Le sedan 4 portes Strato-Chief. Chacune est spécialement équipée. Moteur V8 de 327 po. cu. Radio à boutons-poussoirs avec haut-parleur arrière. Ceintures et baudriers de luxe. Désembueur de glace arrière. Couvre-tapis à l'avant et à l'arrière. Rétroviseur extérieur télé-commandé. Chacune porte un prix spécialement réduit. Choisissez votre modèle préféré et vous en mènerez large cet été.

Voulez-vous ajouter davantage à votre Pontiac? Vous économiserez davantage sur les quatre groupes suivants:

1. V8 327 de 275 CV avec transmission Powerglide.
2. V8 327 de 275 CV avec Hydra-Matic à trois rapports.
3. Servo-direction avec servo-freins.
4. Servo-direction avec servo-freins à disque et volant inclinable.

Chez le concessionnaire Pontiac, vous trouverez une Pontiac à votre goût . . . et à bon prix. Faites vite.

C'est le temps de faire des économies pendant la vente Pontiac V8 à voie large.

Chaque Pontiac doit faire sa marque pour recevoir cette marque GM

Voyez le concessionnaire Pontiac de votre localité

P-1568CF

SOUCY AUTOMOBILES INC.

115 ouest, rue St-Germain Tél. 724-4401 RIMOUSKI, P.Q.

La Fédération des SSJB se donne un nouvel exécutif

● Me Yvon Groulx, nouveau président national

Au cours d'un important congrès tenu en fin de semaine, à l'Université de Sherbrooke, les délégués des 18 Sociétés affiliées à l'organisme provincial ont élu 42 membres du Conseil général pour assurer la représentation démocratique, proportionnelle aux effectifs de chacune des SSJB. On sait que plus de 550 congressistes ont pris part à ces assises qui avaient pour objet d'étudier le projet de manifeste soumis par le Conseil exécutif à l'automne 1967.

Les Conseillers généraux, à l'issue du congrès, ont élu un nouveau Conseil exécutif. Plusieurs dirigeants terminaient leur mandat cette année. Le président sortant, M. Georges-E. Malenfant, de Cabano, a dirigé la Fédération durant deux années. Il est membre du Conseil exécutif depuis cinq ans et il en demeure officiellement membre à titre d'ex-président.

Le nouvel élu, pour lui succéder à la présidence, est Me Yvon Groulx, de Montréal. On sait que ce dernier a occupé durant trois années le poste de président de la SSJB de Mont-la Chambre des notaires, présiréal. Il est notaire, membre de dent de la Commission des examens de cette Chambre et professeurs à la Faculté de Droit de l'Université de Montréal. Il est bien connu pour ses opinions nationalistes et ses prises de position qui ont contribué au dynamisme de la SSJB. Dans son message, au diner de clôture du congrès, le nouveau président a insisté sur le rôle de la Fédération des SSJB, pour qu'elle assure une présence dynamique dans la vie du Québec et du Canada françois afin d'exposer sur la place publique le vrai problème des Canadiens françois : Reconnaitre et édifier leur véritable et authentique patrie, où ils puissent vivre en nation normale maitresse de sa vie ; puis il a insisté pour que ses compatriotes se débarassent de tout *complexe minoritaire*, de tout complexe d'infériorité et d'impuissance, de tout complexe de colonisés afin d'être libres d'orienter leur vie collective et d'accéder à la compétence, au bien-être, à l'aisance, et aux postes supérieurs selon leurs talents et leurs capacités.

Alors que le Québec prend le virage, peut-être le plus décisif de son histoire, ajoute le président Groulx, il convient que les Sociétés nationales soient présentes afin de dissiper les équivoques, de dénoncer les confusions et les cantradictions et d'orienter et influencer les décisions qui peuvent engager irrémédiablement l'avenir de toute notre collectivité. Puis il conclut que l'avenir du Québec et de la Nation canadienne-française, nous le désirons grandiose, prespère bien que nous ne sachions pas avec certitude ce qu'il sera. "Nous ne savons qu'une seule chose avec certitude : l'avenir sera ce que nous-mêmes l'ourons fait par notre vision, notre énergie et notre détermination, par notre engagement individuel et collectif au service du Québec français."

Le nouveau président dirigera un Conseil exécutif de seph membres, dont l'ex-président, 3 vice-présidents : M. Gilles Noiseux, M. le Rr Jean-Paul Crépeau, M. Guy Hamel, respectivevent présidents des SSJB de Saint-Hyacinthe, Rimouski et Nicolet. M. le Dr Roderick Jodoin, président de la SSJB de Saint-Jérôme, a été élu secrétaire de la Fédération tandis que les conseillers généraux ont désigné Mlle Nicolle Forget au poste de trésorier.

LE SPM diocésain en progrès constant

A l'issue du congrès marquant le dixième anniversaire du Service de Préparation au mariage au diocèse, nous avons interrogé l'un des présidents responsables, M. Alain Rioux, réélu pour un autre mandat, afin de connaitre mieux les activités du SPM chez nous.

Depuis la fondation du SPM au diocèse, en 1956, les équipes au nombre de cinq sont passées à treize, en 1968 ; le nombre de responsables de 15 à 107 durant la même période. Même augmentation au plan des participants : 217 en 1956, 300, l'année suivante, avec une progression constante donnant en 1968 : 586 participants. La popularité des cours de préparation au mariage se traduit par les 1612 mariages bénis au diocèse en 1967, dont 550 fiancés ont été atteints directement par les cours du SPM, mais bien davantage par la colossable besogne abattue par l'équipe diocésaine de neuf responsables et d'un aumônier, qui s'est réunie trente-deux fois, dont 25 réunions régulières et sept réunions spéciales. Elle a participé en juin au Conseil National SPM, au camp de formation de Duchesnay en juillet 1967, à une rencontre régionale des responsables fédéraux à Loretteville en janvier 1968, à un Carrefour diocésain pour tous les fiancés à Mont-Joli en avril dernier ainsi qu'à une rencontre du Comité Diocésain d'Apostolat laïc du diocèse en avril. Le SPM est représenté, ajoutait M. Rioux au sein du regroupement des organismes familiaux ainsi qu'au CDAL. Sans parler de l'activité des 107 responsables locaux supervisées par l'équipe diocésaine.

La vitalité de l'équipe diocésaine SPM a incité l'Equipe nationale à trois visites à Rimouski depuis un an. Le R.P. Bazinet et Mlle Marie-Paule Lemieux, secrétaire, ont animé tantôt la journée des aumôniers, tantôt la session d'études des responsables locaux. Et au 10e anniversaire, le 26 mai, le président Victor Ouellet, de Montréal, accompagnait le Père Bazinet et Mlle Lemieux pour participer à la journée de récollection au Grand Séminaire. Au chapitre de la répartition des tâches des treize sections locales, M. Rioux les détaillait sommairement : les équipes SPM de Saint-Germain, Saint-Pie X et Trois-Pistoles organisent des rencontres à l'automne. Les équipes d'Amqui, de Bic, de Cabano, de Causapscal, de Mont-Joli, de Price, de Saint-Germain, de Saint-Jérôme de Matane, de Saint-Robert, de Saint-Yves et de Sayabec regroupent les fiancés au cours de l'hiver. Finalement, Saint-Pie X et Trois-Pistoles reviennent à la charge au printemps.

A. G.

Un chanceux absent

Lors de la dernière réunion Lacordaire tenue la semaine dernière, c'est le nom de M. C.-A. Desrosiers qui a été tiré pour gagner la jolie somme de $60.00 ; comme il n'était pas présent, un autre $10. sera ajouté et un autre tirage aura lieu à la prochaine réunion parmi les membres en règle.

Une leçon pour les Canadiennes : faire échec à la violence

Mlle Huguette Marleau, candidat Progressiste-Conservateur dans le comté de Mont-Royal, a déclaré que "la mort tragique du Sénateur Robert F. Kennedy n'était pas seulement un événement qui nous bouleverse intérieusement. Il faut aussi penser au prix que certaines femmes et certains enfants doivent payer pour l'évolution de la liberté et de la démocratie."

"Les mortalités que subissent la famille Kennedy dépassent toute compréhension humaine. Leurs souffrances sont indescriptibles", a dit Mlle Marleau dans une déclaration remise à la Presse.

"Et ceci est un exemple pour toutes les Canadiennes ; elles doivent orienter leurs propres responsabilités vers l'évolution de la liberté et de la démocratie. Toutes, elles doivent s'intéresser et participer plus activement à la politique canadienne. Et, dans de telles circonstances, la seule chose que nous pouvons faire, c'est de reconnaitre le sacrifice des membres féminins de la famille Kennedy."

EXTRA-SPÉCIAL!

ADRIEN GUAY & FILS.

AUBAINES DE JUIN

MATERIAUX DE CONSTRUCTION

- GYPROCK
- LAINE MINERALE
- TOLE GALVANISEE
- PEINTURE pour chalets et bâtiments de ferme "Ramsay International"
- BROCHE DE FERME
- PORTES PLIANTES
- TUILES DE PLASTIQUE pour chambres de bain
- TENTE "Cabanon" (plan de financement)

260, Léonidas RIMOUSKI 724-4494

"Une économie en expansion et une distribution plus équitable de nos richesses nationales sont à la base de notre conception de la Société Juste."

Appuyez PIERRE ELLIOTT TRUDEAU

en votant pour le candidat du parti libéral dans votre comté:

RIMOUSKI LEBLANC, Guy X

MATANE DE BANE, Pierre X

TEMISCOUATA GENDRON, Rosaire X

Annonce payée par la Fédération libérale du Canada (Québec), 530 est, rue Sherbrooke, Montréal

L'éducation permanente devra se préoccuper des plus de 40 ans

C'est l'opinion formulée par le directeur du Conseil d'Orientation du Québec, M. Roland Parenteau, lors de sa visite à Rimouski pour assister au congrès du CRD et à la signature de l'accord fédéral-provincial. C'était à la réception civique offerte aux premiers ministres du Canada et du Québec. Il venait de participer au colloque de l'Institut Canadien d'Education des adultes à Montréal.

Prié de commenter la somme de plus de $100 millions que les deux gouvernements entendent dépenser sur le territoire-pilote dans un plan quinquennal de revalorisation de la main-d'oeuvre, M. Parenteau insista vers l'urgence d'une politique moderne, planifiée, tournée vers l'avenir dans la rééducation des adultes.

Il est devenu impérieux de remplacer l'assemblage hétéroclite de mesures, les unes valables, les autres contestables et d'opter pour les méthodes nouvelles éducatives afin de ne pas surcharger les enseignants, déjà accaparés par leur tâche quatidienne auprès des jeunes générations. On doit rapidement se préoccuper des plus de 40 ans, les instruits, qui pourraient par des cours bien conçus, répondre aux exigences des nouvelles carrières, être des actifs précieux dans un Québec en marche.

Vous n'avez qu'à parcourir, ajoutait-il, les pages de nos quotidiens pour voir les nombreux appels d'offres pour professions diverses. C'est une urgence. Il suffirait de cours spécifiques à ces centaines, ces milliers même de travailleurs québecois, confinés dans des postes de subalternes ou réduits au chômage par les changements technologiques, pour qu'ils remplissent, pendant des années encore avec compétence et sérieux, les tâches nouvelles qui restent sant titulaires. La pénurie de spécialistes réclamés de toutes parts serait largement atténuée et toute la communauté profiterait de ces hommes et femmes responsables et en bonne santé.

Il souligna, avec sa pondération de langage habituelle, le danger d'un désiquilibre majeur sur le marché du travail entre les jeunes générations auxquelles le Québec consacre la presque totalité de ses ressources financières et intellectuelles en matière d'éducation, et les générations ainées, en faveur desquelles l'Education n'a pas encore réussi à s'incarner dans les faits. Pour une économie d'argent et la prospérité en générale, qu'on s'occupe des générations ainées. Mais il faudra, selon M. Parenteau, que Québec et Ottawa adoptent une politique de bon sens et d'intelligence pour que cessent les conflits de juridiction ou d'objectifs.

Andrée Gauthier

Des soirées d'information pour les producteurs de lait industriel

Le Syndicat des Producteurs de lait industriel de Rimousi (U.C.C.) tiendra, du 10 au 14 juin, des réunions régionales d'informations primordiales pour les producteurs de lait industriel. Après Saint-Alexis et Lac-au-Saumon, le 10 juin, à Matane et à Les Méchins, le lendemain, ce sera à Notre-Dame du Lac et à Squatteq le 12 juin. A noter que Saint-Jean de Dieu et Saint-Hubert recevront les spécialistes le 13 juin, et Sainte-Angèle et Rimousi, le 14 juin. Chaque réunion débute à 20 heures.

On parle de politique laitière fédérale tant au niveau des prix qu'à celui de l'application de cette politique. Le Syndicat des Producteurs de lait industriel profitera de l'occasion pour lancer son programme d'amélioration de la qualité du lait. Actuellement, des milliers de dollars sont perdus par les producteurs dont le lait ne répond pas aux exigences du marché. D'autant plus que la Commission Canadienne du Lait versera le subside à la qualité du lait dès le 1er avril 1969. Trois techniciens laitiers, embauchés par le Syndicat, visiteront les producteurs pour les conseiller et les aider à améliorer leur situation.

M. Gratien Audet d'Amqui gagne le débat oratoire JC

M. Gratien Audet d'Amqui a été le vainqueur du tournoi interrégional des Jeunes Chambres de l'est du Québec qui se tenait récemment au centre culturel de Trois-Pistoles.

M. Audet s'est classé le meilleur orateur du tournoi mettant en présence trois concurrents, notamment MM. Charles-Emile Gagnon de St-Pamphile, représentant la Régionale de la Côte du Sud; Julien Bouchard de Baie-Comeau, représentant de la Côte Nord et le gagnant M. Gratien Audet de la Régionale du Bas St-Laurent. La Régionale de la Gaspésie n'était pas représentée à ce débat. L'épreuve se divisait en deux parties: un discours et une improvisation. Le sujet que les participants devait développer était: "La JEUNESSE FACE A LA POLITIQUE".

Une cinquantaine de personne dont le président régional du Bas St-Laurent M. Roger Desrosiers ont assisté à cette démonstration. Le jury était composé des personnes suivantes: M. Oneil Roseberry de St-Pamphile de l'Islet, Mme Julienne Desrosiers de Rimouski, frère Gérard Levasseur de Trois-Pistoles, Mlle Thérèse Roch et M. Jean-Marie Grenier de Baie-Comeau.

Un trophée a été remis au gagnant par Mme Roger Desrosiers, épouse du président de la régionale du Bas St-Laurent et gagnante du tournoi de l'année dernière. Le gagnant se rendra maintenant à Hull au début du mois de juillet pour participer aux éliminatoires nationales d'art oratoire.

A l'Association Coopérative Féminine

Mme Antoine St-Amand, présidait, le 30 mai, à l'Ecole Saint-Jean-Baptiste, l'assemblée générale de l'Association Coopérative Féminine de Rimouski.

M. André Fecteau, président du Conseil d'administration du magasin COOP traita de coopération en soulignant le deuxième anniversaire de fondation de l'ACF. Même de fondation récente, l'ACF de Rimouski a plusieurs réalisations à son crédit.

Le centre commercial COOP qui sera érigé bientôt, à l'entrée est de Rimouski est une preuve de l'ampleur que prend de plus en plus chez nous le mouvement coopératif.

Revue de trois corps de cadets

Avec l'intégration des trois armes pour les forces Armées du Canada, Rimouski fait l'expérience d'intégrer les corps de Cadets pour la revue annuelle.

En effet, le samedi 8 juin à 14 hres, au Colisée de Rimouski, 2ième Rue, le Brigadier-Général R.A. Reid, MC, CD, avait lieu l'inspection des Corps de Cadets: Marine, Armée et Aviation.

Le Brigadier-Général MC, CD, fut écuyer de Sa Majesté la Reine à trois reprises durant les visites royales au Canada. Permuté au grand quartier-général de l'OTAN en 1962, commandant du Collège Militaire royal de St-Jean en 1966 aujourd'hui le Brigadier-général Reid est commandant de la Région Militaire du Québec.

En plus de la cérémonie de la revue annuelle, il y eut activités spéciales de la part de chacun des corps de Cadets.

Comme récompense à tous les Cadets, un souper leur fut offert au Manège Militaire de Rimouski.

Conscients de l'esprit d'initiative
qui anime la nation
Canadenne-française,
nous sommes heureux,
en ce jour de Fête Nationale,
de rendre hommage
à tous nos compatriotes
de langue française.
Nous leur présentons
nos voeux les plus sincères
de succès dans leurs entreprises.

Vive la Saint-Jean

ÉLECTRO Ltée

724-4433

46, Cathédrale RIMOUSKI

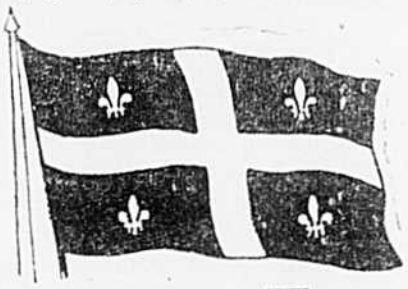

chez...

Georges Turcotte Enr.

LA VENTE DE LA Saint-Jean

c'est une tradition

20% d'escompte sur toute la marchandise en magasin

160, Cathédrale RIMOUSKI 723-8601

le progrès du golfe

messieurs les MARCHANDS
723-3149

ATTENTION AUX LONGS CONGÉS !

Sombres prévisions pour les prochaines fins de semaine

La Société canadienne de la Croix-Rouge prédit plusieurs accidents aquatiques et nautiques durant les deux longues fins de semaine de la fête de la St-Jean-Baptiste et de la Journée du Canada.

Selon les statistiques compilées par la Presse Canadienne l'an dernier, 40 personnes se sont noyées durant la fin de semaine de la fête du Dominion. "Si la température est belle dans la plupart des régions du Canada, nous nous attendons à ce que le nombre des noyades soit encore plus élevé qu'en 1967," dit M. A. W. Thiessen, directeur national du service de sécurité aquatique de la Croix-Rouge.

On a compté 291 noyades dans la province de Québec l'an dernier, comparativement à 361 en 1966, chiffre record pour les six dernières années dans la province.

Les tragédies de l'an dernier sont attribuables aux causes suivantes : natation (68) ; embarcations non-motorisées (61) ; enfants de 12 ans et moins sans surveillance (49) ; chutes dans l'eau, d'un objet stationnaire (32) ; causes inconnues (29) ; pataugeuses (19) ; embarcations motorisées (15) ; chute dans les réservoirs, ruisseaux, excavations (15) ; et autres causes.

Ce sont les jeunes âgés de 13 à 21 ans qui représentent les plus nombreuses victimes (83). Puis ce sont les adultes de 34 à 46 ans (49). Les jeunes adultes de 21 ans à 33 ans viennent immédiatement après (48). Il y a eu 37 pertes de vie de petits enfants, nouveau-nés à 6 ans, et 37 autres entre les âges de 7 à 12 ans.

Il y a eu 1,237 noyés au Canada l'an dernier comparativement à 1139 en 1961. Selon les statistiques, 65% des noyades au Canada sont attribuables à une chute accidentelle dans l'eau.

Raymond Grenon, directeur provincial du service de sécurité aquatique de la Croix-Rouge, recommande instamment à toute la population d'apprendre à nager et insiste auprès des parents pour qu'ils exercent une surveillance constante de leurs enfants quand ils sont sur l'eau, près de l'eau ou dans l'eau.

Le virage à gauche source d'ennuis coin des rues Rouleau-Évêché

Le règlement municipal No 508 adopté en avril dernier interdisant les virages à gauche, au coin des rues Rouleau et Evêché, pour les véhicules circulant en direction est-ouest sur la rue de l'Evêché, n'est pas encore familier aux usagers de cette artère. Il entraine après deux mois, des interventions nombreuses des policiers pour bien informer les automobilistes. Ce sera bientôt les infractions monétaires qui obligeront les violateurs du règlement municipal à y penser à deux fois avant de virer à gauche à la jonction des rues Rouleau-Evêché.

la seule solution

On peut se demander quand on regarde le visage que présente notre monde de 1968, s'il y a seulement quelque chose à faire pour améliorer un peu la situation. On sait que certains hommes ont voulu se lever et essayer de parler ; on sait aussi de quelle façon les événements se sont chargés de les faire taire définitivement. Faut-il croire malgré tout qu'il n'y a rien à faire !

Je reste convaincu que tous nos petits efforts, même individuels, auront un jour raison. Quand un homme choisit de convertir son coeur, et quand il sait demeurer fidèle à cet idéal, il a déjà fait quelque chose pour tuer l'injustice et la violence.

"L'important", dit Bécaud, "c'est la rose", l'important, c'est de faire de nos coeurs de pierre, des coeurs de chair, des coeurs qui savent vivre au rythme de l'amour.

En fait, le Seigneur nous a répété toujours la même chose, son passage n'a voulu prouver qu'une seule chose : un Père nous aime, il nous donne son Fils qui vient nous apprendre la seule façon d'aimer, la seule façon de vivre heureux.

Il ne s'agit pas de vouloir simplifier trop naïvement les choses : aujourd'hui, elles sont compliquées. Mais rappelons-nous que "complication" est contraire de "bonheur", "d'amour", "de coeur".

Si vous acceptez d'apprendre à aimer, du coup vous contribuez à réaliser l'idéal un "peu fou" d'un monde de paix, de bonheur, de justice, de non-violence, disons d'amour, ce serait plus juste. C'est un rêve qu'il faut nourrir, parce que c'est peut-être notre seule voie de salut !

"Je suis doux, humble de coeur,
en moi vous trouverez le bonheur".
• dans l'évangile de Matthieu

André DARIS, ptre

Ferronnerie de Rimouski inc.
95 ouest, St-Germain RIMOUSKI Tél. 723-6506

Nous avons les formidables
PEINTURES C-I-L

GRAND SPÉCIAL
pour un temps limité
Semi-lustré et latex blanc
Rég. 7.49
$4.98 NET LE GALLON

PEINTURE D'EXTERIEUR blanc
Rég. 8.79
$5.98 NET LE GALLON
No 699 (huile)
No 380 (latex)

Bonne qualité ... bas prix
Nous sommes fiers de faire partie de la famille des marchands C-I-L, pourquoi ? ... parce que nous sommes sûrs que, chaque fois que vous achèterez une peinture C-I-L, vous serez entièrement satisfaits, et c'est là notre affaire, vous satisfaire. PROFITEZ DE NOS BAS PRIX.

Ne soyez pas surpris si nous avons exactement la couleur que vous désirez; notre assortiment de peintures C-I-L comprend plus de 1,000 riches couleurs. Nous pouvons harmoniser à peu près tout: la couleur "pop-corn", sirop d'érable, votre divan, vos tentures, même votre "humeur". Chaque couleur C-I-L est faite sur commande. Elle dure en beauté sans se défraichir en dépit de nombreux lavages. Venez voir notre monde de couleurs et harmonisez-le au vôtre. Une autre bonne raison de venir nous voir: les peintures C-I-L ne coûtent pas plus cher que les peintures ordinaires.

Couleurs ... à l'infini
La Ferronnerie de Rimouski Inc.
où les
PEINTURES C-I-L
ne coûtent pas plus que les peintures ordinaires.

FEMINA

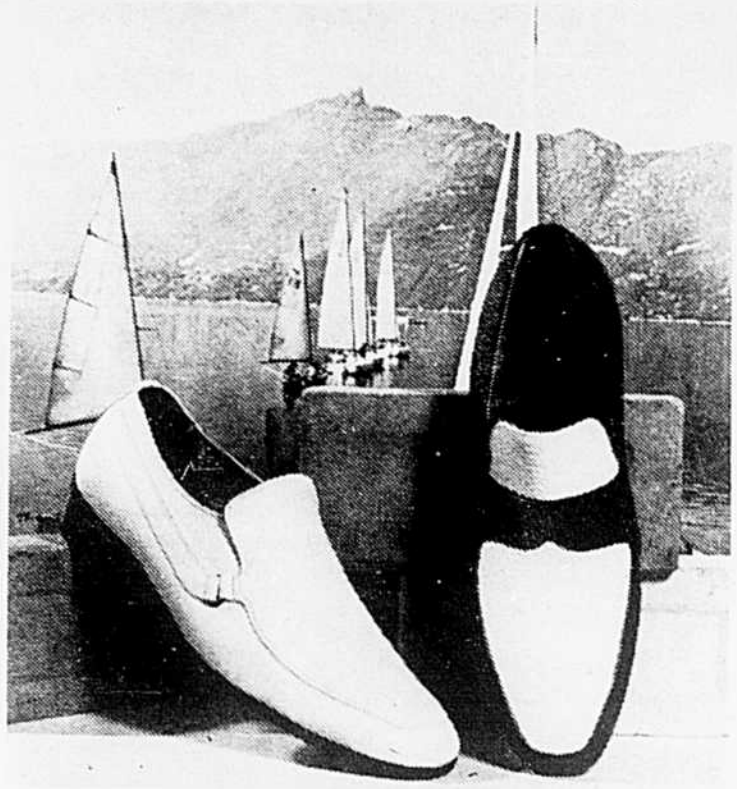

REMINISCENCE DES ANNEES TRENTE

La mode des souliers blancs pour hommes est relancée : c'est le soulier qui s'impose avec le pantalon de flanelle blanche et le blazer bleu marine ou les pantalons de teintes vives. A gauche, le sans attache de cuir finement maroquiné se distingue par son empeigne montante et ses côtés décorés de courroies et boucles. Le loafer de droite est en cuir grenu blanc et noir.

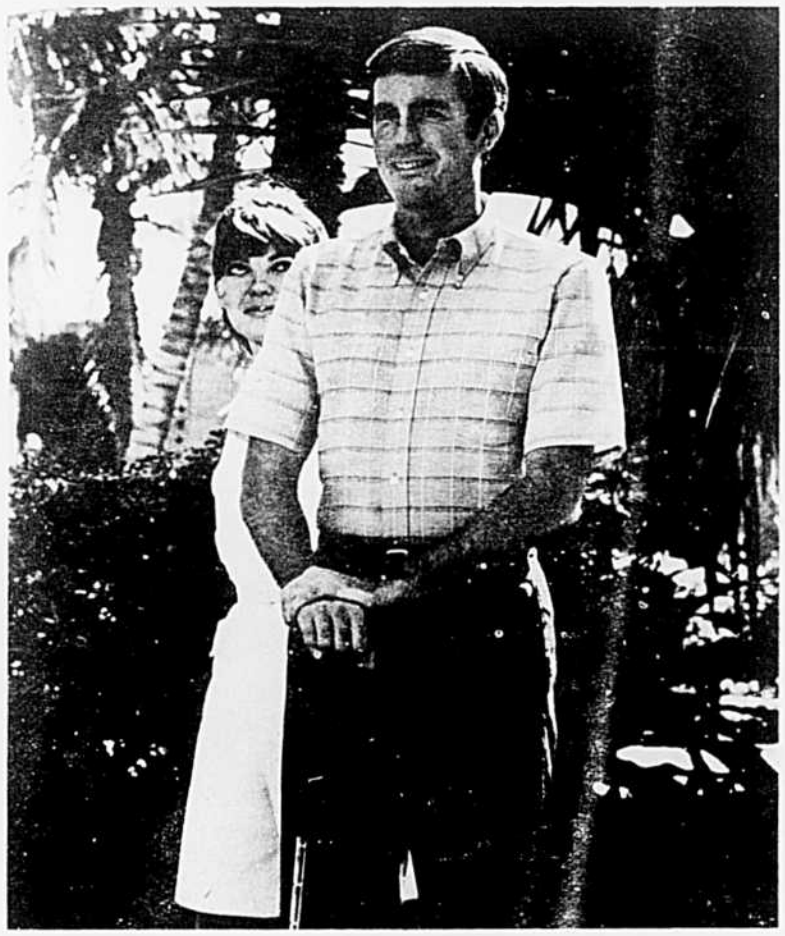

Les vacances estivales sont déjà dans l'air ! La garde-robes masculine s'en ressent : l'allure relâchée, les manches écourtées, de nouveaux motifs, des couleurs plus claires caractérisent cette nouvelle mode d'été. Manhattan a réussi cette chemise à rayures dans dix combinaisons de couleurs, depuis le bleu et le gris jusqu'au blanc et or, en passant par les rayures vertes sur fond citrouille. Le tissu : un mélange sans souci de polyester et de coton (Eastman Kodel), pour plus de fraicheur. Ce vêtement se lave comme un rêve, même en vacances !

Pour "encourager" un monsieur bien à rafraîchir sa tenue

Votre mari, Madame, n'ose pas porter les complets aux lignes nouvelles qu'arborent les élégants que vous admirez ; le Centre de la Chaussure du Canada vous propose un moyen de vaincre le conservatisme de votre époux. Offrez-lui une paire de souliers de détente. Les souliers d'été créés par les bottiers canadiens présentent un vaste choix de couleurs et un aspect des plus nouveaux avec leurs gros bouts carrés et leurs ornements de métal.

Une fois votre mari chaussé d'une paire de souliers du dernier cri, il ne voudra plus porter ses vêtements conservateurs et sans caractère, les souliers neufs les feront paraître démodés et vieux jeu. Et vous verrez ce qui arrivera, l'homme qui craignait de revêtir une tenue de ville différente de celles de la majorité de ses collègues, ne craindra pas de se présenter au club de golf en col roulé et pantalon de teinte vive. Ce sera un premier pas, il deviendra de plus en plus soucieux de suivre la mode comme le font un nombre grandissant de Canadiens.

Les modélistes canadiens ont conçu leurs collections d'été en harmonie avec la nouvelle mode pour hommes, pour que les chaussures forment avec les vêtements le "total look" ou concept intégral, secret de l'élégance des hommes bien mis.

Pour accompagner les complets ou tenues sport aux lignes nouvelles : cols roulés, vestons allongés et cintrés souvent à boutonnage double et pantalons étroits et sans rebords qui attirent l'attention sur la chaussure, les bottiers canadiens vous proposent des souliers à bouts larges et carrés et semelles débordantes qui se distinguent par la finesse de leurs décorations : courroies, perforations, piqûres sellier, brunissages, ornements de métal, ets. Les nouveaux modèles sont réalisés dans des cuirs lisses, grenus ou imprimés à effet bison, reptile ou deux tons ou encore en combinaison fleur et chair dans un éventail de coloris qui s'allonge à rivaliser avec les chaussures féminines. Ne vous inquiétez toutefois pas, les nouvelles chaussures masculines gardent une apparence virile.

L'espect confort n'est pas négligé, les nouveaux souliers d'été sont souples et aérés, faits de filet de nylon ou de cuir perforé ou tressé d'allure fraiche et lé-

Comme toutes les femmes, vous êtes sensible à l'air rogère indispensable avec les complets d'été.

mantique qu'évoque la tenue estivale blazer marine et pantalon de flannelle blanche qui réapparait cet été grâce au regain de popularité de la mode des années trente. Cette popularité relance en même temps le soulier blanc. Vous en trouverez dans des modèles sans laçage, en cuir grenu ou en combinaison avec du noir, bleu ou brun.

"Ton histoire est une épopée Des plus brillants exploits"

Avec les hommages respectueux de

La Caisse Populaire de Rimouski

à toute la population canadienne-française à l'occasion du 24 juin

Fête de la Saint-Jean-Baptiste

23 ouest, Evêché RIMOUSKI 192 est, St-Germain

Pour votre abonnement à

le progrès du golfe

$5.00 PAR ANNÉE

SIGNALEZ :

Rosaire Beaupré

723-3657

Votre meilleur choix, c'est la
FICELLE À PRESSE NATIONAL!

Seule la meilleure fibre de sisal importée d'Afrique est utilisée pour la fabrication de la ficelle à presse NATIONAL—un produit de qualité d'une des fabriques de ficelle les plus modernes du monde.

Exigez la ficelle à presse de marque National, pour obtenir un service sans ennuis et une qualité supérieure à un coût modique. Commandez aujourd'hui même!

- Entièrement éprouvée et inspectée.
- Sisal de catégorie "A," importé d'Afrique.
- Traitée contre la décomposition, les rongeurs et les insectes.
- Chaque sac est garanti.

MENURIE DE L'EST
200, Léonidas RIMOUSKI 723-4225

Clubs Lions de la région à l'honneur

A l'occasion du dernier congrès annuel du Multi District A, groupant tous les clubs Lions de l'Ontario et du Québec, qui s'est tenu du 25 au 29 mai dernier dans la ville de Québec, plusieurs clubs Lions de la région se sont vu décerner des prix pour leurs bulletins et pour leur participation à la parade de la convention.

Ce congrès, qui s'est déroulé sous le thème de l'amitié, a tenu ses assises au pavillon de la faculté de Commerce sur le Campus de l'Université Laval. Environ 3000 lions, tant du Québec que de l'Ontario sont venus représenter les 450 clubs qui forment le multi-District A du Lion International.

La club de Mont-Joli s'est mérité la première place dans le concours pour la meilleure publication mensuelle, tandis que Rivière-du-Loup se classait au troisième rang dans ce même concours.

Le trophée Elton M. Plant accordé pour la meilleure publication bi-mensuelle parmi les clubs de 40 membres et plus a été remporté par le club de Rimouski pour une deuxième année.

Le Lion Raymond D'Auteuil, éditeur du bulletin, s'est vu remettre pour sa part une plaque soulignant ce succès.

Lors de la parade du dimanche 26 mai, les Voltigeurs et les Etoiles de Rimouski, qui accompagnaient notre club, figurent dans le palmarès. Pour leur part le corps de clairon les Voltigeurs a remporté la troisième place sur 19 participants, et le corps des majorettes les Etoiles s'est classé au cinquième rang parmi 17 concurrents.

Dans cette même parade, notre char allégorique qui était la participation conjointe des huit clubs de la Zone 26 - Sud, a été classé au troisième rang et nous a valu un prix de $50.00.

Vingt Lions de Rimouski s'étaient inscrits à ce congrès.

24
JUIN
1968

Rappelons-nous, en cette fête de la St-Jean-Baptiste, que nous devons notre vitalité aux loyaux principes que nous ont légués nos ancêtres.

HOMMAGES A NOS CLIENTS ET COMPATRIOTES

La direction et le personnel de la

LAITERIE PASTEUR
ENR.
723-7548
62, Léonidas Rimouski

SPÉCIAUX DE LA SEMAINE
chez Rioux Rimouski

TV ADMIRAL-MODÈLES 1968 • ADMIRAL TV 1968 MODELS

Hommages respectueux
à l'occasion de la Saint-Jean

BV Meubles Rioux Ltée
104 est, St-Germain Rimouski
724-4144
LES MAGASINS DU MEUBLE BONNE VALEUR
119, St-Pierre, Matane 562-2662

CN aubaines

AP-8-25NF

de Rimouski à:

Montréal	$10.60
Rivière-du-Loup	$ 2.70
Québec	$ 6.50
Drummondville	$ 8.30
Gaspé	$ 9.70
Ottawa	$12.20
Toronto	$15.50
Winnipeg	$32.00
Edmonton	$45.00

Ce sont là des exemples du nouveau tarif Blanc (économie) du CN. Le prix des places de voitures-lits comportant des repas gratuits est également attrayant. Consultez votre agent de voyages accrédité par le CN ou un bureau de ventes voyageurs du CN sur les tarifs Rouge, Blanc et Bleu.

Les fêtes du Centenaire à Sainte-Angèle de Mérici

Du 21 au 25 juin prochain, se tiendront dans la localité de Ste-Angèle de Mérici, de grandes fêtes marquant le centenaire de la paroisse.

Les autorités paroissiales, en collaboration avec les autorités municipales, annoncent la tenue de cérémonies commémoratives, de messes solennelles, de spectacles historiques, folkloriques et sportifs, de même que le dévoilement, le dimanche 23 juin, à 16 heures 30, d'un monument en hommage aux pionniers de la paroisse.

Le banquet du centenaire, auquel sont invités tous les désidents de Sainte-Angèle et les anciens paroissiens, aura lieu à l'Auberge de la Vallée, le dimanche 23 juin — veille de la fête nationale — - 18 heures 30.

La célébration régionale de la Saint-Jean-Baptiste, à Sainte-Angèle, s'inscrit dans le cadre de ces fêtes du Centenaire et comprendra, à 14 heures 30, le lundi 24 juin, un défilé de chars allégoriques et un souper champêtre.

Enfin, c'est par une messe de requiem, à l'église paroissiale, à la mémoire des anciens curés et paroissiens, que Sainte-Angèle de Mérici clôturera ses fêtes du centenaire.

SAINTE-ANGELE DE MERICI : PAROISSE CENTENAIRE

Un curé réside dans cette paroisse depuis 1868 année d'ouverture des registres de la paroisse.

Erection canonique : 2 juillet 1868. Erection civile : 18 mars 1869. Le territoire a été détaché de Sainte-Flavie et de Saint-Octave-de-Métis ; il comprend une partie de la seigneurie Lepage ou Thibierge, et une partie des cantons de Fleuriault et de Massé.

La municipalité de la paroisse de Sainte-Angèle de Mérici a été érigée en vertu de l'Acte 23 Vict. chap. 61, 18 mars 1861. La municipalité du village de Sainte-Angèle de Mérici a été érigée en 1916.

Le village est construit à l'extrémité sud de la seigneurie de Thibierge, à 7 milles de la station de Mont-Joli.

Le nom de Sainte-Angèle a été donné à la paroisse en souvenir de Dame Angèle Drapeau, une des seigneuresses et bienfaitrices de l'endroit. Elle était la fille légitime de Joseph et Marie-Geneviève Drapeau, née le 25 janvier 1799 et baptisée à Notre-Dame de Québec le 25 du même mois. Elle est décédée le 8 août 1876 dans la paroisse de St-Michel de Bellechasse et fut inhumée dans le cimetière Belmont de Québec.

Le site enchanteur, la richesse du sol, l'accès facile et la douceur du climat ont incité les pionniers à venir s'établir à Ste-Angèle.

La proximité des centres, la facilité pour 24 paroisses, dans un rayon de 15 milles, d'y accéder et le bassin hydrographique naturel sont les attraits qui inspirent fierté et attachement à notre sol.

La cordialité et la générosité de sa population, la joie que ressentent les anciens à revenir sur le sol natal et la grande facilité de se donner des services ont fait de Ste-Angèle un lieu de rendez-vous des plus agréables.

Tous ces avantages exceptionnels jrouvent indéniablement que Ste-Angèle a véritablement la vocation d'un CENTRE NATUREL.

QUAND ON Y PENSE...

les libéraux à Ottawa veulent continuer d'appauvrir et de diviser le pays.

— Depuis cinq ans qu'ils prétendent gouverner le pays, les libéraux négligent les vrais problèmes, proposent de fausses solutions, multiplient les erreurs et prouvent leur incompétence.

— Le chômage continue de s'accroître dans ce pays qu'on dit prospère.

— Les taxes s'accumulent sur le dos du citoyen qui n'a plus les moyens de les payer.

— L'inflation incontrôlée ronge notre dollar qui a perdu, rien que depuis cinq ans, 20% de sa valeur.

— L'argent est rare et cher. Le taux d'intérêt monte en spirale et atteint aujourd'hui 10%, un niveau sans précédent.

— Le père de famille n'a pas les moyens de se loger convenablement : ou il n'y a pas de maisons, ou elles sont trop chères.

— L'agriculture, surtout dans l'Est, est dans le marasme. Le cultivateur peut difficilement vivre de sa ferme.

— Non contents, les porte-parole libéraux cherchent à semer la discorde entre Canadiens anglais et Canadiens français.

— Le résultat est pitoyable.
Et les libéraux d'Ottawa prétendent encore que le pouvoir leur est dû...

ÇA N'A PAS DE BON SENS!

IL EST TEMPS QU'UNE ÉQUIPE D'HOMMES SENSÉS ET RAISONNABLES REMETTE LE PAYS EN ÉQUILIBRE ET NOUS DÉLIVRE DE LA POLITIQUE MYOPE ET BROUILLONNE DES LIBÉRAUX.

X **Le parti progressiste-conservateur** s'emploiera à augmenter notre croissance économique ; à contenir puis à réduire l'inflation ; à stimuler le plein emploi dans toutes les régions du pays ; à résoudre le problème de l'habitation ; à aider l'agriculteur à bien vivre de sa ferme familiale.

X **Le parti progressiste-conservateur** s'emploiera à modifier la constitution pour résoudre les problèmes constitutionnels et économiques qui affligent notre pays.

X **Le parti progressiste-conservateur** donne une garantie de sa sincérité et de sa compétence en proposant à la confiance des Canadiens une équipe exceptionnelle d'hommes qui disent la vérité, d'administrateurs réalistes qui ont fait leurs preuves.

Pensez-y... la solution, c'est

STANFIELD-FARIBAULT

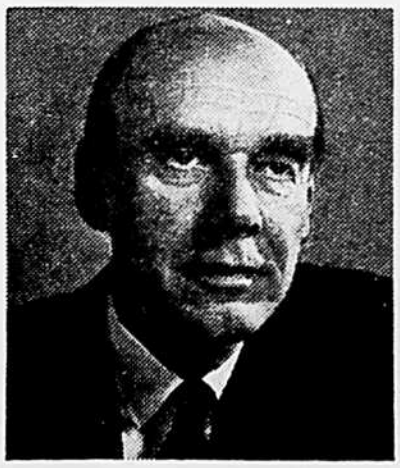

ET LE PARTI PROGRESSISTE CONSERVATEUR

Des intérêts communs: Mont-Joli et Val Neigette

Les administrateurs du Mont-Comi sont conscients que leur organisme et le Club de Ski de Rimouski Inc. (Le Val Neigette) oeuvrent sensiblement dans le même domaine et que les deux organismes n'existent qu'en vue de satisfaire les besoins et les aspirations de la population d'une même zone (Rimouski-Mont-Joli).

C'est pourquoi, les membres du Conseil d'Administration du Parc du Mont-Comi ont émis le voeu, lors de leur dernière assemblée, qu'une rencontre ait lieu avec leurs collègues du Conseil d'Administration du Val Neigette, en vue de faire le point sur leurs propres projets, car les projets de l'un ne seront pas sans influencer les projets de l'autre organisme.

Cette réunion conjointe devrait d'ailleurs permettre aux deux parties, peu importe les décisions prises ou à être prises de part et d'autre, de discuter leurs problèmes communs, car il y aura toujours intérêt à ce que les responsables de ces deux corporations se rencontrent pour planifier leurs activités futures.

Cette invitation à une rencontre conjointe éventuelle est faite dans le meilleur esprit, car l'intention premières des promoteurs du Mont-Comi est basée sur leur désir de mettre en place un équipement de loisir susceptible d'assurer à sa façon le développement harmonieux de la zone industrielle et urbaine prioritaire Mont-Joli — Rimouski et de susciter un meilleur climat d'entente entre les 50,000 à 75,000 citoyens de cette zone.

Les ressortissants français sont appelés à voter

Le Consulat Général de France invite les ressortissants français établis dans sa circonscription à accomplir leur devoir électoral lors des élections législatives du 23 et du 30 juin prochain.

La procédure du vote par procuration sera appliquée. C'est-à-dire que les personnes désirant voter pourront le faire par l'entremise d'un mandataire qu'elles désigneront en établissant, sur les formulaires, une procuration en son nom. Il n'est pas nécessaire d'être immatriculé à ce Consulat Général pour bénéficier des avantages de cette procédure. En revanche il faut être inscrit sur une liste électorale en France.

Les persones qui le désirent peuvent dès à présent remplir les formulaires de procuration au Consulat Général de France, 1110 avenue des Laurentides — tél: 681-0541.

Voyer Photo
J. VOYER, Prop.
Tél. 32-W St-Fabien, Rimouski

Spécialité réparation
TONDEUSE ÉLECTRIQUE
Vente de pièce - Service autorisé
"SUNBEAM" et "GENERAL ELECTRIC"
RÉJEAN GAUVIN Enr.
REPARATION D'APPAREILS ELECTRIQUES
64 est, St-Germain RIMOUSKI 724-4042

Décès à Ville Jacques-Cartier de Mme Germain Lavoie

Le 23 mai dernier, est décédée à l'hôpital Notre-Dame de Lourdes de Montréal, Mme Germain Lavoie (Céline Ouellet) à l'âge de 28 ans.

Ses obsèques ont eu lieu en l'église de Saint-Jean Vianney, de Jacques-Cartier. Elle laisse dans le deuil, outre son époux, ses enfants: Lise, Mariette, Jean-Pierre et Gaétan. Son père et sa mère: M. et Mme Armand Ouellet, de l'Esprit-Saint, sa soeur, Mme Charles-Henri Lavoie (Denise); ses frères MM Alfred Ouellet, Jean-Guy, Roger, Camille, André et Léon Ouellet.

Lui survivent également se belle-mère, Mme Charles Lavoie, de Jacques-Cartier; ses beaux-frères et belles-soeurs: M. et Mme Conrad Lavoie, de Colombie, M. et Mme Gilles Caron, de Saint-Jean de Lalande, M. et Mme Ulric Anglehart, M. et Mme Lionel Lebel, M. et Mme Léopold Lefebvre, M. et Mme Gilbert Lavoie, M. et Mme Romuald Lavoie, M. et Mme Jean-Paul Lavoie, M. Laurent et Mlle Gilberte Lavoie.

DÉCÈS

A Rimouski, à l'âge de 46 ans, M. William Duvershoff, d'ascendance hollandaise, à Rimouski depuis plus d'une décennie. La dépouille mortelle fut exposée à l'Institut Mgr Courchesne où il travaillait depuis son arrivée au pays..

A Matane, le 4 juin, à l'âge de 45 ans, M. Joachim Durette, époux de madame Gisèle Bélanger.

Est décédé subitement à Saint-Nil, le 4 juin, à l'âge de 69 ans, M. Louis-Joseph Harrison, époux de madame Marie-Anne McKinnon.

A Saint-Paul de la Croix, le 3 juin, à l'âge de 79 ans, M. Aimé Marquis, époux de madame Marie-Louise Dionne. La dépouille mortelle fut exposée chez M. Sylvio Marquis, du sixième rang, fils du défunt.

Le 4 juin, à l'âge de 78 ans, Madame Roméo McLure (Corinne Deschênes), de l'Isle-verte.

A Lac-au-Saumon, le 4 juin, à l'âge de 94 ans, madame J. Jean (Zénaïde Saint-Laurent).

NOUVEAU !
Réservations
CN
723-6869
Agence de Voyages Rimouski Enr.

c'est la nouvelle DATSUN

En 1966, les ventes de Datsun avaient presque doublé. En 1967, elles ont dépassé de 233% celles de 1966, alors que le marché des voitures canadiennes accusait une baisse générale.

La Datsun a poursuivi son ascension vers la première place parmi les voitures économiques importées. En chemin, elle a gagné le Championnat canadien de rallye.

Et il y a maintenant encore plus de raisons à sa popularité! La collection Datsun 1968 comprend de nouveaux sedans et wagonnettes 1600, qui offrent plus d'avantages et de puissance (96 CV) que toute autre voiture de même catégorie. Plus une version 2000 cc de la décapotable sport . . . une vrai modèle de course!

DECAPOTABLES SPORT 1600 et 2000

PRIX A PARTIR DE $1,900.

SEDANS 1300 et 1600 (à boîte mécanique ou automatique)

Pièces et service dans tout le Canada.
Stocks complets de pièces aux entrepôts de l'usine à VANCOUVER, TORONTO et MONTREAL

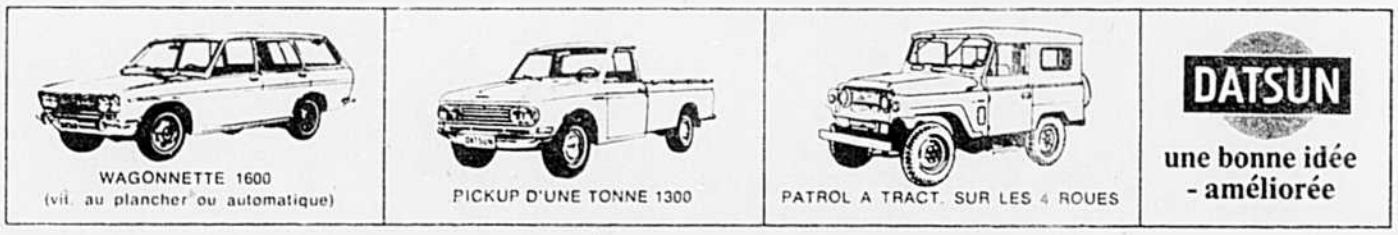

Pour tous renseignements sur les véhicules Datsun, s'adresser à:
LAVOIE MAISONS MOBILES INC. et SERVICE LAVOIE ET BOUCHER ENR.
220 BOUL. SACRE-COEUR RIMOUSKI COIN CATHEDRALE ET EVECHE

NOUVEAU !
Réservations
CN
723-6869
Agence de Voyages
Rimouski Enr.

Les Voltigeurs à Québec

Le 26 mai dernier avait lieu à Québec la convention du club Lion.

La parade dans laquelle figurait les Voltigeurs, groupait 80 unités dont 45 corps musicaux de différente catégorie.

Les Voltigeurs se méritèrent la troisième position dans la catégorie "SENIOR"; ceux-ci, soulignons-le n'étant que "JUNIOR" avec une moyenne d'âge de 16 ans.

Ils furent devancés par les Diplomates de Québec dont la réputation n'est plus à faire et de la fameuse Clique Laurentie de Charlesbourg, respectivement en 1ère et deuxième place.

Cette réussite est due sans doute à leur excellente tenue de route et à leur magnifique costume dernièrement acquis.

Il ne faudrait pas oublier le splendide travail accompli par la direction se composant: du Président et Directeur musical en le personne de M. Guy Jacques, d'un secrétaire-trésorier M. J-H Bellavance ainsi que d'un instructeur de marche et manoeuvre, le sergent Yvan Thibault, et de trois directeurs de discipline, MM. Anatole Laliberté, Damien Gagné et Georges Althot.

Notons pour nos jeunes, un important voyage-camping en Gaspésie les 23 et 24 juin et sur la Côte-Nord en juillet prochain.

Nous souhaitons au jeune corps de tambours et clairons, les Voltigeurs, un franc succès dans les années à venir.

Yvon Gendreau

Retard du courrier

Le ministère des Postes du Canada annonce aujourd'hui que l'interruption du service postal entre le Canada et la France a retardé la transmission du courrier. La dernière dépêche a quitté le Canada pour la France le 20 mai 1968.

En attendant le reprise du service, tout le courrier destiné à la France est présentement accepté, traité et préparé pour la transmission. L'Administration postale n'est pas en mesure, pour l'instant, de dire exactement quand reprendra le service normal.

Vu l'accumulation de courrier, on peut s'attendre à d'autres retards, après la reprise du service.

COURS D'ETE
POUR
LES JEUNES

ANGLAIS-FRANÇAIS-ESPAGNOL-ITALIEN
RUSSE-ALLEMAND-JAPONAIS
DEUX SESSIONS: JUILLET OU AOUT
MATIN OU APRES-MIDI

Berlitz
langues vivantes

RIMOUSKI 88 ouest, St-Germain 723-1944

N.B. Ces cours seront donnés dans toutes les écoles Berlitz au Canada.

Auditorium
Rimouski Tél. 723-3646

— du 22 au 28 juin —

(14 ans et plus)

à 8 h. 30 :

"SPARTACUS"
(couleur-scope)

- EN FRANÇAIS
- la plus grande histoire d'amour dans le plus grandiose décor . . .
- Réunissant sept des plus grandes vedettes internationales . . .

KIRK DOUGLAS · LAURENCE OLIVIER
JEAN SIMMONS · CHARLES LAUGHTON
PETER USTINOV · JOHN GAVIN
AND TONY CURTIS
AS ANTONINUS
SPARTACUS
TECHNICOLOR
PANAVISION

à 7 h. :

"$5,000 MORT ou VIF"
(couleur)

- excellent western aux multiples rebondissements.

Ciné-Jeunes, samedi 22, à 1 h. 30 :

"MISSION 633"
(couleur-scope)

- un film d'aviation qui captivera tous les jeunes . . . 25 cents.

Nos remerciements à tous nos compatriotes canadiens-français qui contribuent au progrès de notre entreprise et qui nous témoignent leur confiance par un précieux encouragement.

Maurice DeChamplain
COURTIER EN ASSURANCES

NOS HOMMAGES ET NOS VOEUX AUX OFFICIERS
ET AUX MEMBRES DE LA SOCIETE SAINT-JEAN-BAPTISTE
ET A TOUS NOS COMPATRIOTES A L'OCCASION DE LA

SAINT-JEAN-BAPTISTE

15 ouest, de l'Evêché RIMOUSKI 723-7841

CINÉMA-CULTURE-LOISIRS

(22 au 28 juin)

AUDITORIUM

5,000.00 MORT OU VIF — Américain. Western réalisé par R.G. Springsteen avec Tony Young, Dan Duryea et Jean Hale, d'après le roman de Louis L'Amour.

S'il suit avec fidélité les sentiers battus du western, le réalisateur n'oublie pas pour autant de bien meubler les étapes avec des péripéties diverses. Le tout se déroule dans des paysages pittoresques bien utilisés pour le déploiement de l'action. Le héros a le stoïcisme voulu et Dan Duryea crée avec entrain un curieux personnage de tueur volubile.

SPARTACUS — Drame antique réalisé par Stanley Kubrick avec Kirk Douglas, Jean Simmons et Toni Curtis. Une distribution éblouissante interprète ce film à grand spectacle où les combats sont bien réglés et les mouvements de foule particulièrement réussis. De longues séquences cruelles et violentes s'inscrivent sur une trame d'amour qui tend à redécouvrir et à exprimer la dignité de l'homme et son rachat. Dans le genre, le meilleur film que le cinéma ait offert jusqu'à maintenant.

CARTIER

DEAR JOHN (français) — Suédois. Drame psychologique réalisé par Lars Magnus Lindgren, avec Jarl Kulle et Christina Schollin.

Le film se présente dans un montage très élaboré où l'histoire est racontée dans une discontinuité temporelle déconcertante. Le réalisateur manifeste des dons artistiquse indiscutables et la sensibilité qui affleure tout au long du récit ajoute à la valeur formelle de l'aventure. Le tout ne va pas sans longueur toutefois et le dialogue est plutôt banal. Les interprètes sont fort bien dirigés.

077 INTRIGUE LISBONNE — Hispano-italo-français. Film d'espionnage réalisé par Tulio Demicheli avec Brett Halsey, Marilu Toto et Fernando Rey. Autre résultat de la production à la chaîne d'aventures d'espionnage suscitées par les succès de James Bond. L'action bondit et rebondit en pure perte en suivant les méandres d'un scénario confus. La couleur locale est à peine exploitée et les interprètes jouent par dessus la jambe.

Padoue

Va-et-vient — M. Léonard Côté, finissant à l'institut de Technologie de Rimouski, fils de M. et Mme Léopold Côté (Cécile Béland) est parti pour New-Carlisle, où il est à l'emploi de la compagnie Québec-Téléphone.

En visite chez Mme Laurent Michaud, Mme G. Michaud, de Montréal. Mme Michaud ira rejoindre son mari, M. Laurent Michaud, qui travaille à Timmins, Ont., à l'emploi de M. Arthur Roy, contracteur.

Mme Raymond Poitras (Thérèse Blanchet), de Schefferville, passe quelque temps chez ses parents, M. et Mme D. H. Blanchet. Ces derniers doivent nous quitter sous peu pour aller demeurer à Mont-Joli.

M. Blanchet a été chef de gare à Padoue, depuis l'automne de 1946. Son départ sera vivement regretté par tous ses concitoyens. Nous souhaitons à tous les deux un heureux séjour à Mont-Joli.

CINÉMA MODERNE CARTIER RIMOUSKI
Tél. 723-2791

Représentation continuelle, dimanche : 1 heure à minuit — Sur semaine : 7 h. à 11 h. 30

FOYER des grandes PRODUCTIONS MONDIALES en français

DU SAMEDI 22 JUIN AU 28 JUIN (INCLUSIVEMENT)

Deux grandes primeurs en français

"A tender and lusty study of love. 'Dear John' is a tour de force of erotic realism. Lovemaking banter...as explicit as the law allows!" —Time Magazine

Σ III Sigma III presents "DEAR JOHN" starring Jarl Kulle and Christina Schollin
directed by Lars Magnus Lindgren · from a novel by Olle Lansberg · produced by AB Sandrew-Ateljeerna

Aussi

Dear John (français)

POUR LES 18 ANS ET PLUS

- La critique est unanime à louer la qualité du film et l'intérêt marqué de l'intrigue.
- Drame psychologique suédois.

Ciné - Jeunes

le 22 juin, samedi, à 1 h. 30

Le FAUX COUPABLE

Henry Fonda, Vira Miles,

Aussi : deux sujets courts

Prise d'armes chez les Fusiliers

Dimanche le 9 juin, avait lieu au Colisée de Rimouski une prise d'armes à l'occasion de l'inspection annuelle du Régiment les Fusiliers du StL-aurent, par le Brigadier-Général Roland-A. Reid MC, CD, commandant de la région militaire du Québec, accompagné du Lieut-Colonel J.-Emilien Amiot, CD, ADC, commandant du Régiment, du Colonel-Honoraire Jules A. Brillant, CBE, CD, et enfin du Lieut-Colonel D. R. Brochu, CD, Officier Supérieur d'Etat-Major.

Au cours de l'allocution qu'il adressait aux soldats, le Général Reid fit allusion au brillant et glorieux passé du Régiment, dont les membres ont participé d'une façon active aux deux dernières grandes guerres. Il nota que les trois Croix Victoria qui ont été décernées au R 22è R. soit le Lieut. Jean Brillant, le Caporal Keable et le Brigadier-Général Paul Triquet sont des militaires qui ont appris leur métier de soldat avec les Fusiliers du St-Laurent. Il fit également remarquer que plusieurs officiers actuels d'Etat-Major de l'Armée Canadienne sont d'anciens Fusiliers, pour ne nommer que le Brigadier-Général L. F. Trudeau, le Brigadier-Général Armand Ross et le Lieut-Colonel D. R. Brochu.

Le Général termina sa harangue en félicitant tous les participants pour leur magnifique travail et leur impeccable tenue. Une réception réunissait au Mess des Officiers tous les officiers et leurs invités.

Joyeuse fête de la Saint-Jean Baptiste !

A tous nos compatriotes
nous offrons nos voeux les meilleurs
à l'occasion du 24 juin,
fête des Canadiens-français.
LA DIRECTION ET LE PERSONNEL DE

Ruest & Arsenault
AUTO LTÉE

425, boul. JESSOP RIMOUSKI

Sainte-Françoise

Va-et-vient M. et Mme Jean-Marie Santerre, M. et Mme Léon Santerre, Mme Louis Ouellet, de même que plusieurs citoyens de la paroisse, se sont rendus aux obsèques de M. Louis Santerre, décédé à Rivière-du-Loup et inhumé récemment à Lac-des-Aigles.

C'était un ancien résident de la paroisse.

Naissance

M. et Mme Réginald Lavoie (Nicole Levesque), de Montréal, sont les heureux parents d'une fille, née le 16 mai et baptisée le 2 juin en l'église Saint-Philippe de Montréal, sous le prénom de Sonia; parrain et marraine: M. et Mme Edgar Lévesque, de Gagnonville, grand-parents de l'enfant; porteuse: Mme J. Claude Lavoie de Montréal, tante de l'enfant.

Local à louer
pour
COMMERCE ou BUREAU
1500 pieds carrés, au rez-de-chaussée, édifice à l'épreuve du feu.

Coin rues
Evêché et St-Edmond
Libre le 1er mai 1968
S'adresser à 723-3531

NOUVEAU !
Réservations
CN
723-6869
Agence de Voyages
Rimouski Enr.

DISTILLÉ AU CANADA POUR LA DISTILLERIE ERVEN LUCAS BOLS, AMSTERDAM, HOLLANDE

Décès

A l'Hôpital de Rivière-du-Loup, le 4 juin,, est décédé à l'âge de 71 ans, Mme Alphonse Théberge (Georgianna Lévesque), de Trois-Pistoles.

A Saint-Eleuthère, le 4 juin, à l'âge de 61 ans, Mme Xavier Landry (Jeanne Lévesque).

LE GOUVERNEMENT DU QUÉBEC

APPELS D'OFFRES

SERVICE GENERAL DES ACHATS

PROJET No 3447

Seringues hypodermiques, Ministère de la Santé, Rivière-du-Loup.

Clôtures des soumissions : 26 juin 1968 à 4.00 p.m., temps réglementaire.

Pour ce projet, les documents nécessaires sont obtenus au Service Général des Achats, Bureau des Appels d'Offres, tél. : 693-5426, 585, Boulevard Charest Est, Québec.

Le Directeur Général,
Paul Brissette, ing.

LE GOUVERNEMENT DU QUÉBEC

DEPARTMENT OF LABOUR

Notice of Amendment
Construction Industry
Rimouski

Pursuant to the provisions of the Collective Agreement Decrees Act (RSQ 1964, c. 143), the Honourable Maurice Bellemare Minister of Labour, hereby gives notice that the Corporation of Master Pipe-Mechanics of Quebec, Lower St. Lawrence section, has petitioned him to be considered as cantracting party to Decree number 1203 of June 17, 1964, as amended (Construction Industry and Trades in the Rimouski district).

During the thirty days following publication of this notice in the *Quebec Official Gazette*, the Honourable Minister of Labour will consider objections which interested parties may wish to make.

DONAT QUIMPER
Deputy Minister of Labour
Department of Labour,
Quebec, June 8, 1968. 24856-o

LE GOUVERNEMENT DU QUÉBEC

MINISTERE DU TRAVAIL

Avis de modification
Industrie de la construction
Rimouski

L'honorable Maurice Bellemare, ministre du Travail, donne avis par les présentes, conformément aux dispositions de la Loi des décrets de convention collective (RSQ 1964, chapitre 143), qu'il a reçu une requête de la Corporation des Maitres Mécaniciens en Tuyauterie du Québec, section Bas St-Laurent, à l'effet d'être traitée comme partie contractante au décret numéro 1203 du 17 jiun 1964 et amendements, relatif à l'industrie et aux métiers de la construction dans la région de Rimouski.

Durant les trente jours à compter de la date de publication de cet avis dans la *Gazette officielle de Québec*, l'honorable ministre du Travail recevra les objections que les intéressés pourront désirer formuler.

Le sous-ministre du Travail,

DONAT QUIMPER.
Ministére du Travail,
Québec, le 8 juin 1968 24856-o

A l'occasion de la Fête nationale nous offrons nos meilleurs voeux à tous nos compatriotes de langue française.

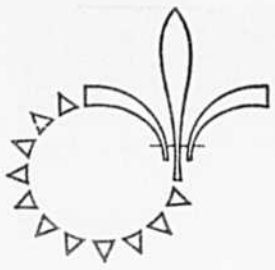

La patrie doit compter sur tous pour assurer sa prospérité, comme citoyens ; nous sommes heureux de contribuer à l'essor économique de la région.

La Compagnie de Bois André, Ltée

COMMERCANT DE BOIS — DISTRIBUTEUR DES PEINTURES "BENJAMIN MOORE"

Marcel Brisson, prés.

Rue LEONIDAS (Village Brisson) RIMOUSKI Tél. 723-6531

LEBLANC et TRUDEAU UNIS POUR LA VICTOIRE

Après deux ans et demi LEBLANC a réalisé beaucoup et mis à l'étude différents projets pour le comté de Rimouski. Permettons-lui en l'élisant de mener à bonne fin les projets majeurs déjà amorcés, tels : amélioration de l'aéroport régional de Mont-Joli et la construction d'un véritable port de mer moderne dans la région de Rimouski.

M. LEBLANC s'engage à collaborer avec les autorités qui ont charge de l'application du plan ARDA dans notre territoire.

AVEC UN PREMIER MINISTRE CANADIEN-FRANCAIS IL NOUS FAUT GUY LEBLANC POUR FAIRE PARTIE DE L'EQUIPE MINISTERIELLE

Votons libéral — Votons Leblanc

Votons Trudeau pour une société juste

Annonce rédigée et payée par l'organisation libérale du comté de Rimouski

M. Léo Lavoie préconise la "modération dans les idées"

"Ni le Canada ni le Québec ne peuvent se permettre de rêver d'une prospérité intérieure qui serait indépendante des événements qui se passent au-delà de leurs frontières", écrit M. Léo Lavoie, président de la Banque Provinciale du Canada, dans le numéro de juin du "Papetier", l'organe du Conseil des Producteurs de Pâtes et Papiers du Québec.

M. Lavoie ajoute que "notre bien-être est étroitement lié au bien-être de l'économie des Etats-Unis et du reste du monde."

Dans son article, M. Lavoie explique le pourquoi de la crise de l'or, "un problème de l'économie internationale qui a captivé le public récemment."

La demande pour l'or, dont la production annuelle s'élève à $1½ milliard, est en grande partie une demande monétaire et spéculative. La partie achetée pour fins industrielles ou artistiques est bien inférieure à ce montant.

A la fin de 1967, les stocks monétaires d'or dans le monde libre étaient évalués à $39 milliards dont plus de la moitié étaient dans les coffres des pays suivants : Etats-Unis, Royaume-Uni, Allemagne, Italie, Suisse, Pays-Bas et Belgique. Or, le 17 mars dernier, ces pays ont décidé de ne plus transiger sur les marchés libres de l'or, à Londres ou ailleurs.

"L'effet immédiat de cette décision a été d'encourager l'escalade des cours d'or puisque l'offre se raréfiait "à la manière d'une source qui se tarit."

M. Lavoie dit que le marché de l'or est restreint et souvent instable. Des fluctuations considérables peuvent être provoquées par l'offre ou la demande de quantités modestes. Il existe des facteurs de hausse et de pourquoi les particuliers qui veulent acheter de l'or doivent se rendre compte qu'ils font de la spéculation qui peut amener des profits ou des pertes.

baisse du prix de l'or ;

LA MYSTIQUE DE L'OR

M. Lavoie ne partage pas l'avis de ceux qui "attribuent une vertu suprême à l'or, en tant qu'instrument d'épargne que l'inflation ne peut éroder." L'or, signale-t-il, ne rapporte aucun revenu alors que nombre d'autres placements donnent un rendement supérieur aux pertes résultant de l'inflation.

Nous vivons dans une époque d'inflation où la montée des salaires dépasse souvent le progrès de la productivité du travail. Dans cette "époque d'espérances croissantes", les gouvernements, fédéral et provinciaux, sont obligés d'emprunter pour satisfaire aux demandes de la population. Les prix à la consommation, indice principal de l'inflation, ont monté d'environ 4 p. 100 par année, deux fois plus vite que la croissance tolérable à longue échéance.

Nous avons eu une crise de l'or parce que l'Angleterre et les Etats-Unis ont continué de s'engager dans des entreprises dépassant leurs ressources économiques et que ceux qui possédaient du sterling et des dollars américains se sont mis à douter du pouvoir d'achat de ces devises.

Préconisant de la modération dans les idées, M. Lavoie écrit qu'au Canada, nous pouvons faire notre examen de conscience. "Dernièrement, le coût de la vie s'est accru davantage dans notre pays qu'aux Etats-Unis. Nous avons le désir d'atteindre le même niveau de vie que les Américains, sans avoir les mêmes moyens, les grandes usines, les marchés, les capitaux. On critique les dépenses gouvernementales en même temps qu'on réclame de plus belles écoles, de meilleures routes, des subventions pour les régions sous-développées.

NOUVEAU !
Réservations
CN
723-6869
Agence de Voyages
Rimouski Enr.

AUTOBUS LEMELIN LTEE
"TERRE DES HOMMES"
ALLEZ-Y DONC EN DIRECT
SANS PASSER PAR QUEBEC
ET FAITES DES ECONOMIES
NOUS AVONS COUPE LES PRIX
3 DEPARTS QUOTIDIENS DE RIMOUSKI A MONTREAL
Tous les jours 9.00 AM — Tous les jours 12.50 PM — Dim. seul. 3.50 PM — Tous les jours 11.35 PM
4 DEPARTS QUOTIDIENS DE MONTREAL A RIMOUSKI
Tous les jours 8.30 AM — Tous les jours 3.30 PM — Tous les jours 7.30 PM — Tous les jours 11.00 PM
PRIX ALLER $9.95
AUCUNE RESERVATION REQUISE
VISA A PRIX REDUIT — S'ADRESSER :
TERMINUS : HÔTEL GEORGES VI 723-3387

JULIEN BRISSON
COURTIER D'ASSURANCE AGRÉE
Adjointe
CARMEN LAMARRE, courtier
Expertise et administration de portefeuilles d'assurances générales
ASSURANCES-VIE - INCENDIE
AUTO - RESPONSABILITE
RISQUES DIVERS - ETC.
115 ouest, rue St-Germain, C. P. 69, Rimouski, Qué. 724-4127

A l'occasion de la fête nationale, nous offrons à tous nos compatriotes nos meilleurs voeux de succès et de prospérité.
HOMMAGE A CHACUN DE VOUS EN CE JOUR DE LA
Saint-Jean Baptiste
Jos. BEAULIEU & FILS
PORTES, CHASSIS
251, BELZILE RIMOUSKI

JACQUES CARTIER
Une entreprise bien de chez nous

Prenez l'habitude de vous arrêter aux postes d'essence GO de votre région soit à : RIMOUSKI, MATANE, STE-ANNE DES MONTS, AMQUI, TROIS-PISTOLES, BAIE COMEAU et MONT-JOLI. En plus d'obtenir une gazoline de qualité supérieure à un prix inférieur de même qu'un accueil chaleureux et un service impeccable, vous poserez chaque fois un geste de solidarité économique.
Nos hommages à l'occasion de la Saint-Jean-Baptiste
GAZ OUELLET
La seule Compagnie de distribution d'essence canadienne-française

Le président des Lions, M. Jules Coulombe, entouré des cinq nouveaux membres du Club rimouskois lioniste : MM. Maurice Rouleau, Laurent Tardif, Gilles Bujold, Normand Vézina et Jean Vinette.

Deux nouveaux membres à l'Office de Catéchèse

A sa récente réunion, l'Office Diocésain de Catéchèse a accueilli deux nouveaux membres dans ses rangs : *Mlle Francine Gendron*, institutrice à l'Ecole Langevin, *M. Bertrand Saint-Pierre*, professeur à l'Ecole Paul-Hubert. *M. l'abbé Réal Pelletier* et *Soeur Colette Cotton* agiront comme président et secrétaire pendant le prochain mandat.

L'Office Diocésain de Catéchèse est un organisme pastoral au service de l'Evêque pour tout ce qui concerne l'enseignement religieux dans le diocèse. Il doit promouvoir l'élan catéchétique au sein du diocèse, c'est-à-dire appuyer et orienter les initiatives, favoriser la recherche, collaborer à la formation des maîtres et renseigner le public sur les orientations de pensée et d'action en catéchèse. Il est aussi responsable des orientations catéchétiques dans le diocèse.

Pour atteindre ces objectifs, l'Office dispose de services d'animation et de formation qui couvrent tous les secteurs de l'enseignement religieux. Le service de catéchèse au primaire a pour responsable Soeur Colette Cotton, r.s.r., et le service de catéchèse au secondaire est dirigé par Soeur Dina Roy, o.s.u. Quant à l'abbé Lionel Pineau, il est le responsable du service de catéchèse au postsecondaire et l'abbé Léonard Gosselin, curé de Saint-Benoit de Packington, du service de catéchèse aux adultes. M. Jean-Guy Chénard, de Rimouski, et Mme Françoise Desjardins, de Trois-Pistoles, voient à l'action auprès des parents et l'abbé Daniel Beaulieu auprès des responsables de pastorale dans les écoles. L'abbé Réal Pelletier, M. Bertrand St-Pierre, Mlle Francile Gendron, M. René Canuel, s.c., l'abbé Lionel Pineau assurent l'animation des catéchètes.

Le grand animateur de l'équipe et de la structure est l'abbé Raynald Brillant.

Le renouveau actuel dans le domaine de la catéchèse et l'élan du mouvement dans le diocèse trouvent leur explication chez nous par l'effort fourni par cet Office diocésain de catéchèse.

Les prochaines réalisations de cet organisme sont les sessions de catéchèse de l'été 68 dont celle qui se tiendra, du 2 au 20 juillet, à Rimouski, sous le thème TEMOIN DE LA FOI et qui réunira des professeurs de réputation internationale comme Ayel, Liégé, Hitz et Maertens. On peut s'adresser à l'abbé Gilles Roy, 723-6336.

Décès de Mme Bertrand Landry

A l'hôpital St-Joseph de Rimouski, le 1er juin, est décédée Mme Jeannine Proulx, épouse de M. Bertrand Landry, de Saint-Narcisse de Rimouski.

Outre son époux, Mme Landry laisse dans le deuil sa mère, Mme Polydore Proulx, de Saint-Narcisse, et ses beaux-parents, M. et Mme Léo Landry, de Saint-Alexandre de Kamouraska.

Lui survivent également, ses soeurs : Blanche (Mme Philippe Landry) Corine (Mme Florentin Gosselin) Lina (Mme Honorius Gosselin) Antoinette (Mme Philippe Gosselin) de St-Robert ; ses frères : MM. Paul-Emile, René, Roland, Lucien, Raymond, Claude, de St-Narcisse ; Albéric, de Ste-Blandine, Patrice, de Rimouski.

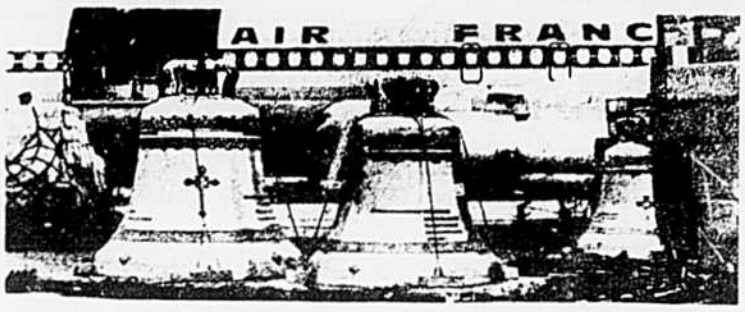

La dernière édition de la revue JOURS DE FRANCE publie la photo du carillon de l'église de Saint-Pie-X coulé dans le bronze qui a fait la traversée de l'Atlantique, à bord d'un avion d'Air France, l'un des cent vingt FAN JET FALCON. Les trois cloches, qui trônent dans le clocher en retrait de l'église de Saint-Pie-X, à Rimouski "entament bien leur voyage pascal", ajoutait le journaliste de JOURS DE FRANCE. On disait naguère : les cloches s'en vont à Rome, le vendredi saint ((elles se taisaient), pour ne revenir qu'au matin de Pâques. Avec la facilité des communications par voie aérienne, pour une fois, les cloches de Saint-Pie-X sont venues d'Europe par avion, vers Pâques 1968.

Fatigué de vous battre avec votre volant ?...

VOUS Y GAGNEREZ APRES VOTRE PASSAGE

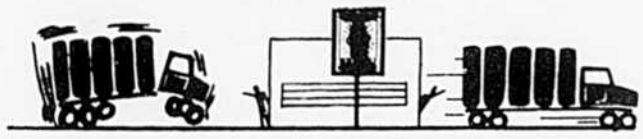

CHEZ LE SPECIALISTE DE LA ROUE

Pour réservation signalez

723-9828

GRATIS Chaque alignement de roues vous donne droit à un gallon de gaz SHELL gratuit chez

ARMAND CHALIFOUR SERVICE SHELL ENR.
177 est, St-Germain Rimouski

Votre prochain rendez-vous le

Centre d'Alignement Rimouski Enr.

La rue face à l'Hôtel Georges VI

161, rue Jean-Brillant 723-9828

OUVERT TOUS LES SOIRS

HOMMAGES à nos COMPATRIOTES CANADIENS-FRANÇAIS

à l'occasion de la Fête Nationale de

La Saint-Jean Baptiste

LA DIRECTION ET LE PERSONNEL

L'HÔTEL DU BOULEVARD

ET DE SES SERVICES

LA DISCOTHÈQUE À GOGO - LE GOBELET ET LE BAR SALON

170 ouest, St-Germain RIMOUSKI Tél. : 723-9231

Quatre cents participants à la session de catéchèse

Les inscriptions pour la Session de Catéchèse destinée aux prêtres et aux éducateurs, parents et maîtres, se font à un rythme accéléré sans doute à cause de la qualité du groupe des professeurs qui y enseigneront. Cette session se tiendra à Rimouski du 2 au 20 juillet.

Les respansables de l'Office diocésain de Catéchèse attendent près de 400 participants.

Vincent Ayel, Paul Hitz et Thierry Maertens en seront à leur première visite à Rimouski, mais leur réputation de théologiens et de catéchètes de grande classe les précède.

Vincent Ayel, diplômé des Facultés catholiques de Lille et de Lyon et de l'Institut Supérieur Catéchétique de Paris, est actuellement directeur d'étude à l'Institut Catéchétique de Paris et chargé de cours à Laval.

Paul Hitz, docteur en théologie, fut appelé comme expert au Concile. Il enseigne actuellement à l'Academia Alphonsiana de Rome et est chargé de cours aux Instituts de Catéchèse Lumen Vitae de Bruxelles et Laval.

Thierry Maertens, de l'Ordre des Bénédictins, est considéré actuellement comme l'un des plus grands spécialistes en Pastorale liturgique dans le monde. Il est actuellement directeur de la revue "Paroisse et Liturgie" et professeur à l'Institut de Liturgie de Bruges.

Si on se rappelle qu'en plus de ces trois éminents théologiens, André Liégé, o.p., les abbés Lionel Pineau, Jean Drapeau et Pierre Moreau seront du nombre des professeurs, on peut être assuré que Rimouski sera, pour l'été, le centre le plus important du Québec et du Canada au point de vue Session de Catéchèse.

C'est encore le temps de s'inscrire à l'Office diocésain de Catéchèse, 37 ouest, rue de l'Evêché, Rimousffi.

Gilles ROY

UNITÉ SANITAIRE DE RIMOUSKI

Clinique d'immunisation et de vaccination :

Lundi 24 juin, fête légale, les bureaux seront fermés.
TRINITE-DES-MONTS : Mardi 25 juin, de 2 h. à 3 h.
ST-EUGENE : Mercredi 26 juin, de 2 h. à 3 h.
ST-PIE-X : Jeudi 27 juin, de 2 h. à 3 h.
RIMOUSKI (U.S.) : Vendredi 28 juin, de 2 h. à 4 h.

Clinique antituberculeuse :

RIMOUSKI (U.S.) : Mardi 25 juin, à 1 h. 30

Décès à Mont-Joli

Au Sanatorium St-Georges est décédé récemment, à l'âge de 83 ans et 7 mois, M. Alphonse Pelletier, époux de Feue Rose-Anna Lebel, domicilié à Lac-des-Aigles.

Les obsèques ont eu lieu le lundi 20 mai, en l'église de Lac-des-Aigles, et la sépulture au cimetière paroissial.

Saint-Eugène

Naissance — M. et Mme Adrien Berger (Fernande Thériault) annoncent la naissance d'une fille, Nadyne. Parrain et marraine, M. et Mme Raymond Déchesne, de Saint-Eugène, oncle et tante de l'enfant. Porteuse, Mlle Claudyne Thériault, de Montréal, tante de l'enfant.

GOUVERNEMENT DU CANADA

IMPORTANTES MODIFICATIONS DE L'ASSURANCE-CHÔMAGE

à compter du 30 juin 1968

Nouvelles prestations / Nouvelles cotisations / Nouveau plafond de salaire

Nouveau taux de cotisation

Salaire hebdomadaire	Cotisation hebdomadaire Employé	Cotisation hebdomadaire Employeur	Valeur du timbre hebdomadaire
Moins de $20.00	$ .10	$ .10	*
$20.00 et moins de $30.00	.20	.20	$ .40
$30.00 et moins de $40.00	.35	.35	.70
$40.00 et moins de $50.00	.50	.50	1.00
$50.00 et moins de $60.00	.65	.65	1.30
$60.00 et moins de $70.00	.80	.80	1.60
$70.00 et moins de $80.00	.95	.95	1.90
$80.00 et moins de $90.00	1.10	1.10	2.20
$90.00 et moins de $100.00	1.25	1.25	2.50
$100.00 et plus	1.40	1.40	2.80

*Utilisez la moitié d'un timbre de .40¢.

Employeurs

1) Les nouveaux taux de cotisation entrent en vigueur le 30 juin 1968. Si le jour de paie de vos employés ne correspond pas à cette date et si vous voulez n'être pas contraint d'utiliser à la fois l'ancien et le nouveau taux pour la même période de paie, vous pouvez utiliser:

(a) L'ANCIEN TAUX pour toute période de paie se terminant le 6 juillet 1968, ou

(b) LE NOUVEAU TAUX pour toute période de paie commençant le 23 juin 1968.

2) Les timbres qui deviendront périmés après le 30 juin pourront être échangés pour les nouvelles coupures à votre bureau de poste.

3) Si vous êtes inscrit à titre d'employeur à la Commission d'assurance-chômage, vous avez reçu, par la poste, un bulletin dans lequel vous trouverez tous les détails à propos de l'échange des timbres.

4) La plafond des salaires a été porté de $5,460 à $7,800. Tout employé salarié gagnant $7,800 ou moins est assurable à compter du 30 juin.

5) Les employés payés à l'heure, à la journée, à la pièce ou au parcours restent assurables, quel que soit le montant de leurs gains.

Nouveaux taux de prestation

Gamme de la moyenne des cotisations hebdomadaires Cents	Taux hebdomadaires de prestation Employé sans personne à charge	Employé avec personne (s) charge
Moins de 28	$13.00	$17.00
28 et moins de 43	16.00	21.00
43 et moins de 58	19.00	25.00
58 et moins de 73	22.00	29.00
73 et moins de 88	26.00	33.00
88 et moins de $1.03	30.00	38.00
$1.03 et moins de $1.18	34.00	43.00
$1.18 et moins de $1.33	38.00	48.00
$1.33 et plus	42.00	53.00

Employés

1) Bien que le nouveau taux de cotisation entre en vigueur le 30 juin 1968, les nouveaux taux de prestation indiqués dans la table ci-dessus n'entreront pas automatiquement en vigueur à la même date.

2) Le taux de prestation est calculé d'après vos 30 plus récentes contributions hebdomadaires. Par conséquent, il se passera un certain temps après le 1er juillet avant que vous ayez payé un nombre suffisant de cotisations au nouveau taux pour avoir droit aux taux de prestations plus élevé.

3) Quant aux demandes faites avant le 1er juillet, le taux de prestation établi au moment où la demande a été faite restera en vigueur jusqu'à l'expiration de la période de prestation en cause.

4) A titre d'employé, vous contribuerez au nouveau taux à compter du 30 juin 1968, et votre nouveau taux de cotisation est indiqué dans la table des cotisations ci-dessus.

5) Quant aux employés qui gagnent moins de $20 par semaine, la cotisation de la plupart d'entre eux est calculée d'après la demi-semaine de travail. Cependant, les employés agricoles et les pêcheurs ne paient aucune cotisation, s'ils gagnent moins de $9 par semaine. D'autre part, s'ils gagnent de $9 à $19.99 par semaine, ils paient 10¢ et leur cotisation est calculée d'après la demi-semaine de travail.

6) Si vous travaillez à l'exploitation des bois et si votre cotisation hebdomadaire est calculée d'après le nombre de cordes ou de pieds mesure de planche produits, votre cotisation sera comptée au taux d'un salaire de $100 par semaine (auparavant $69).

Des exemplaires revisés de la brochure sur l'assurance-chômage à l'intention des employeurs et de la table des prélèvements seront envoyés par la poste, avant le 30 juin, à tous les employeurs inscrits à la Commission d'assurance-chômage.

De plus, des brochures et des tables seront aussi distribuées plus tard aux employeurs qui se livrent à l'exploitation des bois et à la pêche.

Ces brochures et tables contiennent tous les renseignements relatifs aux modifications que le Parlement a apportées à la Loi sur l'assurance-chômage en mars de cette année. Si vous avez d'autres questions à poser ou si vous voulez de plus amples renseignements, rendez-vous au bureau d'assurance-chômage le plus près de chez vous; on se fera un plaisir de vous aider.

Il serait bon que vous gardiez cet avis à portée de la main pour le consulter au besoin.

LA COMMISSION D'ASSURANCE-CHÔMAGE

860-W1

Chirurgiens-Dentistes

Dr Georges Raymond
D.D.S.
CHIRURGIEN-DENTISTE
Centre Médical
Jours : lundi au vendredi
9 h. à 12 h. — 1 h. 30 à 5 h.
Soirs : lundi, mercredi, vendredi
7 h. 30 à 9 h. 30 p.m.
298, St-Germain RIMOUSKI

Dr Gustave Leblanc
D.D.S.
CHIRURGIEN-DENTISTE
Bureau situé à
43, Evêché 723-1398
RIMOUSKI

Ingénieurs

Leroux & Associés
INGENIEURS-CONSEILS
— Génie civil
— Génie mécanique
— Génie électrique
— Génie municipal
— Génie maritime
Bur. 723-5027 Dom. 723-6109
BUREAU :
4 est, 14e Rue Rimouski

Ménard & Marsan
INGENIEURS-CONSEILS
Travaux maritimes et municipaux
Structures, Expertises, Surveillance
78, Cathédrale 723-6644
RIMOUSKI

Jean-Marie Marquis
& ASSOCIES
Structure - Travaux municipaux
Travaux maritime - Expertises
Surveillance
211, ave Cathédrale 723-6614
RIMOUSKI

Arpenteurs

Louis-Léo Doyon
ARPENTEUR-GEOMETRE
Ingénieur-Forestier Conseil
Edifice Lepage 723-7324
209, St-Germain RIMOUSKI

Notaires

Joseph Bérubé
NOTAIRE
Cessionnaire du greffe du
notaire Eudore Couture
160, de l'Evêché 723-2342
RIMOUSKI

Albert Goulet
NOTAIRE
Bureau à 144, rue de l'Evêché
(Edifice Gilbert)
RIMOUSKI
Bureau à Luceville, tous les soirs
du lundi au samedi à sa résidence
739-4352

Roland Gagnon
NOTAIRE
202, de la Cathédrale
723-5983 C.P. 387
RIMOUSKI

Assurances

Maurice DeChamplain
INC.
Assurance : automobile, feu
vie, accident, maladie
135, rue de l'Evêché RIMOUSKI
Tél. 723-7841 - Rés. 723-2130
Case postale 1070

Tél. Bureau 723-2344
Tél. Résidence 723-3456
Henri-A. Martin
Comptable public enregistré
8, St-Edmond RIMOUSKI

Chiropraticiens

Jean-M. Guay, d.c.
CHIROPRATICIEN
N.C.M., Chiro-Maitre rayons X
210, St-Germain 723-3655
RIMOUSKI

Avocats

Asselin & Asselin
AVOCATS
Derome Asselin, B.A.
R.-E. Asselin, C.R.
Bureaux : 156, de l'Evêché
RIMOUSKI

Casgrain, Casgrain & Crevier
AVOCATS
Perreault Casgrain, C.R.
André-P. Casgrain, B.C.L.
Marcel Crevier, M.Sc.C., LL.L.
44, ave de la Cathédrale
RIMOUSKI

Gagnon & Gagnon
AVOCATS
Paul-Emile Gagnon, C.R., LL.D.
J.-Claude Gagnon
22 est, rue de l'Evêché
RIMOUSKI

C.P. 860 Tél. 724-4416
Paul-Arthur Gendreau
B.A., LL.L.
AVOCAT
142, de l'Evêché Rimouski

Tessier & D'Anjou
AVOCATS & PROCUREURS
Maurice Tessier, C.R.
Charles D'Anjou, C.R.
Téléphones : 723-7861 - 723-7862
148, St-Germain RIMOUSKI

Architectes

Gaston Martin
a.d.b.a.
ARCHITECTE
160, ave de l'Evêché 723-7436
RIMOUSKI

ATELIER : 681 est, St-Germain
Tél. 723-6138
Ls-Georges Rousseau
MANUFACTURIER DE
MONUMENTS FUNERAIRES
GRANIT et MARBRE
Résidence : 685 est, St-Germain
Tél. 723-6138
RIMOUSKI-EST, Qué.

le calendrier

la lune

● SEMAINE DU 20 AU 26 JUIN

FETES	SOLEIL Lev.	SOLEIL Cou.	LUNE Lev.	LUNE Cou.
20. jeu. St-Sylvère, pape et martyr	4.11	7.51	1.04	4.04
21. ven. St-Louis de Gonzague	4.11	7.51	1.21	4.10
22. sam. St-Paulin, évêque	4.11	7.51	1.42	5.18
23. dim. III PENTECOTE	4.12	7.52	2.07	6.23
24. lun. St-Jean-Bte le Précurseur	4.12	7.52	2.38	7.28
25. mar. St-Guillaume, abbé	4.12	7.52	3.19	8.24
26. mer. SS Jean et Paul, fr. et mt	4.12	7.52	4.11	9.12

NOUVELLE LUNE, le 25, à 5h et 25m du soir.

la marée

JOUR	HEURE E.S.T.	HAUTEUR pieds
20 jeu.	04.15	4.7"
	10.10	9.7"
	16.10	4.5"
	22.40	11.2"
21 ven.	05.15	4.4"
	11.05	9.6"
	17.05	5.6"
	23.30	11.6"
22 sam.	06.10	4.0"
	12.00	9.6"
	17.50	4.5"
23 dim.	00.15	12.0"
	06.55	3.6"
	12.45	9.7"
	18.30	4.4"

JOUR	HEURE E.S.T.	HAUTEUR pieds
24 lun.	00.55	12.4"
	07.35	3.2"
	13.35	9.9"
	19.10	4.2"
25 mar.	01.35	12.8"
	08.20	2.9"
	14.10	10.0"
	19.45	3.9"
26 mer.	02.15	13.1"
	08.55	2.8"
	14.45	10.1"
	20.25	3.6"

Samson, Bélair, Côté, Lacroix et Associés
INCORPORANT LA FIRME
Michaud et Mailloux, c.a.
COMPTABLES AGREES
44, ave de la Cathédrale Rimouski
Associé résident : BENOIT SYLVAIN, C.A.
MONTREAL — RIMOUSKI — QUEBEC

Georges Masson, L.S.C.
COMPTABLE AGREE
462, Ave de la Cathédrale RIMOUSKI 723-3223

GREGOIRE MAILLOUX
COMPTABLE AGREE
115, 15e Rue RIMOUSKI 723-1163

McDONALD, CURRIE & CIE
COMPTABLES AGREES
Associé résidant : Gérald Séguin, C.A.
6, avenue de la Cathédrale Rimouski
Case postale 934 Tél. : 723-6503
BUREAUX PAR TOUT LE CANADA Tél. : 723-6504

MARTIN & D'ANJOU INC.
Henri-A. Martin, C.d'A.A., prés. — Paul Martin, C.d'A.A., gér.
COURTIERS D'ASSURANCES AGREES
8, St-Edmond RIMOUSKI
C. P. 129 723-2344

GÉRARD LABRIE
ENTREPRENEUR EN CONSTRUCTION
TERRAINS A :
Ste-Agnès - St-Pie-X - Notre-Dame-du-Sacré-Coeur
3, rue LeBel RIMOUSKI 723-5208
POUR ETRE BIEN A L'ABRI HOBITEZ UNE MAISON LIBRIE

A l'occasion de la fête de la Saint-Jean,
symbole de renaissance,

La Compagnie Atlantic, Ltée

tient à saluer ses compatriotes.

Plus que jamais, le renouveau, l'audace et l'énergie de notre région en train de se faire nous inspirent la fierté d'être des Canadiens-français.

217, Léonidas RIMOUSKI Tél. 723-6508

L'EQUIPE DE DEMAIN

- Vous voulez une nouvelle constitution ?
- Vous voulez la protection des droits légitimes du Québec ?
- Vous voulez le revenu annuel minimun garanti ?
- Vous voulez renouveler l'économie de la région ?
- Vous voulez bâtir une société saine ?
- Vous voulez que l'on passe à l'action dans le comté ?

ÉLISEZ L'ÉQUIPE

Stanfield - Faribault - Carle !

VOTEZ GILLES CARLE LE 25 !

Cette annonce rédigée et payée par le parti progressiste-Conservateurs du comté de Rimouski