

C H E R C H O N S

SOCIÉTÉ DE GÉNÉALOGIE de la BEAUCE



Volume 25, Numéro 4

Automne 2023

Au cours de l'année des discussions avec d'autres sociétés ont eu lieu pour des regroupements. Le problème commun, le manque de relève, une question vitale pour la survie de nos sociétés d'histoire et de généalogie.

Nous serons fermés le 24 et 31 décembre 2023 de retour le 7 janvier 2024.

Notre réunion annuelle se tiendra le premier dimanche de février 2024 soit le 4.



BIENVENUE AU LOCAL DE LA SOCIÉTÉ DE GÉNÉALOGIE,
SITUÉ DANS LE CENTRE MARIE FITZBACH, SAINT-GEORGES.

Heures d'ouverture : 13h à 16h30, tous les dimanches du mois

Pour toute information supplémentaire, visitez notre site :

<https://societegenealogiebeauce.wordpress.com>

Sur rendez-vous, pour les gens venant de l'extérieur.

Adresse postale :

Société de généalogie de la Beauce,
403-250, 18^e Rue Ouest,
Saint-Georges. QC G5Y 4S9

Courriel : sgbce@telus.net

Conseil d'administration 2023

M. Jean Nicol Dubé, président

Vacant

Mme Françoise Fortier,

Administratrice

M. Paulin Poirier,

Administrateur

Mme Line Morin

Administratrice

Vacant

Mme Lise Thibodeau

Administratrice

La Société de généalogie de la Beauce est un organisme sans but lucratif fondé depuis 1991. Elle a pour but de faire connaître et aimer la généalogie et d'aider les gens intéressés à retracer leurs ancêtres.

De nombreux volumes de recherches, des paroisses sont à la disposition des membres. De nombreuses histoires de familles de notre région sont un ajout intéressant.

Si vous trouvez des erreurs dans nos bulletins, s'il vous plaît, faites-nous-en part et nous nous ferons un plaisir d'apporter une rectification.

Notre société de généalogie de la Beauce est membre de la Fédération Québécoise des sociétés de généalogie ainsi que de la Société de généalogie de Québec.

La cotisation annuelle des membres est la principale source de revenus.

Dorénavant, la cotisation est payable avant le 1^{er} janvier.

Cotisation individuelle : 20\$

Bienvenue à tous les nouveaux membres qui se sont joints à la société. Que vos recherches soient fructueuses et deviennent une agréable occupation de votre temps. Si vous avez des suggestions à nous faire, n'hésitez pas à nous les communiquer.

Dépôt légal : Bibliothèque nationale du Québec
Bibliothèque nationale du Canada.

ISSN :

1493-7433

Sommaire

Page 1 Annonces

Page 2 Information

Page 3 Sommaire

Pages 4 et 5 Les Clefs

Pages 6,7 et 8 Recherche en cours par Louis Nadeau

Pages 9 et 10 Travaux en cours

Page 11 Le décès de M. Roger Parent

Page 12 Nos partenaires

Page x

Page x

À la révision des textes, Mme Line Morin et son équipe.

Site WEB, et l'expédition de nos Cherchons en PDF, Paulin Poirier

Page x pour vos articles

L'humain, et parfois la nature même, commet des erreurs; signalez-nous toutes erreurs ou omissions. Merci.

Les opinions émises dans les articles publiés dans notre bulletin **Cherchons** n'engagent que leurs auteurs et non la Société.

Vos noms et adresses sont strictement confidentiels et ne sont transmis à aucune autre source, pour quelque raison que ce soit.

L'histoire, c'est l'histoire, pas un roman-savon que l'on trafique au goût du lecteur ou du commanditaire.

Notre site Web :

<https://societegenealogiebeauce.wordpress.com>

Les clefs

Texte et photos Jean Nicol Dubé

La clef #1 m'a été donnée lors d'une fermeture de maison. Elle proviendrait du Manoir Pozer, connu de nos jours sous le nom du manoir Ross. Le manoir fut construit en 1830 par John Georges Pfozter 12 ans après la construction du moulin à farine. Je suis le quatrième connu à posséder cette clef.

La clef #2 a été récupérée de l'usine des textiles Dionne lors de la démolition après sa fermeture. L'usine fut construite en juillet 1941 par Ludger et Arsène Dionne.

La clef #3 est une des clefs d'une classe du Centre Marie-Fitzback et est toujours fonctionnelle. Le centre fut reconstruit en 1924 après l'incendie du 3 janvier 1923.

La clef #4 provient d'un panneau de contrôle électrique installé en 1970 par moi et toujours en fonction.

Elles sont toutes du même style, l'histoire du numéro un n'est pas claire. A-t-elle servi pour une porte du Manoir, à la barrière de la clôture, pour la décoration ou proviendrait-elle du moulin à farine ?

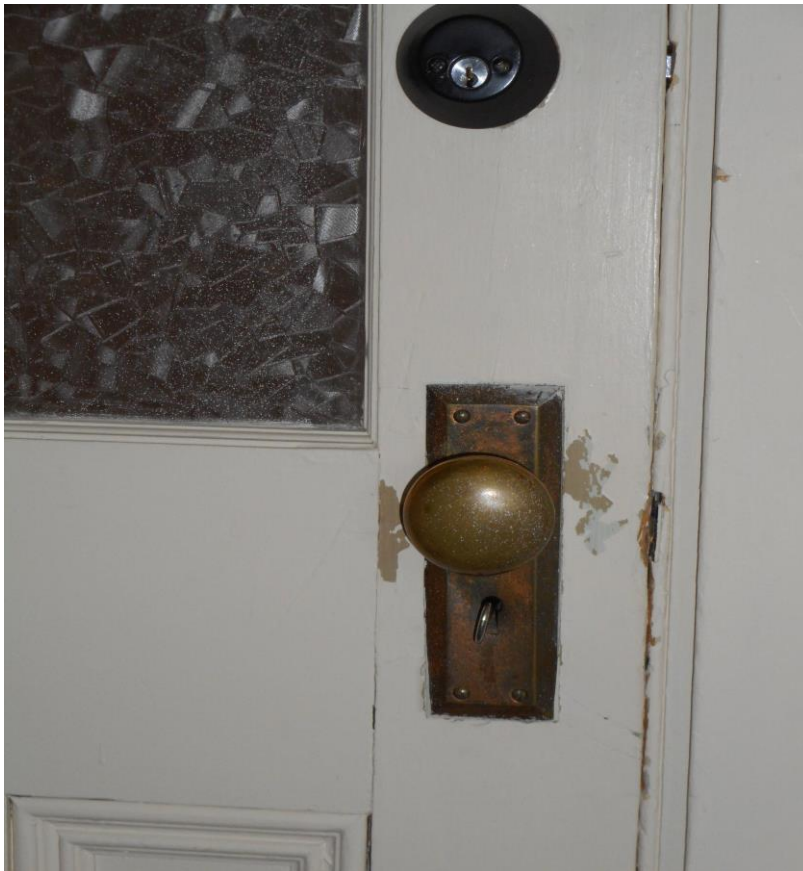

La clef numéro 3 dans sa serrure.



Douanes Armstrong

Ma recherche en cours

Par, Louis Nadeau

Une simple recherche sur le nom Armstrong m'a lancé sur une vaste histoire de ce coin de la Beauce. En préliminaire, le début de cette histoire avec quelques photos. Une fois la recherche complétée vous aurez la suite de cette histoire en photos.

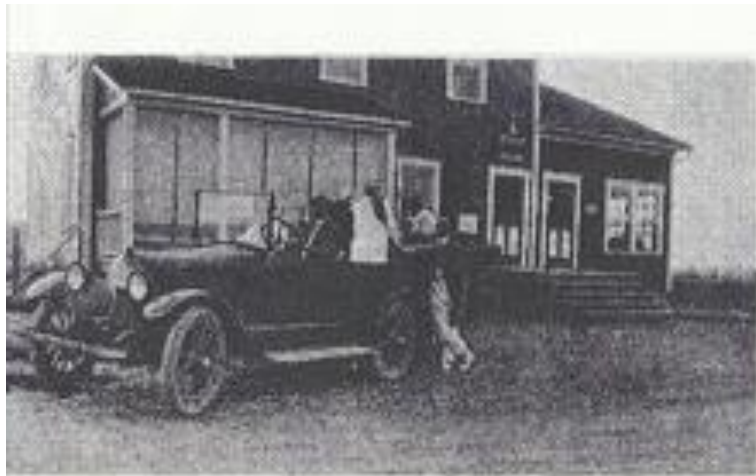

Douane

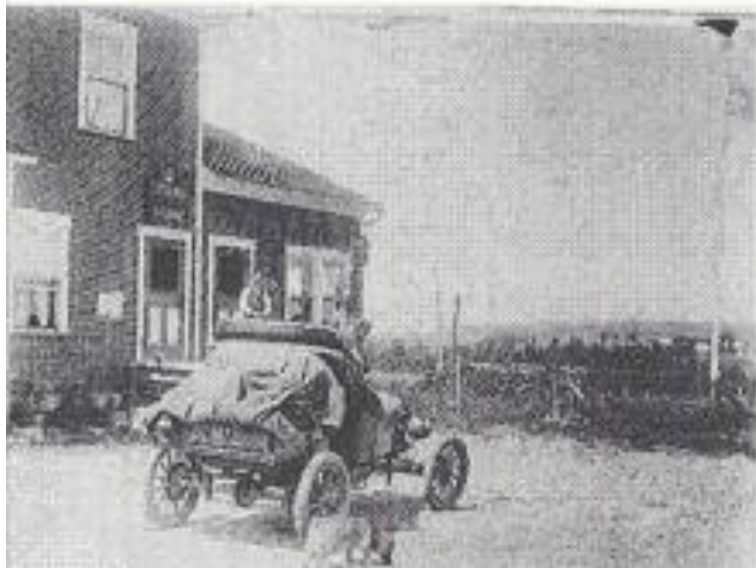

1916 à 1950



Ce qu'il reste du cimetière d'Armstrong.
Photo J N Dubé



Hôtel, Octobre 1921



Inhumés au cimetière D'Armstrong

Travaux en cours :

M. André Quirion travaille toujours à ses répertoires des « Thibodeau » des « Quirion » des « Latulippe » et des « Rodrigue ». Si vous avez des informations sur ces grandes familles, contactez-le à, a.quirion@sogetel.net . Les dernières versions des « Thibaudeau » Octobre 2019, « Les Rodrigue 2020 », Latulippe et des « Quirion en grande révision 2021 », sont disponibles à la société pour consultation.

Le relevé des Columbariums des paroisses est en marche.

Le relevé du cimetière de Saint-Cyprien est en marche.

Le relevé des inhumations du Parc Commémoratif Chaudière Appalaches est disponible pour consultation. Mise à jour, janvier 2022.

Le relevé du Columbarium de Gérald Cloutier (Beauceville) est disponible pour consultation.

Le relevé du Columbarium de la Maison J.-Rosario Chabot (Saint-Prosper) est disponible pour consultation.

Le relevé du cimetière de Saint-Honoré de Shenley est disponible

Ces relevés sont mis à jour à toutes les semaines.

Sites :

Un site d'histoire qui touche Beauceville et la Beauce

<http://www.patrimoine-beauceville.ca>

Nos Recherches :

#15-3 Je recherche des informations dans les journaux de l'époque sur les décès (29 morts) survenus à la Seigneurie Aubert-Gallion suite à un feu d'abatis qui a tourné en conflagration, après 1817, plus ou moins.

#16-1 Je recherche l'endroit et la date de mariage de Godfroi, Godefroy ou Godfroy Fortin marié à Angèle Marcoux.

Godfroi est né le 12 mars 1816 à Beauceville et il est décédé le 5 octobre 1895 à Saint-Georges, Beauce. Angèle est née le 16 août 1829 à Beauceville et elle est décédée le 7 avril 1885 à Saint-Georges, Beauce. Ils ont deux enfants, Basilisse née probablement aux USA et Joseph né au Québec, selon le recensement de 1860.

Réponse :

Godfroi, Godefroy ou Godfroy se serait marié à Skowhegan, Maine, en 1854, plus ou moins.

Son cousin Joseph (Hormidas) se serait marié 01-12-1882 au NH, USA.

#17-1 Je recherche le cimetière où Dorothy Stevens a été inhumée aux USA. Elle est décédée à Gardiner, Maine, le 19 mars 1973 certificat #7302163.

Je recherche le nom des filles de Charles Dussault époux de Dorothy Stevens. Ils se sont mariés le 17 juin 1930 à Jefferson N.H., USA.

#21-3 Je recherche la date du décès (avant 1878) et le lieu de son inhumation de Philomène Avard épouse de Séraphin Cloutier. Ils se sont mariés à Waterville Maine le 21 septembre 1866. Elle est née le 26 octobre 1844 à Saint-Georges de Beauce, lui le 18 mai 1825 à Beauceville et il est décédé le 18 janvier 1879 à Saint-Joseph de Beauce. Le père de Philomène est Ignace Avard et sa mère Marcelline Pomerleau. Séraphin est le fils de Pierre Cloutier et de Marie-Angélique Poulin.

#22-1 Un jeune veut savoir. Il prépare sa présentation, sujet; La Couleur des Yeux de mes Ancêtres. Avez-vous vu des recherches sur ce sujet « **La couleur des yeux de nos ancêtres** »

#22-2 Je recherche le registre des inhumations, mariages et naissances des premiers allemands arrivés à la Seigneurie Aubert-Gallion. Il pourrait être dans Lotbinière?

Sgbce@telus.net

J'ai lu :

Dans Au fil des ans, la revue de la Société Historique de Bellechasse, volume 35 numéro 1. Regard sur notre patrimoine, L'Industrie du Bois en Bellechasse, fantastique, vous lirez de la coupe au sciage du bois.

Une triste nouvelle, nous avons appris le décès de M. Roger Parent, un précieux collaborateur de la Société de Généalogie de la Beauce. À la page 11 l'avis de décès paru sur le site de La Maison Roy et Giguère.



Roger Parent (1950 - 2023)

C'est avec tristesse que nous annonçons le décès de Roger Parent survenu le jeudi 22 juin 2023 à l'âge de 73 ans et 2 mois à son domicile.

Il demeurait à Saint-Zacharie.

Il laisse dans le deuil son épouse Gisèle Langlais, il est allé rejoindre ses parents Joseph Parent et Rachel Cloutier et ses frères Yves et Jean-Guy.

Monsieur Roger Parent sera exposé à la salle du sous-sol de l'église, 750, 15e Rue, Saint-Zacharie, le samedi 8 juillet à compter de 10h30.

Le service religieux sera célébré ce même jour, soit le samedi 8 juillet à 12h30 en l'église de Saint-Zacharie et de là au cimetière paroissial.

Il laisse dans le deuil son frère et ses soeurs: Gaétan, Blandine (Hughes Pruneau), Yvette (Réjean Labbé) et Marilynne (Jacques Masson);

ses beaux-frères et belles soeurs de la famille Langlais : Gilles (Ruth Hayes), Denis (Jeannine Lessard), Hélène (Pierre Blouin);

ses filleules Myrian Langlais et Karine Blouin.

Il laisse également dans le deuil plusieurs neveux, nièces, cousins, cousines et ami(e)s.

Nos partenaires :



Pour mieux se souvenir ...

La maison
Roy & Giguère inc.

Directeurs de funérailles

Depuis 1890

Funérailles conventionnelles - Pré-arrangements funéraires

Siège social: 2550, 1re Avenue, Ville Saint-Georges, Beauce QC G5Y 3P2
Téléphone: 418-228-2263 • Fax: 418-227-3271
Courriel: info@royetgiguere.com • www.royetgiguere.com



**ASSEMBLÉE NATIONALE
DU QUÉBEC**

Samuel Poulin

Député de Beauce-Sud

Adjoint parlementaire du premier ministre (volet jeunesse)

Merci à toutes et tous
Jean Nicol Dubé, Société de Généalogie de la Beauce