

Voyage de l'Âge d'or

Un voyage est en voie d'organisation à l'occasion de la journée de l'Âge d'or, soit le jeudi 27 avril prochain.

Ce voyage conduira les participants au "salon de la femme".

Les personnes intéressées sont invitées à retenir leurs places au plus tôt auprès du président de l'Âge d'or de Saint-Théodore, M. Adrien Ferland, ou encore Mme mMaurice Loiselle.

PARTIE DE CARTES

Le Club de l'Âge d'or de Saint-Théodore désire aviser la population que sa partie de cartes aura lieu le samedi 22 avril prochain.

La direction invite chaque membre du club à faire parvenir un cadeau; ces prix seront attribués lors de la partie de cartes.

Nous y reviendrons!



LE COURRIER

LA PENSÉE

35¢

125e ANNEE — NO 46

MERCREDI 15 MARS 1978



Spectacle annuel

Tourbillon musical sur glace du Club Etincelles d'Acton Vale

Les membres du Club "Les Etincelles d'Acton Vale" présenteront leur deuxième spectacle annuel de patinage artistique "Tourbillon sur Glace" le samedi 18 mars, à 20 heures, au Centre Sportif d'Acton Vale.

Quelque soixante-quinze (75) jeunes d'Acton Vale et de la région immédiate participent à ce spectacle haut en couleurs, qui comprendra des numéros de groupe, des solos, danse et comédie, le tout agrémenté de

décor magnifiques, jeux de lumières et plus de 150 costumes.

Les patineurs exécuteront leurs numéros au son de la musique de l'Harmonie Polyvalente Acton Vale, un imposant groupe de soixante (60) musiciens.

Un spectacle exceptionnel.

Le comité de direction se joint à ses membres pour inviter la population à venir passer une agréable et divertissante soirée, tout en encourageant les jeunes patineurs à continuer la pratique de ce beau sport.

Le prix d'admission est de \$2.

pour les adultes et \$1, pour les étudiants et enfants.

C'est un rendez-vous pour tous que le "Tourbillon Musical sur Glace" du samedi 18 mars, à 20 heures, au Centre Sportif d'Acton Vale.

À Saint-Valérien

Une soirée récréative

La direction du Club de l'Âge d'or de Saint-Valérien, invite la population locale et de la région, ainsi que tous ses membres, à une soirée dansante, laquelle aura lieu le vendredi 17 mars, à compter de 20 heures, en la salle de l'école Saint-Pierre.

Le musicien Giroux fera une fois de plus les frais de la partie musicale de cette soirée récréative.

Une invitation à passer une agréable soirée en compagnie d'amis.

Bienvenue à tous!

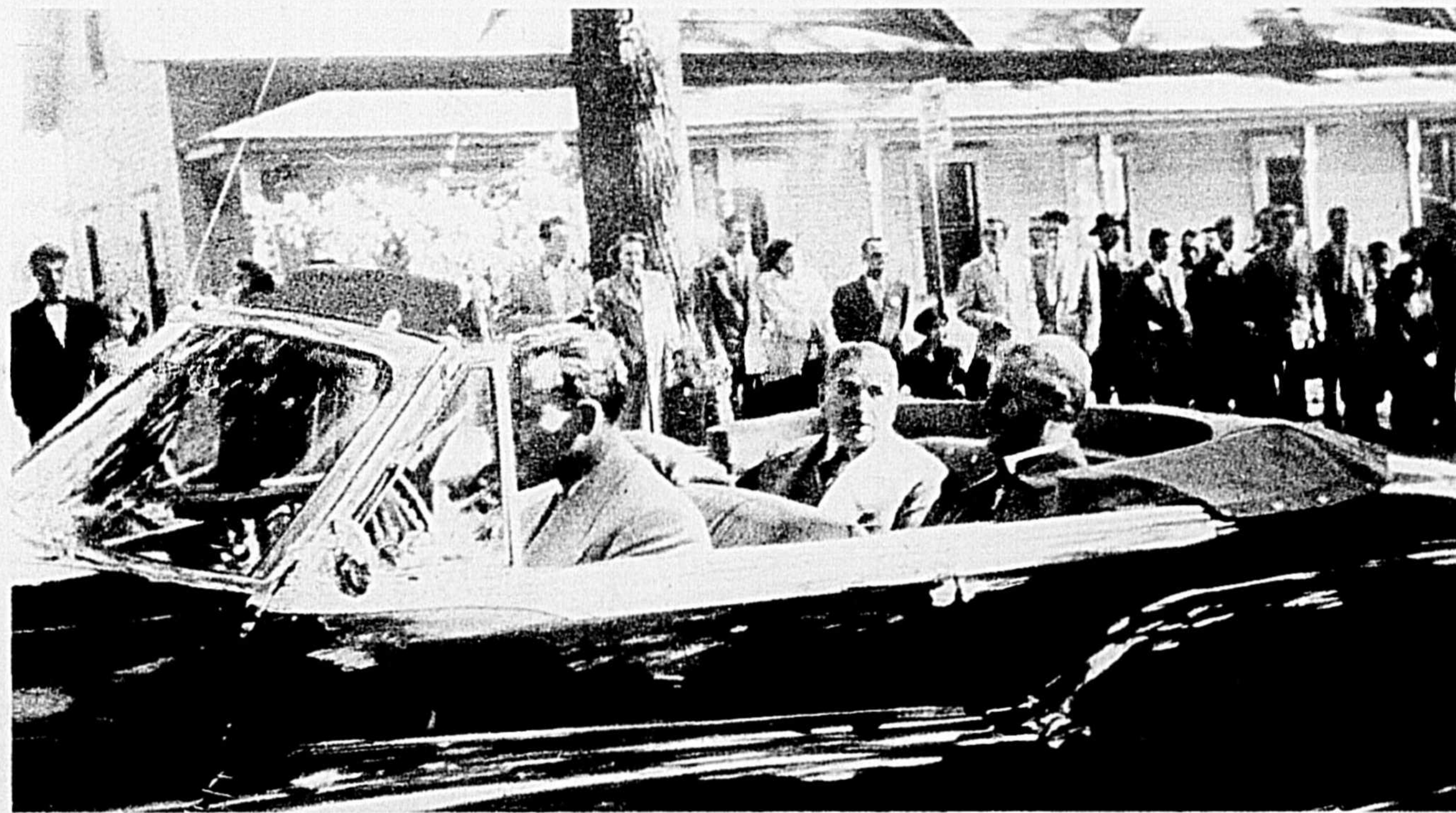

Duplessis à Acton Vale

Une autre photo des archives de la Société d'Histoire des Six Cantons. Journée mémorable: en septembre 1951, le premier ministre de la province de Québec, M. Maurice Duplessis et Monseigneur Arthur Douville, évêque de Saint-Hyacinthe, procédaient à l'inauguration officielle de l'école Saint-André, à Acton Vale. Un cortège allait recueillir ces deux grands personnages aux limites de la paroisse et les avait escortés depuis chez M. Joseph Longpré. Après avoir suivi un savant parcours dans les

rues de la ville, ces distingués personnages furent accueillis par des ovations à la nouvelle école où une foule considérable les attendait. Suite à la bénédiction, l'honorable premier ministre, Monsieur Duplessis, s'adressa à la foule avec sa fougue coutumière pour, sans doute, vanter les bienfaits de l'instruction. Les téléspectateurs qui suivent la série "Duplessis" comprendront pourquoi la Société d'Histoire des Six Cantons a choisi de publier cette photo.

Les 19 et 25 mars

Déjeuner réunion 2825 et bal des guénilloux

Le prochain déjeuner réunion des Chevaliers de Colomb du Conseil 2825 d'Acton Vale sera

consacré aux familles des membres.

C'est dire que les membres pourront y amener leurs épouses et leurs enfants.

L'heure de cette rencontre mensuelle est 8 heures 30 du matin.

La réunion débutera par la messe, puis suivra une brève assemblée, sous la présidence du Grand-Chevalier; on attribuera les titres de "Chevalier-mérite" pour les mois de mars et avril.

La réunion du mois d'avril sera réservée aux membres en règle seulement, puisqu'il y aura alors mise en nomination des candidats à tous les postes de l'exécutif 1978-79.

LE 25 MARS

La vente des billets pour le "bal des guénilloux" des Chevaliers de Colomb bat présentement son plein.

Cette soirée annuelle aura lieu le samedi 25 mars prochain en la salle du Conseil 2825 d'Acton Vale.

L'organisation vous rappelle que toute la population est invitée à participer à cette soirée, dont le responsable est M. Denis Bouthillette.

Les organisateurs espèrent aussi que tous les participants seront vêtus de l'habit de circonstance, soit les plus belles "guénilles".

On pense même à offrir un cadeau pour le "guénilloux" le mieux habillé.

L'orchestre "Arc-en-Ciel" fera les frais de la partie musicale.

La soirée se terminera par le "repas du guénilloux".

L'admission est de \$2.50 par personne (comprenant le repas).

C'est donc un rendez-vous pour tous à la salle des Chevaliers de Colomb le samedi soir 25 mars.

Le projet "A.V.R.E." est en pleine action.

Les boîtes à fleurs qui seront placées dans certains endroits publics sont déjà construites, de même que les baquets qui contiendront des arbres.

S'il était possible de planter partout des arbres directement en pleine terre, il est évident que nous le ferions, mais certains endroits recouverts de ciment nous obligent à y installer des baquets.

Pourquoi ne pas faire d'Acton un havre de verdure?

Chaque été, notre ville compte déjà de nombreux parterres fleuris.

Si nous nous donnions tous le mot pour que chaque parterre soit fleuri, pour que chaque famille plante un arbre au printemps.

L'écologie étant un sujet d'importance, n'oublions pas que la pollution de l'air peut être diminuée de beaucoup par la présence des arbres qui absorbent le gaz carbonique de l'atmosphère viciée, et qui restituent l'oxygène de l'air.

Ceux qui n'ont pas de parterre à fleurir, peuvent songer aux boîtes à fleurs à suspendre aux fenêtres.

A.V.R.E. effectuera aussi dans les prochains jours un dépistage

des arbres endommagés que nous avons à cœur de réparer d'ici l'été.

Souvent, une simple intervention leur permet de durer 100 autres années.

Deux totems de 12 pieds de hauteur sont en voie de réalisation.

Nous prévoyons qu'ils seront terminés sous peu et d'autres sont déjà projetés; sur la photo, M. Côme Pion au travail sur l'un de ces totems.

Nous disposons d'une très grande quantité d'informations concernant les arbres qu'il nous

fait plaisir de mettre à votre disposition.

Avez-vous des problèmes avec la tordeuse de l'épinette, le chancre cutypelléen de l'érable, la mineuse du bouleau, etc.?

Notre documentation porte sur ces sujets et sur bien d'autres: entretien, reboisement, taille, plantations, sylviculture, centres écologiques.

Vous pouvez nous rejoindre en composant: 546-3635 et vous êtes les bienvenus.

(communiqué Joane Lepage, directeur de A.V.R.E.)

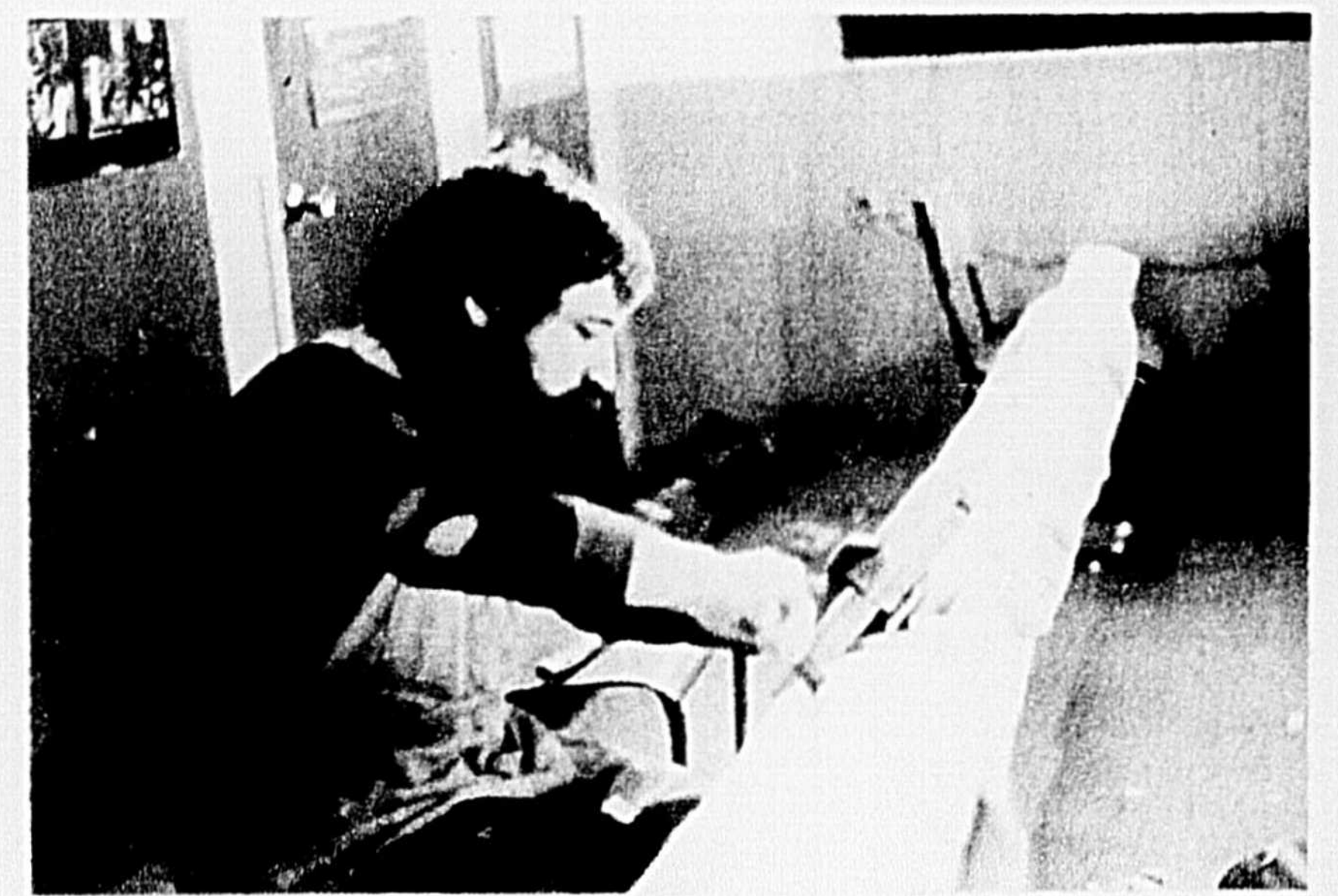

D'ici le 31 mars

Campagne cotisations et recrutement au 2825

Le Conseil Saint-André 2825 des Chevaliers d'Acton Vale, tient à rappeler à tous ses membres que les cotisations '78 sont dues depuis le début de janvier et qu'il ne reste que quelques semaines pour s'en acquitter, puisque la date limite est le 31 mars à minuit.

Plusieurs membres ne se sont pas encore acquittés de ce dû; on pourrait profiter d'une prochaine visite à la salle, soit le vendredi soir ou à la réunion du 19 mars, pour rencontrer le secrétaire-financier, M. Jacques Savoie, et se procurer sa carte '78.

Le Grand-Chevalier, M. André Chevanelle, nous confie qu'il avait bon espoir d'atteindre l'objectif de 500 membres d'ici le 31 mars.

Il compte sur tous les frères chevaliers pour réaliser ce but.

RECRUTEMENT

Le recrutement des membres suspendus bat son plein depuis quelques semaines sous la direction de M. Jean-Pierre Jetté.

Les responsables invitent donc les membres intéressés à revenir au sein du Conseil; on peut rencontrer Jean-Pierre

Jetté ou se rendre à la salle le vendredi soir pour remplir les formulaires à cet effet et recevoir sa carte '78.

Le coût de la cotisation pour ces membres est de \$21., et ce, jusqu'au 31 mars; après cette date, le coût sera de \$28.50, soit une économie de \$7.50 en agissant immédiatement.

Les membres du Conseil qui veulent contribuer au succès de ce comité de recrutement n'ont qu'à se rendre à la salle des Chevaliers le mercredi soir, à compter de 19 heures, pour rencontrer le responsable, M. Jean-Pierre Jetté.

Une soirée "jeunesse"

Les membres du Comité Loisirs-Danses d'Acton Vale attendent les jeunes en grand nombre à leur "soirée jeunesse" du vendredi 17 mars, à compter de 20 heures, en la salle de l'école Roger LaBrèque.

Parlez-en à vos amis et amenez-les se divertir avec "Disco Son"; cette soirée est pour vous, les jeunes.

Nous avons besoin de votre encouragement.

On vous attend; merci à l'avance!

Opinion du lecteur

Pour qui les Caisses populaires?

Pour qui les Caisses populaires?

Trois fois déjà que je me cogne le nez sur une porte close.

Première fois: Je voulais un prêt de \$7,000 pour l'achat d'une maison centenaire que je voulais rénover.

Refus. Raison: Nous ne prêtons pas sur les vieilles maisons et il n'y a que la valeur du terrain.

Pouvez-vous me prêter pour la valeur du terrain? Non.

J'emprunte ailleurs. Deuxième fois: Ma maison mobile est à vendre.

Deux emprunteurs sérieux se présentent ayant un emploi stable depuis belle lurette.

Ils font leur demande de prêt à la Caisse.

Tout à l'air de bien aller jusqu'à la réunion du conseil.

Réponse: Nous ne prêtons pas plus de \$12,000 sur les maisons mobiles.

Nous trouvons donc un point d'entente entre moi (vendeur) et les acheteurs et la demande de prêt est refaite à la Caisse.

Le jour tant attendu de la réponse, nous apprenons que notre demande a été oubliée et, vu que tout le monde est en vacances, nous devons attendre un mois pour une autre réponse et peut-être deux mois pour le prêt.

Donc, découragement

des acheteurs et perte d'une vente pour moi.

Troisième fois: Ma vieille maison est complètement rénovée à l'intérieur.

Il reste seulement l'extérieur à faire.

J'ai déboursé \$7,000 à l'achat et je suis rendue à \$5,000 de plus pour les matériaux de rénovation et d'isolation.

La main d'œuvre non comprise; nous pouvons donc ajouter \$5,000 de main d'œuvre.

J'ai donc investi \$17,000.

Je renouvelle ma demande de prêt en lère hypothèque pour une valeur de \$8,000.

Je me fais répondre que l'extérieur n'est pas fini.

Je leur demande donc \$9,000 en leur assurant que, si j'ai mon prêt, je commencerai l'extérieur le lendemain du prêt.

Ma demande est donc de \$9,000 en première hypothèque sur une valeur d'au moins \$17,000.

Le risque est-il si grand? Ça doit, car j'essuie encore un refus.

Raison: La maison n'est peut-être au goût de tout le monde.

DONC... Je devrais sacrifier mes goûts de ma maison centenaire et d'antiquités pour peut-être avoir accès aux faveurs de la Caisse.

Et que fait-on du programme de conservation? Si quelques-uns, parmi les mortels, sont assez courageux et se mettent en tête de faire revivre notre patrimoine, ils verront toutes les portes se fermer devant eux; aucune aide à avoir.

Est-ce que la Caisse populaire d'Acton Vale est un cercle fermé? Les rares membres qui peuvent avoir accès à l'intérieur de l'argent que vous et moi y déposons, qui sont-ils?

Ils ont sûrement des valeurs très sûres, car les acheteurs de ma maison mobile ne sont pas les seuls à avoir été refusés dans la dernière année. J'en connais plusieurs. Sur quoi se basent les

conseillers de notre Caisse populaire; je nomme: Elzéar Cabana, Émilien Chagnon, Sylvain Compagna, pour accorder ou refuser un prêt?

Se prêtent-ils l'argent seulement entre conseillers et amis? À qui cela profite-t-il?

À quoi sert-elle notre très chère Caisse? À faire des chèques sur notre compte?

Y a d'autres places pour ça! Laissez-moi dire à tous ceux qu'un prêt a été refusé sans raison valable, que vous ne gagnerez rien en laissant votre compte à cette caisse inutilisable.

En vérité, je vous le dis: Allez ailleurs.

Ce n'est que pour les membres d'un cercle fermé et choisi.

Je signe: Manon des Hets, (1528 Saint-Michel, Acton Vale).

Annonces Classées

Téléphonez à La Pensée de Bagot

546-2948

À VENDRE
A onze (11) milles de Magog, 27 acres de terrain boisé (avec Chalet). Prix à discuter. S'adresser: 546-3391.

AUTOMOBILE Chevrolet 1969 Impala (très propre). Prix à discuter. S'adresser: 549-4505 (après 5 heures).

AUTOMOBILE Duster 1972, moteur 318 p.c., standard, 3 vitesses (en bon état). 1 Trailer (home made). S'adresser: 546-2219.

AUTOMOBILE Ford Ltd 1975 (en très bon état). Tél.: 546-2359.

AUTOMOBILE Mercury Bob Cat 1976 (18,000 milles), très propre. Tél.: 546-2359.

AUTOMOBILE Oldsmobile Delta Royal 1973, Hard Top 4 portes, S'adresser: Caisse Populaire, Acton Vale 546-2706 ou Tél. 546-2149 (le soir).

BICYCLE Suzuki 380 cc, 2,000 milles (en bon état). Prix à discuter. S'adresser: 546-2185.

BOIS SEC de 4 pieds (peut être scié en 15 ou 16 pouces) S'adresser: 819-858-2987. South-Durham.

COMMERCE à Acton Vale. Bijouterie à vendre ou "prise de l'inventaire" (siège Édifice Armand Brault). S'adresser: 1031 Du Marché, Acton Vale, tél. 546-2236.

JOLI DUPLEX, à Acton Vale, comprenant 2 logis, 4 pièces. Chauffage et électricité adéquats. Terrain 3,000 p.c. À voir. F. Paquet 773-2223.

ÉVAPORATEUR d'eau d'étable 2' x 8'. S'adresser: 546-7852.

GRANDE VENTE 20 à 50% d'escompte (Spécial Guitares 50%). Montres Timex, pipes, briquets, porte-monnaie, etc. à 40%. S'adresser: Léo Pion Barbier, 1018 Dubois, Acton Vale, Tél. 546-2576.

MAISON de campagne (grande) à Sainte-Christine (4 milles du village). S'adresser: 858-2020 (après 5 heures).

MAISON 24' x 42' (5 1/2 pièces), sous-sol isolé, terrain 75' x 200', à 1435 rue Adam, Acton Vale. Contactez Christian Mangin à 546-2066 ou 546-2771.

MAISON mobile 12 x 60 redécorée, 3 chambres (poêle et réfrigérateur compris), toute installée sur un superbe terrain boisé (300' façade x 200' profondeur) à l'orée d'une érabièrerie. Puits artésien, fosse septique, solage de pierre et traitoir de brique, allant de la maison au stationnement. Magnifique coup d'oeil, pas de voisins, 2 milles d'Acton, Rang Place Lavallée. Faut voir! Tél. 546-3269. Aussi, sel de vaisselle antique en semi-porcelaine.

MAISON de 4 logis (rue Dubois, Acton Vale). S'adresser: S.-Hyacinthe 774-6349.

Upton, MAISON à vendre, rue Cardin, const. récente en briques, le garage à même, 5 pi., sous-sol prêt à finir, grande terrasse et nombreux arbres. S'adresser à 1-549-4908 ou 774-8725.

À VENDRE
MAISON 3 - LOGIS
À ACTON VALE
Avec grand terrain
Centre-ville
OFFRE RAISONNABLE ACCEPTÉE.
546-2054

Tél. 546-3223 Bureau
546-7042 Résidence
Réal Desmarais, C.A.
COMPTABLE AGRÉÉ
1135 Boulay
Acton Vale, Qué.

Les Amazones jouent bien, mais perdent

Les Amazones, d'Acton Vale, de la Ligue Colombie de ballon sur glace, ont subi un deuxième échec de la série semi-finale les opposant au club Athlétiques de Montréal.

La joute était disputée à l'aréna Maurice Richard le jeudi 2 mars et le pointage final a été de 2 à 0.

TOURNOI

L'équipe Amazones a également perdu en semi-finale du tournoi de Saint-Pascal de Kamouraska, s'inclinant 1 à 0 contre le club Idée Fixe de Sainte-Foy.

Les Amazones avaient remporté un premier gain à ce tournoi 4 à 0 contre le

Saint-Pascal, alors que France Durocher (2-0), Johanne Pomerleau (0-2), Ginette Doyon (0-2), Madeleine Gazaille (1-0), Judith Béchar (1-0), Ginette Fontaine (0-1) et Suzanne Deslandes (0-1) avaient été les pointeurs.

En deuxième ronde, les Amazones avaient triomphé du Rivière-du-Loup au compte de 3 à 0, alors que Madeleine Gazaille (2-1), Johanne Pomerleau (1-2) et Ginette Fontaine (0-2) étaient les pointeurs.

Les Amazones triomphaient du club Colombes de Saint-Germain en troisième ronde au compte de 5 à 0.

Les pointeurs étaient alors Madeleine Gazaille (2-0), France Durocher (2-0), Suzanne Deslandes (1-2), Ginette Fontaine (0-2), Johanne Pomerleau (0-2) et Ginette Goyon (0-2).

C'est dire que le gardien des Amazones n'a alloué qu'un seul but au cours des quatre joutes de ce tournoi de Saint-Pascal.

COMMANDITAIRES

Chaque joueur de l'équipe Amazones d'Acton Vale est commandité par un commerce ou un homme d'affaires.

Il nous fait plaisir de souligner que Suzanne Deslandes est sous la commandite de M. Grégoire Cournoyer, Andrée Gazaille par le magasin Suzanne Plourde et Johanne Pomerleau par Taverne Grenier, de Granby.

La vie dans ma paroisse

BAPTÊME
Marie, Ghyslaine, Nelly, fille de M. et Mme René-Jean Caron.

DÉCÈS
M. Robert Berthiaume, d'Acton Vale, décédé à l'âge de 74 ans.

MARIAGE
M. Clermont Bouthillette, fils de M. et Mme Roland Bouthillette, d'Acton Vale, avec Mlle Paulette Desmarais, fille de M. et Mme Paul Desmarais, d'Acton Vale. Leur mariage sera célébré en l'église d'Acton Vale le samedi 18 mars, à 10 heures.

PARENTS CÉLIBATAIRES

Dans le but de s'informer sur la situation des parents célibataires, sur leurs droits sociaux et légaux, quelques personnes se sont rencontrées la semaine dernière.

Leur prochaine rencontre aura lieu le jeudi 16 mars, à 19 heures 30, au petit salon du sous-sol de l'église; on peut communiquer avec Monique, à 546-2243.

UNITÉ DOMREMY

Le local de la rue Du Moulin est maintenant ouvert; chacun est invité à s'y rendre et rencontrer des amis compréhensifs.

CLINIQUE

Il y aura clinique de vaccination à Acton Vale, soit au Service de Prévention, le jeudi 16 mars, de 9 heures 30 à 11 heures 30 et de 13 heures 30 à 16 heures.

PRIÈRES

Il y a veillée de prières charismatiques ce soir, soit le mercredi 15 mars, à 19

heures 30; une messe suivra à 20 heures 30.

J. - P. LAVIGNE
PHARMACIEN
1012, DUBOIS ACTON VALE
TÉL. 546-7775

TÉL. 549-2461
Dr JACQUES ROUILLARD, M.V.
MÉDECIN VÉTÉRINAIRE
ST-VALÉRIEN DE MILTON
JOH 280 Co. Johnson, Qué.

PNEUS MICHELIN
LAROQUE TIRE SERVICE ENR.
SPECIALISTE DU PNEU RADIAL
ROSAIRE LAROQUE PROP.
PRIX SPÉCIAUX 214
rue PRINCIPALE UPTON
Tél. 549-4438
UNIROYAL - KELLY - SEIBERLING

ENTRÉE POT & TAPIS
ROSAIRE LAROQUE
214 Principale 549-4438 Upton
DIRECTEMENT DES MANUFACTURIERS
- CELANESE - HARDING
- CROSSLEY - ETC., ETC.
(Discrétion Liçencie)
PRIX SPÉCIAUX
• Décorateur-Ensemblier sur rendez-vous
• "Nettoyage à la vapeur" résidentiel et commercial

INFORMATION ROGER INC.
Voulez-vous annoncer la vente, l'achat et l'échange de commerces, maisons, fermes, etc...
AUCUNE COMMISSION À PAYER
MAISON DE CAMPAGNE, terrain 90' x 100' à Saint-Théodore
MAISON (6 1/2 pièces), terrain 160' x 350', avec foyer, sous-sol semi-fini, garage double à Saint-Théodore
MAISON BRIQUE, 6 1/2 appartements, terrain paysagé 60' x 210', Acton Vale.
MAISON (5 1/2 pièces), 2 garages et une PORCHERIE à Saint-Valérien
Maison mobile 1976, marque Paramount, à Saint-Théodore, 14' x 68'
S'adresser: **INFORMATION ROGER INC.**
R. Touchette, 6e rang,
Saint-Théodore d'Acton, Co. Johnson
Tél.: 1 (514) 546-2190

NOUVELLE ADRESSE
Jacques Fleuriste Enr.
1028 DUBOIS — ACTON VALE
• entre les deux pharmacies du centre-ville •
Tél.: 1-514-546-7281
Ouvert le dimanche 9h. à 1 heure
Un local agrandi pour mieux vous servir.

DALLAIRE, PICOTTE, ALAIN
DÉSATELUS, BRODEUR & Cie C.A.
COMPTABLES AGRÉÉS
74, rue Court, Granby, Qué.
Edifice Centre Professionnel
Tél.: (514) 372-3347 C.P. 356

L.-Alain, C.A.
Y. Brodeur, C.A.
G.-D. Dallaire, C.A.
L. Désatels, C.A.
L. Dextricteur, C.A.
J.-P. Picotte, C.A.
Y. Racine, C.A.

CARTES D'AFFAIRES
Entr. en Constr.
ANATOLE BERGERON
1364, rue Ricard
Tél. 546-2389

Raymond Isabelle
COMPTABLE AGREE
Rés. 546-7360
Tél. 546-2233
1015 Beaugrand, Acton Vale

Tôle
Denis Girard, Upton
Fleurantier-couvreur
Tôle, clapboard, aluminium
Chauffage air chaud
Tél. 549-4544

À LOUER
APPARTEMENTS (neufs) 3 1/2 pièces. Meublés ou non. Disponibles immédiatement. S'adresser: 546-2162.
APPARTEMENTS (3 1/2 pièces) meublés, chauffés, éclairés. S'adresser: 546-7545.
ENTRÉPÔT 20' x 25'. APPARTEMENTS (4 1/2 pièces) meublés. À vendre: Planches de pin. S'adresser: 549-4334.
LOCAL commercial et LOGIS combiné (5 1/2 pièces). Eau chaude et chauffage compris. Au 1029 Du Marché, Acton Vale. S'adresser: 546-7281.
LOGIS (4 1/2 pièces), chauffage électrique. Libre: 1er mars. S'adresser: 549-4334.
MAISON mobile 14' x 68' (5 pièces). Au 4e Rang, Acton Vale. S'adresser: 546-7680.
MAISON seule, tapis mur à mur, garage et cour clôturée pour enfants. Libre le 1er mai (située au 1209 Dubois, Acton Vale). Tél.: 546-7741 ou 799-8833.

ON DEMANDE
ACHETONS, machine à coudre industrielles usagées. S'adresser Établissement Côté & Fils Co. 1268 Principale, Granby, Tél.: 378-7678.

CHERCHER-VOUS LE MEILLEUR CHOIX?
Établ sur preuves réelles, sérieuses

PFAFF Electronique
De fabrication allemande

Fait l'envie de ses concurrentes avec plus d'avantages durables en tous points.....

Rendez-vous où le service d'après vente demeure votre sécurité de renommée enviable. PAS DE FAUSSES PROMESSES!

ETABLISSEMENT CÔTÉ & FILS CO.
L'endroit de confiance par excellence
Spécialiste depuis 4 générations (Gradués d'Allemagne)
Réparation garantie — Estimation gratuite

1258, Principale Granby 378-7678

LA VRAIE - VRAIE MANUFACTURE

PRÉSENTE EN VEDETTE "LES PASSE-PARTOUT"

Régulier: \$129./\$160.
NOTRE PRIX: \$70./\$85

Fortes Tailles: \$25. extra
femmes jusqu'à 24
hommes jusqu'à 52

lundi - mardi - mercredi 9 a.m. à 6 p.m.
jeudi - vendredi 9 a.m. à 9 p.m.
samedi 9 a.m. à 4 p.m.

Atelier du Cuir Acton Inc.
968 McClure (à deux rues de l'église) **ACTON VALE**
Tél. 1-514-546-3228

Un mille à pied, ça n'use que les souliers.

Marchés Des aujourd'hui

Sauts de barils

Le jeune Pierre Délorme champion de sa catégorie

Depuis septembre 1977, quelques jeunes athlètes d'Acton Vale pratiquent les sauts de barils aidés des conseils de M. Gilles Leclerc, qui a décroché le championnat canadien à cinq reprises.

Deux de ces jeunes, Pierre Délorme et Pierre Poirier, ont pris part au championnat canadien, tenu à Acton Vale, se classant respectivement septième (sur les quinze meilleurs sauteurs au Canada) et onzième.

Il s'agissait d'un remarquable exploit pour des sauteurs de première année.

Le dimanche 5 février, Pierre Délorme participait aux championnats sportifs québécois, tenus à Étienne Desmarceaux, malgré une blessure à un genou qu'il s'est infligée à Amos lors



des compétitions de patinage de vitesse des Jeux du Québec.

Pierre remporta tout de même le championnat de sa catégorie sautant douze

(12) barils (21 pieds et 8 pouces).

Le jeune Pierre Délorme fera certes parler de lui la saison prochaine et, à son avantage, c'est qu'il a encore une année midjet devant lui.

Le Club des Lions d'Acton Vale est heureux de commanditer Pierre et lui souhaite d'établir une nouvelle marque dans la catégorie midjet l'an prochain.

Sur la photo, Pierre Délorme recevant un trophée des mains de M. Pierre Breault, président des Loisirs d'Acton Vale, lors du championnat canadien des sauteurs de barils d'Acton Vale.



Au Conseil 2825

M. Sylvain Desmarais, l'intendant du Conseil 2825, a été honoré à l'occasion du dernier déjeuner-réunion, alors que le Grand-Chevalier, M. André Chevanelle, (à droite sur la photo), lui remettait la plaque de "Chevalier-Mérite" pour souligner son travail à titre de responsable du carnaval d'hiver et pour son apport à toutes les organisations du 2825. Félicitations. (Photo C.S.)

On dit que

On dit que... les gars ont la mémoire courte... c'est ce que soulignait l'instructeur du club de balle lente du Rendez-Vous... ils ne se souviennent pas que le club est venu à un cheveu (à une "roche" près) d'éliminer l'équipe Asselin-Sport... les jeunes ne l'auraient pas emporté si facilement contre les "vieux" en série finale... ça prouve que les vieux (même en béquilles) sont très dangereux... le repêchage s'en vient à grands pas... les échanges seront-ils aussi nombreux qu'on

le prévoyait?... (dans certains coins on parle de balle molle et de love pitch)... qu'advientra-t-il?...

MARCHÉ AUX PUCES

4e Rang Est
3/4 mille de la route 139
OUVERT
TOUS LES JOURS
9 a.m. à 9 p.m.
Je suis toujours disponible pour tous genres d'encans
MARCEL GUILLETTE
encanteur-licencié
546-3375 et 546-7769

\$500. DE RÉCOMPENSE

pour le nom du
"COWBOY à la CARABINE"
qui tire sur les chiens et les laisse sur le bord de la route (Rang 2) dans des boîtes de cartons.
546-3228
"Confidentialité assurée"

Au ballon balai

Deux gains pour Radio-Ciboulette

Le club de CB'ers Radio-Ciboulette d'Acton Vale recevait deux équipes de ballon balai du Club Social "Canal 5" de Pointe-aux-Trembles la semaine dernière.

Les deux parties étaient disputées sur la glace du Centre Sportif.

DAMES

L'équipe féminine d'Acton Vale, dirigée par Mario Asselin, a blanchi le Canal 5 au compte de 1 à 0, alors que Suzanne Landry comptait le but de la victoire sans aide.

La joute a été assez rude et plusieurs joueuses des deux équipes en sont sorties avec des "bleus".

HOMMES

Dans le camp masculin, la joute fut dénuée de rudesse, mais Acton Vale décrocha un gain serré au pointage de 3 à 2.

Daniel Sanville a été l'étoile des vainqueurs

avec deux filets consécutifs; des aides étaient accordées à Réjean Dubois, Alain Martin et Michel Caron.

L'autre filet a été compté par Réjean Dubois, assisté de Réal Dubois.

Gilles Lamothe agissait comme instructeur de l'équipe.

Les buts des perdants ont été réussis par Michel Montanaro (Jean-Paul Dubreuil et Yvan Girard); Jean-Paul Castonguay (Michel Allard).

GOÛTER

Après les joutes, un goûter fut servi à tous les participants en la salle du Centre Sportif.

La prochaine activité du Club Radio-Ciboulette consistera en une partie de pêche sur la glace et elle aura lieu dans les prochains jours.

Plus de détails seront fournis par les responsables sur le "Moniteur 18".

Au ballon balai

Duels enlevants Acton et Roxton

La Ligue Régionale de ballon balai d'Acton Vale présentait les deux premières joutes de sa série finale les 6 et 8 mars au Centre Sportif.

Les champions de la saison, le club Acton Vale, ont décroché les honneurs du premier match au pointage de 4 à 0, mais le club Cusson est revenu à la charge au second affrontement, l'emportant 2 à 0.

La ligue Clément Gauthier (2-2), François Gauthier (2-0) et Julien Boisvert (0-2) a dirigé l'offensive des vainqueurs de la première partie, prenant part aux quatre points; Daniel Chagnon a aussi obtenu une aide.

Denis Désautels comptait le but des perdants sur une aide de Jacques Gagné.

Huit mineures furent décernées par l'officiel Normand Duranleau, dont cinq aux perdants.

Dans la joute du mercredi 8 mars, le club Roxton Cusson a réussi un blanchissage aux dépens du Acton Vale au compte de 2 à 0.

Michel Massé et Raymond Gagné ont compté les buts des vainqueurs; des aides sont allées à Jacques Gagné, Denis Désautels et Luc Carignan.

Postes à pourvoir

Voici la liste des postes à pourvoir au Centre de Main-d'Oeuvre du Canada, situé au numéro 1185 Boulevard Saint-André, à Acton Vale:

- 5133 Voyageur de commerce
- 5171 Agent d'assurance
- 5172 Agent immobilier
- 5173 Conseiller en épargne
- 6125 Cuisinière
- 8563 Couturière
- 8791 Plombier senior

Séminaire de gestion

en collaboration avec le Club Lions

Au Centre Sportif d'Acton Vale le 22 mars 1978 de 9h00 à 16h30.

INSCRIPTION: 8h30

Aimeriez-vous y participer?

Si oui, complétez ce coupon et expédiez-le avec votre chèque (\$20. par personne).

Pour plus de renseignements: (819) 478-4951

Séminaire de gestion, Banque fédérale de développement, 228, rue Hériot, Drummondville, Qué. J2C 1K1

Je participerai au Séminaire de gestion à Acton Vale, le 22 mars 1978

Nom(s) _____

Adresse _____

Code postal: _____ Tél.: _____

Les frais d'inscription comprennent le repas.

DEVENEZ VOTRE PROPRE PATRON

À LOUER

RESTAURANT OU CANTINE

(tout équipé)

Tél.: 546-2193 à Acton Vale

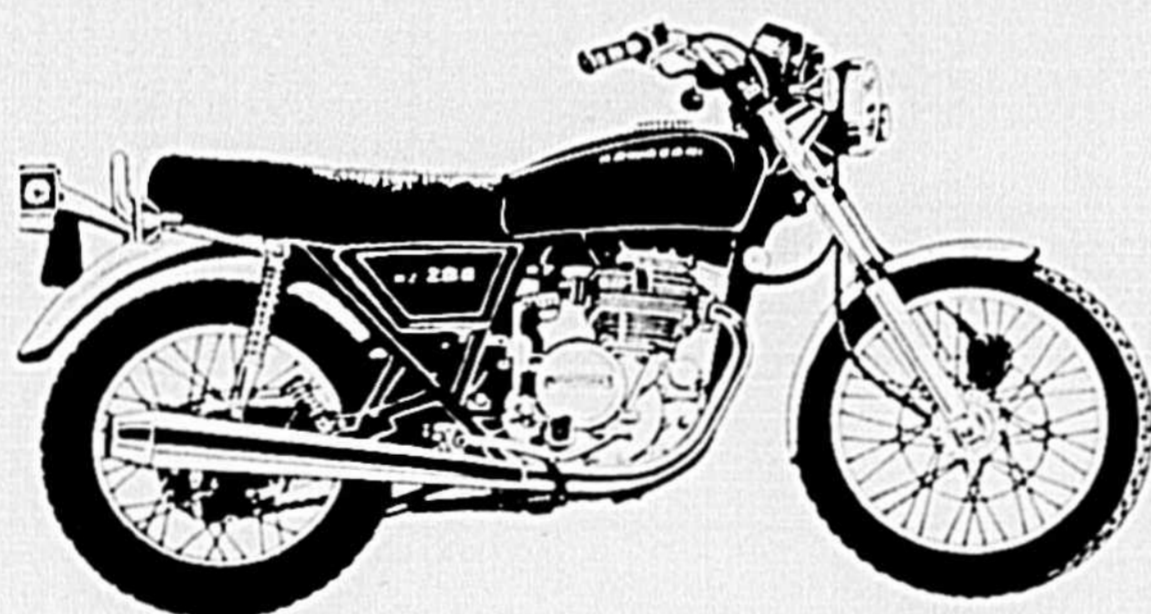

Kawasaki KZ200...

- DÉMARREUR ÉLECTRIQUE
- MÉCANIQUE À DISQUES

Régulier: \$1,249.

\$ 999.

PLUSIEURS AUTRES SPÉCIAUX SUR MODÈLES EN MAGASIN
PLUS DE 50 MOTOS EN MONTRE

Boileau Moto Service enr.

VENTE ET SERVICE

ROUTE 116, CHEMIN UPTON

ACTON VALE

549-4341

Quelqu'un essaie de vous faire marcher? Laissez-vous faire.



CAMPEURS ATTENTION!

MONTREAL QUEBEC

ROUTE-20

SUCCURSALE: ST-LUC ET MONTMAGNY

VENEZ A

L'EXPOSITION PERMANENTE DE CAMPING INTERIEURE ET EXTERIEURE

Vignault L.G.

SORTIE-105 TRANS-CANADIENNE, ST-GERMAIN RUE SYLVESTRE

Tel: (819) 395-4005

DEPOSITAIRE

• Aparache • Bellevue • Bon-Air • Holiday • Boler • Lextra • Roulottes et Tentes-Roulottes

Vaste choix de pièces pour réparation ou construction.

Ouvert le dimanche P.M. de FEVRIER A JUIN
OUVERT TOUS LES SOIRS DE MARS A SEPTEMBRE

RÉNOVATION DU PRINTEMPS

ARMOIRES DE CUISINE — VANITÉS DE SALLE DE BAIN



Estimation gratuite
Service rapide
Installation

RAMPES D'ESCALIER MEUBLES EXCLUSIFS

Pour votre goût selon vos besoins

EXCLUSIVITÉ EN TOUT SEULEMENT POUR VOUS



MENUISERIE GOSSELIN Enr.

R.R. 139 Acton Vale

Pierre Gosselin, prop.

s'engage à vous offrir le meilleur service de la région.

Pour être les premiers servis

Appelez tout de suite à 514-546-3361

television

MONTREAL 2

SHERBROOKE 7

MONTREAL 10

JEUDI 16 Mars

- 9.10 Ouverture et horaire
- 9.15 Passe-partout
- 9.45 En mouvement
- 10.00 You Hou
- 10.15 Minute Maumoutel
- 10.30 Magazine-Express
- 11.00 Trouvailles de Clémence
- 11.30 Les animaux chez eux
- 12.00 Raquet belles oreilles
- 12.30 Les Caqueluches
- 13.00 Téléjournal
- 13.30 Femme d'aujourd'hui
- 14.30 Cinéma
- 16.00 Bobino
- 16.30 Les contes du Tsar
- 17.00 L'heure de pointe
- 18.00 Ce soir
- 19.00 Les Pierrefeu
- 19.30 Du tac au tac
- 20.00 Le travail à la chaîne
- 20.30 Les grands films
- 22.30 Téléjournal
- 22.55 Nouvelles du sport
- 23.05 Festival Charlie Chaplin
- 01.15 Aventures de Vidocq

VENDREDI 17 Mars

- 9.10 Ouverture et horaire
- 9.15 Les 100 tours de Centour
- 9.30 Les Oriolans
- 9.45 En mouvement
- 10.00 Tam-Tam
- 10.30 Magazine-Express
- 11.00 La mangeaille
- 11.30 Robinson suisse
- 12.00 Sésame
- 12.30 Les Caqueluches
- 13.00 Téléjournal
- 13.35 Femme d'aujourd'hui
- 13.55 Les ateliers
- 14.00 Au jardin de Pierrot
- 14.45 Du soleil à cinq cents
- 15.00 Bobino
- 16.30 Le Gutenberg
- 17.00 L'heure de pointe
- 18.00 Ce soir
- 19.00 Marcus Welby, M.D.
- 20.30 Aller-Retour
- 20.30 Forum
- 21.30 A tour de rôle
- 22.00 Science-réalité
- 22.30 Téléjournal
- 22.55 Nouvelles du sport
- 23.05 Cinéma
- 01.30 Ciné-Nuit

SAMEDI 18 Mars

- 8.55 Ouverture et horaire
- 9.00 Heidi
- 9.30 Wickie
- 10.00 Temporel
- 10.10 Joe le fugitif
- 11.00 Et-tu d'accord?
- 11.30 Téléjeans
- 12.00 Semaine parlementaire
- 13.00 Les Héros du samedi
- 14.00 Femme d'aujourd'hui
- 15.00 Delfi
- 15.30 Ciné-Jeunesse
- 17.00 Magatelle
- 18.00 Genies en herbe
- 18.30 Téléjournal
- 18.35 Ici, ailleurs
- 19.00 La femme bionique
- 20.00 La soirée du hockey
- 22.30 Téléjournal
- 22.45 Nouvelles du sport
- 23.00 Politique fédérale
- 23.10 Cinéma
- 1.30 Ciné-nuit

DIMANCHE 19 Mars

- 8.55 Ouverture et horaire
- 9.00 Tom et Jerry
- 9.30 Les contes de la rive
- 9.45 L'évangile en papier
- 10.00 Le jour du Seigneur
- 11.00 Second regard
- 12.00 La semaine verte
- 13.00 D'hier à demain
- 14.00 L'univers des sports
- 16.00 L'heure des quilles
- 17.00 Ciné-magazine
- 17.30 Terre et maisons
- 18.00 Fratrières du cannu
- 18.30 Téléjournal
- 18.35 Téléscopie
- 19.00 Avec le temps
- 19.30 Les Beaux Dimanches
- 20.30 Les Beaux Dimanches
- 21.30 Tel quel
- 23.00 Téléjournal
- 23.15 Sport-dimanche
- 23.30 Politique provinciale
- 23.40 Club-club

LUNDI 20 Mars

- 8.50 Ouverture et horaire
- 8.55 The sun runners
- 9.15 Les 100 tours de Centour
- 9.30 Les Oriolans
- 9.45 En mouvement
- 10.00 Fenêtre dans ma tête
- 10.10 Virginie
- 10.30 Magazine-Express
- 11.00 Trouvailles de Clémence
- 11.30 Laurel et Hardy
- 12.00 Sésame
- 12.30 Les Caqueluches
- 13.00 Téléjournal
- 13.35 Femme d'aujourd'hui
- 14.30 Cinéma
- 16.00 Bobino
- 16.30 Alexandre et le roi
- 17.00 L'heure de pointe
- 18.00 Ce soir
- 19.00 Daniel Boone
- 20.00 A cause de mon oncle
- 20.30 Scénario
- 21.00 Télé-Selection
- 22.30 Téléjournal
- 22.55 Nouvelles du sport
- 23.05 Schultemeister
- 24.05 Cinéma

MARDI 21 Mars

- 9.10 Ouverture et horaire
- 9.15 Passe-partout
- 9.45 En mouvement
- 10.00 You Hou
- 10.15 Au jardin de Pierrot
- 10.30 Magazine-Express
- 11.00 Trouvailles de Clémence
- 11.30 Erreurs judiciaires
- 12.00 Le monde en liberté
- 12.30 Les Caqueluches
- 13.00 Téléjournal
- 13.35 Femme d'aujourd'hui
- 14.30 Cinéma
- 16.00 Bobino
- 16.30 Les antipodes
- 17.00 L'heure de pointe
- 18.00 Ce soir
- 19.00 Le monde de Disney
- 20.00 Grand-papa
- 20.30 Vedettes en direct
- 21.00 Les As
- 21.30 Télémag
- 22.30 Téléjournal
- 22.55 Nouvelles du sport
- 23.05 Rencontres
- 23.35 Praps et confidences
- 24.05 Cinéma

MERCREDI 22 Mars

- 9.10 Ouverture et horaire
- 9.15 Les 100 tours de Centour
- 9.30 Les Oriolans
- 9.45 En mouvement
- 10.00 La boîte à lettres
- 10.15 Virginie
- 10.30 Magazine-Express
- 11.00 Trouvailles de Clémence
- 11.30 Man pays, mes amours
- 12.00 Mini-fée
- 12.30 Les Caqueluches
- 13.00 Téléjournal
- 13.35 Femme d'aujourd'hui
- 14.30 Le temps de vivre
- 16.00 Bobino
- 17.00 Le grenier
- 17.00 L'heure de pointe
- 18.00 Ce soir
- 19.00 Les belles histoires...
- 20.00 Jamais deux sans toi
- 20.30 Rétro-spec
- 21.00 Hors série
- 22.00 Conscienteurs avertis
- 22.30 Téléjournal
- 22.55 Nouvelles du sport
- 23.05 Reflets d'un pays
- 24.05 Cinéma

JEUDI 16 Mars

- 8.00 Informa 7
- 8.15 Fanfan Dédé
- 8.45 Les p'tits bonshommes
- 9.00 A la bonne heure
- 10.30 Sans détour
- 11.00 Une heure avec vous
- 11.30 Les p'tits bonshommes
- 11.45 La mijoterie
- 12.00 Informa bloc
- 12.30 Diner chaud
- 13.00 Ciné Quiz
- 15.15 Pourquoi pas
- 16.00 Monsieur Tranquille
- 16.30 Les nouveaux tannants
- 17.30 Parle parle jase jase
- 18.30 Les protecteurs
- 19.00 Symphonie en rappel
- 19.30 Les ennus de Marie
- 20.00 L'Union fait la force
- 20.29 Nouvelles Express
- 20.30 Agenda
- 22.30 Les nouvelles TVA
- 23.00 Parlons ski
- 23.05 Informa 7
- 23.25 Aide juridique
- 23.50 Kojak
- 00.50 Informa 7

VENDREDI 17 Mars

- 8.00 Informa 7
- 8.15 Fanfan Dédé
- 8.45 Les p'tits bonshommes
- 9.00 A la bonne heure
- 10.30 Sans détour
- 11.00 Une heure avec vous
- 11.30 Les p'tits bonshommes
- 11.45 La mijoterie
- 12.00 Informa Bloc
- 12.30 Diner chaud
- 13.00 Ciné Quiz
- 15.15 Pourquoi pas
- 16.00 Monsieur Tranquille
- 16.30 Les nouveaux tannants
- 17.30 Parle parle jase jase
- 18.30 Les arpentés verts
- 19.00 Médicin d'aujourd'hui
- 20.30 Agenda
- 20.29 Nouvelles Express
- 20.30 Première chance
- 21.00 Grande Vallée
- 22.00 La corne d'abondance
- 22.15 Chemin d'une vie...
- 22.30 Les nouvelles TVA
- 23.00 Camp des Expos
- 23.05 Informa 7
- 23.20 Ami du hockey
- 23.30 Festival Maurice Ronet
- 1.00 Cannon

SAMEDI 18 Mars

- 9.00 Batman
- 9.30 Thiaud
- 10.00 Papa a raison
- 11.00 Tarzan
- 12.00 Samedi midi
- 13.00 Ciné-Matinée
- 4.00 Super-Car
- 4.30 A vous de jouer
- 5.00 Grasp plan sur...
- 6.00 Et ça tourne
- 6.00 Alerte dans l'espace
- 7.00 Les grands spectacles
- 8.00 Et ça tourne
- 19.00 Soirée canadienne
- 20.00 Les grands spectacles
- 22.00 Brigade criminelle
- 22.30 Les nouvelles TVA
- 23.00 Le couleour du temps
- 23.25 Film-O-7

DIMANCHE 19 Mars

- 9.30 Les p'tits bonshommes
- 10.00 Il est écrit
- 10.30 Echo du Western
- 11.30 2000 ans après J.C.
- 12.00 Bon dimanche
- 14.00 S-5
- 15.00 Les joyeux naufragés
- 15.30 Papa a raison
- 16.00 Yogi l'ours
- 16.30 L'assemblée nationale
- 17.00 Passeport
- 17.30 Flipper
- 18.00 Royaume des animaux
- 18.30 Ecole du Music Hall
- 19.00 Jardin des Étoiles
- 20.00 Entrée libre
- 22.00 Regard sur le monde
- 22.30 Les nouvelles TVA
- 23.00 Les gens qui fant...
- 24.00 Mannix

LUNDI 20 Mars

- 8.00 Aube-nouvelle
- 8.15 Fanfan Dédé
- 8.45 Les p'tits bonshommes
- 9.00 A la bonne heure
- 10.30 Sans détour
- 11.00 Une heure avec vous
- 11.30 Les p'tits bonshommes
- 11.45 La mijoterie
- 12.00 Informa Bloc
- 12.30 Diner chaud
- 13.00 Ciné Quiz
- 15.15 Pourquoi pas
- 16.00 Monsieur Tranquille
- 16.30 Les nouveaux tannants
- 17.30 Parle parle jase jase
- 18.30 Dans tous les cantons
- 19.30 Les bergers
- 20.00 Dominique
- 20.29 Nouvelles Express
- 20.30 Indiscrétion d'une...
- 21.00 Ciné choix
- 22.30 Les nouvelles TVA
- 23.00 Camp des expos
- 23.05 Informa 7
- 23.22 Auto patrouille
- 23.47 Brigade criminelle

MARDI 21 Mars

- 8.00 Aube-nouvelle
- 8.15 Fanfan Dédé
- 8.45 Les p'tits bonshommes
- 9.00 A la bonne heure
- 10.30 Sans détour
- 11.00 Une heure avec vous
- 11.30 Les p'tits bonshommes
- 11.45 La mijoterie
- 12.00 Informa bloc
- 12.30 Diner chaud
- 13.00 Ciné Quiz
- 15.15 Pourquoi pas
- 16.00 Monsieur Tranquille
- 16.30 Les nouveaux tannants
- 17.30 Parle Parle Jase Jase
- 18.30 Les grands cirques
- 19.00 Oscar et Félix
- 19.30 Tic tac tac
- 20.00 Ma sorcière...
- 20.29 Nouvelles Express
- 20.30 L'homme de 6,000,000.
- 21.30 Tête d'affiche
- 22.30 Les Nouvelles TVA
- 23.00 Informa 7
- 23.15 Entretien
- 23.47 Films religieux
- 01.00 Informa 7

MERCREDI 22 Mars

- 8.00 Aube nouvelle
- 8.15 Fanfan Dédé
- 8.45 Les p'tits bonshommes
- 9.00 A la bonne heure
- 10.30 Sans détour
- 11.00 Une heure avec vous
- 11.30 Information santé
- 11.45 La mijoterie
- 12.00 Informa bloc
- 12.30 Diner chaud
- 13.00 Ciné quiz
- 15.15 Pourquoi pas
- 16.00 Monsieur Tranquille
- 16.30 Les nouveaux tannants
- 17.30 Parle parle jase jase
- 18.30 Juke Box
- 19.00 Maison dans la prairie
- 20.00 Fait le faire
- 20.29 Nouvelles Express
- 20.30 Qui dit vrai
- 21.00 Cinéma sur demande
- 22.30 Les nouvelles TVA
- 23.00 Camp des expos
- 23.05 Informa 7
- 23.22 Films religieux
- 01.05 Informa 7

JEUDI 16 Mars

- 8.00 Les petits bonshommes
- 8.15 Fanfan Dédé
- 8.45 Les petits bonshommes
- 9.00 A la bonne heure
- 10.30 Une heure avec vous
- 11.30 Les petits bonshommes
- 12.20 Midi-nouvelles
- 12.30 Diner chaud
- 1.30 Ciné-quiz
- 3.15 Service à la communauté
- 4.00 Monsieur Tranquille
- 4.30 Les nouveaux tannants
- 5.30 Parle parle, jase jase
- 6.30 Le 10 vous informe
- 7.00 Symphonie
- 7.30 Les ennus de Marie
- 8.00 L'Union fait la force
- 8.30 Jeudi 20h30
- 10.30 Les nouvelles TVA
- 11.00 Parlons ski
- 11.05 Sports au 10
- 11.10 La couleur du temps
- 11.25 Kojak
- 12.25 Cinéma

VENDREDI 17 Mars

- 8.00 Les petits bonshommes
- 8.15 Fanfan Dédé
- 8.45 Les petits bonshommes
- 9.00 A la bonne heure
- 10.30 Une heure avec vous
- 11.30 Les petits bonshommes
- 12.20 Midi-nouvelles
- 12.30 Diner chaud
- 1.30 Ciné-quiz
- 3.15 Services à la communauté
- 4.00 Monsieur Tranquille
- 4.30 Les nouveaux tannants
- 5.30 Parle parle, jase jase
- 6.30 Le 10 vous informe
- 7.00 Médicin d'aujourd'hui
- 8.00 Montréal en parle
- 8.30 Première chance
- 9.00 La grande vallée
- 10.00 La corne d'abondance
- 10.15 Point d'orgue
- 10.30 Les nouvelles TVA
- 11.00 Sports
- 11.10 La couleur du temps
- 11.25 Cannon
- 12.25 Film

SAMEDI 18 Mars

- 9.00 Batman
- 9.30 Thiaud
- 10.00 La famille Stone
- 10.30 Papa a raison
- 11.00 Tarzan
- 12.00 Samedi midi
- 13.00 Ciné-Matinée
- 4.00 Super-Car
- 4.30 A vous de jouer
- 5.00 Grasp plan sur...
- 6.00 Et ça tourne
- 6.00 Alerte dans l'espace
- 7.00 Les grands spectacles
- 8.00 Et ça tourne
- 19.00 Soirée canadienne
- 20.00 Les grands spectacles
- 22.00 Brigade criminelle
- 22.30 Les nouvelles TVA
- 23.00 Le couleour du temps
- 1.00 Cinéma

DIMANCHE 19 Mars

- 8.30 Rex Humbard
- 9.30 Les petits bonshommes
- 10.00 C'était l'bon temps
- 11.30 2000 ans après J.C.
- 12.00 Bon dimanche
- 2.00 S-5
- 3.00 Les joyeux naufragés
- 3.30 Papa a raison
- 4.00 Yogi l'ours
- 4.30 Cette semaine à...
- 5.00 Information voyages
- 5.30 Flipper
- 6.00 Royaume des animaux
- 6.30 L'école du music-hall
- 7.00 Entrée libre

LUNDI 20 Mars

- 8.00 Les petits bonshommes
- 8.15 Fanfan Dédé
- 8.45 Les petits bonshommes
- 9.00 A la bonne heure
- 10.30 Une heure avec vous
- 11.30 Les petits bonshommes
- 12.20 Midi-Nouvelles
- 12.30 Diner chaud
- 1.30 Ciné-Quiz
- 3.15 Pourquoi pas?
- 4.00 Monsieur Tranquille
- 4.30 Les nouveaux tannants
- 5.30 Parle, parle, Jase Jase
- 6.30 Le 10 vous informe
- 7.00 Que sera sera
- 7.30 Les Berger
- 8.00 Dominique
- 8.30 Indiscrétion d'une caméra
- 9.00 Ciné-choix
- 10.30 Les nouvelles TVA
- 11.00 Sport
- 11.05 Couleur du temps
- 11.15 Auto Patrouille
- 11.45 Brigade criminelle
- 12.15 Film-O-Dix

MARDI 21 Mars

- 8.00 Les petits bonshommes
- 8.15 Fanfan Dédé
- 8.45 Les petits bonshommes
- 9.00 A la bonne heure
- 10.30 Une heure avec vous
- 11.30 Les p'tits bonshommes
- 12.20 Midi-nouvelles
- 12.30 Diner chaud
- 1.30 Ciné-Quiz
- 3.15 Services à la communauté
- 4.00 Monsieur Tranquille
- 4.30 Les nouveaux tannants
- 5.30 Parle, Parle, Jase, Jase
- 6.30 Le 10 vous informe
- 7.00 Oscar et Félix
- 7.30 Tic tac tac
- 8.00 Ma sorcière bien-aimée
- 8.30 Têtes d'affiche
- 9.30 L'homme de...
- 10.30 Nouvelles TVA
- 11.00 Sport
- 11.05 La couleur du temps
- 11.15 Auto patrouille
- 11.45 Coup de filet
- 12.15 Cinéma

MERCREDI 22 Mars

- 8.00 Les petits bonshommes
- 8.15 Fanfan Dédé
- 8.45 Les petits bonshommes
- 9.00 A la bonne heure
- 10.30 Sans détour
- 11.00 Une heure avec vous
- 11.30 Information santé
- 11.45 La mijoterie
- 12.00 Informa bloc
- 12.30 Diner chaud
- 13.00 Ciné quiz
- 15.15 Pourquoi pas
- 16.00 Monsieur Tranquille
- 16.30 Les nouveaux tannants
- 17.30 Parle parle jase jase
- 18.30 Juke Box
- 19.00 Maison dans la prairie
- 20.00 Fait le faire
- 20.29 Nouvelles Express
- 20.30 Qui dit vrai
- 21.00 Cinéma sur demande
- 22.30 Les nouvelles TVA
- 23.00 Camp des expos
- 23.05 Informa 7
- 23.22 Films religieux
- 01.05 Informa 7

Films à la télévision

EXPLICATION: Les chiffres placés immédiatement à côté du titre réfèrent à la valeur artistique: (1) chef d'œuvre; (2) remarquable; (3) très bon; (4) bon; (5) moyen; (6) médiocre; (7) minable.



JEUDI 16 mars

00h.02 — LES OISEAUX, LES ORPHELINS ET LES FOUS (3). Tch. 1970. Drame poétique de Jur Jakubisko avec Philippe Avron, Jarak Kukura et Magda Vasaryova. Trois jeunes gens marqués par la guerre vivent une existence excentrique. Fable présentée dans un lyrisme baroque. Mise en scène fort inventive. Passages obscurs. Interprétation sensible.

14h.31 — LA CITADELLE SOUS LA MER (5).

E.U. 1971. Drame de science-fiction de I. Allen avec Stuart Whitman, Burr de Benning et Robert Wagner. En l'an 2053, un amiral reçoit l'ordre de reprendre le commandement d'une immense base sous-marine et d'y assurer le transfert d'une réserve d'or américaine. Intrigue conventionnelle et chargée de clichés. Travaux assez soignés. Interprétation valable. -E.

20h.30 — MAIS OÙ DONC EST PASSÉE LA SEPTIÈME COMPAGNIE? (5).

Fr. 1973. Comédie de R. Lamouroux avec Jean Lafabre, Pierre Mondy et Aldo Maccione. En mai 1940, trois soldats français séparés de leur unité s'établissent dans la pagaille dans les lignes ennemies. Force au ton bon enfant. Développement d'un comique troupier assez traditionnel. Talent déboussaie des comédiens. -E.

23h.05 — LE DICTATEUR (2).

E.U. 1940. Comédie satirique réalisée et interprétée par Charlie Chaplin avec Paulette Goddard et Henry Daniell. Dans les années 30 un barbare juif, sosie du dictateur de la Torgne, tente d'éviter la persécution. Œuvre d'une invention originale. Critique acerbe de la mégalomanie nazie. Mélange d'hilarité et de mélancolie. Chaplin savoureux dans un double rôle. -E.

VENDREDI 17 mars

23h.05 — LUKE LA MAIN FROIDE (3).

E.U. 1967. Drame social de S. Rosenberg avec Paul Newman, George Kennedy et Strother Martin. Incarcéré à la suite d'un délit mineur, un prisonnier réussit à s'évader trois fois. Tableau saisissant du monde pénitentiaire. Choix de détails bien agencés. Newman et Kennedy très solides.

SAMEDI 18 mars

00h.30 — FRANZ (4).

Fr. 1972. Comédie dramatique réalisée et interprétée par Jacques Brel avec Barbara et Danièle Evera. Dans une station balnéaire de Belgique, une idylle se développe entre un homme timide et gauche et une femme d'apparence revêche. Sens particulier de l'image poétique. Mise en scène tenant la recherche. Personnages caricaturés. Excellente interprétation de Jacques Brel.

23h.10 — GOODBYE, MR. CHIPS (4).

G.B. 1969. Comédie musicale de H. Ross avec Peter O'Toole, Petula Clark et Michael Redgrave. Un professeur d'un collège d'Angleterre s'éprend d'une chanteuse de music-hall rencontrée au cours d'un voyage et l'épouse. Adaptation d'un roman de James Hilton. Chaleur et tendresse de l'oeuvre originale bien rendue. Mise en scène fort belle. Jeu remarquable du protagoniste. -E.

DIMANCHE 19 mars

00h.30 — AVANT QU'É VIENNE L'HIVER (5).

G.B. 1968. Drame de J. Lee Thompson avec David Niven, Topal et John Hurt. - Après la dernière guerre, un officier britannique est chargé du commandement d'un camp de personnes déplacées en Autriche. - Scénario chargé. Manque de rigueur dramatique. Bons moments. Belles images de la campagne autrichienne. Topal savoureux.

23h.30 — ADIEU L'HÉRITIÈRE (4)

Fr. 1976. Drame psychologique de R. Pigaut avec Paul Le Person, Patrick Bouchitte et Joëlle Bernard. - Un paysan accepte de collaborer à un numéro de cirque pour se rapprocher d'un jeune homme dont il guigne l'héritage. - Personnages bien campés. Aspects insolites. Mise en scène assez adroite. Bons interprètes.

LUNDI 20 mars

14h.31 — LE REVOLVER ET LA ROSE (5)

Fr. 1970. Drame psychologique de J. Devilles avec Michel Lonsdale et Silvia Monfort. - Un homme s'en prend verbalement à sa femme qui s'apprête à aller rejoindre un amant. - Film d'essai plutôt aride. Importance donnée à la parole au détriment de l'image. Forte interprétation de Lonsdale. Climat acerbe et pessimiste.

21h.00 — L'INFIRMIÈRE (6)

G.B. 1974. Drame fantastique de S. O'Riordan avec Diana Dors, Andrea Marcovici et Linda Liles. - Une jeune fille paralysée dans un accident est soignée par une infirmière aux allures étranges. - Fantastique à rebais. Mise en scène étriquée. Interprétation chargée de D. Dors.

MARDI 21 mars

00h.05 — FAHRENHEIT (3)

G.B. 1966. Drame de science-fiction de F. Truffaut avec Oskar Werner, Julie Christie et Cyril Cusack. - Dans une civilisation de l'avenir, les pompiers ont pour fonction de brûler les livres. - Sujet insolite. Traitement sensible et grave. Refus de l'effet. Interprétation retenue et expressive.

14h.31 — DIEU A CHOISI PARIS (3)

Fr. 1969. Film de montage de G.

VOYAGE

Découvrir l'Irlande en automobile

par George BUCHAN

Il n'est sans doute rien de plus reposant, pour un voyageur fatigué, que de conduire quelques jours au hasard de la campagne tranquille de l'Irlande, ce pays dont les habitants ont le sens inné de l'hospitalité.

Malgré sa faible superficie (inférieure à celle du Lac Supérieur), l'Irlande offre un choix surprenant de distractions. De plus, le touriste trouvera partout le même confort à prix raisonnable dans les hôtels, les fermes et les résidences campagnardes, où la bonne table est à l'honneur.

Avec de tels atouts, voilà un pays fait pour séduire quiconque désire explorer tranquillement en voiture les régions peu fréquentées.

Itinéraire ——— rante-huit heures, prendre la direction de Malin Head, dans le comté de Donegal. De là, suivre la côte jusqu'à Shannon.

Wexford, un endroit où les Irlandais prennent leurs vacances

Trop souvent les gens qui visitent l'Irlande se concentrent sur Dublin, Killarney, Galway et Cork et négligent l'autre Irlande où les Irlandais eux-mêmes vont relaxer, à la recherche de soleil et de chansons.

Exemples: le comté et la ville de Wexford. Ici dans le "sud ensoleillé" on dit que le "vieux soleil" brille 250 jours par année -- peut-être pour compenser les douces pluies de Dublin. Les vacanciers irlandais adorent ce coin méridional de leur pays. Il en va de même pour les Français, les Allemands et autres Européens.

Plages ———

Quelques-unes des plus belles plages d'Irlande se trouvent à proximité de la ville. On peut chercher une pierre pendant des heures sur la plage de six milles à Rosslare ou Curraglow, derrière laquelle se trouvent des dunes sablonneuses. Il y a de nombreuses autres plages tout aussi belles - Morriscastle, Kiluckridge, Carne, Ballyhealy, Ballytront. Les amateurs de saumon peuvent pêcher dans la rivière Staney et dans son estuaire, où abondent perches, muges et filets.

Divertissements ———

Il n'y a pas seulement le soleil à Wexford. De nombreux divertissements ont été prévus pour les vacanciers: dont le Festival Opera, qui célèbre cette année son 26e anniversaire du 19 au 30 octobre. C'est un des festivals musicaux les plus importants d'Europe et probablement le seul qui soit appuyé en partie par les propriétaires des "pubs" locaux.

Que vous aimiez ou non la musique, la meilleure façon de visiter Wexford est un

C'est la région des fleurs, des fougères, des palmiers. Des milles et des milles de fushia fleurissent le long des routes, même dans les coins les plus reculés.

En se dirigeant vers Connemara, le ciel devient plus limpide. Le soleil non de ses rayons, les roches et les gorges, les Twelve Bens, les rivières saumoneuses et les eaux de la Baie de Galway. Au sortir de cette région, plus d'un voyageur se dit "que c'est son coin favori" de toute l'Irlande.

De surprise en surprise ———

Ce n'est pas seulement à la variété du paysage que l'on doit le plaisir de silloner l'Irlande en voiture: on va de surprise en surprise. Autour de la route, on peut se voir soudainement bloqué par un petit garçon qui mène son troupeau d'oies d'un champ à l'autre, un ballon de football sous le bras. A l'entrée d'une ville, la rue principale encombrée par des chevaux en liberté: c'est jour de marché. Plus loin, c'est une anesse et son petit qui imposent leur rythme au voyageur qui veut bien prendre le temps d'admirer le paysage. Et puis, plus loin encore, c'est le coup de frein brutal à donner parce qu'une vache capricieuse ne parvient pas à décider de quel côté de la route l'herbe est la plus appétissante.

La saison! ———

La meilleure époque pour visiter l'Irlande? Le printemps et l'automne. L'été amène un flot de touristes britanniques et européens, qui, évidemment, restreignent le choix des hôtels pour le voyageur... Les mois d'hiver ne sont pas désagréables pour la conduite, mais le temps est plus instable. Cependant, vous n'aurez pas besoin de pneus à neige, et si vous n'êtes pas un fou des bagnades ou du ski, des vacances d'hiver en Irlande peuvent être plus qu'agréables.

Les tarifs de location de voitures varient suivant la saison et les dimensions de

la voiture. Vous pouvez obtenir au Canada, tous les renseignements sur les tarifs d'hébergement, les droits à voir, et les bonnes affaires, en vous adressant au Irish Tourist board, 9 King Street East, Toronto,

M5C 1A2.

A l'intention de ceux qui n'aiment pas conduire, sont organisées de nombreuses excursions en autobus, sur lesquelles le Irish Tourist Board vous donnera tous les renseignements.

(Air Canada et Aer Lingus Irish Airlines assurent une liaison directe entre le Canada et l'Irlande. Ces deux compagnies peuvent également vous renseigner au sujet de vacances en Irlande).



Les jardins de Johnstown Castle à 3 milles et demie au sud de Wexford Town sont ouverts toute l'année.

On peut demeurer et manger dans des châteaux-hôtels

Les quatre principaux châteaux-hôtels en Irlande: Dromoland, Ashford, Kilkrea et Fitzpatrick's, possèdent au moins une caractéristique spéciale qui les signale particulièrement à l'attention des touristes.

Dromoland, du fait de sa proximité de la ville de Shannon, est un endroit idéal où s'arrêter le temps d'une escale entre le Canada et l'Europe. Que l'on vienne d'un côté ou de l'autre de l'Atlantique, on peut s'y rendre facilement pour y passer une fin de semaine.

Le château Ashford, à Cong, dans le comté de Mayo, jouit d'une situation privilégiée, avec, d'un côté le lac Corrib (30 milles de longueur) et vers l'arrière-pays, les hautes collines de Connemara.

A Castledermot, dans le comté de Kildare, le cha-

teau Kilkrea, qui abrite une station thermale de grande classe, est situé sur la route des Grandes Croix d'Irlande de l'ère médiévale qui s'échelonne du comté de Louth au comté de Waterford. Et surtout... il est le seul des quatre châteaux à être hanté!

Dans le comté de Dublin à Killiney, le château Fitzpatrick's se trouve à quelques minutes à peine de la capitale, à proximité d'une des routes les plus renommées d'Irlande: le chemin "Vico Road". Cette route domine la plage dorée de Killiney, et est la voie la plus fréquentée pour se rendre à la baie de Dublin, que plusieurs — comparant à la baie de Naples.

Les quatre hôtels sont luxueusement meublés, offrent des repas gastronomiques à des prix très raisonnables, et leur sélection de vins est exceptionnelle.

Historiques ———

Dromoland était le domaine des comtes de Inchiquin, chefs de la lignée O'Brien et descendants de Brian Boru, le Roi le plus célèbre d'Irlande, qui trouva la mort au cours de la bataille victorieuse contre les Danois, à Clontarf, en 1014. De nombreux portraits de famille ornent les murs de l'hôtel. Le château actuel, qui fut construit en grande partie en 1826, a été aménagé par un industriel américain de souche irlandaise, Bernard P. McDonagh, qui a acheté la bâtisse au 16e baron en 1962.

Le château Ashford, qui a été converti par John Mulcahy, également américain-irlandais, comprend un château du 13e siècle, un château de style français du 18e siècle, et une bâtisse massive en pierre du 19e siècle, érigée par Lord Ardilaun.



Kilkrea, construit en 1181, est le seul château-hanté en Irlande. (?) Pour ceux qui ne craignent pas les fantômes.

La semaine prochaine: Un aspect de la Floride

membre de la famille Guinness.

Le plus ancien du groupe Kilkrea, fut construit en l'an 1181 environ; son escalier de pierre en spirale a été conservé jusqu'à ce jour. A la suite d'un mariage, le château devint la propriété des Fitzgerald, la famille anglo-normande la plus importante du temps, entre les mains desquels il devait rester jusqu'en 1960, soit pendant plus de 700 ans.

Mais pourquoi le dit-on hanté? On raconte que Gerald 11e comte de Kildare, s'adonna à la magie et avait un jour invoqué le diable afin de satisfaire la curiosité de son épouse. Celui-ci étant apparu, la dame Kildare s'évanouit et le comte disparut.

Depuis ce jour, on dit qu'il revient tous les sept ans à dos de cheval, portant des souliers d'argent et escorté de sa suite.

Le château-hôtel Fitzpatrick's, enfin, situé près de la capitale irlandaise, est par ce fait d'accès facile et attire de nombreux visiteurs. Ses tourelles de "conte de fée" remontent à sa construction, au milieu du 18e siècle. Place sous la direction d'un des plus grands hôteliers d'Irlande, Paddy Fitzpatrick, cet hôtel renommé pour sa cuisine, est l'un des lieux de sortie favoris des gens de Dublin aussi bien que des visiteurs qui viennent de toutes les parties du monde.

LUCIEN MARTEL ANDRÉ DEVEAULT

OPTOMETRISTES

EXAMEN | verres de contact VISUEL | entraînement visuel

435 Hotel-Dieu 773-2210

PHOTO PASSEPORT MINUTES

PHOTO Photo Réal Brodeur

70 Marquette Tel: 799-3217

Si vous êtes UN NOUVEAU-VENU EN VILLE et ne savez pas de quel côté vous tourner, appelez l'hôte de Welcome Wagon LTD 774-6354 Vous serez content de l'avoir fait

Immatriculation 1978

Le ministère des Transports vient de réviser deux règlements touchant aux droits d'immatriculation pour 1978.

Des ajustements de coûts... à votre avantage

R

Il en coûte désormais \$10.00 au lieu de \$20.00 pour immatriculer une remorque privée dont le poids est inférieur à 1 000 livres. S'ajoutent à ce montant des frais d'administration de \$2.00

L,F,FZ,A

Les véhicules de transport privés et publics, à l'exception des taxis et des camions employés au transport en vrac, immatriculés selon leur poids total en charge, sont soumis à des droits d'immatriculation qui n'excèdent pas 33 1/3% de ceux qui ont été payés en 1977, y compris les droits payables à la Commission des transports.

RZ

Le coût d'immatriculation de la remorque de location régie par l'article 3.24 du règlement 3 est fixé à \$20. Les droits payables à la Commission des transports s'établissent cette année, à 30% des droits d'immatriculation. Le montant minimal de \$20, a été supprimé.

Dans ce dernier cas, les droits d'immatriculation ne peuvent, cependant, être inférieurs à ceux de l'an dernier. De plus, la contribution versée à la Commission des transports a été réduite de 30 à 15% des droits d'immatriculation. Le minimum de \$20, est toutefois exigé.

La même règle s'applique pour le calcul du coût d'immatriculation et des droits payés à la Commission des transports pour les autobus autres que les autobus d'écoliers.

Des assouplissements dictés par de nouveaux besoins

P

Le propriétaire de machinerie lourde dont le véhicule est immatriculé avec un « P » est autorisé à traverser un chemin public.

M,V

La motocyclette peut être immatriculée avec une plaque « M » ou une plaque « V », selon l'usage qu'en fait son conducteur.

La plaque « V » permet de circuler uniquement dans les zones où la limite de vitesse est inférieure à 70 km/h (45 milles/h) et à condition que les chemins situés dans ces zones ne soient ni une autoroute, ni une route à accès limité. La plaque « M » permet de circuler sur tout le réseau routier.

Les droits d'immatriculation sont fixés, dans les deux cas, à \$20, plus \$2, de frais d'administration. Pour le détenteur d'une plaque « M », la contribution à l'assurance automobile est de \$85, tandis que pour celui de la plaque « V », elle est de \$10.

Ces renseignements sont donnés à titre de référence et ne peuvent remplacer les documents légaux dont ils s'inspirent.

Gouvernement du Québec Ministère des Transports

"AS-TU L'ÉTOFFE D'UN OFFICIER?"

Secondaire V. Avec un bon secondaire V ou mieux, tu peux te qualifier pour le programme de formation des officiers des Forces armées canadiennes. Bien sûr, il faut aussi faire preuve de qualités de chef et satisfaire aux autres conditions d'admission.

Vie d'action. Carrière de choix. Les Forces canadiennes t'offrent: une excellente rémunération, des avantages sociaux peu égalés dans le civil, des responsabilités de chef, une vie d'action et la possibilité de voyager. Enfin, tu entreprends une carrière sûre, pleine de promesses d'avenir.

LES FORCES ARMÉES CANADIENNES SI LA VIE T'INTÉRESSE

NOUS AVONS BESOIN DE 200 PILOTES. SI CETTE CARRIÈRE T'INTÉRESSE, ADRESSES-TOI AU

CENTRE DE RECRUTEMENT DES FORCES CANADIENNES

1254 RUE BISHOP MONTRÉAL, QUÉ. H3G 2E3 866-8791

OU

CENTRE DE MAIN D'OEUVRE DE ST-HYACINTHE

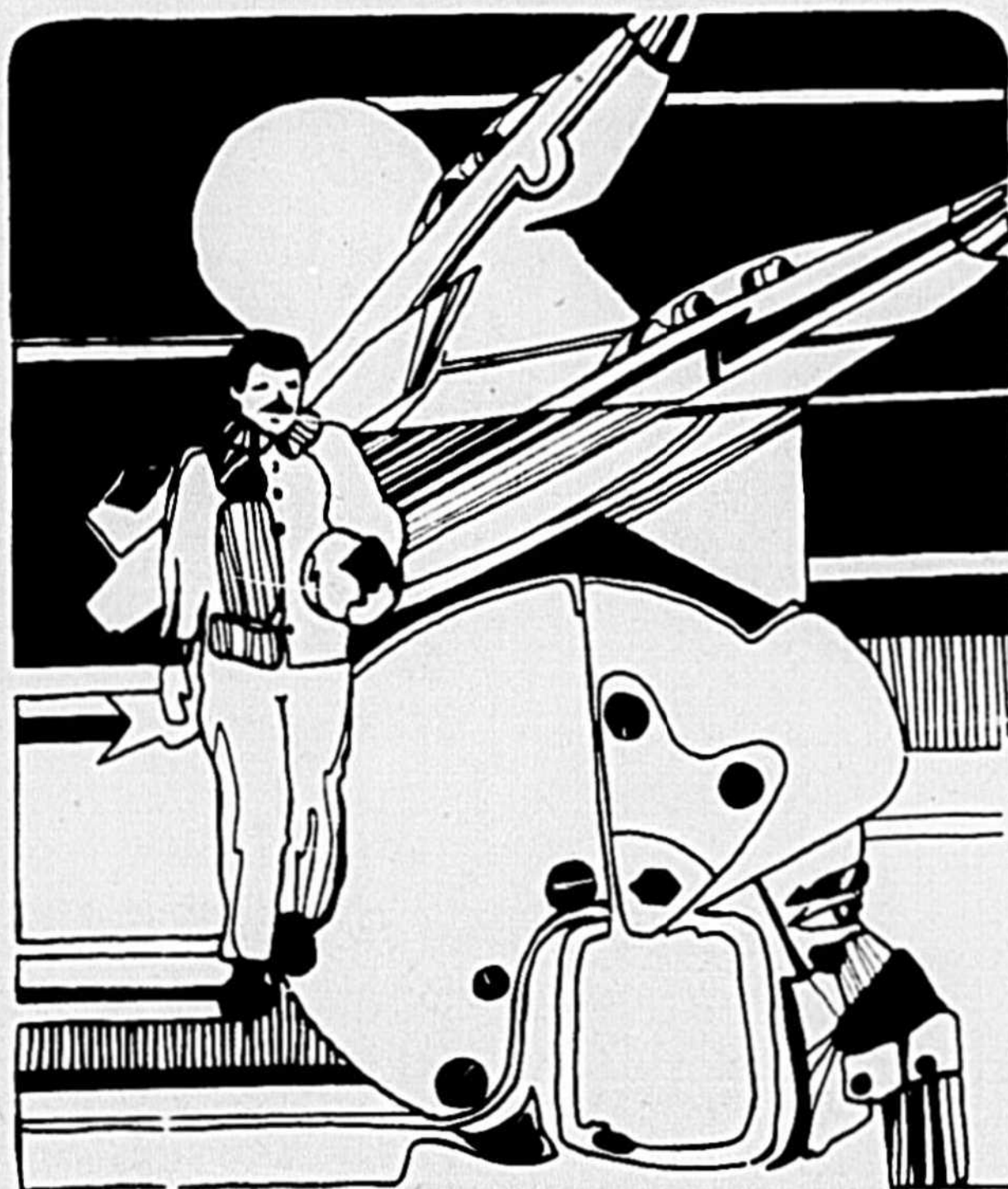

Etat civil

SAINT-SACREMENT

Baptêmes

19 février, Joseph, Jean-Claude, Martin, fils de Jean-Guy Brouillette et de Denise Duquette. Parrain et marraine, Jean-Claude Lavallée et Louise Brouillette.

25 février, Marie, Andrée, Jacinthe, fille de Jean-Noël Bordeleau et de Carole Lambert. Parrain et marraine, Réjean Parent et Andrée Lambert.

26 février, Marie, Francine, Marie-Sole, fille de René Saint-Germain et de Diane Trudel. Parrain et marraine, Gérard Gaudreau et Henriette Avard.

SACRÉ-COEUR

Baptême

5 mars, Marie, Martine, Nathalie, fille de Marcel Dolbec et de Madeleine Savaria. Parrain et marraine, Robert Savaria et Gertrude Langelier.

Mariage

4 mars, Denis Bonin, fils de Lionel Bonin et de Rita Berthiaume, à Lise Paré, fille de Georges-Étienne Paré et d'Agathe Chicoine.

Sépulture

7 mars, Ignace Gendron, époux d'Albertine Martin, 82 ans.

SAINTE-EUGÉNIE

Baptêmes

19 février, Marie, Sandra, Mélanie, fille de Marc Gaudette et de Yolande Nault. Parrain et marraine, Jacques Roy et Thérèse Nault.

19 février, Roland, Émile, François, fils de Gabriel Girouard et de Rolande Rainville. Parrain et marraine, Roland Girouard et Madeleine Casavant.

26 février, Marie, France, Lise, Mélanie, fille de Pierre Lavigne et de France Bélisle. Parrain et marraine, Michel Marcil et Lise Bélisle.

5 mars, Marie, Michèle, fille de Michel Bernard et de Suzanne Lazure. Parrain et marraine, Daniel Bousquet et Diane Lazure.

PRÉCIEUX-SANG

Baptêmes

19 février, Marie, Karine, Chantal, fille de Jean-Paul Robitaille et de Carmel Blanchard. Parrain et marraine, Marcel Blanchard et Gisèle Blanchard.

19 février, Joseph, Marcel, Alexandre, David, fils de Gilles Lincourt et de Francine Cournoyer. Parrain et marraine, Marcel D'Amour et Jacqueline Lauzière.

26 février, Marie-Andrée, Valérie, Tania, fille de André Porlier et de Francine Saint-Pierre. Parrain et marraine, Gilles Germain et Marie-Andrée Saint-Pierre.

5 mars, Joseph, Francis, David, fils de Rosario Jolin et d'Agathe Turmel. Parrain et marraine, André Turmel et Madeleine Leblond.

Sépultures

14 février, Daniel Laroche, fils de Normand Laroche et de Jeannine Robert, 23 ans.

27 février, Albertine Dubé, fille d'Albini Dubé, décédée, et d'Eugénie Bathalon, 83 ans.

4 mars, Antonio Breton, époux d'Isola Rocheleau, 83 ans.

SAINT-JOSEPH

Baptêmes

18 février, Joseph, Lionel, Frédéric, fils d'Antoine Cordeau et de Rachel Leclair. Parrain et marraine, Lionel Cordeau et Louise Benoit.

18 février, Marie, Gabrielle, Julie, fille de Maurice Tremblay et de Fernande Caouette. Parrain et marraine, Pierre-Émile Caouette et Alice Mercier.

19 février, Marie, Micheline, Geneviève, Mélanie, fille de Serge Morin et de Pierrette Jodoin. Parrain et marraine, Marcel Jodoin et Micheline Drolet.

5 mars, Joseph, Francis, Michel, fils de Jean-Claude Saint-Georges et de Colette Dion. Parrain et marraine, Michel Gagné et Michèle Dion.

Sépultures

24 février, Léopold Blain, époux de Françoise Belhumeur, décédée, 67 ans.

25 février, Adrien Legendre, époux de Marie-Jeanne Lemieux, décédée, 75 ans.

4 mars, Jean-Guy Seyer, époux de Marthe Girard, 47 ans.

CATHÉDRALE

Baptêmes

26 février, Jean, Sébastien, Joseph, Réal, fils de Gilles Leblanc et de Madeleine Lussier. Parrain et marraine, Réal Leblanc et Jeannine Lemieux.

5 mars, Yannick, Jean, François, Gwenaël, fils de François Le Guillou et de Nicole Dolbec. Parrain et marraine, Jean Talbot et Claudette Dolbec.

Mariage

4 mars, Bertrand Lapointe, fils de Marcel Lapointe et de Rolande Sawyer à Chantal Pinard, fille de Roger Pinard et de Marie-Ange Lemieux.

Sépultures

18 février, Emma Leduc, fille de Gédéon Leduc et de Marie-Anne Durocher, 87 ans.

18 février, Roméo Choquette, époux de Sylvia Desjardins, 77 ans.

25 février, Édouardine Graveline, épouse d'Honoré Larivière, 79 ans.

3 mars, Alphonse Beauregard, prêtre, fils de Zacharie Beauregard, décédé, et de Valérie Dupuis, décédée, 85 ans.

4 mars, Isabelle Trépanier, épouse d'Albaric Demers, 85 ans.

NOTRE-DAME-DU-ROSAIRE

Baptêmes

19 février, Yannick, Tommy, Joseph, fils de Charles Dumas et de Lise Thibodeau. Parrain et marraine, Eucharistie Thibodeau et Marie-Reine Nadeau.

26 février, Alexandre, Joseph, fils de Michel Saint-Onge et de Céline Adam. Parrain et marraine, Bruno Saint-Onge et Thérèse Boucher.

5 mars, Julie, Anne-Marie, Jacqueline, fille de Christian Bélanger et de Nicole Demers. Parrain et marraine, Armand Bernier et Jacqueline Brodeur.

Mariage

3 mars, Émile Girouard, fils d'André Girouard et de Denique Millette, à Pierrette Campbell, fille de Léon Campbell et d'Anne-Marie Dagile.

Sépultures

20 février, Philippe Bernard, époux de Clothilde Lapointe, 69 ans.

22 février, Léa Champigny, épouse de Georges H. Trudeau, 78 ans.

22 février, Alice Tétrault, épouse de Liguori Pépin, décédée, 78 ans.

3 mars, Irène Lamarche, religieuse, fille d'Ulric Lamarche et de Théotiste Desroches, 82 ans.

7 mars, Gaston Després, époux de Germaine Laprés, 64 ans.

9 mars, Simone Phaneuf, épouse d'Henri Miron, 65 ans.

10 mars, Florida Labonté, épouse de Michel Laliberté, décédé, 81 ans.



"Les petites étoiles"

Cette ronde fut fondée en novembre 1977 et depuis, elle ne cesse de grandir. Cette première ronde du groupe Thomas Demers a débuté la semaine scout-guide par la promesse de 17 jeannettes. Lors de cet événement spécial, les parents et amis étaient nombreux. Plus de 100 personnes étaient présentes à cette occasion. La joie et la fraternité y régnaient en maytresses.



60,750 PERSONNES LISENT LE COURRIER DE SAINT-HYACINTHE



CONCOURS TRICOT PHENTEX - WOOLWORTH Les travaux ont été jugés par Mmes Guillemette, Flibotte et Jodoin, le 17 février. Les gagnantes sont Mme Lefebvre pour Phentex macramé, Mme Saint-Germain pour Phentex et Mme Chaput pour Phentex élite

Chacune d'elles a reçu un bon d'achat de \$75.00. Sur la photo, dans l'ordre habituel, M. Morrow, surintendant national des ventes de la compagnie Phentex, Mmes Lefebvre et Chaput, M. André Brochu, gérant et Mme Saint-Germain.

Le test des pistes impraticables

Votre essai de la 510 n'en sera que meilleur si vous pouvez la conduire sur un chemin désaffecté, par mauvais temps par dessus le marché! Ainsi, vous apprécierez les pneus ceinturés d'acier à carcasse radiale, les servo-freins à disques (devant), la soupape de détection de la charge, les phares jumelés, les dégivrateurs latéraux et le champ de vision (angle de 304 degrés). Dans une 510, on voit venir!

Le test des regards envieux

Le meilleur test que vous pouvez faire subir à la 510, c'est de la conduire jusqu'à la maison. Si vos voisins sont là, tant mieux! Et stationnez la voiture en bombant le torse. Ne soyez pas trop surpris de voir arriver ce voisin auquel vous ne parlez plus : il voudra vous féliciter.

Le test du camping

Si vous avez l'habitude d'emmener toute la famille quand vous sortez en voiture (par exemple, pour aller en camping), faites de même pour venir essayer votre future 510. Tout le monde peut y prendre place, sans oublier la tente et les bagages. La 510 peut accueillir cinq adultes sans se forcer et peut emporter aussi tous vos effets personnels. Évidemment, si vous possédez un chien Saint-Bernard, il faudra compter moins d'adultes!

Le test du grand luxe

En prenant place dans la 510, vous constaterez que cette voiture ne doit pas être confondue avec les autres pour ce qui est de la finition et de la décoration d'intérieur : l'agencement des couleurs va de pair avec l'épaisseur du tapis, et le principe des sièges baquet à dossier réglable est le même que dans la 510 familiale et la Sportback à dossier escamotable. À l'avant, le tableau de bord élégant offre des éléments disposés suivant la plus grande minutie. Il est difficile d'ajouter quoi que ce soit à la 510 : elle promet et elle tient parole.

Le test de la belle-mère

N'oubliez pas d'emmener votre belle-mère quand vous viendrez faire l'essai d'une Datsun 510. Vous pourrez prendre le volant sans redouter les foudres de votre passager le plus exigeant. Et vous serez reconnaissant à Datsun d'avoir construit la 510 avec une suspension de type rallye, pour plus de confort et moins de directives venant du compartiment arrière!

Le test des heures de pointe

La 510 sait se tirer d'affaires dans les pires embouteillages... C'est là qu'elle se servira brillamment de son moteur 2 litres à arbre à cames en tête et de son exceptionnelle puissance massique (rapport puissance-poids). Si vous devez contourner un obstacle, vous découvrirez l'utilité d'un rayon de braquage de 32,8 degrés.

Le test de la minute de vérité

Surtout, n'hésitez pas à comparer la 510 avec les autres voitures. Elle n'est pas la seule de son prix... mais elle est la seule de son prix si vous tenez compte de son équipement raffiné, de sa couche d'immunité antirouille, de son économie-sur-route et de son entretien réduit au minimum. N'attendez plus... la preuve est faite!

FAITES LA PREUVE DE L'ÉPREUVE EN DATSUN 510

de Nissan

c'est plein de bon sens

280 Z—B 210—F 10—SPORTRUCK—200 SX—510

CASTELNEAU AUTO INC.
R.R. No 2, Boul. Laurier Tél.: 773-6005
A la sortie de Douville, vers Saint-Hilaire

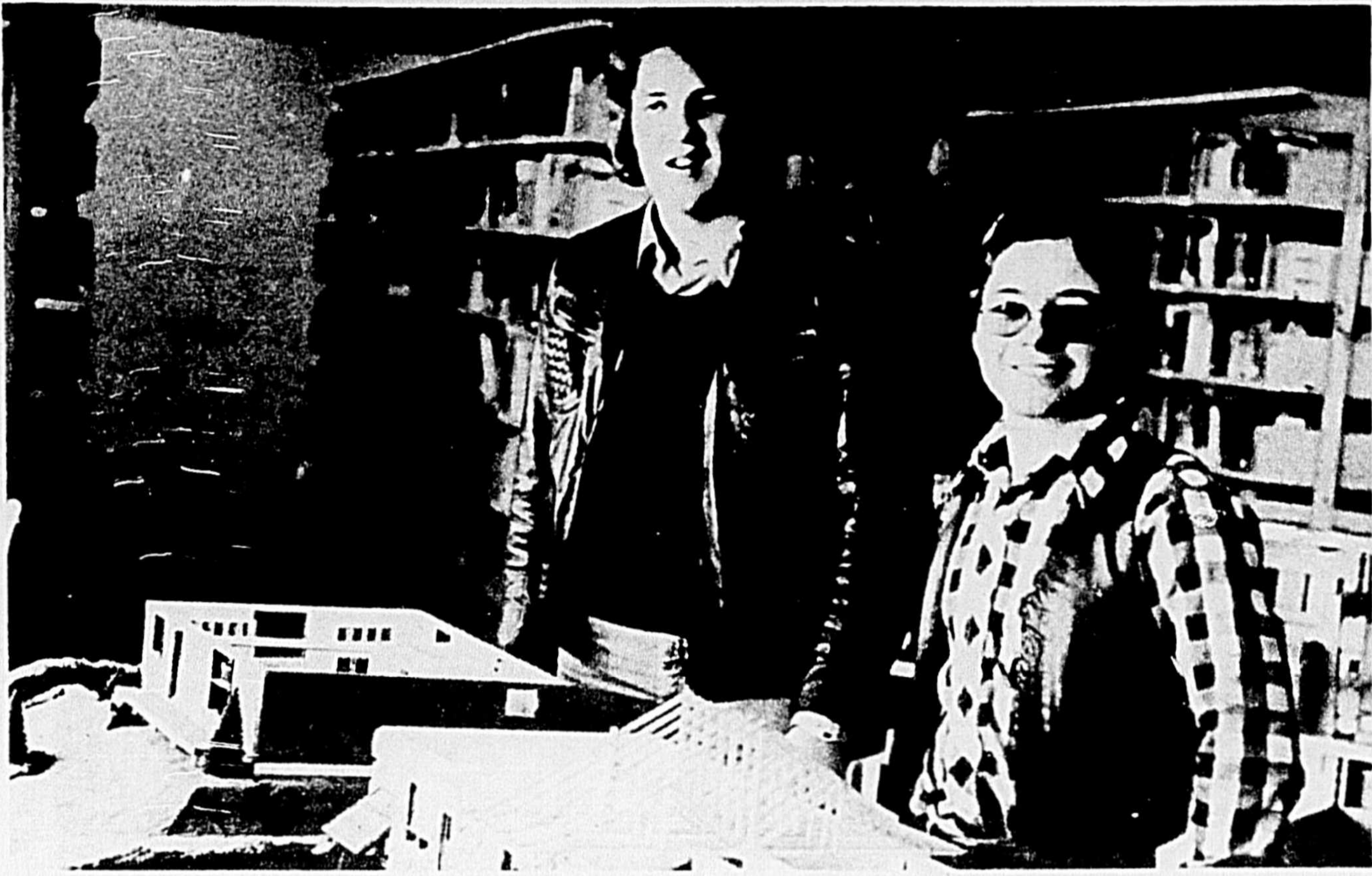

Un travail de longue haleine

Richard Renaud et Eric Tremblay qui suivent le cours de dessinateur général à la polyvalente Hyacinthe-Delorme, y exposent récemment ces deux maquettes de maisons. Celles-ci ont été réalisées à l'échelle 1/24e, à partir de plans que les étudiants avaient eux-mêmes dessinés. Il leur

a fallu un total de 300 heures pour compléter ce travail personnel. Le dessin technique est l'une des 14 options professionnelles qui sont offertes aux étudiants de la polyvalente Hyacinthe-Delorme.



Journée d'amitié-Pionnier

Le samedi 25 février, on organisera une journée d'amitié-Pionnier appelée J.A.P. qui s'est déroulée au Manège militaire de Saint-Hyacinthe, le dîner a eu lieu à l'école René Saint-Pierre. Des parties de ballon-balai et gouter de salon ont donné la chance à tous de participer et

d'échanger une franche amitié. La rencontre se termina dans la joie et tout le monde fut satisfait des résultats d'une telle rencontre que les organisateurs espèrent renouveler plus souvent.

mots croisés québécois

problème: no 59

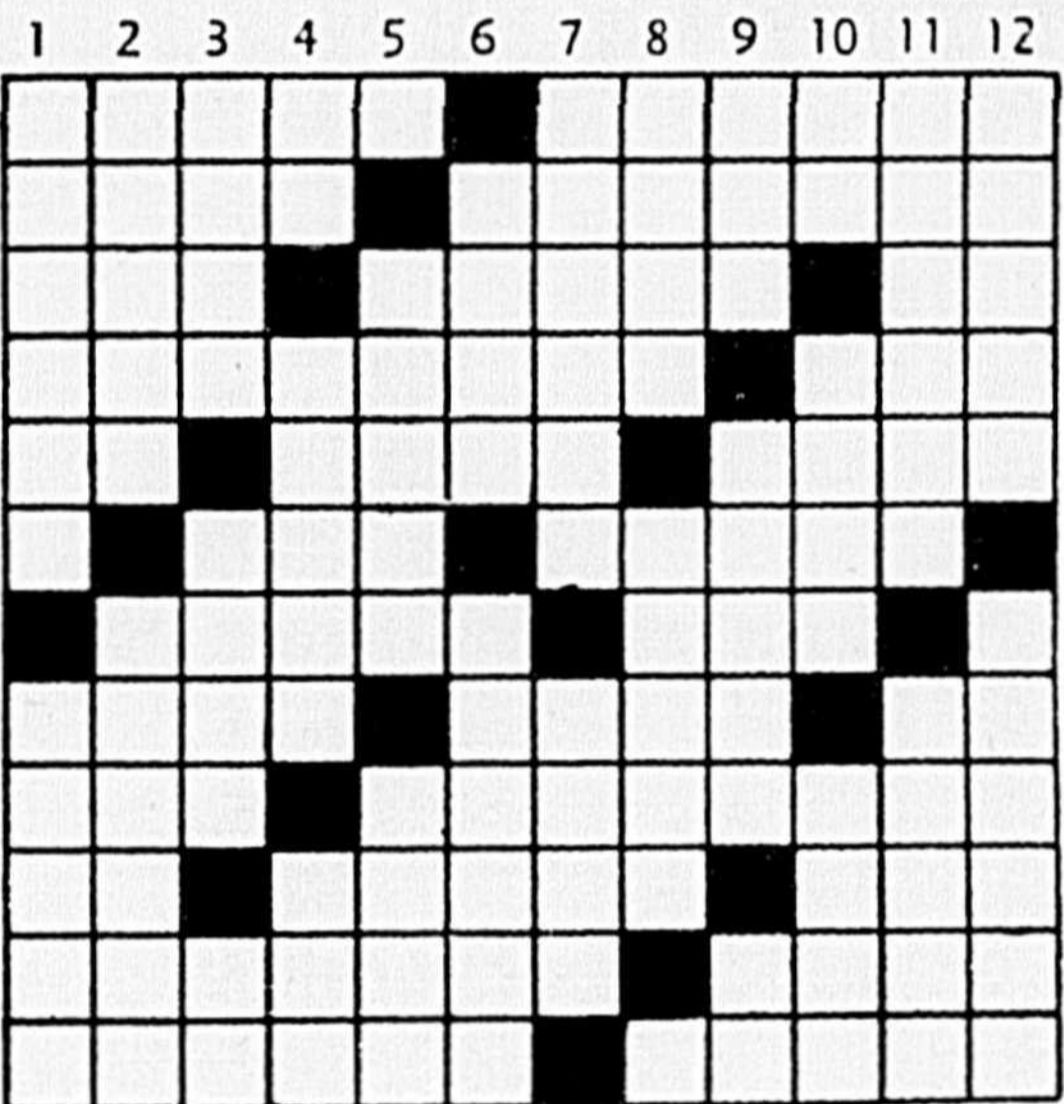

HORizontalement

- 1- Récit. -- Argument.
- 2- Se trompe. -- Vieux soldat.
- 3- Démenti. -- Exerce le métier de to-réador. -- Nicole Therrien.
- 4- Déroutes. -- Ville des Pays-Bas.
- 5- Radon. -- Véritable. -- Triages.
- 6- Au milieu du pain. -- Obscurs.
- 7- Laissez. -- Volonté.
- 8- Qui est du sexe masculin. -- Fleuve d'Espagne. -- Infinitif.
- 9- Conscience. -- Empêchera d'avancer.
- 10- Pronom personnel. -- Manches des pin-cieux. -- Thymus du veau.
- 11- Qui a lieu par érup-tion. -- Effets des vibrations rapides des corps excitant l'organe de l'ouïe.
- 12- Chien qui prend les rats. -- Passée tout près.

- mêmes principes que le laser.
- 2- Partisan de l'aria-nisme. -- Appareil de prise de vues.
- 3- Concis. -- Mélange. -- Note.
- 4- Laize. -- Qui dési-re avec beaucoup d'ardeur. -- Tête d'une tige de bié.
- 5- Amenée vers soi. -- Pilier quadrangu-laire de renforce-ment.
- 6- Choisit par suffra-ge. -- Enchâsser-une pierre dans une monture.
- 7- Clair, pur et cal-me. -- Court.
- 8- Enlève. -- Hom-mes très voraces.
- 9- Crie, en parlant du cerf. -- Petit trait horizontal. -- Poss-essif.
- 10- Infinitif. -- Va çà et là, à l'aventure. -- Divinité de l'A-mour.
- 11- Locution conjuncti-ve. -- Instrument chirurgical.
- 12- Greffes. -- Saleté.

VERTICALEMENT

- 1- Séparer dans le sens de la longueur. -- Dispositif fonc-tionnant suivant les



DECOUPEZ ET ECHANGEZ CES COUPONS DE GRANDE VALEUR

SPÉCIAUX VALIDES DU 15 AU 25 MARS AU COMPTOIR SEULEMENT

CHOCOLATS DE PÂQUES

Deuf décoré
7 oz
2³⁹

Lapin
10 oz
2⁶²

Poule de 9oz
2⁴¹

Lapin et panier
10 oz
2⁶²

UNIPRIX
CIGARETTES
Marques canadiennes populaires
6⁵⁹ REG. **6⁶⁹** KING
Au Québec seulement

UNIPRIX
PAMPERS
30 couches jetables format nouveau-ne
1⁹⁹

UNIPRIX
HEAD & SHOULDERS
Shampooing
à l'huile d'olive
sans parfum
86^c

UNIPRIX
BAN
Antiaudiotique à bille
parfume au non.
2.5 oz
1³⁴

<p>UNIPRIX LALCO Gelée royale d'abeilles 24 ampoules buvables. 8²⁹</p>	<p>UNIPRIX PLAYTEX Gants Handsaver P. M. G. 65^c</p>	<p>UNIPRIX CRICKET Briquet jetable au butane 69^c</p>	<p>UNIPRIX KOTEX 12 serviettes féminines ordinales super ou plus 72^c</p>	<p>UNIPRIX KODAK A608R Ensemble Tri-mita Trinité avec Flash 30¹⁹</p>
<p>UNIPRIX SOFTIQUE Sel de bain, parfums assortis 16 oz 1¹⁸</p>	<p>UNIPRIX FLEX Revlon creme-rinse Regular ou extra-body 500ml + 40% 1⁹¹</p>	<p>UNIPRIX CLOSE-UP Dentifrice et rinç-bouche combinés Rouge ou menthe. 150ml 1²⁹</p>	<p>UNIPRIX NEW FREEDOM 30 mini-serviettes sans ceinture 1⁴³</p>	<p>UNIPRIX SCHICK Styling Stick 1200 avec brosse, sac et buse 27⁸⁸</p>
<p>UNIPRIX EVEREADY Piles super-puissantes AA 2/1.75 C 2/2.21 D 2/2.47</p>	<p>UNIPRIX BLACK MAGIC Chocolats assortis Rowntree 1 lb. 2⁷⁹</p>	<p>UNIPRIX ANACIN Soulagement rapide 100 comprimés 1²⁷</p>	<p>UNIPRIX ONE-A-DAY 100 vitamines multiples avec minéraux 2⁴⁹</p>	<p>UNIPRIX SCHICK Styling Stick séchoir avec accessoires Modèle 608-1978 26⁹⁹</p>
<p>UNIPRIX EL TORO Shampooing à la moelle de boeuf. 12 oz 1³²</p>	<p>UNIPRIX TURTLES Tortues en chocolat, pacanes et caramel. 14 oz 2⁷⁹</p>	<p>UNIPRIX RESDAN Traitement capillaire contre les pellicules 10 oz 1⁹⁶</p>	<p>UNIPRIX STAYFREE 48 maxi-serviettes sans ceinture 3²⁴</p>	<p>UNIPRIX COOL RAY Lunettes soleil polarisées Modèle 608-1978 RABAIS 30%</p>
<p>UNIPRIX EL TORO Crème de rinçage. 8 oz 74^c</p>	<p>UNIPRIX ANTIPHLOGISTINE Rub A-535, onguent, 4.5 oz 1⁸⁸</p>	<p>UNIPRIX KLEENEX Boutique - Essuie-tout 2 rouleaux 92^c</p>	<p>UNIPRIX KODAK A18R Ensemble Tri-mita Instamatic avec Flash 22⁹⁰</p>	<p>UNIPRIX SYLVANIA MAGICUBES 3'S 1⁵³ FLIP FLASH 8'S 1⁴⁰ FLASH BAR 10'S 2¹²</p>
<p>UNIPRIX PLAYTEX 30 tampons rég. ou Super, désodorisant ou non 2²⁶</p>	<p>UNIPRIX LISTERINE Rinç-bouche anti-bactérien. 1000ml 2⁰²</p>	<p>UNIPRIX KLEENEX 60 mouchoirs grand format 58^c</p>	<p>UNIPRIX KODAK AX15 Ensemble Instamatic avec Flash 19⁷³</p>	

NE RATEZ PAS LE BATEAU!

ADRESSEZ-VOUS AUX ANNONCES CLASSÉES 773-6028

758, rue des Cascades Tél. 774-6266

CENTRALE AUTO ELECTRIQUE INC.

5.-Hyacinthe

SPÉCIALITÉS

- Réparation et installation de pièces sur autos importées américaines, européennes et camions
- Air climatisé
- carburateurs
- générateurs
- alternateurs
- démarreurs
- essuie-glace
- distributeurs
- mise au point de moteurs
- passer sur machine Electronique King

\$8

pour

VENTE, PIÈCES, SERVICE

là où vous profitez du pouvoir d'achat énorme de 350 membres associés

UNIPRIX

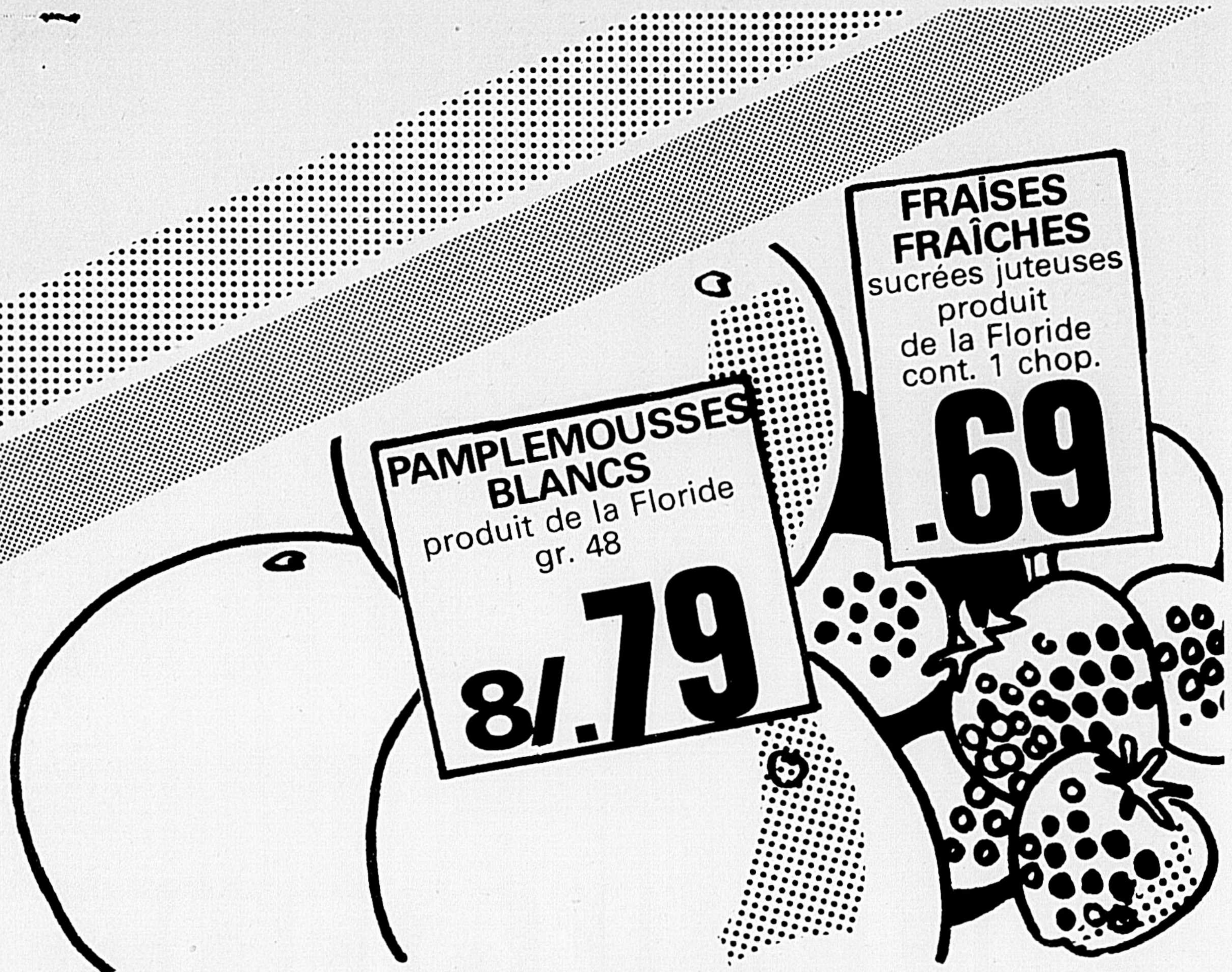

**PAMPLEMOUSSES
BLANCS**
produit de la Floride
gr. 48
8/79

**FRAÎSES
FRAÎCHES**
sucrées juteuses
produit
de la Floride
cont. 1 chop.
.69

Une fraîcheur...

<p>MÉLASSE GRAND'MA</p> <p>cont. 675 g</p> <p>.55</p>	<p>MARGARINE MOLLE MONARCH</p> <p>cont. 1 lb</p> <p>.65</p>	<p>CONFITURE VACHON avec pectine, fraises, framboises,</p> <p>bocal 24 oz.</p> <p>1.15</p>	<p>CAFÉ MOULU CHASE N SANBORN, mouture régulière,</p> <p>sac 16 oz.</p> <p>3.45</p>	<p>JAVEL CONCENTRÉE JAVEX</p> <p>cont. 128 oz.</p> <p>.98</p>
---	---	--	---	---



**PROMOTION
BUDGET SECOURS!**
Un grand prix en argent de
\$10,000.00

Demandez
votre cahier
GRATUIT

No
4

50 FOURS A MICRO-ONDES
50 CONGELATEURS

**PRODUITS
SURGELÉS**

**GAUFRES AU
SON EGGO
KELLOGG'S**

bte 14 oz. **.49**

**BATONNETS
D'AIGLEFIN
BLUÉ
WATER** 10 oz. **1.29**

**PÂTES
ALIMENTAIRES
CATELLI:**
macaroni long-
coupé, spaghetti,
spaghettini 16 oz. **.38**

PEPSI-COLA,
régulier ou DIÉTÉ
bouteille
consignée 26 oz. **.29**

**BOVRIL
CORDIAL**
bouillon boeuf,
cont. 12 oz. **2.09**

**BEURRE D'ARACHIDES
CRÉMEUX**
KRAFT cont. 32 oz. **1.68**

**SAUCE BBQ
HABITANT,** bte 14 oz. **.38**

**CHOW CHOW VERT
HABITANT,** cont. 15 oz. **.89**

**PRODUITS
"RS"**

**MARINADES
SUCRÉES
"RS"** cont. 15 oz. **.76**

**MARGARINE
dure "RS"
100% soya** 1 lb **.61**

**MOUTARDE
PRÉPARÉE
"RS"** bocal 16 oz. **.39**

**BREUVAGES
BESSEY** ass. 6/7 oz. **.68**

**CHOW CHOW ROUGE
HABITANT** bocal 15 oz. **1.03**

**OIGNONS MARINÉS
SUCRÉS OU SURS
GATTUSO** bocal 12 oz. **.82**

**OLIVES MANZANILLA
GATTUSO** bocal 15 oz. **1.29**

**OLIVES NATURE
GATTUSO** bocal 15 oz. **.99**

**ANANAS
TRANCHÉS
TROPIC** bte 19 oz. **.49**

**CÉRÉALES
GENERAL MILLS:**
Secoberry 250 g ch
Choco 250 g
Frankenberry 250 g **.79**

**BREUVAGE
OVALTINE
régulier ou
chocolat** 12 oz. **1.14**

**FARINE
PRÉPARÉE
BRODIE xxx** 5 lb. **1.11**

**BONBONS D'ÉTÉ
VIAU** ass. 170 g **.69**

**CAFÉ
VAN HOUTTE**
Un café au goût
différent
brun 16 oz. **5.69**

noir 12 oz. **5.49**

**SAUCE
St-Hubert, BBQ
ou Hot Chicken, env. ch.** **.33**

**MIEL LIQUIDE
DOYON** jarre 16 oz. **1.04**

**RIZ
MINUTE RICE** bte 24 oz. **1.35**

**GRUAU
QUAKER** ass. bte 9 oz. **.59**

**FROMAGE
CANADIEN KRAFT**
tranchés 32 oz. **2.89**

**FROMAGE À TARTINER
CHEEZ WHIZ
KRAFT** 32 oz. **2.59**

**DÎNER
KRAFT DELUXE,
macaroni-fromage** 14 oz. **.69**

**JUS DE PRUNEAUX
WELCH'S,** cont. 24 oz. **.79**

**PRUNEAUX SECS
DEL MONTE**
à déjeuner 2 lb. **1.39**

**CHOCOLAT
NEILSON**
ass paquet 12 oz. **1.69**

**BISCUITS
PEEK FREANS**
ass. paquet 14 oz. **.99**

**TARTES
MEILLEUR** ass.
(sucre 18 oz.) 20 oz. **.69**

PRIX EN VIGUEUR
JUSQU'AU
18 MARS 1978

NOUS NOUS RÉSERVONS
LE DROIT DE LIMITER
LES QUANTITÉS

A découvrir chez

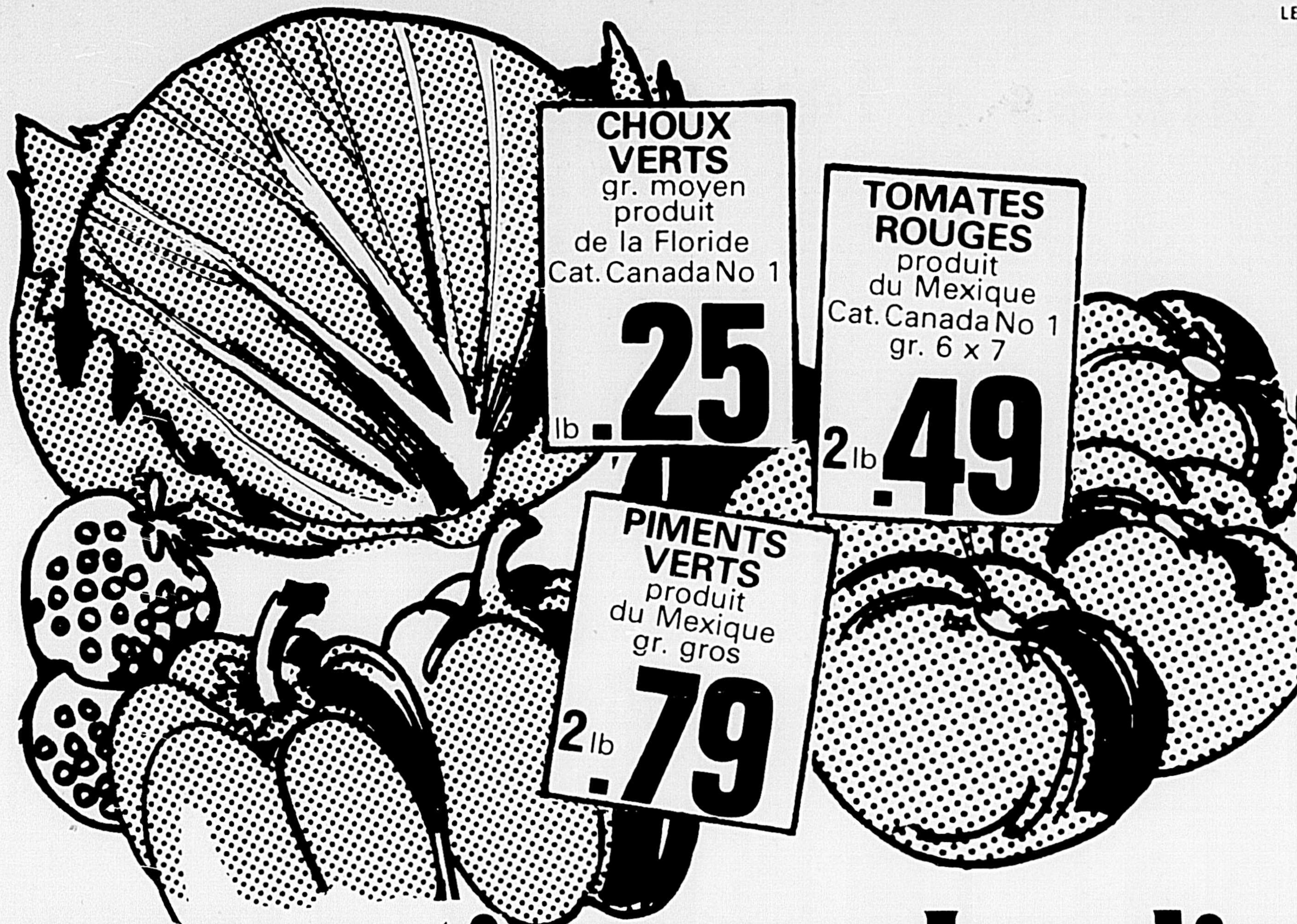

CHOUX VERTS
gr. moyen
produit
de la Floride
Cat. Canada No 1
.25
lb.

TOMATES ROUGES
produit
du Mexique
Cat. Canada No 1
gr. 6 x 7
.49
2 lb.

PIMENTS VERTS
produit
du Mexique
gr. gros
.79
2 lb.



garantie par Jardin Mérite!

SOUPE HABITANT,
légumes ou pois,

bte 28 oz.
.48

JUS DE TOMATES "RS"
Canada Fantaisie,

bte 19 oz.
4/1.00

TOMATES "RS"
Canada Choix,

bte 28 oz.
.49

ROSBIF DE PALETTE
coupe régulière
provenant de boeuf Canada,
catégorie "A"

.68

ROSBIF DE CÔTES CROISÉES
coupe provenant de
boeuf Canada, catégorie "A"

.93

BISCUITS LIDO
avoine enrobé, sandwich
ass. guimauve & noix
de coco 400 g **.99**

BISCUITS VIAU
MM Pops ch
MM Pompons,
Tahiti 340 g **.79**

VACHON
Barre Caramel,
1/2 Lune vanille, 6's **.99**

BEIGNES MÉTRO-RICHELIEU
nature, au sucre,
1 douz. **.59**

SAUCE À LA VIANDE
CATELLI bte 14 oz. **.53**

SAVON DE TOILETTE
SUPER ZEST,
3 pains **1.38**

NETTOYEUR LIQUIDE
M. NET
cont. 48 oz. **1.68**

NETTOYEUR EN POUDRE
SPIC AND SPAN
bte 2 litres **2.28**

RÉCURANT
COMET, 2/22 oz. **.98**

PAPIER DE TOILETTE
DELSEY,
blanc ou ass.
paquet 2 rouleaux **.54**

DENTIFRICE
COLGATE,
tube 150 ml **1.39**

SHAMPOING POUR BÉBÉS
JOHNSON
cont. 450 ml **2.29**

CIRE LIQUIDE
FUTURE JOHNSON,
cont. 27 oz. **1.99**

NETTOYEUR À TAPIS
GLORY,
cont. 22 oz. **2.29**

PAPIER-MOUCHOIRS
KLEENEX,
blancs ou ass.
2 épaisseurs,
bte 100F **.34**

PAPIER ALUMINIUM
REYNOLDS
12" x 50' **1.09**
12" x 150' **2.79**

ROSBIF DE CÔTES NATURE
avec os de dos
coupe provenant de
boeuf Canada,
catégorie "A" lb **1.48**

JAMBON DÉSOSSÉ
MERITE
prêt-à-manger,
Style Québécois demi lb. **2.18**

ROSBIF DE PALETTE ROULÉ
coupe provenant de
boeuf Canada, catégorie "A" lb **.98**

MINI ROULÉS AUX OEUFS BILOPAGE
12 oz. **1.69**

TÊTE FROMAGÉE BILOPAGE
10 oz. **.95**

BOEUF HACHÉ MI-MAIGRE lb **98**

BACON SANS COUENNE
MERITE 1 lb. **1.39**

PÂTÉ AU SAUMON ROSE BILOPAGE 16 oz. **1.45**

SAUCISSON SALAMI HER-PAK
tranché 6 oz. **.79**

SAUCISSON PEPPERONI HER-PAK
tranché 6 oz. **.79**

BOEUF FUMÉ PASTRAMI TRANCHÉ
HER-PAK 8 oz. **1.59**

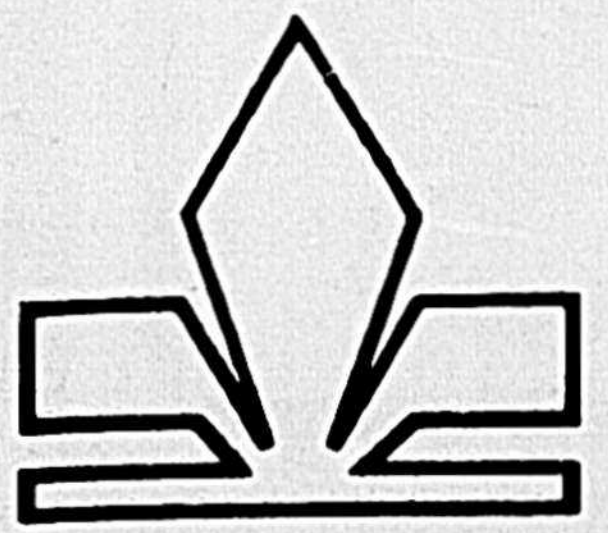

RICHELIEU

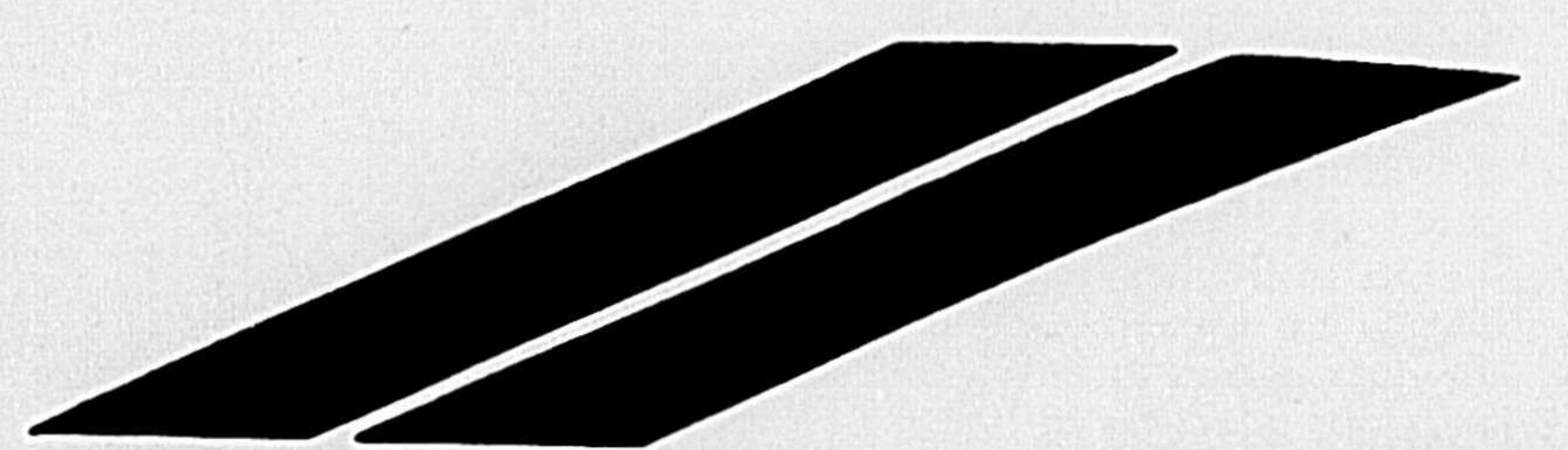

Le contrôle des armes à feu au Canada

Depuis le 1er janvier 78, une des modifications importantes à la Loi canadienne sur le contrôle des armes à feu, a trait à la classification des armes à autorisation restreinte.

S'appliquant à un grand nombre de propriétaires canadiens d'armes à feu, la catégorie des armes à autorisation restreinte a été révisée en profondeur en vue de réduire la disponibilité des armes à feu particulièrement dangereuses et fréquemment utilisées à des fins criminelles.

La liste des armes à autorisation restreinte, qui depuis 1934 incluait l'ensemble des armes de points (pistolets, etc.), comprend maintenant plusieurs modèles populaires d'armes semi-automatiques telles que la carabine M-1. Afin de se conformer à la Loi, tous les propriétaires de ces armes doivent maintenant les enregistrer auprès du poste de police de leur localité. La nouvelle Loi s'applique à toutes les armes à autorisation restreinte, quelle que soit leur date d'achat.

Font partie des armes à autorisation restreinte, toutes les armes semi-automatiques dont le canon mesure moins de 18 pouces 1/2, ou qui ont moins de 26 pouces de longueur totale, et qui utilisent des munitions à percussion centrale. On croit qu'il y aurait près de 100.000 de ces armes au Canada.

Les personnes qui songeraient à rallonger le canon d'une telle arme pour l'exclure de la catégorie restreinte doivent être conscientes du fait qu'elles pourront ultérieurement être accusées de posséder d'une arme à autorisation restreinte non enregistrée. Selon l'interprétation du procureur général provincial, la police pourrait porter des accusations qui entraîneraient une ordonnance du tribunal spécifiant ce qui constitue le record acceptable d'un canon. Selon les spécialistes fédéraux en balistique, les dispositifs tels que les cache-flammes et les freins de bouche ne sont pas des raccords de canon légaux.

Les sanctions imposées pour l'omission d'enregistrer une arme à autorisation restreinte vont de l'amende à une peine d'emprisonnement maximale de cinq ans. Elles visent à limiter la possession d'armes qui peuvent être dissimulées et qui sont essentiellement de type militaire.

Depuis le 1er janvier, toute personne désirant enregistrer une arme à autorisation restreinte doit en donner la raison précise. L'arme devra être requise pour au moins l'une des raisons suivantes:

a) pour protéger la vie;
b) pour utiliser dans son travail ou occupation légitime;
c) pour le tir à la cible, sous les auspices d'un club de tir approuvé par le procureur général provincial;

d) pour le tir à la cible, en vertu des conditions de sécurité prescrites;
e) lorsque l'arme à feu est destinée à la collection d'armes d'un collectionneur de bonne foi;

f) parce que l'arme à autorisation restreinte est un souvenir ou qu'elle a une valeur de curiosité ou de rareté.

Il n'est pas nécessaire de

réenregistrer une arme à autorisation restreinte qui l'a déjà été avant le 1er janvier 1978.

Pour enregistrer une arme à autorisation restreinte, il faut d'abord obtenir un "permis de transport pour fins d'examen" de la police locale afin d'apporter l'arme au poste de police. À cette fin, le requérant doit remplir une formule de demande, laquelle doit être vérifiée avant qu'un certificat ne soit délivré. Ce certificat spécifiera les conditions relatives à la possession et à l'utilisation de l'arme à feu que doit observer le propriétaire. Il faut signaler tout changement

d'adresse au registraire local d'armes à feu.

Les certificats d'enregistrement sont gratuits et valides pour une période indéfinie, mais ils peuvent être révoqués si leur détenteur omet de se conformer aux conditions prescrites. Des permis spéciaux doivent être obtenus pour déplacer ou transporter une arme à autorisation restreinte à partir de l'endroit autorisé sur le certificat. Les permis visent à conscrire l'utilisation de ces armes dangereuses.

Les demandes d'enregistrement sont traitées par les registraires locaux d'armes à feu et sont en-

suite transmises à la Direction générale de la GRC à Ottawa pour approbation. C'est le Commissaire de la GRC qui détient le pouvoir de délivrer les certificats d'enregistrement.

La GRC conserve des dossiers nationaux relatifs aux enregistrements d'armes à feu, lesquels sont mis à la disposition de toutes les forces policières pour aider aux enquêtes sur des crimes commis au moyen d'une arme.

Le système d'enregistrement pour armes à autorisation restreinte vise à empêcher que des criminels et des personnes irresponsables ne possèdent et n'utilisent des armes dan-

gereuses, tout en permettant à d'autres personnes d'en posséder et de les utiliser à des fins légitimes spécifiques.

Les armes de poing, inscrites à la catégorie restreinte depuis 1934, sont rarement cause de pertes de vie, ce qui démontre bien l'efficacité du système d'enregistrement. On espère que l'inclusion des carabines de type militaire semi-automatique dans la catégorie des armes à autorisation restreinte, réduira également leur utilisation à des fins criminelles.

La liste qui suit est celle des armes à feu à autorisation restreinte selon la

nouvelle Loi. Comme il se trouve peut-être d'autres armes à feu dans la même catégorie, leurs propriétaires sont priés, en cas de doute, de s'adresser à la police de leur localité ou encore aux registraires d'armes à feu.

1. Armolite Modèle AR-180, calibre .223, canon 18 1/4"

2. Carabine National Ordinance, Modèle M-1, calibre .30, canon 18"

3. Carabine P.J.K. Modèle 68, calibre 9mm, canon 16 3/16"

4. Carabine Modèle Plainfield, calibre .223 ou calibre .30, canon 18"

5. Universal Modèle 1003, calibre .30, canon

18"

6. Universal Modèle 1002, calibre .30, canon 18"

7. Valmet Modèle 62/S, calibre 7.62, canon 16 1/2"

8. Valmet Modèle 72/S, calibre .223, canon 16 1/2"

9. Carabine Eagle Modèle Apache, calibre 45, canon 16 1/2"

10. J&R Modèle 68, calibre 9mm, canon 16 1/4"

11. Universal Modèle 1000, calibre .30, canon 18"

12. Universal Modèle 1020, calibre .30, canon 18"

13. Universal Modèle Enforcer, calibre .30, canon 10 1/4"

14. Cetme Modèle

Sport, calibre .308, canon 17 3/4"

15. Universal Modèle 1005, calibre .30, canon 18"

16. Barretta Modèle BM-69, calibre 7.62, canon 17"

17. Carabine U.S. Modèle M-1, calibre .30, canon 18"

18. Carabine U.S. Modèle M1 A-1, calibre .30, canon 18"

19. Heckler & Koch Modèle HK-93, calibre .223, canon 16 1/4"

20. Tank National Ordinance, Modèle M-1, calibre 30-06, canon 17 1/2"

21. Carabine Modèle Plainfield, calibre .30, canon 18"



LaSalle

LA BONNE AFFAIRE!

TENUES SPORT TRÈS ALLURÉES...

- Prix en vigueur jusqu'à samedi
- Nous nous réservons le droit de limiter les quantités
- Tant qu'il y en aura!



prix coupe de 4.86

COMPLETS SPORT DENIM POUR HOMMES

\$8

Prix régulier LaSalle 12.86

Complet sport 2-pièce en twill denim de coton. Veste-chemise avec pantalon sport assorti. Surpiqûres blanches contrastantes. Bleu moyen. P.M.G.T.G.



COUPE-VENT POUR JEUNES GENS

prix coupe de 4.86 \$12

Prix régulier LaSalle 16.86

Coupe-vent enduits de polyuréthane. Modèle capuchon, glissière devant, pressions aux poignets. Empiècement devant et dans le dos. Ton argent ou bleu métallique. P.M.G.T.G.



prix coupe de 4.86

COUPE-VENT PRATIQUES EN POLYESTER/COTON

8.86

Prix régulier LaSalle 12.86

Polyester coton entièrement doublé de viscosse de rayonne. Glissière devant, poches en biais. Poignets, col et taille en tricot côtelé. Marine, brun, bleu sarcelle. P.M.G.T.G.

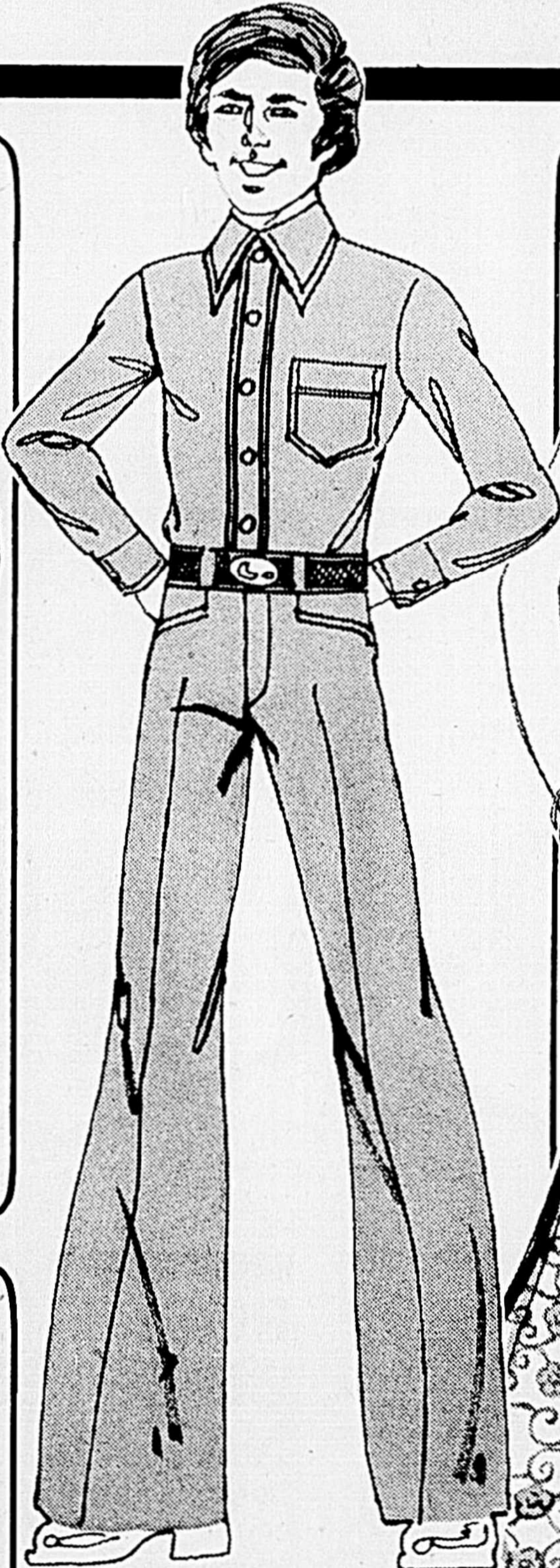

CHEMISES MANCHES LONGUES AU REPASSAGE PERMANENT

prix coupé 2.00 3.86 Prix régulier LaSalle 5.86

65% polyester/35% coton facile d'entretien puisque sans repassage. Style sport/habillé. Patte de boutonnage, une poche de poitrine. Marine, brun, beige, poudre. P.M.G.

PANTALONS HABILÉS POLYESTER POUR LUI

prix coupé 4.00 8.86 Prix régulier LaSalle 12.86

Polyester facile d'entretien. Style classique avec 2 poches devant et 2 dans le dos. Tons unis de marine, brun, chameau, noir. Tailles 30 à 42.



prix coupe de 1.96

DÉTENTE EN BEAUTÉ AVEC LA LINGERIE EN POLYESTER/COTON

\$5

Prix régulier LaSalle 6.96

Lingerie en polyester / coton imprimé pour dames. Choix de deux modèles. Style Juliette avec encolure ronde élastique, taille élastique et volant dans le bas. Style à corsage élastique avec fines bretelles et volant dans le bas. Choix d'imprimés aux tons variés. Tailles P.M.G.



LINGES À VAISSELLE TOUT COTON

100% coton, doux et absorbant. Motifs rayés ou quadrillés. Tons variés. 16 x 28 po.

3 pour 1.08

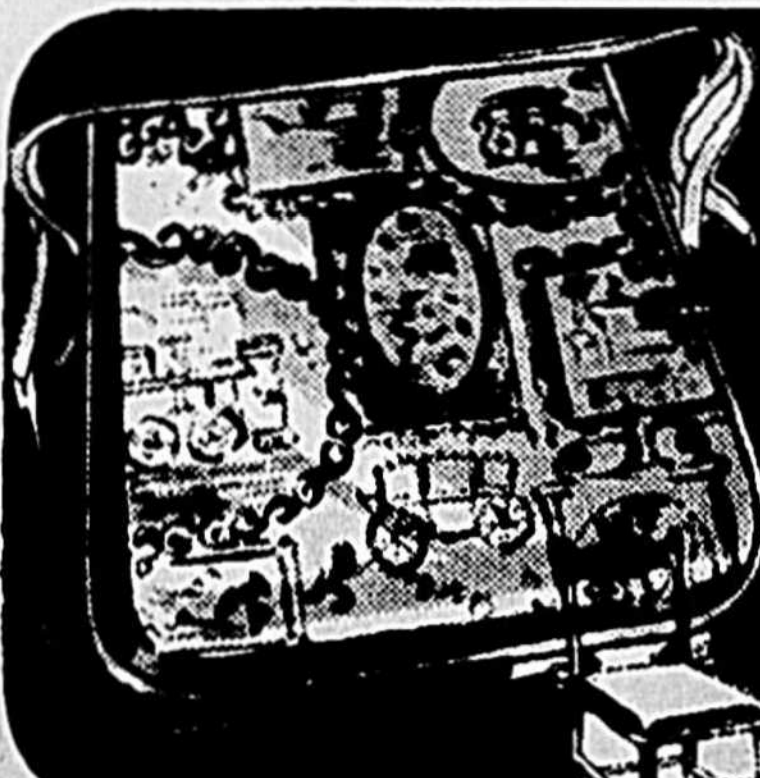

COUSSINS DE CHAISE EN GROSSE TOILE

Housse 100% grosse toile de coton. Choix de motifs colonial et moderne. Coloris variés 14 x 14 x 1 po.

1.75

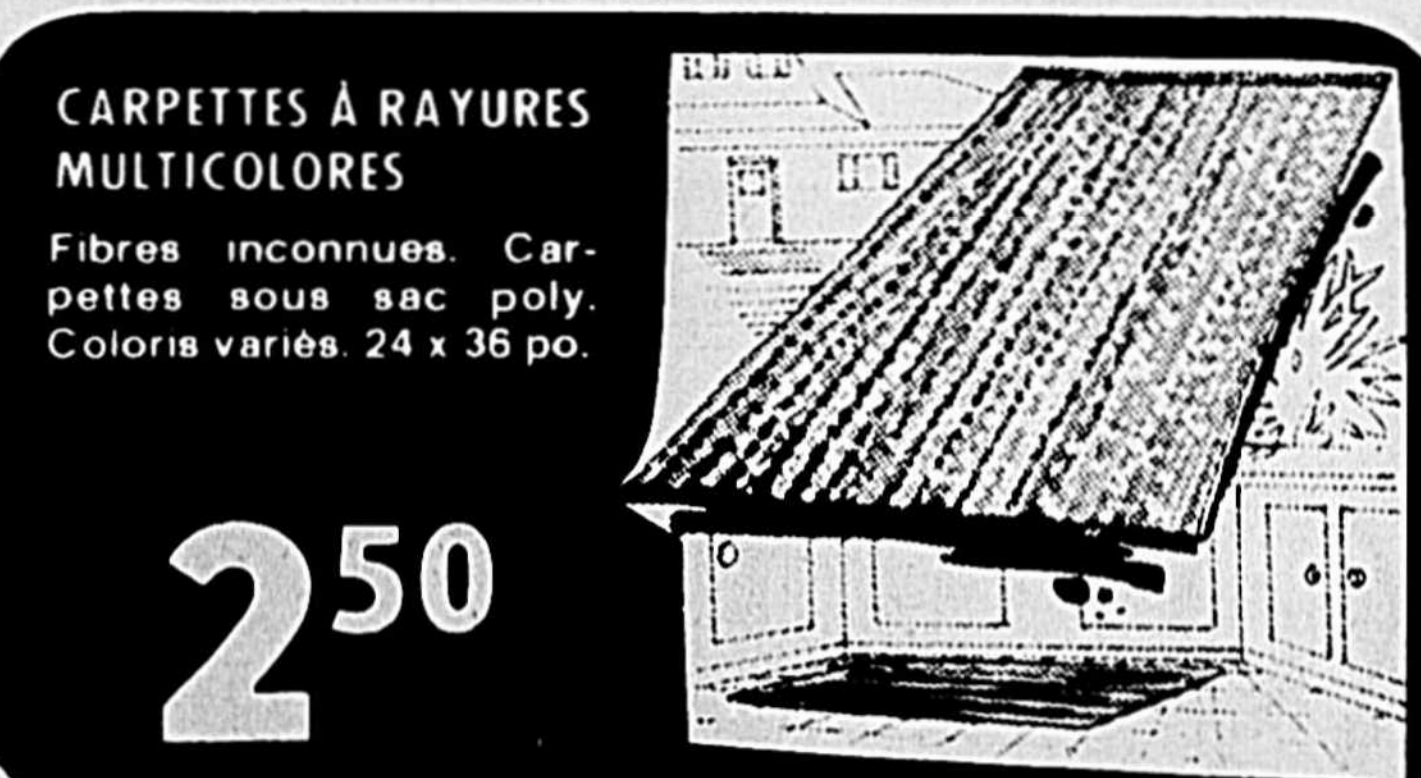

CARPETTES À RAYURES MULTICOLORES

Fibres inconnues. Carpettes sous sac poly. Coloris variés. 24 x 36 po.

2.50

Carême de partage

Un temps fort d'éducation

Depuis déjà dix ans, «Développement et Paix» fait appel à la population par le biais d'une campagne annuelle, le Carême de Partage, principale source de revenus de cet organisme fondé par les évêques canadiens en 1967.

Cette campagne qui se déroulera jusqu'au 26 mars ne se résume pas qu'à une collecte de fonds. Elle veut renouveler l'esprit du carême, promouvoir des actions concrètes de partage et de solidarité, éduquer la population en vue d'une prise de conscience plus profonde face aux problèmes du sous-développement: ses causes, les responsabilités, les remèdes.

Ainsi, la collecte est remise à sa place. Elle devient une traduction matérielle concrète de la solidarité, le «signe» d'un engagement plus profond des chrétiens pour la justice, en même temps qu'un «moyen» de soutenir des efforts de développement et de libération de divers groupes à travers le monde. «Carême de Partage» devient alors une étape, un temps fort du programme d'éducation, d'animation et de formation de l'opinion publique, qui lui, se poursuit durant toute l'année.

EDUCATION

Dans un texte du cinquième siècle avant Jésus-Christ, le prophète Isaïe déclare: «Ne savez-vous pas quel est le jeûne qui me plaît? Dénoncer les emprisonnements injustes, faire tomber les liens de l'oppression, renvoyer libres les opprimés et briser tous les jougs, partager le pain avec un affamé, héberger les pauvres sans maison, couvrir celui qu'on voit nu et ne pas se dérober devant un frère».

Pour aider les pays du Tiers monde, «Développement et Paix» ne fait pas qu'appuyer les projets de développement dans ces pays, mais investit également des ressources humaines et financières au Canada pour mettre sur pied un programme d'information sur des questions de développement.

En fondant cet organisme, les évêques Canadiens ont souhaité la mise sur pied d'un programme d'éducation. En 1968, ils ont écrit: «nous aimerions faire comprendre aux Canadiens que les obstacles au développement se trouvent souvent dans nos propres structures mentales, sociales, économiques, industrielles et politiques et qu'il faut d'abord accepter de les transformer».

Dans l'édition de février 1978, le journal Solidarités de «Développement et Paix» souligne des liens

entre les gens du Canada et ceux du Tiers-Monde parce qu'il existe un rapport entre certaines fermures d'usines, certaines mises à pied faites au pays et les salaires de famine payés dans le Tiers-monde par les mêmes compagnies multinationales qui ont déménagé là-bas pour faire plus de profits. A ce sujet, l'article paru dans le journal Solidarités cite deux exemples concrets.

L'organisme «Développement et Paix» est en mesure d'informer adéquatement la population sur les problèmes et les

injustices qui encouragent l'inégalité. On peut obtenir des renseignements supplémentaires en s'adressant à l'animateur M. Jean-Guy Lewis, responsable des régions de Saint-Hyacinthe, Saint-Jean, Saint-Jérôme et Valleyfield à l'adresse suivante: 4635, avenue De Lorimier, Montréal, Québec, H2H 2B4. Tél.: (514) 932-5136. Le journal Solidarités, ainsi que de la documentation écrite et audio-visuelle peuvent être mis à la disposition de quiconque en fait la demande.

Dégel

Restriction des charges lourdes

La période de restriction des charges lourdes pendant le dégel printan-

ier débutera le 27 mars, à minuit une minute, dans la zone 1 et le 3 avril, à

minuit une minute, dans la zone II, annonce le ministère des Transports.

La période de dégel en est une de convalescence pour le réseau routier dont la capacité de support est réduite de 35 à 40%. Un excès de charges lourdes à ce moment critique entraîne des conséquences irréparables sur l'infrastructure de la route.

Il n'existe aucun changement de réglementation par rapport à l'année dernière, tant au chapitre de la définition des zones qu'à celui du contrôle des peseurs permis sur le réseau routier québécois.

Le ministère des Transports expédiera quelque 18.000 exemplaires d'une brochure intitulée «Guide du transporteur» à tous les propriétaires de véhicules lourds afin de leur rappeler les mesures en



Avez bon coeur, servez-vous de vos jambes.

LaSalle D'HUMEUR PRINTANIÈRE?

● Prix en vigueur jusqu'à samedi
● Nous nous réservons le droit de limiter les quantités
● Tant qu'il y en aura!

VENEZ CHEZ LASALLE ET ÉPARGNEZ !



ROBES "BAIN-DE-SOLEIL" IMPRIMÉES POUR DAMES

9⁹⁶

Prix régulier LaSalle 13.98

Vous pensez déjà à l'été? Venez donc visiter vos robes "bain-de-soleil" maintenant chez LaSalle et épargnez! Choix de modèles tout coton ou fortrel polyester / coton. Trois styles. Modèle à taille élastique, garniture de broderie anglaise modèle avec boutons devant, corsage marqué; modèle à fines bretelles à imprimé contrastant, corsage uni. Coloris variés. P.M.G.

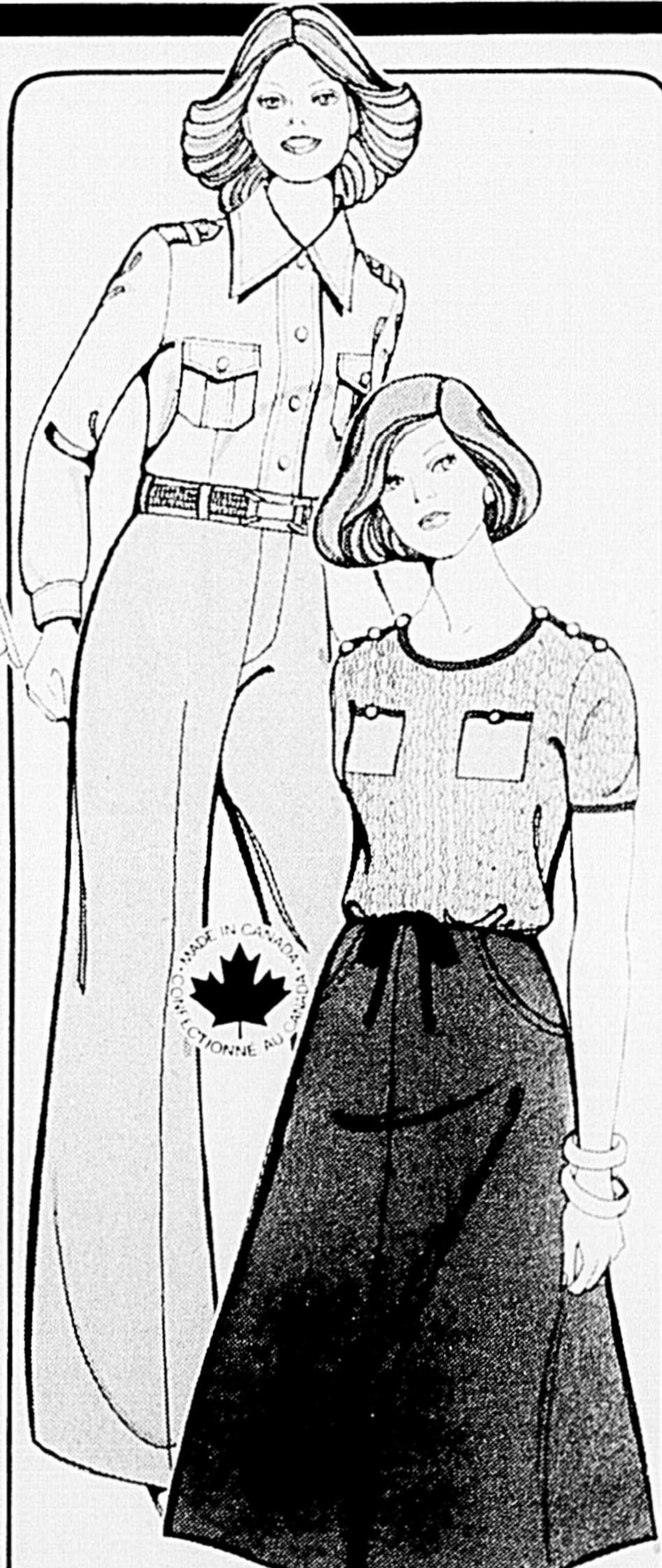

CHEMISIERS SPORT POUR DAMES

Prix coupé de \$2
4⁹⁶

Prix régulier LaSalle 8.98
65% polyester / 35% coton. Manches roulées. Platte de boutonnage pleine longueur devant, 2 poches devant, épaulettes. Blanc, rouge ou teve. 7 à 16.

PANTALONS TRICOT DOUBLE POUR DAMES

Prix coupé de \$2.
6⁹⁶

Prix rég. LaSalle 8.98
Tricot double 100% polyester. Fausse braguette. Modèle fourreau, ceinture élastique, garniture avec boucle. Marine, brun, beige, poudre, rouge. 10 à 20.

CHOIX DE PULLS OU DE JUPES... OU ACHETEZ LES DEUX !

prix coupé de 3⁷⁰

6⁹⁶

CH. Prix rég. LaSalle jusqu'à 10.88

Pullover 100% acrylique tricot uni. Tissage filet. Passepoil contrastant. 2 poches. Taille à cordon coulissant. Style blouson. Ivoire / rouge, bleu clair / bleu foncé, blanc / rouge, rose / rouge. P.M.G.

Jupes tricot double 100% polyester. Modèles fourreaux. Fausse poches, demi-ceinture et boucle, fente devant. Surpiqures Lacoste. Marine, brun, rouge, beige, poudre. 10 à 20.



prix coupé de 10⁹⁶

MOQUEZ-VOUS DU MAUVAIS TEMPS AVEC UN IMPERMÉABLE LASALLE !

Grande collection d'imperméables en polyester / coton pour dames. Choix de trois modèles, droits ou à double boutonnage, avec détails de surpiqures. Tous avec ceinture. Choix de ton pierre, beige, noir, cendre, marine, rouge, ton argile, bleu. 7 à 17.

\$19

Prix rég. LaSalle 29.98

TÉLÉPHONEZ-NOUS!

LES ANNONCES CLASSÉES 773-6028

Si vous êtes UN NOUVEAU-VENU EN VILLE et ne savez pas de quel côté vous tourner, appelez l'hôtesse de Welcome Wagon LTD.

774-6354 Vous serez content de l'avoir fait.

LaSalle

4435 boul. SIR WILFRID LAURIER

Centre d'achats Douville

■ SATISFACTION GARANTIE ou argent remis
■ PLAN MISE-DE-CÔTE
■ Nous honorons les cartes CHANGEX et MASTER CHARGE

Gilles Michaud député de Laprairie

"Prochaine étape: le référendum"

"Le 15 novembre 1976, nous avons promis aux Québécois un bon gouvernement, un bon nettoyage de l'administration publique au Québec. Voilà ce à quoi nous avons travaillé au cours de notre première année de pouvoir. Il nous reste maintenant à aller chercher un mandat suffisamment clair pour négocier d'égal à égal avec Ottawa: c'est ce que nous allons demander aux Québécois au moyen du référendum."

changements dans le mode d'attribution des concessions à Loto-Québec et vous avez pour la première fois un gouvernement qui a sur mettre de l'ordre dans les finances publiques et livré une guerre au patronage et à la corruption."

"Voilà ce qui s'appelle prendre les moyens et agir", a conclu M. Michaud, ajoutant que la prochaine étape, celle du référendum, "se fera dans un climat social et économique sain afin que tous puissent prendre une décision éclairée."

C'est ce qu'a déclaré le député du comté de Laprairie, M. Gilles Michaud, à l'occasion de sa tournée dans le comté de Saint-Hyacinthe.

Avant la reprise de la session parlementaire, tous les députés ministériels auront passé au moins une semaine à faire une tournée systématique de leurs propres comtés et consacré au moins une journée à la visite d'un autre comté de leur région.

M. Michaud en est à sa deuxième visite en moins de six mois dans le comté de Saint-Hyacinthe.

Le député a profité de cette visite pour rappeler que ce n'est pas sans une certaine satisfaction que le gouvernement du Québec a mis de l'ordre dans les finances: "les emprunts du Québec ont été réduits en 1977 d'un demi milliard par rapport à ceux de 1976, passant de 12% de notre produit intérieur brut, ce qui était nettement exagéré, à 6% ce qui est un taux normal. Ajoutons à cela la suppression des listes politiques qui étaient courantes au ministère des Travaux Publics et de l'Approvisionnement, une nouvelle politique d'achat, des nouvelles modalités dans l'attribution des contrats, les

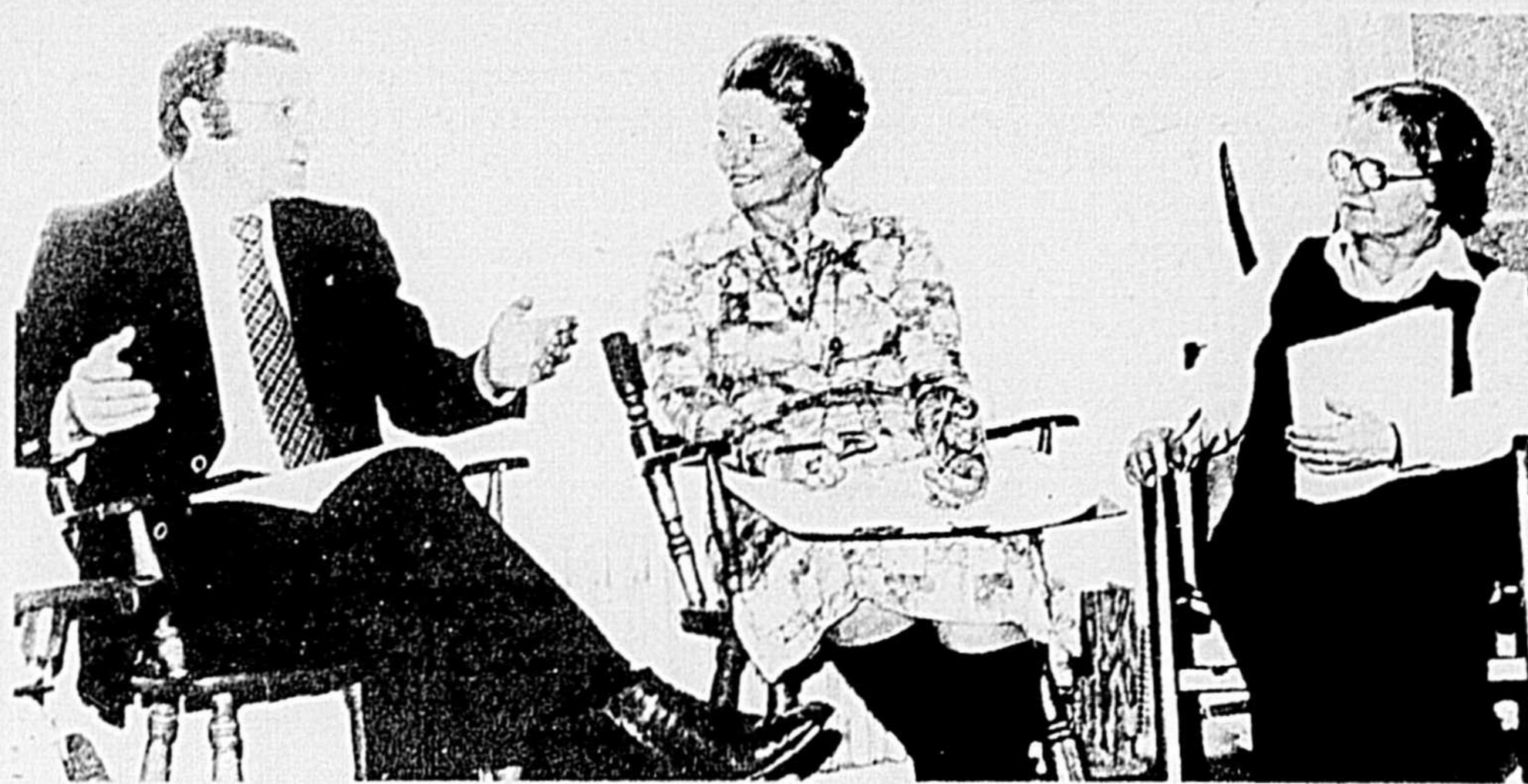

Lors de sa visite à Saint-Hyacinthe, le 14 février, M. Gilles Michaud, député de Laprairie, a discuté avec différents groupes dont la Fédération de l'Âféas. On remarque sur cette photo, M. Michaud et deux dirigeantes de cette Fédération.



SAINT-HYACINTHE

Une bonne façon de montrer sa fierté d'être maskoutain, c'est d'arborer, à l'avant de son véhicule, la plaque de la Ville de Saint-Hyacinthe.

Depuis 50 ans, les maskoutains identifient leur milieu par la plaque de la Ville, érigée en l'honneur de ceux qui ont présidé aux destinées de la Ville.

Les autorités locales ont autorisé les Voltigeurs à vendre à nos concitoyens, au prix plus que raisonnable de \$3, cette plaque de bon goût. Ainsi, tout en aidant le mouvement des gymnastes, chauffeurs et conducteurs contribueront à répandre le nom de Saint-Hyacinthe, partout dans leurs déplacements.

Les Voltigeurs consacreront la journée de samedi, 11 mars, pour offrir les plaques à la population. Une centaine de jeunes Gymnastes passeront de porte à porte, entre 9 et 16 heures, dans tous les secteurs de la Ville. Le mouvement des Voltigeurs est de plus disposé à livrer les plaques à ceux qui le demanderont en composant 772-5465.

LaSalle POUR FILLETES ÉLÉGANTES

POUR PÂQUES... TOUJOURS À BAS PRIX LASALLE !

- Prix en vigueur jusqu'à samedi
- Nous nous réservons le droit de limiter les quantités
- Tant qu'il y en aura !

prix coupe de \$5

PANTAILLEURS 2-PIÈCES POUR FILLETES

13⁸⁸

Prix rég. LaSalle 18.88

Ensemble sport 2-pièces en polyester / coton. Blouson à glissière avec col, taille et poignets en tricot. Pantalon sport assorti. Marine, rouge, poudre. 7 à 14.

prix coupe de 4⁹⁶

ELLES AURONT BESOIN D'UN IMPER LASALLE !

\$12

Prix rég. LaSalle 16.96

IMPERS POUR PETITES FILLES

Polyester / coton. Style tente avec glissière, 2 grandes poches. Rouge ou bleu roi. 4 à 6x.

prix coupe de 7⁹⁶

\$16^{CH.}

Prix rég. LaSalle 23.96

STYLE TRENCH POUR LES GRANDES

65% polyester/35% coton. Impers style trench avec ceinture, col à revers. Beige, rouge, bleu. 7 à 14.

VÊTEMENTS EN TISSUS FACILES D'ENTRETIEN POUR FILLETES

CHEMIERS POLYESTER/COTON

Style western. Pressions devant. Quadrillés guingan. 4 à 6x.

T-SHIRTS POUR FILLETES

PRIX COUPÉ DE \$3

2 \$5

100% polyester ou polyester / coton. Grand choix de modèles en blanc, marine, rouge, bleu, vert, jaune. 7 à 14.

JUPES POLYESTER / COTON

PRIX COUPÉ DE \$3

7⁹⁶

Pour fillettes. 2 poches devant, braguette, passants de ceinture, 2 poches plaquées avec garniture arc-en-ciel. Rouge, blanc, havane. Aussi disponible en denim. 7 à 14.

VÊTEMENTS DE JEU POLYESTER/COTON POUR PETITS GARÇONS

PRIX COUPÉ DE 92°

2 POUR \$5

Polyester / coton. T-shirts. Grand choix de modèles et coloris. 4 à 6x.

PANTALONS POLYESTER / COTON À TAILLE SEMI-BOXEUR

PRIX COUPÉ DE 1.44

\$3

Poches "arc-en-ciel". 2 poches arrière. Bleu, vert, olive, rouille, beige. 4 à 6x.

Si vous vous mariez prochainement...

Ce panier contient des informations et cadeaux spécialement utiles pour vous

Appelez votre hôtesse de Welcome Wagon dès aujourd'hui

774-6354

Welcome Wagon

POUR VENDRE, LOUER, ÉCHANGER, PRÊTER OU DONNER!

LES ANNONCES CLASSÉES 773-6028

CHAUSSETTES AU GENOU

3 par paquet

1⁸⁸

Pour fillettes. 100% nylon. Coloris variés. 7 - 9, 9 - 11.

CULOTTES BIKINI NYLON, FILLETES

3 par paquet.

1⁸⁸

Vaste choix de coloris. 8 à 14.

PANTALONS POLYESTER / COTON

Style classique en 50% polyester/50% coton. Coloris-mode: kaki seulement. Tailles 4 à 6x.

Prix rég. LaSalle jusqu'à 5.88

CALECONS COTON POUR GARÇONS

2 par paquet. Blanc seulement. 2 à 6x.

99¢

IL EST GRAND TEMPS D'ACHETER VOS CHOCOLATS DE PÂQUES !

Au choix

99¢

Chocolat au lait "Barker Billy" enveloppé. Oeufs de rossignol dans un sac. Oeufs de paon dans un sac.

Au choix

66¢

Oeuf crème au beurre enrobé de chocolat, 4-oz. Oeuf aux fruits et noix enrobé de chocolat, 4-oz. Quatuor de Pâques 6-oz. en chocolat au lait.



La chance sourit à une Maskoutaine

Lors du tirage du 17 février de la mini-loto, Mlle Danielle Morin, de Saint-Hyacinthe a gagné la somme de \$50,000. On l'aperçoit ici en compagnie de M. André Marier qui lui remet le chèque au montant de \$50,000.

En prévision de l'augmentation des tarifs

Nouveaux timbres émis par les Postes canadiennes

En prévision de l'augmentation des tarifs le 1er avril, trois nouveaux timbres seront émis le 7 mars par les Postes Canadiennes.

Deux des nouveaux timbres, d'une valeur de 14¢ chacun, reprendront les dessins qui figurent déjà sur les timbres courants servant présentement à l'affranchissement de la première classe, soit les édifices du Parlement et le portrait en bas-relief de la reine Élisabeth II.

Ces vignettes ne seront différentes des précédentes que par la couleur; en effet, les nouvelles émissions seront pourpres au lieu de bleues. Les deux timbres serviront pour le courrier de première classe du régime intérieur. Les nouveaux tarifs entreront en vigueur le 1er avril.

Le troisième timbre, d'une valeur de 30¢ correspondant au nouveau taux de base proposé pour le courrier-avion du régime

international, représentera le feuillage du chêne rouge.

Ce dessin s'inscrit dans le cadre du thème introduit en 1977 pour les timbres de faible valeur nominale qui représentaient le tremble, le pin de Douglas et l'érable à sucre. Heather Cooper, de Toronto, a réalisé le dessin des timbres consacrés au chêne rouge et à Sa Majesté. Reinhard Derreth, dessinateur de Vancouver, a exécuté le timbre consacré aux édifices du Parlement.



60.750 PERSONNES LISENT LE COURRIER DE SAINT-HYACINTHE

Puériculture/ Immunisation

Des cliniques de puériculture et d'immunisation pour enfant, auront lieu cette semaine aux endroits suivants:

Lundi 20 mars

Saint-Césaire: Hôtel de Ville 9h.30 à 11h.30 13h.30 à 16h.

Mardi 21 mars Saint-Basile: sacristie 9h.30 à 11h.30 13h.30 à 16h.

Mercredi 22 mars Sacré-Coeur: s.-sol église 13h.30 à 16h.

Jeudi 23 mars Christ-Roi: S.-sol église 9h.30 à 11h.30

Saint-Hyacinthe: Serv. de Prévention 13h.30 à 16h. 9h.30 à 11h.30

Les cliniques anti-tuberculeuse et d'immunisation pour voyageurs et autres et manipulateur d'aliments sont tenues au Service de Présentation 2750 Laframboise, Saint-Hyacinthe, les lundis de 13h.30 à 16h., les mercredis de 9h. à 11h.30 et de 13h.30 à 16h., et le vendredi de 9h. à 11h.30.

Les cliniques anti-tuberculeuse et d'immunisation pour voyageurs et autres et manipulateur d'aliments sont tenues au Service de Présentation 2750 Laframboise, Saint-Hyacinthe, les lundis de 13h.30 à 16h., les mercredis de 9h. à 11h.30 et de 13h.30 à 16h., et le vendredi de 9h. à 11h.30.

Les cliniques anti-tuberculeuse et d'immunisation pour voyageurs et autres et manipulateur d'aliments sont tenues au Service de Présentation 2750 Laframboise, Saint-Hyacinthe, les lundis de 13h.30 à 16h., les mercredis de 9h. à 11h.30 et de 13h.30 à 16h., et le vendredi de 9h. à 11h.30.

Les cliniques anti-tuberculeuse et d'immunisation pour voyageurs et autres et manipulateur d'aliments sont tenues au Service de Présentation 2750 Laframboise, Saint-Hyacinthe, les lundis de 13h.30 à 16h., les mercredis de 9h. à 11h.30 et de 13h.30 à 16h., et le vendredi de 9h. à 11h.30.

Les cliniques anti-tuberculeuse et d'immunisation pour voyageurs et autres et manipulateur d'aliments sont tenues au Service de Présentation 2750 Laframboise, Saint-Hyacinthe, les lundis de 13h.30 à 16h., les mercredis de 9h. à 11h.30 et de 13h.30 à 16h., et le vendredi de 9h. à 11h.30.

Les cliniques anti-tuberculeuse et d'immunisation pour voyageurs et autres et manipulateur d'aliments sont tenues au Service de Présentation 2750 Laframboise, Saint-Hyacinthe, les lundis de 13h.30 à 16h., les mercredis de 9h. à 11h.30 et de 13h.30 à 16h., et le vendredi de 9h. à 11h.30.

Les cliniques anti-tuberculeuse et d'immunisation pour voyageurs et autres et manipulateur d'aliments sont tenues au Service de Présentation 2750 Laframboise, Saint-Hyacinthe, les lundis de 13h.30 à 16h., les mercredis de 9h. à 11h.30 et de 13h.30 à 16h., et le vendredi de 9h. à 11h.30.

Les cliniques anti-tuberculeuse et d'immunisation pour voyageurs et autres et manipulateur d'aliments sont tenues au Service de Présentation 2750 Laframboise, Saint-Hyacinthe, les lundis de 13h.30 à 16h., les mercredis de 9h. à 11h.30 et de 13h.30 à 16h., et le vendredi de 9h. à 11h.30.

Les cliniques anti-tuberculeuse et d'immunisation pour voyageurs et autres et manipulateur d'aliments sont tenues au Service de Présentation 2750 Laframboise, Saint-Hyacinthe, les lundis de 13h.30 à 16h., les mercredis de 9h. à 11h.30 et de 13h.30 à 16h., et le vendredi de 9h. à 11h.30.

Les cliniques anti-tuberculeuse et d'immunisation pour voyageurs et autres et manipulateur d'aliments sont tenues au Service de Présentation 2750 Laframboise, Saint-Hyacinthe, les lundis de 13h.30 à 16h., les mercredis de 9h. à 11h.30 et de 13h.30 à 16h., et le vendredi de 9h. à 11h.30.

Les cliniques anti-tuberculeuse et d'immunisation pour voyageurs et autres et manipulateur d'aliments sont tenues au Service de Présentation 2750 Laframboise, Saint-Hyacinthe, les lundis de 13h.30 à 16h., les mercredis de 9h. à 11h.30 et de 13h.30 à 16h., et le vendredi de 9h. à 11h.30.

Les cliniques anti-tuberculeuse et d'immunisation pour voyageurs et autres et manipulateur d'aliments sont tenues au Service de Présentation 2750 Laframboise, Saint-Hyacinthe, les lundis de 13h.30 à 16h., les mercredis de 9h. à 11h.30 et de 13h.30 à 16h., et le vendredi de 9h. à 11h.30.

Les cliniques anti-tuberculeuse et d'immunisation pour voyageurs et autres et manipulateur d'aliments sont tenues au Service de Présentation 2750 Laframboise, Saint-Hyacinthe, les lundis de 13h.30 à 16h., les mercredis de 9h. à 11h.30 et de 13h.30 à 16h., et le vendredi de 9h. à 11h.30.

Les cliniques anti-tuberculeuse et d'immunisation pour voyageurs et autres et manipulateur d'aliments sont tenues au Service de Présentation 2750 Laframboise, Saint-Hyacinthe, les lundis de 13h.30 à 16h., les mercredis de 9h. à 11h.30 et de 13h.30 à 16h., et le vendredi de 9h. à 11h.30.

Les cliniques anti-tuberculeuse et d'immunisation pour voyageurs et autres et manipulateur d'aliments sont tenues au Service de Présentation 2750 Laframboise, Saint-Hyacinthe, les lundis de 13h.30 à 16h., les mercredis de 9h. à 11h.30 et de 13h.30 à 16h., et le vendredi de 9h. à 11h.30.

Les cliniques anti-tuberculeuse et d'immunisation pour voyageurs et autres et manipulateur d'aliments sont tenues au Service de Présentation 2750 Laframboise, Saint-Hyacinthe, les lundis de 13h.30 à 16h., les mercredis de 9h. à 11h.30 et de 13h.30 à 16h., et le vendredi de 9h. à 11h.30.

Les cliniques anti-tuberculeuse et d'immunisation pour voyageurs et autres et manipulateur d'aliments sont tenues au Service de Présentation 2750 Laframboise, Saint-Hyacinthe, les lundis de 13h.30 à 16h., les mercredis de 9h. à 11h.30 et de 13h.30 à 16h., et le vendredi de 9h. à 11h.30.

Les cliniques anti-tuberculeuse et d'immunisation pour voyageurs et autres et manipulateur d'aliments sont tenues au Service de Présentation 2750 Laframboise, Saint-Hyacinthe, les lundis de 13h.30 à 16h., les mercredis de 9h. à 11h.30 et de 13h.30 à 16h., et le vendredi de 9h. à 11h.30.

Les cliniques anti-tuberculeuse et d'immunisation pour voyageurs et autres et manipulateur d'aliments sont tenues au Service de Présentation 2750 Laframboise, Saint-Hyacinthe, les lundis de 13h.30 à 16h., les mercredis de 9h. à 11h.30 et de 13h.30 à 16h., et le vendredi de 9h. à 11h.30.

Les cliniques anti-tuberculeuse et d'immunisation pour voyageurs et autres et manipulateur d'aliments sont tenues au Service de Présentation 2750 Laframboise, Saint-Hyacinthe, les lundis de 13h.30 à 16h., les mercredis de 9h. à 11h.30 et de 13h.30 à 16h., et le vendredi de 9h. à 11h.30.

Les cliniques anti-tuberculeuse et d'immunisation pour voyageurs et autres et manipulateur d'aliments sont tenues au Service de Présentation 2750 Laframboise, Saint-Hyacinthe, les lundis de 13h.30 à 16h., les mercredis de 9h. à 11h.30 et de 13h.30 à 16h., et le vendredi de 9h. à 11h.30.

Les cliniques anti-tuberculeuse et d'immunisation pour voyageurs et autres et manipulateur d'aliments sont tenues au Service de Présentation 2750 Laframboise, Saint-Hyacinthe, les lundis de 13h.30 à 16h., les mercredis de 9h. à 11h.30 et de 13h.30 à 16h., et le vendredi de 9h. à 11h.30.

Les cliniques anti-tuberculeuse et d'immunisation pour voyageurs et autres et manipulateur d'aliments sont tenues au Service de Présentation 2750 Laframboise, Saint-Hyacinthe, les lundis de 13h.30 à 16h., les mercredis de 9h. à 11h.30 et de 13h.30 à 16h., et le vendredi de 9h. à 11h.30.

Les cliniques anti-tuberculeuse et d'immunisation pour voyageurs et autres et manipulateur d'aliments sont tenues au Service de Présentation 2750 Laframboise, Saint-Hyacinthe, les lundis de 13h.30 à 16h., les mercredis de 9h. à 11h.30 et de 13h.30 à 16h., et le vendredi de 9h. à 11h.30.

Les cliniques anti-tuberculeuse et d'immunisation pour voyageurs et autres et manipulateur d'aliments sont tenues au Service de Présentation 2750 Laframboise, Saint-Hyacinthe, les lundis de 13h.30 à 16h., les mercredis de 9h. à 11h.30 et de 13h.30 à 16h., et le vendredi de 9h. à 11h.30.

Les cliniques anti-tuberculeuse et d'immunisation pour voyageurs et autres et manipulateur d'aliments sont tenues au Service de Présentation 2750 Laframboise, Saint-Hyacinthe, les lundis de 13h.30 à 16h., les mercredis de 9h. à 11h.30 et de 13h.30 à 16h., et le vendredi de 9h. à 11h.30.

Les cliniques anti-tuberculeuse et d'immunisation pour voyageurs et autres et manipulateur d'aliments sont tenues au Service de Présentation 2750 Laframboise, Saint-Hyacinthe, les lundis de 13h.30 à 16h., les mercredis de 9h. à 11h.30 et de 13h.30 à 16h., et le vendredi de 9h. à 11h.30.



LaSalle

NOUVELLES TENUES SPORTS

- Prix en vigueur jusqu'à samedi
- Nous nous réservons le droit de limiter les quantités
- Tant qu'il y en aura !

QUE VOS GARÇONS PORTERONT À PÂQUES!

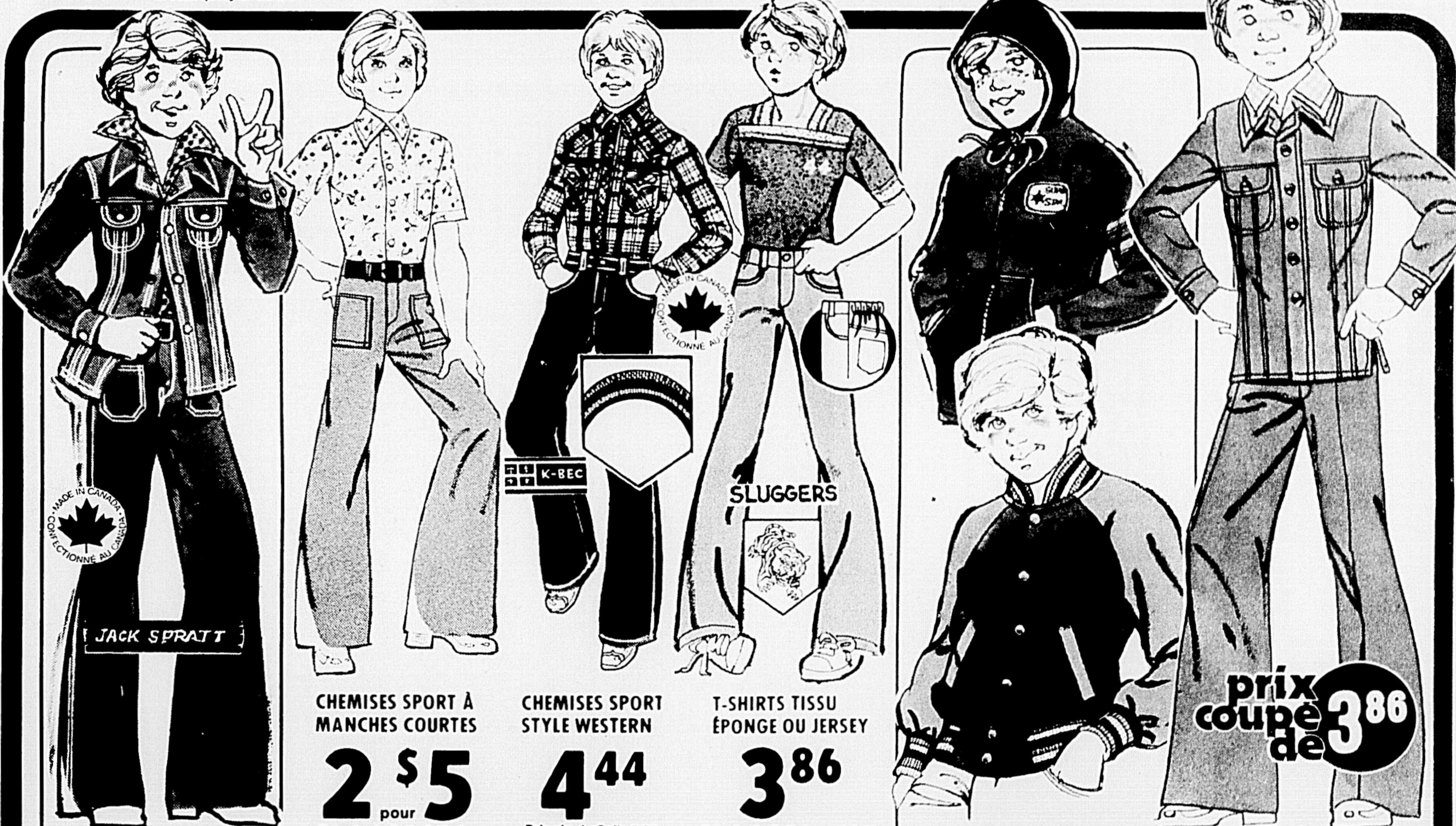

VESTES OU JEANS DENIM DE COTON DÉLAVÉ

AU CHOIX

8⁹⁹ CH.

Veste-chemise en denim de coton indigo délavé 12-oz. Boutonnage devant. Deux poches, empiècement devant. Bleu. 8 à 16.

Jeans en denim de coton indigo délavé. Modèle à 4 poches plaquées ou style western avec poches échancrées devant et une poche arrière brodée. Bleu. 8 à 18.

CHEMISES SPORT À MANCHES COURTES

2^{\$5} pour

Prix rég. LaSalle 3.48 ch.

65% polyester/35% coton au repassage permanent. Patte de boutonnage, une poche de poitrine. Imprimés aux tons variés. 8 à 16.

CHEMISES SPORT STYLE WESTERN

4⁴⁴

Prix rég. LaSalle 5.88

65% polyester/35% coton. Patte de boutonnage, poches et poignets à boutons-pressions perlés. Choix de quadrillés guigan ou d'écossais. 8 à 16.

T-SHIRTS TISSU ÉPONGE OU JERSEY

3⁸⁶

Prix rég. LaSalle jusqu'à 5.88

Polyester / coton tissu éponge ou tricot jersey. Manches courtes. Garniture contrastante. Choix de combinaisons de coloris. 8 à 16.

COUPE-VENT NYLON SCHUSS POUR GARÇONS

PRIX COUPÉ DE 3.86

\$9

Prix rég. LaSalle 12.88

Nylon. Choix de doublure flanellette de coton ou rayonne. Veste à capuchon ou veste "baseball" à pressions devant. Marine ou bleu moyen, rouge, vert. 7 à 12.

COMPLETS SPORT EN DENIM DE COTON BROSSÉ

\$8

Prix rég. LaSalle jusqu'à 11.88

Veste-chemise boutonnée devant, avec 2 poches. Pantalon sport style western avec poches échancrées devant, poches plaquées dans le dos. Surpiqures contrastantes. Coloris variés. 8 à 16.

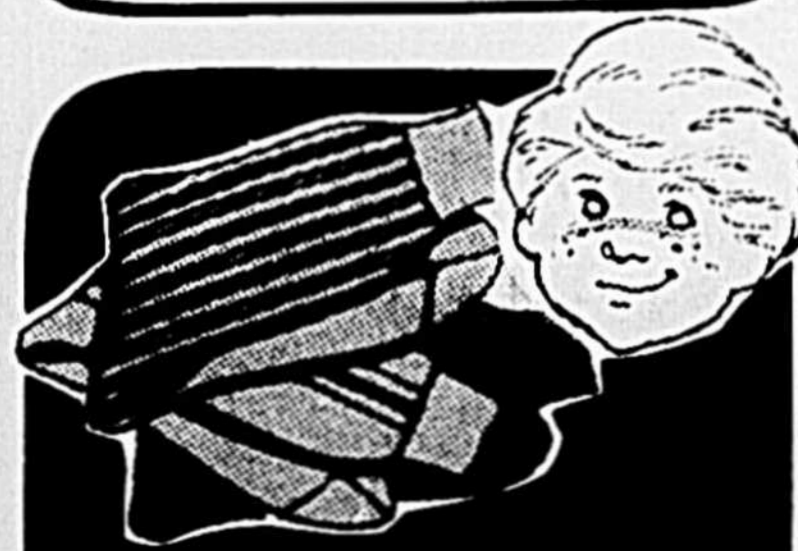

CHAUSSETTES NYLON, GARÇONS

100% nylon extensible. Coloris variés. 8, 9, 11

66¢

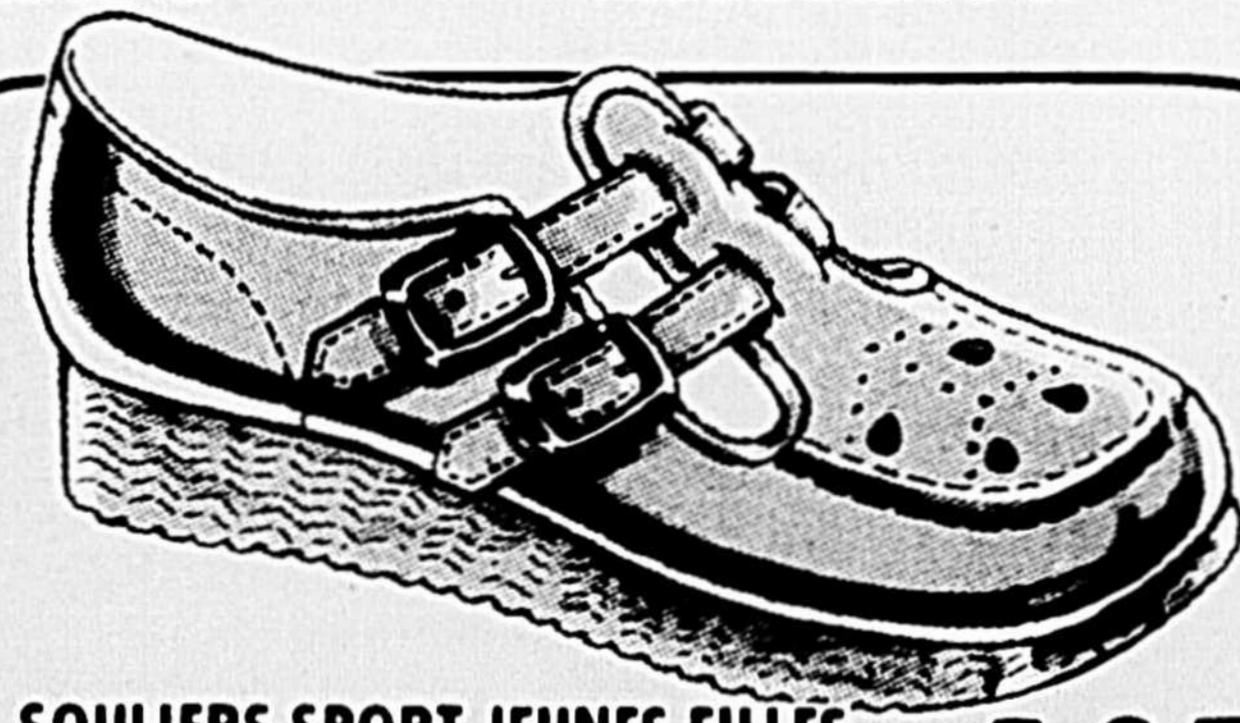

SOULIERS SPORT JEUNES FILLES

Empègues en vinyle souple. Talon compensé. Choix de modèles: double lanière en T ou modèle lacé à oeillets. Havane du Brésil ou rouille. 9 à 4.

6⁹⁷



OXFORD SUÈDE POUR ENFANTS

Empègues en suède. Modèles lacés à 4-oeillets. Ton cuivre seulement. Pointures 11 à 3.

9⁹⁷



CALEÇONS COTON, GARÇONS

100% coton. Taille élastique. Blanc, bleu, ton or, vert. 3 par paquet. P.M.G.

1⁹⁹

LaSalle

4435 boul. SIR WILFRID LAURIER

Centre d'achats Douville

- SATISFACTION GARANTIE ou argent remis
- PLAN MISE-DE-COTE
- Nous honorons les cartes CHARGE et MASTER CHARGE

Le prix moyen du porc à l'indice 100 en Ontario pour la semaine dernière: \$69.77.

"Abattage de bovins inspectés dans la province de Québec pour la semaine dernière: 3990".

Coïd du Datupaliste

Bonjour, amis naturalistes,

Bientôt le printemps apparaîtra. Il serait bon de découvrir certains de ses phénomènes naturels. La nature reprendra vie et nous verrons champs et forêts se revêtir de leurs plus beaux atours. Voici une plante printanière très intéressante.

- 1- Comment se nomme-t-elle?
- 2- Quel nom vulgaire lui donne-t-on?

NOTES DESCRIPTIVES:

C'est une de nos plus élégantes "liliacées" indigènes. Elle est un spécimen à deux étages de feuilles, mais les plantes stériles ne comportent qu'un étage et dans ce cas, il faut faire attention à ne pas la confondre avec la "trientale" ou le "quatre-temps", car elle y ressemble beaucoup.

Les fleurs se développent les unes après les autres, pendant environ deux mois. Le fruit avorte le plus souvent et n'arrive que rarement à la maturité. Chez les individus fructifiés, la moitié inférieure de chacune des feuilles qui comporte le verticille supérieur est fortement colorée de pourpre léger, et celle-ci est d'autant intense que les fruits sont plus nombreux. Cet étage coloré attire les oiseaux qui peuvent disperser les graines.

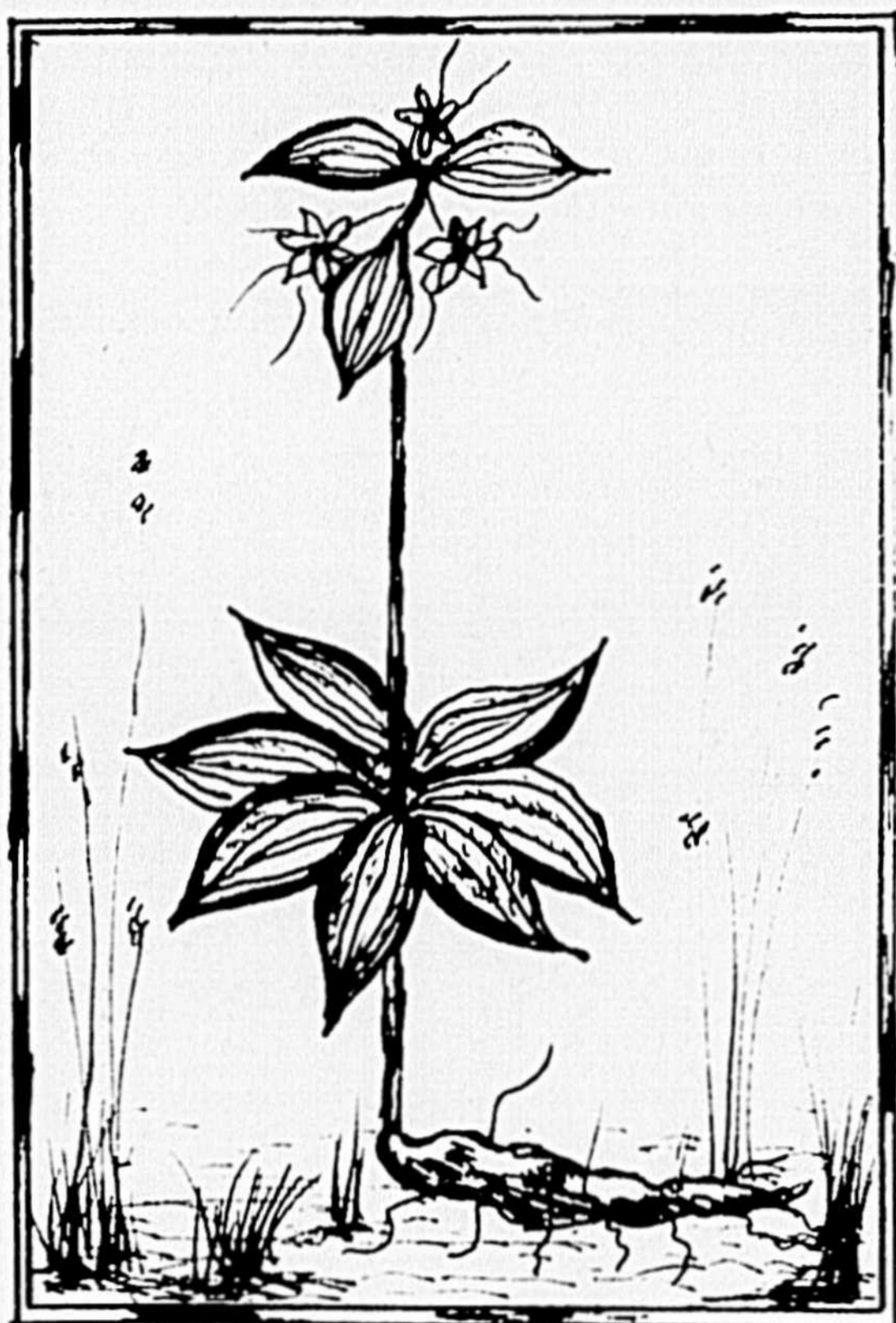

C'est une de nos plus élégantes "liliacées" indigènes. Elle est un spécimen à deux étages de feuilles, mais les plantes stériles ne comportent qu'un étage et dans ce cas, il faut faire attention à ne pas la confondre avec la "trientale" ou le "quatre-temps", car elle y ressemble beaucoup.

Les fleurs se développent les unes après les autres, pendant environ deux mois. Le fruit avorte le plus souvent et n'arrive que rarement à la maturité. Chez les individus fructifiés, la moitié inférieure de chacune des feuilles qui comporte le verticille supérieur est fortement colorée de pourpre léger, et celle-ci est d'autant intense que les fruits sont plus nombreux. Cet étage coloré attire les oiseaux qui peuvent disperser les graines.

Le rhizome charnu est délicieux cru; il est croustillant comme le radis ou le concombre, et d'un goût très fin. On peut le faire cuire dans l'eau comme des pommes de terre. On peut ainsi le mariner dans du vinaigre. Il peut aussi entrer dans la composition du pain.

On le trouve surtout dans les érablières à bouleau jaune et aussi dans les forêts mixtes où le sol est riche.

Chers amis, n'oubliez pas...

Le temps court... et le 6 mai fera bientôt son apparition; ce sera notre Festival régional, auquel, vous êtes tous invités, vous, vos parents et vos amis. Venez voir ce que font nos jeunes naturalistes en sciences de la nature; venez les encourager de votre présence et de vos bons mots... Ils ont besoin de votre soutien.

De plus, vous qui avez suivi ma "chronique" de chaque semaine, une invitation particulière vous est faite, afin de se rencontrer et d'échanger sur cette chronique, et autres...

Je vous attends le 6 mai, à l'institut Familial, 2875, Bourdages, Saint-Hyacinthe. Envoyez-moi une sur une feuille spéciale votre identité d'ici le 1er mai.

Un événement explosif précédera ce Festival, c'est notre dépollution, qui aura lieu le 22 avril ou le 29, si la température était mauvaise ce 22. Serait-il possible d'encourager nos jeunes qui vous solliciteront précédemment. Nous comptons sur vous.

Sr Béatrice Gaucher, s.j.s.h.



Remise d'un chèque au groupe Thomas Demers

Le président du club Optimiste de Saint-Hyacinthe, M. Serge Archambault, remet un chèque au montant de \$2,475 à M. Réjean Trahan, coordonnateur du groupe Thomas Demers. De cette façon, le club Optimiste de Saint-Hyacinthe remercie le groupe Thomas Demers pour sa participation lors de la vente des gâteaux de Noël optimiste. Tous les profits de cette vente serviront à la jeunesse maskoutaine. À même ces fonds, les scouts du groupe Thomas Demers bâtiront ce printemps un pavillon au lac Brais afin d'abriter les jeunes lorsque la température sera peu clémente. Le Club Optimiste de Saint-Hyacinthe profite de l'occasion pour remercier toute la population maskoutaine pour l'encouragement reçu lors de la vente des gâteaux de Noël.

On a reçu pour vous... à la Bibliothèque des adultes

- Quand Napoléon faisait trembler l'Europe, Michel de Grece
- * Les secrets du professeur Henri Gazon, H. Gazon
 - * Mon rapport d'impôt, Robert Pouliot
 - La dérive homosexuelle, Jean-Pierre Delarge
 - * Ponts du Québec, Ministère des transports
 - Hollywood sur Nil, Noël Howard
 - Croix de fer, Willi Heinrich
 - La nuit du Mississippi, Pierre Danton
 - Le sable et les étoiles, Danielle Pinault
 - Le duc et l'anarchiste, Paolo Volponi
 - La mauvaise graine, Evane Hanska
 - L'affaire Masters, Burt Hirschfeld
 - Adieu Eldorado, Rachel Mizrahi
 - Comme les roses de dériko, Gilbert Ganne
 - Le monde merveilleux des chevaux, Angela Sayer

à la Bibliothèque juvénile

- Toutes petites histoires à raconter aux tout-petits, Henriette Bichonnier
- Comment raconter des histoires à nos enfants, S.C. Bryant
- Alice écuyère, Caroline Quine
- Il était mille fois..., Jacqueline Pierre
- La cave de l'oncle Tom, Beecher-Stowe
- Michel entre deux feux, Georges Bayard (Bibl. verte)
- Le jour de gloire d'Alain Fernal, C.B. Hicks (Bibl. rose)
- Le grand voyage de Barry, Romain Simon
- Les fleurs, Pamela Nash (gentil coquelicot)
- Les oiseaux, Pamela Nash (gentil coquelicot)
- Le monde merveilleux des chiens, K. White
- Langelot passe à l'ennemi, Lieutenant X
- Alice au ranch, Caroline Quine
- Tony et la valise fantôme, Huguette Carrière
- Gilles et les mystères de l'Observatoire, Jean-Claude Déret
- * éd. québécoise



60,750 PERSONNES LISENT LE COURRIER DE SAINT-HYACINTHE



Souper de la faim

Le souper de la faim, organisé par le laïcat dominicain, a eu lieu au couvent des Dominicains, rue Girouard, à Saint-Hyacinthe. Plus de 250 personnes se sont réunies à cette occasion afin de souligner la famine dans le monde. Un diaporama fut présenté aux participants lors de cette rencontre. Les recettes de ce souper seront envoyées aux diverses missions dirigées par des laïcs ou religieux de la région.



Que pourrions-nous faire aujourd'hui pour économiser l'électricité?

Empêcher l'air froid de s'infiltrer chez nous!

Le froid profite du moindre espace pour s'infiltrer dans nos maisons. Et cela nous coûte cher. Il faut chauffer plus. Donc, consommer plus. Le résultat : gaspillage d'énergie et d'argent.

Quand on sait qu'une fente d'un quart de pouce au bas d'une porte équivaut à un grand trou de neuf pouces carrés, il importe d'empêcher le froid d'entrer chez nous comme un voleur. Un bon coupe-froid au bas des portes empêche l'infiltration d'air froid.

On peut faire plus encore pour économiser l'électricité qu'on transforme en chaleur : il suffit d'installer des contre-portes efficaces, des vitres doubles ou triples, bien scellées, ou des doubles fenêtres bien calfeutrées.

Éliminons le gaspillage d'électricité... là où ça compte vraiment et nous contribuerons à réduire la demande croissante d'énergie.

Luttons contre l'infiltration de l'air froid.



Dans la mesure du possible, économisons l'électricité.

Dates et événements

"Ben-Hur" à la polyvalente

Hyacinthe-Delorme

À l'occasion de la fête de Pâques, l'Église Évangélique Baptiste de Saint-Hyacinthe présente au grand public de la région maskoutaine le long-métrage bien connu de tous, "Ben-Hur". Ce fils couleur qui a obtenu de nombreux prix pour son exceptionnelle qualité raconte l'histoire bouleversante d'un homme révolté qui est touché par la grâce de Dieu.

La durée du film est d'environ 3 heures 30 et le réalisateur est William Wyler. C'est un rendez-vous à ne pas manquer le samedi 18 mars, à la polyvalente Hyacinthe-Delorme, 2700 rue Bouchard, à Saint-Hyacinthe. La représentation débutera à 19 heures et l'entrée est gratuite.

Bienvenue à tous!

Déjeuner à la

Légion canadienne

Un déjeuner de fêtes au lard sera servi le dimanche 19 mars, de 9 heures à midi, à l'arsenal, boulevard Laframboise, à Saint-Hyacinthe.

Bienvenue à tous les anciens combattants, à leurs familles, leurs parents et amis!

Les numismates

de Saint-Hyacinthe

La prochaine rencontre mensuelle aura lieu le 19 mars, à l'école Girouard, à Saint-Hyacinthe. À 10 heures, plus de 20 tables de bourses seront à la disposition des participants. À 15 heures, la direction de l'Association des numismates et philatélistes de Saint-Hyacinthe informera les participants sur les développements de l'exposition annuelle, sur les marchés de la monnaie, des timbres etc... Un encan aura lieu à cette occasion ainsi que le tirage de nombreux prix de présence.

Cours d'art culinaire chinois

Les membres des Variétés canadiennes Inc., de Saint-Hyacinthe organisent un cours d'art culinaire chinois pour le mercredi 29 mars à 20 h.

Ce cours, comprenant aussi la dégustation des mets apprêtés, est offert en collaboration avec plusieurs compagnies réputées dans la fabrication de sauces chinoises, d'épices et de matériel de base pour la confection de plats orientaux. Cette soirée se tiendra à l'école de Douville, au 4355 de la rue Jo caire. Les billets sont en vente auprès des membres des Variétés canadiennes, ainsi qu'au Salon Yves coiffure, au 1550 de la rue Des Cascades. Pour de plus amples renseignements, composez 774-5009.

Le Père Aquin à St-Hyacinthe

Le Père Aquin sera à Saint-Hyacinthe le dimanche 9 avril lors d'un souper-causerie qui aura lieu au local des Chevaliers de Laval, 250 rue Mondor, à Saint-Hyacinthe, à 17 heures 30. Il donnera une conférence sur sa réhabilitation. Le baryton André Bertrand donnera un concert de ses plus belles chansons. Les billets sont présentement en vente au coût de \$4. Pour de plus amples renseignements, on peut communiquer à 774-3133.

Bienvenue à tous!

Nouvelles de la Bouée

Les responsables du centre de la Bouée, ouvert tous les jours, invitent tous les intéressés à venir faire une pause au centre. Le café et les tisanes sont, semble-t-il, excellentes.

La Bouée est un centre d'amitié, d'entraide et de services où tous peuvent trouver l'élément nécessaire à l'épanouissement de tout être humain, la communication. Avec des moyens humains, on tente d'être pour chacun des visiteurs, l'ami qui saura en l'occurrence écouter, distraire, aider, diriger, donner un conseil opportun, redonner confiance ou tout simplement être à l'écoute et apporter un peu de soleil dans une vie.

De nombreuses dames se réunissent tous les mardis en matinée afin de tricoter des bandelettes pour les lépreux. Le déjeuner mensuel de fêtes au lard aura lieu le dimanche 19 mars de 11 heures 30 à 13 heures. Une soirée d'information sur le mouvement de renouement conjugal aura lieu le mercredi 29 mars en soirée. Tous les couples sont bienvenus. La Bouée est ouverte sept jours par semaine à l'exception des lundis, mardis et dimanches soir. Le centre sera fermé le samedi saint et le dimanche de Pâques.

Partie de cartes

Il y aura une partie de cartes au centre d'accueil "Arc-en-ciel", le mardi 4 avril, à 19 heures 30. De nombreux prix de tables seront offerts.

Bienvenue à tous!

Cours de macramé et de symographie

Des cours de macramé et de symographie seront dispensés aux dames au cours du mois d'avril au centre d'accueil "Arc-en-ciel".

Session de psychologie

Des sessions seront dispensées prochainement au centre d'accueil "Arc-en-ciel". Toutes les personnes vivant présentement une situation de rupture, soit par séparation ou par divorce, sont cordialement invitées à suivre ces cours. Pour de plus amples renseignements, on peut communiquer au numéro suivant: 773-2212.

Les Chevaliers de Laval

Lors d'une réunion des membres du conseil d'administration de Centraide Richelieu-Yamaska qui a eu lieu récemment concernant la remise des argents recueillis durant la dernière campagne de souscription aux organismes affiliés, un montant de \$3.000 a été accordé aux Chevaliers de Laval de Saint-Hyacinthe.

Ce mouvement de sobriété accueille des personnes aux prises avec des problèmes d'alcool, oriente les cas chroniques vers des cliniques spécialisées et travaille à leur réhabilitation. Le président des Chevaliers de Laval de Saint-Hyacinthe, M. Arthur Martin ainsi que tous les membres de son conseil, remercient chaleureusement les administrateurs de Centraide Richelieu-Yamaska pour l'octroi qui aidera le mouvement à poursuivre son travail déjà amorcé auprès des alcooliques. Le local des Chevaliers de Laval est situé à 250 rue Mondor, Saint-Hyacinthe. Les heures d'ouverture sont de 13 heures à 23 heures. Tout les mardis soir, il y a une conférence et tous les samedis, soirée dansante commençant à 20 heures 30.

Bienvenue à tous!

Formation d'écoles protestantes françaises

À tous les parents intéressés à la formation d'écoles protestantes françaises dans la région de Saint-Hyacinthe, une réunion publique aura lieu le lundi 27 mars, à 19 heures 30, à la polyvalente Hyacinthe-Delorme, 2700 rue Bouchard, à Saint-Hyacinthe. Le conférencier sera M. J.-S. Gilmor, directeur de l'école secondaire protestante de Roberval, à Montréal. M. Gilmor a été mandaté par le comité protestant du conseil supérieur de l'éducation afin d'étudier la possibilité de créer des écoles protestantes françaises dans la région.

Pour de plus amples renseignements, on peut communiquer au numéro suivant: 774-1603.

Bienvenue à tous ceux qui sont intéressés par ce nouveau projet.

Aféas La Providence

La prochaine réunion de l'Aféas aura lieu le mardi 21 mars, à 19 heures 30, à la salle d'accueil, au sous-sol de l'église du Précieux-Sang. La soirée débutera par une messe d'action de grâces par M. le curé François Ménard. Aux arts ménagers, il sera question de macramé et de l'histoire de la poterie. À l'étude sociale, Mme Annette Legault sera invitée et s'entretiendra avec les dames du rôle de la femme dans la famille.

Bienvenue à toutes!

Aféas Cathédrale

Une assemblée mensuelle aura lieu le lundi 20 mars, à 19 heures, au local habituel. Un invité parlera de l'assurance-automobile dans le cadre de l'éducation. Le concours du mois sera une pièce sur métier flothé. Un voyage aux serres de Saint-Charles est organisé pour le 24 mars. Le départ aura lieu à 18 heures 45. Une visite au salon de la femme aura lieu le mercredi 3 mai. Le départ aura lieu à 17 heures 30. Pour de plus amples renseignements, on peut communiquer au numéro suivant: 773-2725 (après 17 heures) ou 774-2740.

Bienvenue à toutes!

Age d'or Saint-Barnabé

Les responsables du club de l'Age d'or Saint-Barnabé, invitent les membres à une soirée qui aura lieu le samedi 18 mars. Un orchestre assumera la partie musicale.

Bienvenue à tous!

Fermières

Massueville-Saint-Aimé

Il y aura une rencontre des fermières le 16 mars, à 20 heures, à la salle de l'école Christ-Roi.

Bienvenue à toutes!

Soirée à Saint-Charles

La direction du club de l'âge d'or de Saint-Charles invite la population locale et de la région à la soirée dansante qui aura lieu le samedi 18 mars, à 20 heures, à la salle municipale. Mme Huguette Bastien assumera la partie musicale. Un goûter sera servi en fin de soirée.

Bienvenue à tous!

Age d'or Sainte-Hélène

La direction du club invite la population locale et de la région à une soirée qui aura lieu le vendredi 17 mars, à la salle de l'école. Plusieurs prix de présence seront tirés. Un goûter sera servi à la fin de la soirée. M. Willie Lepage assumera la partie musicale. Bienvenue à tous!

Age d'or Saint-Hugues

On souligne de façon spéciale l'anniversaire de Mme Auréa Brodeur lors de la rencontre du troisième âge qui a eu lieu le 2 mars à Saint-Hugues. Une adresse lui fut lue et quelques amis lui offrirent des cadeaux. Il y eut du chant et de la danse. Deux des frères de Mme Brodeur étaient présents. Il s'agit de MM. Elphège Limoges et son épouse de Saint-Guillaume et Nestor Limoges et son épouse de Saint-Hugues. Plusieurs amis de la jubilaire étaient présents. Le tout se termina par un succulent goûter. Mme Brodeur, toute émue, remercia l'assistance!

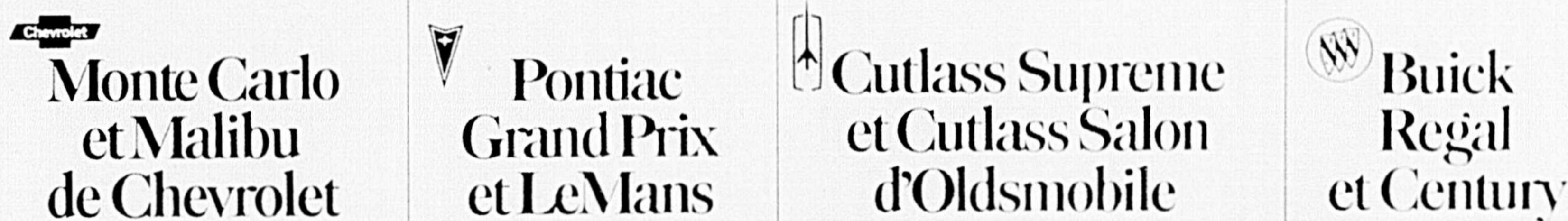

Autant de superbes voitures GM conçues en fonction du confort, du silence, de la beauté et de la durabilité.

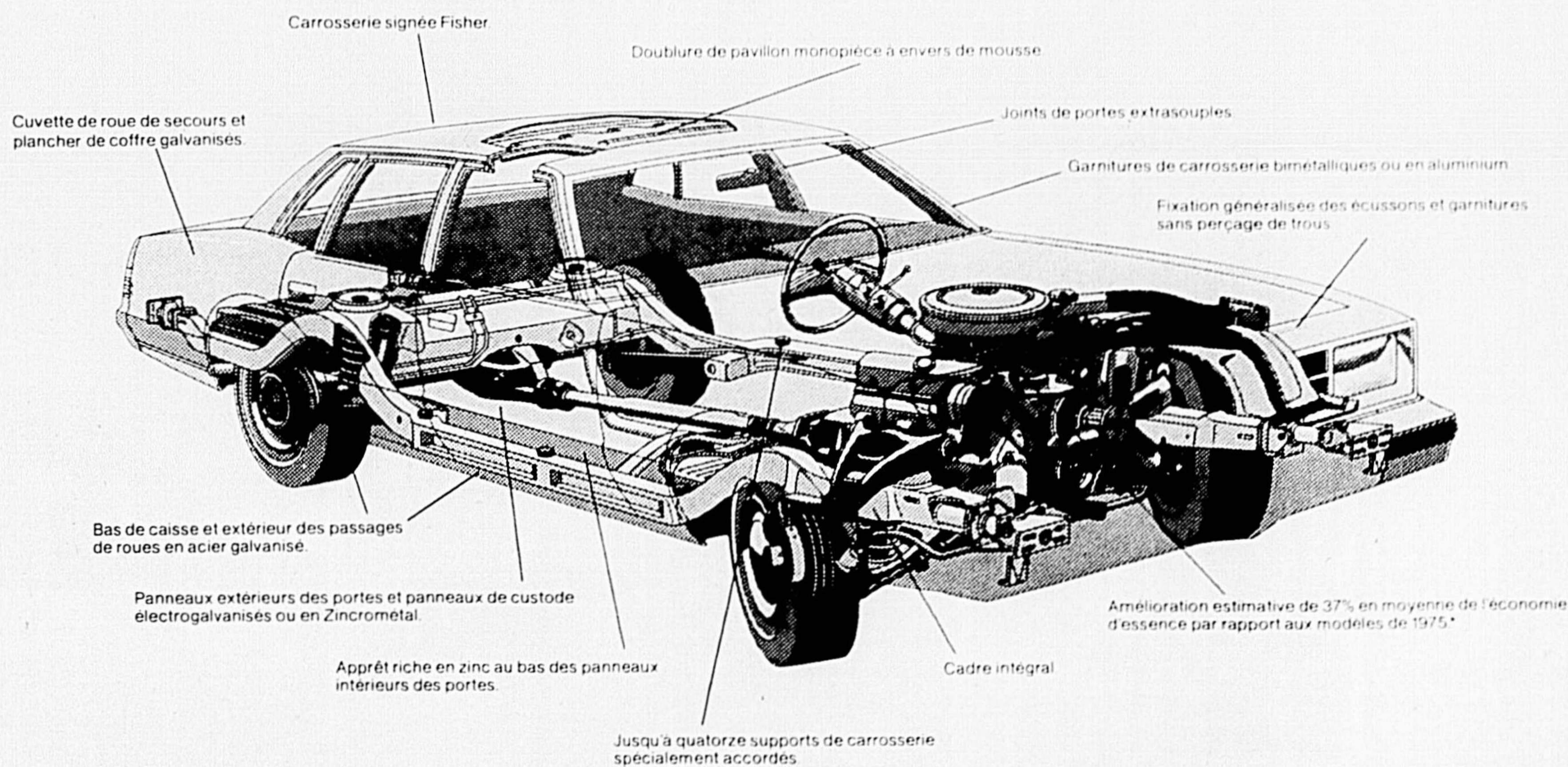

L'aptitude à conserver sa valeur et sa beauté et à assurer un roulement silencieux et confortable compte parmi les plus grandes qualités de toute bonne voiture. Les voitures précitées les possèdent au plus haut degré.

Leur beauté est impérissable. Elles bénéficient de nouvelles techniques d'insonorisation.

Et subissent des traitements anticorrosion très poussés comprenant des aciers spéciaux trempés dans un bain de zinc fondu après laminage, de façon à former un revêtement inhibiteur de rouille.

Des revêtements de cire hydrofuge, pulvérisés sous pression à des endroits tels que les panneaux de custode.

Des panneaux extérieurs de portes et de custode électroaluminisés ou en Zincrometal.

Ainsi que l'emploi étendu de matériaux anticor-

rosion de choix tels qu'acier galvanisé, apprêts riches en zinc, obturants hydrofuges et, bien entendu, les robustes finis acryliques de la carrosserie signée Fisher.

La résistance à la corrosion n'est qu'une des qualités appréciables d'une bonne voiture. Le silence en est une autre, et c'est ce qui explique le soin que nous y avons apporté.

Tout d'abord, nous avons prévu un cadre intégral assurant une bonne assise à la voiture, et jusqu'à 14 supports de caoutchouc spécialement accordés qui aident à isoler la carrosserie de la route et des organes de roulement.

Deuxièmement, nous avons minimisé la pénétration du bruit dans le compartiment passagers, à l'aide, entre autres, de joints de portes extrasouples.

Troisièmement, les caractéristiques insonorisantes abondent, notamment les tapis et doublures de pavillon moulés en forme, d'une pièce, à envers de mousse.

*Dans l'ensemble, tous ces modèles 1978 entièrement nouveaux se signalent par une économie de carburant améliorée de 37% par rapport aux modèles de 1975, d'après des méthodes d'essai approuvées par Transports Canada et l'EPA. Voilà certes un avantage que vous pouvez aisément apprécier.

Enfin, il y a la valeur de revente. Même si nous ne sommes pas en mesure de prédire ce que nos voitures vaudront d'ici quelques années, nous croyons pouvoir affirmer que, par leur ingénierie, leur esthétique, leur spacieuse et leur rendement, elles sont bien faites pour conserver la valeur de revente que le public reconnaît depuis toujours aux voitures General Motors.

Bref, il en résulte un produit fini que vous devez conduire pour le croire possible. **Achat ou location, voyez le concessionnaire General Motors sans tarder.**

Conçues et construites pour un monde en pleine évolution.



Vent dans les voiles

16 au 25 mars

Le Mail Montenach en collaboration avec BORCHERT MARINE INC, dépositaire des bateaux Glastron vous invitent à visiter l'exposition des nouveaux bateaux 1978 sur la promenade du mail du 16 au 25 mars.

Gagnez une croisière de rêve pour 2 personnes d'une durée d'une semaine en Amérique du Sud (4 heureux gagnants). Les voyages vous sont offerts par le Mail Montenach en collaboration avec l'Agence de Voyage Poirier (permis 50-264) et Strand Holidays.

Tirage: Samedi le 25 mars à 4 p.m.

Les voyages devront être pris entre le 3 septembre et le 29 octobre, 1978.

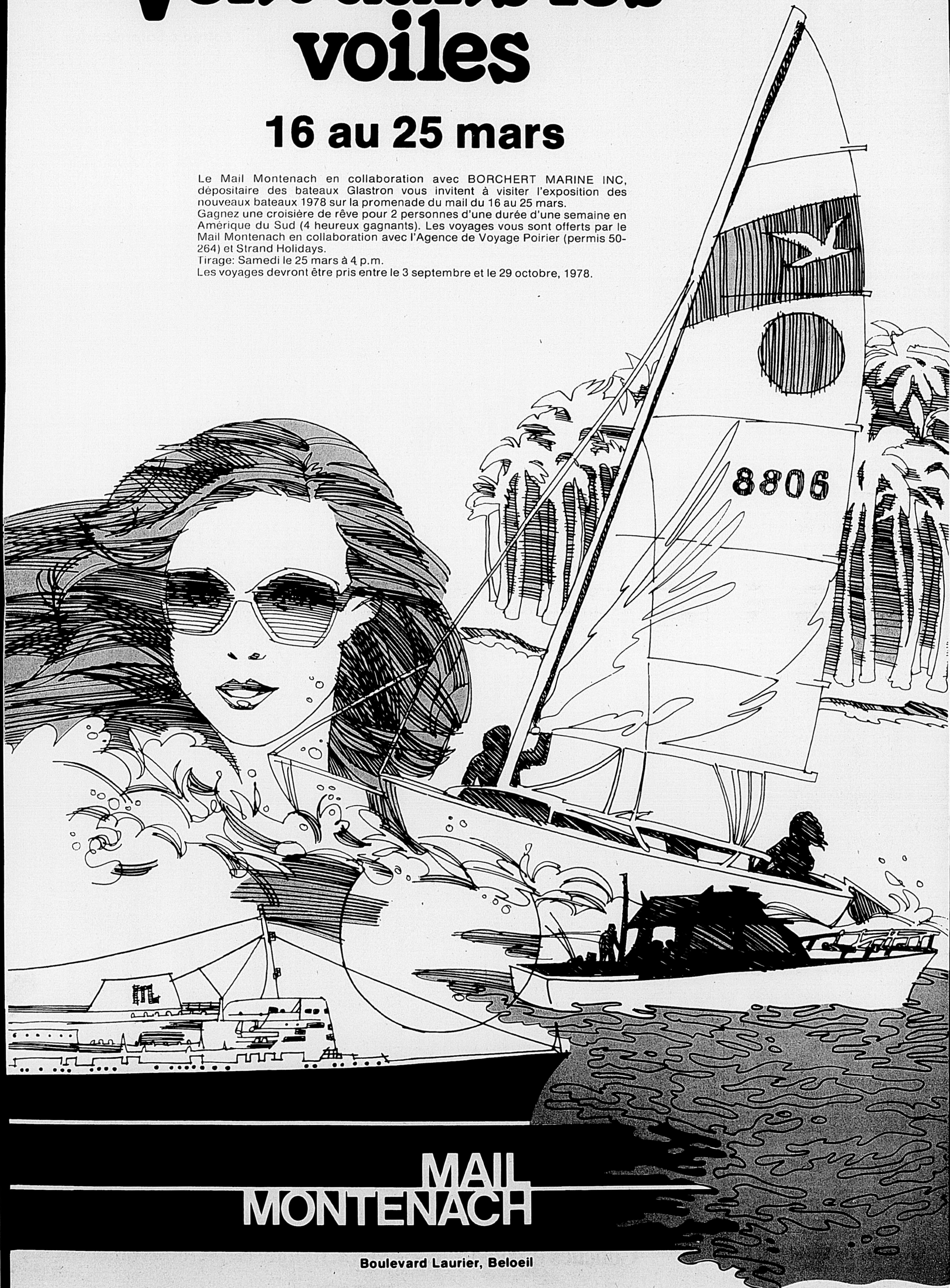

MAIL MONTENACH

Boulevard Laurier, Beloeil