

**Bibliothèque  
et Archives  
nationales**

**Québec** 

# *Le Prix Courant*

Page(s) manquante(s)

# Commerce, Finance, Industrie

VOL. XXXIII

VENDREDI, 13 JUIN 1902

No 24

## LE PRIX COURANT

REVUE HEBDOMADAIRE

Publié par LA COMPAGNIE DE PUBLICATIONS COMMERCIALES (*The Trades Publishing Co.*), au No 25 rue St-Gabriel, Montréal.

Téléphone Bell - Main 2547  
Boîte de Poste - - - 917

PRIX DE L'ABONNEMENT :

Montréal et Banlieue - \$2.00  
Canada et Etats-Unis - 1.50  
Union Postale - - frs. 15.00

Il n'est pas accepté d'abonnement pour moins qu'une année complète.

L'abonnement est considéré comme renouvelé si le souscripteur ne nous donne pas avis contraire au moins quinze jours avant l'expiration, et cet avis ne peut être donné que par écrit directement à nos bureaux, nos agents n'étant pas autorisés à recevoir tels avis.

Une année commencée est dûe **en entier**, et il ne sera pas donné suite à un ordre de discontinuer tant que les arrérages ne sont pas payés.

Nous n'accepterons de chèques en paiement d'abonnement, qu'en autant que le montant est fait payable **au pair** à Montréal.

Tous chèques, mandats, bons de poste, doivent être faits payables à l'ordre de "LE PRIX COURANT."

Nous nous ferons un plaisir de répondre à toutes demandes de renseignements.

Adresser toutes communications simplement comme suit :

**Le Prix Courant, Montréal.**

## LE CREDIT ET L'ASSURANCE CONTRE LE FEU

Nous trouvons dans *Business Topics* un article traitant de la relation de l'assurance contre l'incendie envers le crédit. Cet article vaut la peine d'être traduit, il ouvrira certainement les yeux de bon nombre de nos lecteurs. Nous avons à plusieurs reprises indiqué nos propres vues sur le sujet, nous sommes heureux de donner à leur appui celles de M. Charles Grinnell, de Grand Rapids, Mich.

Voici ce qu'il dit :

L'homme à qui on s'adresse pour obtenir une ligne de crédit verra que la question de relation entre l'assurance sur le feu et le crédit est une question très importante qu'il devra prendre en sérieuse considération non seulement au point de vue de la somme assurée, mais aussi à celui de la situation des compagnies qui couvrent le risque.

Il y a dans le commerce beaucoup de gens honnêtes mais peu habiles qui, pour rien au monde, ne songeraient à payer moins de 100 centins dans la piastre et qui, cependant, sans une assurance contre l'incendie ne pourraient payer qu'un faible pourcentage de leurs dettes si le feu détruisait leur stock.

Ce qu'on regarde comme un taux de prime exorbitant, est parfois un obstacle à l'assurance, cependant d'après l'observation, le risque en de tels cas justifie le taux de la prime et rend l'assurance d'autant plus nécessaire.

Eviter l'assurance contre l'incendie c'est faire preuve d'un manque de prévoyance et de conservation commerciales et mettre le crédit au rang de la spéculation, d'où destruction de la confiance, base de tout crédit. Toute entreprise qui ne peut supporter l'assurance ferait mieux de liquider.

Quelques entreprises couvrent un grand territoire et prennent elles-mêmes en charge leurs propres risques, mais ces entreprises sont très riches et ne demandent pas de crédit. Des commerçants font souvent cette remarque: "Si les compagnies peuvent prendre mon risque, moyennant une certaine prime, pourquoi ne le pourrais-je pas moi-même?" Pour

cette raison que les compagnies ont des milliers de risques de même catégorie répandus dans tout le pays et qu'ainsi elles obtiennent une moyenne, alors que la "moyenne" est le fondement même des entreprises d'assurance contre l'incendie.

Si j'avais à considérer la limite du crédit à accorder à un marchand et que la question de l'assurance fût en jeu, je me croirais en droit de demander des explications et non seulement je voudrais connaître le montant de son assurance, mais son caractère, la teneur de la police et la situation des compagnies. Si la demande était présentée comme il convient, le marchand ne pourrait y voir une sérieuse objection.

D'habitude le marchand de détail a acquis moins d'expérience que le jobber ou le manufacturier et il serait heureux d'avoir des conseils relativement aux questions d'assurance. Ce sujet est un point certainement vital pour celui qui demande du crédit et le vendeur ne peut pas courir plus de risques que s'il s'agissait pour lui d'assurer ses propres biens. Une banque ne prêterait pas l'argent sur un immeuble à moins qu'il ne soit amplement protégé par l'assurance et je crois que le temps viendra où on comprendra généralement mieux qu'un homme d'affaires ne diffère guère sous aucun rapport d'un "banquier" en ce qui a trait à l'octroi des crédits.

Au simple point de vue des affaires, il n'est guère possible qu'un homme d'un esprit sain puisse un seul instant douter de l'importance et de la nécessité de l'assurance contre l'incendie. Il n'est pas un homme d'affaires prudent et réfléchi qui doive s'attendre à des marques de sympathie de qui que ce soit, s'il n'est pas suffisamment et fortement assuré dans de solides compagnies et qu'il lui survienne des pertes par suite d'incendie.

Il n'y a pas de jour que les journaux ne soient remplis de faits d'incendie qui, semblerait-il, devraient faire une profonde impression sur l'esprit de tout homme qui réfléchit. Sans aucunement tenir compte des petits incendies, les pertes totales par le feu aux Etats-Unis ont été en février de plus de vingt millions de piastres. Il est vrai qu'en beaucoup de

localités nous avons de meilleurs appareils d'extinction que jamais et que le théâtre des incendies sont plus vivement et plus efficacement secourus, mais, d'autre part, les causes d'incendie se sont énormément accrues. Le très grand usage qu'on fait maintenant de l'électricité pour l'éclairage et le chauffage, ainsi que de la gazoline a été la cause d'une énorme augmentation dans le taux des pertes. Un autre risque qu'ont actuellement les compagnies est celui qu'on a appelé le risque de prospérité, causé par un excès d'affaires.

Les manufactures bondées, travaillant à force, de sorte que le temps manque pour veiller suffisamment à la propreté des ateliers et des magasins. La vivacité, la rapidité et la façon brouillonne de faire les affaires est encore une autre source de pertes par suite d'incendie. Les pertes réellement payées par toutes les compagnies faisant affaires aux Etats-Unis pendant l'année 1875 ont été en chiffres ronds de trente-cinq millions de piastres, alors qu'en 1901 elles se sont élevées à cent millions, soit à 60 pour cent de toutes les primes reçues sur les polices d'assurance sur le feu.

Là même où un homme d'affaires actif a une bonne et sûre assurance au montant, disons de 80 pour cent de la valeur réelle en argent de la propriété assurée, il reste encore une forte marge de perte en dehors de celle qui incombe à tout homme d'affaires actif et intelligent, car il y a perte indirecte du fait de l'interruption des affaires, délais, perte de clientèle et temps passé à remplacer les constructions, les machines et les marchandises et à reprendre la position conquise avant l'incendie; rien de tout cela n'est couvert par l'assurance.

Les pertes d'incendie aux Etats-Unis et au Canada, pendant le mois de mars ont été de \$12,056,600. Jusqu'à présent, cette année, il y a augmentation, dans les pertes pour le premier trimestre, de \$2,500,000 environ comparativement à 1901 et de plus de \$7,000,000 pour la même période de 1900. En somme, il est absolument évident que des mesures doivent être prises pour réduire ces grandes pertes annuelles de la richesse des nations. Il est probable que la rigide observation de règlements sévères pour la surveillance des appareils électriques sauverait des millions de piastres chaque année et que des poursuites bien dirigées contre les incendiaires réduirait encore de beaucoup les pertes.

#### Vos clients ont-ils des enfants?

Parmi les produits que l'on devrait trouver aujourd'hui sur les tablettes de tous les marchands-généralistes, il n'y en a pas qui rendent plus de services aux familles ayant des enfants que le *Dormol* dans les cas d'insomnie, de diarrhée, de coliques et de cent autres maux et indispositions inhérentes à l'enfance.

## LES MARCHANDS DE CIGARES ET LE RÈGLEMENT DU DIMANCHE

Les marchands de cigares au détail protestent contre le nouveau règlement concernant la vente du dimanche dans les petits magasins.

A notre avis, ils n'ont pas tort. Le nouveau règlement permet aux détailliers qui vendent en même temps, cigares, fruits, bonbons et boissons de tempérance d'ouvrir leurs magasins le dimanche et refuse la même permission, la même faveur à ceux qui ne vendent que des cigares ou ne vendent pas tous les articles ci-dessus énumérés.

Jusqu'à présent nous avons toujours cru que, qui pouvait le plus pouvait le moins.

Il n'en est plus de même en vertu d'un règlement municipal. "Tout ou rien" est la devise qu'il faut mettre en tête du nouveau règlement. Si absurde que la chose puisse paraître, il n'en est pas moins vrai que le dit règlement impose aux marchands en détail de tabacs et de cigares l'obligation de se mettre en même temps commerçants en maints articles qui ne riment guère ensemble, s'ils veulent conserver leur clientèle de fumeurs le dimanche. Ce qu'il y a de plus drôle dans cette affaire, c'est que la corporation de Montréal s'est fait autoriser par la Législature de Québec à frapper d'une taxe spéciale les magasins à départements afin de favoriser le petit commerce des spécialités.

Il est vrai que, jusqu'à ce jour, le conseil municipal ne s'est guère prévalu de la loi qui l'autorise à imposer cette taxe spéciale et qu'il ne paraît nullement disposé à s'en prévaloir.

Mais comment faire accorder ces deux mesures si opposées qui sont l'oeuvre, toutes deux, du conseil municipal?

D'un côté, nos échevins se déclarent en faveur du commerce des spécialités et, d'autre part, ils favorisent ceux qui cumulent divers genres de commerce.

Si tout le monde pouvait trouver son compte à ce jeu, nous pourrions tranquillement laisser passer inaperçu ce manque de logique chez nos représentants à l'Hôtel de Ville. Mais nous ne le pouvons pas car il y a 150 à 200 tabaconistes qui vont souffrir de ce manque de logique, si leurs démarches auprès de nos échevins n'aboutissent pas.

Nous croyons que le conseil municipal a dépassé ses pouvoirs en refusant aux tabaconistes proprement dits d'ouvrir le dimanche alors que d'autres tabaconistes ont le pouvoir de vendre le même jour, sous prétexte qu'ils ne sont pas que tabaconistes.

## L'INDUSTRIE FROMAGÈRE DE LA BRIE

(De l'Industrie Laitière)

### II

Les opérations que nous venons de décrire sont d'ordre purement mécanique; elles ont leur importance sans doute, mais combien infime en comparaison des transformations qui vont suivre. Celles-ci, exclusivement dues à des microorganismes, sont du domaine de la biologie, et, ainsi qu'il était aisé de le prévoir, elles ont largement bénéficié des progrès des méthodes pastoriennes. Ce sont les bactériologistes qui ont appris aux agriculteurs quels étaient les microbes aptes à transformer la caséine; bien mieux, ils ont isolé ces microbes, établi leurs meilleures conditions d'habitat enfin ils ont signalé les ennemis de ces germes utiles et soigneusement décrit leurs maladies.

Tous ceux qui ont passé dans un laboratoire de bactériologie savent qu'il existe des microbes bienfaisants et des microbes malfaisants. De ces derniers, détestés des mères, nous n'avons pas à parler: artisans de la mort, les bacilles de la fièvre typhoïde, de la diphtérie, de la tuberculose, etc., sont connus de tous.

Mais à côté de ces infiniments petits, de renommée trop bruyante, des microorganismes modestes, comme tous les bienfaiteurs, se constituent les auxiliaires de l'activité humaine. Ils font lever la pâte, fermenter le vin; ils aident la croissance de la plante dans le mystère des racines et la vitalité des tissus; ils sont les ferments qui président à l'affinage du fromage et lui donnent son arôme et son bouquet.

La caractéristique des germes inférieurs, c'est de se grouper en colonies, nous allions dire en syndicats, et de s'allier ainsi dans les luttes pour la vie. Mais à côté des colonies de même espèce, il y a un autre groupement. Celui-là, constitué par des microorganismes d'espèces différentes, est connu sous le nom de symbiose (de "sun", avec; "bios", vie). Dans certains cas, des microbes prolifèrent côte à côte pour mener à bien leur tâche; ainsi dans le sol nous voyons un microbe fabriquer des azotites que son associé s'empresse de convertir en azotates solubles qui servent d'aliment aux plantes; c'est un exemple remarquable de solidarité microbienne ou de symbiose, qui, en pathologie, est presque constante. L'une des plus célèbres est celle du tétanos, dont le bacille demeure inoffensif tant qu'un autre microorganisme ne lui a pas préparé les voies.

C'est aussi un phénomène de symbiose qu'on observe dans le fromage de Brie, dont la fermentation se produit en trois étapes et sous l'influence de trois germes. Rien de curieux comme le travail de ces cryptogames, dont M. Roger a reconnu la

présence et précisé l'intervention. Le "Penicillium candidum" (champignon blanc), le "Bacillus Firmittatis" (bacille de la Ferté) le "Microoccus Metdensis" (microcoque de Meaux), constituent la trinité chargée de procéder à l'affinage et à la maturation du fromage.

Voyons-les à l'oeuvre.

Les fromages égouttés sont portés dans la cave de séchage, qui doit être saine, parfaitement aérée. Cette cave est maintenue à une température de 14 degrés et un degré hygrométrique de 75. Autour des murailles et perpendiculairement aux parois, courent des casiers superposés, bibliothèques lilliputiennes, où, dans les divisions égales, reposent les fromages bien d'aplomb sur leurs cajets.

Au bout de quelque temps de séjour, remarquez-vous à la surface une sorte de moisissure d'apparence duveteuse ? C'est le "Penicillium candidum" qui se développe et commence sa tâche. Il a pour fonctions de brûler l'acide lactique apporté par le sérum qui imprègne encore le caillé et de "neutraliser la surface de la caséine pour préparer les voies aux microbes spéciaux chargés de transformer la caséine en caséase et ensuite en caséone". La maturité lente du "Penicillium" lui donne l'avantage de ne pas absorber à son profit une trop grande quantité de l'humidité du fromage, et ses végétations clairsemées laissent pénétrer l'oxygène nécessaire à de nouveaux germes, dont l'intervention va se produire.

Lorsque le champignon blanc a brûlé une partie de l'acide lactique, un bacille chromogène, le "Bacillus Firmittatis", s'empare de la surface du fromage. Ses colonies se développent; "elles trouvent là de la caséine, de la matière grasse à discrétion, de l'oxygène emprunté à l'air, et, peu à peu, elles transforment la masse du fromage. Leur diastase, autrement dit leur produit de sécrétion, des active, entrave le développement des colonies du Penicillium blanc, qui cesse de végéter et finit par s'éteindre en grande partie." En même temps que la réaction alcaline se produit, "cette diastase se colore en jaune clair, prend ensuite une teinte plus foncée pour arriver, à maturation, à la couleur rouge orange." C'est donc au "Bacillus Firmittatis" qu'est due la couleur de la pâte du fromage et la couleur orange de la croûte.

Mais la diastase du microbe de Meaux pénètre, par diffusion, dans la masse du fromage, et par les deux faces à la fois les colonies rouges se rapprochent, et lorsque leur jonction est opérée elles forment une pâte élastique et ferme, d'un jaune crémeux, d'une odeur discrète, comme il sied à un fromage de bonne compagnie.

Malheureusement, sous l'influence des

variations climatiques, l'activité du bacille rouge ne connaît plus de limites. Dans son labeur obstiné, il arriverait à ramollir les couches crêmeuses et à provoquer le coulage—ce cauchemar—si un troisième bacille, découvert et baptisé par M. Roger du nom de "Microoccus Meldensis", ne lui faisait obstacle.

Sans en avoir encore complètement l'explication scientifique, il est certain que le coulage ne se manifeste que sur les fromages où les cellules de ce troisième microcoque sont absentes. Nous en devons conclure que les produits sécrétés par ce bacille maintiennent la solidité de la caséine solubilisée, qu'il est, en un mot, le véritable modérateur du travail de la caséine du "Bacillus Firmittatis".

Ainsi trois étapes, trois luttes successives. Le premier germe brûle l'acide lactique; le second, plus vigoureux, vient supplanter le premier pour continuer son oeuvre; le troisième enfin vient s'ajouter pour neutraliser l'action des deux premiers.

Mais tous les trois ont un ennemi redoutable, c'est le "Penicillium glaucum". A côté de la trinité féconde dont nous venons de suivre les étapes laborieuses, ce lui-là, sous des apparences pacifiques, ne tend rien moins qu'à l'absorption de ses indispensables congénères.

Il est surtout l'ennemi du champignon blanc, dont il conserve, dès l'âge tendre, toutes les apparences; mais, prolifique jusqu'au désastre dans une maturité trop prompte, il ne tarde pas à prendre une teinte verte ou "gris vert" appelée "bleu" que toutes les ménagères ont remarquée à la surface de certains fromages. Le brie ainsi teinté devient amer, perdant de ce fait toutes les qualités de finesse produites par le travail du Penicillium blanc.

L'influence du "bleu" ne s'arrête pas à la contamination de quelques sujets: ce champignon se multiplie avec une telle rapidité que le bacille blanc, insuffisamment armé pour résister à une invasion de ce genre, déserte la cave de séchage, au grand détriment de la fabrication, qui perd en lui un précieux auxiliaire.

Fort heureusement, la science ne perd jamais ses droits. L'antisepsie met des armes efficaces entre les mains des cultivateurs pour purifier les locaux contaminés, et les cultures microbiennes permettent, par l'ensemencement des caves, de faire germer de nouvelles et bienfaisantes colonies de bacilles "affineurs".

(A suivre.)

#### Aux boulangers

On réclame des bons de pain propres. Les boulangers qui désirent être considérés comme des hommes de progrès et faire plaisir à leurs clients, tout en faisant de l'argent, emploieront les bons de pain en aluminium seulement. Pour échantillons, écrivez à J. Cranston Galt, Ontario.

#### LIGNE RAPIDE

On a beaucoup parlé en ces derniers temps de la création d'une ligne de paquebots rapides entre l'Angleterre et le Canada avec larges subsides du gouvernement. Ce projet date de loin et nous avons failli l'avoir, il y a quelques années. Les conditions avaient été débattues, le chiffre de la subvention fixée. Un changement de gouvernement a mis fin aux anciens projets véritablement trop onéreux pour les finances du pays. Le nouveau gouvernement avait engagé des pourparlers avec une nouvelle compagnie, puis lui avait accordé un contrat pour l'exécution duquel la compagnie n'a pu trouver le capital suffisant. Si les capitalistes avaient été certains de faire un placement avantageux en souscrivant au capital nécessaire à l'entreprise, la ligne rapide serait aujourd'hui créée. Avouons que, il y a six ou sept ans, le pays n'était pas en mesure de faire les gros sacrifices que comportait la subvention promise au premier contrat; que, lors du premier et même du second contrat, la subvention accordée par le gouvernement, bien que très substantielle, n'eût pas assuré la permanence d'une ligne rapide et qu'elle n'eût guère été profitable ni pour le pays ni pour les capitalistes qui l'auraient fondée.

Depuis lors, les conditions ont-elles changé? Nous le pensons. Le Canada s'est développé commercialement et industriellement d'une façon soutenue et dans des proportions qu'il était impossible de prévoir, il y a quelques années seulement. Les revenus du Trésor fédéral ont augmenté dans des proportions au moins aussi grandes. Nos relations avec l'Angleterre sont plus étroites que jamais; nos produits sont de plus en plus appréciés et demandés en Grande-Bretagne et avec l'augmentation constante de notre population, de la superficie des territoires colonisés et de notre production agricole, minière et forestière nous sommes certains de plus grands débouchés encore pour nos produits. La création de nouvelles voies ferrées, d'un outillage perfectionné dans nos ports principaux; l'approfondissement des canaux, aboutissant aux lacs et aux rivières; le creusage, le balisage et un meilleur service de phares et de lumières sur le Saint-Laurent; tous ces travaux, les uns complètement achevés, les autres en bonne voie de l'être avant longtemps sont des gages certains d'un commerce d'exportation qui ne sera limité que par ce que nous pourrions produire de marchandises et d'articles exportables.

Pour compléter le tout, un service rapide entre le Canada et l'Angleterre deviendra avant bien des années une nécessité. D'ailleurs tout nous pousse vers une li-

gne rapide, depuis que le fameux syndicat Morgan devient une menace pour nous.

Il est question d'opposer au syndicat Morgan, un autre syndicat. Ce dernier serait, prétend-on, subventionné par le gouvernement anglais et par le gouvernement canadien. S'il en doit être ainsi, le gouvernement canadien devra exiger, comme condition à sa subvention, la mise en service de paquebots pouvant rivaliser de vitesse avec ceux du syndicat Morgan. Ainsi, et ainsi seulement le syndicat anglo-canadien pourra entrer, en ce qui nous concerne, en concurrence avec le syndicat américain qui, s'il reste seul, ne nous promet rien de bon.

### L'INDUSTRIE DU BEURRE EN AUSTRALIE

Les exportations de beurres de l'Etat de Victoria accusent pour la dernière saison—au 3. décembre passé seulement,—une diminution considérable, plus de 50 pour cent sur celle de 1900, soit 13,355,003 livres en 1901, contre 37,747,807 pour l'exercice précédent qui avait donné les résultats les plus élevés depuis 1891, date des premiers envois victoriens en Angleterre. C'est ce qu'indique le tableau comparatif suivant:

Années	Beurres exportés
1891. . . . .	3,778,775 lbs
1892. . . . .	6,446,000 "
1893. . . . .	13,141,423 "
1894. . . . .	23,676,419 "
1895. . . . .	25,619,752 "
1896. . . . .	22,164,418 "
1897. . . . .	21,989,828 "
1898. . . . .	17,388,993 "
1899. . . . .	36,226,948 "
1900. . . . .	37,747,807 "
1901. . . . .	13,355,003 "

Cette diminution considérable représente une perte que l'on évalue déjà à environ 250,000 livres sterling, mais elle est d'autant plus à déplorer par les pastoralistes victoriens, que ceux-ci se trouvent avoir plus que jamais à lutter sur le marché anglais, avec des rivaux de plus en plus nombreux et entreprenants. Les statistiques britanniques montrent, en effet, que tandis que les exportations de beurres victoriens diminuaient en 1901, le marché anglais absorbait au contraire, pendant la même période, une quantité beaucoup plus considérable de beurres.

### Pressez-vous d'acheter du thé

C'est un bon conseil à suivre, par le temps qui court. La production n'est pas à la hauteur de la demande; il y a un déficit considérable. Il est donc de l'intérêt des marchands de profiter de l'offre que leur fait la maison E. D. Marceau qui est toujours très exactement renseignée sur l'état des marchés primaires dans les thés, cafés, épices. Lisez l'annonce qui se trouve placée au centre de ce numéro du PRIX COURANT.

### LA BANQUE D'HOCHELAGA

Nous avons, dans notre précédent numéro, donné approximativement les résultats du dernier exercice de la Banque d'Hochelega. Nous sommes en mesure aujourd'hui de publier les chiffres qui feront partie du rapport des directeurs à l'assemblée générale qui aura lieu le lundi 16, de ce mois.

#### COMPTE DE PROFITS ET PERTES

##### CRÉDIT

Balance au Crédit de Profits et Pertes, le 31 mai 1901. . . . .	\$ 8,423 89
Profits pour l'année finissant le 31 mai 1902, déduction faite des frais d'administration, intérêt sur dépôts, pertes et pertes probables. . . . .	199,525 98
Primes sur nouveau Stock. . . . .	116,751 00
	<b>\$324,699 87</b>

##### DEBIT

Dividende payé le 1er décembre 1901. . . . .	\$ 52,500 00
Dividende payable le 2 juin 1902. . . . .	58,912 54
Porté au fonds de réserves. . . . .	200,000 00
Porté au fonds de pension des employés. . . . .	5,000 00
Balance au Crédit de Profits et Pertes, le 31 mai 1902. . . . .	8,287 33
	<b>\$ 324,699 87</b>

Les profits du dernier exercice (\$199,525.98) représentant plus de 10 p. c. du capital payé au 31 Mai, date de la fin d'exercice et une légère fraction en sus de 12½ p. c. sur la moyenne du capital durant l'année. C'est en effet, dans le courant de 1902 (en février) que les directeurs ont appelé la balance du capital

de \$2,000,000 qui, si les actionnaires usent de la faculté de ne payer qu'un dixième appelé par mois, ne sera complété qu'en décembre prochain.

En réalité, les actionnaires n'étaient appelés à payer que \$150,000 au 31 Mai sur les \$500,000 du nouveau capital et, d'après le bilan, ils avaient à cette date, payé \$467,000. C'est dire que les actionnaires ne se font pas tirer l'oreille puisqu'ils devancent avec entrain les dates de paiement.

Revenant au compte de Profits et Pertes, nous voyons que les profits ci-dessus qui sont dus uniquement aux transactions habituelles de la banque viennent s'augmenter des primes sur les nouvelles actions, soit de \$116,750. Avec le report des profits antérieurs, le total au crédit de Profits et Pertes est de \$324,699,87.

Les dividendes payés aux actionnaires ont englobé une somme de \$111,412.54, laissant une somme disponible de \$213,287.33, qui a permis d'ajouter \$200,000 au Fonds de Réserve et \$5,000 au Fonds de Pension des Employés et de laisser au Crédit du Compte de Profits et Pertes \$8,287.33.

La Banque d'Hochelega a donc maintenant un Fonds de Réserve de \$950,000 représentant 48.3 p. c. de son capital au 31 mai. Il ne fait aucun doute qu'à la fin de l'exercice en cours la Réserve sera d'au moins 50 p. c. de son capital intégral de \$2,000,000.

Voici maintenant le dernier bilan de la Banque d'Hochelega sur lequel nous aurons à revenir après l'assemblée des actionnaires :

#### PASSIF

Capital versé. . . . .	\$1,967,000 00	
Fonds de réserve. . . . .	950,000 00	
Profits et pertes. . . . .	8,287 33	
Fonds de garantie des employés. . . . .	20,000 00	
Dividendes non réclamés. . . . .	362 40	
Dividende payable au 2 juin 1902. . . . .	58,912 54	
Dû à d'autres banques en Angleterre et en pays étrangers. . . . .	26,991 72	3,001,562 27
Billets de la Banque en circulation. . . . .	1,364,384 00	
Dépôts ne portant pas intérêt. . . . .	1,859,050 40	
Dépôts portant intérêt. . . . .	5,391,829 76	
Traites des agences sur le Bureau Chef impayées. . . . .	61,559 13	
		<b>8,703,815 01</b>
		<b>\$11,708,377 28</b>

#### ACTIF

Or et argent. . . . .	\$ 147,079 91
Billets de la Puissance. . . . .	868,419 00
Billets et chèques d'autres banques. . . . .	474,750 57
Dû par d'autres banques en Canada. . . . .	40,449 79
Dû par d'autres banques en Angleterre. . . . .	7,053 38
Dû par d'autres banques en pays étrangers. . . . .	270,125 84
Débitures des Gouvernements Fédéral et Provincial, de l'Emprunt de Guerre Anglais et de la Cité de New-York. . . . .	1,206,848 56
Autres débitures canadiennes. . . . .	3,000 00
Prêts à demande sur actions et débitures. . . . .	857,189 17
Dépôts au Gouvernement en garantie de la circulation. . . . .	70,000 00
	<b>\$ 3,943,913 72</b>
Billets escomptés courants. . . . .	\$7,411,585 48
Billets en souffrance (pertes déduites). . . . .	1,177 15
Autres dettes garanties par hypothèques ou autrement. . . . .	68,093 96
Hypothèques sur propriétés vendues par la Banque. . . . .	27,997 80
Propriétés foncières. . . . .	55,713 38
Edifices de la Banque, ameublement et autres valeurs. . . . .	199,895 79
	<b>7,764,463 56</b>
	<b>\$11,708,377 28</b>

Un Breuvage Royal

QUI FORTIFIE

CALFÉ

MARQUE

BEE

Ce n'est pas un produit épais qui donne la nausée, mais un breuvage clair, pur, délicieux.

MIS EN CANISTRES DE 1 ET 2 LIVRES.

**SNOWDON & FORBES**

AGENTS POUR LA VENTE

449 Rue St-Paul, Montreal

Demandez-en à votre fournisseur de gros.

## ACTE DES COMPAGNIES

(Suite)

3. Tout directeur et tout gérant de la compagnie qui sciemment et volontairement autoriseront ou permettront ce manquement, encourront la même amende.

4. Tout directeur, gérant ou officier de la compagnie, et toute personne agissant au nom de celle-ci, qui feront usage ou autoriseront l'usage d'un sceau prétendu de la compagnie, sur lequel ne sera pas gravé son nom avec ces mots "à responsabilité limitée" (limited) à la suite, ainsi qu'il est dit ci-dessus, — ou qui adresseront ou autoriseront à adresser quelque avis, annonce ou autre publication officielle de la compagnie, ou signeront ou autoriseront à signer au nom de la compagnie, ou signeront ou autoriseront à donner quelque facture, envoi ou quittance de la compagnie, sans que son nom, avec les susdits mots à la suite, y soit mentionné ainsi qu'il est dit ci-dessus, — encourront une amende de deux cents piastres, et seront, en outre, responsables personnellement envers le porteur de la lettre de change, du billet à ordre, du chèque ou de l'ordre pour deniers ou marchandises, jusqu'à concurrence de son montant, à moins que l'effet ne soit dûment acquitté par la compagnie.

## DE L'OBTENTION DE PLUS AMPLES POUVOIRS

26. La compagnie pourra, en tout temps, au moyen d'une résolution adoptée par des actionnaires représentant au moins les deux tiers en somme de son capital souscrit, dans une assemblée générale spéciale convoquée à cet effet, autoriser les directeurs à demander des lettres patentes supplémentaires qui étendent les pouvoirs de la compagnie à tels autres objets prévus par le présent acte, que spécifiera la résolution.

27. Les directeurs pourront, dans les six mois après l'adoption de cette résolution, demander au secrétaire d'Etat la délivrance de ces lettres patentes supplémentaires.

28. Avant la délivrance des lettres patentes supplémentaires, les requérants devront établir, à la satisfaction du Secrétaire d'Etat, que la résolution autorisant la demande a été régulièrement adoptée; et le Secrétaire d'Etat recevra à cet effet et conservera en dépôt toute déposition nécessaire, faite par écrit, sous serment ou affirmation, ou sous déclaration prévue par l'Acte de la Preuve au Canada; 1893.

29. Sur cette preuve dûment faite, le Secrétaire d'Etat pourra accorder des lettres patentes supplémentaires, à l'effet d'étendre les pouvoirs de la compagnie à tout ou partie des objets spécifiés

dans la résolution; et le Secrétaire d'Etat en donnera avis immédiatement, dans la "Gazette du Canada", suivant la formule D de la première annexe du présent acte; après quoi, à compter de la date des lettres patentes supplémentaires, l'entreprise de la compagnie s'étendra aux autres objets énoncés dans les lettres patentes supplémentaires, et les comprendra absolument comme s'ils eussent été mentionnés dans les lettres patentes primitives; et copie de cet avis sera textuellement inséré sans retard, par les soins de la compagnie qu'il concernera, quatre fois, dans au moins un journal du comté, de la cité ou du lieu où sera établi le siège ou l'agence principale de la compagnie.

2. Si la compagnie manque ou néglige de faire insérer cette copie elle est coupable de délit et sujette, sous conviction sommaire devant deux juges de paix, à une amende ne dépassant pas vingt piastres pour chaque jour de négligence ou de retard.

## RESPONSABILITÉ DES ACTIONNAIRES

30. Les actionnaires de la compagnie ne seront point responsables, comme tels, de ses actes, manquements ou obligations, ni des engagements, réclamations, paiements, pertes, dommages, transactions ou autres choses quelconques, ayant rapport ou se rattachant à son entreprise, au delà du montant non payé sur leurs parts respectives dans le capital-actions.

31. Chaque actionnaire, jusqu'à ce qu'il ait versé tout le montant de ses actions, sera personnellement obligé envers les créanciers de la compagnie jusqu'à concurrence d'une somme égale à ce qui restera à payer sur ses actions; mais aucun créancier ne pourra le poursuivre pour cette somme avant qu'une exécution exercée par ce même créancier contre la compagnie n'a rien ou n'a pas suffisamment produit; et le montant dû après l'exécution, jusqu'à concurrence de ce qui restera à payer sur les actions, ainsi qu'il est dit ci-dessus, sera, avec les frais, le montant recouvrable de l'actionnaire; et ce montant, s'il est payé par lui, sera considéré comme versé sur ses actions.

32. Celui qui sera porteur d'actions de la compagnie en qualité d'exécuteur testamentaire, administrateur, tuteur, curateur, gardien ou fidéicommissaire, de ou pour toute autre personne désignée dans les livres de la compagnie comme étant ainsi représenté par lui, ne sera personnellement sujet à aucune responsabilité comme actionnaire; mais les biens et deniers en sa possession seront obligés, de la même manière et au même degré que le serait le testateur ou l'intestat, le mineur, le pupille ou interdit, ou l'intéressé

au fidéicommissaire, s'il était vivant et capable d'agir, ou possédait les actions en son propre nom; et nulle personne nantie d'actions à titre de garantie collatérale, ne sera personnellement sujette à aucune telle responsabilité; mais celui qui aura engagé ces actions en sera réputé le porteur, et par conséquent sera responsable comme actionnaire.

2. Tout actionnaire pourra invoquer comme moyen de défense pour tout ou partie toute compensation qu'il pourrait avoir à élever contre la la compagnie, sauf pour réclamation de dividendes impayés ou salaire ou allocation en qualité de président ou de directeur de la compagnie.

33. Tout exécuteur testamentaire, administrateur, curateur, gardien ou fidéicommissaire en possession d'actions ainsi qu'il a été dit, les représentera aux assemblées de la compagnie, où il pourra voter comme un actionnaire; et toute personne qui aura engagé ses actions pourra les représenter aux assemblées, et, bien qu'elles soient engagées, voter comme actionnaire.

## PROSPECTUS, ETC.

34. Les prospectus de la compagnie et les annonces invitant le public à souscrire de ses actions, contiendront les dates de tout contrat et les noms des parties à tout contrat passé par elle ou ses promoteurs, directeurs ou fidéicommissaires avant la publication de ces prospectus ou annonces, que le contrat soit sujet ou non à ratification par les directeurs ou par la compagnie ou autrement; et tous prospectus ou annonces ne contenant pas ces indications seront réputés frauduleux de la part des promoteurs, directeurs et officiers de la compagnie qui les auront publiés avec connaissance, à l'égard des personnes qui prendront des actions dans la compagnie sur la foi de ces prospectus ou annonces et qui n'auront pas eu avis de l'existence du contrat.

## INSPECTION

Sur la requête d'actionnaires représentant au moins un quart du capital de la compagnie, un juge de la province dans laquelle sera situé le siège d'affaires de la compagnie, pourra, s'il le trouve nécessaire, nommer un inspecteur compétent pour s'enquérir des affaires et de l'administration de la compagnie. La requête devra être appuyée de la preuve qu'exigera le juge à fin de faire voir que les requérants ont de bonnes raisons pour demander une enquête et qu'ils ne sont mus en cela par aucun motif malicieux. L'inspecteur fera rapport au juge du résultat de son investigation. Les frais de celle-ci seront, à la discrétion du juge, payés par la compagnie ou par les requérants, ou partie par la compagnie et partie par les requérants, suivant qu'il

# Papiers- Tapisseries



## Pour 1903

Les Papiers-Tapisseries Staunton pour 1902 et 1903 seront soumis au commerce à partir du 1er Juillet. C'est, sans contredit, la plus belle ligne d'échantillons qui ait jamais été produite et elle commandera l'attention de tout marchand de progrès. La variété des dessins et des couleurs est des plus étendue. Les prix défont toute concurrence. Aucun marchand ne devrait placer ses commandes pour le printemps prochain avant d'avoir examiné ces échantillons. Vous pouvez faire de l'argent en vendant ces papiers-peints.

Notre voyageur vous visitera prochainement.

# STAUNTONS LIMITED, TORONTO.

l'ordonnera, et s'il le juge à propos, il pourra prescrire que les requérants fournissent caution pour couvrir les frais probables de l'enquête, et il pourra établir les règles nécessaires et ordonner de quelle manière et dans quelle mesure l'enquête sera conduite, ou le juge pourra, s'il le trouve nécessaire, interroger sur les faits en question les officiers ou directeurs de la compagnie sous la foi du serment.

2. La compagnie pourra, par résolution adoptée à l'assemblée annuelle, ou à une assemblée générale spéciale convoquée à cette fin, nommer un inspecteur qui sera chargé d'examiner les affaires de la compagnie. Cet inspecteur aura les mêmes pouvoirs et remplira les mêmes devoirs qu'un inspecteur nommé par le juge, mais au lieu de faire son rapport au juge, il le fera de la manière et à la personne qu'indiquera la compagnie par la dite résolution.

3. Les officiers et agents de la compagnie seront tenus de produire, pour l'examen de l'inspecteur, tous livres et documents confiés à leur garde ou autorité. Tout tel inspecteur pourra interroger sous la foi du serment les officiers et agents de la compagnie sur les affaires de celle-ci et pourra leur faire prêter le serment voulu. Si quelque officier ou agent refuse de produire quelque livre ou document que le présent prescrit de produire ou refuse de répondre à quelque question concernant les affaires de la compagnie, il encourra une amende de vingt piastres au plus pour cette offense.

#### ACTIONS D'AUTRES COMPAGNIES

35. Sous aucune circonstance, la compagnie ne pourra se servir de ses fonds pour acheter des actions d'aucune autre compagnie, à moins que et tant que les directeurs n'y aient été autorisés par un règlement passé par eux à cet objet et sanctionné par un vote d'au moins les deux tiers en valeur du capital-actions représenté à une assemblée générale de la compagnie dûment convoquée pour prendre en considération le sujet du règlement; pourvu toutefois que, si les lettres patentes autorisent de tels achats, il ne sera pas nécessaire de passer semblable règlement.

#### CAPITAL-ACTIONS

36. Les actions de la compagnie seront réputées biens mobiliers; elles seront transférables de la manière et sous les conditions et restrictions prescrites par le présent acte, les lettres patentes ou les règlements de la compagnie.

37. Si les lettres patentes ou les lettres patentes supplémentaires ne contiennent pas d'autre disposition expresse à cet effet, les actions de la compagnie ou les actions créées par suite de toute augmentation de son capital, lorsque la répartition n'en aura pas été déterminée

dans ces lettres mêmes, seront réparties quand et comme les directeurs l'ordonneront par règlement.

38. Les directeurs de la compagnie pourront faire un règlement pour la création et l'émission d'une partie du capital-actions sous la forme d'actions privilégiées, en donnant à ces dernières telle préférence et priorité, relativement aux dividendes et à tout autre égard, sur les actions ordinaires, qui pourra être énoncée par le règlement.

2. Le règlement pourra disposer que les porteurs de ces actions privilégiées auront le droit de choisir une certaine proportion du bureau de direction, ou pourra leur donner tel autre contrôle sur les affaires de la compagnie qui serait jugé convenable.

3. Aucun règlement de cette nature n'aura de force ou d'effet quelconque, qu'après avoir été approuvé par le vote des trois quarts des actionnaires présents en personne ou par fondés de procuration, à une assemblée générale de la compagnie, dûment convoquée pour en délibérer, et représentant les deux tiers du capital-actions de la compagnie, ou unanimement approuvé par écrit par les actionnaires de la compagnie.

4. Les porteurs des actions privilégiées seront réputés actionnaires au sens du présent Acte, et, à tous égards, jouiront de tous les droits et seront sujets à toutes les obligations des actionnaires au sens du dit acte: pourvu, cependant, qu'à l'égard des dividendes et à tous autres égards visés par le règlement, conformément au présent acte ils aient, à l'encontre des actionnaires ordinaires, les préférences et les droits donnés par le dit règlement.

39. La compagnie ne sera tenue de veiller à l'exécution d'aucun fidéicommis, soit formel, implicite ou d'induction qui pourrait exister à l'égard de quelque action; et le reçu donné par l'actionnaire au nom duquel l'action sera inscrite dans les livres de la compagnie, sera pour elle une décharge valable et efficace de tous dividendes ou deniers payables à raison de la dite action, soit qu'elle ait ou non été notifiée de l'existence du fidéicommis; et elle ne sera pas tenue de veiller à l'emploi des deniers payés sur ce reçu.

#### AUGMENTATION OU REDUCTION DU CAPITAL, ETC.

40. Les directeurs de toute compagnie pourront, à toute époque, faire un règlement pour subdiviser ses actions existantes en actions d'une quotité moindre.

41. Les directeurs de la compagnie, à toute époque, après que quatre-vingt-dix pour cent de son capital-actions auront été souscrits entièrement et qu'il aura été versé cinquante pour cent de ce capital, pourront faire un règlement à l'effet de l'augmenter jusqu'à concurrence du montant qu'ils considéreront comme né-

cessaire pour que la compagnie puisse dûment exercer son entreprise.

2. Ce règlement indiquera le nombre des actions du capital nouveau, et pourra prescrire la manière de les répartir; et, s'il ne fixe pas de mode de répartition, les directeurs seront investis du contrôle absolu de cette répartition.

(A suivre)



Mercredi, 11 juin 1902.

Voilà encore une semaine qui, évidemment, n'a pas été favorable au commerce. Grâce à des pluies incessantes, les travaux du dehors ont été généralement suspendus, ce qui a causé une perte considérable pour la classe ouvrière. A ce propos, bien que des travaux importants soient en cours, l'on nous dit que beaucoup de mains sont inoccupées. Cela est dû, sans doute, au chômage persistant des manufactures de chaussures, où l'ouvrage continue d'être rare, d'après des renseignements que nous avons raison de croire véridiques. Tout cela crée certainement du malaise dans un certain milieu, bien que d'autres genres d'affaires soient florissants. L'activité dans le port n'est pas, non plus, tout ce que le peuple de Québec attendait: il y a quelques déceptions de ce côté pour le moment, mais l'on espère en une prochaine reprise du travail. Malgré cet ensemble de circonstances défavorables, l'on ne peut pas dire que le commerce est mauvais; au contraire, les magasins sont très achalandés, et les ventes vont bien. Il nous vient beaucoup d'acheteurs de la campagne, malgré le mauvais temps, et c'est ce qui porte les marchands à croire que le commerce reprendra toute vigueur avec le retour des beaux jours. La question a son importance dans le fait que jamais, croyons-nous, les magasins de Québec n'ont été pourvus comme ils le sont des marchandises les plus riches et les plus variées pour satisfaire la clientèle. C'est une des nécessités et des exigences du progrès que rien ne manque aux désirs du public; et il est étonnant de constater les ressources de nos véritables hommes d'affaires pour plaire aux clients les plus difficiles. Cela entraîne des frais considérables d'achat et d'installation, mais il paraîtrait que c'est indispensable.

\*\*\*

Les visiteurs commencent à fréquenter nos hôtels en grand nombre. Nous les voyons aussi circuler dans nos rues à pied, en voiture, sur les tramways, s'intéressant à tout ce qui se passe dans les

C'est par Milliers de Caisses

que se chiffre la consommation au Canada du

Cacao et  
Chocolat de **FRY**

de **BRISTOL, Angleterre**

Ce sont des produits qui ne vieillissent pas sur les tablettes et qui, par conséquent, permettent au commerce de détail de réaliser de bons profits, sans le moindre risque.

**D. Masson & Cie, Montréal**

Importateurs et Consignataires.

**LE SIROP  
EDWARDSBURG**

**MARQUE "CROWN"**

Barils, Demi-barils, Quarts de barils,

Seaux de 25 lbs, 38½ lbs.

Canistres Emailées.

est bien connu dans tout le Dominion comme un **TYPE DE QUALITE.**

**STOCKS ASSORTIS** de tous les genres d'emballage, maintenant en mains. **PROMPTE EXPEDITION** garantie.

**Edwardsburgh Starch Co'y, Limited,**  
**Etablie en 1858**



164 Rue St-Jacques,  
**MONTREAL.**

Manufacture  
**CARDINAL, Ont.**

53 Front St. East,  
**TORONTO.**

différents quartiers de la ville, et contribuant à les rendre pittoresques. Ce sont surtout les électriciens, actuellement en convention dans notre ville au nombre de plusieurs centaines, qui ont fait les installations les plus originales et les plus éclatantes, c'est le cas de le dire, dans la partie haute de Québec, dans le Château-Frontenac, aux flancs du promontoire, sur la terrasse Dufferin, partout enfin où des faisceaux de lumière électrique pourraient être mis en évidence; Avec de telles créations, dont la plupart font voir que la science et le goût artistique gagnent à se prêter un mutuel appui, la ville de Québec a un aspect vraiment féérique durant les heures de soirée, et fait l'admiration générale.

\* \* \*

### EPICERIES

Les sucres et les sirops subissent un léger changement.

**Sucres:** — Sucres jaunes, \$2.95 à \$3.45; Ex-ground, 5c; Granulé, \$3.70 à \$3.80; Paris Lump, 5 1-2c à 6c, Powdered, 6c à 6 3-4c.

**Mélasses:** — Barbade pure, tonne, 25c à 26c; Porto-Rico, 39c à 42c; Fajardos, 33c à 34c.

**Beurre:** — Frais, 14c; Marchand, 14c à 15c; Beurrerie, 21c.

**Conserves en boîtes:** — Saumon, \$1.00 à \$1.60; Clover leaf, \$1.60; Homard, \$2.50 à \$2.70; Tomates, \$1.00; Blé-d'Inde, 85c à 90c; Pois, 90c.

**Fruits secs:** — Valence, 4c; Sultana, 10c à 13c; Californie, 8c à 10c; C. Cluster, \$2.40; Imp. Cabinet, \$2.50; Pruneaux de Californie, 7 1-2c à 9c; Imp. Russian, \$4.60.

**Tabac canadien:** — En feuilles, 8c à 10c; Walker wrappers, 15c; Kentucky, 12c; et le White Burleigh, 15c; Connecticut, 12c à 13c.

**Planches à laver:** — Favorites, \$1.70; Waverly, \$2.00; Imp. Globe, \$2.00; Water Witch, \$1.50; King, \$2.00; Victor, \$2.10.

**Balais:** — 2 cordes, \$1.50 la doz.; 3 cordes, \$2.00; 4 cordes, \$3.00.

### FARINES, GRAINS ET PROVISIONS

**Farines:** — Forte à levain, \$1.85; 2e à boulanger, \$1.90; Patent Hungarian, \$2.40; Patente, \$1.90; Roller, \$1.85; Fine \$1.50; Extra, \$1.65; Superfine, \$1.55; Bon-

**Grains:** — Blé Manitoba, \$1.00 à \$1.05; Colorado, \$1.00; Avoine, 58 cents; Province, 50c; Orge, par 48 lbs, 75c; Orge à drèche 80c; Blé-d'Inde, 88c; Sarrasin, 70c à 75c; Son, \$1.00; Pois, \$1.15.

**Lard:** — Short Cut, par 200 lbs, \$22.50 Clear fat, \$24.50; Clear Black, \$25.50; Saïndoux pur, le seau, \$2.40; Composé, le seau, \$1.85; Chaudière, \$1.80; Jambon, 12 1-2c à 13c; Bacon, 11c à 12c; Porc abattu, \$5.50 à \$8.25.

**Poisson:** — Morue No 1, \$5.50 à \$6.00; Saumon, No 1, \$14.00; No 2, \$13.00 à

\$10.50; No 3, \$10.50; Hareng No 1, \$5.00; No 2, \$4.00.

**Huiles:** — Loup marin, 40c; Morue, 33c; Marsouin, 31c.

\* \* \*

La collection, nous dit-on, laisse à désirer. Si beaucoup de nos marchands, en hommes vraiment pratiques, ont adopté le système des ventes au comptant sans aucune exception, d'autres se laissent encore trop souvent prendre au piège par des clients pas du tout scrupuleux dont ils deviennent les victimes, dans ce sens que le crédit, une fois entré dans les livres pour un montant quelque peu élevé, n'est presque plus collectable. Nous connaissons des petits marchands qui sont dans des embarras sérieux par suite de cet état de choses, et qui, pour comble de malheur, remettent leurs comptes en souffrance à des avocats dont ils sont, le plus souvent, obligés de payer les frais, ce qui engouffre quelquefois plus que le capital. C'est à ce point que des marchands, ayant fait l'expérience, préfèrent rayer de leurs livres les crédits douteux, plutôt que de les confier au sort des tribunaux. Et ils agissent prudemment. Mais encore vaudrait-il mieux n'avoir pas été faire d'avances téméraires.

L. D.

### LES TORTUES DES ILES GALAPAGOS

Il ne manque pas de gens qui ignorent à peu près complètement les îles Galapagos, petit archipel de quinze îles, qui se trouve dans le Pacifique, sous l'Equateur, et à quelque 480 milles de la côte ouest de l'Amérique du Sud. Ce sont des îles qui n'offrent pas moins de 2000 cratères dont quelques-uns fument encore; mais ces terres si arides et si nues abritent une faune des plus curieuses.

Cette faune comprend notamment des tortues immenses dont nous voulons dire un mot, à cause de leurs proportions formidables, et aussi parce qu'elles sont appelées à disparaître avant longtemps. Elles atteignent couramment une longueur de 1 m. 40, une largeur de 1 mètre et un poids 400 lbs, bien qu'il ne subsiste plus de spécimens d'un grand âge et ayant pu par suite prendre tout leur développement. Ces tortues ont le dos extrêmement renflé, et, quand la tête marche, se soulevant par conséquent sur ses pattes, le sommet de cette espèce de dôme se trouve à une hauteur de près de 1 mètre de terre; le cou est long et la tête fort petite par rapport au corps énorme. Ces pauvres bêtes ont la force de porter trois personnes montées sur leur dos, mais il est juste de dire qu'elles marchent avec une sage lenteur, et l'illustre Darwin, qui a visité les îles Galapagos, a suivi leurs promenades et constaté qu'elles font une moyenne de 6 à 7 kilomètres par jour.

Bien qu'habitant des îles, ce sont bel et bien des tortues de terre, et leur carapace rugueuse, qui ressemble à un rocher, est bien dans le ton général du paysage dénudé où elles vivent. Il ne faut pas qu'elles soient difficiles sur le chapitre de la nourriture, car elles ne trouvent à manger que des cactus, des herbes rares et des lichens. C'est l'eau surtout qui leur manque, et elles en sont fort avides, se plongeant avec délices dans la boue des mares qu'elles peuvent rencontrer; mais si elles veulent se procurer ce plaisir et si elles ne se contentent point de l'humidité contenue dans les tiges des cactus, il leur est nécessaire d'exécuter à grand peine une véritable ascension jusqu'à une hauteur de trois cents mètres environ, pour rencontrer les mares qui se forment dans les parties élevées de l'archipel.

Mais ces animaux abondants dans les îles Galapagos sont devenus relativement très rares; et cela parce qu'on leur a fait et qu'on leur fait encore une chasse acharnée. Leur chair est d'une saveur agréable; on la fait sécher, et l'on trouve aisément à la vendre dans l'Amérique du Sud. De plus, ces bêtes contiennent une grande quantité de graisse, graisse que l'on met en baril après l'avoir fait fondre et qu'on expédie principalement sur les Etats-Unis, tout comme l'huile de baleine, la chasse des tortues étant du reste souvent faite par les baleiniers eux-mêmes venus en escale aux Galapagos.

Les auteurs estiment que depuis la découverte de ce groupe d'îles c'est par millions qu'on a capturé ces animaux. Aussi vont-ils disparaître complètement avant peu de tout le groupe, comme ils ont disparu de plusieurs îles qui le composent, encore une fois l'homme aura tué la poule aux œufs d'or en détruisant sans mesure d'intéressants et pacifiques animaux dont on aurait pu utilement tirer parti sans en anéantir l'espèce.

PIERRE DE MÉRÉE.

### ON DEMANDE

Cinq bons voyageurs pour vendre un article qui paie par lui-même tous les trois mois. Chaque machine, pourvue de signaux empêchant l'excès de poids. Adressez: Moneyweight Scale Co, 47 State Street, Chicago, Ill.

Un fumeur doublé d'un amateur recherchera surtout un tabac dont la qualité se maintiendra toujours uniforme. Cela demande de la part du fabricant une expertise peu ordinaire dans le choix des tabacs en feuilles et un personnel d'ouvriers compétents; les tabacs de la Rock City Tobacco Co répondent à ce desideratum: c'est, du reste, ce qui en assure la vogue.

La Canada Hardware Co Ltd a l'avantage d'informer ses clients et amis qu'elle vient de recevoir une grande quantité de Vert de Paris de la marque Berger ainsi qu'un envoi important de verres à vitres et d'aciers à lisses et à bandages.

**PAPIER-GLU à mouches, cachete, TANGLEFOOT**

**EFFICACE**

Attrape la mouche et les germes de maladie qu'elle transporte avec elle.



**HYGIENIQUE**

Imperméable. Longue durée Employé dans le monde entier.

**THE O. & W. THUM CO., Mfrs, Grand Rapids, Mich., E.U.A.**  
NEW YORK: 15 Jay Str. SAN FRANCISCO: 121 California St.

**Les Confitures, Gelées et Marmelades de Graham**

sont bien connues dans tout le Dominion comme les **types de la qualité.** Quand vous donnerez une commande, essayez-les.

Agent: **W. S. SILCOCK,**  
P. O. B. 1085, MONTREAL.

**Canada Preserving Company, - - Hamilton.**

**LOTS A VENDRE A DELORIMIER**

La plus belle et la plus saine localité de la ville.  
Bon marché et aux conditions des acheteurs.

**A. & H. LIONAIS, Propriétaires, 25 Rue Saint-Gabriel**

Aussi lots et maisons à vendre dans les quartiers Est, Ste-Marie, St-Louis, St-Denis et Maisonneuve.

**J. W. HILL**

Propriétaire d'entrepôts

Entrepot, Refrigerateur public pour effets périssables en douane ou libres

ENTREPOT No 73

Ma asin: Coin William et Queen,

Bureau: 48 rue William, MONTREAL

ANNONCE SPÉCIALE

Nous avons adopté une poignée nouvelle et plus forte, bronzée ou nickelée (à votre choix) pour

**Les Cabinets pour Epiceriers de Bennett,**

et les avons aussi améliorés sur différents points: mais nous les vendons aux anciens prix. **N'oubliez pas** que ce cabinet vous économise de la place, maintient votre stock à l'abri de la poussière, de la saleté et des insectes. En plus de nos grands réguliers, nous fabriquons des cabinets de n'importe quelle grandeur, pour aller n'importe où. Pour prix et autres renseignements adressez-vous à

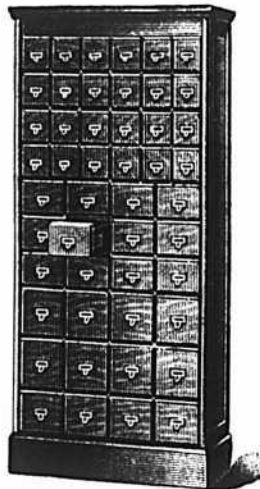

**J. S. BENNETT**

Manufacturier breveté, 15 rue Marion, Toronto

**Plus vous faciliterez la besogne de la maîtresse de la maison, plus vous assurerez sa clientèle constante.**

Pour arriver à ce résultat, offrez-lui les produits suivants:

ILS DONNENT INVARIABLEMENT SATISFACTION.

**EMPOIS BEE**

Caisse de 64 paquets, \$5.00. 1/2 Caisse de 32 paquets, \$2.50

**BORAX BEE**

Boîtes de 40 paquets de 5-cents chacun, . . . . . \$1 40

**SODA BEE**

Caisse de 96 paquets de 10 oz chacun, . . . . . \$2 75

CHAQUE PAQUET CONTIENT UN COUPON: ILS VALENT LA PEINE D'ETRE CONSERVÉS.  
Par lots de 5 caisses assorties, freight payé.

ECRIEZ POUR RENSEIGNEMENTS PARTICULIERS A  
**THE BEE STARCH CO., Montreal**



LES SEULS

**TEMOIGNAGES ROYAUX**

qui aient jamais été donnés à un Chutnee Canadien appartient à mon

**CHUTNEE CANADIEN aux TOMATES**

fabriqué avec la meilleure qualité de Tomates et d'Epices de Choix. Un condiment piquant. Se conservera en n'importe quel climat.

**LE CHUTNEE ANGLO-SAXON**

est également un favori à prix populaire.

Préparés par

**M. P. CARD, GUELPH, CAN.**

Manufacturiers de Chutnee et de Marinades

Correspondance sollicitée des Maisons Anglaises pour la vente de ces Chutnee Canadiens.



# Epicerie, Provisions, Vins et Liqueurs



## REVUE GENERALE

### COMMERCE

Montréal, 12 juin 1902.

La seule chose dont on ait à se plaindre en ce moment, c'est l'inconstance ou peut-être mieux l'inclémence de la température. La pluie nous arrive trop périodiquement et le soleil se montre trop parcimonieux de ses rayons; il nous faudrait de la chaleur et nous avons seulement du temps frais presque froid.

Les terrains bas sont couverts d'eau et, si un changement ne se produit pas bientôt, la récolte sera en maints endroits compromise.

On nous dit que, dans le Manitoba, certains districts ont à se plaindre de la sécheresse, alors que d'autres se plaignent du retard de la végétation par suite des pluies et même des gelées. Comme notre province, celle du Manitoba doit pouvoir compter sur une bonne récolte pour prospérer. Il n'est pas encore trop tard pour l'une et pour l'autre d'espérer de bons résultats des ensemencements, mais nous touchons le milieu de juin et un changement radical dans la température doit se produire bien vite pour que tout le travail de la culture obtienne sa juste récompense.

Le commerce est satisfaisant dans presque toutes les branches; cependant il faut faire exception pour le commerce de détail dans la marchandise sèche, la bonneterie, la mercerie, la chemiserie et la chapellerie qui, à cette saison, devraient faire de plus grosses recettes.

La construction marche à bon train à la ville; il y a encore, cette semaine pour \$232,000 de permis de construction, dont un pour \$175,000 concernant une bâtisse que va construire une compagnie d'assurance.

Les remises de la campagne ne sont plus aussi satisfaisantes que précédemment; on en attribue la cause au mauvais état des chemins en maints endroits de la province.

### FRANCE

La grève persiste aux mines de charbon des Etats-Unis, dans la région de l'anthracite et on ne voit pas que la situation doive bientôt changer, les proprié-

taires des mines pas plus que les mineurs ne veulent céder,

Le marché aux valeurs de New-York se ressent de cet état de choses et nous en subissons le contrecoup.

La Bourse de Montréal manque en effet d'animation et les séances sont plutôt ternes, avec quelque lourdeur sur certaines valeurs.

Le C. P. R. s'est inscrit hier à 135 pour l'action ancienne et la dernière vente sur l'action nouvelle s'est faite à 129 1-4.

Les Coal et les Steel ont peu varié et sont négligés, sauf cependant les bons des Dominion Steel, dont trois ventes au montant de \$16,000 pour l'ensemble ont été faites hier à 92, 92 1-2 et 92 1-8.

Il y a aujourd'hui une assemblée des actionnaires de la Dominion Coal et de la Dominion Steel convoquée en vue de la fusion des deux compagnies et des modifications à apporter aux premières conditions de cette fusion. Cette assemblée a lieu au moment même où nous écrivons ces lignes.

On parle toujours sur la rue de grands projets de la Montreal Light, Heat and Power Co. Il est difficile d'en rien dire pour le moment. Toutefois, cette compagnie voit aujourd'hui même pour la première fois ses actions inscrites sur la cote de la Bourse de New-York. Nous connaissons bientôt les résultats de la réception que leur a faite le dit marché. Sur notre place, elle s'est inscrite en hausse cette semaine gagnant 2 1-4 points à 104 3-4.

Le Montreal Street a également avancé; l'action ancienne gagne 4 1-2 points à 282.

Voici les prix atteints par les principales valeurs; nous ne donnons que celui de la dernière vente pour chacune d'elles.

C.P. R. (ancienne).....	135
“ (nouvelle).....	129½
Twin City.....	119½
Duluth (comm.).....	16½
“ (pref.).....	32½
Montreal Str.....	282
“ (bons).....	106½
Toronto “.....	122
St John “.....	120
Detroit United Ry.....	79
Halifax Tr. (actions).....	112
“ (bons).....	104½

Hamilton Elect. Ry.....	87½
Winnipeg St.....	140½
Rich. & Ontario.....	113
Dominion Coal.....	140
“ “ (pref.).....	118
“ “ (bons).....	110
Inter. Coal.....	50
“ (bons).....	94
Merchants Cotton.....	85
Montmorency Cotton.....	100
“ “ (bons).....	100
Dom. Cotton.....	60
Montreal Cotton.....	131
Col. Cotton (actions).....	62
“ “ (bons).....	101
Dom. Steel (pref.).....	96
“ (ord.).....	55½
“ (bons).....	92½
Nova Scotia Steel.....	106
“ “ (pref).....	122
“ “ (bons).....	112
Heat & Power.....	104½
Can. Gen. Electric.....	220½
Commercial Cable.....	165
“ “ (bons ord.).....	96½
Montreal Telegraph.....	169
Bell Telephone.....	170
Canadian Rubber.....	80
Laurentide Pulp.....	98
“ “ (bons).....	103
Lake Superior.....	29½

## REVUE DES MARCHÉS

### EPICERIES

Les affaires sont toujours actives; la demande porte encore sur l'assortiment général avec une certaine préférence pour les mélasses ainsi que pour les sucres. Ces derniers ont tenté les acheteurs par suite de leurs prix que l'on doit considérer comme étant anormaux. Les remises sont satisfaisantes.

### Sucres

Les sucres ont repris un peu de fermeté sur notre marché par suite de la fermeté du marché américain. Les raffineries locales ont avancé leurs prix de 5c le 10 courant.

La dernière baisse qui a eu lieu ici avait été causée par l'arrivée d'une forte quantité de sucres autrichiens sur notre place.

### Mélasses

Nous confirmons notre dernier rapport

Quand vous commanderez du thé, ayez le MOONSOON, thé de Ceylan, le plus parfumé et le plus délicieux thé qui se produise.

# MOONSOON

Adressez toutes les commandes

12 FRONT ST. E., TORONTO

**SEL** + Stocks complets en mains + **SEL**  
POUR

Fromage, Beurre, Table, Conserve de viandes, Réfrigérateurs et usages généraux.

**VERRET, STEWART & Co.,**  
MONTREAL.

Je paie les plus hauts  
prix du Marché  
pour Beurre et

**FRANK DUCKETT**

55 RUE WILLIAM  
MONTREAL

— EXPORTATEUR DE —

Fromage. **Beurre et Fromage** Bell Tél. Main 1771

**M. A. CARDINAL**

MARCHANT DE FERRONNERIES ET MATERIELS DE

**BEURRERIES ET FROMAGERIES**

Agent pour : La Fameuse Baratte combinée " Squeezer " - Le Moulin au Caillé " Winchester " - La Machine Babcock " No Tin ".

Toujours en mains un assortiment complet de Cotons, Extrait de Présure, Couleurs a fromage et à beurre, Scale boards, Boîtes à beurre et tinettes, Verreries, Ferblanterie et Ferronneries, etc., etc. - Spécialité : **Bois de Boîtes à fromage.**

Vente à commission ou achat à prix fixe de Beurre, Fromage et Provisions. — Correspondance sollicitée. — Demandez mon catalogue.

Tél. Bell  
MAIN 2861

345, rue des Commissaires, Montréal

La Banque d'Epargne de la Cité  
et du District de Montréal

Avis est par le présent donné qu'un dividende de huit dollars et un bonus de deux dollars par action sur le capital de cette institution ont été déclarés, et seront payables à son bureau-chef à Montréal, le et après mercredi, le 2 juillet prochain. Les livres de transfert seront fermés du 15 au 30 juin prochain, ces deux jours compris.

Par ordre du conseil de direction.  
A. P. LESPERANCE, Gérant.  
Montréal, le 31 mai 1902.

**CIE FRANCO CANADIENNE**

LIGNE DE STEAMERS

**ST-JEAN, N.-B.**

AU

**Havre et a Anvers**

DE MONTREAL

**SS. MANCHESTER SHIPPER**

Vers le 1 Mai

Pour renseignements, concernant le fret, etc., s'adresser au No 223 rue des Commissaires, Montréal.



**COLD STORAGE**

Circulation d'air froid et sec, Ventilation parfaite, Température appropriée à la nature des produits à conserver.

Conservation, d'après les méthodes scientifiques les plus approuvées, de

**Beurre, Fromage, Œufs, Fruits.**

Coin des rues des Sœurs Grises et William, Montréal.

O. M. GOULD, GÉRANT

ALFRED TRUDEL, Président.

J. T. TRUDEL, Secrétaire-Trésorier.

F. X. O. TRUDEL, Gérant.

CAPITAL \$50,000

**LA COMPAGNIE DE LAITERIE ST - LAURENT**

Successors de ALFRED TRUDEL & CIE.

**Beurre, Fromage, Boites, Etc.**

Agence Générale des Célèbres Ecrèmeuses "U. S."

Engins. Barattes, Malaxeurs, et tout matériel et toutes Fournitures de Beurrieres et Fromageries.

Demandez nos Prix et nos Catalogues

Bureau Principal : **ST-PROSPER DE CHAMPLAIN, P. Q.**

Succursale à Québec : 92 RUE DALHOUSIE.  
Tel. 1232.

Succursale à Montréal : 10 RUE YOVILLE.  
Tel. Bell Main 3678

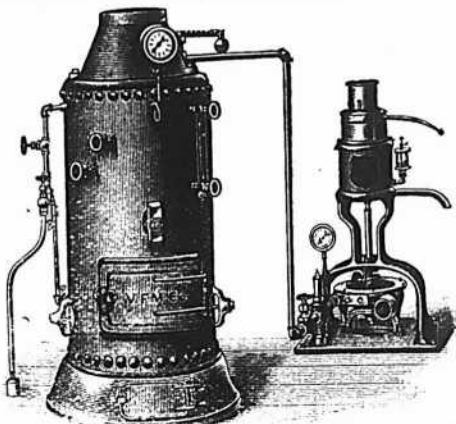

au sujet de la situation du marché primaire. D'après des télégrammes reçus ces jours derniers à Montréal, il ne reste que fort peu de mélasses entre les premières mains et ces mélasses sont cotées 1-2c plus cher.

La demande sur place pour la mélasse est bonne.

#### Thés

Il ne reste sur notre marché que fort peu de thés Gunpowder, China Green, pour lesquels on demande des prix très élevés. La situation sera meilleure dès que les thés de la nouvelle récolte arriveront, c'est à dire dans le courant du mois d'août, cependant les prévisions sont que les prix de cette année seront plus élevés que ceux de l'an passé.

Relativement aux thés du Japon, ceux de 1902 de la première récolte sont en hausse de 5c par lb. La récolte de l'année dernière s'élevait à 36,000,000 de lbs dont 21,000,000 de lbs faisaient partie de la première récolte, soit celle du mois de mai.

#### Cafés

Les cafés sont abondants et les prix faciles.

#### Poivre blanc rond

Le poivre blanc rond de Singapore est à la fois rare et cher; on ne peut obtenir ceux de bonne qualité pour moins de 26 1-2c la lb.

#### Sels

La demande est active; on fait de grosses ventes aux fromagers et beurriers.

#### Sagou

Le prix du Sagou a fléchi; on le cote maintenant de 3 1-4c à 3 5-8c par lb.

#### Tomates en boîtes

Les tomates deviennent d'une extrême rareté; la plupart des maisons de gros cotent de 97 1-2c à \$1.00 la doz.

#### Thés de Ceylan

La circulaire de MM. Dodwell and Co. Ltd., datée de Colombo, 7 mai 1902, donne les renseignements suivants au sujet des thés de Ceylan:

A la vente à l'encan, tenue le 7 mai, il a été offert 13,562 boîtes de thés, soit 1,160,121 livres; 2431 boîtes ont été retirées de la vente, les prix n'ayant pas paru être suffisamment rémunérateurs.

Le marché est ferme pour tous les thés de bonne qualité, quant aux thés communs et de qualité moyenne la demande est lente; ceci s'applique surtout aux thés très communs qui ont subi une baisse de 1-4 à 1-2 d. par lb.

Il y a une forte demande à des prix très fermes pour les bonnes qualités de thés Tippy Broken.

Tous les thés en feuilles depuis les qualités moyennes jusqu'aux thés de qualités supérieures se vendent à leurs pleins prix. Pendant le mois d'avril il s'est exporté en destination du Royaume-Uni, 9 millions de livres de thés.

#### Saumons en conservés

Le commerce de gros commence à offrir des saumons en boîtes de la pêche 1902. Voici les prix à arriver:

Saumons Pink, 92 1-2c la doz.  
Saumons Spring, \$1.25 la doz.  
Saumons Red Sockeye, \$1.33 la doz.  
Saumons Red Sockeye, Fraser River, \$1.40 la doz.

#### Peanuts

Nous apprenons que les Peanuts (arachides) viennent de subir une hausse de 1-4c par lb sur le marché primaire.

#### Lards

Le lard Jones désossé (30) fait défaut sur notre place. On nous informe qu'il en arrivera très prochainement une certaine quantité. Le marché de Chicago est très ferme.

#### Jambons

Nous avons à signaler une avance sur le prix des jambons qui valent présentement de 12 1-2c à 14c selon grosseur.

#### Saindoux

Les manufacturiers de saindoux de la marque Anchor sont de nouveau en position d'alimenter le marché.

Les seaux en bois sont cotés à \$1.97 1-2. Les chaudières de 20 lbs valent \$1.92 1-2.

Pour les chaudières de 10, 5, et 3 lbs, on cote respectivement 9 7-8, 10 et 10 1-8c la livre.

#### Vins et spiritueux

La demande pour les liqueurs et spiritueux se maintient d'une façon remarquable. On constate un fort accroissement dans les ventes des clarets et autres vins légers.

### GRAINS ET FARINES

#### Marchés étrangers

Les derniers avis télégraphiques cotent comme suit les marchés d'Europe:

#### LONDRES—

Blé en transit: plus tranquille.  
Maïs: soutenu  
Chargements Blé Californie  
Standard No 1..... 29s 0d  
Chargements Blé Walla  
Walla..... 00s 00d  
Blé Printemps du Nord No 1 00s 0d  
Maïs La Plata..... 00s 0d

#### LIVERPOOL—

Blé disponible: ferme.  
Maïs disponible: soutenu.  
Blé de Californie Standard  
No 1..... 6s 3½d  
Blé du printemps..... 6s ¾d  
Futurs: Blé ferme.  
Juillet..... 5s 9¼d  
Octobre..... 6s 1d

#### Futurs Maïs actif.

Juillet..... 5s 1¾d  
Octobre..... 5s 0d

#### ANVERS—

Blé disponible: ferme.  
Blé roux d'hiver No 2..... 17½

#### PARIS—

Blé: ferme.  
Mai..... 22.65  
Sept..... 20.95

#### Marchés américains

Le Bureau de Washington a publié son rapport de la situation des récoltes au 1er de Juin; ce rapport est favorable aux spéculateurs à la hausse car il indique une diminution sensible dans la superficie enssemencée en blé ce printemps. Le blé d'inde est à la hausse; dans les régions de cette culture on se plaint d'un excès de pluie; juillet a avancé de 1½c.

L'Avoine, option de juillet, a haussé pendant la semaine de 1¼c.

On cotait hier sur le marché de Chicago:

	Juillet	Sept.
Blé.....	71½	70½
Blé d'inde.....	63½	58½
Avoine.....	36½	28½

#### Marchés canadiens

Nous extrayons du *Commercial* de Winnipeg du 7 juin 1902 le rapport suivant:

Le marché des blés du Manitoba a été extrêmement calme pendant la dernière huitaine. Les exportateurs ne font pas d'achats et par conséquent les transactions sont des plus restreintes.

No 1 d'ûr.....	74c
2 ".....	00c
3 ".....	00c
1 du Nord.....	72c
2 du Nord.....	71½c
3 du Nord.....	00c

en entrepôt Ft William ou Pt Arthur ou disponible.

#### Marché de Montréal

L'avoine est faible et nous avons cette semaine des prix plus bas, nous cotons en magasin de 47½ à 48c. pour avoine blanche No 2.

Pour les autres grains qui sont assez rares, nos cotes sont plutôt nominales, faute de transactions.

Les farines de blé ont eu une bonne demande pour l'exportation. Les prix des farines du Manitoba sont un peu plus aisés, tandis que celles d'Ontario ont des prix un peu plus hauts, nous modifions notre liste de prix d'autre part, en conséquence.

Les issues de blé sont égrément à prix moins raides pour ceux du Manitoba que nous cotons de 50c à \$1.00 moins cher par tonne que la semaine dernière.

Les farines d'avoine sont également plus faciles, on peut sans doute obtenir des concessions sur nos prix pour lots de quelque importance, mais si l'avoine ne se raffermir pas, nous aurons sans doute à baisser nos prix de la farine d'avoine roulée la semaine prochaine.

#### FROMAGE

#### Marché anglais

MM. Marples, Jones & Co, nous écrivent de Liverpool le 30 mai 1902:

Le marché est un peu plus actif mais par suite d'une réduction sur les prix du nouveau fromage les prix ne sont pas aussi fermes.

# J. A. Vaillancourt

Marchand de **BEURRE, FROMAGE, PROVISIONS**

Achète aux plus hauts prix du marché, et vend à commission tous les produits de la ferme. Avances libérales sur consignations. Fournitures générales pour Beurreries et Fromageries. Spécialité de Tinettes pour Beurreries. Boîtes parafinées, de 50 lbs, pour l'expédition du beurre. **Sels Higgins, Ashton et Windsor**, les meilleurs pour beurreries.

**578, 580 et 582 RUE ST-PAUL, . . MONTREAL**

Tel. Bell Main 907.



## GEORGE HODGE & Cie

EXPORTATEURS DE BEURRE ET FROMAGE

119 rue King, et 26 et 28 rue William, Montréal.

Attention spéciale aux consignations.

Entrepot frigorifique de première classe.

## QUEBEC STEAMSHIP CO.

LIMITED

LIGNE DU ST-LAURENT

SS. "CAMPANA"

1700 Tonnes

PREMIER DEPART DE MONTREAL

**LUNDI, LE 16 JUIN**

à 2 heures P.M.

Et après, tous les **Seconds Lundis**, quittant Québec le jour suivant à **MIDI** pour **Pointe au Père, Gaspé, Malbaie, Percé, Cape Cove, Grand River, Summerside, Charlottetown et Picton.**

Pour fret, passage et cabines, s'adresser à

**J. G. BROOK & CO., Agents.**

211 Rue des Commissaires, - MONTREAL

# LOTS

à bâtir dans la plus belle et la plus saine localité de la ville.

A VENDRE A BON MARCHÉ.

A. & H. LIONAIS, 25 St-Gabriel.

# ST-ARNAUD & CLEMENT

BEURRE - - FROMAGE - - ŒUFS - - PROVISIONS

**FOURNITURES EN TOUS GENRES POUR BEURRERIES ET FROMAGERIES**

Specialité: Tinettes, Boîtes à Beurre, et Bois pour boîte à fromage au char

Veuillez nous offrir votre Beurre, Fromage et Provisions.

Nous sommes toujours acheteurs.

Correspondance sollicitée.

10 PLACE YOVILLE (ancien No 4 rue Foundling), MONTREAL.

**LA COMPAGNIE FRIGORIFIQUE DU CANADA, LIMITÉE, 51-53, RUE WILLIAM, MONTREAL**

BUREAUX:

LES MAGASINS LES PLUS GRANDS ET LES MIEUX OUTILLÉS DE LA PUISSANCE DU CANADA

**CHAMBRES POUR BEURRE, FROMAGE, ŒUFS, VIANDE, FRUITS ET LEGUMES**

A N'IMPORTE QUELLE TEMPÉRATURE DESIRÉE

**ENVOYEZ-NOUS VOS PRODUITS A VOTRE ORDRE, A NOS SOINS**

ET VOUS SEREZ SATISFAITS DU RÉSULTAT

NOUS VOUS RÉFÉRONS AUX PLUS GRANDS EXPORTATEURS DE MONTREAL, LESQUELS SONT NOS LOCATAIRES.



Entrepôts: { 570 à 622, RUE ST-PAUL,  
23 à 73, RUE WILLIAM,  
2 à 48, RUE ST-HENRI

" Nous cotons :	s. d.	s. d.
Blanc coloré bonne qualité. ....	00 0	à 00 0
Blancs de choix et colorés. ....	00 0	à 00 0
Doux blanc fantaisie, septembre	56 0	à 57 0
Doux coloré fantaisie. "	59 0	à 60 0
Canadiens supérieurs bl. d'août.	52 0	à 53 0
Canadiens supérieurs col. d'août.	52 0	à 53 0
Nouveaux fromages supérieurs..	52 0	à 53 0

#### Marchés américains

Ogdenburg 7 juin—Offert 949 boîtes de fromages ; vendu 65 boîtes à 9½c.

#### Marchés d'Ontario

Brockville 5 juin—Offert 2457 boîtes de blanc et 2905 de coloré ; vendu 4687 boîtes vendus à 9 13/16c.

Vankleek Hill 6 juin—Offert 1209 boîtes de blanc ; tout vendu au prix de 9¼ à 10c.

Winchester 5 juin—Offert 440 boîtes de blanc et 466 de coloré ; vendu 100 de coloré à 9¼ c.

Tweed 5 juin—Offert 600 boîtes de blanc ; tout vendu à 9 13/16 et 9½c.

Kingston 5 juin—Offert 1087 boîtes de coloré et 625 boîtes de blanc ; vendu 500 boîtes à 9½c.

Brighton 5 juin—Offert 180 boîtes de blanc et 115 de coloré ; vendu 50 de blanc à 9½c.

Ottawa 6 juin—Offert 767 boîtes de blanc et 179 de coloré ; tout vendu à 9¼c dans la piastra.

Perth 6 juin—Offert 1615 boîtes de blanc ; tout vendu au prix de 9¼ à 9 15/16c.

Iroquois 6 juin—Offert 1100 de coloré ; seulement de vendu 215 à 9½c.

Napanee 6 juin—Offert 1187 boîtes de blanc et 705 de coloré ; tout vendu à 9½c.

Kemptville 6 juin—Offert 1115 boîtes de coloré ; tout vendu à 9¼c.

Belleville 7 juin—Offert 2120 btes de blanc et 250 de coloré ; vendu 545 boîtes à 9 11/16 et 1335 à 9½c.

Cornwall 7 juin—Offert 1374 boîtes de blanc 679 de coloré et 49 boîtes " américain " ; tout vendu à 9¼ et le fromage américain à 9½c.

London 7 juin—Offert 660 boîtes ; ventes, 225 boîtes à 9 7/16 et 100 à 9 9/16c.

South Finch 7 juin—Offert 2500 boîtes ; 9½c offert.

Morrisburg 7 juin—Offert 500 boîtes ; tout vendu à 9¼c.

Lindsay 9 juin—Offert 762 boîtes de fromage ; tout vendu à 9¼c.

Ingersoll 10 juin—Offert 1010 boîtes ; 9½c offert sans résultat.

Picton 10 juin—Offert 1045 boîtes ; vendu 470 boîtes à 9 9/16c.

Campbellford 10 juin—Offert 1035 boîtes ; vendu 880 à 9¼c.

Stirling 11 juin—Offert 1300 boîtes ; vendu 515 à 9½c et 40 à 9 9/16c.

Madoc 11 juin—Offert 1126 boîtes ; vendu 460 boîtes à 9½c et 280 à 9 9/16c.

Russell 11 juin—Offert 600 boîtes de blanc ; 9½c offert sans résultat.

Woodstock 11 juin—Offert 3097 boîtes ; 9¼c offert sans résultat.

#### Marchés de Québec

Cowanville 7 juin—Offert 2031 boîtes de fromage ; vendu 1793 boîtes au prix de 9½ à 9¼c.

#### Marché de Montréal

Lundi, au quai, il a été présenté environ 4000 boîtes de fromage pour lesquelles on a payé des prix variant de 9¼ à 9½c.

Depuis, le marché s'était raffermi davantage mais il a faibli de nouveau et il serait difficile d'obtenir, pour la marchandise rendue à Montréal, plus que les prix payés lundi sur le quai. Ces prix s'entendent, bien entendu, pour le fromage de mai. Le fromage *full grass*, qui est attendu la semaine prochaine sur notre marché, n'obtiendra probablement pas moins que le fromage mélangé qui a été reçu en ces derniers temps.

On ne croit généralement pas à une baisse sensible des prix pour le fromage de juin ; on pense plutôt que les cours actuels se maintiendront jusqu'à l'arrivée du fromage de juillet et que ce dernier même ne verra pas des cours plus bas que 9c. Ce sont des prévisions qui peuvent naturellement ne pas se réaliser, mais il est bon de noter les on-dit qui témoignent plus ou moins de l'état d'esprit des intéressés. En tous cas, ces quelques réflexions nous amènent à répéter ce que nous avons dit maintes fois déjà qu'il est préférable, surtout dans les circonstances présentes, de mettre les produits sur le marché dès qu'ils sont prêts pour la vente.

Les prix actuels du fromage sont rémunérateurs, l'exportation jusqu'ici a été forte, la production ne peut qu'augmenter et, partant les prix peuvent difficilement monter, alors qu'il est possible qu'ils descendent ; la conclusion est donc facile à tirer : ne pas garder le fromage en vue de meilleurs prix que ceux actuels.

Les exportations de la semaine dernière ont été de 78,453 boîtes contre 61,434 en 1901 et 81,684 en 1902 pour la semaine correspondante.

Depuis le 1er mai les exportations jusqu'à date ont été comme suit :

1902.....	189,815 boîtes
1901.....	147,267 "
1900.....	241,787 "

#### BEURRE

##### Marché anglais

MM. Marples, Jones & Co., nous écrivent de Liverpool le 30 mai 1902 :

Il y a une bonne demande pour les crémeries danoises et d'Irlande sans changement dans les prix. La demande est tranquille pour les beurres de crémeries du Canada qui varient entre les prix de 92s à 96s.

Nous cotons :	s. d.	s. d.
Etats-Unis, laddles bon et sain..	80 0	à 82 0
Sibérien crémérie choix.....	90 0	à 95 0
Canada, crémérie, choix.....	92 0	à 96 0
Irlande, crémérie, en btes.....	100 0	à 102 0
Danemark, choix et surchoix,		
crémérie, en barils.....	100 0	à 107 0
Argentine et Nouvelle Zélande.	94 0	à 96 0

##### Marchés de Québec

Cowanville 7 juin—Offert 2021 boîtes de beurre ; vendu 1040 boîtes à 20½ ; 330 à 20¾ ; 145½ à 20¼c ; 160 à 20½ et la balancé de 19 à 20c.

##### Marché de Montréal

On a payé lundi dernier au quai de 19¼ à

19½c pour environ 1500 paquets présentés. C'est encore le même prix qui a cours sur notre marché aujourd'hui. C'est, paraît-il, la limite que peuvent payer les exportateurs ; cependant, il est possible que, si les expéditions n'étaient pas contrariées par le défaut de compartiments frigorifiques sur nombre de navires, on obtiendrait assez aisément une ou deux fractions de plus ; mais plusieurs des navires ayant des compartiments froids et qui d'habitude viennent à notre port, sont actuellement en service entre l'Angleterre et l'Afrique du Sud.

Les exportateurs n'achètent donc qu'avec l'assurance de pouvoir expédier, ce qui ralentit un peu la demande. Aux prix actuels le marché anglais pourrait certainement nous acheter plus de beurre, car il est loin d'être encombré.

Les exportations de la semaine dernière ont été de 15,352 paquets, contre 15,361 en 1901 et 2,456 pour la semaine correspondante de 1902.

Depuis le 1er Mai jusqu'à date les exportations ont été, en :

1902	38,452	paquets
1901	34,599	"
1900	10,517	"

#### OEUFs

MM. Marples, Jones & Co, nous écrivent de Liverpool le 30 mai 1902 :

La demande continue à être bonne aux prix de la semaine dernière.

Nous cotons :	s	d	s	d
Oeufs frais du Canada et des				
E.-U.....	0	0	à	0 0
" conservés à la glycerine..	0	0	à	0 0
" " à la chaux.....	0	0	à	0 0
" " frais d'Irlande...	5	8	à	6 2
" " du Continent.....	6	0	à	6 6

#### Marché de Montréal

La demande pour les œufs est tranquille avec des arrivages un peu plus importants. On vend les œufs No 1 de 13¼ à 14c et les œufs No 2 de 13 à 13¼c la doz en lots de caisse d'une certaine importance. En lots de caisse on vend de 13¼ à 14½ suivant qualité.

#### POMMES

MM. J. C. Houghton & Co, nous écrivent de Liverpool le 29 mai 1902 :

On s'attend à recevoir prochainement un nouvel envoi de pommes de Tasmanie.

#### LEGUMES

On paie les pommes de terre au char de 85 à 90c par sac de 90 lbs et on les vend au détail de \$1.00 à \$1.10.

On cote :

Pommes de terre nouvelles des Etats-Unis \$5.50 le quart.

Asperges canadiennes, \$3.00 la doz de paquets.

Betteraves 35c le panier.

Champignons 75c la lb.

Carottes \$3.00 le quart.

Choux nouveaux \$3.00 la boîte.

Concombres 40c la doz.

Crésson 75c la doz. de paquets.

Epinards de \$1.00 à \$1.25 le quart.

Echalottes 5c doz de paquets.

Fèves vertes \$2.50 le panier,

# Melasse de Barbade

**CHOISIE — NOUVELLE RECOLTE 1902**

En réception — Le premier lot de mélasse — Tonnes et Tierces.  
Expédié de Barbade, par Steamer "ORURO" via Halifax.

**Qualité Supérieure. Prix très bas.**

**Langlois & Paradis, Quebec**

# Melasses de 1er Choix

**FAJARDO**, célèbre marque L. M. CINTRON.  
**BARBADE**, célèbre marque S. P. MUSSON, SON & Co.

Ces produits seront vendus au plus bas prix du marché par

**NAZAIRE TURCOTTE & CIE,**  
NEGOCIANTS

54-56-58-60 Rue Dalhousie, . . . . . Québec.

# LES EPICIERES ET MARCHANDS DE LA CAMPAGNE

Qui désirent garder ce qu'il y a de mieux devraient demander  
à leurs marchands de gros les produits de la maison . . . . .

# McNEIL & MERCIER

8 et 12 RUE DE L'EGLISE, QUEBEC.

Fabricants de Macaroni, Vermicelle, Pates Alimentaires, Etc., Etc.

PAQUETES EN BOITES DE 5 et 10 lbs.  
EN BARILS DE 60, 75 et 90 lbs.  
EN PAQUETS DE 1 lb., 50 A LA CAISSE.

Macaroni et Vermicelle extra fin, dans les mêmes paquetages.

# AVOINE ROULÉE

Les Epiciers de Gros préfèrent tous la marque  
"MAPLE LEAF" de Thomson, parce que leurs  
clients demandent cette marque, sachant  
qu'elle est toujours digne de confiance.

# JOHN WILKINS,

Agent des Meuniers,

281, Rue des COMMISSAIRES, MONTREAL.

# LES SUCRES sont BON MARCHÉ

Et les meilleurs sont les meilleurs marché  
DEMANDEZ et VOYEZ a ce qu'on vous livre

L'Extra  
Granulé de *Redpath*

Et autres grades de raffinés qui sont  
de la plus haute qualité et pureté . . .

— THE —  
**CANADA SUGAR REFINING CO.**  
MONTREAL. Limited

# LA FARINE PRÉPARÉE (SELF-RAISING FLOUR) DE BRODIE & HARVIE

est aujourd'hui la farine préférée des ménagères. Elle donne une  
excellente pâtisserie, légère, agréable et recherchée par les ama-  
teurs. Pour réussir la pâtisserie avec la farine préparée de Brodie  
& Harvie, il suffit de suivre les directions imprimées sur chaque  
paquet.

10 et 12 Rue Bleury, MONTREAL.

# LEDUC & DAOUST

MARCHANDS DE GRAINS et de PRODUITS Spécialité: **Beurre, Fromage,**  
EN GROS ET A COMMISSION **Œufs et Patates.**

Avances libérales faites sur consignations. Correspondance sollicitée.

1217 et 1219 RUE ST-JACQUES, MONTREAL.

— C'est une mar-  
chandise honnête  
et juste l'article  
pour — créer — ou  
étendre un cou-  
rant d'affaires.



Les meilleurs épiciers se font un  
devoir d'en tenir toujours en stock.

J'AI LA CERTITUDE D'AVOIR  
A VOUS OFFRIR le GENRE de

# CHAPEAUX

dont vous avez besoin pour la saison prochaine.

Attendez la visite de mon voyageur si nous avons  
déjà fait affaire ensemble, sinon écrivez moi car il est  
dans votre intérêt de connaître ma marchandise.

**J. ARTHUR PAQUET, QUEBEC.**

# Créateurs d'Affaires

Pour votre commerce d'Été

PATÉ de VEAU,  
PATÉ de JAMBON,  
PATÉ de BŒUF de

# CLARK

Joli Empaquetage,  
Qualité Garantie.

Fèves jaunes \$2.50 le panier.  
Navets \$1.00 le sac.  
Oignons d'Egypte de \$3.00 à \$3.50 le sac.  
Radis de 5c à 6c la doz de paquets.  
Salade de 10 à 25c la doz.  
Tomates de Floride de \$1.00 à \$3.50 la caisse.  
Rhubarbe 20c la doz de paquets.

### FRUITS VERTS

Nous cotons :

Ananas, de 15 à 25c la pièce et \$4.00 la boîte de 24.

Bananes, de \$1.00 à \$2.25 le régime.

Citrons de Messine, de \$1.50 à \$2.50 la bte.

Fraises de 14 à 16c le casseau.

Oranges de Valence \$6.50 la caisse Jumbo.

Oranges de Valence (420) \$6.00.

Oranges de Messine (100) \$2.00 la boîte.

Oranges de Sorrente (100) la caisse \$1.75

do (150) la caisse \$2.50

do (160) la caisse \$3.50

do (200) la caisse \$3.50

Pommes de \$5.00 à \$7.00 le baril.

### FOIN PRESSE ET FOURRAGES

MM. Hosmer, Robinson & Co., nous écrivent de Boston le 5 juin 1902 :

Les arrivages pour la semaine dernière ont été 343 chars de foin et 21 chars de paille, 188 chars pour l'exportation.

Pendant la semaine correspondante de l'an dernier : 241 chars de foin et 16 chars de paille, 48 chars pour l'exportation.

Les bonnes qualités de foin se vendent bien, tandis que les qualités à bon marché s'écoulent lentement. La paille de seigle est rare et nous conseillons des envois de foin et de paille.

Nous cotons :

	Grosses balles.	Petites balles.
Foin, choix...	\$18.00 à \$18.50	\$17.00 à \$17.50
— No 1 ...	17.00 à 17.50	16.00 à 17.00
— No 2 ...	14.00 à 15.00	14.00 à 15.00
— No 3 ...	12.00 à 13.00	12.00 à 13.00
— mél. d. très.	12.00 à 13.00	12.00 à 13.00
— trèfle ...	12.00 à 12.50	12.00 à 12.50
Paille de sei-		
gle long....	15.00 à 16.50	
— mêlée..	11.00 à 12.00	11.00 à 12.00
— d'avoine	9.50 à 10.50	9.50 à 10.50

### Marché de Montréal

Le marché est très faible par suite des offres importantes et des stocks disponibles. Nous avons aujourd'hui des prix en baisse.

Nous cotons sur rails, à Montréal, au char ; Foin pressé No 1, \$8.50 à 9.00 ; No 2, \$8.00 et mélangé de trèfle, \$7.50 à la tonne.

La paille d'avoine se vend de \$4.75 à \$5.00 la tonne.

L'état du marché anglais n'est pas non plus satisfaisant ; en une semaine, le seul port de Londres a reçu 100,000 balles ce qui a provoqué une baisse de 5 à 6 sh.

Les marchés locaux des Etats-Unis sont assez satisfaisants.

### PEAUX VERTES

Il est difficile de donner des prix certains, car il y a actuellement défaut d'entente entre les acheteurs, mais le ton est à la hausse sur les cotes de la semaine précédente, bien que les prix ne soient pas établis, ceux ci-dessous

sont aussi exacts que possible dans les circonstances.

On paie aux bouchers, les prix suivants :

Bœufs No 1, 9c et No 2, 8c ; taureaux, 7c ; veaux, No 1, 12c et No 2, 9c la lb ; moutons, 70c pièce ; agneaux de printemps tondus, 15c pièce ; chevaux No 1, \$2.00 ; No 2, \$1.50 et No 3, \$1.00 la peau.

### DE LA DESSICCATION DES FRUITS

De nombreuses personnes pensent que la dessiccation des fruits est une opération pratique seulement les années d'abondance ; c'est une erreur profonde ; la dessiccation est toujours avantageuse et nous allons le démontrer.

Tout d'abord nous posons en principe qu'une opération de grande culture fruitière, basée sur la vente unique des fruits frais, est toujours aléatoire, et qu'il est nécessaire, indispensable, pour la rendre vraiment fructueuse, de la doubler d'une industrie de conservation, de dessiccation si vous le voulez bien.

En effet : année d'abondance, année d'avilissement des prix, année de gaspillage. Quantité de fruits sont perdus. Année de disette, les quelques beaux fruits récoltés se vendent bien, mais les fruits défectueux, véreux, tavelés, sont en grande partie perdus.

Que fera le fructiculteur avisé ?

La récolte est-elle abondante ? Il ne laissera rien perdre. La récolte est-elle mauvaise ? Il pourra transformer les fruits invendables en produits qui s'écouleront facilement.

Pour vendre les fruits avantageusement, il est recommandable de les sélectionner et de les classer en trois choix, d'après leur grosseur et leur beauté. Chaque catégorie trouvera le meilleur emploi. Les fruits de premier choix emballés avec soin et bien présentés se vendent toujours un bon prix, même les années d'abondance. Dans les années de disette, ils atteindront des cours presque fabuleux.

Le deuxième choix, également emballé, mais avec un peu moins de soins, se vend encore toujours facilement.

Le troisième choix peut être encore emballé, pour la vente à l'état frais, dans les années d'abondance, il n'y a pas d'hésitation pour le producteur expérimenté, le troisième choix ira à la dessiccation, comme tout ce qui reste de la récolte.

De la sorte, jamais de mévente. Les fruits bien choisis et bien présentés sont élevés les premiers dans de bonnes conditions.

Que faire maintenant des fruits desséchés ? Beaucoup de gens de la campagne vous répondront : j'ai bien vu vendre des pruneaux, j'en ai même acheté, j'ai entendu parler des poires tapées, qui, paraît-il, sont des poires sèches, mais je n'en ai jamais vu.

Pour convaincre ces incrédules qu'il se

vend d'autres fruits desséchés, nous leur répondrons : rgardez à la devanture des principaux épiciers, vous y verrez non seulement les pruneaux que vous connaissez, mais encore des abricots, des pêches, des poires et des pommes de fort bonne mine et de goût délicieux. A côté de ces fruits de luxe, vous trouverez une quantité de fruits inférieurs qui servent à faire des boissons.

Les fruits bien desséchés ont le grand avantage de pouvoir se conserver pendant plusieurs années. Emballés en caisse et placés dans un endroit bien sec, ils se conservent facilement pendant cinq et six ans.

Nous allons maintenant passer en revue les divers procédés employés pour dessécher les diverses sortes de fruits.

POIRES.—Les fruits qui, pour une raison ou pour une autre, n'ont pu être avantageusement écoulés à l'état frais sont triés par grosseurs, puis pelés à la machine. On a soin de ne pas mélanger les poires de variétés différentes, cela pour la régularité du séchage et pour ménager un bel aspect aux fruits une fois séchés.

Les poires pelées sont coupées en quartiers et quelquefois en tranches plates et peu épaisses ; on les place alors sur des claies les unes à côté des autres. Avant d'être introduites dans l'appareil de séchage, les claies chargées de fruits sont placées pendant quelques minutes, cinq à dix au plus, dans des boîtes de blanchiment ; où les fruits subissent un traitement destiné à leur conserver leur couleur naturelle ; nous reviendrons sur cette opération lorsque nous décrirons les boîtes à blanchir.

Le blanchiment terminé, les poires sont introduites dans les appareils de séchage, où elles se trouvent exposées à un courant d'air chaud et sec qui enlève rapidement la partie aqueuse du fruit.

La température du courant d'air chaud ne doit pas dépasser 185°. La durée de la dessiccation varie beaucoup avec les différentes espèces, qui présentent entre elles d'énormes différences au point de vue de la teneur en eau.

Le séchage des poires dure en moyenne de six à huit heures.

En sortant de l'évaporateur, c'est ainsi que s'appellent les nouveaux appareils de séchage, les poires, qui sont dures et semblables à des morceaux de bois, ont besoin d'être mises au repos. Pour cela on les étend dans un endroit sec, où elles se refroidissent et absorbent un peu de l'humidité de l'air ambiant. Elles ne tardent pas à devenir souples et malléables, sans perdre aucune de leurs qualités naturelles ou acquises. Elles sont alors mises en boîtes et expédiées vers les lieux consommateurs.

Pommes.—Les pommes destinées à être vendues à l'état frais, une fois récoltées, on classe encore les fruits en trois catégories. On ne doit pas perdre de vue, en effet, bien qu'on utilise une marchandise de deuxième



**Tenez votre Stock en Mouvement**

En achetant aujourd'hui ce que vous vendrez aujourd'hui et demain.

LES  
Confitures, Gelées et Marmelades

DE  
**Upton**

ont une vente courante toute l'année.

**ROSE & LAFLAMME**

Agents de vente pour l'Est

400 Rue St-Paul, - - MONTREAL

**Lacaille, Gendreau & Cie.,**

Successors de Chs Lacaille & Cie

EPICIER EN GROS

Importateurs de



Mélasses, Sirops, Fruits Secs, Thés,  
Vins, Liqueurs, Sucres, Etc., Etc.

Spécialité de Vins de Messe de Sicile et de Tarragone.

329 Rue St-Paul et 14 Rue St-Dizier, - Montréal.

**MES VOYAGEURS SONT SUR LA ROUTE.....**

avec un magnifique choix d'échantillons de **Chaussures en tous genres, Claques "Jacques-Cartier" et "Goodyear," Shoe Packs, Souliers à l'huile, Souliers mous, Mitaines, Bas feutre, etc.**

Veillez leur réserver la faveur d'une commande qui sera remplie à votre satisfaction pleine et entière.

**CHAS. E. ROY**

Marchand de Cuir, Manufacturier et Jobber de Chaussures, en gros seulement.

Seul représentant à Québec de la maison W. A. Marsh & Co. qui a obtenu la médaille d'or à l'Exposition de 1900, à Paris.

445 rue St-Joseph et 692 rue St-Vallier, QUEBEC

**TAPISSERIES-PAPIERS 1901**

Ayant fait l'acquisition d'un stock de **Tapisseries**, dans les modèles même les plus nouveaux, provenant d'un fonds de banqueroute que nous désirons liquider au plus tôt; nous avons l'avantage de l'offrir au commerce des Villes et des Campagnes, à des prix de **Bon Marché** tout à fait exceptionnels. **Papiers de Couleurs pour Rideaux, etc.**

**Papier de soie**, de toutes nuances, pour décoration ou fabrication de fleurs, etc.

J.-B. ROLLAND & FILS, 6 à 14 rue Saint-Vincent, MONTREAL.



**BLEU CARRÉ PARISIEN**

Le "**Bleu Carré Parisien**" est exempt d'Indigo et ne tache pas le linge.

Il est plus fort et plus économique que n'importe quel autre bleu employé dans la buanderie

A obtenu une Médaille d'Or.

**TELLIER, ROTHWELL & Cie,**

Seuls fabricants,

**MONTREAL.**

LE

**Sel de Table Windsor**

N'A PAS SON RIVAL

TOUS LES EPICIERIS

**LE SIROP D'ANIS GAUVIN**

n'a pas son égal pour toutes les maladies de l'enfance.

Les marchands peuvent le recommander sans crainte à leurs clients.

En vente chez tous les Marchands de gros.

Dépot Général: **J. A. E. GAUVIN**

1286 Rue Ste-Catherine, Montreal.

LA PURETÉ ET L'EXCELLENCE DU

Cacao Hygiénique et Perfection de  
Chocolat Queen's Dessert, Royal  
Navy et Perfection de . . .

**COWAN**

Glaçages de Cowan.

Barres de Chocolat à la Crème, Gingembre au Chocolat,  
Wafers, etc, et le fameux mélange de **Café** de Cowan

en font les produits les plus populaires pour tous les épiciers.

**THE COWAN CO., LIMITED, - - TORONTO**

**ROYAL SALAD DRESSING**

C'est une sauce **MAYONNAISE** pour tous les genres de salades. C'est un délicieux condiment ou sauce pour accompagner un plat de viande ou de légumes. Votre meilleure clientèle l'aimera. Donnez-lui l'occasion de l'essayer.

**THE**

**Horton-Cato Mfg Co.**

Detroit, Mich.

Windsor, Ont.

qualité, que les fruits mauvais restent médiocres après le séchage, et que ce serait se bercer d'illusions que de penser que les fruits dépourvus de goût à l'état frais, soient capables de donner de bons fruits secs. Ce serait vouloir, de parti-pris, avilir la qualité du produit, que de sécher dans le même tas des fruits de deuxième qualité, mais cependant bons, avec les mauvais fruits.

Après avoir été, dis-je, à nouveau soigneusement triées et classées, les pommes sont pelées à la machine l'endocarpe ou cœur est enlevé, et les pommes sont coupées en tranches ou en quartiers.

Comme les poires, et plus qu'elles, les pommes pelées et tranchées noircissent rapidement à l'air, et cette coloration ne disparaît pas avec le séchage. Cette teinte plus ou moins accusée n'a, il est vrai, aucune influence sur la qualité du fruit ; mais la blancheur pare si bien la marchandise, et l'aspect du produit favorise si bien la vente, qu'aucun préparateur de fruits desséchés ne néglige de les blanchir avant la dessiccation.

Nous avons dit que nous décrivions plus tard cette opération.

Après le blanchiment les fruits sont placés sur des claies et introduits dans l'évaporateur.

La température du courant d'air peut être portée jusqu'à 95° sans toutefois atteindre 100°, température à laquelle les fruits subiraient une cuisson qui dénaturerait le goût.

Les disques ou les quartiers de pommes desséchées sont utilisés pour la pâtisserie et les compotes ; ils sont meilleurs à cuire que les fruits frais et n'ont pas besoin de sucre alors qu'il en faut pour ces derniers.

Les coeurs, rebuts de pelage et les fruits mauvais qui sont coupés, sans avoir été au préalable pelés ni privés du cœur et des pépins, sont séchés pour former les fruits à boissons, connus sous le nom de pommes amirales.

**Abricots.**—Les abricots desséchés sont très recherchés et trouvent de nombreux acheteurs.

Les abricots destinés au séchage doivent être bien mûrs, sans toutefois être assez mous pour ne pouvoir être travaillés facilement.

Comme toujours ils doivent être récoltés avec soin, toute machure devant faire tache sur le fruit desséché.

Avant d'être mis à sécher les abricots sont coupés en deux parties. La section se fait suivant la suture qu'il faut suivre aussi exactement que possible ; elle doit être nette. Les abricots sont, en général, séchés dans leur peau ; néanmoins si l'on désire les peler, on emploierait pour enlever la peau le procédé que nous indiquerons plus loin pour la pêche.

Les abricots ont besoin d'être blanchis comme les poires et les pommes. Par le blanchiment l'on obtient des fruits semi-translucides et d'une belle couleur ambrée, qui les fait rechercher et payer un bon prix.

Quand on place les abricots sur les claies de séchage, il faut avoir soin de les placer la peau en bas, la coupe en l'air. La durée de la dessiccation est de six à huit heures.

**Pêches.**—Comme nous l'avons dit pour les abricots, les fruits doivent être cueillis lorsqu'ils sont bien mûrs, mais cependant avant qu'ils soient mous.

Comme toujours, les beaux fruits sont choisis pour être vendus à l'état frais. Les pêches tachées, insuffisamment colorées ou présentant des tares, sont réservées à la conserve.

Les pêches peuvent être séchées avec

leur peau ou après avoir été pelées, mais le plus souvent elles sont séchées sans avoir subi cette opération.

Quand on les pèle, le pelage se fait à l'aide de machines lorsqu'il s'agit de fruits durs à noyau adhérent. Pour les pêches tendres on procède comme suit : Les pêches sont plongées dans une lessive alcaline bouillante. Après un semblable bain la peau s'enlève très facilement soit avec les ongles, soit en frottant la pêche avec une serviette.

Cette opération de l'ébouillantage assez délicate ; lorsqu'elle n'est pas habilement faite le fruit peut être un peu noirci.

La lessive est obtenue par dissolution d'une quantité de carbonate de potasse qui varie, suivant les opérateurs, de 1½ à 2 lbs par 10 pintes d'eau. La lessive est maintenue bouillante ; les fruits sont placés dans une sorte de grand panier à salade en fil de fer galvanisé et plongés dans la lessive pendant quelques secondes. La rapidité et le succès de l'opération dépendent de la température et du degré de concentration de la lessive.

Le panier contenant les pêches est, au sortir de la lessive, plongé dans un bain d'eau claire. Pour bien faire, l'eau du bain doit se renouveler constamment, c'est-à-dire que l'immersion devrait se faire dans l'eau courante, afin d'empêcher l'eau de rinçage de s'échauffer et de se saturer d'alcali. Chaud elle ne saisirait pas la peau et rendrait le pelage difficile ; chargé d'alcali, elle ne pourrait enlever celui qui est resté sur la pêche. L'alcali finirait par corroder la peau et pénétrerait la chair, qui noircirait.

Avant d'être mises au séchage, les pêches sont coupées par moitiés. Les noyaux sont enlevés. La section du fruit doit être faite en suivant très exactement la suture. Il faut avoir pour cela un couteau très tranchant.

Au fur et à mesure qu'elles sont coupées, les pêches sont placées sur des claies, la section en l'air. Elles sont portées ensuite à la boîte de blanchiment, où elles séjournent environ une dizaine de minutes. La production d'un fruit ambré et translucide dépend d'un blanchiment bien fait.

En sortant de la boîte à blanchir ; les pêches sont introduites dans la chambre de séchage.

Lorsque les pêches sortent de l'évaporateur elles sont sèches, dures et cassantes. Pour leur rendre leur souplesse, il faut les faire ressuer.

**Cerises.**—Les cerises que l'on destine à la dessiccation doivent avoir atteint une maturité convenable.

Les cerises se séchent avec ou sans les queues. Si on a l'intention de les sécher dans cette dernière condition, il est inutile de s'assujettir à cueillir les queues pour les enlever ensuite. Lorsqu'on sèche les cerises avec les queues, on les attache parfois en petits paquets de vingt-cinq à trente fruits.

Les cerises placées sur les claies sont introduites dans l'évaporateur, où le courant d'air est maintenu entre 80° et 90° ; la durée du séchage est de quatre à cinq heures.

J. NANOT et L. TRITSCHLER.

### Ventes de Fonds de Banqueroute par les Curateurs

Par Wiks & Michaud, le stock de J. D. Racette, tailleur à 50c dans la piastre à Chs P. O'Brien et les fixtures à 40c dans la piastre au même.

**Un homme d'affaires expérimenté, AYANT DU CAPITAL désireait s'associer ou acheter les intérêts d'un associé dans quelque affaire bien payante qui supporterait une investigation complète. On préférerait l'Épicerie, le Commerce de Thé ou de Vins et Liqueurs.**

S'adresser par lettre à **XX.**

**LE PRIX COURANT**

### LES LAITS FERMENTÉS Utilisés comme boissons

(De la Laiterie)

Au lieu de consommer le lait en nature, on peut lui faire subir par des fermentations spéciales certaines modifications dans sa composition chimique, de façon à le rendre soit plus assimilable, soit plus agréable au goût.

On sait, par exemple, que l'on fabrique avec du lait de vache un breuvage mousseux appelé Képhir. ou encore "champagne lacté du Caucase", cette dernière dénomination rappelant le lieu d'origine du produit.

Le lait utilisé à cet effet est à moitié écrémé ou même entièrement privé de matière grasse, car les transformations chimiques qui prennent naissance dans la masse du liquide sont d'autant plus actives que ce dernier contient moins d'élément butyreux et plus de sucre. Ces conditions particulièrement favorables que doit remplir la matière première expliquent l'aptitude spéciale que présente à ce point de vue le lait de jument.

Sous l'influence d'agents microbiens, levures et bactéries qu'héberge une sorte de semence appelée grain de képhir—elle existe également à l'état de poudre—la liqueur lactée, ainsi transformée en véritable bouillon de culture, voit sa caséine se présenter à l'état de fins grumeaux dans le milieu devenu acide, si elle ne passe réellement sous forme de peptones, principes éminemment solubles et par suite très facilement absorbés par l'organisme.

Ainsi donc, présentée sous cette forme dans l'estomac, parfaitement solubilisée ou à l'état d'extrême division, la matière azotée du lait, autrement dit l'aliment nourrissant par excellence, ne réclame plus pour ainsi dire de travail chimique ou physique pendant la digestion, ce qui est un avantage primordial au point de vue physiologique surtout chez les malades ou les convalescents.

Il se forme en outre, dans la masse, de l'alcool, des acides lactique, carbonique, butyrique, acétique, succinique, qui en font une boisson mousseuse, aigrelette, rafraîchissante, agréable à boire, pouvant être supportée par les plus débiles.

De nombreuses cures ont montrée qu'au point de vue thérapeutique, le képhir a été très efficace dans beaucoup de maladies : aussi trouve-t-il un débouché avantageux dans les hôpitaux et dans les stations hivernales ou balnéaires fréquentées par les valétudinaires.

Sans entrer dans des détails de fabrication qui nous conduiraient trop loin, voici dans ses grandes lignes le mode préparatoire :

Disons d'abord qu'il est préférable de se procurer au début du lait déjà transformé, c'est-à-dire la boisson képhir toute préparée, et de l'employer en guise de levain en la mélangeant par moitié environ à du lait doux parfaitement stérilisé, bouilli, puis ramené vers 30°.

(A Suivre)

## NOS PRIX COURANTS, PARTIE I

Nos prix courants sont révisés chaque semaine. Ces prix nous sont fournis pour être publiés, par les meilleures maisons dans chaque ligne; ils sont pour les qualités et les quantités qui ont cours ordinaire dans les transactions entre le marchand de gros et le marchand de détail, aux termes et avec l'escompte ordinaire. Lorsqu'il y a un escompte spécial, il en est fait mention. On peut généralement acheter à meilleur marché en prenant de fortes quantités et au comptant.

PRIX COURANTS.—MONTREAL, 12 JUIN 1902.

Articles divers.		
Bouillons communs.....gr.	0 18	0 30
Briques à couteaux.....dos.	0 25	0 30
Brûleurs pour lampes		
No. 1.....dos.	0 00	0 75
No. 2....." "	0 00	1 00
No. 3....." "	0 00	0 70
Cire vierge....." "	0 25	0 28
Coton à attacher....." "	0 15	0 21
Chandelles sulf.....lb.	0 00	0 09
" paraffine....." "	0 10 <sup>1</sup> / <sub>2</sub>	0 11 <sup>1</sup> / <sub>2</sub>
" London Sperm....." "	0 09 <sup>3</sup> / <sub>4</sub>	0 10 <sup>3</sup> / <sub>4</sub>
" Stéarine....." "	0 13	0 14
Epingles à linge, bte. 5 gr.	0 00	0 55
" 3 fls. 6 fls.		
Floclles..... 30 plds.	0 40	0 75
" 40 " "	0 55	0 85
" 48 " "	0 85	1 00
" 60 " "	0 80	1 35
" 72 " "	0 95	1 60
" 100 " "	1 25	2 00
Lessiv concentré, com.....dz		
" pur....." "	0 70	0 90
Mèches à lampes No. 1.....		
" No. 2....." "	0 11	0 13
" No. 3....." "	0 14	0 16
" No. 3....." "	0 09	0 11
Miel rouge coulé.....lb.		
" blanc....." "	0 06	0 00
" rouge en gateaux....." "	0 00	0 00
" blanc....." "	0 09	0 10
Sirop d'érable en qrts.....lb.		
" en canistre....." "	0 05	0 05 <sup>1</sup> / <sub>2</sub>
" 0 60	0 65	
Sucro d'érable pains lb.	0 07 <sup>1</sup> / <sub>2</sub>	0 08 <sup>1</sup> / <sub>2</sub>
" vieux....." "	0 00	0 00
Conserves alimentaires		
Légumes.		
Asperges 4 lbs.....ds.	0 00	4 50
Baked Beans 3 lbs....." "	1 00	1 10
Blé d'Inde.....2 lbs	0 80	0 82 <sup>1</sup> / <sub>2</sub>
Champignons.....ds.	0 15	0 24
Citrouilles 3 lbs.....bte.	0 00	0 90
Haricots verts....." "	0 77 <sup>1</sup> / <sub>2</sub>	0 85
Olives, Pints....." "	3 75	5 00
" 2 Pints....." "	2 80	3 60
" en quart, gallon....." "	0 00	1 50
Pet ts pois français.....bte.	0 08	0 11
" " mi fine....." "	0 11 <sup>1</sup> / <sub>2</sub>	0 12 <sup>1</sup> / <sub>2</sub>
" fine....." "	0 13 <sup>1</sup> / <sub>2</sub>	0 14
" extra fine....." "	0 16	0 17
" surfins....." "	0 00	0 00

Pois canadiens 2 lbs.....ds.	0 85	1 20
Tomates....." "	0 97 <sup>1</sup> / <sub>2</sub>	1 00
Truffes....." "	4 80	5 00
Fruits.		
Ananas 2 et 2 <sup>1</sup> / <sub>2</sub> lbs.....ds.	0 00	2 20
Bluets 2 " "....." "	0 00	0 00
Cerises 2 " "....." "	1 95	2 15
Fraises 2 " "....." "	1 50	1 70
" 3 " "....." "	0 00	0 00
Framboises 2 " "....." "	1 45	1 60
Pêches 2 " "....." "	0 00	1 75
" 3 " "....." "	0 00	2 60
Poires 2 " "....." "	0 00	1 85
" 3 " "....." "	1 95	2 10
Pommes gal....." "	0 00	2 90
" 3 lbs....." "	0 00	1 00
Prunes vertes 2 " "....." "	0 00	1 45
" bleues 2 " "....." "	1 25	1 35
Poissons.		
Anchois.....dz.	3 25	0 00
Anchois à l'huile....." "	3 25	4 50
Clams 1 lb....." "	1 25	1 35
Harengs marinés....." "	0 00	1 45
Harengs aux Tomates....." "	1 40	1 50
Homards, boîte haute....." "	3 12 <sup>1</sup> / <sub>2</sub>	3 20
" plate....." "	3 65	3 75
Huitres, 1 lb.....dz.	1 25	1 40
" 2 " "....." "	2 25	2 50
Maquereau....." "	0 95	1 00
Sardines Canadiennes, case....." "	3 75	4 00
Sardines 1/4 françaises, bte....." "	0 08	0 25
" 1/2 " "....." "	0 17	0 35
Saumon rouge (Sockeye) boîte		
" haute ds....." "	1 46	1 10
" plate....." "	1 60	1 65
" rose (Cohoos).....dz.	0 95	1 05
" du printemps....." "	1 25	1 40
Smeits (Eperlans)....." "	0 00	0 00
Viandes en conserves.		
Corned Beef, bte 1 lb.....ds.	1 55	1 60
" 2 " "....." "	2 75	3 00
" 4 " "....." "	8 50	11 30
" 14 " "....." "	18 00	23 30
Lang. de porc.....1 " ds.	2 75	4 10
" 2 " "....." "	5 50	7 85
" bœuf 1 1/2 lb....." "		9 35
" 2 " "....." "	7 50	10 95
" 3 " "....." "		13 40
English Brawn 1 lb....." "	1 40	1 65
Bœuf (chipped dried)....." "		2 75
Dinde, bte 1 lb....." "	2 20	2 40
Pâtés de foie gras....." "	3 00	8 00

Pieds de cochon, bte 1 1/2 lb....." "	2 10	2 40
Poulets, " 1 lb....." "	2 20	2 40
Drogues et Produits Chimiques		
Acide carbol. que.....lb.	0 30	0 40
" citrique....." "	0 50	0 55
" oxalique....." "	0 08	0 10
" tartrique....." "	0 33	0 35
Aloès du Cap....." "	0 14	0 15
Alun....." "	0 01 <sup>1</sup> / <sub>2</sub>	0 03
Bicarbonate de Soude, bri....." "	2 00	2 25
Bichrom. de potasse....." "	0 10	0 12
Bleu (carré)....." "	0 10	0 16
Borax raffiné....." "	0 05	0 07
Bromure de potasse....." "	0 55	0 60
Campbre américain....." "	0 80	0 90
" anglais....." "	0 25	0 25
Cendres de soude....." "	0 01 <sup>1</sup> / <sub>2</sub>	0 02
Chlorure de chaux....." "	0 02 <sup>1</sup> / <sub>2</sub>	0 04
" de potasse....." "	0 23	0 25
Couperose.....100 lbs	0 70	1 00
Crème de tartre....." "	0 20	0 22
Extrait de Campêche....." "	0 10	0 11
" en paquets....." "	0 12	0 14
Gélatine, en feuilles....." "	0 35	0 60
Glucose....." "	0 03 <sup>3</sup> / <sub>4</sub>	0 03 <sup>3</sup> / <sub>4</sub>
Glycérine....." "	0 17	0 20
Gomme arabique....." "	0 40	1 25
Gomme épinette....." "	0 00	0 25
Gomme Shellac....." "	0 18	0 25
Indigo Bengale....." "	1 50	1 75
" Madras....." "	0 80	0 80
Iodure de potasse....." "	4 00	4 25
Opium....." "	4 50	4 75
Phosphore....." "	0 50	0 75
Pourpre de Paris....." "	0 09	0 10
Résine.....(280 lbs)	2 75	5 00
Salpêtre....." "	0 05	0 07 <sup>1</sup> / <sub>2</sub>
Sels d'Épsum.....100 lbs	1 50	3 00
Soda caustique 60°.....1 ba	0 00	2 50
" 70°....." "	0 00	2 75
" à laver....." "	0 70	0 90
" à pâte.....bri.	2 00	2 50
Soufre poudre....." "	0 01 <sup>1</sup> / <sub>2</sub>	0 02 <sup>1</sup> / <sub>2</sub>
" bâtons....." "	0 02	0 03
" rock, sacs.....100 lbs	2 00	3 00
Strychnine.....oz.	0 80	1 00
Sulfate de cuivre....." "	0 08	0 07
Sulfate de morphine....." "	1 80	2 00
" de quinine.....oz.	0 40	0 45
Sumac.....tonne.	60 00	70 00
Vert de Paris....." "	0 16 <sup>1</sup> / <sub>2</sub>	0 18 <sup>1</sup> / <sub>2</sub>

Epices pures.		
Allspice, moulu.....lb.	0 12	0 15
Cannelle moulu....." "	0 15	0 18
" en nattes....." "	0 12	0 14
Clous de girofle moulu....." "	0 18	0 20
" ronds....." "	0 12 <sup>1</sup> / <sub>2</sub>	0 14
Anis....." "	0 07	0 08
Gingembre moulu....." "	0 10	0 22
" racines....." "	0 10	0 20
Macis moulu....." "	0 90	1 00
Mixed Spice moulu 1 oz....." "	0 00	0 45
Muscade blanche....." "	0 40	0 50
" non blanche....." "	0 50	0 60
Piment (clous ronds)....." "	0 10	0 12
Poivre blanc, rond....." "	0 00	0 26 <sup>1</sup> / <sub>2</sub>
" moulu....." "	0 25	0 28
" noir, rond....." "	0 15	0 17
" moulu....." "	0 16	0 18
" de Cayenne....." "	0 22	0 30
Whole Pickle Spice.....lb.	0 15	0 20
Fruits Sechs.		
Abricot Calif....." "	0 00	0 14 <sup>1</sup> / <sub>2</sub>
Amandes Tarragone....." "	0 10 <sup>1</sup> / <sub>2</sub>	0 11 <sup>1</sup> / <sub>2</sub>
" Valence écalées....." "	0 25	0 27 <sup>1</sup> / <sub>2</sub>
Amand. amères écalées lb....." "	0 00	0 45 <sup>1</sup> / <sub>2</sub>
" écalées Jordan....." "	0 40	0 42
Dattes en boîtes....." "	0 00	0 04
Figues sèches en boîtes....." "	0 08	0 15
" en nattes....." "	0 00	0 00
Nectarines Californie....." "	0 00	0 00
Noixettes (Avelines).....lb.	0 08 <sup>1</sup> / <sub>2</sub>	0 09 <sup>1</sup> / <sub>2</sub>
Noix Marbot....." "	0 00	0 00
" Couronne....." "	0 00	0 00
" Grenoble....." "	0 08 <sup>1</sup> / <sub>2</sub>	0 09
" écalées....." "	0 15	0 16
Noix du Brésil....." "	0 11 <sup>1</sup> / <sub>2</sub>	0 12 <sup>1</sup> / <sub>2</sub>
Noix Pecanes poli....." "	0 14	0 15
Peanuts rôtis (arach.)....." "	0 08 <sup>1</sup> / <sub>2</sub>	0 08 <sup>1</sup> / <sub>2</sub>
Pêches Californie....." "	0 00	0 10 <sup>1</sup> / <sub>2</sub>
Poires....." "	0 00	0 10
Pommes séchées....." "	0 00	0 00
Pommes évaporées....." "	0 00	0 00
Pruneaux Bordeaux....." "	0 00	0 00
" Bosnie....." "	0 00	0 00
" Californie....." "	0 05 <sup>1</sup> / <sub>2</sub>	0 08 <sup>1</sup> / <sub>2</sub>
Raisins Calif. 2 cour....." "	0 00	0 00
" 3 " "....." "	0 00	0 00
" 4 " "....." "	0 00	0 00 <sup>1</sup> / <sub>2</sub>
Corinthe Provinciales....." "	0 05 <sup>1</sup> / <sub>2</sub>	0 05 <sup>1</sup> / <sub>2</sub>
" Filatras....." "	0 05 <sup>1</sup> / <sub>2</sub>	0 08 <sup>1</sup> / <sub>2</sub>
" Patras....." "	0 00	0 00
" Voetizsas....." "	0 07 <sup>1</sup> / <sub>2</sub>	0 08



## UN EPICIER

ne peut guère croire que son stock soit complet à moins d'avoir en mains une réserve du Soda à Pâte, en Paquets,

# DWIGHT'S COW BRAND

(MARQUE DE LA VACHE).

Il PRUT en avoir d'autres, mais celui de DWIGHT est une nécessité.

EN VENTE chez TOUS LES EPICIERES EN GROS

Ecrivez,  
Télégraphiez ou  
Téléphonez à

# THE "OZO" CO. LIMITED

Pour ses cotations sur Thés, Epices, Cafés, Balais, Vinaigre.

Nos produits sont garantis donner la plus grande satisfaction au consommateur, conséquemment elle les rend hautement profitables au marchand qui n'en vend pas seulement une ou deux fois, mais crée pour eux une demande continue. Permettez-nous de vous inscrire comme un de nos clients. Nous demandons votre clientèle parce que nous sommes convaincus que nous pouvons vous plaire sous le rapport de la qualité et des prix. Faites plus ample connaissance avec nous en nous écrivant pour avoir nos prix.

Bureau Principal: RUE ST-PAUL, MONTREAL.

Usine à St-Hyacinthe, Qué.

Malag. London Layers bte	0 00	1 50
" Connaisseur Cluster "	0 00	0 00
Royal Buckingham		
Cluster.....	0 00	3 35
Excelsior Windsor Cluster.	0 00	0 00
Sultana.....lb.	0 09	0 10
Valence off Stalk.....	0 00	0 00
" fine off Stalk.....	0 00	0 08 1/2
" Selected.....	0 00	0 00
" layers.....	0 07	0 07 1/2
<b>Grains et Farines.</b>		
<b>GRAINS</b>		
Blé roux d'hiver Can. No 2.	0 00	0 00
Blé blanc d'hiver Can. No 2.	0 00	0 00
Blé du Manitoba No 1 dur.....	0 00	0 84
" No 2.....	0 80	0 82
Blé du Nord No 1.....	0 80	0 82
avoine blanche No 2.....	0 47 1/2	0 48
Orge No 2.....48 lbs.	0 00	0 00
" à moulée.....	0 84	0 55
Pois No 2 ordinaire, 80 lbs.....	0 86	0 87
Sarrasin, 48.....	0 87	0 87 1/2
Seigle, 56.....	0 85	0 86
Blé d'Inde canadien.....	0 00	0 00
" américain.....	0 00	0 70
<b>FARINES.</b>		
Patente d'hiver.....	0 00	4 00
Patente du printemps.....	4 10	4 20
Straight roller.....	3 75	3 80
Forté de boulanger.....	3 81	3 90
Forté du Manitoba, secondes	3 20	3 30
Farine de blé d'Inde sac.	1 35	1 60
<b>FARINES D'AVOINE.</b>		
Avoine roulée baril.....	5 15	5 25
" sac.....	2 50	2 55
<b>ISSUES DE BLE</b>		
Son d'Ontario, au char, ton	20 00	21 00
" de Manitoba.....	18 50	19 00
Gru de Manitoba.....char	21 00	22 00
" d'Ontario.....	22 00	24 00
Moulée.....	24 00	26 00
<b>Huiles et graisses.</b>		
<b>HUILES.</b>		
Huile de morue, T. N., gal.	0 37 1/2	à 0 42 1/2
" loup-marin raffi.....	0 55	0 65
" paille.....	0 40	0 50
Huile de lard, extra gal.	0 75	0 85
" No 1.....	0 65	0 75
" d'olive de table.....	2 00	2 25
" d'olive p. mach.....	1 00	1 10
" à salade.....	0 85	0 95
" d'olive à lampion.....	2 00	2 50
" des permaoeti.....	1 30	1 50
" de marsouin.....	0 50	0 80
" de pétrole, par quart.	0 00	0 16
Acmé Imperial.....gal.	0 00	0 17 1/2
Huile Américaine par quart:		
Acmé Supérieur.....	0 00	0 19

Pratt's Astral.....	0 00	0 20
Huile de fols de m. Nor. gal	1 00	1 25
" " T.N. " 1 15	1 25	
" de castor "E. I." lb.	0 09	0 09 1/2
" " franç. qrt. lb.	0 09 1/2	0 10
" " net 0 11	0 12	
<b>Liqueurs et spiritueux</b>		
<b>Rhum.</b>		
Jamaïque.....	4 45	6 35
Whisky Canadien au gallon, en		
lots d'un ou plusieurs barils de		
40 gallons (pas de demi-barils)		
d'une sorte ou assortis.		
Gooderham & Worts 65 O. P.....	4 50	
Hiram Walker & Sons.....	4 50	
J. P. Wiser & Son.....	4 49	
J. E. Seagram.....	4 49	
H. Corby.....	4 49	
Gooderham & Worts 50 O. P.....	4 10	
Hiram Walker & Sons.....	4 10	
J. P. Wiser & Son.....	4 09	
J. E. Seagram.....	4 09	
H. Corby.....	4 09	
Eye Gooderham & Worts.....	2 20	
Hiram Walker & Sons.....	2 20	
J. P. Wiser & Son.....	2 19	
J. E. Seagram.....	2 19	
H. Corby.....	2 19	
Imperial Walker & Sons.....	2 90	
Canadian Club Walker & Sons.....	3 80	
Pour quantité moindre qu'un quart d'ori-		
gine mais pas moins de 20 gallons:		
65 O. P.....le gall.	4 55	
50 O. P.....	4 15	
Eye.....	2 25	
<b>Au-dessous de 20 gallons:</b>		
65° O. P.....le gallon	4 60	
50° O. P.....	4 20	
Rye.....	2 30	
Pour quantité moindre qu'un baril ou un		
barillet d'origine:		
Imperial Whisky.....le gallon	3 10	
Canadian Club.....	3 80	
F. O. B. Montreal, 30 jours net ou 1 oje		
10 jours; fret payé pour quantité d'un		
quartet au-dessus.		
Pour le Whisky à 50° O. P., 5c de		
moins par gallon, F. O. B. Mont-		
real, pour l'île de Montréal.		
Rye Canadien à la caisse.		
Walker's Impérial.....quarts	7 50	
".....16 flasks	8 00	
".....32 "	8 50	
Walker's Canadian Club.....quarts	9 00	
".....16 flasks	9 50	
".....32 "	10 00	

Gooderham & Worts 1891 1 à 4 c.	6 75
Seagram 1896 (Star brand) quarts	6 50
" No 83.....	8 75
Corby I. K. L.....	7 00
Purity, qts.....	6 50
" 32 flasks.....	7 50
Canadian, qts.....	5 00
" 32 flasks.....	6 00
F. O. B. Montreal, 30 jours net ou 1 oje	
10 jours	
<b>Mélasses.</b>	
<b>Au gallon.</b>	
Barbade tonne.....	0 24 0 25
" tierce et qt.....	0 00
" demi quart.....	0 00
" au char ton.....	0 00
" tierce.....	0 00
" qt.....	0 00
Porto Rico, choix, tonne.....	0 00
" tierce et quart.....	0 00
" ordinaire, tonne.....	0 00
<b>Pâtes et denrées alimentaires.</b>	
Macaroni importé.....lb	0 08 0 10 1/2
Vermicelle.....	0 08 0 10 1/2
Lait concentré.....ds	1 50 1 90
Pois fendus, sacs 98 lbs.....	0 00 2 50
Sagou, lb.....	0 03 1/2 0 03 3/4
Tapioca, lb.....	0 03 1/2 0 03 3/4
<b>Poissons.</b>	
Harengs Shore.....brl.	0 00 5 00
".....	0 00 2 90
" Labrador.....	0 00 4 85
".....	0 00 2 85
" Cap Breton.....	0 00 0 00
".....	0 00 2 75
" fumés, boîte	0 14 0 15
Morue sèche.....lb.	6 00 0 00
" verte No 1, qt. lb.	0 01 5 75
" No 1 large qt.....	0 00 0 00
" No 1 draft.....	0 00 0 00
" désossée paquet, lb	0 00 0 08 1/2
" pelée, caisse 100 lbs	0 00 5 00
Fruit de lacs, brl 100 lbs	0 00 5 50
Poisson blanc.....	0 00 0 00
Saumon O. A.....1/2 qrt.	0 00 0 00
".....1	0 00 0 00
Saumon Labrador.....1	0 00 15 50
".....1/2	0 00 8 00
<b>Riz</b>	
Sac. 1/2 Sac. Pch. 1/2 Pc	
B. 1 @ 9 sacs 3 02 1/2 3 07 1/2 3 12 1/2 3 17 1/2	
B. 10 et plus " 2-9 1/2 2 97 1/2 3 02 1/2 3 07 1/2	
C.C. 10c. de moins par sac que le B	
Patna Imp., 224 lbs. R. 0 04 1/2 0 05	
Riz Japon.....lb	0 00 0 05

<b>Salaisons, Saïndoux, etc.</b>			
Lard Can. Sh't Cut Messqt.....	25 00		
" Jones désossé (30).....	00 00		
" Armour moyen, désossé	2 75		
(50:0).....	26 75		
" Armour désossé (39) (40).....	00 14		
Jambons.....lb.	0 12 1/2		
Lard fumé.....	0 13 00 14		
<b>Saïndoux</b>			
Pur de panne en saux ..	2 32 1/2	2 42 1/2	
Canistres de 10 lbs.....lb.	0 12 3/4	0 12 1/2	
" 5 ".....	0 12 1/2	0 12 1/2	
" 3 ".....	0 12 1/2	0 12 1/2	
Composé, en saux.....	1 92 1/2	1 97 1/2	
Canistres de 10 lbs.....lb.	0 00 0 09 1/2		
" 5 ".....	0 00 0 10		
" 3 ".....	0 00 0 10 1/2		
<b>Sol.</b>			
Sel fin, quart, 3 lbs.....	0 00	2 65	
" 5 ".....	2 80	2 70	
" 7 ".....	2 50	2 80	
" sac 56.....	0 00	0 35	
" sac 3 cwts.....	0 00	1 20	
" gros, sac livré en ville	0 47 1/2	0 50 1/2	
<b>Strops.</b>			
Perfection.....lb.	0 03 1/2	0 03 1/2	
" s. 25 lbs. seau.	0 00	1 20	
" sac 3 gall.....	0 00	1 80	
Strop Redpath tins 2 lbs.	0 00	0 08	
" 8 ".....	0 00	0 35	
<b>Sucres.</b>			
(Prix aux 100 lbs.)			
Jaunes bruts (Barbade).....	\$0 03 3/4	0 03 3/4	
Phoenix.....	3 45	3 45	
Cream.....	3 40	3 40	
Bright Coffee.....	3 30	3 30	
Bright Yellow.....	3 30	3 30	
No 4 Yellow.....	3 10	3 10	
No 2 Yellow.....	3 00	3 00	
No 1 Yellow.....	4 05	4 05	
Extra ground.....qts.	4 30	4 30	
".....bte.	4 35	4 35	
".....1/2	4 15	4 15	
Paris Lumps.....qts	4 25	4 25	
".....bte.	4 15	4 15	
".....1/2	4 25	4 25	
Powdered.....qts.	3 85	3 85	
".....bte.	4 10	4 10	
Extra granulé.....qts.	3 65	3 65	
".....1/2	3 80	3 80	
<b>Vernis</b>			
Vernis à harnais.....gal.	0 00	1 80	
".....ds.	1 10	1 20	
" Atuyaux.....gal	0 00	0 80	

## Wheat Marrow

Si vous mettez en stock cet aliment à base de céréales totalement différent des autres "Wheat Marrow," vous pouvez être certains que les paquets ne se couvriront pas de poussière et de croûtes de mouches sur vos tablettes, parceque c'est un article de vente régulière durant toute l'année. Un délicieux mets pour le déjeuner et le souper. Stérilisé,

*Vendu par les principales maisons de gros.*

**A. P. TIPPET & CO., Agents**  
8, Place Royale, Montréal

# MacUrquarht's Worcester Sauce

Une sauce riche, épaisse que vous pouvez vendre à bien meilleur marché que les nombreuses sauces Worcestershire annoncées à grand fracas. Saveur riche et piquante. Pas une sauce claire, aqueuse; par conséquent, économique à employer. Vendez-là et vous plairez à vos clients — chaque fois, en particulier.

*Vendue par les principales maisons de gros.*

**ARTHUR P. TIPPET & CO., Agents**  
8, Place Royale, Montréal

NOS PRIX COURANTS, PARTIE II

Dans cette seconde partie sont comprises uniquement les marques spéciales de marchandises dont les maisons, indiquées en caractères noirs, ont l'agence ou la représentation directe au Canada, ou que ces maisons manufacturent elles-mêmes. Des prix indiqués le sont d'après les derniers renseignements fournis par les agents, représentants ou manufacturiers.

PRIX COURANTS.—MONTREAL, 12 JUN 1902

<p><b>American Chicle Co</b> TORONTO</p> <p>Gommes à mâcher, marques régulières</p> <p>Adam's Tutti Frutti, 36 barres à 5c. 1 00</p> <p>Avec pot et tasse, un joli plat opale 8 pcs de diamètre, couteau à tarte argent, cuiller à fruits, pot à crème ou sucrier, 25c extra par boîte.</p> <p>Adam's Pepsin Tutti Frutti, 23 paquets de 5c. 0 75</p> <p>Yankre Dandy, 100 pièces 1c 0 70</p> <p>Sappota Gum, 150 pièces 1c 0 90</p> <p>Dr. Peeman's Original Pepsin Gum, 20 paquets de 5c. 0 80</p> <p>White's Yucatan Gum, 20 pqs de 5c 0 80</p> <p>White's Red Robin, 100 pièces de 1c avec la bonne aventure sur chaque enveloppe. 0 80</p> <p>Globe Fruit, 36 barres de 5c, 6 parfums. 0 80</p> <p>Pepsin, 20 paquets de 5c. 0 60</p> <p>Britten's Havana Fruit, 36 barres 5c 0 80</p> <p>Red Jacket, lettre d'amour, français ou anglais, une prime dans chaque boîte, 115 pièces de 1c. 0 75</p> <p>Kola Nut, 20 paquets de 5c. 0 60</p> <p>60 " de 5c. 0 70</p> <p>boîte à cassus en verre 1 80</p> <p>Base Ball, 1 pied de long, 100 pièces de 1c. 0 70</p> <p>Large Heart or Globe Paraffin Gum, 100 pièces de 1c 0 70</p> <p>Big Five Paraffin Gum, 115 pièces de 1c. 0 75</p> <p>Gomme d'Épinette Union Jack, 100 pièces de 1c. 0 60</p> <p>Bocal de verre, Tutti Frutti or Pepsin 115 barres de 5c. 3 75</p> <p><b>American Tobacco Co of Canada</b> MONTREAL</p> <p><b>Cigarettes</b> 1e 1900</p> <p>Richmond Straight Cut. \$12 00</p> <p>Sweet Caporal. 8 50</p> <p>Athlete. 8 50</p> <p>Old Judge. 8 50</p> <p>New Light (tout tabac). 8 50</p> <p>Derby. 8 30</p> <p>Old Gold. 8 30</p> <p>Prince. 5 50</p> <p>Sweet Sixteen. 5 50</p> <p>Dardanelles (Turques). 12 50</p> <p>Yildis (Turques). 15 00</p>	<p><b>Tabacs à cigarettes</b> la livre</p> <p>Puritan, 1-12s. \$1 00</p> <p>B C No 1, 1-12s. 1 00</p> <p>Sweet Caporal, 1-13s. 1 15</p> <p><b>Tabacs coupés</b></p> <p>Old Chum, 10s. 82</p> <p>Puritan, 1-11s. 85</p> <p>Ritchie's Navy Cut, bte 1-5 lb. 1 05</p> <p>Lord Stanley, bte 1-2. 1 05</p> <p>Athlete Mixture, bte 1-2. 1 35</p> <p>Old Fashioned, cut plug. 90</p> <p>Old Gold 12's. 95</p> <p>Seal of North Carolina 12's. 95</p> <p>Duke's Mixture. 82</p> <p>Virginity. 1 25</p> <p>Old Virginia bte 1 lb et 1/2. 75</p> <p><b>Tabacs en plugs</b> la livre</p> <p>Ritchie's Derby Smoking, Solace. \$0 63</p> <p>Ritchie's Old Virginia, Twist. 70</p> <p>Old Virginia, Solace. 70</p> <p><b>Succursale L. Larue, Jr.</b> MONTREAL</p> <p><b>Tabacs à fumer, coupé</b></p> <p>Comfort. 24</p> <p>Trappeur. 24</p> <p>Zouave. 30</p> <p>Horseshoe Cut Solace, (cut plug) 1/2 lb avec pipe. 40</p> <p>Horseshoe Cut Solace, 1-10. 40</p> <p>Brown Shag, 1-8. 30</p> <p>Le Petit Bleu, 1-12. 48</p> <p>Gold Block Cut, sacs 1-12. 48</p> <p>Mon Ami. 80</p> <p>Gold Cross, rouge et Quesnel. 50</p> <p>Red Cross, Rouge et Quesnel, 1-10. 38</p> <p>O. K. bte 6s 47</p> <p><b>Tabacs à chiquer</b></p> <p>Spun Roll. 60</p> <p>Chocolate Fine Cut. 60</p> <p><b>Empire Tobacco Co</b> MONTREAL</p> <p><b>Tabacs à chiquer</b> la livre</p> <p>Bobs. \$0 36</p> <p>Currency. 39</p> <p>Old Fox. 39</p> <p>Snowshoe. 43</p> <p>Pay Roll. 44</p> <p><b>Tabacs à fumer</b></p> <p>Empire. 39</p> <p>Rosebud. 44</p> <p>Royal Oak. 52</p> <p>Something Good. 48</p> <p>Amber, 8s. 56</p>	<p><b>Joliette Tobacco Co</b> MONTREAL</p> <p><b>Tabacs à chiquer</b> la livre</p> <p>Club. \$0 37</p> <p>Atlas. 39</p> <p>Universal. 39</p> <p>Anchor. 37</p> <p>Favorite Twist. 38</p> <p><b>Tabacs à fumer</b></p> <p>Sirdar. 46</p> <p>Welcome. 36</p> <p><b>Boivin, Wilson &amp; Co</b> MONTREAL</p> <p><b>Bière de Brass</b> La doz.</p> <p>Head Bros. Dog's Head. qts 2 50 pts 1 65</p> <p>Porter Guinness Stout.</p> <p>Head Bros. Dog's Head. 2 50 1 65</p> <p><b>Clarets et Sauternes Fauré Frères.</b> La caisse</p> <p>Côte. qts 3 50</p> <p>Bon-Ton. 4 00</p> <p>Floirac. 4 50</p> <p>Medoc. 5 00</p> <p>Margaux. 5 50</p> <p>St. Julien. 6 00</p> <p>Pontet Canet. 6 50</p> <p>Chat, Gruaud Larose. 12 00</p> <p>Sauternes. 4 50</p> <p>Leon Pinaud Claret. 2 50</p> <p>Côtes. gal. 1 00</p> <p><b>Champagne.</b></p> <p>Vve A. Devaux. qts 15 00, pts 16 00</p> <p><b>Cognacs.</b> La caisse.</p> <p>E. Puet. qts 9 50</p> <p>" " 10 75</p> <p>" XXX. 12 50</p> <p>" V.O. 14 50</p> <p>" V.O.P. 15 25</p> <p>" V.S.O.P. 18 25</p> <p>" V.V.S.O.P. 20 25</p> <p>" 1880. 24 25</p> <p>" 1850. 28 25</p> <p>" 1840. 30 00</p> <p>J. Borianne XXX. 7 00</p> <p>D'Angely XXX. 6 75</p> <p>E. Puet. Au gal. 4 00 à 7 00</p> <p>J. Borianne. 3 75 à 4 75</p> <p><b>Eaux minérales.</b> La caisse.</p> <p>St-Galmier (source Badoit). 8 00</p> <p>Vichy Célestins, Grande Grille. 10 00</p> <p>" Hoptal, Hauterive. 10 00</p>	<p>Vichy St-Louis. 8 00</p> <p>" Principale. 7 00</p> <p>Rubinat, Sources Serré, 50 bts. 9 50</p> <p>Gins. La caisse</p> <p>Honey Suckle, cruchons verre. 8 00</p> <p>" " pierre 1/2 gal. 15 00</p> <p>Gin de Berthierville. La caisse.</p> <p>Melchers Croix Rouge, cases rouges. 11 25</p> <p>" " vertes. 5 85</p> <p>" " violettes (2 dos). 5 00</p> <p><b>Gin Old Tom.</b> La caisse.</p> <p>Club Old Tom. 6 75</p> <p>Wilson. 5 75</p> <p>Colonial London Dry. 6 75</p> <p>Old Tom. Au gal. 2 00 à 3 00</p> <p><b>Liqueurs Frédéric Mugnier, Dijon.</b> France. La caisse.</p> <p>Crème de Menthe verte. 11 00</p> <p>Curaçao. 12 50</p> <p>Cherry B'dy. 10 50</p> <p>Cacao l'Hara à la Vanille. 12 50</p> <p>Marasquin. 13 00</p> <p>Kirsch. 11 00</p> <p>Prunelle de Bourgogne. 12 50</p> <p>Crème de Framboise. 12 25</p> <p>Pine Bourgogne 12 lit. 18 00</p> <p>Crème de Cassis. 11 00</p> <p>Absinthe Ed. Pernod. 15 00</p> <p>Pine Bernard. 15 00</p> <p>Grenadine. 7 50</p> <p>Anisette. 10 50</p> <p>Kumel. 10 00</p> <p>Grand Mariner qts 15 00. pts 18 00</p> <p>Bigarreaux qts 900. pts 5 00</p> <p><b>Rye Whiskey.</b> La caisse.</p> <p>Monopole-1893. qts 6 50</p> <p>" " 18 flasks. 7 00</p> <p>" " 32 " 7 50</p> <p>" " 24 " 7 50</p> <p>" " 48 " 8 50</p> <p>" " au gallon. 3 00</p> <p><b>Vermouths.</b> Qts</p> <p>Nolly Prat. 7 00</p> <p>Cte Charalotte &amp; Co. 6 50</p> <p>Amor Picon. Litre 10 50</p> <p><b>Vins d'Oporto, Robertson Bros.</b> La caisse.</p> <p>No 1, Medal Port. 15 00</p> <p>No 2. 12 00</p> <p>Favorita Oporto. 7 50</p> <p>Au gallon. de 2 00 à 8 50</p>
-------------------------------------------------------------------------------------------------------------------------------------------------------------------------------------------------------------------------------------------------------------------------------------------------------------------------------------------------------------------------------------------------------------------------------------------------------------------------------------------------------------------------------------------------------------------------------------------------------------------------------------------------------------------------------------------------------------------------------------------------------------------------------------------------------------------------------------------------------------------------------------------------------------------------------------------------------------------------------------------------------------------------------------------------------------------------------------------------------------------------------------------------------------------------------------------------------------------------------------------------------------------------------------------------------------------------------------------------------------------------------------------------------------------------------------------------------------------------------------------------------------------------------------------------------------------------------------------------------------------------------------------------------------------------------------------------------------------------------------------------	----------------------------------------------------------------------------------------------------------------------------------------------------------------------------------------------------------------------------------------------------------------------------------------------------------------------------------------------------------------------------------------------------------------------------------------------------------------------------------------------------------------------------------------------------------------------------------------------------------------------------------------------------------------------------------------------------------------------------------------------------------------------------------------------------------------------------------------------------------------------------------------------------------------------------------------------------------------------------------------------------------------------------------------------------------------------------------------------------------------------------------------------------------------------------------------------------------------------------------------------------------------------------------------------------------------------------------------------------------------------------------------------------------------------------------------------------------------------------------------------------------------------------------------------------------------------------------------------------------	----------------------------------------------------------------------------------------------------------------------------------------------------------------------------------------------------------------------------------------------------------------------------------------------------------------------------------------------------------------------------------------------------------------------------------------------------------------------------------------------------------------------------------------------------------------------------------------------------------------------------------------------------------------------------------------------------------------------------------------------------------------------------------------------------------------------------------------------------------------------------------------------------------------------------------------------------------------------------------------------------------------------------------------------------------------------------------------------------------------------------------------------------------------------------------------------------------------------------------------------------------------------------------------------------------------------------------------------------------------------------------------------------------------------------------------------	-------------------------------------------------------------------------------------------------------------------------------------------------------------------------------------------------------------------------------------------------------------------------------------------------------------------------------------------------------------------------------------------------------------------------------------------------------------------------------------------------------------------------------------------------------------------------------------------------------------------------------------------------------------------------------------------------------------------------------------------------------------------------------------------------------------------------------------------------------------------------------------------------------------------------------------------------------------------------------------------------------------------------------------------------------------------------------------------------------------------------------------------------------------------------------------------------------------------------------------------------------------------------------------------------------------------------------------------------------------------------------------------------------------------------------------------------------------------------------------------------------------------------------------------------------------------------------------------------------------

POPULAIRE DANS LE MONDE ENTIER

TOUJOURS FRAICHE,  
TOUJOURS RECHERCHÉE

La Fameuse GOMME à MACHER  
TUTTI FRUTTI D'ADAMS

Elle partage la vogue de la PEPSIN TUTTI FRUTTI  
et de la SAPPOTA GUM D'ADAMS . . . . .

IL Y A DE L'ARGENT A Y FAIRE.

THE AMERICAN CHICLE CO., TORONTO, Ont.

# Un "Je tiens" vaut deux "Je tiendrai"

Le proverbe s'applique exactement aujourd'hui à la position des

## Thés du Japon

Vous savez que vous pouvez maintenant acheter les lignes dont vous avez besoin à des prix raisonnables, tandis que si vous attendez, les probabilités sont toutes que vous paierez plus cher pour les thés venant de ce pays.

Récolte déjà audelà de 6 millions de livres de moins que celle de l'année dernière au même temps.

Les thés de 2ème et 3ème récolte seront sans doute achetés à une avance moindre que celle du moment; mais il est presque certain que les prix seront plus élevés que ceux de l'an dernier.

De 36 millions de livres de thé exportées du Japon, récolte de 1901, 21 millions étaient de la première récolte ne laissant que 15 millions pour les autres.

Considérez ces faits et si vous désirez acheter à présent, j'ai 1500 boîtes de thé Japonais à vous offrir.

**Demandez mes échantillons, ça paie!**

**THÉS JAPONAIS NOUVEAUX—Ex-Vapeur "Empress of Japan."**

10 h/c CONDOR I, à 40c. 10 h/c CONDOR II, à 36c. Ce qui peut s'importer de plus beau et de meilleur.

## Venant d'arriver

25 Boîtes THE CEYLAN NOIR OR. PEKOE—Marque "Wells," à 25c.

26 " " " " " magnifique BR. OR. PEKOE—Marque "Mahahousa," à 30c.

14 Boîtes THE CEYLAN VERT HYSON No 1—Liqueur de choix, 17½c.

20 h/c Beau THE GUN POWDER PEA LEAF, 23½c.

66 h/c THE SIFTINGS NATUREL—Liqueur extra, 7½c.

Essayez les marchandises sous mes marques enregistrées, elles sont des plus profitables à vendre. Ma garantie de qualité en même temps que satisfaction à votre clientèle vous sont assurés

"EMD"—Poudre à Pâte, Pure Crème de Tartre. Aussi bonnes que les meilleures importées.

Canistres 1 lb, \$3.25 doz.; ½ lb, \$1.75 doz.; ¼ lb, \$1.20 doz.

"CONDOR"—Poudre à Pâte. Qualité de choix, canistres 1 lb, \$2.25; ½ lb, \$1.35; ¼ lb, 80c doz.

"OLD CROW"—Poudre à Pâte. Haute qualité. Canistres 1 lb, \$1.25; ½ lb, 70c; ¼ lb, 45c doz.

"CONDOR"—Thé Japonais, remarquable par la belle qualité de sa liqueur et la beauté de sa feuille, de 20c à 40c la livre.

"CONDOR LX"—Thé Japonais, en paquets de plomb, caisses de 60 lbs, assorties 1 lb et ½ lb, 27½c se détaille 40c.

"CONDOR L"—Thé Japonais, en paquets de plomb, caisses de 60 lbs, lb et ½ lb assorties, 20c, se détaille 25c.

"NECTAR"—La perfection des Thés Noirs, liqueur riche et savoureuse à 20c, 25c, 36c et 45c par livre.

"OLD CROW"—Mélange scientifique de Thés Noirs, en boîtes bronzées, liqueur de choix, No 1, 35c; No 2, 30c; No 3, 25c; No 4, 20c; No 5, 17½c.

"CONDOR"—Moutarde absolument pure, a la saveur et la force, c'est la meilleure possible, Boîtes de 12 lbs, canistres ¼ lb, 35c; ½ lb, 33c; 1 lb, 32½c.

"OLD CROW"—Moutarde mélangée de haute qualité, Boîtes de 12 lbs, canistres ¼ lb, 25c; ½ lb, 23c; 1 lb, 22½c.

"CONDOR"—Vinaigre pur distillé, fort, brillant comme le crystal, 25c le gallon.

"OLD CROW"—Vinaigre pur distillé, sain, clair comme l'eau d'un rocher, à 20c le gallon.

"EMD"—Vinaigre pur distillé, à preuye, la plus haute qualité, à 30c le gallon.

"LE CAFE DE MADAME HUOT"—La perle des cafés, pur, riche, délicieux, il est sans égal, Canistres 1 lb, 31c; 2 lbs à 30c la livre.

Spécialité de Marchandises de haute qualité: Thés, Cafés, Epices et Vinaigres en gros

# E. D. MARCEAU, 281-285 Rue Saint-Paul, Montreal.

<i>Sherrys Robertson Bros. La caisse.</i>	
Amontillado.....	15 00
Manzanilla.....	12 00
Oloro-o.....	7 50
Robertson Bros. gall 1 75 à 7 50	
Lewert et Schudel.....	1 25
<i>Vin de messe. Au gallon.</i>	
Auguste Gely " Puritas ".....	1 10
<i>Vins toniques. Qts</i>	
Vin St-Michel.....	8 50
Vin Vital.....	12 50
<i>Whisky Ecossais. La caisse.</i>	
J. & R. Harvey R.O.S.....	12 50
" " Fitz-James.....	10 00
" " Hunting Stewart.....	9 00
" " Jublee.....	8 50
" " Old Scotch.....	7 50
Alex. McAlpine.....	7 00
Strathapey.....	8 50
Peter Dawson Perfection.....	9 50
Soécial.....	10 25
Extra Spécial.....	11 50
Liqueur.....	12 25
Old Curio.....	14 50
John Be g Royal Lochnagar.....	9 50
" " ".....	10 00
J. & R. Harvey gall 3 65 à 5 50	
Melrose Drover & Co " 3 75 à 6 00	
<i>Whiskys Irlandais. La caisse.</i>	
Henry Thomson.....	9 00
" " St-Kevin.....	7 50
" " Kilkenny.....	6 50
<i>Rhum. Black Joe qts 7 50..... pts 8 50</i>	
<b>Brodie &amp; Harvie</b>	
MONTREAL	
<i>Farines préparées</i>	
Farine préparée, Brodie	
Red, 6 lbs.....	2 40
" " 3 ".....	1 25
" " superb 6 ".....	2 30
" " 3 ".....	1 20
" " Crescent 6 ".....	2 10
" " 3 ".....	1 10
<b>The Canada Preserving Co</b>	
HAMILTON ET MONTREAL	
(W. S. Slocok, P. O. B. 1085, Montréal)	
Marmelade de Graham,	
Verres de 1 lb.....	la doz 1 00
Seaux de 14 lbs.....	la lb 0 07
Jams de Graham. Tous fruits.	
Verres de 1 lb.....	la doz 1 00
Seaux de 7, 14 et 30 lbs.....	la lb 0 07
Gelées de Graham. Tous fruits.	
Verres de 1 lb.....	la doz 1 00
Seaux de 7, 14 et 30 lbs.....	la lb 0 06 3/4
Mince Meat de Graham.	
Seaux de 7, 14 et 30 lbs.....	la lb 0 08

<b>L. Chaput, Fils &amp; Cie</b>	
MONTREAL	
<i>Articles divers. la doz</i>	
Lesive Greenbank, solide.....	0 85
" " Red Heart, poudre.....	0 85
" " "tits 12 oz.....	0 90
Chlorure de Chaux Greenbank 1/2.....	0 40
Chlorure de Chaux Greenbank 1/4.....	0 80
Chlorure de Chaux Greenbank 1 lb.....	1 10
<i>Cafés moulus ou rôtis. La lb.</i>	
Owl No 10.....	0 32
" " 20.....	0 31
" " 30.....	0 30
" " 40.....	0 27
" " 50.....	0 22 1/2
Café Hibou Maracalbo.....	0 18
Spécial.....	0 15
<i>Dandicolle &amp; Gaudin Ltd.</i>	
Asperges françaises btes ferblanc.....	2 90
Asperges françaises sous verre.....	4 80
Champignons choix.....	14 50
" " extra.....	18 00
" " surchoix.....	20 00
" " sous verre.....	4 00
Pois moyens.....	9 00
" " mi-fins.....	10 50
" " extra fins.....	14 50
" " sur extra fins.....	18 00
" " extra fins, sous verre.....	2 50
<i>Sardines Dandicolle &amp; Gaudin Ltd</i>	
Royan à la Bordelaise.....	12 75
" " Vatel.....	13 00
Cordons bleus 1/4.....	12 75
Réduites sans arêtes Am 1/4.....	18 00
" " 1/2 ord.....	12 00
Thon à la Bordelaise.....	13 00
<i>Pâtés de foie gras Dandicolle &amp; Gaudin Ltd.</i>	
1/2.....	6 00
1/4.....	9 00
<i>Huile d'Olive. La caisse</i>	
dandicolle & Gaudin, Lion.....	qts 5 25
" " ".....	pts 3 00
" " ".....	qts 1 65
" " ".....	litre 7 50
<i>Brandies. La caisse.</i>	
Gonzalez.....	qts 5 75
Gonzalez.....	" 11 00
" " ".....	" 13 00
" " V. S. O.....	" 16 00
" " V. S. O. P.....	" 18 50
" " Sup. champ.....	" 22 00
" " 24 flasks.....	" 10 00
" " 48 ".....	" 10 90

Hulot.....	qts 8 75
" " 24 flasks.....	pts 7 75
" " 48 ".....	8 00
" " 48 1/2 btles.....	8 50
" " 48 1/4 btles.....	9 00
Boulestin.....	qts 11 50
" " 24 flasks.....	pts 12 00
" " 48 ".....	11 50
" " V. S. O. P.....	qts 20 00
" " V. V. S. O. P.....	qts 28 00
5 caisses assorties, 25c de moins.	
Souillac.....	qts 6 50
Pluchon.....	" 6 00
Almg Riche.....	" 6 00
Deby & Co.....	" 6 00
<i>Gin P. Hope Schiedam</i>	
" " Night Cap.....	La caisse.
Calsses Vertes.....	5 50
" " Bleues.....	5 75
" " Rouges.....	10 75
" " Jaunes.....	10 90
" " Poney 1 doz.....	2 45
" " 48 1/4 btles.....	7 25
5 caisses assorties, 10c de moins.	
<i>Whisky Ecossais. La caisse.</i>	
" " Ainslie " Highland Dew.....	8 75
" " " 24 fl.....	7 75
" " Loch Venacher.....	8 25
" " Carte Jaune.....	9 00
" " Carte Blanche.....	9 75
" " Extra.....	10 50
" " Extra Spécial.....	12 50
" " Yeiow Label, Imp.....	qts 13 50
Clyuella, 8 years old.....	ord. 14 50
Champion.....	qts 7 50
" " ".....	pts 8 50
" " ".....	Imp. qts 10 75
Duc de Cambridge.....	qts 12 00
Big Ben.....	" 10 75
Ainslie 24 fl.....	gallon 10 25
<i>Dubonnet. la caisse.</i>	
Fameux Apéritif.....	litres 12 00
" " ".....	" 13 00
<i>Oporto en bouteilles. la caisse.</i>	
Commandador.....	15 00
Sup. Old Port.....	11 50
Old Port.....	10 00
<i>Lagrime Christi, de Pasquale Scala</i>	
le seul et vrai vin. la caisse.	
Rouge.....	qts 5 75
" " ".....	pts 8 50
Blanc.....	qts 8 50
" " ".....	pts 9 25

<i>Sherry en bouteilles. la caisse.</i>	
Emperador.....	15 00
Manzanilla.....	11 00
Amontillado.....	14 00
Vino de Pasto.....	9 00
<i>Sauternes Dandicolle &amp; Gaudin Ltd. la caisse.</i>	
Château du Roc.....	qts 3 00
" " ".....	pts 3 77
Ordinaire.....	qts 2 40
" " ".....	pts 3 00
Audinet & Buhan.....	qts 3 75
" " ".....	pts 4 75
<i>Rhum, Dandicolle et Gaudin Ltd. la caisse.</i>	
Lion.....	qts 7 50
" " ".....	pts 9 50
" " ".....	4 pts 10 50
5 caisses, 25c de moins	
Saint-Marc.....	qts 8 75
Royal.....	qts 10 25
<i>Rye. en caisses.</i>	
L. C. F. C.....	Ord. flasks 24 7 50
" " ".....	" 48 8 50
" " ".....	" 64 9 50
Canada.....	48 demi-flasks 7 50
" " ".....	24 flasks 8 50
<i>Claret en bouteilles. Dandicolle &amp; Gaudin Ltd.</i>	
Chateau du Diable.....	qts 2 50
St-Julien.....	qts 3 15
" " ".....	qts 3 00
" " ".....	pts 3 90
A. Lacoste & Fils, St-Julien.....	qts 2 75
" " ".....	pts 3 50
<i>Audinet &amp; Buhan. Bordeaux.</i>	
Médoc.....	qts 3 50
" " ".....	pts 4 25
Croix Rouge.....	qts 5 25
Château Moulerens.....	qts 7 50
Latrille " Petite Côte ".....	qts 3 50
" " ".....	pts 4 50
<i>Clairet, en barriques. le gallon</i>	
Audinet & Buhan.....	No 1 0 70
" " ".....	No 2 0 80
" " ".....	No 3 0 90
<i>Marinades Williams Bros &amp; Charbonneau</i>	
Amer. 1/2 gallon.....	(Sweet) 3 80
Imp. round qts.....	(S.ur) 3 45
5 caisses, 10c de moins.	
Octogon sweet mixed.....	3 80
" " ".....	qts 3 60
" " ".....	qts 3 45
" " ".....	qts 3 45
" " ".....	qts 3 80
" " ".....	qts 3 45

**Marinades au Sucre**  
**Marque "Sterling"**

Nous sommes en juin et les pique-niques sont à l'ordre du jour. Les marinades formant une partie importante du plaisir du lunch du pique-nique. Vous serez parfaitement sûrs lorsque vous recommanderez la marque "Sterling" de Marinades au Sucre, que vous recommandez ce qu'il y a de mieux sur le marché — supérieur à n'importe quelles autres marinades.

—Les  
—meilleures  
—des  
—marinades

**T. A. LYTLE & CO.**  
124-128 Rue Richmond Ouest  
**TORONTO**

**LES**

**Jambons et Lards Fumés**

**MARQUE**

**"TOMAHAWK"**

Gagnent rapidement la faveur populaire.  
Le secret de leur succès réside dans leur qualité et leur saveur uniformément excellentes.  
Les épiciers et les bouchers reconnaissant rapidement ces faits et les commandes qui en résultent sont en augmentation correspondante.  
Si vous ne tenez pas la marque "Tomahawk," faites-le de suite, et vous aurez la gratitude de vos clients.

**THE**

**Farmer's Co-Operative Packing Co.**  
**OF BRANTFORD, LIMITED**

PRIX COURANTS—MONTREAL, 19 JUIN 1902

mp. Oct. p.	2 30
Hexagon 10 oz	1 37½
Catsup Mad. Jones ½ pts.	1 10
" " " pts.	1 55
" Waldorf ord. pts.	1 45
" " impl pts.	1 75
Moutarde W. B. & C.	1 25
<b>Thés du Japon</b>	
Extra choix / du mois de mai :	La lb
Castor No 1 nouvelle récolte	35
" No 2 " "	31
" No 2 nouvelle récolte	35
" No 3 " "	32
Hibou No 1	30
" No 2	32
Feuilles Naturel (Basket Fired)	24
Le Faucon No 500	24
Owl Chop No 100	18½
" No 1 nouvelle récolte	35
" No 2 " "	32
" No 3 " "	30
Owl Chop No 200	18
Japon commun	13½ à 14½
Moyen et ordinaire de mai et juin :	
La Hache Rouge	18½
Commun	15
Moulu (Dust)	5 à 6½
Siftings	8½ à 8½
Fannings	8½ à 10
<b>Thés verts de Chine.—Caisse—la lb.</b>	
Pin Head, choix	35
" moyen	28
" ordinaire	18
Pea Leaf, choix	22
" moyen	18
" ordinaire	16
" commun	13½ à 14½
Young Hyson First	17 20
<b>Thés noirs de Chine</b>	
Formosa Oolong (Le Pin) bte 20 lbs.	35
Pekoe Orange Parfumé	35
Paklin Congou extra choix	30
" choix	25
" moyen	20
" ordinaire	10½ à 11
Pecoo Congou	20 à 25
Packlum	15 à 20
Panyong	14 à 18
Sar umes	08½ à 09
Ceylan Pekoe	13 à 18
" Orange Pekoe	18 à 25
<b>Thés des Indes</b>	
Darjeeling des meilleurs	20 à 25
Ja rdins, moyen	13 à 17
Pekoe Souchong	13 à 17
<b>Thés de Ceylan</b>	
Ceylan 2, ekoe Souchong	12 à 14
" " "	15 77
" Orange Pekoe	17 20

Ceylan Flowery Pekoe	20 à 30
" Golden Tipped	30 35
Blends "Fancytins" No 2, 10 lbs	35
" " " No 2, 30 "	32½
" " " No 2, 60 "	20
" " " No 1, 10 "	27
" " " No 1, 30 "	24
" " " No 1, 60 "	22
<b>Thés purs de Ceylan.</b>	
Hibou, marque "Owl Chop" boîtes 60 lbs	
100 paquets ½ lb. et 10 paquet 1 lb.	
<b>La lb.</b>	
No 5 Etiquette Rouge (Flowery Pekoe)	18
No 10 Etiquette Verte (Flowery Pekoe)	28
No 15 Etiquette Argentée (Golden Tipped)	34
No 20 Etiquette Jaune (Choies Golden Tipped Pekoe)	38
No 30 Etiquette d'Or (Extra Choies Golden Tipped Pekoe)	47
<b>Thés de Ceylan, en paquets de ½ lb. et 1 lb. boîtes assorties de 40 lbs. (Marque l'Abelle)</b>	
Golden Tipped Pekoe, Etiquette Rouge	38
No 8 Flowery Pekoe, Etiquette Verte	30
<b>Thés des Indes</b>	
Indian Pekoe Souchong	13 à 14
" Golden Tipped Pekoe	20 35
<b>Wm Clark</b>	
<b>MONTREAL</b>	
<b>Conserves.</b>	
Compressed Corned Beef 1s. la ds	\$1 43
" " 2s.	2 59
" " 6s.	7 75
" " 14s.	18 10
Ready Lunch Beef	1 43
Ready Lunch Beef	2 59
Geneva Sausage	1 65
" " "	3 00
Cambridge " "	1 45
" " "	2 75
English Brawn	1 50
" " "	2 65
Boneless Pigs Feet	1 50
" " "	2 65
Sliced Smoked Beef	1 65
" " "	2 80
Roast Beef	1 43
" " "	2 59
Pork & Beans with sauce	0 50
" " "	0 75
Pork & Beans with Sauce, 3s. la ds	0 10
" " Plain	0 45
" " "	0 70
" " "	0 80
Wild Duck Patés	1 10
Partridge " "	1 10

Chicken Patés	½ la ds	1 10
Veal & Ham	" "	1 10
Ox Tongue (Whole)	1 ½ "	8 60
" " "	2s "	7 15
" " "	2 ½ "	7 70
Lunch Tongue	1s "	3 00
" " "	2s "	6 00
Imperial plum pudding	" "	1 00
<b>Soupes concentrées.</b>		
Mulligatawny		
Vegetable		
Kidney		
Ox Tail		
Mock Turtle		
Chicken		
Pea		
Julienne		
Consomme		
Tomato		
Bean (Pure)		
Pork & Beans with Chili		
Sauce	1s. la ds	0 50
" "	3s. "	0 95
<b>Potted Meats ½s.</b>		
Ham		
Game		
Hare		
Chicken	la ds	50
Turkey		
Wild Duck		
Tongue		
Beef		
Chicken Ham & Tongue	½s. la ds	1 00
<b>Soupes.</b>		
Mulligatawny		
Chicken		
Ox Tail		
Kidney	Pints. la ds.	1 00
Tomato		
Vegetable		
Julienne		
Mock Turtle	Quarts. la ds.	2 20
Consomme		
Pea		
<b>Mince Meat.</b>		
Tins fermées hermétiquement.		
1s.		1 00
2s.		1 92
3s.		2 86
4s.		3 85
5s.		4 84
Mincéd Callops 2s.		2 58
Jellied Hocks 2s.		2 65
Cooked Tripe 1s.		1 10
Lunch Ham 1s.		1 93
" " 2s.		3 40
Tongue Lunch 1s.	la doz	2 55
Sausage Meat 1s.		1 65
" " 2s.		2 70
Smoked Geneva Sausage ½s		1 00

<b>F. Coursol</b>	
MONTREAL. la ds	
La Peptonine	2 40
<b>The Cowan Chocolate Co</b>	
TORONTO ET MONTREAL	
<b>Cacaos.</b>	
Hygiénique, 4 ds tins ½ lb. ds.	3 75
" " " ½ lb. ds.	2 25
" " " 5 lbs. lb.	0 55
Perfection, " ½ lb. ds.	3 00
Essence cacao sucré, ½ lb. ds.	2 25
Imperial Dutch 4 ds btes. ½ lb.	0 90
Chocolate powder btes 10, 15, 30 lbs.	" 0 25
Cacao Soluble btes 10, 15, 30 lbs.	" 0 20
Cocoa Nibs	" 0 35
" Shells	" 0 05
<b>Chocolats.</b>	
Diamond. Btes 12 lbs ¼ et ½ lb.	0 25
" " " 8s "	0 28
French Diamond Btes 12 lbs, 6s.	0 21
Queen's dessert, " ¼ et ½ "	0 40
" " " 6s "	0 42
Parisen, marc. & 5c. Btes 12 lbs, lb.	0 30
Royal Navy, ¼ et ½ "	0 30
Rock sucré	0 30
Batons à la c.	1 00
Caracas pur, btes 12 lbs ½ lb.	0 40
Perfection " ¼ et ½ "	0 30
<b>Confections Cowan.</b>	
Cream Bars, gds 6 à la bte. doz btes	2 25
" " pts 6 " " " "	1 35
" " gds 80 " " la bte	1 80
" " pts 80 " " " "	1 10
Chocolate Ginger btes 1 lb. doz	4 00
Chocolate Ginger btes ½ lb. doz	2 25
" " Crystallisé btes	
1 lb.	4 00
Chocolate Ginger Crystallisé	
btes ½ lb. " "	2 25
Chocolate Wafers btes ½ lb "	1 30
<b>Icings.</b>	
la doz.	
Chocolate Icing paquet 1 lb.	1 75
" " " " "	1 00
Pearl Pink Icing " " "	1 75
" " " " "	1 00
White Icing " " "	1 75
" " " " "	1 00
Lemon C Icing " " "	1 75
" " " " "	1 00

## The St. Lawrence Sugar Refining Co.

MONTREAL

LIMITED

### Sucres Raffinés

Fabricant des qualités les plus choisies de....

JAUNES EFFLORESCENTS,

(BLOOMY YELLOWS)

CAFE NOIR,

(BRIGHT COFFEE SUGARS)

PHENIX,

GRANULÉS

(Qualité suivant le granulé)

"EXTRA STANDARD"

Les meilleurs sur le marché

## GIGANTESQUE CONCOURS DE PRIX

# 5,213 PRIX

EN présence de la forte demande pour le Gold Soap, les manufacturiers de ce savon ont décidé de supplémenter les 14,000 pièces de monnaie au moyen d'un gigantesque concours à prix, comprenant plus de 5000 prix.

**DIRECTIONS.**—Collectionnez vos enveloppes de Gold Soap et adressez-les à Gold Soap, Toronto, avant le 15 novembre 1902, avec votre nom et adresse dans le paquet d'enveloppes de savon. Les prix seront expédiés le 21 novembre, avec une liste complète des gagnants. Vous pouvez expédier vos enveloppes de savon en aucun temps. N'envoyez pas l'enveloppe entière, mais seulement la partie du centre qui porte les mots **GOLD SOAP.**

**LISTE DES PRIX ET DIRECTIONS.**—1er Prix—Pour le plus grand nombre de centres d'enveloppes de Gold Soap, \$100.00 en argent. 2me Prix—Pour le second plus grand nombre, \$50.00 en argent. 3me Prix—Pour le troisième plus grand nombre, \$30.00 en argent. Chacun des 50 suivants—Une montre en or plaqué de 14 carats, pour dame ou monsieur, garantie. Chacun des 10 suivants—\$10.00 en argent. Chacun des 50 suivants—Une jolie montre en argent plaqué, pour dame ou monsieur, garantie. Chacun des 100 suivants—1 doz. de cuillères à thé en plaqué, garanties. Chacun des 3000 suivants—une jolie pièce d'argenterie—Services en argent, Pots à crème, Nouveautés, Sucriers, Salieres et Poivrières, Couteaux à beurre, etc., etc. Chacun des 2000 suivants—Un exemplaire de la fameuse peinture "King of the Forest" (le Roi de la Forêt). Tous ceux qui ne gagneront pas un prix, recevront une prime régulière Gold Soap en retour de leurs enveloppes de Gold Soap.

## GOLD SOAP, TORONTO.

**John Dwight & Co**  
TORONTO ET MONTREAL



Soda à pâte.  
"Cow Brand"

Caisse 60 paquets de 1 lb, la c.	3 00
" 120 " " "	3 00
" 60 pqtas 1/2 et 30 de 1 lb, "	3 00
" 96 " " à 5c. "	3 00

**Edwardsburg Starch Co., Ltd.**

MONTREAL

Empois de buanderie	par lb.	
No 1 Blanc ou Bleu 4-lb. cartons.	0 06 1/2	
No 1 " " 3-lb.	0 06 1/2	
Canada Laundry	0 05 1/2	
Silver Gloss, 8-lb. bts à coulisées.	0 08	
Silver Gloss, 8-lb. canistres.	0 08	
Edward's Silver Gloss, 1-lb. pkg.	0 08	
Silver Gloss, gros crystal au quart	0 07	
Benson's Satin, 1-lb. cartons.	0 08 1/2	
No 1 Blanc, bbs et petit baril.	0 05 1/2	
Canada White Gloss.	0 06	
Benson's Enamel, par boîte.	3 00	

Empois de cuisine.		
Corn Starch de Benson.	0 07 1/2	
Canada Pure Corn.	0 05 1/2	
Empois de riz.		
Edwardsburg No 1 blanc, 1-lb. cart	0 10	
Edwardsburg No 1 blanc ou bleu, 4-lb. morceaux.	0 08 1/2	

Sirop :		
Quart	la lb	0 03 1/2
1/2 Quart	"	0 03 1/2
"	"	0 03 1/2
Seau 3 1/2 gal.	chaque	1 60
" 25 "	"	1 20
Canistres, 2 doz à la caisse.	"	3 00

**J. A. E. Gauvin**

MONTREAL

Spécialités.		
Sirop Menthol.	la doz.	1 65
Sirop d'Anis Gauvin.	"	1 75
"	par 3 doz.	1 80
"	par 5 grosses.	17 00
William's Headache Wapers doz.	"	1 80
"	3 doz.	1 50
"	la grosse.	16 00
5 p.c. d'escompte.		

**Laporte, Martin & Cie**

MONTREAL

Brandy. la caisse

Richard, S. O.	12s. qts.	22 50
" P. C.	12s. qts.	15 00
" V. S. O. P.	12s. qts.	12 00
" " "	24s. pts.	13 50
" " "	48s. 1/2 pts.	14 00
" " "	18 s 1-15.	20 00
" V. S. O.	12s. qts.	10 00
" " "	180s 1-15.	18 00
" V. O.	24s. qts.	8 50
" " "	24s. pts.	9 50
" " "	48s 1/2 pts.	10 50
" " "	180s 1-15 pts.	14 00
" " "	carafes 12s. qts.	10 50
" " "	20s. pts.	13 00
Couturier.	12s. qts.	7 00
" " "	24s. pts.	8 00
" " "	48s 1/2 pts.	8 00
" " "	24s flasks.	8 00
" " "	48s 1/2	9 00
" " "	18 s 1-15.	13 50
Marion.	12s. qts.	8 00
" " "	24s. pts.	7 00
" " "	48s 1/2 pts.	8 00
" " "	24s flasks.	7 00
" " "	48s 1/2	8 00
" " "	180s 1-15.	12 50
Richard, F. C.	gall	6 90 à 8 00
" V. S. O. P.	"	5 25 5 50
" V. O.	"	3 80 4 25
Couturier.	"	3 80 4 00
Marion.	"	3 40 3 75

Gin. la caisse.

Pollen & Zoon Rouges.	15s	10 00
" Vertes.	12s	5 00
" Poney.	12s	2 50
" Gallon.	2 95	à 3 15

Irish Whiskey Mitchell. la caisse.

Old Irish Flasks.	12s. Imp. qts.	11 25
Cruskeen Lawn (stone jars)	12s	12 50
Old Irish Special.	12s. qts.	9 00
" " "	24s Imp pts	11 75
" " "	12s. qts.	6 50
" " "	24s. pts.	8 00
" " "	48s. flasks.	12 00
" " "	10s 1/2	9 00
" " "	gall 3 00	à 4 00

Scotch Mitchell. la caisse.

Heather Dew.	12s. qts.	7 00
" (stone jars) Imp. qts.	12 50	
" " "	12s flasks ov.	11 25
" " "	48s	12 00
" " "	60s 1/2	9 00

Special Reserve.	12s. qts.	9 00
" " "	24s. pts.	10 00
" " "	24s ov. pts.	11 75
Extra Special Liqueur.	12s flac's	9 50
" " "	12s qts	9 50
Mullmore.	17s. qts.	8 50
" " "	17s ov. Imp. qts	10 00
" " "	24s flasks.	7 75
" " "	24s fl. Imp. pts	10 50
" " "	48s. flasks.	9 00
" " "	78s. pts	7 50
En quantités de 5 caisses, 25 p.c. de moins.		
Heather Dew.	gall 3 65	à 4 00
Special Reserve.	" 3 90	à 4 50
Extra Special Liqueur.	" 4 75	5 00

Champagne.

Vve Amiot Carte d'or.	12s. qts.	16 00
" " "	24s. pts.	17 00
" " "	d'argent. 12s. qts.	10 50
" " "	24s. pts.	11 50
Duc de Pierland.	12s. qts.	14 00
" " "	24s. pts.	15 00
Cardinal.	17s. qts.	12 50
" " "	24s. pts.	13 50

Vin de Madère-Blandy. la caisse.

Very Superior.	12s. qts.	8 50
Special selected.	12s. qts.	10 00
London Particular.	12s. qts.	13 00

Vin de Malaga-Blandy.

Pale Sweet - Blue label	12s. qts.	7 50
" White "	12s. qts.	10 00

Vin de Sherry.

Manzanil la.	17s. qts.	8 50
Amorosa	12s. qts.	11 00

Thés Lipton. la lb.

No 1.	cs 50 lbs.	50 pqt's, 1/2 lb.	0 35
"	"	25 pqt's, 1 lb.	0 34
"	"	10 tins, 5 lbs.	0 35
No 2.	"	50 pqt's 1/2 lb.	0 29
"	"	25 pqt's 1 lb.	0 28
"	"	10 tins 5 lbs.	0 29
No 3.	"	50 pqt's, 1/2 lb.	0 23
"	"	25 pqt's, 1 lb.	0 22
"	"	10 tins, 5 lbs.	0 23

Thés Japonais.

Condor I.	40 lbs.	0 40
" II.	40 lbs.	0 37 1/2
" III.	80 lbs.	0 36
" IV.	80 lbs.	0 32 1/2
" V.	80 lbs.	0 30
" XXXX.	80 lbs.	0 25
" XXXX.	80 lbs.	0 23 1/2
" XXXX.	80 lbs.	0 25
" XXXX.	80 lbs.	0 20
" XXXX.	80 lbs.	0 21 1/2
E.M.D.A.A.A.	40 lbs.	0 37 1/2

**E. D. Marceau**

MONTREAL

Cafés la lb.

Ceylan pur.		0 15
Maracaibo No 1.		0 16 1/2
" choix.		0 18 1/2
" extra.		0 20
Santos No 1.		0 16 1/2
" choix.		0 18 1/2
" extra.		0 20
Plantation privée.		0 25
Java Maleberry.		0 25
" fin.		0 27 1/2
" choisl.		0 29
" Old Gov.		0 31
" Old Crow.		0 25
" Condor.		0 30
" Extra.		0 32 1/2
Old Gov. Java & Mocha.		0 30
Mocha de l'Arable.		0 27 1/2
" choisl.		0 31
" Old Crow.		0 25
" Condor.		0 30
Java Maudheling & Mocha choisl à la main.		0 50
Mélange spécial.		0 20
" X X X X.		0 27 1/2
Mélange de cafés purs en boîtes de fantaisie de 1 lb., 48 à la caisse.		0 20
Café de Madame Huot.	1 lb	0 31
" "	2 lbs	0 30

Tous les Epiciers et Marchands de première classe devraient vendre les Marques...

**"L. & S." ET "IMPERIAL"**

De Jambons fumés, de Lard fumé "English Breakfast," "Backs," Saindoux, Etc.

Les meilleures marques et les plus favorablement connues sur le marché. Ils sont délicieux et appétissants, quand on y aura goûté, on y retournera.

**Fowler's Canadian Company, Limited**

Empaqueteurs et Exportateurs de Porcs, HAMILTON, CANADA

Etablissements d'Emballage de Fowler : Chicago, Ill., Omaha, Neb. Bureau de New York : Produce Exchange Building N. Y. Maisons anglaises de Fowler : Fowler Bros., Limited, Liverpool, Eng. Kansas City, Kan., Hamilton, Can. Fowler Bros., Limited, London, Eng.

**THE L. & S. ROSEMARY COMPANY, LIMITED**

Manufacturiers de Confitures Gelées, Noix de Cocos Extraits, Poudres à Pâte, Vinaigres, Marinades, Etc. 22 McNab St., South, Hamilton, Can.



**Les Meilleurs**

Les Ginger Ale, Soda Water, Céderine, Cream Soda, Bière au Gingembre, Etc.

**De TIMMONS**

Se trouvent chez tous les Epiciers en gros ou Marchands de Vin en gros dans la Province de Québec.

PRIX COURANTS—MONTREAL 12 JUIN 1902

Vert..... (se détaille 26c)	0 20
Chocolat..... ( " 35c)	0 25
Bleu..... ( " 50c)	0 35
Marron..... ( " 60c)	0 45

**NECTAR THÉ NOIR**—Boîtes de fantaisie de 1 lb 50 à la caisse.

Chocolat.....	0 32½
Bleu.....	0 42½
Marron.....	0 50

**NECTAR THÉ NOIR**—Boîtes de fantaisie de trois livres.

Marron..... la boîte	1 50
----------------------	------

**OLD CROW**—Mélange des thés noirs de Chine, du Ceylan et des Indes. Boîtes de 10, 25, 50 et 80 lbs.

<i>La lb.</i>	
No 1.....	0 35
No 2.....	0 30
No 3.....	0 25
No 4.....	0 20
No 5.....	0 17½

<i>Moutarde "Condor" pure la lb.</i>	
Boîtes de 1 lb.....	0 32½
" ½ lb.....	0 33
" ¼ lb.....	0 35

<i>Moutarde "Old Crow" mélangée.</i>	
Boîtes de 1 lb.....	0 22½
" ½ lb.....	0 23
" ¼ lb.....	0 25
Moutarde Condor, Jarres 4 lbs.....	1 20
" Old Crow " 1 lb.....	0 35
" Old Crow " 4 lbs.....	0 70
" Old Crow " 1 lb.....	0 25

<i>Poudres à pâte</i>	
<i>E M D de crème de tarte pure</i>	
Caisnes de 2 dzs..... 1 lb	3 25
" 4 "..... ¼ "	1 75
" 4 "..... ¼ "	1 20
<i>Condor de grand choix</i>	
Caisnes de 2 dzs..... 1 lb	2 25
" 4 "..... ¼ "	1 35
" 4 "..... ¼ "	0 80
<i>Old Crow de hauts qualité</i>	
Caisnes de 2 dzs..... 1 lb	1 25
" 4 "..... ¼ "	0 70
" 4 "..... ¼ "	0 45

<i>Vinaigre. Le gallon.</i>	
Condor, pur, 100 grains.....	0 25
Old Crow, pur, 75 grains.....	0 20
Prix spéciaux aux acheteurs en quantité.	

**R. Herron & Co.**  
MONTREAL

Poudre à pâte Yeastrine, la doz	2 40
" Chef.....	1 00
Sauce Windsor.....	1 25
Eplées purs en canistres de ¼ lb	0 75

**W. D. McLaren**  
MONTREAL

*Poudre à pâte, "Ook's Friend."*

No 1, en boîtes de 4 et 2 doz. la doz	2 40
" 2, " 6 et 3 " " "	0 80
" 3, " 4 " " " "	0 45
" 10, " 4 et 2 " " "	2 10
" 12, " 6 et 3 " " "	0 70

**McNeil & Mercier**  
QUEBEC

Vermicellis, la lb	
Boîtes, 5 et 10 lbs.....	0 04½
Barils, 10, 75, 90 lbs.....	0 04
Paquet, 1 lb, 60 à la caisse.....	0 05½
Macarons, mêmes prix. Extra fin, ½ c de plus que vermicellis.	

**Moulin Ocean**  
Empois chinois, case 48 paquets.... 4 00

*Poudre à pâte la doz*

3 oz case 4 doz.....	0 35
4 " " 4 " " " " " "	0 45
5 " " 5 " " " " " "	0 90
1 lb. " 3 " " " " " "	1 25
" 4 " " " " " " "	1 00
Borax " 4 " " " " " "	0 40
Corn Starch case 54 paquets.....	0 78
5 p.e. à 30 jours.	



**Reglisse**  
YOUNG & SMYLIE, BROOKLYN, N.Y.

Y. & S. Boîtes de 5 lbs, bois, par lb	0 40
Y. & S. Boîtes de fantaisie, 36 bâtons	
12s ou 50 bâtons les la bte, par bte	1 25
" Ringed " boîtes de 5 lbs, par lb.....	0 40

"Acme" Pellets, boîtes for-blanc de 5 lbs, par boîte.....	2 00
"Acme" Pellets boîtes de fantaisie, (40 boîtes de 5c à la bte), par boîte	1 50
Wafers goudron, R-glisse et Tolu, boîtes de 5 lbs par boîte.....	2 00
Lozenges de réglisse, verres de 5 lbs	1 75
" " " " " " " " " "	1 50
Reglisse "Purity" 200 bâtons.....	1 45
" " " " " " " " " "	0 73
"Duice" gds bâtons de 1c, bte 100	0 60

**A. Robitaille & Cie**  
MONTREAL

*Brandies. (droits payés) La caisse*

Sorin.—Carte bleu.....	\$ 8 50
" " " " " " " " " "	9 50
" " " " " " " " " "	11 00
" " " " " " " " " "	9 00
" " " " " " " " " "	10 50
" " " " " " " " " "	4 00
" " " " " " " " " "	4 25

**J. Moutier & Cie** la caisse

Quvrs.....	7 00
24 ½ bouteilles.....	8 00
48 ½ " " " " " " " " " "	9 00
24 flasks.....	8 00
48 ½ flasks.....	9 00
24 " " " " " " " " " "	8 50
48 ½ " " " " " " " " " "	9 00
Mont St-Louis, quarts.....	6 00
" " " " " " " " " "	7 00
" " " " " " " " " "	8 00

**Champagne Beilon & Cie** qts pts

Carte Blanche.....	12 00	13 00
Poudre à pâte Prince Arthur doz.		1 50
Bte 1 lb. 2 doz à la case.....		0 85
Bte ½ lb 4 doz à la case.....		0 50
Bte ¼ lb " " " " " " " " " "		0 50

**Tellier, Rothwell & Co.**  
MONTREAL

*Mines à poêle. La grosse.*

Royal Black lead.....	1 75
" Stove paste, grands.....	9 00
<i>Bleu à laver. La lb.</i>	
Parisian.....	0 12½
Victoria.....	0 10
Challenge.....	0 10

**Arthur P. Tippet & Co**  
MONTREAL

*Savon.*



A. P. TIPPET & CO  
AGENTS.

Teintures Maypole Soap, couleurs, par grosse \$10.20.

Teintures Maypole Soap, couleurs, par grs. \$15.30.

*Maison Stowers.*

Lime Juice Cordial p. 2 dz	0 00	4 00
" " " " " " " " " "	0 00	3 50
Double Ref. Lime Juice 1 dz	0 00	3 50
Lemon syrup bout. 1 " " " "	0 00	4 00

**T. Upton & Co.**  
HAMILTON, ONT.

*Marmalade d'Oranges.*

Verres 1 lb 2 dz. à la case.....	la dz.	1 00
Seaux 7 lbs, 6s au crato.....	la lb.	0 06½
Canistres 7 lbs 12 au crato.....		0 08½
" 5 lbs 12 " " " " " "		0 06½

*Jams pures de fruits.*

Framboises, Fraises, Pêches, Prunes, Abricots, Gadelles Rouges, Gadelles Noires, Groselles, Piques.		
Verres 1 lb. 2 dz. à la case.....	la dz.	1 00
Seaux fer blanc, 5 lbs, 8s au crato.....	la lb.	0 06½
" " " " " " " " " "		0 07
Seaux bois, 7 lbs, 8 au crato.....		0 08½
" " " " " " " " " "		0 08½
" " " " " " " " " "		0 06½

*Gelées de fruits pures.*

Framboises, Fraises, Gadelles Noires, Gadelles rouges Ananas		
Verres 1 lb. 2 dz à la case.....	la dz.	1 00
Seaux bois, 7 lbs, 8s au crato.....		0 06½
" " " " " " " " " "		0 06½
" " " " " " " " " "		0 08½
" " " " " " " " " "		0 06½
Epaquetées en caisses et crates assortis, si demandé.		

**Si vous avez de l'argent à jeter au feu**

Eh bien! Brulez-le. Il y a dix fois plus de satisfaction à jeter son argent dans le feu, qu'à le perdre par petits montants, grâce à la négligence des commis, ou à la contestation des comptes. Quel est celui qui ayant des clients "au livre" n'a pas eu de comptes contestés et en partie répudiés? La meilleure manière d'éviter toutes les complications et tous les malentendus est d'agir comme suit:

SI UN CLIENT DESIRE ACHETER A CREDIT pour un montant de \$10.00, donnez-lui un livret à coupons de Allison de \$10.00, chargez-lui ce montant et tout est dit. Plus de troule. S'il achète un paquet de tabac de 10 cents, détachez de son livre un coupon de 10 cents, c'est tout, et ainsi de suite pour tous ses achats jusqu'à ce que son livre soit épuisé. Nous tenons des échantillons à votre disposition et nous vous les enverrons gratuitement. Mettez le système en opération sans tarder.

**Plus d'entrées à faire. Plus de temps perdu. Plus de différends. Plus d'erreurs.**

Il y a d'autres livres de coupons, mais pourquoi ne pas prendre le meilleur? Laissez nous vous envoyer un échantillon gratuit.

**Prix des Livres à Coupons d'Allison, en français ou en anglais**

NON NUMÉROTÉS			
Moins de 100 livres à la fois	- -	5c	chacun
Par 100 " " " "		4c	"
Par 500 " " " "		4c	"
NUMÉROTÉS			
Moins de 100 livres à la fois	- -	6c	chacun
Par 100 " " " "		5c	"
Par 500 " " " "		5c	"

FABRIQUÉ PAR  
**ALLISON COUPON COMPANY,**  
INDIANAPOLIS, Ind.  
EN VENTE A LA  
**LIBRAIRIE BEAUCHEMIN,**  
MONTREAL  
Seul Agent pour la Province de Québec.



**Ou en est votre Stock de POKER CUT PLUG**

Cet excellent mélange de tabacs du Canada et de la Virginie?

C'est un tabac doux, qui ne brûle pas la langue, qui ne désèche pas la gorge.

Il se vend en 12ième, et se détaille à 5 cents.

C'est un grand favori des fumeurs

Manufacturé par  
**The Rock City Tobacco Co.,**  
QUEBEC

# Ferronneries, Peintures,

## Construction et Immeubles

### REVUE DES MARCHÉS

#### FERRONNERIE

L'activité dans les transactions se soutient d'une façon vraiment remarquable. Généralement au commencement du mois de Juin, il arrive un certain ralentissement dans les affaires; or, cette année, le mois de Juin promet d'être aussi bon que celui de Mai.

Il n'y a pas de changement de prix importants à noter cette semaine. La demande porte sur l'assortiment général et plus particulièrement sur les instruments agricoles, tels que faux, tondeuses à gazon, etc. etc.

#### Broche barbelée

La demande est sensiblement moindre que celle des semaines précédentes; les stocks sont plus abondants. Les prix restent les mêmes.

#### Broche d'acier

On nous dit que plusieurs propriétaires de presses à foin viennent de placer de bonnes commandes.

Le prix de base est toujours de \$2.60 par 100 lbs.

#### Clous coupés

La demande pour les clous coupés n'a nullement ralenti, ce qui fait qu'une certaine rareté commence à se faire sentir.

Les manufacturiers américains viennent d'avancer de 10 cts par qt. le prix des clous coupés destinés à l'exportation.

#### Clous et fers à cheval

La demande pour ces deux articles est lente.

L'entente entre les manufacturiers de fers à cheval relativement aux prix, n'est pas établie.

#### Fer en barres

Le prix du fer en barre vient d'être avancé de 10 cents aux Etats-Unis et les producteurs demandent à ce que leurs agents leur soumettent leurs contrats avant de les accepter.

#### Faux

La demande pour les faux est encore active à des prix soutenus.

#### Ciseaux pour charpentiers

Les ciseaux pour charpentiers de manufacture américaine ont tout récemment été avan-

cés de prix; les manufacturiers canadiens n'ont pas été lents à suivre, car nous apprenons que les marques Warnock & Broad ont été augmentées dans une proportion de 10 p. c.

#### Articles en fonte pour bâtisses

On nous signale une hausse de 10 à 15 p. c. qui vient d'être établie sur les prix des poignées de portes en fonte, des clanches, des taquets, etc.

#### Ferronneries pour voitures

L'activité est toujours grande, bien qu'elle ne puisse être comparée à celle des semaines précédentes. Le temps pluvieux que nous venons d'avoir d'une façon continue a mis les chemins de campagne en mauvais état ce qui a empêché les affaires et a également causé un certain retard dans les paiements.

#### METAUX

Le marché est actif. Nombre de maisons de gros se plaignent de ce que les laminaires d'Europe laissent à désirer cette année; il y a une lenteur dont se ressentent les consommateurs.

On nous dit que les tôles galvanisées, ainsi que les tôles noires Canada de 60 feuilles à la boîte sont rares.

#### Cuivre

Bien que la demande soit faible, les prix sont plus fermes par suite des hausses sur les marchés extérieurs. On cote le cuivre sur place à 14 cts la lb.

#### Etain en lingots

Peu de demandes. Les qualités L. & F. et Straits valent 33 cts la lb.

#### Fer blanc

La demande a été active; cette année les transactions se sont faites sur les bases suivantes:

Coke Tin Plate.

I. C. grandeur ordinaire 14 x 20 de \$4.25 à \$4.50.

X. 50cts. extra.

Carré. 10 cents extra par boîte.

#### Charcoal tin plate

I. C. 14 x 20 \$4.75 à 5.00

X. 75 cents extra.

Carré. 10 cents extra par boîte.

#### HUILES ET PEINTURES

La demande continue à être très active. Nous attirons l'attention sur la hausse et sur la rareté de l'huile de lin.

#### Huile de lin

Ainsi que nous le faisons prévoir dans dans notre dernière revue, une avance de prix a eu lieu pour l'huile de lin que l'on cote présentement comme suit:

Huile bouillie 87 cts.

Huile crue 84 cts.

La hausse est causée par la rareté de la graine, ce qui empêche les broyeurs du Canada de faire fonctionner leurs presses.

La situation paraît être identique en Angle terre. Les stocks à Montréal sont très bas. Les maisons de gros n'acceptent que difficilement les fortes commandes et ne s'engagent à les remplir que partiellement.

Le ton du marché est excessivement ferme.

#### Essence de térébenthine

Par suite d'une hausse sur le marché américain, l'association locale qui fixe les prix de la térébenthine vient de décider une avance de 2 cents par gallon; le prix actuel est donc de 72c par gallon.

#### Vert de Paris

Le vert de Paris a été l'objet d'une forte demande depuis plusieurs jours, on nous dit que les stocks sont relativement faibles.

#### Papiers de construction

Malgré la hausse de 5cts par rouleau que nous avons signalée dans notre dernier numéro, la demande pour les papiers de construction jaune & goudronné est relativement forte.

#### FERRAILLES

On nous dit que tout dernièrement il y a une assez forte demande pour les vieilles claques, plusieurs maisons américaines ayant fait des achats au Canada. Le fer forgé est en baisse.

Les commerçants paient les prix suivants à la campagne: cuivre rouge fort et en broche, 10 1-2c la livre; cuivre rouge mince, à 8c; laiton fort, 10 1-2c; cuivre jaune fort, 9c; laiton mince, 5c la livre; plomb, de 2c à 2 1-4c la lb; zinc 2 1-4c la lb; fer, No 1, forgé, \$15 la grosse tonne f. o. b. Montréal; plaques de poêles, \$12; débris de machines, \$15 à \$16; fer forgé, No 2, \$7 la tonne; fonte malléable et acier, \$5; chiffons à la campagne, de 60 à 70c les 100 lbs; vieilles claques, de 6c à 6 1-2c la lb.

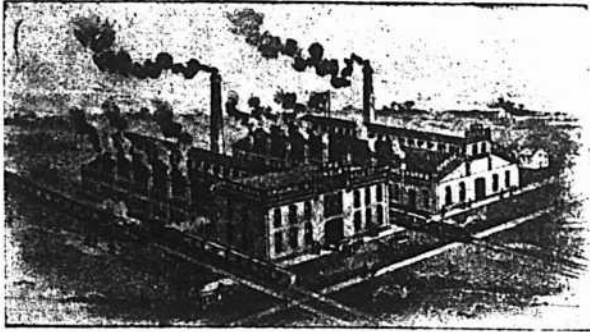

" LE HOME DU RESSORT DOWSLEY "

## Il perd de l'argent

l'homme qui pense que les Ressorts Elliptiques et les Essieux ordinaires sont assez bons pour lui.

## Il trouve de l'argent

le manufacturier ou le marchand qui emploie nos Ressorts et Essieux. Les Ressorts " Dowsley " vous aideront à vendre votre buggy plus vite que n'importe quelle autre amélioration. Sur réception d'une carte postale de vous, nous serons prêts à discuter cette question ensemble.

Ressorts faciles à prix faciles. Essieux et Montures en tous genres. Catalogue envoyé avec plaisir.

**The Dowsley Spring & Axle Co.**  
CHATHAM, ONT. Limited

Vernis à  
Chaussures  
DE  
Whittemore



"GILT  
EDGE"



Les Types  
dans le  
monde.

LES PLUS ANCIENS ET LES PLUS GRANDS MANUFACTURIERS DE  
VERNIS A CHAUSSURES DANS LE MONDE ENTIER.

Le seul vernis à chaussures pour dames, qui contient  
positivement de l'huile. Il assouplit et conserve le cuir.  
Il donne un beau fini à la chaussure. Quand on  
l'a essayé, on continue à s'en servir.

LA PLUS GRANDE QUANTITE.

LA PLUS BELLE QUALITE

EN VENTE CHEZ TOUS LES EPICIERIS DE GROS.

Cordages, Ficelle à Lier, Ficelle d'Emballage  
DE TOUTES DESCRIPTIONS

Manufacturées par

**CONSUMERS CORDAGE CO.,**

MONTREAL

LIMITED  
SISAL

MANILLE

Cable,  
Corde à noix,  
Corde à ballots,  
Corde à foin,  
Corde à peaux,  
Corde goudronnée,  
Cordes à lignes  
dormantes, Etc.

RUSSE

Ratline goudronné  
Spunarn goudronné,  
Lignes dormantes  
goudronnées,  
Cordes à voiles,  
Cordes de  
jardiniers. Etc.



Cable,  
Corde à ballots,  
Corde à foin,  
Corde à peaux,  
Corde fabriquée à  
la main,  
Corde à pulpe,  
Corde à papier,  
Etc.

JUTE

Corde à matelas,  
Corde à écorces,  
Corde goudronnée  
Corde à cloches,  
Corde à licous,  
Etc.

EMPAQUETAGE

RUSSE — ITALIENNE — JUTE

Cordes à lattes, marque "Lion."  
Cable de transmission, "Red Thread."  
Ficelle d'emballage et Corde à Matelas,  
Corde de Chanvre Anglaise garantie pur manille,  
Toutes les marques favorites de Fil à liens.

## A. PRUD'HOMME & FRERE

IMPORTATEURS DE

Ferronneries, Métaux, Huiles, Peintures, Etc.

Nous offrons pour le commerce du printemps :

Ferblanc en grandes feuilles, Ferblanc de plomb,  
Tôle noire et galvanisée. Fil barbelé, Fil à lier  
le foin et Instruments Aratoires.

...Aux Meilleurs Prix du Marché...

1940 RUE NOTRE-DAME et 50-52 RUE O'CONNELL  
MONTREAL

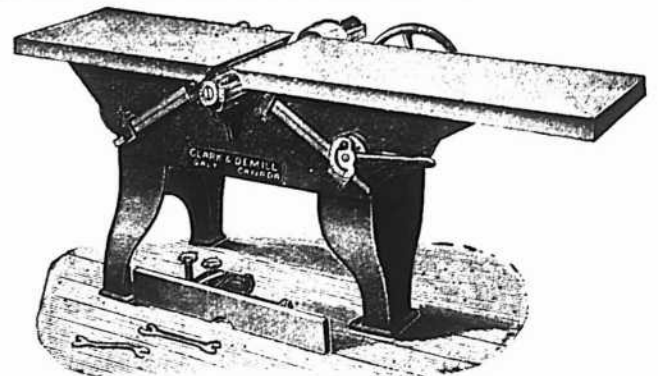

Machine "Perfection Buzz" à Blanchir et à Embouvetter  
Prix et descriptions envoyés avec plaisir — sur demande

**CLARK & DEMILL.** Fabricants de grosse machinerie — garantie  
pour Moulins à Scie, GALT CANADA.

## MARCHES ETRANGERS

## BELGIQUE

La reprise si impatiemment attendue tarde à se produire. Le marché ne parvient pas à regagner l'activité dont il faisait preuve avant cette équipée de la grève dite générale.

Les hauts-fourneaux se ressentent d'une situation aussi indécise et n'écoulent leurs fontes que par petites quantités, au fur et à mesure des besoins des aciéries et des laminaires.

Les demi-produits d'acier sont calmes ; les lingots à fr 95, les blooms de fr 104 à 105, et les billettes de fr 108 à 110.

Voici quelques prix cotés à la Bourse des métaux tenus à Bruxelles mercredi dernier :

	Intérieur fo gares belges	Exportation f o b. Anvers
Fers No 2.....fr	135 "	liv. st. 5.04.0
Poutrelles.....	132,50	— 4.16.9
Cornières.....	135 "	— 5.04.0
Tôles fer No 2..	140 "	— 5.10.0
— acier doux	145 "	— 5.14.0
— — S. M.	155 "	— 5.18.0

C'est pour les tôles que le marché est le moins animé ; il y a peu de demande et le travail est irrégulier. Les commandes des ateliers de construction et des chantiers navals ne sont pas assez abondantes, et celles pour l'exportation sont souvent enlevées par les tôleries allemandes, à coups de bas prix.

## FRANCE

Les cours des fers à Paris n'ont pas varié. Nous avons, comme précédemment, fr 16.50 pour les fers marchands, et fr 17.50 pour les planchers. Les dispositions du marché sont cependant bonnes et il semble que la reprise des affaires ne peut tarder.

L'horizon s'est un peu assombri dans la région du Centre. Il ne vient pas d'ordres nouveaux, et on marche uniquement sur ceux en carnets. On espère que cette situation ne sera pas de longue durée.

Le prix de base de fr 17 se maintient dans la Marne.

Dans la région du Nord-Est, la situation pendant cette semaine a été identique à celles des premières semaines du mois. Les affaires ne présentent pas encore suffisamment d'animation pour que chacun en soit satisfait.

## ANGLETERRE

On signale de Middlesbrough un marché de fontes assez abondant, la fonte de moulage No 1 cote 5 et les warrants No 3 de Middlesbrough 47/3.

En ce qui concerne le marché du fer et de l'acier, on ne peut pas dire grand chose de bien nouveau sur les articles de ce compartiment. Il n'y a pas mal d'ouvrage à exécuter et les prix pour tous les genres de produits sont fermement tenus, il faut constater toutefois qu'il y a peu de commandes nouvelles.

Voici les cours moyens cotés dans le district de Cleveland :

Acier	£. s. d.
Rails lourds.....	5.17.6
Plaques de navires.....	.....
— de chaudières.....	.....
Cornières de navires.....	.....
Feuilles simples.....	8.12.6
— doubles.....	9. 2.6
Hoops.....	7.....
Fer	£. s. d.
Barres communes.....	6. 2.6
— meilleures.....	6.12.6
— — 1re qualité.....	7. 2.6
Cornières de navires.....	.....
Feuilles simples.....	8. 2.6
— doubles.....	8.12.6
Plaques de navires.....	.....
Traverses.....	6. 7.6
Plaques de chaudières.....	7. 2.6
Rails légers.....	6.10..

A Manchester, les affaires en fontes continuent à se traiter au jour le jour. En fontes étrangères au district, les Middlesbrough cotent 56/10 net, loco Manchester pour les marques ordinaires et 57/4 pour les marques spéciales.

Les fers restent aux cours précédents. Les barres sont en bonne demande, de même que les tôles et les feuillardes. En ce qui concerne les aciers, bien qu'il n'y ait que peu de nouvelles commandes, les fabricants sont sans inquiétude, étant actuellement pourvus d'ordres en carnets.

A Sheffield, la situation du gros matériel reste ce qu'elle était il y a une semaine.

Le marché des warrants écossais a été actif et la tendance des prix est à la hausse. La fermeté du marché est une conséquence des demandes d'Amérique et des ordres additionnels qui sont parvenus.

## ALLEMAGNE

Le marché sidérurgique allemand paraît menacé de nouveau dans un avenir assez rapproché d'une nouvelle attaque de faiblesse dont il avait souffert pendant toute la fin de l'année dernière et cela malgré les très grands progrès des exportations qui accusent pour les trois premiers mois de l'année courante un chiffre de 701,166 tonnes contre 431,919 tonnes pendant la même période de 1901.

Pendant ces trois mois, la fonte gagne 45,000 tonnes, les barres et les profilés 46,500 tonnes, les rails 31,000 tonnes, les demi-produits 92,000 tonnes, les tôles et le fer-blanc 10,000 tonnes, les fils 15,000 tonnes et les produits divers 24,000 tonnes. Il n'y a que le matériel roulant pour chemins de fer dont les exportations soient restées sans changement.

On annonce que tous les hauts-fourneaux appartenant à la Société "Union" à Dortmund ont été remis en marche dernièrement et que les réparations de deux autres fourneaux à la même Société, à Horst et à Hettingen, sont terminées.

## COLORATION DES METAUX

## Procédés de sulfuration

1. **Couleur bronze oxydé.** — On plonge l'objet dans du soufre fondu, mêlé à du noir de fumée ou dans un liquide contenant de la fleur de soufre mêlée au noir de fumée. On fait égoutter et sécher. Le bronzage obtenu résiste aux acides et peut acquérir un beau poli—qui a l'aspect du bronze oxydé—dû peut-être à la formation de sulfure de fer, sorte de pyrite martiale connue par ses beaux reflets métalliques et sa résistance aux agents chimiques.

2. **Noir brillant.** — Faire bouillir 1 partie soufre et 10 parties essence de térébenthine.

On obtient une huile sulfureuse d'odeur très désagréable.

Etendre cette huile au pinceau le plus légèrement possible et faire chauffer l'objet à la flamme d'une lampe à alcool jusqu'à ce que la patine ait pris la teinte que l'on désire. Ce procédé donne sur le fer et l'acier une patine noire brillante extrêmement solide.

3. **Bleu.** — On fait dissoudre 140 grammes d'hyposulfite de soude dans 1,000 centimètres cubes d'eau et 35 grammes d'acétate de plomb dans 1,000 centimètres cubes d'eau.

Les deux solutions mélangées sont chauffées jusqu'à l'ébullition ; on plonge le fer dedans : il prend une coloration bleue analogue à celle qu'on obtient en le recuisant.

## Dépôt d'un métal ou d'un composé non oxydable

1. **Couleur bronze.** — Frotter le fer fortement avec  $SbCl_3$ . Une seule opération ne suffit pas ; il faut la répéter en chauffant légèrement les objets.

2. **Noir.** — Faire une pâte composée par parties égales de  $SbCl_3$  et d'huile de lin, la passer avec une brosse ou un chiffon sur l'objet à noircir, préalablement chauffé ; puis passer une couche de cire et brosser ; enfin vernir à la gomme laque.

La Canada Hardware Co Ltd de Montréal représentent la Peter's Cartridge Co dont les cartouches ont une renommée universelle.

Dans les concours de tir les plus importants des Etats-Unis les vainqueurs se servaient presque tous des cartouches Peters, ainsi Charles G. Spencer, placé 2ème sur 454 tireurs dans le Grend American Handicap Tournament, s'est servi des cartouches Ideal & New Victor, au concours de tir de Natchez-Miss ; les vainqueurs MM. Walter Wilson et Sessions ont employé ces mêmes cartouches.

La Canada Hardware Co Ltd porte en stock un assortiment complet de ces cartouches.

CANIFS  
**H. BOKER & C<sup>IE</sup>**  
PERFECTIONNEE  
COUTEAUX  
MARQUE DE L'ARBRE  
RASOIRS  
DEPOSEE  
COUTELLERIE  
CISEAUX



En vente dans les principales maisons de ferronneries en gros.

"A notre connaissance il n'y a pas une autre Compagnie Canadienne, et à une exception possible, pas une Compagnie aux Etats-Unis qui tiennent d'aussi fortes réserves pour ses polices que la CANADA LIFE ASSURANCE COMPANY."

"The Assurance Press",  
New York, 26 Février 1902.

# LES MARQUES

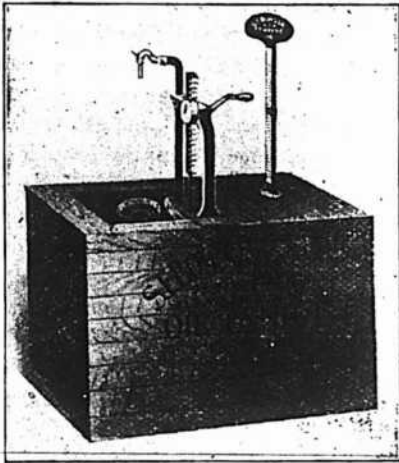

RESERVOIR POUR PREMIER ETAGE

## QUELQUES MARQUES A EXAMINER

### Une Pompe toute en métal

Pompant des gallons, demi-gallons et quarts de gallons d'un coup.

La chanteplore qui ne goutte pas.

Le registre d'écoulement à cadran.

Le nouvel indicateur flottant.

Les doubles plongeurs.

Les valves coniques en laiton solide.

Reservoir d'acier galvanisé.

Un joli cabinet imité.

Toutes ces marques et un grand nombre d'autres marques d'excellence ne se trouvent que dans les

# BOWSER

NEW CENTURY

RESERVOIR à 3 MESURES  
A HUILE AUTO-MATIQUES

S. F. BOWSER & CO., Inc.  
FORT WAYNE, IND.

LORSQUE vous êtes en marché d'acheter un réservoir à huile, cela vous paiera de regarder autour de vous et d'observer les marques distinctives de chaque modèle. Si le réservoir se compose simplement d'une canistre ronde en fer galvanisé, sans entourage, c'est une "marque". Elle n'est pas protégée et exposée à être BRISÉE ou ABIMÉE par le premier baril d'huile qu'on roulera contre, et ces choses-là arriveront. S'il ne pompe qu'une petite quantité d'un coup, c'est une "marque". Elle indique que le système est lent. Si vous devez placer une canistre de cinq gallons sur le plancher, en dehors du réservoir et employer un tuyau de raccord pour y faire couler l'huile, c'est une "marque". Ce n'est pas propre et l'huile est susceptible de déborder et de couler sur le plancher.

Si le cabinet est volumineux et massif, c'est une "marque" qu'il prend plus de place sur le plancher qu'il n'est nécessaire, ce qui est inutile. Il y a un grand nombre de marques qui servent de guides infallibles et que peut lire celui qui part en exploration. A homme bien avisé, demi-mot suffit.

## LOTS A BATIR

Dans la plus belle et la plus saine partie de la ville...

A. & H. LIONAIS, Props  
25 rue St-Gabriel.

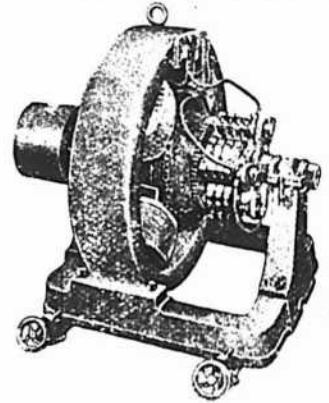

**BARTON & CO.**, Manufacturiers de  
DYNAMOS ET MOTEURS  
S'IMPORTENT QUE LE MEILLEUR TOUS LES DIMENSIONS  
Les personnes désirant obtenir des machines de première classe consulter ont leurs intérêts en nous écrivant pour avoir nos prix. Réparations, une spécialité.  
Bureau et ateliers - 352 RUE WELLINGTON, LONDON, ONT.



Comment  
Employés dans le  
Commerce des  
PAYS N'ONT

(1) Les marchand, prenant des produits payables en marchandises, paient au client la balance due pour les provisions au moyen d'un "bon valeur" due bill. Le consommateur, avant ses soins, achète en fait le bon et paie le marchand au moyen de ces bons valeur, tout comme s'il avait argent.

(2) Il peut ainsi acheter tout ce qu'il veut en temps et ne donne pas au marchand le trouble des rires des "due bills" ou d'autres les minutants à faire sur les due bills, ou de rechercher les montants dus sur "due bills" perdus ou detruits.

(3) Le marchand n'assume pas plus de risque que s'il avait payé le produit au comptant et les "due bills" offrent les mêmes avantages au client.

(4) Le gain de nouveaux clients. Les "due bills" étant transférables, les clients qui les reçoivent peuvent faire des transactions et des ventes avec leurs amis ou voisins et payer en "due bills" au votre magasin, ce qui signifie toujours un grand nombre de clients nouveaux et des chances, pour le marchand, d'obtenir un courant constant d'affaires. Les marchand employant les "due bills" rapportent un gain de nombreuses "préceptes" par ce moyen, et la dépense remboursée bien des fois en une année.

(5) Les enfants peuvent être envoyés faire les achats avec le montant exact pour payer les marchandises demandées; il n'y a pas à courir le risque de perdre le "due bill" manuscrit et pas plus d'embarras pour le marchand que si on donnait un client au comptant. Plus de livres de comptes pour vous créer des amis ou des discussions après coup. Demandez échantillons et liste de prix.

J. K. CRANSTON, Galt.

NAP. ROSCONI, Représentant pour la Province de Québec,  
622, Av. de l'Hotel de Ville, Montréal

## LES CIMENTS

## La fabrication du ciment Portland

Les matières à employer doivent être choisies de telle manière que non seulement elles donnent la composition voulue et invariable mais n'occasionnent pas de frais de préparation trop élevés.

Ainsi les calcaires ne peuvent être trop durs parce que leur pulvérisation serait coûteuse. L'argile doit être riche en silice et renfermer, en outre, 3 à 4 p. c. d'alcalis.

Les argiles utilisées en Belgique se rapprochent de cette composition type, qui est celle de l'argile de la Medway, affluent de la Tamise.

Si l'on a la ressource d'employer la craie (carbonate de chaux pure) et des argiles de composition toujours semblable, il suffit d'adopter une proportion uniforme dans les mélanges pour satisfaire aux conditions de la fabrication.

Par contre, aux calcaires de bancs marneux, qui diffèrent fréquemment de l'un à l'autre, il faut ajouter de la craie ou de l'argile en proportions déterminées par de fréquentes analyses chimiques, aussi bien des matières constituantes que des mélanges.

Au point de vue de l'uniformité des produits, il est nécessaire également que la malaxation des éléments faisant partie de la pâte soit intime.

Enfin, la cuisson ne doit pas dépasser un commencement de fusion, sinon les produits perdraient de leur activité et deviendraient même inertes.

Les procédés de fabrication se différencient selon qu'ils ont lieu par voie humide, semi-humide ou sèche.

## VOIE HUMIDE

Les malaxeurs, où sont amenées les matières à mélanger, reçoivent une grande quantité d'eau et sont pourvus de quatre hersees, munies de solides dents en fer pour triturer la pâte.

La boue homogène sort par une ouverture garnie d'une toile métallique qui arrête les parties projetées par suite du mouvement rapide des hersees.

Le remplissage des malaxeurs s'opère régulièrement au fur et à mesure que l'on évacue la pâte préparée ; les matières sont déversées au moyen de brouettes et l'eau est amenée par des conduites.

Une grande attention est nécessaire pour assurer à très peu près l'uniformité de composition.

Il ne suffit pas de veiller à l'invariabilité du volume et du poids des matières déversées ; des analyses chimiques fréquentes du lait argilo-calcaire sont indispensables, afin que l'on puisse sans retard modifier le dosage.

Les éléments qui échappent à la malaxation,

tels que les graviers, sables et noyaux durs, restent au fond de l'auge et sont enlevés de temps à autre pendant les interruptions de travail.

La bouillie qui sort des malaxeurs est amenée par des canaux dans des bassins de dépôt ou de décantation, où elle laisse échapper les matières tenues en suspension.

Quand elle cesse de déposer, les eaux clarifiées sont évacuées par les vannes, et après fermeture de celles-ci, de nouvelles boues sont amenées et décantées, jusqu'à complet remplissage du bassin.

La contenance de ces bassins est en général calculée pour un approvisionnement de 60 jours environ.

Lorsque la matière déposée a atteint la consistance d'une pâte molle, on la brasse à l'aide de gaffes en fer ou on l'introduit dans un appareil mélangeur, également muni de hersees en fer, qui font perdre à la pâte le défaut d'homogénéité due à la précipitation des matières par ordre de densité et qui, en outre, unifient le dosage de la masse, ce qui atténue les erreurs.

La boue séjourne ensuite dans les bassins jusqu'à ce qu'elle ait acquis, par l'action de l'air, une consistance semblable à celle de la terre à poterie.

Un à deux mois sont nécessaires à cette fin, suivant la température et l'état hygrométrique de l'air.

La pâte est ensuite découpée en briquettes, dont la dessiccation s'achève, soit dans des hangars ouverts à l'air libre, soit dans des séchoirs appropriés.

Dans certaines usines, la boue n'est plus desséchée à l'air libre ; la bouillie claire est aspirée des dépôts par des pompes spéciales et refoulée immédiatement sur les séchoirs.

Dans d'autres usines, la bouillie, avant d'être envoyée dans les bassins de dépôt, passe d'abord dans des bassins de dosage, où les boues sont agitées par suite du mouvement de rotation d'un arbre à palettes. Mieux que les hersees des malaxeurs, dont le mouvement est trop énergique, ces agitateurs, tout en favorisant le maintien en suspension des boues, n'empêchent pas le sable entraîné avec elles, de se déposer. Seules, des matières très ténues échappent à cette élimination.

On soumet à l'analyse chimique des échantillons pris dans chacun de ces bassins, et ainsi l'on peut calculer la proportion du contenu d'un bassin où l'argile est en excès, qu'il faut faire passer dans un autre où elle est en défaut.

## VOIE DEMI-HUMIDE

La quantité d'eau employée au malaxage est un peu moindre que dans le premier procédé. La pâte est ensuite amenée sous des meules horizontales, où elle est pulvérisée au point de ne plus présenter le moindre grain ; elle est alors refoulée par des pompes *ad hoc* sur les séchoirs.

On se dispense ainsi de créer des bassins de dépôt, et l'on économise une dépense en terrains.

Le temps employé à la fabrication est également moindre.

Ce procédé convient lorsque les éléments qui constituent la pâte ont une faible cohérence et offrent une composition chimique à peu près constante. Il en est ainsi lorsque l'on possède comme matières premières de la craie pure et de l'argile à composition uniforme, contenant de faibles traces de substances étrangères, telles que sable, oxyde de fer, etc.

## VOIE SÈCHE

Le procédé est dû à M. Lipowitz. Les craies, marnes et argiles à employer pour la fabrication de la pâte, sont soumises à la dessiccation dans des fours et pulvérisées ensuite à l'aide de concasseurs et de meules horizontales.

Mélangées en proportions convenables, elles sont versées dans un malaxeur du genre de ceux qui servent à fabriquer le mortier et dans lequel on ne fait arriver qu'environ 40 p. c. d'eau environ.

La pâte sort de cet appareil sous forme de briquettes à soumettre uniquement à l'opération du séchage avant de procéder à la cuisson.

Plus de bassins de dépôt et, par suite, économie de temps et de superficie de terrain.

En revanche, la mise en mouvement des appareils exige une plus grande force et la dessiccation préalable des matières donne lieu à une consommation de combustible assez forte.

Il semble enfin, dit M. F. de Schryver, que la trituration des matières à sec ne donne pas un mélange aussi parfait que le délayage et l'agitation à grande eau auxquels on a recours dans les procédés par voie humide et demi-humide.

## TRAITEMENT DES BRIQUETTES

Nous avons vu que chacun des trois systèmes de fabrication aboutit à la production de briquettes qu'il s'agit de soumettre au séchage et à la cuisson et à d'autres opérations consécutives.

## SECHAGE

Les briquettes sont placées soit à l'air libre sous des hangars, soit dans des étuves appropriées où l'on établit une circulation d'air chaud ou de vapeur.

On utilise encore la chaleur des fours où s'opère la cuisson du ciment au moyen de carneaux où sont placées les briquettes humides.

On peut aussi les disposer sur un dallage supporté par des piédroits formant un carneau contigu. Les gaz de la combustion d'un foyer, après avoir serpenté sous toute la surface passent dans une cheminée d'appel.

(A suivre.)

# ARTICLES en EMAIL

Nos Marques :



"Crescent"

"Colonial"

"White"

"Star"  
(Décoré)



Nous fabriquons tous les articles dans cette ligne.

Ferblanterie, Articles en Tôle, Etc.

**The THOS. DAVIDSON MFG. Co.,**  
(Limited)  
**MONTREAL**

L. H. HEBERT

ALF. JEANNOTTE

## PORTES-MOUSTIQUAIRES



C'EST LE MOMENT D'ACHETER

**L. H. HEBERT**

Ferronneries et Quincailleries en gros

297 et 299 rue St-Paul et 21 rue St-Jean-Baptiste, Montréal.

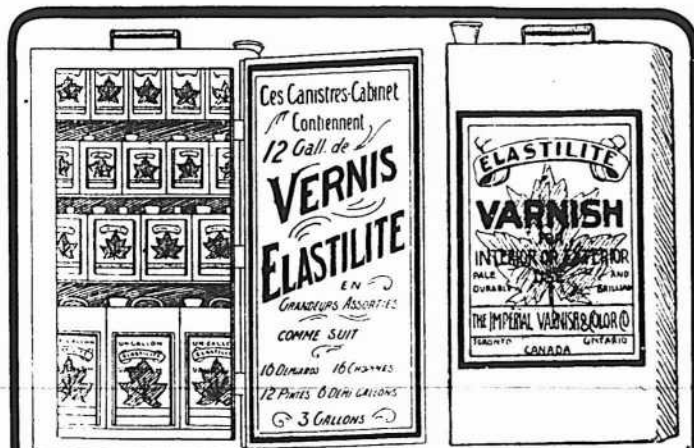

Ces Canistres-Cabinet  
Contiennent  
12 Gall. de  
**VERNIS  
ELASTILITE**  
EN  
GRANDS ASSORTIS  
COMME SUIV  
10 D'UNES 16 CANISTRES  
12 PINTES 8 D'UNES CANISTRES  
3 GALLONS

**ELASTILITE**  
**VARNISH**  
INTERIOR OR EXTERIOR  
PALE  
DURABLE  
THE IMPERIAL VARNISH & COLOR CO.  
TORONTO CANADA ONTARIO

On a vendu plus de **VERNIS ELASTILITE**

jusqu'à date, cette année, que durant n'importe lequel des douze derniers mois, depuis son introduction.

**RAISON** :— Il n'y a jamais eu ; il n'y a pas actuellement, et nous doutons qu'on prépare jamais un vernis, de fabrication domestique ou étrangère, qui égale, pour le même prix, l'**ELASTILITE**.

En canistres seulement, à partir de 1 chopine jusqu'à 1 gallon.

MANUFACTURÉ SEULEMENT PAR

**THE IMPERIAL VARNISH & COLOR CO., LIMITED**

**TORONTO, Ont., Canada**

Agents canadiens pour la Paille de fer, marque Rouge, Bleu, Blanc,

**DE BUEHNE.**

**DOMINION WIRE MANUFACTURING CO.**  
(LIMITED)

MONTREAL et TORONTO,

Ateliers à DOMINION, près Montréal

Nous manufacturons tous les genres de

# BROCHE

et les produits de la BROCHE

Clous  
de



Broche

Broche polie, Broche cuivrée,  
Broche recuite, Etamée, Laiton,  
Cuivre, Galvanisée.

Vis à bois, Articles en broche polie, Crampes,  
Châinettes, Clavettes.

Porte-chapeaux et habits "CRESCENT"

## LE BLANC DE ZINC

(De l'Echo des Peintres).

Nous avons toujours dit que le blanc de zinc était excellent et inoffensif, et le blanc de céruse une très bonne couleur minérale, dangereuse seulement pour les ouvriers peintres n'observant pas les premiers principes élémentaires de l'hygiène.

Nous n'avons pris parti ni pour l'un ni pour l'autre, nous contentant seulement d'indiquer les qualités de chacun des blancs.

Ces matières blanches sont certainement les plus importantes de toutes celles utilisées par la peinture en bâtiment.

Nous commencerons notre étude par le roi actuel.

Le blanc de zinc, qui n'est autre que l'oxyde de zinc.

Parmi les corps qui ont été préconisés comme succédanés de la céruse, c'est-à-dire pouvant la substituer, celui qui est le plus employé actuellement, c'est le blanc de zinc.

Primitivement, on a désigné sous le nom de blanc de neige, un carbonate de zinc obtenu par double décomposition entre des solutions de sulfate de zinc et de carbonate de soude.

Le carbonate de zinc ainsi formé, par suite de son insolubilité, se précipitait sous forme d'une poudre blanche, très fine qui, une fois desséchée, se mêle parfaitement à l'huile et peut, dans certains cas, remplacer avantageusement la céruse en ce sens qu'exposée, par exemple, à des émanations sulfureuses elle ne noircit pas comme cette dernière et, en outre, n'est pas, comme elle, susceptible d'exercer un effet fâcheux sur la santé des ouvriers.

En 1783, Guyton de Morveau, reconnut que l'oxyde de zinc jouissait des mêmes propriétés que le carbonate; il publia ses recherches à ce sujet et démontra la justesse de ses observations par des essais en grand.

Dès cette époque, il avait remarqué que la peinture en blanc de neige était moins siccatrice que celle à la céruse, et il avait indiqué un procédé spécial pour remédier à cet inconvénient.

Courtois entreprit alors en grand la fabrication de cette couleur qui fut primitivement très employée, et tomba peu à peu en discrédit jusqu'au point de n'être plus guère employée dans la première moitié de notre siècle.

En 1842, Rouquette; en 1844, Mathieu et en 1849, Leclaire et Ernest Barruel, reprirent l'étude de la fabrication de l'oxyde de zinc et grâce aux soins et à la persévérance de ces derniers, le blanc de zinc revint dans les applications de la peinture.

Depuis cette époque, la consommation est allée sans cesse en augmentant, et ac-

tuellement sa production annuelle dépasse 10 millions de kilogrammes.

La fabrication du blanc de zinc est basée sur ce fait, que le zinc porté en présence de l'air à une haute température prend feu et brûle avec une flamme bleue verdâtre, en répandant d'épaisses fumées blanches qui retombent en flocons volumineux semblables à de la neige. C'est l'oxyde de zinc, et c'est le mode de formation auquel il faut attribuer son nom de blanc de neige.

Industriellement, le blanc de zinc s'obtient de deux façons: soit en brûlant les vapeurs du métal, soit en oxydant directement le zinc fondu.

Dans le premier cas, le zinc est distillé dans des cornues en terre réfractaire qui sont portées au rouge blanc, et sa vapeur est envoyée dans une petite chambre désignée sous le nom de guérite, dans laquelle on fait arriver un courant d'air.

Dans ces conditions, le zinc s'oxyde, le produit neigeux ainsi formé est entraîné par le courant d'air, et va se condenser dans de vastes chambres garnies de toiles destinées à faciliter la précipitation de l'oxyde, qui sans cette précaution voltigerait continuellement.

Il est à remarquer que dans la première chambre, c'est-à-dire celle placée le plus près des cornues, le produit recueilli est le plus impur; il contient, à côté du zinc métallique non oxydé, une assez forte proportion de métaux étrangers tels que de l'arsenic, du fer, du cadmium, etc; plus on s'éloigne des fours, plus le blanc est pur et impalpable.

Ainsi, c'est à l'extrémité que l'on recueille le produit le plus léger et le plus fin connu sous le nom de blanc de neige.

Au milieu se trouve le blanc de zinc, désignés sous les numéros 1 et 2, suivant qu'il est plus ou moins pulvérulent, le no 1 provenant des avant-dernières chambres, et le no 2 de celles du milieu.

Enfin dans la chambre placée la plus proche du four, et où nous avons signalé

la présence du zinc métallique, le produit obtenu est broyé avec de l'eau, séché et vendu sous le nom de gris de zinc.

Dans la méthode destinée à oxyder directement le métal fondu, on chauffe simplement du zinc jusqu'à fusion, dans des mouffles de grandes dimensions, et on l'enflamme à l'aide d'un courant d'air qui entraîne avec lui l'oxyde floconneux consistant alors seulement en blanc de neige.

Une partie de zinc oxydé reste à la surface du bain métallique, et, pour pouvoir continuer l'opération il faut prendre soin de l'enlever constamment.

C'est à cette sorte d'écume, qui ne possède pas la blancheur de l'oxyde entraîné, que l'on a, improprement, d'ailleurs, donné le nom de blanc de trémie.

Quels que soient les procédés employés pour la fabrication de l'oxyde de zinc, il y a toujours lieu de viser le produit final en deux qualités bien distinctes.

La première, comprenant l'oxyde floconneux, sera le blanc de neige, et la seconde, la partie pulvérulente, sera le blanc de zinc.

Nous savons que l'oxyde de zinc offre, sur la céruse, l'avantage d'être d'une innocuité parfaite et de ne pas noircir sous l'influence des émanations sulfureuses; malheureusement, à côté de ces qualités, il y a plusieurs inconvénients qui paraissent militer en faveur de la céruse: d'abord, les propriétés couvrantes des sels de zinc sont beaucoup moins développées que celles de la céruse, puis, au point de vue de la peinture en bâtiment, la durée des peintures au zinc est bien plus limitée que celle des peintures à base de plomb et ne permet pas de les substituer à cette dernière d'une façon économique.

Au point de vue de la peinture artistique, le blanc de zinc présente un défaut capital, qui en restreint et même en défend l'emploi, il crevasse surtout en seconde couche et devient cassant, ce qui, par conséquent, le rend très susceptible à s'écailler.

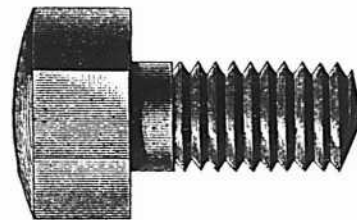

**THE JOHN MORROW MACHINE SCREW CO.**  
Limited

MANUFACTURIERS DE

Vis à grosses têtes, Vis à demeure, Vis spéciales fraisées, Tenons pour engins, etc. Ecrous découpés à froid dans toutes les variétés de finition.

**INGERSOLL, Ont.**

**GALT MACHINE KNIFE WORKS**



Couteaux pour Machines de toute description pour Machinerie à travailler le bois

Demandez la Liste de Prix

**PETER HAY, - - GALT, ONT.**

# Haches Dundas

Ne peuvent pas être battues sous le rapport de



La  
Qualité,  
La  
Trempe,  
La  
Forme,  
et  
Le  
Prix.

The Canada Hardware Co. Ltd.  
MONTREAL.



"Island City" Blanc de Plomb pur.  
"Island City" Peinture Blanche pure (non poison) préférée au blanc de plomb par les meilleurs peintres.  
"Island City" Blanc pur pour les décorateurs.

P. D. DODS & CIE  
Entrepôts et Bureaux : 188 et 190 rue McGill,  
Usines : 274, 276, 278 rue St-Patrice.  
TORONTO. WINNIPEG. MONTREAL.

Voyez-vous le point ?

Il y a  
de l'argent  
là-dedans



Si  
vous  
vendez

LES PEINTURES HOLLYWOOD.

The Hollywood Paint Co., Limited,

New York, Chicago, Buffalo, Columbus, O.

Ateliers Canadiens, Hamilton, Ont.



A. RACINE & CIE

IMPORTATEURS ET  
— EN —

Marchandises Sèches

Générales

DE TOUTES SORTES.

340 et 342 Rue St-Paul

— ET —

170 et 181 rue des Commissaires

MONTREAL.

# VALVES

Robinets de Vannes, en  
cuivre et en fer.

Valves cuivre, sphériques,  
à angle, d'arrêt.

Valves de radiateurs à ou-  
verture rapide.

Notre catalogue vous intéressera.  
Nos marchandises vous plairont.

The Kerr Engine Co. Ltd.

3) WALKERVILLE, Ont.

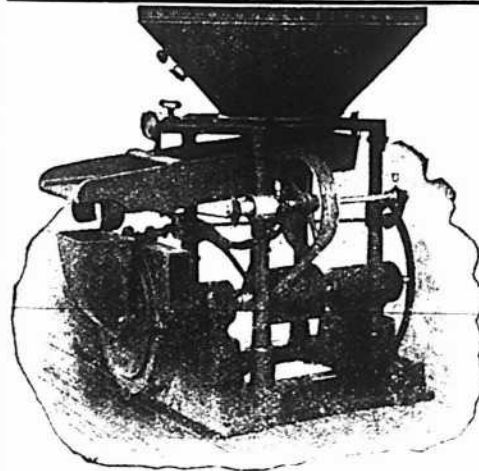

La Moulange "Champion"

Modèle 1900

Est reconnue être la meilleure machine pour moudre l'avoine, les pois, l'orge, le blé d'inde, le seigle, le sarrasin ou autres grains. Elle fait une moulée fine ou grosse à volonté. La Moulange "Champion" est faite en trois grandeurs; moud de 20 à 150 minots à l'heure.

Demandez le Catalogue.

S. VESSOT & CIE.,

SEULS MANUFACTURIERS

JOLIETTE, P. Q.

# THE "DAISY"

(BARATTE FORME BARIL)



ACCOMPLIT ses révolutions au-  
tour du monde et tient la tête  
de la procession au 20<sup>me</sup> siècle.

Plus de 80,000 vendues au Canada.

Nouveau support en acier; leviers courbes en acier; coussinets à billes enchassées, en acier trempé; roulettes pour faciliter le déplacement; pieds ajustables pour la maintenir en place pendant le barattage. Séparateurs ajustables qui peuvent être enlevés ou laissés en place, tel que désiré.

MANUFACTURÉE PAR

THE WORTMAN & WARD MFG CO.

LONDON, Ont.

LIMITED

et 60, rue McGill, MONTREAL, Qué.

<b>Antimoine</b>	0 10
La lb.....	0 10
<b>Articles en broche</b>	
2½ p.c. de la liste.	
<b>Balances</b>	
Warrens Standard, 45 p.c.	
Champion, 65 p.c.	
Balances à ressorts, 10 p.c.	
Fairbanks Standard, 35 p.c.	
Dominion, 55 p.c.	
Richelieu, 55 p.c.	
<b>Barattes</b>	
Revolving, monture en acier, No 0, \$8.00;	
No 1, \$8.50; No 2, \$9.00; No 3,	
\$10.00; No 4, \$12.00; No 5, \$18.00;	
pour monture en bois, 20c de moins	
sur la liste ci-haut. Livraison de la	
manufacture 56 p.c., en magasin à	
Montréal, 54 p.c. Termes 4 mois ou	
3 p.c. 30 jours.	
Collets d'essieu, 65 p.c. de la liste.	
<b>Blanc de Plomb</b>	
Par.....100 lbs	5 87½
No 1.....	5 50
No 2.....	5 12½
No 3.....	4 75
No 4.....	4 37½
Decorators Special (pour usage extérieur)	
en paquets de 12½ lbs, extra.....	½c
7 @ 10.....	1c
3 @ 6.....	2c
1 et 2.....	2½c
<b>Boulons et Noix</b>	
Boulons à voilure Norway, (\$3 0) 55 p.c.	
" carrés, (2 40) 55 p.c.	
" ordinaires, 50 p.c.	
" machine, 60 et 70 p.c.	
Tiro-fonds 70 p.c.	
Boulons à lisse, 65 et 5 p.c.	
Blanc de boulons, 50 et 5 p.c.	
Bolt Ends, 40 et 5 p.c.	
Boulons à charnus, 50 et 5 p.c.	
Noix, carrées, moins 3¼c de la liste.	
Noix, hexagones, moins 3¼c de la liste.	
Boulons à bandage, 68½ p.c.	
Boulons à poêle, 67½ p.c.	
Noix, en lots de 50 lb, ¼c par lb extra;	
pour moins de 50 lb, ½c extra.	
<b>Briques réfractaires</b>	
Ecosaises.....le mille	18 00 22 00
Anglaises.....	17 00 22 00

<b>Broche</b>	
Acier fin pour emboutillage, matelas, ba-	
lals, sonnettes, etc., 17½ p.c. sur la liste.	
Cuivre jaune.....	60 p.c.
Copper (cuivre rouge).....	60 "
Broche galvanisée.	
No 5.....le 100 lbs	4 00
" 6 à 8.....	4 50
" 9.....	2 85
" 10.....	3 60
" 11.....	3 70
" 12.....	3 00
" 13.....	3 10
" 14.....	4 10
" 15.....	4 60
" 16.....	4 85
" 17.....	5 25
" 18.....	5 50
Poli, Brûlé et Huilé.	
No 6 à 9, net.....100 lbs	2 80
" 10.....	2 86
" 11.....	2 79
" 12.....	2 80
" 13.....	2 90
" 14.....	3 00
" 15.....	3 15
" 16.....	3 30
Brûlé; p. tuyau.....100 lbs	6 00 7 00
A foin, en acier, Nos 13, 13½ et 14, coupés	
de longueur, esc. 20 p.c. sur la liste.	
<b>Broche barbelée</b>	
Galvanisée.....le 100 lbs	3 00
" Plain twist.....	3 00
" f.o.b. Cleveland, \$2.82½ les	
100 lbs pour moins d'un char et \$2.70	
pour lot d'un char.	
<b>Brochettes, clous, etc.</b>	
Brochettes pour boîte à fromage, bleues	
85 et 12½ p.c.	
" valise, noires et étamées 85 p.c.	
à tapis, bleues, 90 et 15 p.c.	
" étamées, 80 et 20 p.c.	
" en bri, 40 p.c.	
" coupées, bleues, en dom. 80 p.c.	
" loose 80 p.c.	
" Suédes bleues et éta-	
mées, loose 80 et 10 p.c.	

<b>Brochettes en douzaine, 75 p.c.</b>	
" de boureur, 85, 12½ et 12½ p.c.	
" à quarts de farine, esc. 40 p.c.	
sur la liste	
Clous de tonneliers, 40 p.c. sur la liste.	
<b>Cable, etc</b>	
7-16 et plus gros.....	0 13 0 16
¾ et 5 16.....	0 13½ 0 16½
Cable Coton.....	0 00 0 17
Coton à attacher (3 plis).....	0 00 0 16
Russie.....	0 12 0 15
Jute.....	0 08 0 08½
Lath Yarn, simple.....	0 00 0 11½
Lath Yarn double.....	0 00 0 12
Brit. Hemp Rope.....	0 00 0 14½
Ficelle d'engorgement.....	0 11½ 0 12
<b>Canistres à Lait</b>	
40 p.c. de la nouvelle liste.	
<b>Carvelles</b>	
F.o.b. Montréal, Toronto, Hamilton, Lon-	
don, St-Jean et Halifax.	
Pressées ¼ p. Esc. 22½ p.c. 4 75	0 00
" 5-16.....	0 00
" 7-16.....	0 00 4 10
" ½.....	0 00 3 90
<b>Chaines</b>	
3-16 No 6.....100 lbs	11 50 12 60
3-16 No 5.....	10 50 11 00
3-16 No 4.....	9 50 9 75
3-16 No 3.....	9 00 9 25
4.....	7 35
5-16 exact.....	5 25
5-16.....	4 85
6.....	4 15
7 16.....	4 05
8.....	3 85
9-16.....	3 75
10.....	3 70
11.....	3 65
12.....	3 55
1.....	3 55
En lot de char 10c de moins.	
Chaines à vache.....esc.	40 p.c.
" fermant en dehors.....	65 p.c.
Ferremens de chaîne à vache.....	35 p.c.
Chaines à traits.....	45 p.c.
Jack Chain en acier, simple et	
double.....ex.	35 p.c.
Jack Chain en cuivre, simple et	
double.....ex.	40 p.c.
<b>Chaudières galvanisées</b>	
Patron Dufferin, la dz. 2 20 2 49 2 80	
Cuvettes galvanisées.....	0 00 0 00 0 00

<b>Ciment</b>	
American.....par art	2 20 2 30
Canadien Portland.....	2 80 2 90
Anglais.....	2 25 2 35
Belge.....	1 80 2 00
Allemand.....	2 30 2 40
Hydraulique Canadien.....	1 35 1 80
<b>Ciseaux</b>	
B. & W. nickelés esc. 60 p.c.	
Seymour's, esc. 50 et 10 p.c.	
<b>Ciseaux de Charpentier</b>	
Socket, Framing & Firmer	
Warnock, 70 p.c.	
P. S. & W., extra, 60, 10 et 5 p.c.	
<b>Clous à Cheval "C"</b>	
No 9 & 14.....par boîte	2 50
" 8.....	2 75
" 7.....	3 00
" 6.....	3 50
" 5.....	4 00
Escompte 7½ p.c. Boîtes 25 lbs chaque.	
<b>Clous</b>	
<b>Clous à cheval.</b>	
No 7.....100 lbs	24 00
No 8.....	23 00
No 9 et 10.....	22 00
Escompte 60 p.c. 1s qual.	
" 66½ p.c. 2s qual.	
Boîtes de 1 lb., ¼c. net extra.	
<b>Clous coupés à chaud.</b>	
F.o.b. Montréal, Toronto, Hamilton, Lon-	
don, Halifax et St-Jean, N.B.	
Prix de base \$2.27½ par lot de char et	
\$2.35 pour moins d'un char.	
De 4½ à 8 pos.....100 lbs.	2 45
3½ à 4.....	2 50
3 à 3½.....	2 55
2½ à 2¾.....	2 60
2 à 2¼.....	2 75
1½ à 1¾.....	2 85
1.....	3 10
1.....	3 45

# FERRONNERIES QUINCAILLERIE

Coutellerie de poche, Coutellerie de Table.  
Hache-Viandes, Hache-Légumes. Armes  
en tous genres : Revolvers, Fusils et  
Carabines, Munitions, Scies, Haches,  
Outils Perfectionnés.

**Venez examiner notre stock  
il en vaut la peine . . . .**

Nos prix comme toujours sont raisonnables.  
Les commandes reçues par la malle sont remplies avec soin et les livraisons se font rapidement.

**La Cie de Ferronnerie Letang**  
Limitée  
287 et 289 Rue St-Paul, Montreal

## Machinerie pour

# Abattoirs et Empaquetage, Moteurs Hydrauliques et Presses à Filtre POUR TOUS LES USAGES

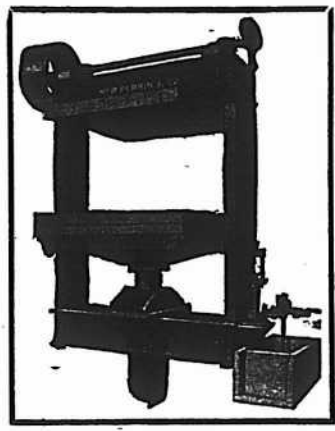

**WILLIAM R. PERRIN COMPANY**  
TORONTO, ONT.  
DEMANDEZ NOTRE CATALOGUE.

PRIX COURANTS.—MONTREAL, 12 Juin 1902.

<b>Clous à finir.</b>	
1 pouce.....100 lbs.	3 85
1 1/4 ".....100 lb.	3 55
1 1/2 et 1 3/4 pce.....	3 30
2 et 2 1/4 ".....	3 05
2 1/2 à 2 3/4 ".....	3 00
3 à 6 ".....	2 95
<b>Clous à quarts.</b>	
1/2 pouce.....100 lbs.	3 60
1 1/4 ".....	3 10
<b>Clous à river.</b>	
1 pouce.....100 lbs.	3 85
1 1/4 ".....	3 55
1 1/2 à 1 3/4 ".....	3 30
2 à 2 1/4 ".....	3 05
2 1/2 à 2 3/4 ".....	3 00
3 à 6 ".....	2 95
Clous d'acier, 10c. en sus.	
galvanisés p. toitures 100 lbs	6 80
à ardoise, 1 pouce.....	3 65
<b>Clous de broche.</b>	
F. o. b. Montréal, Gananoque, Toronto, Hamilton, London, Bradford et St-Jean, N. B. F. o. b. Halifax, en lots de chars. Pour moins d'un char, 5c par 100 lbs d'avance.	
1 pouce, No 18, prix net, 100 lbs	3 75
1 1/4 " No 15 " " "	3 50
1 1/2 " No 14 " " "	3 15
1 3/4 " No 13 " " "	2 90
1 7/8 " No 12 " " "	2 90
2 1/4 " No 11 " " "	2 80
2 1/2 " No 10 1/2 " " "	2 65
2 3/4 " No 10 " " "	2 85
3 pouces, " " "	2 80
3 1/2 et 4 " " "	2 55
4 et 6 pouces " " "	2 50
En cuivre 50 p.c. sur la liste.	
<b>Colle</b>	
Commune.....lb 0 08 1/2	0 09
French Medal.....	0 11
Bianche extra.....	0 18
Gelatine.....	0 22
Coopers.....	0 19
<b>Corde à Chassis</b>	
25 cts la lb.	
<b>Coudes</b>	
Ronds pour tuyaux polis.....doz	1 50
Ordinares.....	1 35
<b>Complets</b>	
livre, net sur la liste.	
Ponte S. P., 60 p.c.	
Acier, 65, 10 et 2 1/2 p.c.	
Berlin Brzed, 70 et 5 p.c.	

<b>Couplings</b>	
Ex. 60 p.c. sur la liste. F. o. b. Montréal.	
<b>Courroies</b>	
Extra, 60, 10 et 5 p. c.	
Standard, 70 p. c.	
No 1, 70 et 10 p. c.	
<b>Couteaux à Foie</b>	
50, 10 et 5 p. c. de la liste.	
<b>Crampes</b>	
Galvanisées.....100 lbs	3 25
Unies.....	2 90
Crampes pour net à clôture 40 p. c.	
<b>Crampes de Jalousies</b>	
Toutes grandeurs.....0 00 0 00	
<b>Cuivre</b>	
En lingot.....lb. 0 13	0 14
En barre et en feuille, 14 à 30 G.	10 p. c.
Feuilles dures 2 x 4.....lb 0 22	0 23
Tube Base.....lb 0 23	
<b>Enclumes</b>	
Wright's 80 lbs et plus.....lb 0 11	
Hay Budden 80 lbs et plus.....lb 0 09 1/2	
Brook's 80 lbs et plus.....lb 0 09	0 10
<b>Equerres</b>	
Fer No 493.....la doz	2 45
494.....	3 25
Acier 60, 10 et 5 p. c.	
<b>Etain</b>	
Straits.....lb. 0 00	0 33
Lamb and Flag.....	
Lingots 56 et 28 lbs par lb 0 00	0 33
En barre 1c extra.	
<b>Etope</b>	
Navy.....le 100 lbs	6 00
U. S. Navy.....	7 25
Plumbers.....	3 50
<b>Evier</b>	
Acier et galvanisé, 45 p. c.	
<b>Extension</b>	
Clark, 40 p. c.	
<b>Fanaux</b>	
Cold Blast No 2.....doz	7 00
Wright No 3.....	8 00
Ordinares.....	4 00
Dashboard C. B. ....	0 00
No 0.....	0 00
Peinturés 50c extra par doz.	
<b>Faucilles</b>	
50, 10 et 5 p. c. de la liste.	

<b>Ferblanc</b>	
Au Charbon—Poli	
MLS, équivalent à Bradley	Rte
IC, grandeurs ordinaires.....	6 75
IX " " " " " " " " " "	8 25
IXX " " " " " " " " " "	9 75
Famous	
IC.....	6 75
IX.....	8 25
IXX.....	9 75
Marque Raven & Vulture	
IC, grandeurs ordinaires.....	4 75
IX " " " " " " " " " "	5 75
IXX " " " " " " " " " "	6 75
IXXX " " " " " " " " " "	7 75
DC, 12 1/2 x 17.....	4 25
DX.....	5 00
DXX.....	5 75
Au Coke—Poli	
Acier Bessemer	
IC, grandeurs ordinaires.....	4 25
1C " " " " " " " " " "	4 50
20 x 28.....	9 00
Au Charbon—Terne	
Dean ou J. G.	
IC, 20 x 28, 112 feuilles 7 75	8 00
1C, Terne.....	11 00
Charcoal Tin Boiler Plates	
Cookley.....la lb	
XX, 14 x 56, 50 feuilles.....	0 06 1/2
" 14 x 60 " " " " " " " " " "	0 06 1/2
" 14 x 65 " " " " " " " " " "	0 06 1/2
Feuilles étamées	
72 x 30 x 24.....	0 07 1/2
" 28.....	0 08
" 28.....	0 08 1/2
<b>Fer et Acier</b>	
Fer marchand, barre 100 lbs. 0 00	2 60
Fer fini " " " " " " " " " "	0 00 2 30
Fer pour fers à cheval " " " " " " " " " "	0 00 2 20
Peuillard mince 1 1/2 à 3 pes Base.....	2 85
Acier à lisse Base.....	2 10 2 15
" bandage.....	2 20 2 25
" machine.....	3 00
" pince.....	2 75
" ressort.....	3 00
la lb	
" outill T. Firth & Co. 0 12 1/2	0 13
" Jessop.....	0 00 0 13
" Black Diamond et	
" B. C.....	0 08 0 11
" Sanderson.....	0 08 0 12

<b>Fers à Cheval</b>	
F. O. B. Montréal	
No 1 No 2	
et plus petit et plus.	
Léger et pesant.....le qrt	3 75 3 50
Fers à neige.....	4 00 3 75
New Light Pattern.....	3 85 3 60
Pertherweight Nos 0 à 4.....	4 85
Fers "Toe weight" Nos 1 à 4.....	5 95
Fers assortis de plus d'une grandeur au baril, 1 <sup>re</sup> c extra par baril.	
F. O. B. Toronto, Hamilton & London, Guelph, à 10c de plus par quart.	
Neverallp en fer, le 100 lbs.....	12 21
" en acier " " " " " " " " " "	15 00
<b>Fers à repasser</b>	
Mrs Potts No 55.....le set	0 67 1/2
No 50 N. W. P.....	0 72 1/2
<b>Fers à souder</b>	
1, 1 1/2 lb.....la lb	0 29
2 lbs et plus.....	0 27
<b>Fontes</b>	
Calder.....tonne.	00 00 00 00
Carnbroe.....	00 00 00 00
Glongarnock.....	00 00 00 00
Summerlee.....	21 50 22 00
Midland No 1.....	00 00 18 50
No 2.....	00 00 19 00
<b>Fourches</b>	
A foie, fumier, etc., 80 p. c.	
<b>Garnitures de Canistres à lait</b>	
25 p. c. de la liste.	
<b>Graisse à Roues</b>	
Ordinaire.....la grs	5 75 6 00
1ère qualité.....	13 00 16 00
<b>Grates</b>	
Jardin, mortier, etc., 60 p. c.	
<b>Hachettes</b>	
Canadienne, 40 à 42 p. c.	
<b>Hermiuettes</b>	
20 p. c. d'escompte.	
<b>Huiles et divers</b>	
Huile de Castor, East Indian.....lb	0 10 1/2
" " " " " " " " " "	0 09
le gallon	
Huile Balmoral.....	0 00 0 40
Huile de Morue.....	0 50 0 55
Huile Olive pure.....	0 00 1 20
Huile de pieds de bœuf.....	0 00 0 90
Huile de loup marin raff.....	0 50 0 55
" " " " " " " " " "	0 40 0 50

Phaeton  
 "JOB"  
 EN BLANC COMPLET  
 GUELPH  
 CARRIAGE  
 TOP CO.,  
 GUELPH, Ontario



Manufacturiers de Haute Qualité de Dessus de Voitures, Garnitures, Sièges, Corps de Voitures, Etc.

Tous les Marchands de Gros dans la Province de Québec tiennent nos Marchandises.

DELORME FRERES, Agents, 15 rue De Bresoles . . . . . MONTREAL

Huile de lin crue (net cash)	0 00	0 82
" bouillie	0 00	0 85
Ess. de Térébenthine	0 00	0 70
Goudron raffiné	0 00	4 50
Chaltar	0 00	4 00
Pitch	100 lbs	0 00

**Instruments aratoires**  
60 p.c. de la liste.

<b>Licous</b>		
Cable 3/8	la doz	0 00
" 1/2	"	0 00
" 3/4	"	0 00
Cuir, 1 pce.	"	3 90
" 1 1/4 pce.	"	4 50
Javelle	"	2 40

<b>Limes et Râpes</b>		
Great Western, 75 p.c.		
American, 75 p.c.		
G. Barton Smith, 75 p.c.		
Diston, 70 p.c.		
Arado, 75 p.c.		
Kearney et Foot, 70 et 10 p.c.		
Mc Tellan, 70 et 5 p.c.		
Mechanic Star, 75 et 10 p.c.		
Heller, 80 et 10 p.c.		

**Manches de Fauçx**  
45 p.c. de la liste.

<b>Mastjo</b>		
Morceaux en bri	100 lbs	1 90
" moins d'un bri	"	2 05
Veste en bri	"	2 25
qrt de 100 ou 200 lbs	"	2 40
Canstres de 25 lbs.	"	2 35
" 12 1/2 lbs.	"	2 65
" moins de 100 lbs	"	2 90

**Mèches**  
Gilmour 80 et 5 p.c.  
Rockford, 50 et 10 p.c.  
Jenning's Gen., net sur la liste.

**Mèches de Lampe**  
60 p.c. de la liste.

**Mèches de tarières**  
Esc. 55 p.c. sur la liste.

**Mèches de Vrilles.**

Clark	0 65	0 90
Diamond	1 00	1 50

**métal Anti-Friction**

Tandem A	la lb	0 27
" B	"	0 21
" C	"	0 11 1/2
Magnolia	"	0 25
Frictionless metal	"	0 22
Syracuse Smelting Works		
Aluminium, genuine	"	0 45
Dynamo	"	0 29
Spéciale	"	0 25
Aluminium 99 p.c. pur Syracuse	"	0 50

**Meules**  
2 pouces, 40 à 200 lbs. la tonne 20 00  
" en dessous de 40 lbs... 22 00

**Moulins à Viande**  
Am ricains... pièce. 1 25 5 00  
Allemands... " 1 25 4 00

**Munitions**  
Caps B B Dom. 50 et 5 p.c.  
Caps B. B. Amer. R. F. 40 p.c.

Cartouches, Amer R. F. 40 p.c.		
" Dominion R. F. 50 et 5 p.c.		
" C. F. 30 p.c.		
" Sporting 15 p.c.		
" Amer		
C. F. Sporting, ajouter 5 p.c. à la liste		
Caps B. B. Amer, 40 p.c.		
Cartouches blanches Trap 25 p.c.		
" chargées Trap 30 p.c.		
" cuivre 55 p.c.		
Caps à cartouches Dom. 30 p.c.		

**Nipples**  
Ex. 70 p.c. sur la liste.

**Outils en bois**  
Etablie, 50 p.c. de la liste.  
Menuisier, 40 p.c. de la liste.

<b>Papier à Bâtisse</b>		
Jaune ordinaire	le rouleau	0 35
Noir	"	0 45
Goudronné	le 100 lbs	1 70
Papier à tapis	la tonne	45 00
" feutre	100 lbs	0 25
" rouleau	0 00	0 60
" gris, rouleau	0 30	0 33
" à couv. roul. 2 pils	0 00	0 85
" " 3 pils	0 00	1 10

**Papier Sablé et Emeri**  
Dominion Flint, 47 1/2 p.c.  
Sablé B. et A., 40 et 5 p.c.  
Emeri, 40 p.c.

**Peintures préparées**

Pures	le gallon	1 25
Seconde qualité	"	1 10

**Peintures en huile**  
Canstres de 25 lbs

Rouge Vénitien		
Jaune Chrome		
Golden Ochre	0 09	0 09
Vert Impérial français	0 14	0 16
COULEURS 100 lbs		
Blanc de plomb sec	6 00	7 50
Rouge de Paris, Red Lead	5 00	5 50
" Venise, anglais	1 50	2 00
Ocre jaune	1 50	2 00
" rouge	1 50	2 00
Blanc de Céruse	0 50	0 55

**Pentures**  
Jalousie Parker, 50 et 10 p.c.  
Pesantes en T et strap, 4 pcs, la lb 0 08

" " 5	"	0 05 1/2
" " 6	"	0 05 1/2
" " 8	"	0 05 1/2
" " 10 et plus	lb	0 05

Légères en T et strap, 65, 10 et 2 1/2 p.c.

**Pentures à gonds**  
6 à 10 pouces... le 100 lbs 4 25  
12 pouces et plus... " 3 25

**Pieds de Roi**  
Baxwood, 75 et 5 p.c. de la liste.

**Pierres**  
Washita... la lb 0 00 0 00  
Hindustan " 0 00 0 00  
Labrador " 0 00 0 00

**Plaines**  
Voltaire, 50 et 10 p.c.  
Charpentier, 70 p.c.

**Plaques d'acier pour Bouilloires**  
1/4 pce... 2 50 2 60  
3-16 " 2 80 2 70  
3/8 " et plus " 2 50 2 60

**Plomb**  
Saumons... 100 lbs 0 00 3 25  
Barres " 0 05 0 04  
Feuilles " 0 04 1/2 0 04 1/2  
Tuyau, esc. 37 1/2 p.c. sur la liste.

**Plomb de chasse**  
Ordinaire... 100 lbs 6 50  
Chilled " 7 00  
Buck seal " 7 50  
Ball " 8 00

Moins 22 1/2 p.c. F. o. b., Toronto, Hamilton, Montréal, London, St-Jean et Halifax.

**Poids de Chassis**  
Sectional... le 100 lbs 2 05  
Ordinaire " 1 50

**Poignées de Godendard**

S. & D. No 3	la paire	0 00
" No 5	"	0 00
" No 6	"	0 00
Boynton	"	0 20

**Poudre**

S. S. Sans fumée Shot gun	100 lbs	
ou moins	la lbs	0 85
10 00 lbs ou plus	"	0 80

net 30 jours  
**Râteaux**  
Acier et fer malléable, 60 p.c.  
Bois 25 p.c.

**Rivets et Palatres**  
Rivets en fer, noirs et étamés, 60 et 10 p.c.  
Palatres cuivre, 30 et 10 p.c.

Extra 1c. par lb sur rivets en fer pour boîtes carton 1/2 lb.  
Rivets en cuivre 45 et 10 p.c. et en boîtes de carton 1c extra par lb.

**Roulettes de porte de grange**  
la doz la paire

Acier	0 00	0 00
Stearns, 4 pcs	0 00	0 00
" 5 pcs	0 00	0 00
Lane—		
No 11, 5 pds	0 00	0 00
No 11 1/2, 10 pds	0 00	0 00
No 12, 10 pds	0 00	0 00
No 14, 15 pds	0 00	0 00
Rail Lane	le pied	0 00

**Scies**  
Egoines Diston, 12 1/2 p.c.  
S. et D., 40 p.c.  
Godendard Diston le pied 0 35 0 55  
" S. et D., 35 p.c.

**Serrures**  
Canadiennes, 40 et 10 p.c. de la liste  
Eagle, 30 p.c.

**Soudure**  
Barre 1/2 et 1/4 garantie... lb 0 20  
" commerciale... lb 0 19  
Finie... lb 0 18

**Soupières étamées**  
40 p.c. de la liste.

**Tarières**  
Esc. 55 p.c. sur la liste.

**Tôle d'acier**  
Nos 10 à 20... 100 lbs 2 25 2 75

<b>Tôle galvanisée</b>			
100 lbs			
Queen's			
Comet Amer Head			
16 G	0 00	3 75	3 75
22 à 24	3 75	4 00	4 00
26 G	4 00	4 25	4 25
28 G	4 25	4 50	4 50
28 G américain équivalent à 28 G anglais			

**Fleur de Lys**  
16 G... 3 65  
22 à 24... 3 75  
26... 4 00  
28... 4 25

**Tôle noire**  
Com. D. Fl.

18 à 22 gauge	botte	2 60	3 00
24	"	2 65	3 25
26	"	2 70	3 50
28	"	2 75	0 00



Une fontaine à soda parfaite, imitation marbre et onyx, à prix de \$15.00 à \$50.00. L'air est employé à la place des fontaines chargées. Toujours prêtes à l'usage. Que vous soyez à la ville ou à des milles du chemin de fer, vous pouvez opérer une de ces fontaines en n'importe quel temps et tout le temps. Juste l'affaire pour le commerce d'un petit magasin.

Un soda délicieux peut être tiré de la Fontaine Perfection au prix d'environ 1/2 cen par verre. Sirops concentrés et tous les accessoires d'une fontaine de première class fournis par nous. Demandez notre nouveau catalogue illustré.

Un appareil pour faire de l'argent et un attrait pour tout magasin. 500 vendus pour cette saison.

Pour faire connaître ces fontaines en Canada, nous allouons un escompte spécial.

Ecrivez aujourd'hui : **ACORN BRASS WORKS, Fulton & Peoria Streets, CHICAGO, ILL.**

Département 14

**Tôle noire du Canada**

52 feuilles	2 75	2 80
Demi poll.	0 00	3 75
60 feuilles	2 85	2 90
75	0 0	2 95

**Tourne-à-Gauche**

Lincoln et Whiting	6 25
--------------------	------

**Tuyaux à Bouilloire**

1 1/2 poe.	le pied	0 12 1/2
2	"	0 13
2 1/2	"	0 15
3	"	0 16
3 1/2	"	0 20
4	"	0 25

**Tuyaux de poele**

5 et 6 pouces	100 feuilles	7 00
7	"	7 50

**Tuyaux en Fer**

Tuyau noir	100 pieds	3 00
1 1/2	"	2 50
2	"	2 75
2 1/2	"	3 15
3	"	3 70
3 1/2	"	5 25
4	"	7 2
4 1/2	"	7 40
5	"	8 9
5 1/2	"	12 2
Tuyau fer galvanisé	"	"
3 1/2	"	3 55
4	"	4 15
4 1/2	"	5 5
5	"	7 2
5 1/2	"	10 10
6	"	12 15
6 1/2	"	16 55

**Vernis**

Voiture No 1	le gallon	2 90	3 30
" body	"	8 00	9 00
" rubbing	"	4 00	5 00
Gold size	"	3 00	3 40
Meuble extra	"	2 40	2 80
" No 1	"	1 80	2 00
Finl	"	2 70	3 10
Demar	"	3 30	3 70
Shellac blanc	"	5 00	6 00
" orange	"	4 50	5 50
Meuble Bra	"apan	1 80	2 00
Vernis à harl.	gal.	0 00	1 80
"	des.	1 10	1 20
" à tuyau	gal.	0 00	0 80
Standa rd V. N. Y.	à finir.	4 50	6 00
"	à grain	3 50	4 50
"	à polir	3 00	3 50

**Vis à Bois**

Tête plate, acier, 87 1/2 et 10 p.c.
Tête ronde " 82 1/2 à 10 p.c.
Tête plate, cuivre, 80 et 10 p.c.
Tête ronde " 75 à 10 p.c.

**Vis à Machine**

Têtes plates, 25 p.c. de la liste.
" rondes, 20 p.c.

**Vitres**

Endessous de 28 pouces	(Star)	50 pds	100 pds
unls		2 10	4 00
28 @ 40		2 20	4 20
41 @ 50		0 00	4 70
51 @ 60		0 00	4 95
61 @ 70		0 00	5 20
71 @ 80		5 70	6 00

**Zinc**

Spelter	100 lbs	5 00
---------	---------	------

**Zinc en feuilles**

Bri 5 cwt.	100 lbs	5 50	5 75
Moins d'un bri	"	0 00	6 10

**Charbons**

Prix de détail par 2000 lbs

Furnace	6 25
Egg	6 25
Stove	6 10
Chesnut	6 10
25c par tonne de moins pour cash	
Scotch Steam au char.	4 25
Charbon de forge	6 0
ok p. r. haldron	3 50

**Spécialités**

**Imperial Varnish & Color Co.**

TORONTO

**Vernis**

Elast. ste. can. d'un gal.	3 00
Granitino, floor finish, le gal.	2 75
Maple Leaf Coach enamels	6 10
Grandeur 1, \$1.20; 2, 70c; 3, 40c chaque.	

**P. D. Dods & Co.**

**Peintures Island City**

I. C. Pure white lead	5 87 1/2	6 25
I. C. paint	5 82 1/2	6 00
I. C. Special Decorators	5 50	5 75
No 1, I. C. White lead	5 12 1/2	5 50
No 1 Star lead	4 75	5 25
Peintures préparées, I. C. gall.	1 20	
" Nat	1 05	
No 1, London White Lead	4 37 1/2	4 75

**Prix de détail.**

Frêne 1 à 3 pouces
Merisier 1 à 4 pouces
Merisier 5 x 5, 6 x 6, 7 x 7, 8 x 8
Erable 1 à 2 pouces
Orme 1 à 2 pouces (dur)
Noyer tendre 1 à 2 pouces
Cotonnier 1 à 4 pouces
Bois blanc 1 à 4 pouces
Chêne 1 à 2 pouces rouge
Chêne 1 à 2 pouces blanc
Chêne figuré

**Pin**

1 pouce strip shipping cull
1 1/2, 1 1/2 et 2 pouces shipping cull
1 pouce shipping cull sidings
1 1/4, 1 1/2 et 2 pces do
1 pouce qualité marchande
1 1/4, 1 1/2 et 2 pces do
1 pouce mill cu'l, strip, etc. No 2
1 1/4, 2 1/2 et 2 pces do
1 pouce mill cull No 1
1, 1 1/2 et 2 pces do
3 pouces do
do do No 2
Epinette—1 pouce mill cull
1 1/4, 1 1/2 et 2 pouces mill cull
3 pouces mill cull
1, 1 1/4, 1 1/2 et 2 pouces qualité marchande
Pruche—1, 2 et 3 pouces
Colombages en pin, 2 x 3, 3 x 3 et 3 x 4 —aux chars
Lattes—lère qual té
2ème d

**Bois durs.**

le M	00 00	22 00
do	00 00	20 00
do	00 00	27 00
do	30 00	35 00
do	35 00	40 00
do	30 00	35 00
do	40 00	50 00
do	30 00	35 00
do	25 00	30 00
do	00 00	50 00
do	00 00	80 00
do	60 00	80 00

**Bois de Service**

6 à 16 pieds	le M.	\$13 00	16 00
do	do	13 50	16 50
do	do	17 00	20 00
do	do	18 00	22 00
do	do	24 00	34 00
do	do	26 50	36 50
do	do	8 00	10 00
do	do	8 50	10 50
do	do	12 00	14 00
do	do	12 50	14 50
do	do	10 00	12 00
do	do	0 00	6 00
5 à 11 pieds	do	10 00	12 00
do	do	10 00	12 00
do	do	10 00	12 00
do	do	14 00	16 00
do	do	11 00	13 00
do	do	11 00	13 00
le mille	do	0 00	2 00
do	do	0 00	1 50

**Charpente en pin**

de 16 à 24 pieds—3 x 6 à 3 x 11	do	18 00	22 00
de 25 à 30 do do do do	do	20 00	24 00
de 31 à 35 do do do do	do	26 00	28 00
de 16 à 24 do 3 x 12 à 3 x 14	do	20 00	26 00
de 25 à 30 do do do do	do	24 00	28 00
de 31 à 35 do do do do	do	30 00	32 00

**Bois carré—pin**

de 16 à 24 pieds—de 5 à 11 pouces carrés	do	18 00	22 00
de 25 à 30 do do do do	do	20 00	24 00
de 31 à 35 do do do do	do	26 00	28 00
de 16 à 24 do de 12 à 14 pouces carrés	do	22 00	26 00
de 25 à 30 do do do do	do	24 00	28 00
de 31 à 35 do do do do	do	30 00	32 00

**Charpente en pruche**

de 17 à 30 pieds jusqu'à 12 pouces	do	18 00	22 00
Charpente en épinette	do	18 00	22 00
do do rouge	do	28 00	35 00

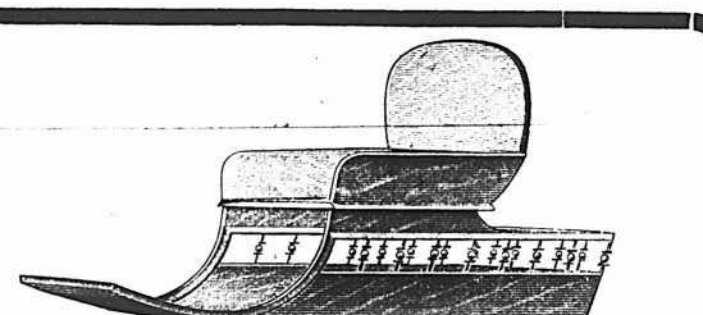
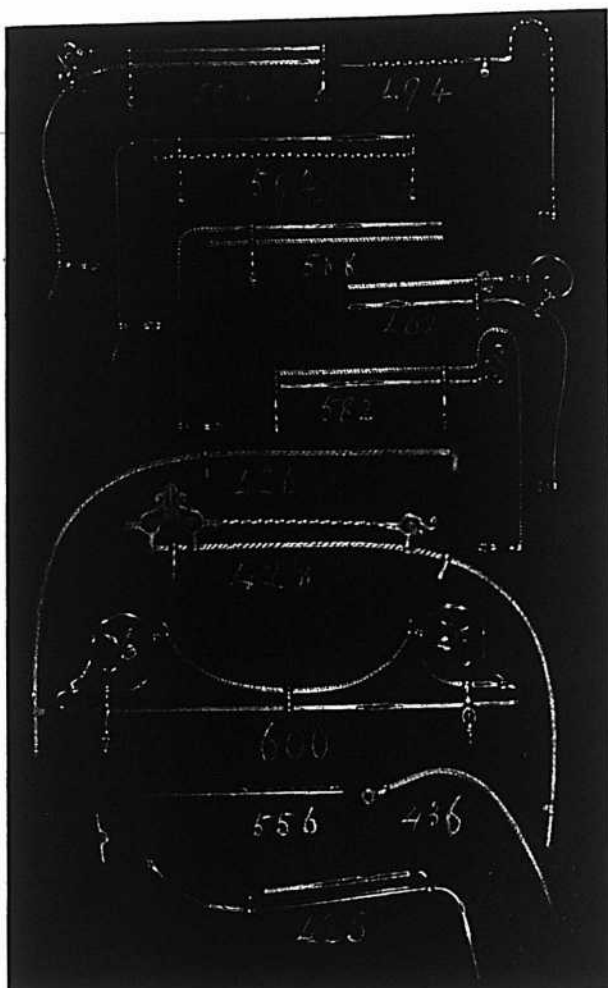

Ceci est un genre vraiment populaire, avec siège en bois. Grandeur régulière du fond : 51 x 21 p s.

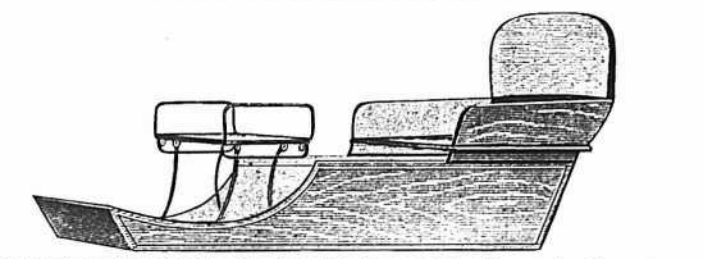

Cette vignette est une illustration de notre siège mobile "Jump Seat" arrange pour recevoir quatre voyageurs. Nous employons les meilleures ferrures sur le marché. La facilité avec laquelle les changements s'opèrent en fait une favorite. Grandeur régulière du fond : 51 x 21 p s.

**Nos Montures en Cuivre nickelé pour Dashes de voitures, nos Poignées, Garde-crottes, etc, sont du dernier genre. Nous sollicitons des commandes d'essai.**

D. CONBOY, Toronto, Ont., fabricant en gros de dessus et garnitures de voiture, sièges et caisses de voitures non-finies, rampes et poignées en argent plaqué, tabliers en caoutchouc, bourrelets pour chevaux, etc.

**LUDGER GRAVEL, Agent, 26 et 28 Place Jacques-Cartier MONTREAL**



Pendant la semaine terminée le 7 juin 1962

MONTREAL-EST

Quartier St-Jacques

Rue Labelle No 19. Lot 1/2 ind 472 et autres immeubles, avec maison en brique, terrain 21 x 68.6 sup 1438. Joseph Lamontagne à Herménégilde Lamontagne; \$500 [55488].

Quartier St Laurent

Rue Hermine Nos 55 à 61. Lots 696-d, e 1/2 ind pt S. E. 696-k, 1/2 ind 696-l, avec maison en brique, 1 terrain 47.2 x 38 sup 1793; 1 do sup 1362. Adelard Cardinal & Jos. Deneau à Catherine Downey Vve de Mathew Rappel; \$4700 [55474].

Rue St George Nos 15 à 19. Lot 1/2 N. O. 769, avec manufacture en brique, terrain 35.8 d'un côté 34.10 de l'autre x 45.9 d'un côté et 44.8 de l'autre sup 1592. La faillite Arthur Gravel à Florida Gravel épouse de C. Arthur O'Boone \$7045.65 [55515].

Quartier St-Louis

Rue Sanguinet Nos 156 à 158a. Lots 380-10, 11, avec maison en brique, terrain 49 x 109 sup 5340. James Bailey à James Maher; \$13000 [55482].

Rue St Dominique Nos 530a à 530d. Lot pt 1019, 1020, avec maison en brique, 1 terrain 41.70 x 74, sup 3049; 1 do 41.80 x 72.10, sup 3024. Le Shérif de Montréal à Pierre Victor Rougier; \$5100 [55503].

Ave Hôtel de Ville. Lots pt 918-7, 8, terrain 40 x 59.9 d'un côté 59.5 de l'autre sup 2383 vacant. Les Ecclésiastiques du Séminaire St Sulpice à Zéphirine Thibault Vve de Jos. Archambault; \$961.35 [55520].

Rue Cadieux Nos 377 et 379. Lot 593, avec maison en brique, terrain 42.6 x 105 sup 4605. Le Shérif de Montréal à L. W. Sicotte; \$2950 [55527].

Quartier Ste Marie

Rues Champlain Nos 135 à 145 et Josephat Nos 5 à 23. Lots 644 à 646, 638-9, avec maisons en brique, terrain 120 x 73 sup 8760; 1 do 60x60 sup 3600; 1 do 22.5 x 70 sup 1569. Le Crédit Foncier Franco-Canadien à Isidore Lavolette; \$15000 [55476].

Rue Maisonneuve Nos 48 à 56a. Lot 378, avec maison en brique, terrain 42 d'un côté 45 de l'autre x 76 sup 3306. Marie Eva & Graziella Dufresne à Onésime Peltier; \$7500 [55480].

Ave De Lorimier Nos 110 à 114a. Lot 491, avec maison en brique, terrain 85 x 138 sup 11730. Wm H. Dixon à Antoine Chenevert; \$4819.20 [55484].

Rue Visitation Nos 63 et 65. Lot 1/2 N. 293, avec maison en pierre et brique, terrain irrég. sup 2823. Marie Lse. Beauchamp épouse de Ernest Boissonnault et al à Alphonse Simard; \$1800 [55498].

Rue Chaussé. Lots 1252, 1253, terrain 40 x 100 chacun vacants. Paul Brisset à Arzolie St Jean épouse de Calixte Corbeau; \$3250 [55508].

Rue De Lorimier Nos 418 à 440. Lots 1223-5 à 8, avec maison en pierre et brique, terrain 96 x 84 sup 8064. James W. Withell à Hy. W. Prendergast; \$16000 et autres considérations [55526].

MONTREAL-OUEST

Quartier Centre

Rue St Paul No 373 et St Sulpice Nos 18 à 24. Droits dans le Lot 79, avec maison en pierre, terrain 27.6 x 78 sup 2145. Dame C. Hermine Beaudry épouse de Rouer Roy et al à

## HOTEL A LOUER DANS LA PARTIE HAUTE DE LACHINE

Contient plus de trente chambres à coucher, chauffage à l'eau chaude, grande salle de bal, etc. A une belle façade sur le fleuve, et est favorablement situé au point de vue de la gare du chemin de fer des chars électriques et du point de débarquement des bateaux. Très bien installé pour un hotel, un club ou une grosse maison de pension. — Possession immédiate. — Loyer modéré.

### THE J. CRADOCK SIMPSON REAL ESTATE & AGENCY COMPANY

Batisse Banque des Marchands 205, RUE ST-JACQUES, MONTREAL

#### COMPTABLES

### ALEX. DESMAITEAU

Successeur de Charles Desmarteau.

COMPTABLE, AUDITEUR,  
LIQUIDATEUR DE FAILLITES

Commissaire pour  
Québec et Ontario.

Bureaux, 1598 et 1608 rue Notre-Dame,  
Montréal.

F. X. BILODEAU. A. O. CHALIFOUR  
BILODEAU & CHALIFOUR.

Comptables, Auditeurs et  
Commissaires, Liquidateurs  
de faillites.

No 15 rue Saint-Jacques,  
Téléphone Bell Main 3232. Montréal.

W. M. RENAUD.

Comptable, Auditeur et  
Commissaire. Spécialité:  
réglement des affaires de  
faillites.

No 15 rue St-Jacques,  
Téléphone Main 2271. Montréal.

### The Canada Accident Assurance Co.

Siège principal: MONTREAL

Une Compagnie Canadienne pour les affaires Canadiennes.

#### ACCIDENTS---GRANDES GLACES

Surplus de 50 p.c. du capital payé, en plus de toutes obligations et du capital actions.

T. H. HUDSON. R. WILSON SMITH,  
Gerant. Président.

Arthur W. Wilks J. Wilfrid Michaud

#### WILKS & MICHAUD,

Comptables, Auditeurs, Commissaires pour  
toutes les provinces.

Réglement d'affaires de Faillites.

211 et 212 Batisse Banque des Marchands

Téléphone Main 4125. MONTREAL.

### GEO. GONTHIER

Expert Comptable et Auditeur

EXPERT REPRESENTANT

The Account, Audit & Assurance Co'y,  
Limited., New York.

Spécialité: Audition de livres et organisation  
de comptabilité d'après méthode appelée  
"Balance Sheet System of Accounts."

11 et 17, Côte de la Place d'Armes

Tel. Bell Main 2113. MONTREAL.

### EMILE JOSEPH, L.L.B.

AVOCAT

NEW YORK LIFE BLDG., MONTREAL

Chambre 701.

Tel. Bell Main 1767

Dame Alice Auger épouse de René Hébert et al  
\$9217 [136545].

Quartier Ste-Anne

Rue Notre Dame Nos 1894 à 1908. Lots 1877  
1876, avec maison en pierre et brique, terrain  
45 x irrég sup 5610; 1 do irrég sup 16300.  
Mark Workman à Hector Lamontagne & Cie;  
\$70000 [136538].

Rue des Seigneurs Nos 269 à 273. Lot pt.  
N. O. 1158, avec maison en pierre et brique,  
terrain 30 de front, 43.7 en arrière, x 123 sup  
4134.6. Arthur Merrill à Adolphe Duperrault  
\$7500 [136539].

Rue St Patrice No 226. Lot pt N. E. 1046 pt  
1046, avec maison en brique, terrain 79.6 x  
127.6, James Maher à James Bailey; \$7000  
[136542].

Quartier St Antoine

Rue Tupper No 29. Lot 1/2 ind 1625-j-30,  
31, pt S. O. 1625-j-36, avec maison en pierre  
et brique, terrain 24 x 94, sup 2256. Melle  
Jes-ic Elizabeth Gordon à Dame Rebecca  
Parker épouse de John Gordon; \$1000 [136528].

Rue Coursol No 14. Lot 1/2 ind 87-35, pt 86-  
44, 86-43, 42, avec maison en brique, terrain  
18.3 x 90 sup 1642. John Ramsay à Andrew  
J. Daves; \$100 (à réméré) [136537].

Ave Summerhill No 11. Lot pt 1726-t,  
avec maison en pierre et brique, terrain 52 x  
150 sup 7800. Frederick Whitley à Melle  
Sarah Ashton Phillips; \$13000 (Dation en  
paiement) [139546].

HOHELAGA ET JACQUES-CARTIER

Quartier St-Denis

Rue Boyer. Lots 5-558a, 559a; terrain 25  
x 95, sup 2375 chacun vacants. La Cie des  
Terres du Parc Amherst à Jos Armand Pré-  
fontaine; \$337.50 [95695].

Rue Mentana Nos 792 et 794. Lot 325-575,  
avec maison en brique, terrain 20.7 x 94, sup  
1934. André J. H. St Denis à Adeline Beau-  
dry épouse de Rock Lafortune; \$1750 [96704].

Rue St Hubert Nos 1789 et 1791. Lot 7-448,  
avec maison en pierre et brique, terrain 25 x  
87, sup 2175. Octave Aubé à J. Bte Nap.  
Chabot; \$100 (à réméré) [95725].

Rue Chambord. Lot 1/2 S. E. 331-85, terrain  
25 x 86, sup 2150 vacant. Huntley R.  
Drummond à Wilfrid Larose; \$172 [95769].

Quartier St Jean-Baptiste

Ave Laval Nos 301 à 308 et Duluth No 299.  
Lots 1/2 ind 15-1260, 1261 et autres immeubles;  
avec maison en brique, terrain 40x70. Joseph  
Lamontagne à Herménégilde Lamontagne;  
\$500 [95720].

Rue Brébœuf No 125. Lot 7-41, avec mai-  
son en bois, terrain 25 x 80, sup 2000. The  
Montreal Loan & Mortgage Co à Angélique  
Hotte épouse de Chs Fortier; \$600 [95748].

Rue Cadieux Nos 791 à 797. Lot 89 et  
quartier St Louis, lot pt 923 avec maison en  
bois et brique, terrain 14 d'un côté, 11 de l'aut-  
re x 77, sup 962; 1 do 34.6 d'un côté, 38 de  
l'autre x 75, sup 2719. Alphonse Richer à  
Adelard Renaud; \$6000 [95752].

Rue Marie-Anne Nos 66 et 68. Lot 1-273,  
avec maison en brique, terrain 20 x 100.  
Philius Dagenais à Olivier Limoges sr; \$2100  
[95761].

Ave Duluth Nos 285 et 287. Lots pt 5-957-  
958, 959; avec maison en brique, terrain

40 x 20; 1 do 20 x 27. Marcel Lemieux à Octavie Pelletier Vve de Wm Octave Breton; \$2200 [95795].

*Ste Cunégonde*

Rue St Antoine. Lot 386-129, avec maison en pierre et brique, terrain 24 x 110. Pierre Odilon Tremblay à Gaston Leucat; \$5000 [95718].

*St Louis-Mile-End*

Rue Waverley. Lot 1/2 N. O. 11-662, terrain 5 x 88 vacant. Azilda Ouimet épouse de Pierre Chapleau à Marie Antoinette Z. Thibault vve de Jos Archambault; \$350 [95727].

Ave Atlantique. Lots 12-26-37, 38, terrain 50 x 81.6 vacant. The Montreal Investment & Freehold Co à Chs Ferdinand Meunier; \$400 [95736].

Ave du Parc. Lot 12-11-18, terrain 50 x 110.6 vacant. The Montreal Investment & Freehold Co à Thomas C. Donnelly; \$1 [95798].

*Westmount*

Ave Roslyn. Lot 219-164, terrain 50 x 111 vacant. Arthur Vaughan Foster Vibert à Placide Deslauriers; \$2081.21 (Promesse de vente) [95710].

Rue Sherbrooke. Lot 215-26, avec maison en bois, terrain 45 x 130. Le Shérif de Montréal à John S. Patch; \$3700 [95726].

Ave Metcalfe. Lot pt N. O. 261-6, terrain 25 x 147 1/2 supr 3678 vacant. Edmond Lister Cockshutt à Elizabeth Cockshutt épouse de Geo Edw. Drummond; \$2206.80 [95737].

Ave Churchill. Lot 281-7, terrain 60 x 124 d'un côté et 126.9 de l'autre supr 7523 vacant. Annie Rosina Smith épouse de James D Crawford à Arthur Wells Robinson; \$3009.20 [95741].

Rue Sherbrooke. Lot pt 244-27, avec maison en pierre et brique, terrain 20 x 95. Dame Jane Moran épouse de S. A. A. Watt à Charles Ault; \$6000 [95753].

Ave Grosvenor. Lot 1/2 N. O. 219-119, terrain 25 x 111 vacant. Catherine F. Coupland épouse de John Stewart à Andrew Shearer; \$1110 [95800].

*St-Henri*

Rue Belinelle. Lot 1705-105, avec maison en bois, terrain 24 x 73. Fabien Langlois à Marie Henriette Caroline Giroux Vve de F. X. Philibert Demers; \$1100 [95740].

*De Lorimier*

Rue Chaussé. Lot 26, terrain 25 x 100 vacant. Alfred Lionais & Henri Lionais à James McDonald; \$315 [95729].

*Cote Visitation*

Lot 175, pt N. E. 202, avec maison etc, terrain 5 x 7 perches; 1 do 106 x 84 pieds. Vita Gervais épouse de Joseph Jolivet à Zéphirin Mayrand; \$650 (à réméré) [95724].

*Maisonneuve*

Ave Letourneux. Lots 8-34, 35, avec maison en brique, terrain 50 x 100. Michael Fury à Julie Cusson Vve de J-Bte Desjardins; \$2000 [95703].

Rue Adam. Lot 1a-867, terrain 27 x 100 vacant. Joseph Elzéar Villeneuve à François Xavier Lusignan; \$600 [95721].

Rue Pie IX. Lot 14-228, avec maison en brique, terrain 24 x 86. Marie P. Avréa Desjardins épouse de L. J. S. Morin à John Hardie; \$2250 [95770].

Rue Pie IX No 421. Lot 14-260, avec maison en bois et brique, terrain 50 x 120. Hon. Alph Desjardins à John C. Cox; \$2650 [95784].

Rue Ste Catherine. Lot 14-93, 94, terrain 50 x 93 d'un côté et 100 de l'autre vacant. Marie-Joséphine Pia Auréa Desjardins épouse de L. J. S. Morin à Gédéon Vignault; \$2500 [95785].

*Côte St-Paul*

Rue Angers. Lots 3407-16, 1/2 S. O. 3407-

**V. L** ACOMBE, Architecte,  
395 rue LaGauchetière.

**L. R. M** ONTBRIAND,

Architecte et Mesureur,

No 230 rue St-André,  
Montréal.

**J. E** MILE VANIER,  
Ingénieur Civil et Architecte  
Ancien élève de l'École Polytechnique. Constructions Civiles et Religieuses, Aqueducs, Egouts, Pavages. - - 20 années de pratique.  
107 rue St Jacques, Montréal

**H**ORMISDAS CONTANT, Entrepreneur Plâtrier, 290 rue Beaudry. Phone Bell E. 1177.

**E. D** OUVILLE, Plombier  
137B rue St-Urbain, Montréal.

**O. M. L** AVOIE,

Peintre-Décorateur,  
Peintre d'enseignes  
et de Maisons. - - -

Tapissier et Blanchisseur,

No 482 rue St-Hubert,

Telephone East 1412. Montréal.

**Fournitures pour  
Machinerie de Buanderies**

Manufacturiers, importateurs et marchands de toute machinerie nécessaire aux propriétaires professionnels de buanderies.

Ecrivez et demandez catalogue et prix.

**York M'fg. Co., Ltd.,**  
TORONTO, Ont.

**Ontario Nut Works, Paris.**  
**BROWN & CO.**  
Manufacturiers  
**d'ECROUS moulés à chaud,**  
**de toutes grandeurs, carrés**  
**et hexagones**



**ENSEIGNES DE TOUTES SORTES  
LETTRES SCULPTÉES, Etc.**

**THEO. DAVID**

Peintre Decorateur, Lettrage de voiture

**506 RUE CRAIG, - - MONTREAL**  
Tel. Bell Main 2380.

C. H LeTourneux, prés. C. LeTourneux, vice-prés.  
J. LeTourneux, sec.-trés.

**LeTourneux, Fils & Cie, Limitée**

**Marchands-Ferronniers**

**259, 261, 263 et 265 RUE ST-PAUL**  
**MONTREAL.**

*Windsor Paint Co. Limited,*  
*Windsor, Ont.*  
*Fabricants de Vernis Japans,*  
*Peintures, couleurs et mails de*  
*Haute Qualite.*

LUDGER GRAVEL, Agent,  
26 et 28 Place Jacques-Cartier, Montréal.

55, avec maison en brique, terrain 66 x 112. Chs Howard Hope au Rev Wellesley Williamson; \$560 (à réméré) [95699].

*Outremont*

Rue Hutchison. Lots 32-3-1, 32-2-20, terrain 50 x 100 vacant. Thos Harris & Arthur E. Whitehouse à Albert Thos Lane; \$750 [95732].

*Verdun*

Rue Wellington. Lots 3401-139, terrain 25 x 105 vacant. The Canadian Pacific Ry Co à P. Octave Sicard; \$420 [95776].

*St-Pierre-aux-Liens*

Ave Union. Lots 119-1 à 4, terrain 50 x 120 chacun vacants. Charles Jackson à Samuel D. Jones; \$1040 [95788].

*Côte des Neiges*

Ave Trafalgar. Lots 166-11 à 15, 167-34 à 38; 4 terrains 50 x 130, supr 6500; 1 do 48 de front, 22 en arrière x 130, supr 4550 vacants. Thos Lamb à Margaret Eliza Robertson Vve de James Alex L. Strathy; \$9165 [95775].

Chemin Côte des Neiges. Lot 1/2 ind pt 169, avec maison, etc., terrain 278.6 de front x irrég, supr 289400. The Westmount Land Co à Anthony Haig Sims; \$30150 [45799].

*Sault aux Récollets*

Rue Boyer. Lot 488-313, avec maison en bois, terrain 25 x 114. Layton Frères à Jules Ratto; \$200 [95728].

Rue Labelle. Lot 489-220, avec maison en bois, terrain 25 x 87. Patrick Edw. Murphy à Eliza Doherty Vve de Wm Kearney; \$550 [95797].

*St Laurent*

Lots 641-3-44, 45; terrain vacant. The Montreal Investment & Freehold Co à Chas. Edwards; \$220 [95708].

Lot 641-1-46, terrain vacant. The Montreal Investment & Freehold Co à Joseph Morin, jr; \$100 [95746].

Lots 2628, 2611 à 2627. La Succ. Amélie Saunders épouse de Prisque Gravel à Alexandre Desmarteau; \$1345 [95787].

*Lachine*

Lots 184-55 à 65, 71, pt 184-7. Albert Frederic Dawes à Isaac C. McRae; \$7500 [95715].

*Longue Pointe*

Lots 368, pt 372. Rev J. Bte Bourget à Maria Perreault vve de Nazaire Duval; \$1050 [95722].

Lots 397-239, 240. Le Shérif de Montréal à Benjamin Benoit; \$85 [95772].

Lot pt 399. Louis J. Pierre Desrosiers à Hermine Bourgonin épouse de Zotique Duchesneau; \$2000 [95789].

Lot 46. Catherine David vve de Jérôme Brochu et al à Jérôme Brochu fils; \$3000 [95747].

Voici les totaux des prix de ventes par quartiers:

St Jacques.....	\$ 500 00
St Laurent.....	11,745 65
St Louis.....	22,011 35
Ste Marie.....	48,369 20
Centre.....	9,217 00
Ste-Anne.....	84,500 00
St Antoine.....	14,100 00
St Denis.....	2,359 50
St Jean-Baptiste.....	11,400 00
Ste Cunégonde.....	5,000 00
St Louis Mile-End.....	750 00
Westmount.....	18,107 21
St Henri.....	1,100 00
De Lorimier.....	315 00
Côte Visitation.....	650 00
Maisonneuve.....	10,000 00
Côte St Paul.....	560 00
Outremont.....	750 00
Verdun.....	420 00

St Pierre-aux-Liens.... 1,040 00  
Côte des Neiges..... 39,315 00

\$282,209 91

Les lots à bâtir ont rapporté les prix suivants:

Rues	Quartier	Le pied
Ave Hôtel de Ville,	St Louis,	40 1/2c
Rue Chaussé,	Ste Marie,	40 3/4c
Rue Boyer,	St Denis,	5c
Rue Chambord,	do	8c
Rue Waverley, St Louis Mile End,		15 9/10c
Ave Atlantic,	do	9 4/5c
Ave Roslyn,	Westmount,	37 1/2c
Ave Metcalfe,	do	60c
Ave Churchill,	do	40c
Ave Grosvenor,	do	40c
Rue Chaussé,	DeLorimier,	12 2/5c
Rue Adam,	Maisonneuve,	22 2/9c
Rue Ste Catherine,	do	50 1/2c
Rue Hutchison,	Outremont,	15c

**PRÊTS ET OBLIGATIONS HYPOTHÉCAIRES**

Pendant la semaine terminée le 7 Juin 1902, le montant total des prêts et obligations hypothécaires a été de \$109,109, divisés comme suit, suivant catégories de prêteurs :

Particuliers.....	\$75,309
Successions.....	17,000
Cies de prêts.....	7,800
Assurances.....	9,000

\$109,109

Les prêts et obligations ont été consentis aux taux de :

3 p. c. pour \$1800.  
4 1/2 p. c. pour \$12,489.  
5 p. c. pour 2 sommes de \$500 ; \$800 ; \$2,000 ; \$3,500 ; 3 sommes de \$4,000 ; 3 sommes de \$5,000 ; \$6,000 ; \$11,000 et \$15,000.  
5 1/2 p. c. pour \$1,000 et 2,800.

Les autres prêts et obligations portent 6 pour cent d'intérêt à l'exception de \$500 à 7 p. c.

**" Le Petit Jardin Illustré "**

Bureaux : 84 bis, rue de Grenelle, Paris.  
Lire dans le numéro du 24 mai 1902.

Le Potager.—Haricots en grains. La pomme de terre.—Notes de la semaine.—Mériste agricole. La cata-trophe de la Martinique. Le Vésuve. Les effets des froûds printaniers. Poire et Pommes de Tasmanie. Simple méthode de faire la Rhubarbe.—Le jardin d'agrément.—Travaux du mois. Les jardins d'agrément en mai-juin sur la côte d'azur. Note sur la duplication des Violettes. Des plantes de montagne à utiliser en bordure dans les jardins.—Les Roses dans les compositions florales.—Pisciculture.—La pisciculture domestique.—Nouveaux Soufflet à vigne a grand travail "Le Furet".—Niticulture.—Drns les Vignobles en mai.—Conseils et recettes.—Un insecticide peu coûteux.—L'Héliotrope en Thérapentique.—Correspondance.

**" La Semaine Française "**

20, rue de la Victoire, Paris, Sommaire du 1er juin 1902.

Chronique politique : France. Etranger. Courrier de Paris : La colonie américaine en France. Bismarck poète. Rochembeau. Notes et lectures : Joséphine et Napoléon. La reine Alexandra. Echos de Partout. Poésies : Pour être heureux ? La chanson française : Une soirée au caveau. Notes inédites de voyage : A Magenta. Les conquêtes du Louvre. Les rois poètes (suite et fin). Musique : "Or-ola." Les Usuriers de Paris (suite). La Semaine scientifique : Les Petits pois. Journal des Connaissances utiles. Le Monde et la Mode. Les Passe-Temps en Famille. Reddition de l'armée anglaise sous les ordres de lord Cornwallis (19 octobre 1781).



**BERNARD CAIRNS**  
Ce qu'il y a de mieux  
**ETAMPES EN CAOUTCHOUC**  
Sceaux, Vignettes à jon (Stencils), etc.  
**10 RUE KING OUEST, TORONTO**  
Diplômé à l'Exposition de Toronto en 1901.

**POMPES**

en FER et en CUIVRE



Aspirantes et Foulantes ; à main et à moteurs, pour Puits.

Pour tous les usages. Nous pouvons répondre vos besoins avec la qualité la meilleure et les prix corrects. Catalogues et informations complètes sur demande.

**THE R. McDOUGALL CO., Limited**  
Manufacturiers GALT, Canada.

**Laurence & Robitaille**

MARCHANDS DE

**Bois de Sciage et de Charpente**

BUREAU ET CLOS

**Coin des rues Craig et St-Denis**

Bell Tél. Main 1488. MONTREAL  
Tél. des Marchands, 804.

CLOS AU CANAL

**Coin des Rues William et Richmond**

Bell Tél. Main 3811

Tel. Bell Main 3951 Tel. Marchands 1381

**T. PREFONTAINE & CIE**

LIMITÉ

**Bois de Sciage et de Charpente**

GROS ET DETAIL

**Bureau : coin des rues NAPOLEON ET TRACY**

STE-CUNEGONDE

Clos à bois, le long du Canal Lachine, des deux côtés. Téléphone Bell 8141, Montréal.

Spécialité : Bois préparés de toutes façons, assortis par longueurs et largeurs en grande quantité.

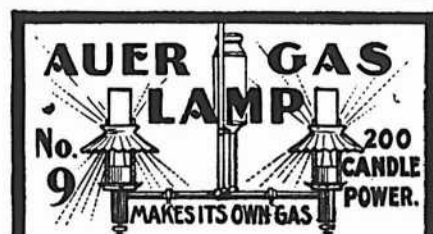

**PARFAITE** Pour Maison, Magasin, ou Eglise.

La lampe à Gaz Auer produit et brûle son propre gaz et met à la portée des campagnes les plus reculées une lumière supérieure et plus économique que le gaz ordinaire ou l'électricité. Lumière brillante mais douce. Coûte moins que l'huile, et aussi facile à conduire Catalogue illustré gratis. Demandez-le.

LA CIE DE LUMIERE AUER, MONTREAL



**Contrats donnés**

Chez Finley & Spence architectes, rue St Jacques No 185 ; une bâtisse rue St Jacques, à 9 étages, formant des bureaux. Peter Lyall & Son, entrepreneurs généraux. Propriétaire, The Guardian Assurance Co.

Chez Eric Mann architecte, rue St Jacques No 151 ; une bâtisse rue Cadieux, formant une synagogue. Maçonnerie, J. Rhéaume ; Médéric Laurier, entrepreneur général pour le reste. Propriétaire, Société des Juifs Russes.

Chez Eric Mann architecte, Rue St Jacques No 151 ; une bâtisse, rue St Urbain, formant une synagogue. Maçonnerie, Théo Lessard ; charpente et menuiserie, Toussaint Bénard ; Lessard & Harris, entrepreneurs généraux pour le reste. Propriétaire, Une Société Juive.

Chez Robert Findly architecte, rue St Jacques, No 230 ; une bâtisse, rue Drummond, à 4 étages, formant un logement. Maçonnerie, J. H. Hutchison ; charpente et menuiserie, Geo. Roberts ; couverture, à donner ; plombage et chauffage, Ballantyne & Co ; brique, Amos Cowan ; enduits, John McLean ; peinture et vitrage, W. P. Scott ; ouvrage en fer, à donner. Propriétaire, Mde A. A. Wilson.

**NOTES**

M. C. Howard Smith, architecte demande des soumissions pour une manufacture que la United Shoe Machinery Co de Boston fera ériger au coin des rues Lagauchetière et St Monique.

M. Jos Content, architecte prépare les plans et devis pour un ouvrage en maçonnerie à faire à l'église du Sault aux Récollets.

M. Jos Content, architecte demande des soumissions pour la menuiserie à faire à la nouvelle annexe de l'Hotel-Dieu.

**Permis de Construire à Montréal**

Coin des rues Commune et McGill, modification à une bâtisse ; coût probable \$6,000. Propriétaire, le Gouvernement Fédéral ; architecte, M. Perrault ; entrepreneur, Théop. Leclair (1380).

Rue Champlain No 419, modifications à une maison ; coût probable \$250. Propriétaire, Jos. Pelletier (1381).

Coin des rues St Antoine et Canning, 2 maisons formant 4 logements 48 de front 49 en arrière x 47.3, en brique pressée, coût probable \$6,000. Propriétaire, Jos. Sawyer ; architecte, Jos. Sawyer (1382, 1383).

Rue Souvenir, 2 maisons formant 7 logements 97 de front 60 en arrière x 97, à 3 étages, en pierre et brique ; coût probable \$18,000. Propriétaire, A. Duperrault ; architectes, Bernier & Giroux ; entrepreneurs, Bail & Co (1384, 1385).

Ave De Lorimier Nos 449 et 451, 2 maisons formant 4 logements, 21 x 36, à 2 étages, en pierre, bois et brique, couverture en papier et gravois ; coût probable \$1500 chacun. Propriétaire, Félix Dansereau ; architecte, L. R. Montbriand (1386 et 1387).

Rue St Jacques No 26, modifications à une maison ; coût probable \$2,500. Propriétaire, The Trust & Loan Co ; architecte, A. Raza ; entrepreneur, Louis David (1388).

Rue Guy No 440, une bâtisse formant un magasin, 13 x 23, à 2 étages, en brique, couverture en feutre et gravois ; coût probable

\$700. Propriétaires, Wm Mann & Wm Strachan; architecte, W. E. Doran; entrepreneur, D. J. O'Leary (1389).

Rue projetée près des rues Ste Catherine et Dorion, une maison formant 2 logements 45-45 en brique; coût probable \$1500. Propriétaire Jos. St-Jean (1390).

Rue Ste Catherine No 2466, modifications à une maison; coût probable \$1000. Propriétaire G. W. Stephens; architecte H. C. Stone entrepreneur A. Strang (1391).

Rue Amherst No 391, modifications à une maison; coût probable \$50. Propriétaire Jos Christin entrepreneur M. Aumond (1392).

Rue projetée près des rues Ste Catherine et Dorion, 6 maisons formant 12 logements 22-40 chacune, à 2 étages, en pierre et brique; coût probable \$6000. Propriétaire D. Bertrand (1393 à 1398).

Coin des rues St Pierre et St Sacrement, modifications à une maison; coût probable \$4.600. Propriétaire, la succession P. T. Barron; architecte, H. C. Stone; entrepreneurs, U. Pauzé & Fils.

Rue St François-Aavier Nos 82 et 84, une bâtisse formant des bureaux 71 x 27, à 2 étages, en brique; coût probable \$6.000. Propriétaire, G. W. Stephens; entrepreneur, C. O. Lamontagne; architecte, H. C. Stone (1400).

Rue St Jacques No 156, une bâtisse formant des bureaux, 68 x 80, à 9 étages, en pierre Indiana Lime Stone, couverture en ciment; coût probable \$175.000. Propriétaire The Guardian Assurance Co; entrepreneurs généraux, Peter Lyall & Son; architectes, Finley & Spence (1401).

Rue Massue près de la rue Bienville, 6 maisons formant 12 logements 24 x 30 chacune en pierre et brique; coût probable \$6.000. Propriétaires, Nap. Deslauriers & E. Le-pérance (1402 à 1407).

Rue Condé, modifications à une bâtisse; coût probable \$575. Propriétaire, The Canada Switch & Spring Co (1408).

## FAUCHER & Fils

Importateurs et Marchands-Ferrenniers  
Bois et Garnitures de Voiture

Fournitures pour Carrossiers et Forge-  
rons, telles que Fer en barres, Acier,  
Charbon de forge, Peintures,  
Vernis, etc.

Nos. 796 à 802, Rue Craig,  
MONTREAL.

Téléphone Main 576

FERRONNERIES, HUILE,  
PEINTURES, CHARBON,  
ETC., ETC.

*Edinburgh*  
COR. NOTRE-DAME & S. JACQUES

Manufacturiers et Importateurs,  
Montréal.

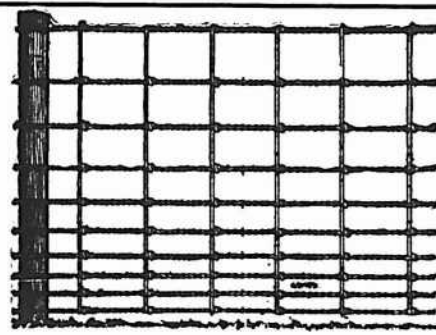

## CLOTURES ET BARRIERES

De toutes sortes

Demandez les Prix et le Catalogue gratis de la  
OSHAWA WIRE FENCE CO.,  
OSHAWA, ONT.

Dites que vous avez vu cette annonce dans LE  
PRIX COURANT.

## THOS SONNE, Sr.

MANUFACTURIER DE  
Auvents, Tentes, Voiles

Et drapeaux de toutes les nations

Bâches de Voitures, Couvertures de Chevaux,  
Stores pour Chassis à ressort à  
l'intérieur du rouleau

Location de Tentes en tous genres

Prelarts et Vêtements en peau huilée,  
Câbles pour monte-charges établis  
à bref délai.

Echelle de sauvetage à bon marché

193 RUE DES COMMISSAIRES,

Coin St-Sulpice, Montréal

Téléphone Bell Main 1161.



PROVINCE DE QUEBEC

Cessations de Commerce

Montréal—Fawcett, W. & Sen, épiciers; G.  
D. Fawcett se retire.

Cessions

Bougie—Latour, Joseph, hôtel.  
Coaticook—Bertrand, Nap. J. sellier;  
Hull—Myre, Dosithe, épicier.  
Daoust, A. & Cie bouchers.  
Montréal—Perrault (The) Shoe Co.  
Racette, Joseph, D. tailleur.  
Delisle, J. A. & Cie, merceries.  
Gauthier, Odilon, chaussures.  
North Hatley—Ramsdill, C. L. mag. gén.  
Québec—Mc Neil & Mercier, mfr vermicelle.  
St Casimir—Godbout, Arthur, mag. gén.  
Ste Gertrude—Bourque, Joseph, mag. gén.

Décès

Montréal—Brazeau, Alphonse, tabacs, etc.  
Guest, James R., épici., etc.

Curateurs

Magog—Stevens, Gardner à Manson &  
Borriggt, mag. gén.

Concordats

Lévis—Buchanan, J., épici. et liqueurs.

En Difficultés

Lévis—Bougie, Joseph, hôtel.  
Gaspé Bassin—Davis, J. F., mag. gén.; offre  
75c dans la piastra.  
Trois-Rivières—Lamy, J. P., boulanger.

Dissolutions de Sociétés

Montréal—Amiot, Oseor & Frère, bois et  
charbon.

Archambault Frères, photographes.  
Wolfe, Herman H. & Co, nouv.; une nou-  
velle société est formée.

Dart & Chapman, médecines.  
Pouliot & Frère, restaurant.  
Rousseau & Joron, photographes.  
Westgate, C. R. & Co, bouchers.  
Québec—Michaud & Compagnie, hôtel.  
Sherbrooke—Johnston & Pennoyer, épici.

Fonds à Vendre

Montréal—Racette, J. D., tailleur.

Fonds Vendus

Barachois de Malbaie—Rosentein, Max, mag.  
gén.

Hull—Deslauriers, J. O., tailleur.  
Montréal—Dupuis, Plante & Cie, articles  
pour dames.

Nouveaux Établissements

Granby—Paré, Alfred & Cie; mag. gén.  
Hereford—Dupuis, J. E. & Cie, moulin à scie.  
Montréal—Compagnie (La) Cadieux & Déro-  
me, libraires, etc, demande charte.

Steban, L. & Fils, épiciers.  
Universal Steam & Hand Laundry; A.  
Matte.

Amiot, Oscar & Frère, bois et charbon;  
Ovide Amiot.

Foster & Dawe, plombiers.  
Gaufreoi, A. & Fils, ornements d'églises.  
Hammond, Henry, meubles, etc.  
Houle, E. & Cie, tailleur.

Lonn, H. & Balacan, articles de fantaisies.  
Maillé, L. O., photographe.  
Main (The) Dry Goods House.

Martin, D. B. (The) Co, peaux et huiles.  
Westgate & Lewis, bouchers.  
Canadian Stamp Co; J. H. Galarneau.

Deslières & Brais, épiciers.  
Ewing, S. H. & A. S., épices en gros.

JOURNAL DE LA JEUNESSE. — Sommaire de la 1539e livraison (31 Mai 1902. — Malheur est bon, par Danielle d'Arthez. — La rose et les épines. — Le nouveau cheval d'escrime de la cavalerie française, par Miles. — La Martinique, par H. Norval. — Le Petit Roi de la Forêt, par Henry Gauthier-Villars. — La gravure en taille-douce à la portée de tous. — Les Timbres-poste, par Lucien d'Elne. Abonnements: France: Un an, 20 fr. Six mois, 10 fr. Union Postale: Un an, 22 fr. six mois, 11 fr. Le numéro: 40 centimes. Hachette & Cie, boulevard Saint-Germain, 79, Paris.

TOUR DU MONDE—Journal des voyages et des voyageurs.—Sommaire du No 22 (31 Mai 1902).—1o La Bretagne, par Gustave Gellroy.—2o A travers le monde: Mayotte et les Comores, par Dr L. d'Anfreville.—3o A travers la nature: La Nouvelle-Calédonie, perle minière du Pacifique, par Eugène Gallois.—Ports et rades de la Tripolitaine.—Tripoli, Benghazi, Derna, Bomba, Tobrouck.—L'éruption des volcans.—4o Grandes courses de terre et de mer: Le baron Toll aux régions arctiques.—5o Livres et Cartes.—6o Conseils aux voyageurs: Pour les voyageurs-collectionneurs.—Les fleurs des montagnes.—Couleurs des fleurs alpêtres.—Nanisme des plantes.—Cultures expérimentales.—Pilosité des plantes.—Habitats divers, par Henri Coupin.

Abonnements France: Un an, 26 fr. Six mois, 14 fr. Union Postale: Un an, 28 fr. Six mois, 15 fr. Le Numéro: 50 centimes. Bureaux à la librairie Hachette et Cie, 79 Boulevard Saint-Germain, Paris.

Lemoine, Martineau & Fils, contracteurs.  
 Librairie Beauchemin; a obtenu charte.  
 Northern (The) Alumimim Co Ltd; de-  
 mande incorporation.  
 Ogilvie Flour Mills (The) Co Ltd; incor-  
 poré.  
 Piper Hiram L. (The) Co; a obtenu charte.  
 Spark, Wm, agent, etc.  
 Waldron, Drouin (The) Co Ltd; a obtenu  
 charte.  
 Notre-Dame de Stanbridge—Leblanc Frères,  
 beurre et fromage.  
 Québec—Muir, James (The) Co, chaussures.  
 Bouchard, S. & Cie, commerçants.  
 Quebec & Levis (The) Ad. Co.  
 St Jean d'Orleans—Blouin, P. & Cie, mag.  
 gén.  
 St Louis de Mile End—Cie (La) de Vin St  
 Louis; J. B. Brunet.  
 Windsor Mills—Lemire & Rochette, machi-  
 nistes.

**PROVINCE D'ONTARIO**

*Cessations de Commerce*

Ingersoll—Ewart, J. chaussures.

*Cessions*

Acton—Kopman, D. mag. gén.

*Décès*

Kingston—Laidlaw, John & Son, nouveautés  
 John Laidlaw.

London—Roddam, Atwell, épiciers.

*Fonds à Vendre*

Ottawa—Dowdall, J. M. épiciers.

Ottawa et West Aylwin, Que—Hurtubise, E.  
 N. & Cie mag. gén et moulin à cie.

Toronto—Halliday, Alex, nouveautés.

*Fonds Vendus*

Hamilton—Hamilton, Rozella, modes.

Ottawa—Martin, W. L. épiciers; à James  
 Thompson.

Toronto—Smith, Charlotte, épiciers; à W. J.  
 Dillon.

Windsor—Baby, W. & Co, nouveautés et épi-  
 ciers à Carrie Rockett à 66 $\frac{1}{2}$  dans la \$1.

*Incendies*

Ottawa—Dowdall, John, M. épiciers; ass.

*Nouveaux Etablissements*

Toronto—Canadian-American Linotype Cor-  
 poration Ltd; a obtenu charte.

**NOUVEAU-BRUNSWICK**

*Dissolutions de Sociétés*

Blackville—McLaggan, Grindlay & Co, mag.  
 gén; Wm J. McLaggan continue.

**NOUVELLE-ECOSSE**

*Fonds Vendus*

Blockhouse — Ernst, Isaiah, mag. gén. à  
 Reuben Brunhm.

**MANITOBA ET TERRITOIRES DU  
 NORD-OUEST**

*Cessions*

Medicine Hat — People's Supply Co Ltd,  
 mag. gén.

*Dissolutions de Sociétés*

Shoal Lake—Teithbaum & Brownstone, mag.  
 gén.; S. Brownstone continue.

*Fonds à Vendre*

Ardon—Merrill & Herbert, chaussures.

*Fonds Vendus*

Holmfild—Hodnett, W. L. mag. gén.; à R.  
 Cross & Co.

*Nouveaux Etablissements.*

Winnipeg—Heasley & Co Ltd, merceries;  
 incorporé.

**PAIN POUR OISEAUX** Est le "Cottam  
 Seed," fabriqué d'après six brevets. Mar-  
 chandise de confiance; rien ne peut l'appro-  
 cher comme valeur et comme popularité.  
 Chez tous les fournisseurs de gros.

**La Peptonine**

Le véritable aliment des enfants, pur, stérilisé,  
 approuvé par les analystes officiels, recommandé  
 par les autorités médicales.

Se détaille à 25 cts la grande boîte.

Pour les cotations, consultez les prix courants de  
 ce journal.

**F. COURSOL, Seul Propriétaire,**  
 382 Avenue de l'Hôtel de Ville. - MONTRÉAL.

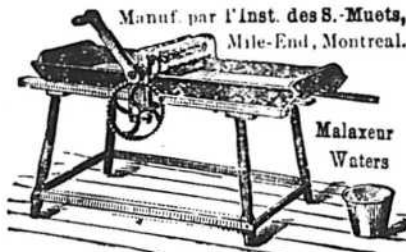

Manuf par l'Inst. des S. Muets,  
 Mile-End, Montreal.

Malaxeur  
 Waters

**COURSE POUR LES TAPIS...**

Tel est le mot qui exprime le mieux l'ac-  
 tivité qui prévaut en ce moment dans  
 les Tapis, Rideaux et Couvertures de  
 plancher à chacun de nos Trois Grands  
 Magasins de Tapis.

**THOMAS LIGGET,**

1884 rue Notre-Dame, Montréal.  
 2446 rue Ste-Catherine, Montréal.  
 175 à 179 rue Sparks, Ottawa.

**G. ELIE AMYOT**

IMPORTATEURS D'ARTICLES DE

**Modes et Hautes Fantaisies**

EUROPÉENNES ET AMÉRICAINES

Téléphone 887 ♦ En gros seulement

59, rue Dalhousie, B. V., Québec

**FOURRURES! FOURRURES!**



Importateur et exportateur en  
 gros de fourrures brutes et pré-  
 parées. Manufacturier de four-  
 rures pour Messieurs, Dames et  
 Enfants, telles que Pardes-  
 sus, Jaquettes Collettes  
 Cois Tours de Cou,  
 etc., aussi Mitaines et Gants  
 de Chamolé.

On paie le plus haut prix du  
 marché sur consignation de  
 fourrures non-préparées, Peaux,  
 Cdre d'Abelle et Racines de  
 Ginseng.

**HIRAM JOHNSON, 494 Rue St-Paul.**

**HARDOUIN LIONAIS**

D.C.D., L.C.D.,

**CHIRURGIEN DENTISTE,**

Gradué du " Philadelphia Dental College  
 Licencié du Collège Dentaire de la P. de Q.

**2359 RUE STE-CATHERINE**

**MONTRÉAL**

**Tél. de Bureau: Up 2498.**

**Résidence. E. 870**

**COLOMBIE ANGLAISE**

*Fonds à Vendre*

Quilchima—Selby, David, P., mag. gén.

**PROVINCE DE QUEBEC**

**Cour Supérieure.**

**ACTIONS**

DEFENDEURS. DEMANDEURS. MONTANTS

**Arthabaskaville**

Crépeau L. P. E. .... John Sale 260

**Beauharnois**

Beauvais Arthur ..... A. Drouin 180

**Coteau Landing**

Methot Alex. .... Pierre R. Fortier 300

**Kemptville, Ont.**

Hagan Jas. .... Ths Robertson Co Ltd 4e. cl.

**Mandal, Norvège**

Christensen R. .... Cox Long & Co 755

**Montreal**

Agostini Frk et al. .... J. E. Harding 373

Clément Pierre ..... Arth S. Marchand 257

Caron F. X. .... Joseph Jeannotte 400

Carrière Joseph ..... Janvière Laberge 110

Cie (La) d'Exposition de Montréal. Arth  
 Delisle 863

Carter John ..... R. A. Galley 180

Durand Jos Phil. .... Evans & Sons Ltd 254

Dunham Eleanor ..... M. C. Foley 196

Dufresne J. E. Raymond et al. .... Aimé  
 Geoffrion 1000

Daveluy Dame Geo. .... T. Legault  
 dit Deslauriers 1e. cl.

Désy Emile et al. .... P. Galibert 272

Foley Pat. .... M. E. Blumhart 2761

Furoses S. et al. .... Dame F.  
 Marcopostolon 1e. cl.

Lovell Robt K. .... J. D. Leduc 400

Labelle J. B. et al. .... O. Proulx 122

Lapointe Emery ..... R. Chartrand 642

Maingny P. J. .... Dame N. M. Wolever  
 et vir 107

Mathieu F. Alex. .... J. S. Décarv 3e. cl.

Mc Eachran Chs. .... James Stohwässer  
 & Co 346

Millette Jean D. et uxór. F. X. Corbeil 196

Pacaud A. L. et al. .... G. J. Adanis 553

Proctor Arth John ..... J. H. Racicot 151

Riordan Bros. .... Jas Méloche 179

Rhéaume ..... Victoria Giroux (Dom) 193

Shawinigan W. & P. Co. .... J. H. Dunn 242

Théoret Trefflé. .... Jules Landry (capias) 64

Vannaltan T. H. .... Harry Mather 300

Villeneuve Eug. W. .... L. Villeneuve  
 et al es qual 2015

Williams Mfg Co. .... Ones. Brabant 617

**New-York**

Arbulatoff Chs. .... Isaac Levy et al 1100

**Notre-Dame de Grâces**

Fortier Eustache ..... F. Lebeau 500

**Québec**

Légaré J. B. D. .... Alex Duclou 999

**Rigaud**

MacDonald A. C. de Lery et al. .... A.  
 Laplante 211

**St Basile le Grand**

Lambert Geo. .... Aimé Lambert 172

**St Casimir**

Godbout A. .... The Gault-Bros Co 119

**Ste Cunégonde**

Lapierre Damase .... Wm T. Edgerton 203

Decary Placide. .... E. A. Reinhardt 129

**St Henri**

St Jacques Sabin. .... R. St Jacques 25

**St Laurent**

Langevin J. B. .... Elias Groulx 500

<b>St-Louis—Mile End</b>		
Brown Wm	Neil McEwan esqual	2e cl.
<b>St Vincent de Paul</b>		
Municipalité de St Vincent de Paul	Ovide Clermont	652
<b>Très St Rédempteur</b>		
McCabe John	Geo Beaugrand dit Champagne et al	3329
<b>Varennés</b>		
Langlois Elie	L. A. Mathieu esqual	125
<b>Vaudreuil</b>		
Cie des Chemins à Barrière de Vaudreuil	L. de L. Harwood	2e cl.
<b>Westmount</b>		
Kerr Wm M	J. Lumsden (Dom.)	100
Birks Wm Jas	Geo Salter	113
<b>Cour Supérieure</b>		
<b>JUGEMENTS RENDUS</b>		
DÉFENDEURS.	DEMANDEURS.	MONTANT.
<b>Absents</b>		
Huot T. C.	Molsons Bank	729
<b>De Lorimier</b>		
Désy Samuel	L. A. Wilson & Co	157
<b>Gaspé Bassin</b>		
MacCartney F. W.	Hy J. Dart	151
<b>Mascouche</b>		
Bourque Geo.	Ths Robertson Co	223
<b>Montreal</b>		
Bergeron Dame T. et al	Emm Rochon	245
Béliveau G. E. A.	G. Blache	333
Coulson Samuel	Oct. Painchaud esq	210
Devine Edw.	Wm S Murphy et al	1025
Gaudet Dme Alb. et vir.	V. W. Larue et al	157
Joly Léon	Elzéar Lamontagne	111
Jacobs De Mary et vir.	Bk of Quebec	425
Martin Timoléon et Adol.	Dame Arm. Pepin et al	375
Prieur Arth. et al.	Am. A. Bernard	103
Parizeau T.	E. A. Bertrand	113
Thibault Sévère.	Emilien Barbeau	155
Whitley Fred.	Dame Jessie Chouldier	10000
<b>Notre-Dame de Grâces</b>		
Décarie Victor et J. B.	Chs Archibald et al	4800
<b>Valleyfield</b>		
O'Farrell J. B.	Dme M. A. Bromwell	145
<b>Vaudreuil</b>		
Richard Jos.	Frantz Keller	750
<b>Cour de Circuit</b>		
<b>JUGEMENTS RENDUS</b>		
DÉFENDEURS.	DEMANDEURS.	MONTANTS.
<b>Ascot</b>		
Audet Moïse	L. P. Roberge	89
<b>Chicoutimi</b>		
Gilbert H.	M. E. Davis	23
<b>Côte Visitation</b>		
Daigneau W.	P. Paradis	13
<b>Côte St-Paul</b>		
Milton A.	J. Boyaner	12
Nantel J.	L. Daignault	27
<b>Drummondville</b>		
Parent J. Ad.	Ludger Gravel	67
<b>Fall River, Mass.</b>		
Bergevin Jos.	O. Roy	87
<b>Joliette</b>		
Pelland A.	M. E. Davis	27
<b>Laprarie</b>		
Corp. de Laprarie.	Julien Marot	20
<b>Montréal</b>		
Arcand L.	G. Brossard	9

# ETIQUETTES

N'importe quelle grandeur.  
1 à 17 couleurs.  
Tous les procédés

Etiquettes pour Costumes. Etiquettes pour le Stock.  
Dessins soumis.

**LEVY & CO., IMPRIMEURS, TORONTO**  
19 Leader Lane

## McArthur, Corneille & Cie

Importateurs et Fabricants de  
**Peintures, Huiles, Vernis, Vitres, Produits Chimiques et Matières colorantes de tous genres.**

**Spécialités de Colles-fortes et d'Huiles à Machinerie.**

DEMANDEZ NOS PRIX

**310, 312, 314, 316 RUE ST-PAUL**  
**MONTREAL.**

L'ECHELLE WAGGONER est la meilleure sur terre pour placer les doubles chassis, enlever la glace des dalles, peinturer, faire la plomberie et pour tous usages. Nos échelles et nos voitures à échelles pour le feu, dans les villes et villages, sont à bon marché et les meilleures. Catalogue gratis.

The Waggoner Ladder Co., Limited,  
LONDON, ONT.



Tel. Bell up 971

### The Crescent Electric Co.

**L. ROUSSEAU, Gérant. 2503 Ste-Catherine**  
Installation de lumière électrique et d'horloges de contrôle électrique, téléphones pour entrepôts, cloches électriques, etc. Seuls agents pour la  
**STANDARD ELECTRIC TIME CO. de Waterbury, Conn.**

### PRODUITS DE LA ONEIDA COMMUNITY

**LICOUS, CHAINES À VACHES, Mains-de-Guide (Snaps), etc., etc.**

Toutes les grandeurs, tous les genres. Peuvent être obtenus de tous les Jobbers du Canada.

Fabrique: — NIAGARA FALLS, Ont.

## Ontario Silver Co., Limited

NIAGARA FALLS, Canada.

Manufacturiers de **Cuillers, Fourchettes, Contellerie et Articles en plaqué.**

Demandez notre catalogue et nos cotations.

## Machinerie à faire les Chemins

**Machines à dresser les routes "Champion." Broyeurs de pierres, Rouleaux compresseurs, Balayeuses de rues, Etendeuses de macadam, Charrues à terrassements, Raclours-niveleurs à roues.**

The Good Roads Machinery Co., Limited.  
John Challen, gérant, HAMILTON, Ont.

Ainsley W.	H. Solomon	12
Brazeau A.	J. Laroche	14
Bouchard D.	J. Lumbray	39
Brazeau J.	James Rafferty	33
Baxter Ellen et al.	S. Craig	7
Bourbeau J. A.	D. Madore	9
Bastien Eugène	R. E. Jones et al	63
Bark T.	J. I. Cohen	7
Bourbonnière Dme A.	M. G. Laroche	21
Barber W.	J. Boyaner	9
Bouchard A.	T. S. Linscott	45
Black J. M.	W. J. Henderson	10
Blanchard A.	R. Dufresne	5
Brown S. G.	H. Tucker	11
Betts W.	A. Mireau et al	12
Batalon P.	E. Roy	39
Charpentier L.	Dame H. Hamelin	5
Cadioux L. A.	E. A. Bertrand	63
Castledine C.	N. E. Runians	7
Can. Pac. Ry Co.	W. O. Wilson et al	10
Comtois R.	H. Foucreau	38
Cox J.	Royal Electric Co	33
Cartier L.	O. Charbonneau	32
Cruickshank W. G.	A. Mathieu	77
Cusson W.	P. P. Mailloux	12
Cousineau J.	R. Bonin	17
Davey H.	J. Rosen et al	7
Dastous G.	B. Leclair et al	31
Duhamel Amable	Michel Lefebvre	10
Dastous G.	B. Leclair et al	31
Deslongchamps A.	H. C. St Pierre	50
Fox J.	I. Goldwater	6
Faucher H.	L. Cohen	5
Frenette N. et al.	R. J. Demers	13
Gagnon J. A.	Jos. Ver-ailles	28
Gosselin M.	A. Binette	8
Gagnon Geo.	L. Yelin	16
Granary W.	A. Garmaise	7
Groleau F.	O. Maillet	12
Gauthier J.	Dame A. Tourville	48
Glass C. G.	H. A. Mackie	78
Guilbault G.	N. Archambault	8
Holdstock A.	O. Maillet	7
Hoolahan J.	K. Litman	17
Honeyman W. et al.	L. J. Desrosiers	42
Hart W.	M. Vineberg	6
Huette Achille	Dame P. Marand	71
Hudon Jos. A.	Valérie Cantin	20
Hurtubise F. F.	E. Choquette	42
Hurtubise P.	J. Jodoin	7
Huire Dame J. E.	W. Duquette	18
International Ry Pub. Co.	S. Craig et al	25
Jackson J.	N. Archambault	18
Jackson J.	A. C. St Amour et al	17
Jackson Dame J. et vir.	Grant Hamilton Oil Co	23
Kirks J.	A. Garmaise	6
Kuiton Dame M. J. et al.	T. R. Ridgeway	32
Keane J.	P. Marier	19
Larin F.	Dame M. Wilscan	48
Levesque H.	O. Lorrain	7
Loyer F.	Dame G. Piché	30
Labelle A.	Dame M. St Jean	7
Lalair E.	N. Bernier	19
Lamaire H.	J. A. Bouvier	5
Lipchitz Is.	L. C. Webster	57
Lussier J.	C. W. Prendergast	15
Leet L. T.	A. Martineau et al	5
Lapointe J. A.	N. Archambault	5
Legault Dame Alphonse et vir.	J. A. Charest	76
Laporte J. et al.	M. Tapley	24
Méloche E.	H. Lamontagne	10
Massey F.	J. A. Ricard	25
Murray D.	A. N. Worthington	25
Murray D. F.	Sherbrooke Protestant Hospital	10
Manseau J.	J. Perreault	24
Montreuil F.	E. Beaudoin	11
McMillan D.	E. A. Reinhardt	30
Maranda A. O.	G. Desaulniers	67
Martin J.	Dame M. Hurley	6
Neveu Ovide	L. P. Dupré	12
Nantel D.	H. W. Prendergast	31
Olivier A. C.	A. Mireau et al	5

Paquette S.....G. Provost	21
Paquin Dame J.....O. Proulx et al	82
Payette L.....H. A. Cholette	60
Prévost Delle A. & Cie. A. Valiquette	94
Pourier Mlle Emilia.....H. Renaud	30
Petit A.....J. U. Mathieu	15
Pigeon Dame M.....Dame A. Samson	75
Préfontaine Dame N.....J. A. E. Lafleur	9
Parker W. H.....W. Paterson	27
Rattray A. B.....G. W. Oliver	24
Rinchan J.....P. J. Slavin	15
Robillard A. T. et al.....W. St Amour	30
Renshaw Dame.....G. Hobson	11
Robillard C.....Dame R. Limoges et vir	20
Richard F.....O. A. Chagnon	14
Rattray W. S.....G. W. Lovejoy et al	54
Roberge Dom.....Ls Fortin	6
Reijpert E. J.....J. Adam	10
Soney P.....Z. Lavoie	7
Swain R.....H. Renaud	21
St Maurice F. F. de.....S. Berliand	20
Scott T. H.....S. D. Vallières	75
Soucy M.....D. A. McCaskill	58
Smeall D.....J. Staines	25
Trudeau S.....U. Lazure esqual	6
Wilton F. C.....Dame M. L. A. Boyer	6
<b>Notre-Dame de Grâces</b>	
Stephens C. E.....N. Lepitre	16
<b>Ste Agathe</b>	
David Joseph.....Dame C. M. Brunelle	12
<b>Ste Cunégonde</b>	
Meloche Alex.....J. B. Ritchot	32
Phillip J.....A. Garmaise & Fils	28
Coté H.....S. Friedman	21
<b>St Henri</b>	
Leduc Dame F. X.....Com. d'Ecoles	78
St Henri	
Gibeau C.....A. P. Willis	20
Dixon J. A. et al.....W. H. Walsh	20
Philpott F.....T. Legault et al	6
Dixon J. A. et al.....W. H. Walsh	20
Allard W.....H. Crevier	21
Melançon S.....C. Marcotte	6
Bonhomme J. M.....A. Vallée	8
<b>St Louis Mile-End</b>	
Major S.....L. Massie	15
Piché G.....G. Duchesneau et al	27
<b>St Marc</b>	
Petrin Pierre.....R. Lefebvre	16
<b>Thetford Mines</b>	
Mercier J. E.....A. Eaves	90
<b>Verdun</b>	
Beaudoin C.....J. Goldwater	11
Mc Avena J.....N. Massé	9
<b>Warwick</b>	
Coulombe J. N.....D. Madore	15



Du 17 au 24 juin 1902.

*District de Montréal*

Dame Vve G. B. Shakespear vs Delle Azélie Chaput.

Montréal—Le lot 944-5 du quartier St Louis, situé rue St Hypolite, avec bâtisses.

Vente le 19 juin, à 10 h. a. m., au bureau du shérif.

Léon Charlebois vs Léon Théoret.

Pointe Claire—Le lot 105, avec bâtisses.

Vente le 19 juin, à 11 h. a. m. au bureau du shérif, à Montréal.

**GRAVEL & DUHAMEL**  
 IMPORTATEURS DE  
**Fournitures de Sellerie et Carrosserie**  
 SPÉCIALITÉS :  
**Garnitures pour harnais, Tops, Roues, Trains, Cuir à bourrer, Vernis et Peintures.**  
 Et en général tout ce que nécessite la fabrication des voitures  
 276 rue St-Paul, 117 des Commissaires  
 Tel, Main 551-2705. Marchands 51.

**LOCKERBY & McCOMB**  
 Manufacturiers de  
**FEUTRE PRÉPARÉ pour couvertures** marque "SHIELD"  
**FEUTRE Goudronné** marque "DOMINION"  
**PAPIER POUR GARNITURES DE COLD STORAGE. FEUTRE À TAPIS.**  
**COALTAR ET POIX POUR COUVREURS.**  
 65, rue Shannon,  
**Montréal**  
 TELEPHONE Main 1989

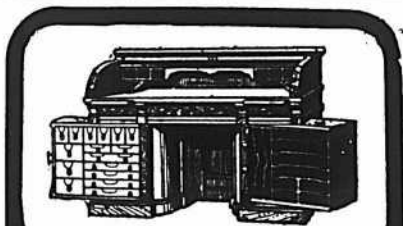

**LE BUREAU DU JOUR**  
 Toutes les combinaisons nécessaires pour rendre un bureau pratique, abrégeant l'ouvrage et économique se trouvent dans ceux que nous manufacturons. Sous le rapport de la matière première, de la construction, du fini et de l'utilité, de la durée et du dessin, ils devancent toutes les autres marques. Ils transforment tout bureau en un bureau plus confortable. Notre catalogue fournit tous les renseignements.  
**Canadian Office and School Furniture Co., "Limited,"**  
 Preston, Ont., Can.  
 Ameublements pour Bureaux, Ecoles, Eglises et Loges.

**LS. DESCHENES**  
**ENGANTEUR DE COMMERCE**  
**Jobber en Chaussures**  
**NO 60 RUE ST-JEAN**  
**QUEBEC**

N. B.—Messieurs les marchands de la campagne épargneront de l'argent en venant me faire visite avant d'acheter ailleurs. J'ai constamment en mains toutes sortes de jobs pour leur commerce.

*Disrtrict d'Arthabaska*  
 The Church Society of the Diocese of Quebec vs Fabien Turgeon.  
 Ste Anastasie de Nelson—La partie du lot 14-34, avec bâtisses.  
 Vente le 19 juin, à 2. h. p. m. à la porte de l'église paroissiale.  
 Alph. Moreau vs Ferd. Gingras.  
 Arthabaskaville—Le lot 213, avec bâtisses.  
 Vente le 18 juin, à 10 h. a. m., au bureau du shérif.

*District de Kamouraska*  
 Dame Philomène Joncas et vir vs Dame Philomène Roberge esqual.  
 Fraserville—La portie sud-ouest du lot 396, avec bâtisses.  
 Vente le 18 juin, à 10 h. a. m. au bureau du shérif.

*District d'Ottawa*  
 Alex Syneck vs Calixte Joanis  
 Canton Bouchette—Les lots 11, 12 du 5ème rang et les lots 12, 13, 14 du 6ème rang.  
 Vente le 17 juin, à 10 h. a. m. au bureau d'enregistrement à Hull.

*District de Québec*  
 Dame Vve Thos Couture vs La succession Damase Couture.  
 St Etienne de Beaumont—Le lot 46, avec bâtisses.  
 Vente le 20 juin, à 10 h. a. m. à la porte de l'église paroissiale.

*District de St François*  
 Allan James Moore vs Joachim W. Simard.  
 Cookshire—Le lot 5b du 11ème rang du canton Newport, avec bâtisses.  
 Vente le 17 juin, à 11 h. a. m., au bureau d'enregistrement.

*District de Terrebonne*  
 Robert Watson vs John McPhee  
 St André—Les lots 290, 291 et 292, avec bâtisses.  
 Vente le 18 juin, à 1 h. p. m., à la porte de l'église catholique.

**LES ENNEMIS DU BEURRE**

La "Correspondance politique et agricole" rapporte le fait suivant:

Dans une ferme où le barattage se faisait toujours normalement, un jour, sans cause apparente, le beurre ne se formait pas. L'état sanitaire du bétail était excellent, la nourriture n'avait pas été modifiée, la maturation de la crème avait été régulière; on ne pouvait attribuer l'accident à la température.

Un spécialiste, consulté, demanda: "Avait-on ajouté accidentellement ou intentionnellement une substance qui entrave l'agglomération du beurre? Ces substances sont le savon, l'eau de savon ou de lessive, l'ammoniaque."

Le cultivateur interroge le personnel et apprend que la servante, chargée de bien nettoyer la baratte, avait, avec la meilleure intention employé de l'eau savonneuse. La cause de l'accident de barattage était découverte: elle est assez intéressante pour être signalée à nos lecteurs.

**Bibliothèque  
et Archives  
nationales**

**Québec** 

# *Le Prix Courant*

Page(s) manquante(s)