FASCICULE ILLUSTRE

La Patrie

LE JOURNAL PAR EXCELLENCE

49e ANNEE—No. 126

MONTREAL, SAMEDI, 23 JUILLET, 1927

QUATRE PAGES



A l'aube la fontaine du Square Viger s'irise aux premiers rayons du soleil et devient une délicate oeuvre d'art devant laquelle trop de gens pressés passent sans le voir — The fountain on Viger Square, taken against the morning light is a work of art. (Photo H. Sutcliffe, Laval-des-Rapides).



M. Dal Piaz visite le port de Montréal. De gauche à droite, premier rang, MM. Emilien Daoust, commissaire du Port, Edmond Chaire, Dal Piaz, président de la Compagnie Générale Transatlantique; L. Nicolle, A. de Vial, administrateur de la C.G.T. En arrière, MM. Georges Barrès, président de la Chambre de Commerce de Bordeaux, Reynold Lagoues, de Clerval, Joseph Simon, Henri Courrier, consul adjoint à Montréal, Paul Leclaire, ingénieur en chef du port, Quédrue. — The president of the French Line visits the harbour of Montreal. M. Dal Piaz is third from left, front row. (Photo la "Patrie").

Au banquet offert par la presse étrangère au président de la république française au Palais d'Orsay, par les membres de l'Association Syndicale de la Presse Etrangère. On remarque, en outre du président, qui occupe le centre, MM. Paul Painlevé, Tardieu, Paul Doumer, le général Dubail, MM. Chiappe, préfet de police; Bouju, préfet de la Seine; de Castellane; Barbetch; Portefeignenews papermen stationed in Paris recently had as their guest of honour M. Doumergue, president of the French Republic.



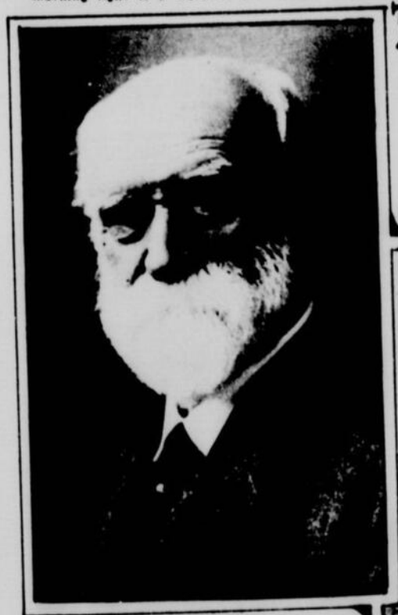
La Législature de Régina, vue de l'extrémité du lac artificiel que l'on a creusé pour fins esthétiques — Regina legislative buildings. (Photo Mlle Marcel Jean Brunbeau).

Mademoiselle Simone Girouard fille du capitaine et de Mme E.-C. Girouard, de Montréal — Miss Simone Girouard, daughter of Captain and Mrs. E.-C. Girouard, of Montreal (Photographie LaRose).

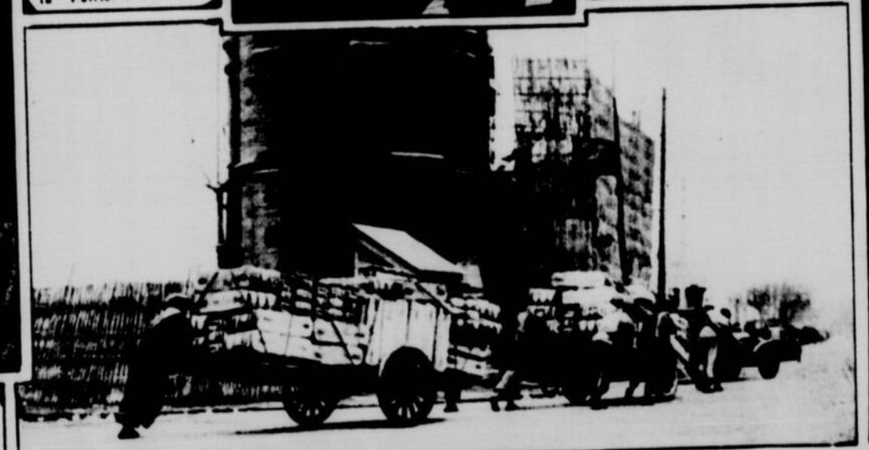
Madame F.-E. Flynn (Mimi Foisy) dont le mariage fut célébré le 30 juin dernier, en l'église Saint-Louis de France. (Cliché Albert Dumas).



Madame Beaubien, épouse de feu l'honorable Louis Beaubien, autrefois ministre de l'agriculture. Madame Beaubien est la mère du sénateur C.-P. Beaubien, de M. Jos Beaubien, de M. L.-C. Beaubien et de M. de Gaspé Beaubien. Cette photo a été faite lors des fêtes de la Confédération, à Montréal. — Mrs. Louis Beaubien, wife of the late Hon. Louis Beaubien. (Photo la "Patrie").



Le vénérable sénateur G.-C. Dessaules, de Saint-Hyacinthe, est actuellement dans sa centième année. Nous publierons dans notre numéro spécial de fin juillet, une intéressante entrevue du sénateur, dont l'étonnante verdeur fait l'admiration de ses innombrables amis. — Senateur Dessaulles, of St. Hyacinthe, is in his one hundreth year, and in perfect health.



Shanghai, Chine. Coolies au travail dans le port de Shanghai. — Shanghai, China. Human freight carriers on the Shanghai waterfront. (Photo C.P.R.)



L'un des plus beaux terrains de golf au monde, celui de Scarborough, près New-York, illustré par Washington Irving, dans sa légende de "Sleeping Hollow". — Scarborough Golf Club, near New-York.



A l'exposition missionnaire de Joliette. Groupe de prêtres missionnaires devant l'évêché de Joliette. L'on remarque au centre, S. G. Monseigneur G. Forbes, accompagné de S. G. Mgr E.-A. Deschamps, et à leurs côtés, Mgr N. Dugas, V.G.P.A., le R. P. Pintal Provincial des Rédemptoristes, le Chanoine Alphonse Piette, curé de la Cathédrale, le Chanoine Moïse Clermont, curé de la paroisse St-Pierre, le Chanoine Mousseau, procureur de l'Archevêché de Montréal, le R. P. Jean-Joseph, Assistant Provincial des Franciscains, le R. P. Raymond Marie, o.f.m., le R. P. Beaudoin, P.B., le R. P. Leclerc, o.m.i., R. P. Marin, S.G., le R. P. Bonaventure, o.f.m., le R. P. Paul Eugène, o.f.m., Messieurs les Curés J.-B.-L. Gagnon, Desroches, Brière, R. P. Joseph Geoffroy, du Séminaire des Missions Etrangères, R. P. Joannette, p.e.s., MM. les abbés S. Sabourin, Deslongchamps, Paul Emile Roy, R. Forland, J.-S. Chagnon, Melançon, Aumont, J.-O. Piette, V. Piette, etc. — At the Joliette Missionary Exhibition.



Au récent tournoi de golf de la magistrature et du barreau, à Laval-sur-le-Lac: MM. J.-H. Roberge, E. Bertrand, E. Langevin, Horace Legris, J.-C.-M. Dunsell, Reg. Godin, Rene de Lorimier et Chas. E.-L. Pate. — At the recent Bar Golf Tournament, Laval-sur-le-Lac. (Photo la Patrie)

Le coupe du tournoi de golf de la magistrature et du Barreau, offerte en 1924 au plus bas gross par M. A.-L. Cairns. — The cup for the Bar Golf Tournament, donated in 1924 by Mr. A.-L. Cairns. (Photo la Patrie)

Au tournoi de golf de la Magistrature et du Barreau, à Laval-sur-le-Lac: M. Jean Martineau, le juge Martineau, M. Alfred Hale, Henri Gérin-Lajoie, Lucien Marchand, C.R., et Me Cairns, au Bar Golf Tournament, Laval-sur-le-Lac. (Photo la Patrie)

Au tournoi de golf de la magistrature et du barreau, à Laval-sur-le-Lac: M. Jean Martineau, le juge Martineau, M. Alfred Hale, Henri Gérin-Lajoie, Lucien Marchand, C.R., et Me Cairns. — At the Bar Golf Tournament, Laval-sur-le-Lac. (Photo la Patrie)

Au récent tournoi de golf de la Magistrature et du Barreau, à Laval-sur-le-Lac: MM. Jean Martineau, le juge Martineau, le juge Thérien, Alfred Hale, Lucien Marchand, C.R., et Me Cairns, au Bar Golf Tournament, Laval-sur-le-Lac. (Photo la Patrie)

Congressistes du stage de la Fédération des Municipalités rurales, hôtel Walford, à St-Lambert. Rangée du haut, de gauche à droite: M. Walford, M. St-Laurent, Mlle Marie-Louise Walford, M. Marcotte, M. A. Marcotte, M. Rodolphe Lemieux, Mlle Thérèse Guillet, sur la marche inférieure, et en arrière, M. Lemieux, M. A. Marcotte, M. Rodolphe Lemieux, Mlle Thérèse Guillet, sur la marche inférieure, et en arrière



Feutre velours chamois garni d'un ruban tissé de plusieurs tons — Beige felt hat. Novelty ribbon is used on band.







Petit chapeau en gros-grain noir avec deux liserés de gros-grain blanc — Black gros-grain hat.







Robe de dentelle noire garnie d'un noeud de velours noir et d'une rose de tissu — Black silk lace frock with a black velvet bow.

Joli costume deux-pièces en crêpe noir et blanc, agrémenté d'une jolie broderie — Black silk crepe skirt with a slim jumper artfully embroidered.



Robe de style en taffetas noir garni d'un empiècement en crêpe georgette blanc et de gardénias blancs — Black taffeta dress, in a youthfully bouffant mode.

Petite robe de satin rouille, élégamment drapée et simplement ornée d'une boucle orientale — Satin crepe frock in a rust shade.



Robe deux-pièces, ton beige, jupe à petits plis plats en crêpe et "pull over" de tricot-fantaisie.

Smart country frock. Beige crepe skirt with box pleats. Knit pull over.

HOMMES MAIGRES

Acquérez du poids et des forces avec la nouvelle LEVURE FERRUGINEUSE — Facile à prendre, résultats rapides — ou ne payez rien.



Chaque jour nous apporte quantité de lettres racontant comment la Levure Ferrugineuse a fait engraisser à leurs auteurs des livres de bonne chair solide à procuré des forces à des personnes nerveuses, fatiguées et a débarrassé d'autres de vilains cinq et boutons. Qu'a donc de si magique la Levure Ferrugineuse ?

La Levure Ferrugineuse, c'est deux toniques dans un — de la levure pour engraisser et du fer pour fortifier. La levure est la même que celle qui entre dans la fabrication du malt et qui rend ce dernier si bienfaisant. C'est de la levure particulièrement cultivée, concentrée en vue de donner le maximum de valeur engraissante.

Cette levure est supplémentée de fer végétal pur, pareil à celui que renferment les épinards, la laitue et le céleri, sous cette forme, le fer est facilement assimilé par le corps et crée un riche sang rouge et fortifie les nerfs et les muscles.

Ce n'est que lorsque la levure est rendue **ferrugineuse** de cette façon qu'elle acquiert plus d'efficacité — car le fer est absolument nécessaire pour faire valoir les propriétés engraissantes de la levure. Grâce à cette formule spéciale, la Levure Ferrugineuse vous donne des résultats en la moitié du temps requis par la levure ou le fer pris séparément. N'ayez pas un corps frêle, décharné. Ne tolérez pas cette vilaine peau. Allez chez votre pharmacien vous procurer une bouteille commode de Levure Ferrugineuse — 60 pastilles agréables au goût, inoffensives pour tous. Elles ne bouleverseront pas l'estomac ni ne causeront gaz ou ballonnement.

Faites-en l'essai d'après notre offre de remboursement

Aller dès aujourd'hui chez votre pharmacien. Procurez-vous un traitement complet de Levure Ferrugineuse. Si vous n'êtes pas enchanté des résultats, faites-vous remettre votre argent. Si vous ne pouvez aller à la pharmacie, envoyez $1.25 directement à The Ironized Yeast Co., Fort Erie, Ont. Desk 165K.

AVERTISSEMENT ! Bien que l'étonnante valeur créatrice de santé des pastilles de LEVURE FERRUGINEUSE ait été clairement et positivement démontrée dans les cas de manque d'énergie, indigestion, constipation, éruptions cutanées, teint terne et un état physique et mental complètement affaibli, la LEVURE FERRUGINEUSE ne devrait pas être prise par quiconque S'OBJECTE à engraisser jusqu'au poids normal.

Robe de style d'organdi vert-pré et émeraude, agrémentée d'une broderie tedtonnée et d'une touffe de fleurs assorties à la toilette.

A green organdie frock with application of a darker green to embellish.









L'Obésité Disparue
Apporte la Joie

Il y a d'innombrables personnes qui peuvent vous nommer une manière facile, agréable de réduire. Peut-être y a-t-il de vos propres amies parmi elles. Il y en a tant maintenant que l'excès de graisse n'est pas un dixième aussi répandu qu'il l'était.

Cette méthode a nom les Pastilles de la Prescription Marmola. Elle est basée sur plusieurs années de recherches scientifiques. Les gens l'emploient depuis 19 ans, et l'on en voit les bons résultats dans toutes les classes de la société.

Celles qui ont employé ces pastilles l'ont dit à d'autres, elles leur en ont montré les effets. Et l'usage s'en est répandu de cette manière jusqu'à ce qu'il atteigne de très fortes proportions.

Marmola n'exige pas d'exercice anormal ou diète. On n'a qu'à prendre quatre pastilles par jour pour corriger la cause de l'excès de graisse jusqu'à ce que le poids revienne à son état normal. Et celles qui l'emploient constatent une pléiade d'autres bénéfices.

Vous devriez faire l'essai de Marmola. Toute aide qui a accompli pendant 19 ans ce qu'a accompli Marmola doit être efficace et bienfaisante. C'est la méthode pratique d'obtenir une réduction facile, scientifique. Pour votre propre bien, faites-en l'essai — maintenant.

Tous les pharmaciens vendent les Pastilles de la Prescription Marmola à $1.00 la boîte. Si votre pharmacien en manque, il s'en procurera de son fournisseur.

Les Pastilles de la Prescription

MARMOLA

L'agréable manière de réduire.

Joli manteau en kasha diagonal avec col d'opossum naturel — Coat of a novelty cloth trimmed with natural opossum.

Robe de sport en crêpe pêt melon avec des liserés et une cravate Windsor d'un ton plus soutenu — Frock of melon color flat crepe with Windsor tie.

Robe de georgette noir et blanc avec garniture de petit ruban retenue par des pierres du Rhin — Black and white georgette frock accented by rows of white ribbon studded with rhinestones.

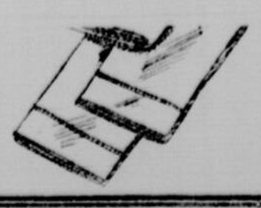
Manteau en tissu anglais gris avec liserés noirs — Sport coat of grey material secured by the braid binding and novel pocket.

Jolie robe en chiffon noir et chiffon rose tendre. Broderie de perles — Charming creation in black chiffon posed over flesh chiffon.

re-Marie Gourvest, Edouard Groll, Louis Hereau, Edouard-Joseph Honère, Joseph-Jean-Marie Janvier, François Kergueris, Guillaume Le Berre, Jean Le Fort, René-Marcel Legay, Jules Ludevig, Jean Payen, Georges Peck, Henri-Lucien Pelat, André Pellerin, Maurice Petolas, Camille Riffaud, Alexandre Sardenne, Adrien Baptiste Souque, Louis Michel Verdiel, Marcel Vocaret.

Un contrebandier se tue

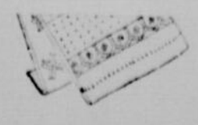
ST-ALBANS, Vt., 22. — Winstin Titus, de North Troy, a été tué instantanément quand son automobile chargée de spiritueux est allée frapper un arbre, et a capoté. Il fut pris sous l'automobile. L'auto contenait plus de 400 bouteilles de bière et l'accident survint après une chasse par les douaniers.



Tissus à draps.
Nappes et Serviettes de table.
Douillettes
Flanelle.

Faies d'oreiliers.
Couvre-pieds en duvet.
Flanelle.
Tissus lavables.
Tissus à robes de bain, etc.

Serviettes et nattes de bain.
Pièces de dentelle décorative.
Tissus à serviettes.
Couvre-pieds de coton.



—Troisième étage.

La "Patrie", pour intéresser ses lecteurs, publie chaque Samedi un supplément comique très varié en couleurs.

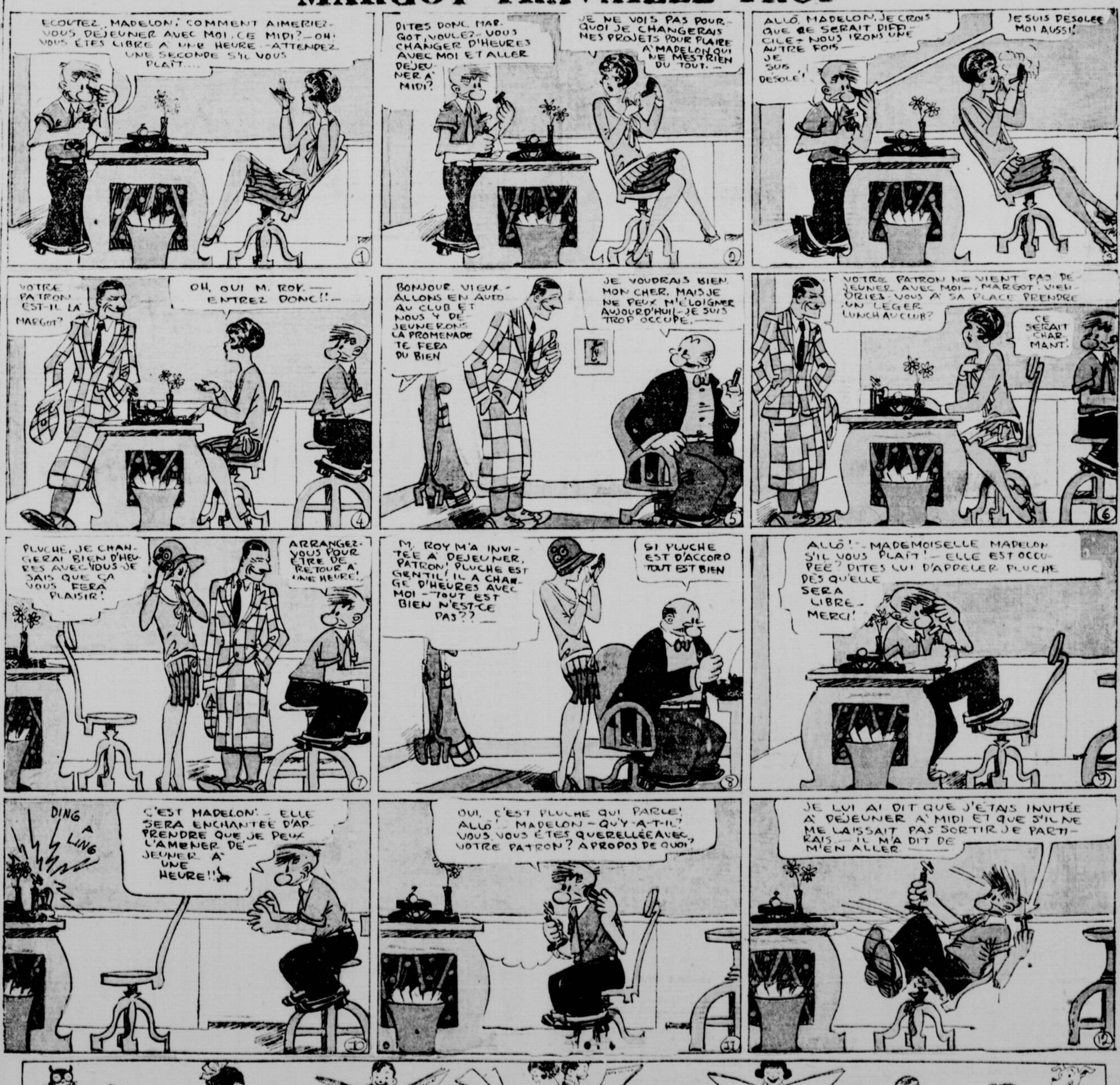
La Patrie

UNE ANNONCE DANS LA "PATRIE" EST UNE GARANTIE DE SUCCÈS.

La "PATRIE" publie chaque Samedi des pages comiques en couleurs qui s'adressent particulièrement aux enfants.

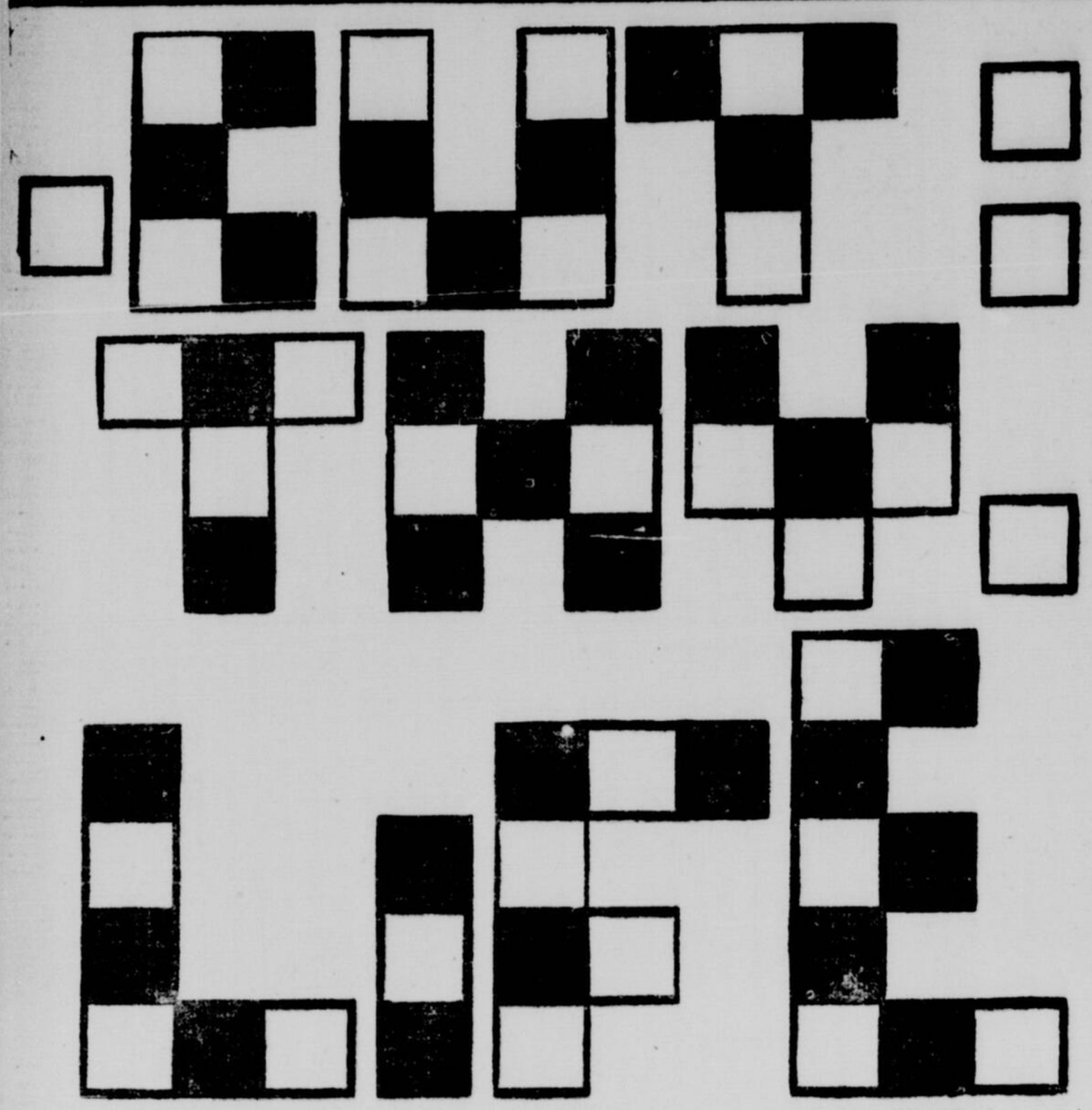


MARGOT TRAVAILLE TROP



Un Problème de Dessin à résoudre et Jeux d'Adresse pour les Jeunes Lecteurs de La Patrie

POUVEZ-VOUS REFAIRE LE DAMIER?



Pouvez-vous placer ces pièces ensemble pour faire un damier parfait? Aucune de ces pièces ne doivent être retournées et les carrés noirs et blancs doivent être bien formés et lassés intacts. Si vous ne voulez pas gâter cette page, dessinez ces pièces et placez-les sur un carton.

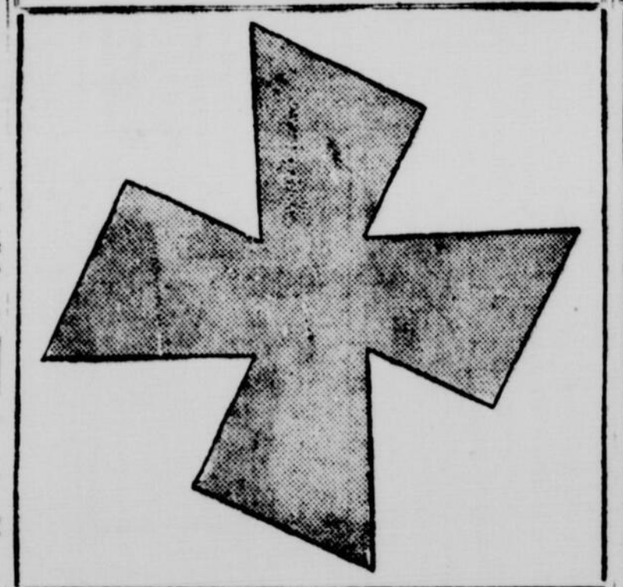
Les damiers à reconstituer sont toujours des problèmes intéressants, et ils ont ceci de particulier, c'est que si vous mêlez de nouveau les pièces, vous aurez de la difficulté à refaire le problème. Ce problème, sans être aussi difficile que certains autres problèmes de damiers sera cependant assez intéressant pour occuper durant un certain temps celui qui entreprendra d'en trouver la solution.

OU EST LE RHINOCEROS?



L'Eléphant et l'hippopotame sont allés faire un pique-nique et ont invité leur ami le rhinocéros à se joindre à eux, mais ils n'ont pu encore le trouver, bien qu'il soit supposé être arrivé depuis quelque temps. L'éléphant semble ennuyé et l'hippopotame, malgré son apparence calme, n'est pas content. Tous deux ne se doutent pas que le rhinocéros se cache quelque part dans ce dessin. Pouvez-vous le trouver?

UNE CROIX ETRANGE



Cette croix étrange qui est supposée être le symbole d'un ancien culte égyptien est censée avoir des propriétés mystiques. Les anciens étaient enclins à attacher des significations mystérieuses aux figures géométriques et aux chiffres. Qu'on se rappelle notre vénération pour les chiffres 7 et 11 et notre crainte superstitieuse du chiffre 13. Nous ne sommes pas prêts à dire s'il y a du vrai ou non dans la légende égyptienne, mais on peut diviser cette croix en quatre parties qui réunies ensuite ensemble formeront un carré parfait. Le principe de ce découpage est le même que celui qui consiste à découper une croix grecque en quatre parties pour en faire un carré parfait.

Il y a aussi un joli problème à faire avec cette croix; il s'agit de la couper en cinq parties qui formeront deux croix grecques de même dimension, excepté qu'une des croix a un espace libre au milieu égal à un quart d'un des bras de la croix.

Quelles sont les erreurs de ce dessin?



Notre artiste a dessiné une scène domestique; une ménagère faisant son repassage. Il a réussi cependant à faire un grand nombre d'erreurs. Il y en a quatre en tout. Pouvez-vous les trouver?

REPONSES AUX PROBLEMES DE LA SEMAINE DERNIERE

QUELLES SONT LES ERREURS DE CE DESSIN?—Le mot "Delicatessen" est mal épelé; il manque un pied à l'affiche; l'affiche ne devrait pas être au milieu du trottoir; il



manque une lumière à l'auto; l'auto stationne dans la mauvaise direction: il n'y a pas de dessus à la clôture; le châssis de droite au second étage devrait être en deux parties.

L'ASSASSINAT DU PAYEUR. — Un homme portant la paie d'une mine avait été attaqué et assassiné apparemment par deux hommes. Il y avait des indices de lutte sur la scène du meurtre et trois empreintes de chaussures différentes. Des empreintes furent prises sur la personne assassinée et d'autres sur une personne arrêtée après le meurtre. Ce dernier admit avoir été présent, mais nia n'avoir pris aucune part au meurtre, rejetant la faute sur un complice dont il donna le signalement. On ne put jamais trouver ce complice. Un détective amateur, en examinant la scène du crime dit à la police que l'homme qu'elle avait capturé était le vrai meurtrier et qu'il avait accompli seul son méfait. Lorsqu'on lui demanda d'expliquer comment il se faisait qu'il y avait trois empreintes différentes, il dit:

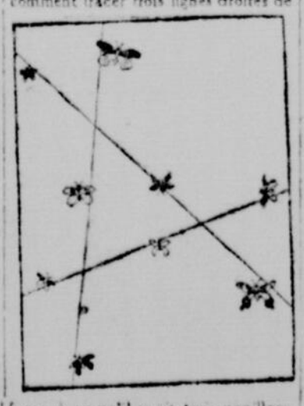
"Le meurtrier portait des chaussures à bouts pointus et la victime des chaussures à bouts carrés. Vous remarquerez que les empreintes des chaussures à bouts ronds sont toujours au-dessus des autres. Le criminel après avoir tué sa victime, se chaussa de bottes à bouts ronds et marcha sur le sol afin de pouvoir faire croire qu'il avait un complice. Il jeta ensuite ses chaussures et s'enfuit dans son auto.

LES FABLES D'ESOPE. — Retournez l'image. Vous verrez alors le renard un peu à la droite de l'image. En gardant l'image dans cette position, vous trouverez l'ours dans le coin à main gauche et le lion dans le coin à main droite, à mi-chemin du bas. Donnez ensuite à l'image un quart de tour à gauche, vous verrez la vache dans les vignes plus bas que le centre de l'image.

LE COMPTE DE BUANDERIE.— Charles et Frédéric ont envoyé trente morceaux à la buanderie. C'étaient des collets et des manchettes. Frédéric expliqua au Chinois que sa part consistait en la moitié des collets et le tiers des manchettes et il eut à payer 27 cents. Quatre manchettes coûtent autant que cinq collets. Quelle était la part de Charles?

Il devait y avoir douze collets et dix-huit manchettes, alors la part de Charles se montait à 39 cents, les collets coûtant 2 cents et les manchettes 2 cents et demi.

LES NEUF PAPILLONS.—Voici comment tracer trois lignes droites de



façon à ce qu'il y ait trois papillons sur chaque ligne.

Le commerce français

PARIS, 23. — Pendant le premier semestre de 1927, les importations françaises se sont élevées à 27 milliards 118 millions 210,000 francs, en diminution de 2 milliards 299 millions 702,000 francs en comparaison de 1926. Les exportations se sont élevées à 26 milliards 952 millions 197 francs en augmentation de 193 millions 670,000 pour la période correspondante de 1926.

LES BARREAUX DE L'ECHELLE



PAUL était le principal témoin dans une cause d'accident. Il s'agissait d'un accident arrivé sur une échelle de neuf barreaux et alors l'avocat du demandeur chercha à prouver qu'au moment de l'accident, Paul se balançait au haut de l'échelle. Quand on lui demanda combien de barreaux il avait monté, Paul répondit: "dix-neuf. J'étais allé en bas et en haut de façon à avoir été deux fois sur le sol et deux fois en haut. Tous mes pas étaient de la même hauteur et je me suis servi de chaque barreau le même nombre de fois."

Il semblait que Paul s'était parjuré, et le jury ordonna de produire l'échelle en Cour.

Il n'y a pas d'attrappe dans ce problème et cependant ceux qui chercheront à résoudre ce problème devront monter et descendre l'échelle mentalement pour parvenir à découvrir comment Paul a pu accomplir son exploit en dix-neuf pas.

Il est bon d'expliquer que par pas, Paul entendait placer ses deux pieds sur un barreau et naturellement il commença à partir du sol

L'énergétique des organismes

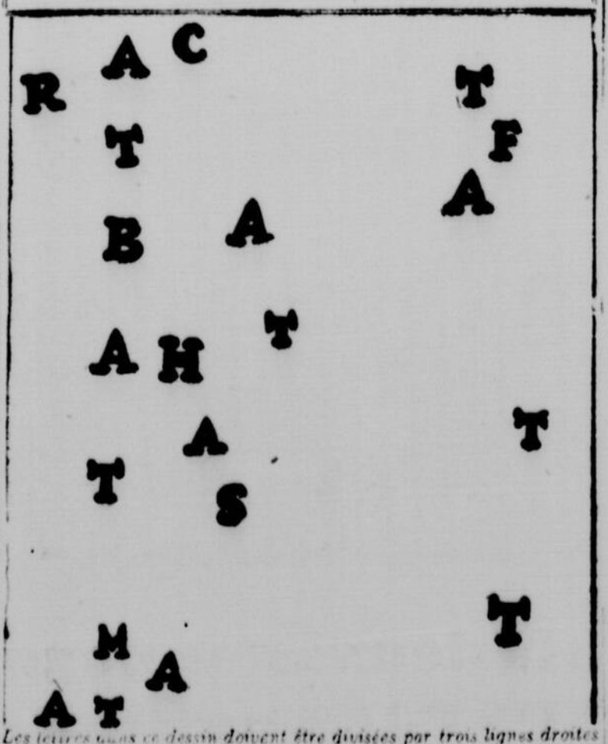
PARIS, 23. — Un laboratoire nouveau, unique en France, s'achève présentement, 14, rue de l'Estrapade. Il a été entrepris et organisé par M. J. Lefèvre, dont tous les physiologistes connaissent les importantes recherches relatives à l'Energétique des organismes; il est sous l'autorité du ministère de l'agriculture et logé au centre de recherches scientifiques de la Société d'hygiène alimentaire, et il a pour but l'étude de la machine animale, de la machine humaine particulièrement au point de vue spécial de la transformation de l'énergie chimique des aliments en travail et en chaleur.

Théâtre international

PARIS, 23.—Depuis quelques semaines, sur la scène des Champs-Elysées, on donne des festivals du théâtre international organisé par Gémier. C'est le théâtre royal de Copenhague à qui est dévolu l'honneur d'inaugurer ce cycle d'un haut intérêt.

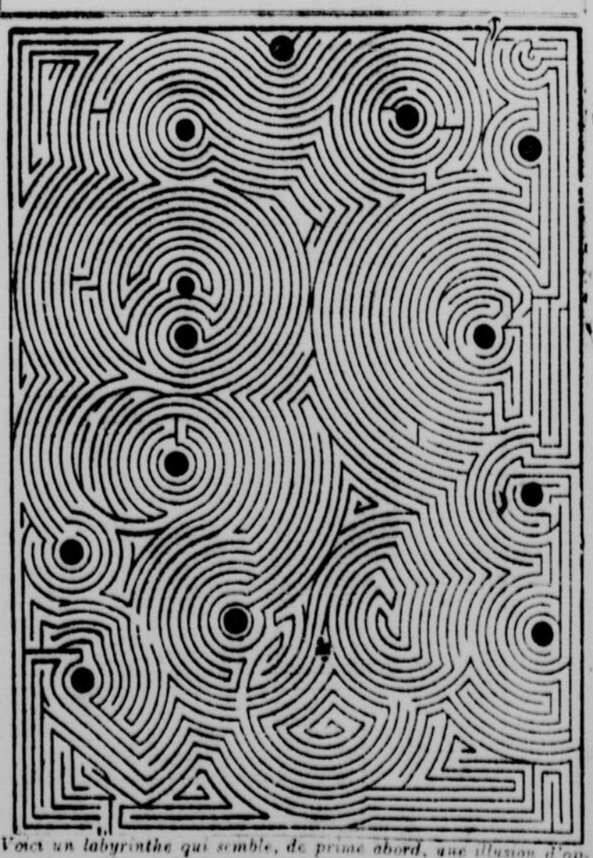
Le théâtre de Copenhague a de réels papiers de noblesse, car il a été fondé au commencement du dix-huitième siècle et il a des liens de parenté avec la France, car son fondateur était un comédien nommé Montaigu, qui représenta les pièces, alors toutes nouvelles, de l'auteur danois, le baron Louis de Holberg. Ce Holberg était un disciple de Molière; à la fois historien, philosophe et dramaturge, il professait une profonde admiration pour celui qu'il avait choisi comme maître et comme modèle.

UN PROBLEME ALPHABETIQUE



Les lettres dans ce dessin doivent être divisées par trois lignes droites et pas plus, de façon à ce que dans chaque compartiment se trouve un mot anglais. Il y a sept mots dans ce dessin, RAT, BAT, CAT, MAT, HAT, FAT et SAT. Voyez, si en faisant seulement trois lignes droites, vous pouvez placer les lettres dans des compartiments contenant chacun de ces mots.

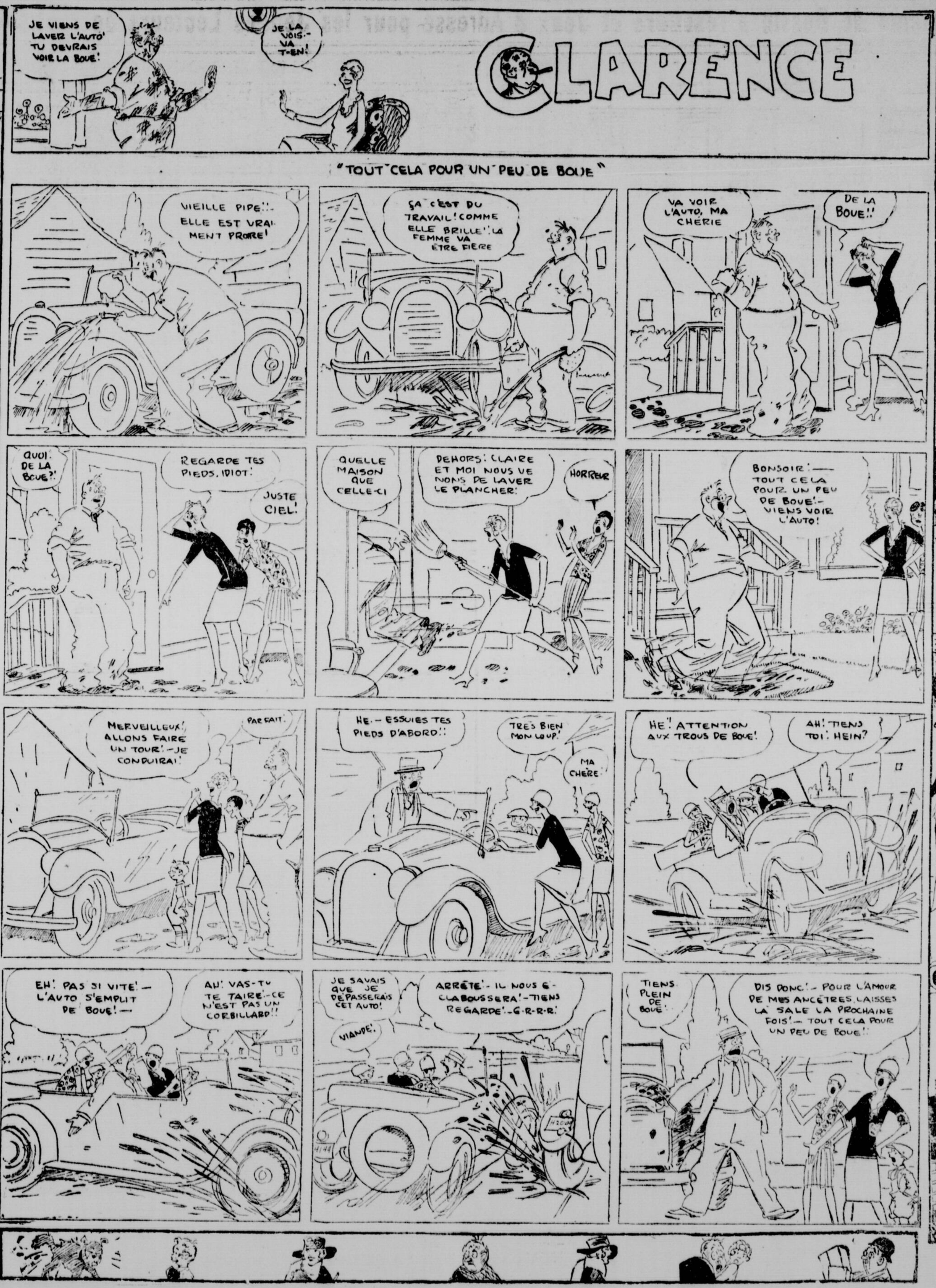
UN NOUVEAU LABYRINTHE



Voici un labyrinthe qui semble, de prime abord, une illusion d'optique. Il vous faut entrer au point, marqué "Go in" et sortir par le point marqué "Go out" sans traverser une ligne. Les points noirs sont placés là pour tromper l'oeil et pour rendre le problème plus ardu. Rappelez-vous de marquer avec des lignes pleines le chemin parcouru. Cela vous facilitera la tâche.

CLARENCE

"TOUT CELA POUR UN PEU DE BOUE"



Voyez aujourd'hui, à la deuxième page de ce supplément DES PROBLÈMES ET DES JEUX ILLUSTRÉS que la PATRIE offrira désormais CHAQUE SAMEDI pour le divertissement de ses jeunes amis



MUTT ET JEFF -:- -:- Douce Magie -:- -:- BUD FISHER



LES PAGES COMIQUES EN COULEURS QUE LA "PATRIE" PUBLIE CHAQUE SAMEDI INTÉRESSENT PETITS ET GRANDS

PRENEZ L'HABITUDE DE LIRE LA "PATRIE" TOUS LES JOURS

TEMPS PROBABLE DEMAIN
Nuageux et modérément chaud
Maximum, aujourd'hui, 79—Minimum, aujourd'hui, 65
Baromètre, hier, 30.27—aujourd'hui, 30.07
L'an dernier, Maximum, 84—Minimum, 70
Voir détails page 39
LE JOURNAL DU PEUPLE

LE JOURNAL LE MIEUX INFORME

40 PAGES

TROISIEME SECTION — PAGE 9

La Patrie

MONTREAL — CANADA

SAMEDI 23 JUILLET 1927

LE NUMERO 5 CENTS

MEMBRE DE L'A.B.C.

49e ANNEE—No. 126

La progression constante de son tirage est l'une des caractéristiques de la "Patrie".

PRIX D'ABONNEMENT

Edition quotidienne au Canada.... $6.00 par année
Edition quotidienne Canadienne aux Etats-Unis ..... $9.00 par année
Edition quotidienne Américaine... $4.20 par année

LE PRINCE CAROL N'A JAMAIS RENONCE AU TRONE DE LA ROUMANIE

Il est bien résolu à succéder à son père qui lui laisse une somme de $.400,000. — Un dangereux prétendant.

ORDRE DU JOUR DE MICHEL 1er

PARIS, 23. (Presse associée). — Un roi sans couronne. Charles II de Roumanie, passe de sombres heures derrière les croisées closes de sa villa de Neuilly. Il est vrai qu'il s'est proclamé roi, mais depuis, pas un mot pour expliquer sa conduite et le programme qu'il entend suivre.

L'ex-prince héritier ne sort point de sa retraite. Il pleure sans doute la mort de son père, le roi de Roumanie, mais regrette-t-il le jour où il renonça au trône de la Roumanie en 1925 ou espère-t-il remonter sur le trône de son père maintenant occupé par son fils, le petit prince Michel, âgé de cinq ans? Il refuse de le dire.

Quoi que pense Carol, son entourage affirme que le prince n'a nullement renoncé au trône et qu'il est résolu à succéder à son père. Cette résolution s'est déjà traduite par des actes qui affirment un dangereux prétendant à la couronne roumaine.

Mais une paralysie générale de la volonté le frappe d'inanition depuis la mort de son père, s'il faut en croire son entourage.

Le professeur Jorga, le "doyen de la Roumanie", précepteur de Carol et conférencier à la Sorbonne, déclarait ce qui suit à la Presse Associée, il y a quelque temps: "Carol ne peut s'attendre à rentrer en Roumanie tant qu'il n'aura pas laissé Mme Lupescu, repris son épouse, la princesse Hélène, et réintégré le domicile conjugal."

"Carol ne sera jamais roi de Roumanie s'il reste renfermé dans sa villa de Neuilly", déclare un Roumain qui sert d'interprète entre le prince et les journalistes. Il peut se jouer de sa popularité, de sa vie même, mais il ne saurait monter sur le trône de la Roumanie à l'encontre de l'opposition financière et politique des Bratianos sans lutter. C'est ce que le prince n'est pas disposé à faire pour le moment."

LE TESTAMENT DE FERDINAND

BUCAREST, 23. (Presse associée). — Michel 1er, roi de Roumanie, inaugure son règne par un appel à la loyauté de ses troupes. Dans un ordre du jour portant sa signature, le petit roi de cinq ans rend hommage à la mémoire de son grand-père.

"Soldats, conclut-il, nous avons confiance que tous, depuis les chefs jusqu'au plus humble soldat, manifesteront cet esprit de discipline qui est la gloire de l'armée et que vous resterez digne de la confiance que le pays a mise en vous."

Une lettre du roi Ferdinand au premier ministre Bratiano, deux jours avant sa mort, a créé une profonde impression à Bucarest. Le roi lègue $400,000 à son fils en vertu du testament publié hier, et lui fait la recommandation suivante:

"Mon fils Carol devra chercher à imposer le respect au présent régime à tous ceux qui désireraient le renverser ou le détruire."

UN POINTAGE A WINNIPEG

La représentation proportionnelle soulève une controverse.

50,000 BULLETINS

WINNIPEG, 23. (Presse canadienne).— On prévoit une vive polémique sur la question du dépouillement du scrutin du 28 juin dernier, à Winnipeg. M. J. Kensington Downes, candidat indépendant, demande un pointage. Il fut le dernier à être éliminé en vertu de la R.P., mode d'élection usité lors de la dernière élection dans la capitale de la province.

Les adversaires du pointage objectent que la loi de représentation proportionnelle ne contient aucune disposition pourvoyant à un pointage et que le rapport de l'officier rapporteur et des censeurs est final. Les dispositions générales relatives au pointage dans la loi électorale du Manitoba, prétendent certaines autorités, ne s'appliquent pas à la cité de Winnipeg.

M. C.-V. McArthur, officier rapporteur pour Winnipeg, a été sommé de présenter les bulletins et les documents électoraux pour le pointage fixé à lundi matin. Plus de 50,000 électeurs se sont prévalus de leur droit de vote à Winnipeg.

Grave accusation

QUEBEC, 23. — (Du correspondant de la "Patrie"). — Un nommé Eugène Duchesne a été condamné, à La Tuque, à subir son procès en cour criminelle sous l'accusation de bestialité.

S.A.R. le Prince de Galles



Montréal ne trouvera probablement pas le prince de Galles changé depuis sa visite en 1923, bien qu'il n'ait cessé de se dévouer et de travailler pour l'Empire britannique depuis. S. A. R. est toujours aussi jeune et aussi gaie qu'elle l'apparaissait sur cette photo prise à bord de l'"Empress of France" qui l'amena au Canada en septembre 1923.

LE PRINCE DE GALLES ET LE PREMIER MINISTRE BALDWIN RENCONTRERONT LE VICE-PRESIDENT DAWES ET LE SECRETAIRE KELLOGG SUR LE PONT DE LA PAIX

Ils partiront de Niagara-Falls, en automobile, pour se rendre au devant des représentants officiels des Etats-Unis. — Garden party d'adieu.

10,000 INVITATIONS DES SOUVERAINS

LONDRES, 23. (Presse associée.) —Avant son départ pour le Canada, le prince de Galles a assisté, hier après-midi, à un garden party au palais de Buckingham. C'était la dernière fois qu'il paraissait en public avant de partir pour Southampton, aujourd'hui.

Le prince, le premier ministre Baldwin et le prince George partiront de Niagara Falls en automobile, le 7 août, pour se rendre au devant du vice-président Dawes et du secrétaire Kellogg, qu'ils rencontreront sur le nouveau pont de la paix à Buffalo. La nouvelle a été officiellement annoncée, hier après-midi.

Le garden party d'hier revêtait un caractère tout spécial. C'est le seul que le roi George et la reine Marie donnent cette année. Il constituait une espèce d'adieu au prince de Galles et de fête de retour au duc et à la duchesse d'York, qui arrivent d'un voyage aux antipodes.

Le garden party est la fête la plus démocratique que puissent offrir les souverains. Il leur permet de rencontrer un grand nombre de gens avec lesquels ils ne pourraient prendre contact autrement. Dix mille invitations avaient été lancées pour celui d'hier.

Il faisait beau et chaud, mais le ciel était couvert et les toilettes étaient plus sobres qu'à l'ordinaire. Il ne manquait point de personnages, cependant. Citons le prince de Galles, le roi Fuad d'Egypte, plusieurs princes hindous et le président de Liberia, M. King.

Le prince a pris le dîner avec ses parents, hier soir. Des fleuristes ont passé la journée d'hier à décorer l'"Empress of Australia". Les appartements du prince et du premier ministre Baldwin regorgent particulièrement d'oeillets, de roses et d'hortensias.

Un ranch offert au prince Georges

VANCOUVER, 23. — (Presse Canadienne). — Il est question d'offrir un ranch au prince Georges à Cobble Hill, île de Vancouver, lors de sa visite, cet été. Le gouvernement et les municipalités souscriraient une somme de $85,000 pour l'achat d'un ranch valant en réalité $265,000.

LA COUPOLE DU SAINT-SEPULCRE CREVASSEE !



Cette photographie envoyée de Londres à New-York au moyen de la phototélégraphie sur le câble du Western Union montre la coupole de l'église du Saint-Sépulcre à Jérusalem crevassée par le tremblement de terre qui a coûté la vie à des centaines de personnes.

LA CONFERENCE NAVALE A GENEVE REMISE A FLOT

On n'appréhende point de rupture à Londres. — Séance de quatre heures des ministres anglais. — MM. Cecil et Bridgeman repartiront incessamment.

CONCILIABULES EN FIN DE SEMAINE

LONDRES, 23. (Presse associée). — La conférence navale est sauvée pour quelque temps du moins. Les négociations de désarmement naval vont reprendre. La chose a été décidée à la plus longue réunion du cabinet tenue depuis les heures difficiles de la grève houillère, l'an dernier. Les ministres ont siégé pendant plus de quatre heures employées à entendre le compte rendu du vicomte Cecil et de M. W. C. Bridgeman, premier lord de l'Amirauté.

Lord Cecil et M. Bridgeman retournèrent à Genève incessamment avec l'approbation du cabinet pour l'attitude qu'ils ont manifestée jusqu'ici. On n'appréhende guère ici un échec de la conférence. Le départ de M. Baldwin pour le Canada était de nature à confirmer cet optimisme mais on craignait une division dans le conseil des ministres.

La réunion d'hier eut lieu dans le cabinet du premier ministre à la Chambre des communes. M. Baldwin présidait. Sir Austen Chamberlain, secrétaire aux affaires étrangères, le comte de Balfour, M. Winston Churchill et la plupart des ministres étaient présents.

Aucun communiqué officiel ne fut publié, mais on affirme en des milieux dignes de foi que le cabinet a approuvé l'attitude des délégués anglais à Genève et leur a permis d'y retourner. On croit savoir qu'il reste certains détails à débattre et que les ministres conféreront à la fin de la semaine avec les experts du comité de la défense impériale.

Il reste prince sans son titre

ATLANTA, 23. — (Presse Associée). — "Enlevez lui son titre, jetez-le dans le cendrier et vous aurez encore un prince," déclare du prince de Galles, Tracy Mathewson, un photographe de cinéma d'Atlanta, avant de prendre le train pour Québec. Il sera l'unique photographe à accompagner le prince au cours de sa visite au Canada.

PROFESSION PERILLEUSE

Les aspirantes au cinéma ne se doutent pas des dangers du métier.

MORTS VIOLENTES

PARIS, 23.—Trois acteurs de cinéma viennent de se noyer, en tournant un film, dans une rivière de l'Alaska. Une étoile, Mlle Ethel Hall, a été grièvement blessée dans les mêmes conditions.

Les petites demoiselles qui rêvent de paraître sur l'écran ne se doutent pas des dangers du métier... Combien d'acteurs risquent leur vie pour la réalisation d'un film sensationnel! En Amérique on les compte par centaines.

Louis Mac Phee se jeta un jour du haut d'un aéroplane dans un fleuve, alors que l'appareil volait à la vitesse de cent kilomètres. Une autre fois, jouant un personnage poursuivi par la police, il s'enfuit, suspendu à des fils télégraphiques, se laissa tomber sur un train en marche et, de là, rebondit par-dessus la balustrade d'un pont dans une rivière. Une autre fois encore, il sauta du grand pont de New-York dans les eaux de la Harlem River. A ce jeu, qu'enregistra le film, il gagna la forte somme, mais se brisa trois côtes et se fractura la mâchoire.

Un autre "case-cou" du cinéma, Rodman Law, se livrait aux plus fantastiques acrobaties. Maintes fois, on le vit se précipiter à toute vitesse à cheval ou à motocyclette sur des ponts préalablement coupés.

La fête de Sainte-Anne au sanctuaire de Beaupré

QUEBEC, 23. — (Du correspondant de la Patrie). — La fête de Sainte-Anne sera célébrée avec grande pompe, cette année, au sanctuaire de Beaupré. Deux évêques assisteront à cette cérémonie qui attire tous les ans des foules considérables. La messe pontificale sera célébrée par S. G. Mgr G. Forbes, évêque de Joliette et S. G. Mgr l'archevêque de Québec assistera au trône. On croit que tous les membres du chapitre metropolitain de Québec assisteront à cette messe pontificale. On nous informe que le nombre des pèlerins qui suivent les exercices de la neuvaine va sans cesse croissant. Depuis le commencement de cette neuvaine on a distribué plus de 15,000 communions.

Condamné pour avoir guéri des malades

METZ, 23. — Le tribunal correctionnel de Metz a été saisi du procès intenté à M. Nicolas Wagner, desservant du culte antoiniste, demeurant à Esch-sur-Alzette (Luxembourg), inculpé d'exercice illégal de la médecine.

Des témoins déclarent avoir été guéris, par M. Wagner, de maladies déclarées incurables. M. Wagner les guérissait en disant des prières et en invitant les malades à en dire en même temps que lui.

Après une plaidoirie de M. Henry Ferrette le tribunal condamne à 200 francs d'amende le guérisseur antoiniste.

Derniers préparatifs de la conférence nationale conservatrice de Winnipeg

WINNIPEG,, 23. — (Presse Canadienne). — Le général A. D. McCrae, de Vancouver, arrivera à Winnipeg, dimanche soir. Il est actuellement à Ottawa. Lundi, il rencontrera l'hon. Robert Rogers, le lieutenant colonel F. R. Taylor, le chef conservateur de la province, et autres chefs du parti conservateur. Ensemble, ils mettront la dernière main aux préparatifs de la convention nationale conservatrice qui se tiendra à Winnipeg, le 11 octobre.

Le colonel Taylor, chef conservateur pour la province, arrivera de Portage-la-Prairie, lundi matin.

TEMPS PEU PROPICE A L'ENVOLEE DE COURTNEY

On critique le capitaine d'avoir précipité ses préparatifs.

LA PREMIERE ESCALE

SOUTHAMPTON, 23. (Presse Associée). — Les rapports défavorables concernant le temps sur l'Atlantique ne permettent guère au capitaine F. T. Courtney de partir pour New-York, avant dimanche.

L'ajournement forcé de son départ crée une atmosphère d'impatience surtout dans les milieux aéronautiques à Calshot enclins à critiquer le capitaine parce qu'il aurait, inutilement, précipité ses préparatifs sans songer à l'organisation nécessaire à une randonnée transatlantique. Dans l'intervalle, les experts sont à mettre au point l'appareil de radio du "Whale".

Le temps est défavorable aux envolées d'essai mais Courtney espère en accomplir une quatrième dimanche matin.

L'AMERISSEMENT

SAINT-JEAN, Terre-Neuve, 23. (Presse Canadienne). — La baie de Trepassey ou Bay Bulls serait le meilleur endroit où pourrait amérir le capitaine F. T. Courtney. En apprenant du haut commissaire terreneuvien à Londres que le capitaine Courtney allait bientôt partir pour Terre-Neuve, le gouvernement a câblé que la baie de la Conception n'était pas l'endroit le plus propice à un amérissement, vu qu'il n'est pas protégé contre le vent.

On le trouve mort dans un wagon

QUEBEC, 23. — (Du correspondant de la "Patrie"). — Le corps d'un homme, assez jeune, a été trouvé hier dans une char à charbon, dans la cour du Canadien National. Le cadavre a été transporté à la morgue où le coroner a tenu une enquête. Le verdict a été mort par asphyxie. On n'a pas identifié le cadavre.

Envisagez vos problèmes dans le même esprit de coopération qui a permis à vos frères du Canada d'arriver au but

Déclare le premier ministre Baldwin à ses compatriotes du Lincolnshire. — Jubilé de la Confédération et son propre jubilé. — Le monopole du blé.

UNE CURE D'OPTIMISME

LINCOLN, Angleterre, (23 Presse canadienne).—A une assemblée de l'Association conservatrice du Lincolnshire, hier, le premier ministre Baldwin a déclaré:

"Je m'en vais participer à la célébration du jubilé de diamant de la Confédération canadienne et à mon propre jubilé, si je puis m'exprimer ainsi". (Le premier ministre est né le 3 août 1867).

Parlant de sa prochaine visite à Winnipeg, M. Baldwin ajouta:

"Je ne sais combien d'entre vous avez suivi les progrès des cultivateurs canadiens. Pendant des années, ils furent exploités par les marchands et les spéculateurs en blé, mais en moins de cinq ans, les méthodes de vente dans l'ouest du Canada ont subi une entière révolution. La dépression a fait place à l'optimisme. C'est une des raisons pour lesquelles je me rends au Canada. Je tiens à séjourner au milieu des optimistes une semaine ou deux.

"L'an dernier ils comptaient dans leur monopole 125,000 membres et contrôlaient 212,000,000 de boisseaux de grain récoltés sur une superficie de 14,000,000 d'acres, soit 70 pour cent de la récolte canadienne. Ce gigantesque effort, oeuvre d'initiative et de labeur, a sauvé du désastre des milliers de cultivateurs canadiens.

"Vos problèmes sont moins grands, mais plus compliqués. J'aimerais à vous les voir envisager avec le même esprit de coopération que celui qui a permis à vos frères du Canada de résoudre leurs problèmes".

Le successeur de M. H.-A. Beauregard

QUEBEC, 23. — (Du correspondant de la "Patrie"). — Le gouvernement a nommé M. Achille Delâge, avocat, au poste de protonotaire de la cour supérieure et de greffier de la couronne à S.-Hyacinthe, en remplacement de M. H.-A. Beauregard, décédé.

Un grand supplément de "La Patrie" sur l'avenue Mont-Royal

Nos lecteurs feront bien de regarder dans nos pages intérieures un supplément abondamment illustré que nous avons fait sur l'avenue Mont-Royal, qui est bien l'une des plus grandes artères commerciales de la métropole. Ceci prouve tout simplement que la prospérité existe en notre ville et que chaque quartier de la cité de Montréal regorge de centres d'affaires intenses, où le commerce et la finance s'épanouissent pour le plus grand profit de tous les citoyens.

ÉDITION SPÉCIALE VENDREDI PROCHAIN

Sur la Confédération et à l'occasion de la visite du Prince de Galles et de M. Baldwin

Vendredi prochain, le 29 juillet, paraîtra notre numéro spécial sur la Confédération. Il sera digne de celui que nous avons publié à l'occasion de la Saint-Jean-Baptiste, et c'est assez dire. Nous conseillons à ceux qui voudront conserver ce document, d'une véritable valeur historique, d'en aviser immédiatement nos dépositaires. Ceci pour leur éviter toute déconvenue.

Notre numéro de la Confédération contiendra nombre de pièces inédites, et des études et des messages signés des noms les plus importants dans la vie canadienne. Nous avons eu la collaboration bienveillante des lieutenants-gouverneurs de chaque province, des premier-ministres, et de nombreuses personnalités dont la pensée influe sur notre évoluton politique et nationale.

Ce n'est pas sans raison que nous avons retardé l'apparition du numéro de la Confédération, qui reste d'ailleurs fort à propos. Car ce serait pitié que l'intérêt fût tombé, après les trois jours officiels, marqués de démonstrations inoubliables. Nous ne le croyons pas. Et c'est précisément pour prouver qu'un sentiment profond subsiste, fruit de ces jours de réflexion et d'exaltation patriotique, que nous croyons opportun de fixer de nouveau l'attention sur un fait essentiel de notre histoire. C'est à cette fin que nous avons demandé à d'éminents personnages d'en dégager des leçons durables.

Ce numéro, particulièrement soigné, a donc le mérite persistant de l'à-propos. Il coincide, de plus, avec la visite de Son Altesse Royale le prince de Galles, du prince George, et du Très Honorable Stanley Baldwin, premier-ministre d'Angleterre.

Cette coincidence heureuse ne laisse pas d'être suggestive. Elle comporte une leçon que notre numéro ne fera qu'illustrer. Elle fixe le cadre de notre développement national, dans un attachement loyal à la Couronne. Et venant à la suite du renouvellement solennel de l'Entente Cordiale, elle permet, grâce à la présence des hommes qui en sont surtout responsables, de dégager le sens même de notre constitution et sa condition de vie et de durée.

Elle donne naissance à trois enfants

QUEBEC, 23 (Du correspondant de la "Patrie"). — Ces jours derniers, Mme Joseph Marticotte, de Montmagny, donnait naissance à trois enfants qui sont les quinzième, seizième et dix-septième de M. et Mme Marticotte.

MONDANITÉS

L'honorable et madame Georges Simard et leur famille accompagnés de mademoiselle Paule Brais, de Longueuil, font actuellement une villégiature dans les Laurentides.

M. et madame Robert Roy, et M. Tancrède Bienvenu (fils) sont partis hier soir pour la Pointe-au-Pic où ils passeront une semaine chez M. et madame Tancrède Bienvenu, à leur villa "Les Bouleaux".

M. et madame Ernest Savard passent quelque temps à Magnolia.

M. et madame Maurice Forget et leur fillette, Louise, sont de retour de Saint-Irénée où ils étaient les invités de lady Forget depuis quelque temps. M. et madame Forget et leur fillette passeront le mois d'août à Iberville.

Madame James Rowan et mademoiselle Gabrielle Rowan partiront mardi pour New-York d'où elles s'embarqueront pour un voyage de quelques mois en Europe.

Mademoiselle Nanon Fauteux passe quelque temps à Sainte-Adèle l'invitée du juge et de madame Thibaudeau Rinfret.

Madame F.-S. Mackay passe la fin de semaine à Saint-Hilaire l'invitée de madame J.-E. Barcelo.

M. et madame Albert Bergevin et leur fils reviendront au commencement d'août d'Iberville où ils sont actuellement les invités de madame Alphonse Morin.

Le colonel et madame John-H. Roy, d'Ottawa sont attendus à la Pointe-au-Pic au début du mois d'août et seront les hôtes de M. et de madame Tancrède Bienvenu.

Madame Gustave Beaudry est de retour d'Aylmer où elle était l'hôte de madame Louis Bertrand depuis quelque temps.

M. et madame Jean-Jacques Brodeur sont revenus hier d'un court voyage à Chicoutimi.

M. et madame Edouard Labelle, leurs enfants, Maurice, Andrée et Françoise passent la saison à Sainte-Marguerite.

M. et madame Clarence-E. McKenna et leur famille font actuellement une villégiature à Magnolia.

Mesdemoiselles Adrienne Sénécal et Rita Lanctôt sont parties pour Carleton et Percé.

M. et madame Paul Labelle et leur fils, bébé Marcel, passent l'été à Sainte-Rose.

Madame Robert MacDonald et son fils, Eric, partiront demain soir pour Mulgrave, Nouvelle-Ecosse.

Le sénateur et madame C.-P. Beaubien sont de retour d'un voyage dans les Adirondacks.

Mademoiselle Gabrielle Tremblay est actuellement au Lac Saint-Joseph l'invitée de madame Paul Robitaille.

Mademoiselle Louise Duchastel de Montrouge est à l'Ile d'Orléans l'invitée de mademoiselle Marthe Saint-Laurent.

Un dîner fut offert samedi dernier, à bord du "New-Northland", par M. et madame Desmond Clarke. Parmi les invités mentionnons: sir Frederick Williams-Taylor, lady Taylor, M. et Mme Edmond Taschereau, madame Frank McKenna, M. et madame Pierre Casgrain, M. et madame Arthur Cannon, M. et madame M. Bates, le général et madame Tremblay, M. et madame Adjutor Amyot, M. et madame Frank Stanton, M. et madame Arthur Fitzpatrick, M. et madame J.-H. Fortier.

MM. Maurice Gagnon et Paul Lalonde s'embarqueront mardi pour une croisière au Saguenay.

M. Hector Mackay est parti hier soir pour la Malbaie.

L'honorable André Fauteux est de retour de la Tuque.

Madame J.-O. Bérard et ses enfants partiront prochainement pour la Malbaie.

Mademoiselle McDougall, de retour de Québec où elle était l'invitée de mademoiselle Béatrice Pope, s'est embarquée pour l'Europe ces jours derniers.

Mesdemoiselles Clara Bélanger et Berthe Archambault sont en villégiature pour une quinzaine à Notre-Dame du Portage.

Mademoiselle Germaine Brûlé part aujourd'hui pour une villégiature de trois semaines au Lac Gagnon.

M. et madame Lucien Brière et leur fils, Roger, sont en villégiature au Lac Gagnon.

Mademoiselle Louise Mackay passe une dizaine de jours à Dorion, l'invitée de mademoiselle Géraldine Saint-Denis.

Mesdemoiselles Marie et Eugénie Ouimet, de retour d'une croisière dans le Gaspésie, sont en villégiature à la Malbaie pour plusieurs semaines.

Madame E. L'Espérance et mademoiselle Valentine L'Espérance accompagnées de mademoiselle E. Potvin, de Boston, sont actuellement en villégiature à Sainte-Marguerite du Lac Masson.

M. et madame Lucien Beaucage et leurs enfants sont de retour de Sorel, où ils ont passé quelque temps.

M. et madame S.-W. Collard et leur famille sont à Kennebunk Beach pour quelque temps.

Madame A.-E. Chevrier est de retour d'une villégiature au Lac Masson.

M. et madame N.-E. Salva, d'Outremont, et leur famille, sont partis hier pour Berthier, Sorel et Yamaska.

Soirée dansante, aujourd'hui, au Club de Tennis de Boucherville. Les membres et leurs amis sont invités.

Pointe-au-Pic.

M. Charles Lanctôt et mademoiselle Claire Lanctôt, de Québec, ont passé la fin de semaine sur notre plage, les invités de sir Lomer et de lady Gouin.

M. et madame J.-W. Simard sont à la Malbaie.

M. André Taschereau et M. Bernard Devlin sont retournés à Québec hier matin par le "S.S. Northland".

M. Billy Nelson, de Montréal, était ici dimanche et a fait le trajet en auto.

Madame J.-E. Doré et sa fille, Agathe, sont arrivées de Montréal pour passer la belle saison ici.

M. et madame Pierre Leduc, de Montréal, et leurs enfants, sont en villégiature ici pour juillet et août.

M. et madame Montagu Bates, de Montréal, sont les hôtes de sir Charles et lady Fitzpatrick.

Mademoiselle Clara Dufresne, de Québec, passe la belle saison chez sa soeur, madame Edmond Taschereau, à sa résidence d'été, "Castel Coucy".

M. et madame Armand Lavergne, de Québec, ont fait un court séjour en notre village.

Mesdemoiselles H. Kane et A. Kane, de Montréal, sont descendues au Manoir Richelieu.

M. et madame Edgar Vézina, de Québec, étaient de passage à la Point-au-Pic, revenant d'une voyage au Saguenay, à bord du "Saint-Laurent".

M. Charles Hébert et M. John Barnard sont venus de Montréal en auto, pour la fin de semaine.

Le général et madame Tremblay, de Québec, passent la saison des bains sur notre plage.

M. et madame J.-A. Gauvin, de Québec, séjournent quelques jours au milieu de nous.

Le docteur et madame Albert Paquet occupent un cottage pour l'été.

M. et madame Alex. Alleyn, de Québec, sont en villégiature à la Pointe-au-Pic.

M. Jules Landry, de Québec, a fait un court séjour ici récemment.

Madame Paul Surveyer, de Montréal, passe quelques semaines au milieu de nous.

Le docteur et madame Aurèle Leclerc, de Québec, passent quelque temps ici.

Madame L.-P. Cordeau et ses enfants, de Montréal, sont descendus à l'hôtel du "Manoir Richelieu".

Madame Paul Héique, de Montréal, est arrivée à la Malbaie, avec ses enfants.

Le juge Achille Carrier, de Québec, est en villégiature ici pour l'été.

Madame Maud Cabot, de New-York, récemment arrivée d'Europe, est au milieu de nous.

Madame Philippe Angers, de Beauceville, est l'hôte de son frère, M. Léon des Rivières.

Madame Arthur Surveyer, de Montréal, est à la Malbaie.

M. J.-M. McCarthy, de Québec, occupe sa villa depuis quelques semaines.

Madame Georges-P. Vanier, de Québec, passe une semaine au "Manoir Richelieu" et sera aussi l'hôte du juge et de madame Archer.

Le docteur et madame Siméon Grondin, de Paris, passent la belle saison à Saint-Irénée-les-Bains.

Madame B. Carling, de Montréal, est à l'hôtel Chamard.

M. et madame Philippe Brais, de Montréal, actuellement en villégiature à Saint-Irénée-les-Bains, étaient ici la semaine dernière.

Québec.

M. et madame L.-A. Richard sont partis pour une croisière sur le Saint-Laurent à bord du "New-Nortland".

Mademoiselle Marguerite Coulombe a passé la semaine à Lorette-ville, l'invitée de madame Donat Gendron.

Madame Ludger Gauvin et mademoiselle Fernande Gauvin sont en villégiature à Saint-Jean Port Joli.

Mademoiselle Françoise de Varennes passe quelques jours à Sainte-Pétronille.

M. et madame René LaRue et leurs enfants sont en villégiature à Sainte-Pétronille chez M. et madame W.-D. Baillargé.

Trois-Rivières.

Une soirée-impromptue avait lieu ces jours derniers chez M et madame Lucien Marchand à l'occasion du 25e anniversaire de leur mariage. Les invités étaient: MM. et mesdames Nap. Poliquin, S. Malone, E. Hamel, P. Poliquin, E. Marchand, M. E. Poliquin, MM. et mesdames R. Toutant, Morel, mademoiselle Antoinette Marchand, M. C.-E. Marchand, mesdemoiselles Juliette Marchand, Thérèse Marchand, Alice Aubry, Lucile Boisvert, Françoise Marchand, MM. Desmond Malone, Maurice Duval, J. Hamel, Maurice Descoteaux, Robert Descoteaux, J. Mineau, Brochu, Hamel, Rosaire Toutant.

Renommée Nationale.—Il existe à peine un recoin de ce vaste Dominion où la vertu de l'Huile Eclectrique du Dr Thomas n'a pas été essayée et approuvée. C'est un des remèdes les plus efficaces de l'univers dans les cas de mal de gorge, mal de dos et nombre d'autres maux découlant d'inflammation. Frictionnée sur la peau ses vertus curatives ce sont facilement absorbées, et elle peut être également prise internement. 24

Chemin de fer Pacifique Canadien

MONTREAL-SAINTE-ROSE

En vigueur le samedi, 23 juillet, et tous les samedis et dimanches subséquents, durant cet été le train No 449, quittant Montréal, gare Viger, à 12.40 p.m., arrêtera sur signal à Sainte-Rose, à 1.25 p.m. (Heure du Méridien de l'Est des chemins de fer.)

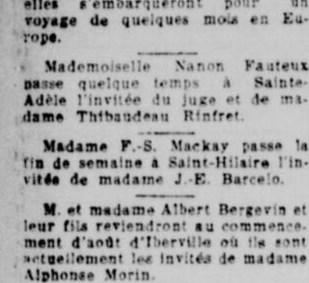
123-26-23

L'enquête sur la mort tragique de M. H. Ouimet à S.-Jean

S.-JEAN, 23. — (Du correspondant de la "Patrie"). — Jeudi, a eu lieu la reprise de l'enquête sur l'accident d'auto qui se produisit, le dimanche 17 courant, et qui eut pour résultat la mort de H. Ouimet et des blessures aux autres occupants de la voiture. Cette enquête est tenue sous la présidence du Dr N.-A. Chevalier, coroner; les jurés sont MM. E.-H. Lanctôt, J.-E. Bélanger, H. Grégoire, D. Coupal, F. Benjamin et L. Moquin.

Les témoins, MM. J. Dupuis, F. Therrien, P. Trahan, R. Patenaude s'accordent à dire que l'automobile allait à une vitesse immodérée et l'accident ne peut avoir que deux causes: défectuosité de la voiture ou maladresse du chauffeur qui était Mme F. Ouimet. M. le Dr E. Phaneuf a fait l'autopsie du cadavre de H. Ouimet et dit que la mort a certainement été causée par des lésions internes.

Mme F. Ouimet jure qu'elle ne va jamais plus de 30 milles à l'heure; elle admet cependant ne pas avoir d'indicateur de vitesse sur sa voiture. Le coroner, Me A. Régnier et les jurés désirant faire entendre d'autres témoins, l'enquête est remise à jeudi prochain.



GRATIS

Magnifique service en porcelaine, 13 morceaux. (Valeur $4.50). Donné gratis avec

Le THE et CAFE **MIKADO**

VERT, NOIR ou JAPON

EN VENTE PARTOUT DEMANDEZ-LE

GLOBE TEA CO.

309, rue Notre-Dame Ouest, Montréal Tél. Main 5030

JEAN LA PIERRE OPTICIEN

39, rue STE-CATHERINE Est entre Plessis et Maisonneuve.

La Qualité du VERRE TAILLÉ portant cette étiquette



est Garantie par THE NATIONAL ASSOCIATION OF CUT GLASS MANUFACTURERS Inc

Manufacturé à Montréal par GEO. PHILLIPS & CO. LTD.

999, rue St.-Timothée. Tél. Est 1138

3-sam.-1mc



Lait Sain

Pour Bébés, Invalides et Vieillards

Nourrissant, digestible, pas de cuisson

Evitez contrefaçons et substituts

NE L'ACHETEZ QUE DANS LA BOUTEILLE RONDE — L'ORIGINALE

PLUS DE CINQUANTE ANS D'EXPERIENCE

AVIS!

Notre nouveau numéro de téléphone est: **YOrk 8282**

Reliant tous les départements

Teinturiers — British - American DYEING CO. LIMITED — Nettoyeurs

YOrk 8282 — YOrk 8282

UPtown 1999 — WEst. 6269 — EAst 0087

Voir nos Vitrines

CANADIAN DEPARTMENT STORES LIMITED

SUCCESSEURS DE LETENDRE, LIMITEE MAGASIN No 19

625 EST RUE STE. CATHERINE 625

TELEPHONE: EST 9771

Voir nos Vitrines

LE SAMEDI SOIR NOS MAGASINS FERMENT A 6 HEURES.

22 MAGASINS

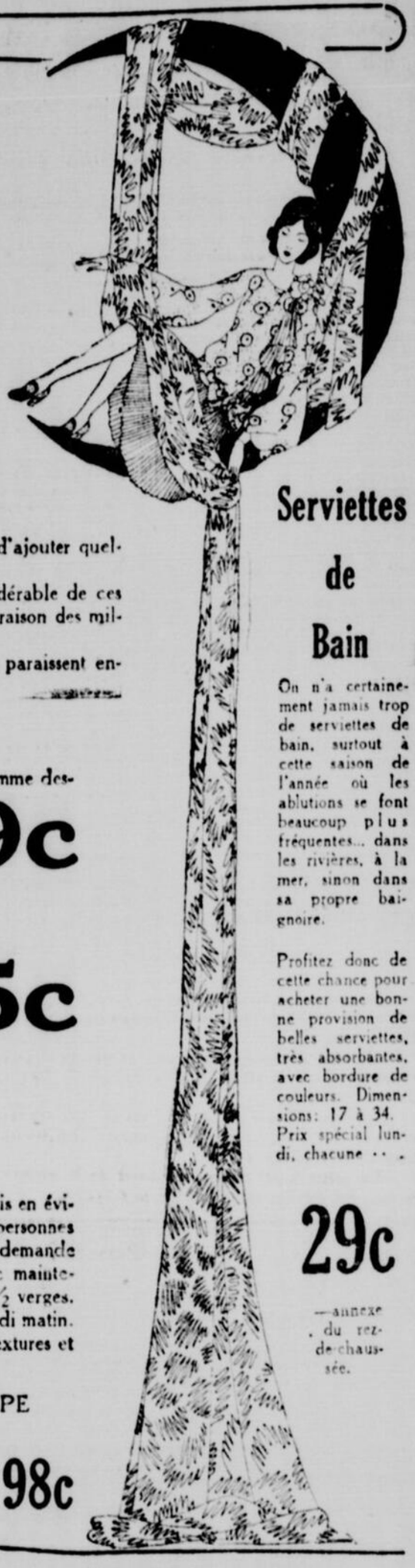
Pas un Feu de Paille...

Les prix tout à fait spéciaux de notre vente de DEMONSTRATION n'auront pas été simplement un feu de paille.

Nous Voulons Continuer à Vous Prouver

les multiples avantages d'acheter toujours de préférence dans une chaine de magasins où le pouvoir d'achat est évidemment plus fort, ce qui SEUL PERMET d'offrir des valeurs réellement supérieures et à MEILLEUR MARCHE

Remarquez bien nos offres suivantes pour lundi



Serviettes de Bain

On n'a certainement jamais trop de serviettes de bain, surtout à cette saison de l'année où les ablutions se font beaucoup plus fréquentes... dans les rivières, à la mer, sinon dans sa propre baignoire.

Profitez donc de cette chance pour acheter une bonne provision de belles serviettes, très absorbantes, avec bordure de couleurs. Dimensions: 17 à 34. Prix spécial lundi, chacune . . .

29c

—annexe, du rez-de-chaussée.

BAS DE SOIE

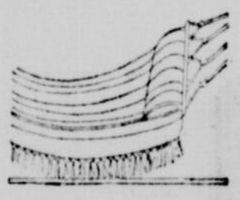


Soie Jusqu'au Haut **98c**

Voici un bas de très belle qualité et qu'apprécieront particulièrement les femmes qui portent la jupe courte telle que l'autorise la mode actuelle.

C'est un bas pure soie—et la soie va jusqu'au haut de la jambe— il est façonné, le bout des pieds et les talons sont renforcés. Vous avez le choix dans les nouvelles teintes de champagne, pêche, grain, chair, perle, argent et blanc. Pointure 8 1-2 à 10. Valeur très spéciale **98c**

—au rez-de-chaussée



TOUS NOS **HAMACS**

de 10.00 à 12.00.

6.39

Ce sont de magnifiques hamacs solidement confectionnés en bon damas de couleurs populaires et à dessins attrayants. Ils sont finis avec jolie frange, coussin, corde solide et anneaux.

La quantité est limitée à 1 douzaine seulement, mais, vu la saison qui avance, nous les offrons lundi à prix de solde.

—au deuxième (prenez l'ascenseur)

Collets pour Garde-Malades

Collets en toile, hauteur: 1¾ et 2¼ pouces. Pointure: 14 et 14½. Prix spécial, la douzaine **75c**

Ruban Moiré

Beau ruban moiré, duchesse, taffetas et cordé; 4 à 5 pouces de largeur. Couleurs au choix. En vente à seulement, la verge. . **25c**

Coussins de Fantaisie

Coussins vraiment artistiques, faits à la main. Beau choix de bleu, rouge, et vert. Excellente valeur à **3.98**



SACOCHES pour Fillettes

Petites sacoches en suède pour fillettes. Choix de bleu, rose et vert. Prix spécial **25c**

—Allée centrale

NOUVEAUX TISSUS LAVABLES POUR ROBES D'ETE

A notre assortiment déjà pourtant assez complet, nous venons d'ajouter quelques séries de nouveaux tissus lavables.

Nos 22 magasins devant se partager une quantité considérable de ces marchandises, nous avons pu "AVOIR UN PRIX" en raison des milliers de pièces que nous étions en mesure de commander à la fois.

Nous ne ferons mention aujourd'hui que de deux séries qui nous paraissent encore plus intéressantes que les autres :

CREPE ET TISSU RAYON

De ces riches tissus lavables, et absolument tout nouveaux comme dessins et couleurs, nous avons formé un seul groupe.

Vous avez le choix dans les teintes pâles ou foncées. Largeur: 36". Qualité régulière de $1.25 la verge. Notre prix lundi **69c**

VOILE IMPRIME

Superbe tissu lavable, à fond pâle ou foncé, enjolivé de jolis motifs fleuris ou quadrillés. 36" de largeur. Valeur de 69c la vg. Prix spécial. **45c**

—Annexe du rez-de-chaussée.

COUPONS DE SOIES

Notre vente de DEMONSTRATION a mis plus que jamais en évidence notre comptoir de soieries. Des centaines et des centaines de personnes bien avisées s'en sont fait une provision considérable. Une telle demande devait nécessairement briser notre assortiment. Il nous reste donc maintenant une foule de COUPONS dont la longueur varie de ½ à 2½ verges. Ce sont ces magnifiques coupons que nous offrons en vente dès lundi matin. Ce sont de belles soies unies ou de fantaisie et dans les nouvelles textures et nuances. Vous y trouverez, entr'autres riches tissus :

CREPE DE CHINE, CREPE GEORGETTE, CREPE CANTON, CREPE MAROCAIN, ETC.

Les soies valant $1.40 la verge. En vente seulement **69c**

Les soies valant $1.95 la verge. En vente seulement **98c**

Solde complet de **Chapeaux d'Eté**

Pour Dames et Jeunes Filles

De manière à vous faciliter le choix de ces magnifiques chapeaux pris à même nos assortiments réguliers, nous en avons fait deux lots respectivement marqués à prix attrayants.

1.—185 chapeaux de tous genre dans les formes et nuances les plus nouvelles de la saison, et qui se vendaient jusqu'à présent $5.00, $5.50, $6.00, $6.50, $7.00 et $7.50. En vente lundi au prix uniforme de seulement . . **2.95**

2.—On a réuni ici quelques-uns de nos chapeaux marqués pour vendre à $2.50, $3.00, $3.50, $4.00 et $4.50. Dans ce groupe vous trouverez certainement le chapeau désiré. De fait il y en a pour tous les goûts, dans toutes les couleurs et toutes les formes désirables. Et remarquez-le bien, ce sont tous des jolis chapeaux de la saison que nous avons vendus depuis $3.75 à 4.50. Lundi vous aurez le choix à seulement

98c

VESTON DE BUREAU POUR HOMMES

Vestons légers, en alpaca, laine et soie; gris ou noir. Tailles assorties pour hommes. Belles valeurs à . . . . **4.00 et 5.00**



COSTUMES DE BAIN

Ce sont de très bons costumes en laine rouge et bleu avec ceinture en toile blanche. Tailles 36 à 42 pour hommes et jeunes gens. Prix spécial **3.95**

Salopettes Couvre-Tout, 98c

(Pour garçonnets de 2 à 7 ans)

Bonnes petites salopettes en duck kaki, bleu uni ou rayé; quelques-unes en chambrai avec garnitures de couleurs; manches et jambes longues ou courtes, au choix. Aussi COSTUMES DE "BASE-BALL" pour garçons. Valeurs de $1.25, $1.50 et $2.00 pour seulement **98c**

—au rez-de-chaussée

CULOTTES BOUFFANTES, 98c

(Pour Garçons de 8 à 17 ans)



Bonnes culottes en cheviote bleu ou tweed gris et brun. Confection solide; passe-ceinture. Le bas est fini d'une bande "Fastener" pour tenir la culotte à hauteur désirée. Doublure de qualité. Valeur de $1.48. En vente lundi à seulement . . **98c**

VOUS REMARQUEREZ QUE CHAQUE JOUR SUSCITE DE NOUVELLES OCCASIONS A TOUS LES COMPTOIRS

Une simple annonce classifiée dans la "Patrie" est susceptible de vous faire faire la plus grande transaction. Hommes d'affaires servez-vous-en. Téléphonez-nous votre annonce classifiée. Lancaster 3121.

La Patrie

UNE ANNONCE DANS LA "PATRIE" EST UNE GARANTIE DE SUCCES.

MONTREAL, SAMEDI 23 JUILLET 1927

49e année—No. 126—Page 11

LE JOURNAL LE MIEUX RENSEIGNE

LES MEURTRIERS SERAIENT SUR LE POINT DE TOMBER DANS LES FILETS DE LA POLICE

La police croit pouvoir capturer les bandits d'ici vingt-quatre heures. – Un message téléphonique intercepté. – La photo d'une inconnue.

LES POLICIERS ARMES JUSQU'AUX DENTS

Comme la "Patrie" l'annonçait, hier, la police est sur une nouvelle piste et l'on croit que d'ici vingt-quatre heures les assassins d'Adélard Bouchard, de Lachine, seront coffrés.

Le chef Lorrain n'a pas voulu, hier soir, divulguer la nature des nouvelles informations reçues par la police. Il n'a fait aucune déclaration si ce n'est qu'il était toujours convaincu que les meurtriers se cachent à Montréal.

Par ailleurs, nous avons appris que ces nouvelles informations ont été obtenues par un message téléphonique intercepté.

Comme nous l'annoncions hier un mandat pour meurtre a été émis contre les trois prétendus assassins. C'est dire que la police s'attend à opérer des arrestations sous peu.

La photographie trouvée par le chef Durocher n'est pas celle de la femme Doris Palmer comme on le croyait tout d'abord. Le chef a montré la photo au sergent-détective Brooks, qui connait les prétendus meurtriers, et ce dernier a déclaré que ce n'était pas la photographie de la femme recherchée par la police et qui se disait l'épouse du "commandant McDonald".

A l'heure où nous écrivons ces lignes, George McDonald, Fred Palmer et la femme Doris Palmer alias Mme McDonald alias Mme Vance sont encore en liberté. Mais les filets de la police se resserrent de plus en plus...

La police sait à peu près dans quel district de la ville se trouvent les meurtriers mais ce qu'il a été impossible jusqu'ici de découvrir c'est l'endroit précis où se cachent les trois voyageurs nommés plus haut.

Les détectives municipaux ont fait plusieurs courses hier pour répondre à des appels au sujet du meurtre.

Ainsi, vers 9 h. 30, les détectives étaient informés par téléphone qu'un des présumés meurtriers, Geo. McDonald, était dans un hôtel de la rue Saint-Jacques, près de la gare Bonaventure. On était certain que c'était lui. Le capitaine Rosario Lemire accompagné de plusieurs détectives armés jusqu'aux dents se transporta en toute hâte à cet endroit. Après une enquête il fut convaincu que l'individu en question, qui avait une certaine ressemblance avec McDonald, ne connaissait pas le premier mot du meurtre. C'était un brave homme qui fut tout surpris de se soudaine popularité.

Si les détectives croyaient tout ce qu'on leur dit, ils seraient obligés d'admettre que les meurtriers ont le don d'ubiquité.

Vers 10 heures, hier soir, les détectives ont reçu, à quelques secondes d'intervalle, trois messages téléphoniques de personnes jurant avoir vu les meurtriers. Or ces trois personnes demeurent dans des quartiers très éloignés les uns des autres. L'une demeure dans l'extrême-nord, une autre dans la partie est et la troisième dans l'ouest de la ville.



Photographie de GEORGE- C. McDONALD, alias "George Vance, un des présumés meurtriers d'Adélard Bouchard, de Lachine. Cette photo a été prise en 1923 lorsque McDonald fut arrêté à Boston pour une affaire de faux chèques. Photo gracieusement fournie par la police provinciale.)

LE POLICIER LUI TIRE UNE BALLE DANS L'ABDOMEN

Un prétendu cambrioleur a été blessé à l'abdomen d'une balle de revolver, la nuit dernière, par le constable Robert Dunn, de la police d'Outremont.

La police prétend avoir surpris l'individu en flagrant délit d'effraction à l'arrière du logis de M. Aristide Robert, No 341 avenue Bloomfield, Outremont.

Le blessé, au dire de la police, est un Belge du nom de Pierre Hartney, âgé de 32 ans, domicilié rue Ontario. Il a été transporté à l'hôpital Général dans un état critique.

Un prêtre a été appelé au chevet de la victime, qui a refusé de recevoir les derniers sacrements ne se croyant pas en danger de mort.

Il était réclamé par la police de New-York pour bigamie

OTTAWA, 23 (Du correspondant de la "Patrie") — Agissant sur des instructions de la police de New-York, le détective Fox a arrêté, hier, Andrew Boland, typographe de New-York, sur une accusation de bigamie. Il a épousé le 6 du courant Mlle Cecilia Burke, garde-malade à New-York, fille de M. W. Burke, d'Ottawa. Au moment de son arrestation, Boland était chez son beau-père. Boland est âgé d'une trentaine d'années et avait l'intention de se fixer à Ottawa. Il admet avoir été marié une première fois, mais prétend que son épouse No 1, qui vit à New-York, a obtenu le divorce. L'accusé sera conduit à New-York pour son procès.

CHICOUTIMI, 23. (Presse canadienne.) — Les travaux de construction de la route Taschereau entre Chicoutimi et Arvida ont été commencés. L'on croit que la route sera terminée d'ici deux mois. La ville de Chicoutimi a souscrit une somme de $80,000 pour ces travaux.

Passage à niveau avec barrières dans la cité de Sherbrooke

SHERBROOKE, 23. (Du correspondant de la Patrie.) — La commission des chemins de fer du Canada qui avait siégé à Montréal le 10 mai dernier et avait entendu la demande de la cité de Sherbrooke pour faire installer un passage à niveau avec barrières pour les piétons sur la voie du Canadien Pacifique à la jonction des rues Fabre, St-Martin et Short, vient de rendre un jugement par lequel elle accorde la demande faite par la cité de Sherbrooke.

Cette traverse sera construite suivant les plans approuvés par les ingénieurs de la commission des chemins de fer qui ont fait des suggestions pour la sécurité du public à cette jonction des trois rues précitées avec la voie du Canadien Pacifique.

QUEBEC, 23. — (Du correspondant de la "Patrie"). — L'Hon. L.-A. Taschereau, qui passera la fin de la semaine à la Rivière-du-Loup, se rendra à Montréal lundi.

LE ROI EST MORT ! VIVE LE ROI !



LE ROI FERDINAND de Roumanie qui vient de mourir, photographié avec son petit-fils le prince Michel qui lui succède. Le prince Michel est le fils du prince Carol, qui a renoncé à ses droits au trône.

Les sympathies du pays aux Roumains

OTTAWA, Ont., 23. — (Presse Canadienne). — Le Canada a officiellement transmis ses sympathies à l'occasion de la mort du roi Ferdinand de Roumanie. Dans un message au consul honoraire de Roumanie, à Montréal, lequel sera transmis à la reine Marie, le premier ministre W. L. Mackenzie King s'exprime ainsi:

"Veuillez prier Sa Majesté la reine Marie de Roumanie d'accepter l'expression de la profonde sympathie du gouvernement canadien et du peuple du Canada dans l'épreuve qu'elle vient de subir."

(Signé) W. L. Mackenzie King

Les recettes nettes de Brazilian Traction ont été de $1,920,223 au cours du mois de juin comparativement à $2,037,453 en juin 1926, une diminution de $127,230 sur juin 1926.

L'EXODE DES NOTRES TEND A SE RELACHER

C'est ce que révèlent les chiffres fournis par l'immigration américaine.

L'exode des Canadiens aux Etats-Unis continue de diminuer. Ceci est démontré par les chiffres annuels du district No 1 de l'immigration américaine dont les quartiers-généraux sont à Montréal. Ces chiffres ont été communiqués hier par le commissaire Landis.

Les statistiques démontrent que depuis quelques années le décroissement a été constant, faisant un contraste marqué avec ce qui existait auparavant, alors que l'émigration canadienne prenait des proportions considérables. Les chiffres annoncés hier par le commissaire Landis sont pour le district No 1 seulement, qui couvre les ports d'entrée à partir de Eastport, Maine, à Cap Vincent, N.-Y.

"Pendant l'année fiscale qui s'est terminée le 30 juin 1927", a déclaré le commissaire Landis, "un total de 45,831 aubains ont, dans ce district, demandé d'être admis en permanence aux Etats-Unis; l'année précédente, leur nombre avait été de 49,861.

"Dans l'ensemble, un total de 39,499 fut admis, comparativement à 42,722 pour l'année précédente. Environ 80 pour cent étaient des Canadiens.

"Aux ports de mer de l'Atlantique, on a aussi constaté une diminution. En out, 6,845 demandèrent leur entrée en arrivant aux ports d'Halifax, Québec et St-Jean, et tous, sauf 18, furent admis. Pendant l'année précédente, le nombre de ceux qui avaient demandé leur entrée avait été de 7,738; tous furent admis à l'exception de 25.

"Bien que le nombre de ceux admis en permanence soit encore plus petit, le transport des passagers à la frontière a considérablement augmenté. Dans ce district, qui couvre environ 360 milles des 3,000 milles de la frontière internationale entre le Canada et les Etats-Unis, un total de 5,756,895 personnes traversèrent aux Etats-Unis. Sur ce nombre, 2,720,609 étaient des citoyens américains, et les autres des aubains.

"C'est une augmentation de plus de 600,000 sur l'année précédente, alors que le total avait été de 5,118,000.

"Calais, Maine, a été le port où il y a eu le plus d'affluence; le nombre de ceux qui ont passés là fut de 2,374,000. C'est la principale route entre les provinces maritimes et la Nouvelle-Angleterre. Les barrages construits à l'embouchure de la rivière Ste-Croix et dans la baie de Passamaquoddy fourniront, sur leur sommet, une route de trente pieds de largeur. Cette route sera terminée en 1929; ce sera une nouvelle voie de communication entre le Canada et les Etats-Unis. De plus, la route entre St-Jean et Boston sera raccourcie d'environ quarante milles par ce nouveau chemin. On se demande de quel effet elle sera en ce qui concerne la circulation considérable que l'on remarque actuellement à Calais".

ON DEVRAIT METTRE DES LUMIERES SUR TOUS LES VEHICULES

C'est ce que déclare le colonel Hanson, président de l'Automobile Club.

Le colonel P.-R. Hanson, vice-président du "Royal Automobile Club of Canada", a déclaré, hier, au cours d'un interview: Le club a toujours favorisé des règlements sains et raisonnables, aussi appuyons-nous les activités du ministre de la voirie afin que les lois soient respectées et observées.

Le club a toujours recommandé à ses membres de respecter les règlements des véhicules moteurs et quand il est trouvé quelque chose de réprimandable, le club sait le mettre par devant les autorités compétentes avec les recommandations utiles.

En autant que les membres sont concernés il est évident que la campagne d'éducation a produit d'heureux résultats, et que les membres ont tenu et tiennent encore à être les meilleurs observateurs de la loi des automobiles. Le motif des activités du gouvernement a le plus cordial appui des membres de notre club, ajoute M. Hanson, et nous avons eu l'occasion d'exprimer notre opinion sur certains amendements et articles de la loi et de faire des suggestions au ministre de la voirie.

Le club croit que les mots "hardiesse osée" pourraient remplacer avec avantage le mot: "vitesse", et en cela les autorités pourraient bien exercer la surveillance sur ceux qui, par exemple, circulent sur le mauvais côté de la route, particulièrement dans les courbes ou au sommet des côtes.

Nous croyons aussi que le meilleur moyen de protéger efficacement le public et à, tous les genres de véhicules est d'obliger les conducteurs de ces véhicules d'avoir une lumière la nuit venue. Actuellement il n'y a que les automobilistes qui sont tenus d'avoir cette lumière protectrice.

Les voitures conduites par un cheval devraient être incluses dans le règlement.

Nous croyons au principe de la protection de toutes les classes de ceux qui font usage des rues passantes et des bonnes routes.

25 ans de prêtrise



Le R. P. François-Xavier Descôteaux, S.J., fêtera dimanche prochain, à l'Immaculée-Conception, le 25e anniversaire de son ordination.

LES FETES DE TERREBONNE EN SEPTEMBRE

On fêtera, par un congrès eucharistique, le 200è anniversaire de sa fondation.

COMITE D'ANCIENS

Parmi les paroisses qui environnent Montréal, Terrebonne est sans contredit l'une des plus anciennes, puisque sa fondation date de 1727. Le bourg de jadis devenu une jolie ville, agréablement située au bord de la rivière des Mille-Iles, a connu la prospérité.

Sous l'impulsion d'hommes de valeur comme le seigneur Lepage, premier curé et fondateur, l'honorable Joseph Masson, et bien d'autres, Terrebonne a pris place au rang de nos paroisses rurales les plus importantes. Son histoire a été illustrée par des noms célèbres; citons pour mémoire: les Chapleau, les Taillon, les Rodrigue Masson, les Forget, les Alphonse Desjardins, etc.

Puisqu'il est bon de faire revivre le passé pour s'inspirer des qualités et des mérites des ancêtres, on a décidé de ne pas laisser passer inaperçu le 200e anniversaire de la fondation de Terrebonne.

A cette occasion de grandes solennités religieuses auront lieu dans la ville et prendront la forme d'un Congrès eucharistique qui durera du 15 au 17 septembre.

Déjà M. le curé J. S. Comtois a présidé à la formation des divers comités qui assureront le succès de ces fêtes dont nous donnerons bientôt le programme complet.

Aux cérémonies religieuses dont nous venons de parler s'ajoutera une importante démonstration civique à laquelle prendront part plusieurs sommités religieuses et laïques.

Pour faciliter le succès de ces trois jours et pour venir en aide aux organisateurs de Terrebonne, il se forme actuellement à Montréal un comité des Anciens de Terrebonne.

Ce comité fait appel à tous ceux qui habitaient autrefois la ville jubilaire et qui sont aujourd'hui à Montréal ou ailleurs.

Tous sont invités à donner leur adhésion à M. Parfait Joubert, 4145 Saint-Hubert, tél. Bélair 0186W qui leur fournira de plus amples renseignements.

LA CARGAISON DU "RUPERT" A LA MER

Le navire est ballotté par la vague et fait eau en abondance.

SAINT-JEAN, Terre-Neuve, 23. (Presse canadienne). — Le vapeur "Bay Rupert", échoué sur le roc, sur la côte du Labrador, au sud-est de Nain, est toujours dans la même position, suivant un message reçu hier soir. Le navire est ballotté par la vague et fait eau en abondance. Il a jeté par dessus bord sa cargaison qui flotte à la dérive.

Le message qui venait de Smokey, Labrador, ajoutait que le vapeur "Moveria", à 360 milles au sud-est du "Bay Rupert", se portait au secours du navire de la Compagnie de la baie d'Hudson.

Le "Bay Rupert" est à 14 milles au nord du cap Harrigan.

Le Supplément en Rotogravure de LA PATRIE

Le supplément illustré du samedi, publié par notre pournal, depuis plusieurs années, attire l'attention générale du public, si l'on en juge par les commentaires flatteurs qui nous en sont faits par les lecteurs eux-mêmes.

Le fait s'explique bien lorsqu'on songe que ce fascicule comprend toutes les actualités non seulement de l'endroit mais aussi des autres provinces et de l'étranger. Son domaine est quasi illimité; il peut contenir les faits intéressants pour la famille et les particuliers et les événements d'intérêt public.

Le supplément de samedi prochain ne fait pas mentir la tradition. Il comprend entre autres, une merveilleuse photographie des pyramides, ces vieux monuments égyptiens; les mouettes entourant des barques de pêcheurs à San Francisco; les photographies du mariage Brûlé-Gauthier; la fête champêtre du collège Loyola; un antique char à boeufs; la foule aux courses Mont-Royal; les excursionnistes canadiens-français dans Ontario; le char allégorique du C.N.R. le 24 juin dernier; les enfants jouant sur l'avenue Coloniale, transformée en terrain de jeux; Mme Corson, célèbre nageuse; les finissantes de l'académie Savaria; des fillettes jouant au parc Campbell; John Gilbert et Greta Garbo, artistes de cinéma; un américain faisant la pêche dans un fauteuil; la famille de M. Eugène Lemire; Mlle Cécile Gagnon, lauréate; les petits Roger Boyer et Roland Lafleur; Mlle Alice Faucher, diplômée; Mlle Yvette Guertin, boursière du Conservatoire de musique; Mary Garden, la fameuse cantatrice; Guiseppe Bellanca, inventeur en vue; les élèves finissantes de l'Académie Visitation; M. Rodolphe Lajoie, bachelier ès-arts; Mlle Antoinette Couture; Mlle Doria Silverman, jeune artiste; la maison-mère des Soeurs de la Congrégation Notre-Dame; le petit Roger Lepine; les gagnants du concours des enfants de "La Patrie"; Mlle Blanche Goudreau, garde-malade, et diplômée universitaire; Mlle Mercedès Côté; M. L. Bertrand; les membres de la Confédération des travailleurs catholiques; Mlle Géraldine St-Denis; Madame H. Milton Martin; Madame Paul Taschereau, de Québec et son enfant; Mlle Renée Duchastel de Montrouge; les enfants de Mme A. Tétrault, sur la plage de la Rivière-du-Loup; les excursionnistes de l'Université de Montréal, à Chapleau; les dignitaires du congrès eucharistique de la Rivière-du-Loup.

Il y a en outre la page féminine habituelle.

LE SURPLUS DE LA PROVINCE DE QUEBEC POUR LE DERNIER EXERCICE EST DE $3,045,053.08

Il avait été l'an dernier de $1,520,146.75. – Les profits de la Commission des Liqueurs sont de $4,500,000. – Les revenus des taxes.

LA DETTE PUBLIQUE

QUEBEC, 23. (Presse canadienne.) — L'état financier de la province de Québec pour l'exercice fiscal se terminant le 30 juin 1927, a dépassé toutes les espérances, le surplus de cette année dépassant celui de l'an dernier, d'une somme d'environ un million et demi de dollars. Le premier ministre Taschereau a produit les statistiques officielles de la province pour l'année 1926-27, et elles démontrent que le surplus a été de $3,045,053.08, à comparer avec $1,510,146.75 l'an dernier. Cette année, une somme d'un million de dollars sera consacrée au rachat de la dette publique de la province. Ce qui revient à dire que le surplus net est de $520,146.75 à la fin de l'exercice fiscal de 1926-27.

La plus forte augmentation de revenus provient du contrôle des liqueurs du gouvernement. Le rapport détaillé de la commission n'est pas encore prêt pour publication, mais du bilan général des finances de la province, l'on peut en déduire qu'alors que l'an dernier la commission avait un surplus de $3,500,000, cette année, il est de $4,500,000, de sorte que les profits de la commission, cette année, sont d'un million de dollars de plus.

Il y a une augmentation de près de deux cent mille dollars dans le subside provenant du gouvernement fédéral. L'an dernier, ce subside se chiffrait à $2,128,959.20, tandis que cette année, il a été porté à $2,315,693.26.

Le revenu du ministère des Terres et Forêts démontre une augmentation de près de $600,000, les statistiques de cette année, étant de $6,601,146.78.

Les revenus provenant des impôts, particulièrement sur les automobiles et la gazoline accusent une forte augmentation. Tandis que l'an dernier, les impôts sur la gazoline et autres droits rapportaient une somme dépassant à peine un million de dollars, cette somme a été augmentée au cours de l'année qui vient de s'écouler d'un montant de trois cents mille dollars. Les impôts provenant de la loi des véhicules moteurs sont augmentés d'environ un demi-million, l'une des plus fortes augmentations depuis plusieurs années. Encore une source de revenus qui promet d'être encore surpassée l'an prochain. L'an dernier, les revenus en furent de $2,787,549.81. Au cours de l'exercice fiscal 1926-27, ce montant fut porté à $3,386,314.56.

Les impôts commerciaux sont aussi considérablement accrus. Les timbres d'enregistrement vendus sont évalués, au cours de l'année qui vient de se terminer à $312,814.10. A comparer avec $301,174. Les taxes sur les corporations ont augmenté d'environ une centaine de mille dollars, les revenus généraux pour cette année étant de $2,523,931.36, tandis qu'au cours de l'année précédente, les revenus totaux ont été de $2,455,547.32.

L'une des plus fortes augmentations a été enregistrée sur les droits de succession, le montant encaissé étant de près de un million et demi de dollars.

Au cours de l'exercice fiscal 1925-26, le montant perçu sur cette taxe fut de $2,257,277.37 et au cours de l'exercice fiscal qui vient de se terminer, le montant total perçu à cette source a été de $3,653,897.66. Les taxes sur les transferts de parts, obligations, etc., ont accru le montant des revenus de $180,892.06 à $287,381.45.

Il y a eu une diminution assez accentuée dans les montants perçus pour licences d'hôtels et de vendeurs de bière, ceci étant dû au fait qu'au cours de l'année 1925 un fort montant fut perçu sur des arrérages dus à la province au cours des années précédentes. Le montant perçu au cours de l'année qui vient précisément de se terminer a été de $1,472,029.13, contre $1,839,394.63 pour l'année précédente.

Les revenus ordinaires de la province pour l'exercice fiscal 1926-27 ont été de $30,924,997.01, à comparer avec $27,206,335.48 pour les douze mois précédents.

D'un autre côté, les dépenses pour les douze mois ci-haut mentionnés, il n'y a qu'un item particulier, et c'est l'augmentation de un million et demi de dollars pour l'entretien des routes. Au cours de l'exercice fiscal qui s'est terminé le 30 juin 1926, le montant dépensé dans ce sens fut de $4,194,101.46, tandis qu'au cours de l'exercice fiscal qui vient de se terminer, les dépenses de la Voirie furent de $5,598,000.00. Ceci est dû particulièrement au programme d'extension inauguré par le gouvernement et ce montant sera certainement augmenté l'an prochain, vu que le gouvernement aura assumé l'entretien d'un plus grand nombre de routes.

Il y a eu diminution pendant le dernier exercice fiscal dans les dépenses pour le paiement des intérêts de la dette publique, ce montant se chiffrant à environ deux cents mille dollars, tandis qu'il y a eu augmentation dans le coût de la législation. En 1925-26, le coût total de la législation fut de $676,058.51, contre $758,126.05 pour l'exercice fiscal 1926-27. Le coût du gouvernement civil a été aussi porté de $1,639,583.49 à $1,707,609.47 cette augmentation étant principalement due à la hausse des salaires des employés civils.

Les dépenses d'administration du département de la justice ont été légèrement moins considérables au cours de ces dernières années. Cette années, elles ont été de $2,070,020.70 à comparer avec $2,078,589.44 pour les douze mois précédents. Les octrois éducationnels ont été plus élevés au cours de l'exercice fiscal soumis, le montant constituant une augmentation de huit cent mille dollars. Les octrois au service d'hygiène ont été portés de $333,668.80 à $263,888.80. Les dépenses pour travaux publics et le ministère du Travail ont accusé une diminution de plus de trois cent mille dollars à comparer avec les douze mois précédents, tandis que ceux du ministère de l'Agriculture, en raison des octrois plus élevés aux fermiers, ont été portés de $1,602,000 à $1,800,000. Il y a eu aussi de légères augmentations dans les dépenses du ministère des terres et forêts et de la colonisation et le ministère des mines et des pêcheries

25 ans de prêtrise



Le R. P. Wilfrid Chartrand S.J., fêtera dimanche prochain, à l'Immaculée-Conception, le 25e anniversaire de son ordination.

M. LE CURE FOUCHER REELU PRESIDENT DU DISTRICT NORD

La salle de l'école Boucher servira de chapelle pour les élèves du collège Grasset.

M. l'abbé J.-A. Foucher, curé de Notre-Dame-du-Saint-Rosaire, à Villeray, vient d'être réélu président du district nord de la commission des Ecoles Catholiques, pour l'année scolaire 1927-1928. Ce choix fut fait à l'unanimité, après la proposition de M. le curé Philippe Perrier, secondée par M. G.-L. Marsolais. Les différents comités sont composés comme suit: comité des travaux, le Dr J.-A. Jarry, président, M. J.-B. Peloquin et M. le curé Perrier; comité des finances, MM. Marsolais, président, Peloquin et l'hon. J.-H. Dillon; comité des écoles, MM. Perrier, président, Marsolais et Jarry; comité légal, l'hon. Dillon, président et M. Marsolais.

Il a été résolu que M. Foucher, comme président, ferait partie de tous les comités. Il a aussi été résolu, sur proposition de M. Perrier, que M. Marsolais continuât à représenter le district nord au comité conjoint.

Le compte de revenu pour l'année qui vient de s'écouler donne une dépense générale de $594,404.00; pour frais d'enseignements, d'administration et de bureaux.

M. J.-P. Lahaie, le directeur secrétaire, donne les statistiques suivantes sur le nombre des professeurs du district nord et sur l'inscription scolaire:

Inscription pour l'année 1926-27: 24,545 élèves; nombre de classes régulières, 731; classes spéciales, 18. Instituteurs religieux, 142; institutrices religieuses, 242; instituteurs laïques, 155; institutrices laïques, 274; directeurs religieux, 15; principaux laïques, 8; directrices religieuses, 17; directrices laïques, 4; premières maîtresses et directrices laïques, 5.

A la séance d'hier après-midi, sous la présidence de M. le curé Foucher, les commissaires présents étaient: MM. G.-L. Marsolais, J.-A. Jarry et J.-B. Peloquin. On discuta la réparation de la vieille école de Cartierville qui coûtera aux environs de $10,000. M. le Dr Jarry propose que le régisseur s'entende avec les architectes de l'école, MM. Viau et Venne, qu'il aille visiter l'école, qu'il fasse une relevé des réparations à faire et de leur coût. Quand il aura donné son rapport aux commissaires, ceux-ci iront eux-mêmes visiter l'école de Cartierville. Ce projet remontra l'assentiment général.

M. l'abbé Ernest Savignac, supérieur du nouvel externat classique des Messieurs de Saint-Sulpice, demanda au district nord de lui céder, le matin, une partie de la salle de l'école Boucher, afin d'y célébrer la messe pour les élèves du collège Grasset. Tout serait fini à 8 h. 15, l'estrade seule de la salle serait occupée; si, plus tard, le Saint-Sacrement y était laissé, des portes isoleraient l'autel de la salle qui pourrait servir, tout le jour, à la récréation des élèves.

Cette école est l'endroit le plus rapproché de l'externat, situé au coin des rues Boucher et Drolet. Les commissaires s'empressèrent d'acquiescer à la demande de M. Savignac qui logera, ainsi que les professeurs dans la'ncien presbytère de la paroisse Saint-Michel, en face de l'église, maintenant converti en collège.

Le Consul Français à l'Hôtel de Ville

M. Henri Coursier, consul de France à Montréal et consul général intérimaire en l'absence de M. le baron de Vitrolles, a rendu visite officielle à la cité, hier après-midi. Il fut reçu par le Dr Ernest Poulin, m. p. p., maire suppléant de Montréal.

L'entrevue dura quelques minutes. Le consul présenta ses hommages au premier magistrat suppléant, et celui-ci lui répondit en termes des plus cordiaux, exprimant que les autorités municipales et le consulat français avaient toujours travaillé en coopération étroite et amicale et qu'il espérait voir se continuer toujours les belles relations qui ont existé jusqu'ici.

LES COMMIS-EPICIERS ET LEUR PIQUE-NIQUE

La fête champêtre annuelle aura lieu le 14 août prochain au pont David.

Le pique-nique annuel de cette importante association aura lieu le 14 août prochain, au Pont-David, que l'on désignait autrefois sous le nom de Bois-des-Filion. On sait, les uns pour y avoir assisté précédemment, les autres pour en avoir entendu parler ou avoir lu les comptes rendus des journaux, que le pique-nique des commis-épiciers est supérieur à tous ceux qui ont lieu ici et là au cours de la belle saison. Les amusements nombreux et variés se succèdent sans interruption du commencement à la fin de la journée. Il y aura en plus, cette année, une partie de balle molle (soft ball) entre deux des meilleures équipes amateurs de Montréal.

Dans un restaurant érigé sur le terrain pour la circonstance, on servira des repas à des prix modérés.

Le bureau de direction de l'union des commis-épiciers se compose de MM. E. Naud, président; Wilfrid Trudeau, 1er vice-président; G. Doyon, 2ème vice-président; Arthur Masse, secrétaire; Magloire Lachance, trésorier; Oscar Richer, assistant-secrétaire et premier vérificateur, et J. Dufour, 2ème vérificateur.

Pour se rendre à Pont-David, on prend l'autobus allant à Saint-Jérôme, Sainte-Thérèse, Sainte-Agathe, à toutes les heures, en face de la maison Dupuis Frères ou à la gare du Mile-End, ou le C. P. R., gare Viger et Mile-End.

Le parc, un bois superbe, est situé sur les borde de la rivière des Prairies. C'est un endroit idéal. Une journée passée dans un pareil Eden fait oublier toutes les fatigues, tous les soucis.

L'HOTEL DE VILLE VAUT LA PEINE D'ETRE VISITE

Pourquoi les autos-cars n'y descendraient pas les touristes devant le grand escalier ?

Pourquoi ceux qui conduisent les autobus-observatoires ne font-ils pas entrer leurs passagers à l'hôtel de ville? Cette question était posée aux journalistes, hier après-midi par le Dr. Ernest Poulin, maire suppléant de la cité. Le Dr. Poulin ne s'explique pas que les compagnies de transport qui ont intérêt autant que n'importe qui à faire connaitre Montréal, puissent ne pas s'être aperçu de cet oubli. Il ne s'explique pas davantage que les organisations de tourisme n'ait pas porté le fait à l'intention des compagnies qui font ce genre de transport.

"Nous devrions, dit le Dr. Poulin, faire tout notre possible pour faire voir ce qui, dans Montréal est digne d'être vu. Or, nous avons ici, dans cet hôtel de ville une des plus belles salles qui soient sur le continent américain, une salle qui a été admirée par tous ceux qui ont eu l'occasion de passer ici et que nous ne devrions pas avoir honte de montrer. Autrement, à quoi sert de faire passer les étrangers devant l'hôtel de ville? Ne vaudrait-il pas mieux de prolonger le voyage de trois ou quatre minutes et de faire voir à ceux qui viennent ici pour visiter Montréal un intérieur d'édifice comme ils en voient rarement? J'espère que les compagnies de transport local comprendront le bien-fondé de ces remarques et aussi l'importance pour elles comme pour notre ville de faire visiter aux étrangers le hall d'honneur de notre hôtel de ville.

La Patrie

Fondée le 24 février 1879.
Publiée par la Cie de Publication "La Patrie", limitée.

Hon. D.-O. L'Espérance, Président
J.-H. Fortier, Vice-Président
E.-N.-A. Perrault, Gérant et Secrétaire-Trésorier.

SIEGE SOCIAL:
120, rue Ste-Catherine Est, - - Montréal
Téléphone: LAncaster 3121
Echange correspondant avec les différents services

Représentants:
Toronto: F. W. Thompson, 100, Ouest King.
Etats-Unis: New-York: E. Katz Special Adv. Agency, 55 Ouest 42e rue.
" " Chicago: E. Katz Special Adv. Agency, Harris Trust Bldg.
Londres, Angleterre: F. A. Smyth, 5, Ludgate Hill.

ABONNEMENT:
Edition quotidienne: Canada, un an $6.00
" " " six mois. . . $3.00
" " Etats-Unis, un an . . $4.20
" " " six mois . $2.10

Service de la Presse associée — Correspondants dans tous les grands centres de la province de Québec et du Canada. Membres de l'Audit Bureau of Circulations.

MONTREAL, 23 JUILLET 1927

MONTREAL ET TORONTO

Le "Toronto Star" exhibe avec une visible et légitime fierté ce tableau comparatif de la dette publique de Montréal et de celle de Toronto:

Objets de la dette	Montréal	Toronto
Utilités publiques	$31,484,445	$77,493,799
Améliorations locales recouvrables des contribuables	18,192,036	11,336,966
Dette consolidée	94,745,036	54,810,607
	$144,405,517	$143,641,372
Dette scolaire . .	27,379,803	23,466,047
Total	$171,785,320	$167,007,419

A première vue, la comparaison ne s'établit pas trop à notre désavantage.

Mais si l'on examine de plus près ces chiffres, on découvre que dans la dette de Toronto figurent les placements de capitaux suivants: 50 millions de dollars dans le service de tramway, qui appartient à la municipalité; 25 millions dans la distribution de la lumière et de l'énergie électriques, qui est aussi un service de la municipalité; 20 millions dans l'aqueduc, et 25 millions dans l'exposition, qui est une entreprise de la municipalité.

De sorte que presque toute la dette de Toronto est constituée par des dépenses productives de revenu et des placements profitables.

A Montréal nous n'avons de pareil que les 30 millions que nous avons dépensés pour notre aqueduc—lequel ne dessert que la moitié de la population urbaine.

En outre, sur environ la moitié de la dette de Montréal nous payons l'intérêt, mais ne créons aucune réserve afin de pourvoir au remboursement à l'échéance. A Toronto, un fonds d'amortissement est constitué pour la totalité de la dette publique.

FINANCES FEDERALES

Influencées par les temps meilleurs et par suite de la réorganisation du service des douanes qui a corrigé les criants abus que l'enquête a mis au jour dans ce service de l'Etat, on nous fait entendre que les finances fédérales montreront à la fin de l'exercice en cours une sensible amélioration. A elles seules, les douanes auront un rendement de quarante millions de dollars de plus qu'en 1926-27, et, malgré la détaxe de dix pour cent décrétée à la dernière session, on prévoit que le produit de l'impôt sur le revenu dépassera celui de la dernière année civile. Pour la première fois depuis quatre ans, prédit-on, le revenu ordinaire global dépassera les quatre cents millions et touchera probablement à quatre cent vingt-cinq millions.

Cette situation améliorée, due principalement à l'accroissement du revenu des douanes, n'a pas lieu de nous suggérer que du contentement. D'un côté elle ravive nos regrets des pertes énormes qu'a souffertes le trésor public en conséquence de la détestable administration des douanes pendant les trois ou quatre années qui ont précédé l'enquête en cours, et de l'autre elle nous rappelle que les recettes douanières augmentent du fait que nous développons outre mesure le volume de nos importations. Cet accroissement désordonné de nos achats à l'étranger, accroissement dont plus des trois-quarts représentent des articles manufacturés, est d'autant moins rassurant que notre commerce d'exportation ne grandit pas d'une manière équivalente, ne manifeste au contraire qu'une stabilité précaire.

Envisagée suivant sa véritable signification, cette augmentation du revenu des douanes est obtenue aux dépens de l'expansion de l'industrie nationale, de sorte que nous y perdons plus que nous ne gagnons.

D'autre part, le revenu ne représente qu'un aspect de l'état financier. Et au chapitre de la dépense, rien n'indique que l'administration fédérale ait fait le moindre progrès vers la pratique de l'économie. De sorte que le contribuable aurait bien sujet de craindre, étant donné la nature faible de nos actuels gouvernants, que l'augmentation du revenu ne serve qu'à favoriser l'extravagance.

LES HOMMES DE GENIE

Un journal anglais vient d'ouvrir une enquête assez originale. Il pose à ses lectrices cette simple question: "Epouseriez-vous un homme de génie?"...

On ne connait pas encore le sens des réponses. Dans un pays où il y a un "surplus" de près d'un million de femmes qui ne peuvent guère espérer trouver mari, le verdict ne sera pas absolument impartial et désintéressé. Trop de lectrices sont préjugées, et répondront sans doute dans l'affirmative. Oui, un homme de génie, à défaut d'un autre!

Mais une femme-journaliste, et qui n'est pas Anglaise, naturellement, leur conseille pourtant de répondre dans la négative.

Il parait, c'est une femme qui nous le dit, qu'il y a peu d'hommes de génie qui aient su faire le bonheur de leurs femmes. Ils sont suffisants, égoïstes, intraitables, dédaigneux. Enfin, tout ce qu'une femme ne pardonne pas à un homme. Et puis il y a le fait de se sentir inférieures devant lui. En passant, l'inverse est encore plus dangereux. Et c'est un dilemme que nous n'entreprendrons pas de résoudre, et pour cause.

Mais les hommes de génie, heureusement, sont rares. Nous avons sur ce point le témoignage du docteur Murray Butler qui prétend que notre époque en est singulièrement dépourvue. Et cela réduit l'enquête au rang d'une simple spéculation.

Il y a, cependant, une conception bien féminine dont il faut tenir compte. Pour plusieurs,—et cela peut être vrai, après tout,—c'est avoir du génie aussi que de rendre une femme heureuse!... Ce génie est-il aussi rare que l'autre?

LE LIVRE D'UN PRELAT FRANÇAIS

"Même fragmentaire, une vue du Canada éveille toujours la sympathie. Sans nous borner à retracer les réceptions chaleureuses, nous avons, chemin faisant, glané les souvenirs historiques et religieux, qui transformaient notre promenade en un pèlerinage patriotique au noble passé de la France. Quel bonheur éprouvions-nous à constater la survivance d'oeuvres nées sur notre sol, et qui ont trouvé là-bas une merveilleuse efflorescence!"

Ces mots qu'on trouve en exergue d'un beau livre qui nous parvient,—où il est beaucoup question de nous et où nous nous reconnaissons, enfin!—indiquent assez l'esprit de son auteur et la méthode intelligente qu'il a suivie. Titre sans prétention, mais qui ne manque pas de saveur: "Le beau voyage des cardinaux français aux Etats-Unis et au Canada". Et l'auteur est monseigneur Grente, évêque du Mans.

Tous ceux qui ont pu approcher les cardinaux et les évêques français, au cours de leur randonnée triomphale de l'été dernier, au retour du congrès de Chicago, ont remarqué, entre tous, ce prélat à l'esprit fin et distingué qui s'est fait l'annaliste du voyage. On retrouve, à le lire, le charme de sa présence, et cette impression de clarté que semblent répandre autour d'eux les hommes de haute culture. A cela s'ajoutent une simplicité de bon aloi, et une affection qu'on sent sincère et particulièrement bienveillante à notre endroit.

L'auteur précise qu'il ne fait que traduire les impressions de ses éminents compagnons émus de retrouver, sur la terre canadienne, "avec les traditions de la vieille France, une fidélité d'attachement qui surmonte les épreuves et les siècles". Et c'est ce qui donna tant de prix à ce voyage dit-il, et le rendit aussi varié que grandiose.

Mais on s'aperçoit vite que monseigneur Grente a su voir et écouter. Inquiet de ne pas donner la note juste, et connaissant évidemment notre susceptibilité chatouilleuse, il affecte de répéter seulement ce qu'il a entendu. Il cite ses informateurs et a même la grâce de faire une mention spéciale de notre journal et de l'un de ses rédacteurs. De quoi nous sommes très flattés.

Mais s'il parait avoir tout retenu ce qu'on lui a dit, l'auteur n'a pas été sans observer par lui-même. Et c'est ce qui explique ce tableau si exact qu'il a brossé, en feignant d'emprunter ses couleurs à d'autres, mais où se retrouvent les traits essentiels de l'intuition et de la plus fine analyse. D'un mot ou d'une simple allusion, l'auteur évoque nos problèmes les plus délicats ou fait ressortir nos caractéristiques les plus subtiles. Et c'est merveille de voir, encore une fois, comme le tableau est ressemblant même s'il n'est pas flatté outre mesure. Car l'auteur se défend bien d'avoir voulu tresser un entrelacs de guirlandes. Et de cela aussi, nous lui savons infiniment gré.

Citons, pour finir, l'opinion de monseigneur Grente sur notre façon de parler; car il semble toujours que c'est ce que nous voulons surtout entendre de la part d'un Français qui nous visite.

L'auteur a, d'abord, la finesse de citer un écrivain canadien pour montrer les défauts qu'on nous attribue. "Fécond, parait-il, en tropes, en métaphores, le verbe laurentien se prononce ouvert, fortement scandé, agrémenté même de quelques accents circonflexes en trop". Mais, se hâte d'ajouter monseigneur Grente, nous n'avons fréquenté que des Canadiens instruits de nos méthodes et de nos usages, et d'une éducation toute française. Nous ne nous en sommes donc point aperçus!"

Après cette parade élégante, l'auteur note cependant la survivance des vieilles locutions démodées. Elles plaisent, dit-il, un peu comme "les façades des vieilles maisons, aux balcons et aux pignons de bois, ou les ruelles étroites de certaines de nos villes, dont on déplorerait la disparition, sans les préférer, toutefois, à une résidence plus moderne". Et ceci nous parait le bon sens même, agrémenté d'un brin d'émoi comme devant les vieilles choses qui ont un sens.

Monseigneur Grente signale, enfin, le danger pour nous de l'anglicisme. Mais c'est contre quoi la France elle-même, il l'admet, ne se défend pas complètement. Et le tout se termine par un hommage qui nous va au coeur, et qui a pour nous la valeur d'une haute bénédiction.

UNE TABLE

Le rapport annuel du trésorier de la ville devient d'une année à l'autre plus volumineux et touffu. Celui couvrant les opérations de l'année dernière, qui vient d'être distribué forme un imposant volume de 221 pages. Il contient un état détaillé des recettes et des dépenses, le bilan général de la ville, un état détaillé de la dette consolidée, des tableaux relatifs aux finances scolaires et maints autres tableaux.

Si l'on veut chercher là-dedans un renseignement particulier, il faut feuilleter tout le volume, et quoique tout y soit coordonné selon l'art, cela, pour un profane surtout, requiert quelque temps.

Car on n'a pas encore eu l'idée de faire précéder ces 221 pages d'une table alphabétique des matières!

Nous imaginons qu'il suffira que nous avons attiré l'attention sur cette lacune pour qu'on y remédie l'année prochaine.

BREFS COMMENTAIRES

Un Américain vient d'inventer une machine qui assortit les couleurs. Les couleurs politiques?

Les personnes prudentes sortent de nos jours avec un parapluie; dans vingt ans ce sera avec un parachute.

Soixante ans de progrès? Vingt-cinq mille Canadiens se promènent en ce moment en Europe, et tous ont pris le paquebot.

Ce plus fort rendement de l'impôt sur les héritages nous rappelle que les riches, ainsi que les autres humains, ne sont pas immortels.

Depuis vingt siècles, l'humanité restait confondue au récit du miracle de Cana. Et voici que, tous les jours, les "bootleggers" changent l'eau en vin.

Une bonne illustration des méthodes modernes du commerce, c'est la boite de fruits dont le fond est à la hauteur du couvercle, et dont tout le contenu, par conséquent, déborde.

CIVILISATION

D'abord, il faut qu'il soit bien entendu que la civilisation n'est pas une question de matériel roulant ou de matériel de fabrication: usines, chemins de fer, téléphones, automobiles et aviation. Et cependant, il est incontestable que ce matériel est nécessaire à la civilisation. Mais ce n'est pas la condition capitale et indispensable. Autrement toutes les humanités inférieures qui usent des inventions du civilisé pourraient passer, elles aussi, pour civilisées. La vérité, c'est qu'elles sont incapables de rien ajouter à ces inventions. Que dis-je? Livrées à leur paresse et à leur routine, elles ne sont même pas capables de les conserver. Qu'on songe à ce qu'est devenue dans notre Occident, la technique des métiers, au lendemain des invasions barbares! On ne savait même plus tailler une pierre ou faire une paire de souliers.

Et, d'autre part, la civilisation n'est pas une question de pure intellectualité, si haute, si profonde que soit cette intellectualité. Gobineau, qui a beaucoup étudié les peuples de l'Asie moyenne, reconnait volontiers que ce qui distingue l'Oriental même l'Oriental abâtardi d'aujourd'hui, devenu intellectuellement stérile, c'est l'aptitude métaphysique. Seulement, il est incapable d'analyser et de critiquer sa pensée, de la formuler, de la communiquer à autrui. Cette pensée, restée à l'état de rêve individuel, ne peut être ni bienfaisante, ni même seulement pratique. Le sage Oriental dédaigne la pratique. Il vit très bien sur un fumier. Le spectacle de l'injustice, les exactions, les déprédations, les carnages, les ruines, tout cela le laisse à peu près indifférent. Il ne s'inquiète pas de savoir si le reste de l'humanité est heureuse ou malheureuse, si la misère et l'abjection où elle croupit ne l'empêche pas de s'élever jusqu'à cette rumination intellectuelle dont il fait égoïstement ses délices.

LOUIS BERTRAND
de l'Académie Française.

A travers la presse

NOTRE EPOQUE

(Le "Gaulois", Paris)

Une société où l'on ne peut plus espérer une protection efficace, une justice prompte, où l'on ne doit plus compter que sur ses muscles, sa ruse ou sa cruauté, cela pleure la tanière plutôt que la bonne compagnie.

Et cependant la science fait des prodiges. Les ailes de l'homme poussent. Les océans sont traversés, les distances supprimées. Nous nous approchons de Dieu, semble-t-il. Mais comme nos progrès sont tout matériels et que nous n'avons cure des progrès moraux, les seuls vrais, chaque bond en avant, au lieu de nous jeter dans les bras de Dieu, nous fait tomber sous les griffes du Diable...

VIEILLES ETIQUETTES

(Le "Matin", Paris)

Il parait que la race des Don Juan se perd, et qu'il faudra bientôt ranger les "grands séducteurs" avec les accessoires un peu défraîchis, des mélodrames romantiques. Du moins, c'est ce qu'une jeune femme me déclarait en ajoutant, d'ailleurs, que si les grands séducteurs disparaissent, c'est à cause des femmes.

—Autrefois, séduire était facile; les femmes croyaient tout ce qu'on leur disait. Maintenant, nous sommes beaucoup moins crédules. On ne nous élève plus dans l'ignorance.

Eh oui, je ne dis pas. Seulement, les faits divers enregistrent le même nombre de séductions et d'abandons... Car Don Juan existera toujours...

Il a simplement changé de costume.

LE JAPON ET LA CHINE

(L'Avenir, Paris.)

Tout change, si c'est la Mandchourie qui est menacée par une attaque concentrique de troupes alliées aux bolcheviks ou dépendant directement d'eux. La Mandchourie, c'est à la fois un complément économique du Japon, comme l'Afrique du nord pour la France, et une région qui intéresse puissamment la sécurité de l'empire, comme la Belgique pour l'Angleterre. La Corée est dans le même cas. La seule attaque menée avec de formidables effectifs contre le Japon a été celle des Mongols qui, au XIIIe siècle, avec une flotte de plus de 5,000 vaisseaux, quittèrent les rivages coréens et mandchous pour une expédition où ils furent presque totalement annihilés. Les enfants des écoles apprennent encore par coeur les détails de cette épopée plus héroique que celle de la Grande Armada au XVIIe siècle. Depuis trente-deux ans le Japon a mené deux grandes guerres: l'une contre la Chine, l'autre contre la Russie. Toutes deux avaient pour seule cause la nécessité vitale de ne pas laisser une grande puissance s'établir sur le littoral coréen ou dans la Mandchourie du sud.



Souffre qu'elle te tracasse: elle tient que c'est n'avoir pas de caractère que de ne l'avoir pas mauvais.
—Jean Rostand.

• • •

Il y a des inquiets qui se cherchent à l'excès et d'autres inquiets qui se fuient eux-mêmes.
Christiane Aimery.

• • •

L'Union des femmes turques.

Elle se livre à des démarches multiples et fait preuve d'une grande activité pour obtenir le droit de vote et l'éligibilité pour les femmes turques. La présidente de cette Union, Nezhi-Shanem, fut interrogée dernièrement par un journaliste qui lui demanda:

—Quelle serait votre principal candidat?

—L'Union que je préside, répondit-elle, apprécierait la candidature du directeur du contentieux de la province de Constantinople, Kénan bey, qui nous a constamment prodigué ses conseils.

Est-ce pour faire élire un homme que les femmes turques se donnent tant de mal?

• • •

—La voix qui vient du ciel.

Un collecteur des taxes de Budapest ayant dérobé 400 livres sterling avait disparu.

Il était bien en sûreté dans une auberge de campagne et se croyait à l'abri de toute poursuite. Mais l'aubergiste avait installé un poste de téléphonie sans fil. Un soir que le voleur digérait sans remords un dîner excellent, le haut-parleur apporta des nouvelles de la capitale et parmi elles, la description exacte du percepteur infidèle, que la police recherchait.

Le voleur, à entendre ainsi cette voix mystérieuse qui détaillait avec minutie son signalement, ressentit une telle impression d'épouvante qu'il hésita toute la nuit entre le suicide et la reddition. Il a fini par se constituer prisonnier.

Maux de Tête!

"J'ai souffert plusieurs années de constipation aigue. J'étais une ruine, ayant d'affreux maux de tête. 'Fruit-a-tives' m'a sauvée."
Mme J. F. Rutkowska, Tolstoi, Man.

"Fruit-a-tives" est un excellent tonique-laxatif naturel qui produit un état de santé parfait. Fait de jus de fruits frais intensifié et de toniques, 25c et 50c la boîte chez tout pharmacien. Essayez-le aujourd'hui.

Fruit-a-tives



D'où vient la douleur?

Les supplices du rhumatisme et de la goutte sont causés principalement par les poisons qui s'attachent au système dans les désordes de l'estomac, des rognons et des intestins.

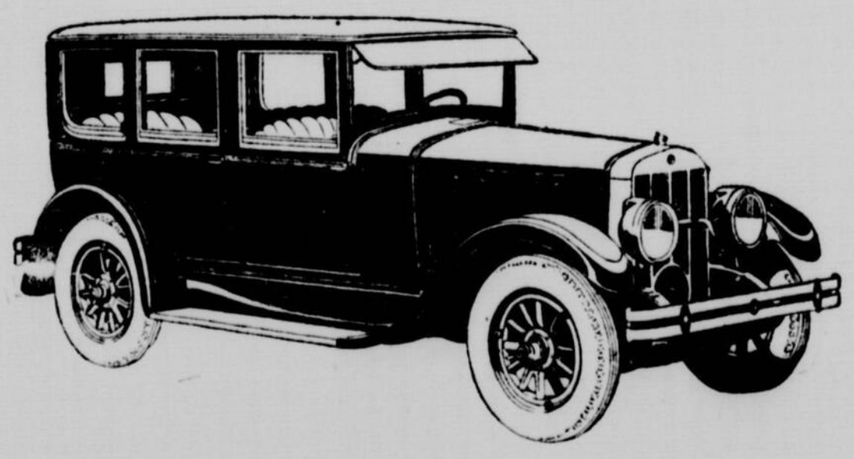
Vous ne pouvez pas enlever ces douleurs en les frottant; vous devez vous débarrasser des poisons internes. Rien n'égale Sal Lithofos pour éliminer ces germes de maladie et vous redonner de la vitalité.

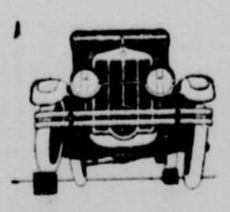
Ce breuvage—laxatif et pétillant, au goût délectable—vous apporte de la vigueur et de la vie. Faites-en l'essai.

Sal Lithofos

Chez votre pharmacien—en trois grandeurs

De Nouvelles VICTOIRES Franklin signifient de *nouveaux* avantages pour les Automobilistes





Une autre caractéristique exclusive supérieure — quoique les roues alternées soient élevées de 8 pouces — la carrosserie repose cependant de niveau. La flexibilité explique la longue durée de la Franklin, l'absence de rognements, de crissements et de tous signes désastant l'usure.

Refroidi par Air.

CONNAITRE les nouvelles victoires de Franklin, c'est connaître les nouveaux sommets atteints en perfectionnements mécaniques. Les plus grands triomphes récents obtenus en aviation l'ont tous été grâce à des moteurs refroidis par l'air. Jamais un principe de génie mécanique n'a été soumis à d'aussi sévères épreuves. En répondant, et même au-delà, à toutes les exigences, la supériorité du moteur refroidi par l'air est aujourd'hui incontestée.

Grâce à l'auto Franklin, le refroidissement par l'air fut introduit par tout l'univers—de même que le premier moteur à 4 cylindres, le premier moteur à 6 cylindres, le premier cylindre à soupape en tête, la première auto fermée.

Aujourd'hui Franklin emploie d'autres caractéristiques exclusives, avec la même perspicacité et la même habileté. Incorporés dans l'auto Franklin se trouvent des principes progressifs de construction, auxquels sont dues un confort suprême de marche et de facilité de conduite et la longue durée. Et à la base de ces caractéristiques remarquables et hautement satisfaisantes se trouvent les longues années d'expérience de Franklin.

Insensible aux précédents — conduisant toujours à ce qu'il y a de mieux, Franklin remportent de nouvelles victoires dans la fabrication des autos. Victoires qui expliquent pourquoi la prochaine auto d'un Possesseur d'une Franklin est si généralement *une auto Franklin.*

Votre Franklin peut maintenant être achetée à des termes qui sont les plus avantageux dans l'histoire de la Franklin. Et — considérant sa longue durée, le coût minime d'entretien et l'économie inusitée de gazoline et de pneus — votre achat d'une Franklin constitue un placement d'une sagesse inusitée.

FRANKLIN

FRANKLIN MONTREAL MOTORS LIMITED
977, rue Ste-Catherine ouest, MONTREAL.

C. O. BAPTIST AUTOMOBILE, Limited
Trois-Rivières, P. Q.

Ottawa: Capital Motors of Ottawa, Limited.
Québec: Motors Limited.

REPONSE A TOUT

Q.—Quelle est la durée du cours classique? 2o Quels sont les principaux auteurs classiques du XVIIe siècle? (Christian).

R.—Généralement de huit ans, dont quatre années de langues, deux années de lettres et deux années de philosophie. Dans certains collèges le cours est de sept ans. 2o Corneille, Molière, Racine, LaBruyère, Lafontaine, Boileau, Fénélon, Bossuet.

• • •

Q.—Pourriez-vous me dire quelle est la signification du signe équatorial "la Vierge" pour les personnes nées en août. 2o Pendant quelque temps je me suis mise un onguent gras sur les cils pour les faire allonger, épaissir et brunir, j'ai aussi essayé de l'huile de ricin sans succès. Pourriez-vous m'enseigner un procédé plus efficace? (Canadienne.))

R.—La "Vierge" est un signe du zodiaque lequel est une zone circulaire qui contient les douze constellations que le soleil semble parcourir dans l'espace d'un an. Ces signes n'ont aucune influence sur le caractère des personnes. 2o Je ne puis vous recommander ici un procédé en particulier et je vous conseillerais de vous adresser dans un salon de beauté.

• • •

Q.—Connaîtriez-vous des pensionnats ou écoles où l'on s'occupe exclusivement de la littérature? Je possède quelques talents littéraires et un goût prononcé pour noircir des pages. Croyez-vous qu'il me serait profitable de suivre un tel cours? (Lamartinienne.)

R.—Dans nos universités canadiennes, il existe des chaires de littérature et vous pourriez suivre un cours de lettres au Collège Marguerite Bourgeoys, avenue Westmount, 4873. Vous êtes le meilleur juge dans votre cause.

• • •

Q.—Auriez-vous l'obligeance de me donner le caractère des femmes nées en août et celui des hommes nés dans ce même mois? (Jeune Idéaliste.)

R.—Les femmes sont de grandes travailleuses, mais elles manquent d'esprit et d'agréments; elles n'aiment que la vie d'intérieur. Les hommes aiment le commerce et y font généralement fortune. Ce sont des gens égoïstes qui sont d'une indifférence complète dès qu'il s'agit des autres et manquent absolument de complaisance et d'activité.

• • •

Q.—Combien de temps avant la date du mariage doit-on faire la demande? 2o Vous serait-il possible de me fournir une formule quelconque pour demander la main d'une jeune fille à son père? (Mercl.)

R.—Il n'y a pas de période de temps fixe pour ces demandes. 2o Vous pourriez vous exprimer ainsi: "Monsieur j'ai l'honneur de vous demander la main de votre fille". Vous devrez exprimer vos sentiments le plus naturellement et le plus simplement possible.

• • •

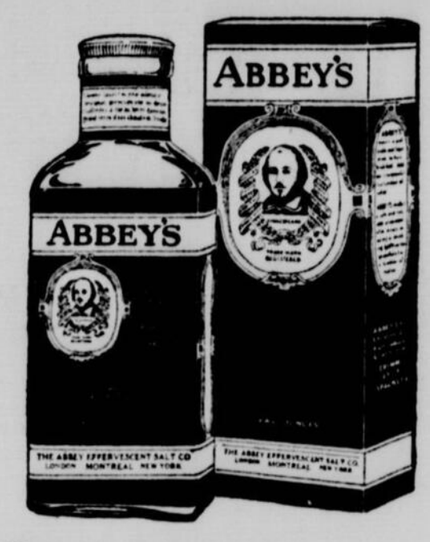
Q.—Pourriez-vous m'enseigner une bonne recette de tarte aux confitures? (Cordon bleu.)

R.—Etendez vos confitures sur la pâte et relevez-en le bord tout autour. Couvrez-les d'une feuille de pâte bien mince à laquelle vous ferez de distance en distance quelques petits trous. Faites cuir cette tarte ou tourte comme celle aux pommes. Saupoudrez-le de sucre en sortant du four.

• • •

Q.—Je vous serais reconnaissante de me dire la durée d'un deuil de soeur? (Marguerite-Marie.)

R.—Le deuil pour une soeur se porte un an, dont six mois de noir et six mois de noir, blanc, gris ou mauve.



OUI, *votre pharmacien tient*

Le Nouvel ABBEY'S

en FINS *Granules*

QUAND vous irez acheter une bouteille d'ABBEY'S, demandez à votre pharmacien le NOUVEL ABBEY'S, afin que vous puissiez faire l'essai des nouveaux granules fins.

Voyez comme les fins granules se dissolvent rapidement, remplissant le verre de bulles limpides et scintillantes.

Notez la saveur fraîche et acide du nouvel Abbey's. Quel breuvage désaltérant et revigorant il fait!

Modèle "Economie" $1.00 —*pour l'usage de la famille —plus pour votre argent.*

Modèle de "Voyageurs" 60c *pour le bureau et le voyage.*

Les deux se trouvent dans la nouvelle bouteille bleu, gris et blanc.

L'action médicinale du Nouvel Abbey's est la même exactement que celle de l'Abbey's original: il assure Elimination Quotidienne de façon facile et naturelle.

"Le Sel Hygiénique Matinal"

M2P

UNE VILLE MODERNE EN TURQUIE: ANGORA

Le gouvernement va affecter $15,000,000 à un plan d'urbanisme.

ANGORA, 23. — La nouvelle capitale de la Turquie se transforme avec une rapidité féerique. Angora est d'ores et déjà la plus moderne des villes de la Turquie. La municipalité est à faire installer un aqueduc capable d'alimenter une population de 120,000 habitants. Depuis le mois de mars, on a confectionné une bonne partie du grand boulevard Ghazi qui traverse le quartier officiel et diplomatique. On ne daigne même pas interrompre les travaux le vendredi qui est le dimanche mahométan. On a planté 250,000 arbres dans les nouveaux districts.

La municipalité et des particuliers ont fait construire près de mille villas entourés de pelouse. Des hôtels abritent la banque agricole, la banque ottomane, les ministères de la justice et de l'hygiène.

Le gouvernement va affecter une somme de $15,000,000 à l'exécution d'un plan d'urbanisme.

Protestation à Mexico

MEXICO, 23.— M. H. F. A. Schoenfeld, chargé d'affaires américain, s'est rendu personnellement au ministère des Affaires étrangères et a fait des représentations au sujet de l'attentat commis contre M. William E. Chapman, consul des Etats-Unis à Puerto. Deux hommes et non un seul comme on l'avait déjà dit, ont attaqué M. Chapman, qui a été assez sérieusement blessé.

Jardin bleu

SANDRINGHAM, 23. — Le bleu triomphe dans les fameux jardins du domaine royal à Sandringham. La reine prédilectionne cette couleur. Des fleurs de toutes les nuances de bleu émaillent les corbeilles.

LE VOYAGE DE L'UNIVERSITE DE MONTREAL.

De Calgary à Vancouver

Les Rocheuses. — Banff sous la pluie. — Une éblouissante randonnée: de Banff à Windermere en auto-car. — Kootenay Landing: quelques voyageurs manquent le bateau. — Nelson la jolie. — Les chutes Bonnington. — Une messe en plein air. — A toute allure vers Vancouver.

Ecrit spécialement pour la "Patrie", par JEAN NOLIN.

(Par JEAN NOLIN, envoyé spécial de la "Patrie")

A travers les grands pins rouges de la Colombie, au milieu d'une contrée qui s'ordonne et s'aplanit à mesure que l'on approche de l'Ouest et que le sol devient plus luxuriant et fertile, notre train s'enfuit, vers Vancouver. Le Pacifique. Nous serons ce soir à Vancouver. Nous arriverons à cette autre mer que la plupart d'entre nous n'ont pas encore connue et au bord de laquelle viennent s'engloutir les rives occidentales de ce continent dont nous saisissons enfin la redoutable immensité. Ce soir, ce sera Vancouver, où se déverse tout le commerce de l'Orient. La pensée de cet Orient mystérieux, la vision anticipée de cette ville cosmopolite, peuplée d'un monde grouillant, divers, aux traits fortement accusés et changeants, font aujourd'hui souhaiter aux voyageurs de brûler les étapes et d'entendre bientôt le sifflement strident de notre locomotive, aux approches de la capitale colombienne.

• • •

En attendant que se franchissent, à la vertigineuse allure de la locomotive, les dernières lieues qui nous séparent de Vancouver, nous repassons dans notre esprit les étapes récemment parcourues. Les Rocheuses se sont profilées, formant sur l'horizon une ligne crénelée et bleuâtre, alors que nous étions aux environs de Calgary. Ce fut une ruée vers l'Ouest. Les fenêtres des wagons s'ouvrant vers l'Occident s'étoilèrent soudain de centaines d'yeux avides de contempler, pour la première fois, la promesse lointaine de ces montagnes tant célébrées.

Le lendemain, ce fut le réveil au milieu des Rocheuses. Ce n'était plus le mirage pastellisé de l'horizon. C'étaient des pics dénudés et heurtés, de la pierre grise et uniforme, sillonnée de stries également alternées et mouchetées, par endroits, de la blanche parure de neiges oubliées par le soleil. C'étaient des ravins millénaires, au fond desquels bouillonnait une eau verte et écumeuse, c'étaient d'altières pyramides de roc dur, à l'assaut desquels s'élançaient d'innombrables armées de sapins rangés en bataille. C'était le spectacle effroyable et grandiose d'une nature tourmentée et magnifique: des forteresses inexpugnables, des châteaux moyenageux d'une imagination forcenée et puissante, à côté d'harmonieuses créations aux lignes précises, gracieuses et nettes, incomparable chef-d'oeuvre d'un artiste épris de sereine vigueur et de grâce farouche et gigantesque.

• • •

C'est vers les premières heures de la matinée que l'on arrive à Banff. L'une des gloires des Rocheuses—l'autre, c'est le lac Louise que nous ne verrons qu'au retour—nous accueille avec un sourire qui se perd dans le brouillard et la pluie dont s'estompe l'amphithéâtre de ses montagnes. Le sourire des teintes n'est que plus joli. La brume donne aux montagnes des teintes délicates, des nuages s'accrochent au faîte des pics. L'hôtel, masse imposante et jolie à quoi l'on ajoutera une aile l'année prochaine, l'hôtel se reflète dans sa double piscine, l'une chaude et sulfureuse, l'autre froide, qui se mire à son tour dans le lac. Au fond du lac, on aperçoit, de l'autre côté, un échancrure dans les montagnes de premier plan, à travers laquelle on peut voir, tout à l'horizon, de nouvelles montagnes, plus vaporeuses, plus bleues et plus légères.

On visite Banff, le jeudi après-midi, la piscine sulfureuse du Gouvernement, les routes enchantées de la montagne, le jardin zoologique où l'on peut voir, à côté d'un énorme grizzly, un lynx et des bisons. Le soir, on danse à l'hôtel du Canadien Pacifique dont l'hospitalité ne se dément pas un instant. Et l'on part, le lendemain matin, malgré la menace d'une journée pluvieuse, en auto-car, à destination de Windermere. Randonnée à l'admirable panorama, dont tous sont heureux de ne s'être pas privés. Sur les cent-cinquante passagers du train universitaire, sept à peine se sont abstenus de venir, par crainte du mauvais temps. Mal leur en a pris, car le plus radieux soleil a baigné vers midi la cime des Rocheuses et la journée s'est achevée en beauté.

* * *

Le voyage en auto-car de Banff à Windermere déroule un incomparable ensemble de merveilles. La route court, descend une colline, côtoie un remblai crayeux, contourne un mot trop altier, descend dans une gorge au fond de laquelle bruit un ruisseau tourmenté. C'est tantôt le Sulphur, le Pilot, c'est la prodigieuse masse grisâtre du mont Castle. Les nuages le ceignent d'une humide couronne en cette matinée incertaine. Près du camp Vermillon où est descendu le premier groupement du voyage universitaire, l'auto-car des journalistes s'arrête à quelque pas d'un ours. L'animal attend que nous soyons tout près de lui avant de traverser la route et de disparaître avec beaucoup de lenteur et de gravité au milieu des taillis.

Nous rencontrons, à quelque distance du camp Vermillon, une traînée de neige qui s'étale jusqu'au bord de la route. C'est ce qui reste d'une récente avalanche par laquelle le chemin a été défait. "Touchez la neige de votre patrie au mois de juillet!" nous dit en riant l'un des nôtres. On laisse bientôt la chaîne des Rocheuses pour prendre celle des Kootenay. La route forme une inextricable série de lacets: elle descend, remonte et s'emmêle interminablement. Deux canyons, le Marble et le Sinclair. Le canyon Sinclair dresse sa double falaise rouge au milieu de laquelle on pénètre aux abords du camp Rarium où l'on s'arrête pour prendre un bain à la source chaude, et déjeuner. Nous avons vu tantôt la tête d'Indien, sculptée par la nature au sommet du pic Indian Head.

Des heures et des heures de route au milieu de gorges profondes et par dessus d'altières montagnes. Des chemins étroits où notre chauffeur, Bill Clark, passe, comme en se jouant, et avec une habileté remarquable. Notre dernière ascension. L'on aperçoit bientôt une plaine immense et verte, tout ensoleillée et luisante avec, au fond, la rivière Columbia qui s'écoule avec nonchalance. On passe devant une réserve immense où une petite église dresse sa croix de bois. Enfin, l'on arrive au camp de Windermere. Le gros du convoi nous y a précédé. Tennis, bain, photos! Le train arrive vers sept heures, portant Mlle Cartier, Mlle Chipman, M. Arthur Berthiaume et Mme Berthiaume qui sont restés à bord. Nous les plaignons de ne pas avoir pu venir avec nous en auto-car. Ils se récrient.

Suivant eux, leur randonnée a été plus belle que la nôtre. Merveille des Rocheuses! Chaînes millénaires, témoignage effroyable de titaniques bouleversements, la nature, le soleil, vous parent de tant de grâce et de beauté que, d'où que l'on vous aperçoive, en quelque endroit que l'on contemple vos lignes molles ou heurtées, âpres ou verdoyantes, on trouve d'ineffables tableaux, des raisons égales d'admirer et de s'extasier!

• • •

La Colombie! Les immenses vergers aux fruits savoureux, les plaines presque trop riches, les jardins fleuris de la Colombie Britannique, nous en avons eu la première vision alors que, le lendemain matin, samedi, nous traversons, à petite vitesse, le chemin qui sépare Windermere de Kootenay Landing. En descendant du train, sur le quai de Kootenay Landing, nous est également réservée une agréable surprise: nous y retrouvons le soudain assaut des moustiques, des vulgaires maringouins de la province de Québec, dont la morsure nous poursuivra jusqu'au lendemain matin.

Sur un bateau à roue, de modèle ancien, par un temps comme il ne s'en fait que dans les contes de fées, nous voguons sur la rivière Kootenay. En nous dénombrant, nous nous apercevons qu'il nous manque des voyageurs, quelques journalistes et Charles Marchand, notre célèbre folkloriste. Ce sont eux, Charles Marchand en tête, qui sont généralement l'entrain du voyage. Leur absence est regrettée. On apprend bientôt qu'ils ont manqué l'embarquement et qu'ils devront faire contre mauvaise fortune bon coeur et s'en venir piano, piano, sur le chaland où l'on charge notre train tout entier, à destination de Nelson. Il n'est pas besoin de dire que cet incident a fait la joie de tous, surtout, après coup, de ceux qui en ont été les premières victimes.

Dans un petit village où le bateau s'arrête vers midi, les voyageurs s'émerveillent devant les roses largement épanouies qui s'étalent à profusion dans un simple jardin d'ouvrier. C'est là le présage de ce qui nous attend à Victoria.

A Nelson, on présente des fleurs à Mlle Cartier. M. Montpetit et l'honorable M. David exposent, en quelques mots, du haut de la passerelle du bateau, après le discours de beinvenue du maire, l'objet de notre visite. Toute la ville de Nelson semble avoir été mobilisée pour mettre des autos à notre disposition. Les Canadiens-français, qui forment un petit groupement actif, nous accueillent avec enthousiasme. Nelson ne compte que sept mille âmes. Sur la magnifique plage de sable, la majeure partie de la population enfantine de Nelson se chauffait au soleil ou se plongeait avec délices dans l'eau claire. Quels enfants solides et râblés! On voudrait que l'une des principales leçons de ce voyage en pays à majorité anglaise fut celle de la culture physique, de la santé du corps qui provoque celle de l'esprit, culture dont on ne s'est pas suffisamment soucié chez nous jusqu'à ce jour, qu'on puisse dire. On remarque aux confins de Nelson une pittoresque colonie de Doukhobors. La coquette ville de Nelson a été assez justement, bien qu'encore assez fruste, comparée à Lucerne.

• • •

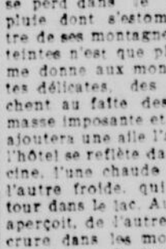
On quitte Nelson à six heures samedi soir. On s'arrête une demi-heure aux chutes Bonnington. A Midway, à cent vingt-sept milles de Nelson, on prend le chemin de fer de la vallée Kettle. C'est une série de ravins, que l'on passe sur des ponts dont la structure se prolonge jusqu'au fond et prend son appui au creux de la vallée. Plusieurs des voyageurs ne semblent pas très rassurés, malgré tout, ce qui n'empêche pas le train d'entrer sans encombre, le lendemain matin, dimanche, à Pondincton, où des enfants vendent de petits paniers de ces cerises que l'on dit de France et qui sont l'une des gloires de la Colombie Britannique. A neuf heures et demie, notre aumônier, M. l'abbé Pinault, célèbre la messe, à l'arrière du wagon-observatoire. Cérémonie émouvante et simple sous le soleil chaud de cette matinée colombienne. Et l'on repart à dix heures vers Vancouver, à travers la splendeur des Monts Cascades en longeant la rivière Coquihalla aux eaux chantantes, en traversant la rivière Fraser, en cinglant à toute allure vers le terme de notre voyage: la pointe extrême de notre terre canadienne.

WASHINGTON, 23.—D'après M. McCracken, assistant secrétaire de commerce, il y a actuellement aux Etats-Unis 864 aéroports ou terrains d'atterrissage pour avions.

BONNE SANTE RECOUVREE

Une Mère de onze enfants loue le Composé Végétal de Lydia E. Pinkham

Son intéressante expérience

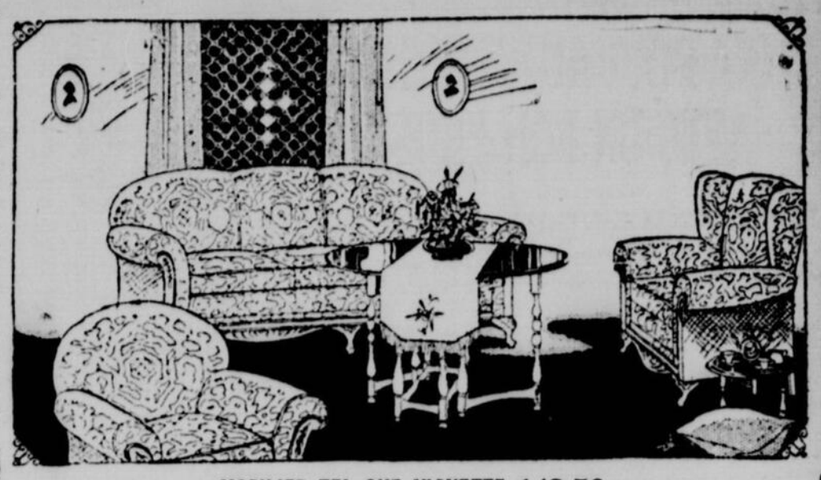


Buckingham, P.Q.—"Je suis mère d'onze enfants vivants, et mon bébé a 5 mois. Je n'ai que 38 ans, et j'ai pris le Composé Végétal de Lydia E. Pinkham pour faiblesses et les nerfs. Ma belle-soeur Mme Ed. Bellefeuille, de Ramsayville m'en avait parlé. Pendant 5 ans, j'ai souffert et toujours prête à pleurer. Je suis maintenant si heureuse de jouir d'une bonne santé. Ma fille, âgée de 18 ans, en a pris aussi et sera heureuse de le recommander à toutes les jeunes filles." — Mme William Parent, Casier 414, Buckingham, P.Q.

Pourquoi souffrir tant d'années de nervosité, maux de dos, et autres, propres aux femmes depuis la jeunesse jusqu'à l'âge moyen, quand le Composé Végétal de Lydia E. Pinkham peut vous soulager?

Dans une récente enquête faite chez toutes les femmes qui emploient le Composé Végétal de Lydia E. Pinkham, plus de 250,000 ont répondu, et 98 pour 100 disent qu'elles ont bénéficié de son emploi.

CHEZ EATON



MOBILIER TEL QUE VIGNETTE 149.50

La Vente Semestrielle de

MEUBLES et ARTICLES D'AMEUBLEMENT

COMMENCE LUNDI

LES ASSORTIMENTS dans chaque rayon sont plus variés que jamais. Les marchandises offertes sont de la qualité habituelle des marchandises EATON et sont vendues sous la garantie "Argent remis si la marchandise ne satisfait pas". Les occasions sont meilleures que jamais, vu les quantités énormes achetées pour nos Magasins de Montréal, Toronto, Hamilton, Winnipeg.

Chaque rayon consacre plus d'espace que jamais pour les marchandises en vente. Pratiquement tout le cinquième étage, y compris la partie récemment reconstruite, est occupé par le rayon des meubles seulement.

Tous nos étalages ont été employés pour montrer notre marchandise dans les meubles, tapis, lampes, draperies, papiers peints, porcelaine, articles de ménage.

Recherchez les étiquettes spéciales de la Vente en vert et blanc.

MAGASIN OUVERT DE 9 A.M. A 5.30 P.M.
ET FERME TOUTE LA JOURNEE LE SAMEDI DURANT JUILLET ET AOUT

THE T. EATON Co LIMITED
DE MONTREAL

Réel Luxe!

LE 29 JUILLET

La deuxième

Croisière de Luxe de Fin-de-semaine

MONTRÉAL

à

QUÉBEC—MURRAY BAY—CÔTE DE GASPÉ

AUSSI 12 ET 26 AOÛT

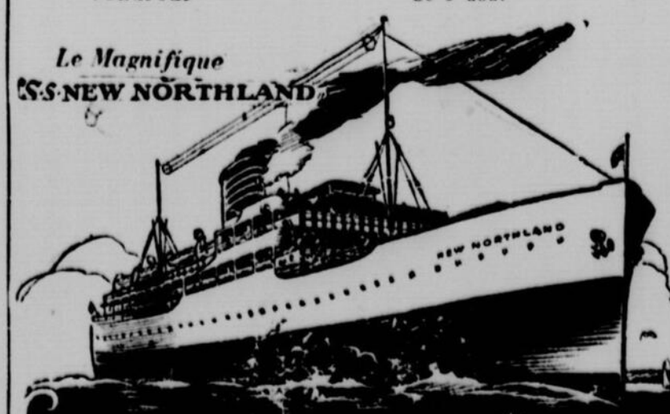
Départ: 8.30 heures p.m. (Heure avancée) Vendredi

Retour de bonne heure Mardi, Le 2 août

Taux de Montréal: $45 ET PLUS

De Québec: $30 ET PLUS

Le Magnifique S.S. NEW NORTHLAND



Renseignements complets de — 102 — Imm. Drummond MONTREAL UPTOWN 3634 ou de tout agent de voyages.

CLARKE STEAMSHIP COMPANY Limitée



Le nouveau Sandwich "Social Tea" Oven-kist

répond aux exigences de l'hôtesse qui veut avoir quelque chose de nouveau à offrir à ses invités.

Les riches centres crémeux s'offrent en pures essences assorties de chocolat, de vanille, de citron et de fraise.

Cherchez la populaire "boîte écarlate" Oven-kist.

Oven-kist

LES MEILLEURS BISCUITS CANADIENS

CANADA BISCUIT COMPANY LIMITED *Marque de fabrique enregistrée.

LONDON MONCTON MONTREAL WINNIPEG EDMONTON

BUREAU à MONTREAL: 100, AVE. BREWSTER, Tél.: WEstmount 8471

DORVAL OUVRIRA SES PORTES CET APRES-MIDI AVEC SEPT COURSES

LA REUNION DE DORVAL OUVRIRA AUJOURD'HUI AVEC UN BON PROGRAMME

Les "stakes" Juvéniles formeront la pièce de résistance de la première matinée.

Tout est prêt pour l'ouverture du meeting de Dorval, qui aura lieu dans quelques heures seulement. Nous avons, au cours de la semaine, publié la liste des inscrits dans les principaux "stakes" de cette importante réunion, dont le fameux derby de Québec, qui sera disputé samedi prochain, le 30 de ce mois et on a vu par l'excellence des montures, inscrites au programme, la valeur exceptionnelle des événements qu'il comporte. On sait la popularité dont jouit la magnifique piste de Dorval et comme elle est facilement accessible. La première course sera disputée à 2.45 heures, et les amateurs de turf voudront bien être rendus pour ce moment.

1ère course, à réclamer, 3 ans et plus, $700, six furlons. (14)—Kia 116; Foyle 100; Gonwinthim 109; Costian 106; Arant Jade 90; Somerset 106; Courser 113; Jewel Kit 96; Porter Ella 106; Sir Glen 106; Commissioner Cahill 120; Sabret 105. Aussi éligibles: Alley Opp 102; Merry Man 104.

2ème course, à réclamer, 3 ans et plus, élevés au Canada. Un mille. $700. (10): Balstone 104; xAntimony 104; Brevet 110; Sphericity 106; xEl Jesmar 101; rall Blaimer 101; xIliza Jane 92; xGems to Let 91; Miss Content 92; Royal Pearl 114.

3ème course, à réclamer, $700, 3 ans et plus, 6 furlons. (14): Nimrod 108; Comfy 103; Fire Dog 110; Sniper 101; Short Price 103; Chas. J. Craigmile 102; Merry Jest 100; Teluride 112; Long Point 114; Cut Bush 109; Care Free 117; Voshell 106; Aussi éligibles: Eggnog 110; Ben Franklin 104.

4ème course, $1500, ajoutés; 2 ans, 5 1-2 furlongs: "Dorval Juvenile Stakes" (8) Sun Crest 98, a-Solace 110, Sam Slick 113, Totra 107, Charm 107, a-Rundale 116, Black Friar 116, Fraulein 105, a-Sengram entry.

5ème course: 3 ans et plus, un mille et 70 verges, $1200., "Vaudreuil Handicap", (6). Paliseau 106, Pygmalion 106, Amen Ro 100, Patricia J., 107, Endor 112, Flag of Truce 109.

6ème course: à réclamer, 3 ans et plus; un mille et un furlong. (18) Martini 106, Vulnad 106, Fehrah 104, Illustrator 106, Llewellyn 109, xHenrp Fox 103, Byng Boy 103, x-Red Wood 103, xElcanoe 108, Polly Leighton 99, Marvelite 110; Joaquina 104. Aussi éligibles: Eyelash 106, Corfie 108, Davenport 108, Myrtle Crown 105, Chula Vista 106, Doughnut 108.

7ème course: à réclamer, $800, 3 ans et plus; mille et un seizième, $800 (8). — xShepher of the Hills 105, Carom 114, Lennie 111, x-Donarita 104, Duckling 105, Allectache 109, Opperman 109, xJeb 112.

COURS DE GOLF SIMPLIFIE DE CHICK EVANS

POUR AMELIORER SON SCORE

Je suis convaincu qu'il y a trop de détail dans l'enseignement. Nous devons tous connaitre les principes fondamentaux du jeu de golf, mais le détail varie avec l'individu. C'est folie d'essayer d'éprouver des sensations de pression dans la main gauche, de se rappeler qu'il faut tenir la tête fixe et foule d'autres petites choses, qui sont toujours recommandées. De plus, c'est impossible. Empoignez tout juste votre bâton par les doigts comme il tombe dans vos mains, et, si vous tenez l'oeil sur la balle, votre tête sera tranquille. Il vaut mieux rester aussi naturel que possible et, se redresser et frapper la balle avec l'idée, naturellement, qu'il faut également y mettre un certain laisser-aller. Le mouvement dans le golf est un mouvement cadencé, et le rythme est détruit par trop d'idées folichonnes.

Le golf, naturellement, est un jeu difficile, et même les meilleurs joueurs ont leur code de règlements favori, mais tout réside dans la manière de procéder par élimination, et vous devez vous assimiler les règles les plus utiles. Je n'ai jamais obtenu



Il n'est pas deux golfers qui ont le même "swing". Le sommet du "swing" de Walter Hagen est indiqué par la figurine de gauche sur cette vignette. Le sommet du "swing" d'Arthur Havers est illustré par la figurine de droite.

de bons résultats en frappant la balle avec insouciance. J'ai toujours une idée bien définie dans mon esprit. Je puis peut-être établir une distinction et dire que l'on doive frapper la balle avec abandon mais jamais avec insouciance. Le golf requiert la concentration et la pensée.

Il n'est pas deux golfers dont le mouvement est pareil, mais la pose, la prise du bâton et les idées générales de tous les bons joueurs sont fortement identiques. Votre condition au jeu doit être régie par les idées générales, plus vos caractéristiques individuelles. Il est une méthode d'enmpoigner le bâton qui est la meilleure: C'est avec les doigts. Il y a aussi la pose et aussi une méthode générale de décrire son arc avec le bâton, et ainsi de suite. Ce sont là des principes fondamentaux et, si on les observe, on s'en trouvera bien, mais il est bon de ne pas se surcharger l'esprit avec force détails. Adaptez les détails graduellement à vos propres caractéristiques.

Viau vs Cassidy Ltée

Voilà la partie depuis si longtemps attendue. Aussi le public devrait venir en très grand nombre, car la partie promet très intéressante vu qu'il existe une petite rivalité entre ces deux équipes, et en plus l'enjeu de $10.00 qui est à gagner.

Avec le Sorel



L'arrêt-court V. PELLETIER, du Sorel, qui jouera aujourd'hui au Shamrock contre Chappie Johnson.

Grandes courses à Sainte-Martine

Le club de courses de Ste-Martine donnera dimanche le 24 juillet, une importante réunion pour trotteurs et ambleurs. Il y aura quatre classes au programme le club offrant $200 pour chaque classe, de manière à réunir les meilleurs chevaux connus. Il y a des trains et des autobus qui laissent la gare dans l'avant-midi pour se rendre à Ste-Martine.

Voici le programme:

Classe de poulains, bourse	$ 80
Classe de 2.30 bourse	1200
Classe de 2.24 bourse	1200
Classe de 2.18 bourse	1200

Pour informations s'adresser à Paul Jeanneau secrétaire, Ste-Martine. Tél. No 20.

Saint-Césaire invincible

Le Club de St-Césaire quoique silencieux dans les journaux jusqu'à date n'en a pas moins un beau record à montrer, et tout club visiteur devra tenir compte de ses capacités avant d'escompter sur une victoire facile. Le 19 juin il ouvrait la saison avec le club du Collège St-Césaire comme adversaire. Tout amateur sait qu'il est difficile, sinon impossible de vaincre un club de collégiens sur son propre terrain et cependant le St-Césaire privé de deux joueurs réguliers fut défait par un score de 8 à 7 seulement.

Le 26 juin il recevait la visite du St-Hyacinthe Arrow Shoe qui fut défait par le joli score de 17 à 2. Cette partie comme le score l'indique se passe de commentaires.

Le 3 juillet la pluie empêcha la rencontre qui devait avoir lieu avec le St-Henri Amateur de Montréal.

Le 10 juillet c'était au tour de St-Jean de mordre la poussière par une humiliante défaite de 10 à 4.

Dimanche dernier le 17 juillet à l'occasion d'une réunion générale des anciens élèves du Collège de St-Césaire une équipe recruté parmi les meilleurs joueurs qui avaient figurés sur le terrain du Collège dans le passé, fit face au St-Césaire qui remporta une nouvelle victoire par le joli score de 9 à 4.

Dimanche prochain le club visiteur sera le Chambly Canton qui lui aussi ne compte que des victoires dernièrement. Quelle sera l'issue de cette rencontre?.... Le St-Césaire sait qu'il aura une lourde tâche sur les bras mais avec des joueurs comme Fafard, Lolanon, Phaneuff, Leroux, Gingras, Allard, Auger, Alix, etc., il compte remporter une nouvelle victoire.

Le gérant du club de St-Pie, est prié de répondre au défi que lui a lancé le St-Césaire pour le 31 juillet ou toute autre date.

S'adresser à R. G. Manny, gérant. Tél. 15, à toute heure.

Avec le Sorel



WILDOR LAROCHELLE, du Sorel, qui jouera aujourd'hui avec le Chappie Johnson au Shamrock.

Avec le Sorel



Le 3ème but O. LAROCHE, du Sorel, qui jouera aujourd'hui au Shamrock avec le Chappie Johnson.

Athlétique-Hochelaga

L'Athlétique Hochelaga lance un défi à tout club amateur de la province. Libre dimanche, il est prêt à aller visiter le Pont Viau, le Viau Frère, le S.-Jean-Berchmans, le parc Champlain, et surtout les clubs Ste-Rose, Tétreaultville, Ste-Cécile du Nord, Canadien amateur, Sorel, Victoriaville, Richmond. Inf. Maurice Goyette, gérant, 1810 Valois, Clairval 0086.

Autre victoire pour Drummondville

Drummondville, 19.—Le club de baseball de Drummondville a été rendre visite au club Trois-Rivières, dimanche, le 17 juillet courant et est sorti victorieux par le résultat de 5 à 3 devant une forte assistance. Malgré la pluie qui dura près d'une demi-heure avant la partie, la direction du club des Trois-Rivières, après un travail dur parvint à arranger le terrain pour qu'il fut en assez bonne condition et réellement les amateurs de baseball qui s'étaient rendus sur le terrain auraient été très désappointés de ne pas avoir de partie. Malgré tout, les deux lanceurs, Dubé et Scharmel, firent un beau travail et se tirèrent souvent de passes dangereuses. Pour le Drummondville, Albert Corriveau a attrapé encore deux coups très difficiles et surtout le premier était frappé pour un hit. Pepin, Poirier, Beaulac et Azarias Gauthier ont joué d'une manière sûre et ils commirent très peu d'erreurs considérant la condition du terrain. W. Tessier et Camille Tessier, dans le champ extérieur, ont couvert leur position très habilement. Pour les Trois-Rivières, Guy le court-arrêt, Chrétien le 2e but ainsi que Gariépy le 1er but, furent très effectifs tant au champ qu'au bâton. W. Guy accepta 4 chances comme short-stop et un put-out sans erreur. Bomme toute, la partie fut très intéressante et les amateurs de Drummondville qui avaient voulu accompagner leur club et qui étaient très nombreux furent très satisfaits et revinrent avec la victoire, ce qui leur valait beaucoup.

TROIS-RIVIERES

	Ab	R	H	Po	A	E
Guy	4	0	0	1	0	0
Lamothe	3	0	0	1	0	0
Guy, W.	4	0	0	1	4	0
Richard	4	0	1	2	0	0
Gariépy	4	1	1	2	1	2
Dubé	3	1	1	1	2	0
Chrétien	3	0	1	6	3	0
Ruffeuille	4	1	1	1	0	0
Gauthier, Che.	3	0	0	4	2	1
Gauthier, A.	4	0	1	10	0	1
Total	33	3	5	27	12	4

DRUMMONDVILLE

	Ab	R	H	Po	A	E
Gauthier, A.	5	0	1	1	1	0
Poirier	4	0	1	4	1	1
Beaulac	5	0	1	0	3	1
Scharmel	4	1	1	1	4	0
Pepin	4	1	0	10	0	0
Tessier	3	1	0	1	0	0
Corriveau, Alb.	3	1	1	2	0	0
Tessier, C.	3	0	1	7	2	0
Demers	3	1	0	7	2	0
Total	34	5	5	27	11	1

Trois-Rivières ... 020 010 000—3 5 4
Drummondville ... 020 000 012—5 5 4

Course de sacrifices: Drummondville 4, Trois-Rivières 3, laissés sur les buts, Trois-Rivières 4, Drummondville 6. Retirés au bâton, Dubé 4, Scharmel 7. Arbitres: Murphy et Lemaire. Temps 1.36 h.

Avec le Sorel

WILDOR LAROCHELLE, du Sorel, qui jouera aujourd'hui avec le Chappie Johnson au Shamrock.

INTERESSANT PROGRAMME AU PARC GUYBOURG

Avec ce programme d'aujourd'hui, tout joueur étranger se trouve banni du circuit Nolet. C'est pourquoi on assistera à un programme exceptionnellement intéressant cet après-midi au Guybourg.

A 2 heures, la Maison Alphonse Racine rencontrera le Consolidated Litho tandis qu'à 4 heures J. J. Joubert visitera le Bureau de Poste. La maison Alph. Racine compte de nouveaux joueurs. On mentionne la présence de Minou Turgeon et de Charley Houde. Consolidated et J. J. Joubert, les deux leaders de la ligue Commerciale n'offrent aucune recrue à date. Paul Robitaille, le gérant des Postiers, alignera Maurice Ryan, Gervais et Clancy Krueger. Comme on peut le constater, les équipes seront renforcies et les amateurs pourront se régaler. Les meilleurs amateurs de Montréal forment ces quatre équipe. Bébé Bélanger et Georges Rivet, dirigeront ces deux grandes joutes.

Beauharnois

1897 REGATES — 1927

A l'occasion du trentième anniversaire de nos premières régates que nous célébrons dimanche, le 24 juillet. (OSCAR DORAIS)

Trente années ont passé sur ma ville chérie,
De nos régates c'est la longueur de la vie.
Toujours mon Beauharnois se mire au bord du lac
Que sillonnent l'esquif, le navire et le yacht.

C'est ma ville, au passé théâtral, romantique,
Où l'enfant naît rêveur, et doux, et poétique;
Il y grandit heureux, admirant tous les jours
Le Saint-Laurent qui passe et repasse toujours.

Beauharnois s'éveille, fière,
Comme une aïeule aux traits sereins
Qui, pour fêter cet anniversaire,
Voit accourir ses fils anciens.

Les drapeaux flottent sous la brise,
Les fleurs pleuvent sur le chemin,
Et l'on dirait que l'air se grise
De joie intense et de parfum.

Tout chôme dans la ville en liesse;
La pointe Saint-Louis étend
Un bras charmant qui la caresse,
Chargé de feuillage chantant;

Et là-bas sur les eaux tranquilles,
Comme des corbeilles de fleurs,
Emergent ces coquettes îles
Se ressemblant comme des soeurs.

C'est la nature qui t'acclame
O Beauharnois, riant séjour!
Aussi l'on sent passer ton âme
Dans les rayons de ce beau jour.

Ainsi choyée, et comme éprise
De tout ce séduisant tableau,
On dirait que ta vieille église
En tressaille sur le coteau.

Heureux qui naquit sur ta rive!
Heureux qui vécut sur ton sol,
Dont l'existence productive
Sur ton sein suspendit son vol.

Un bon nageur



JOHN H. HOWARD, du club Nautique Saint-Lambert, inscrit dans la course nautique du 7 août, de Montréal à Repentigny. Son entraîneur est M. Paul Bisaillon. (photo H. V. Camerlain.)

Le Ste-Rose critique le Cité-Lachine

Le gérant du Club Lachine Cité nous expliquera-t-il pourquoi il n'a pas fait honneur à ses engagements dimanche dernier? Nous ne pouvons pas comprendre sa conduite, après avoir signé un contrat par lequel il s'engageait à rencontrer le Sainte-Rose le 17 juillet. Il se rendit à Ste-Rose avec son club mais refusa de se rendre sur le terrain où devait avoir lieu la joûte. Que signifie sa conduite? Avait-il eu peur à la dernière minute? Il aurait été mieux de nous le dire et nous aurions aligné le Ste-Rose contre son équipe et nos supporteurs auraient eu au moins le plaisir de voir jouer le petit Club et ne seraient pas retournés chez-eux après avoir entendu deux heures un club qui ne venait pas. Nous prions nos supporteurs et les citoyens de Ste-Rose de nous excuser si nous avons répondu à leur empressement à venir nous encourager dimanche en ne jouant pas, mais vous comprenez que ce fut force majeure et à l'avenir nous verrons à engager les clubs qui feront honneur à leur signature. Quand donc le C. P. Verdun qui s'applique le surnom de l'invincible accordera-t-il une partie Revanche au Ste-Rose? Sur chacun de ses rapports aux journaux l'on peut lire la mention suivante, vainqueur du Ste-Rose. Il s'en fait une auréole. Nous sommes bons perdants et nous acceptons cette défaite, malgré que notre équipe n'était pas au complet et que notre lanceur était malade, mais nous espérons que le C. P. Verdun, tel qu'il nous l'a promis, viendrait nous rencontrer mais nous n'avons pas encore reçu de ses nouvelles. S'il ne veut pas passer pour un club de peureux, il serait mieux de répondre à cette demande au plus tôt.

Dimanche le club Fullum visitera le Ste-Rose, depuis longtemps les supporteurs de ces Clubs attendaient cette rencontre. Nul doute que cette partie sera intéressante et une foule considérable sera sur le terrain pour encourager les équipes aux prises.

BELLE MATINEE DE SPORT POUR VALLEYFIELD

VALLEYFIELD, 23. — Notre coquette ville sera le théâtre d'un grand programme de sport dimanche, le 31 de ce mois. Pour la circonstance, les organisateurs ont retenu les services de la crème des motocyclistes de la province, qui se disputeront de riches bourses. Parmi les inscrits, on peut de suite mentionner Arthur Cotnoir qui est sorti victorieux des grandes épreuves de Québec, dimanche dernier. On sait que Cotnoir est l'un des plus hardis pilotes en motocyclette et on peut s'attendre à ce qu'il défende avec âpreté les lauriers qu'il a ainsi conquis dans la vieille capitale.

Il y aura également de grandes courses de chevaux, avec les trois classes suivantes:

2.18 trot et amble, $200.
2.24 trot et amble, $200.
2.30 pour une bourse de $150.

Ces courses attireront les meilleures montures du comté et des environs. Les propriétaires de Montréal et d'ailleurs ayant décidé d'inscrire leurs montures dans cette matinée, qui sera sûrement la plus importante encore donnée à Valleyfield et qui fera accourir une foule énorme. Plusieurs montures s'entraînent déjà sur le rond local en vue des courses de la Vallée du St-Laurent et les épreuves de dimanche promettent d'être fort contestées.

Le Saint-Zotique



LEON ROULIANNE, joueur du St-Zotique, qui s'alignera demain contre le Shamrock au parc Thornton.

Le S.-Arsène invincible

Dimanche le St-Arsène a complètement déclassé le White Sox de Longueuil par le score de 12 à 1. Le St-Arsène a prouvé que pas un club amateur junior n'est de sa taille, et que par conséquent il réclame ce titre à juste droit; bien plus il a défait des clubs amateurs comme le Star, le St-Elisabeth, le St-Christophe de Pont Viau, le Montreal Dairy et plusieurs autres. Par conséquent le St-Arsène s'attaquera désormais à des clubs amateurs de la province.

Dimanche, ce sera au tour du Fullum Amateur de mesurer ses forces contre la forte équipe duN Saint-Arsène qui n'a pas subi de défaite cette année et qui marche vers la gloire. Le Fullum a besoin ne dalligner une phalange d'étoiles, s'il ne veut pas retourner chez lui avec une humiliante défaite comme le White Sox. La partie commencera à 3 heures précises, au coin des rues De Lanaudière et Delange. Tous les partisans des deux clubs sont invités à aller encourager leurs clubs favoris à l'oeuvre. Le St-Arsène en est rendu à sa douzième victoire consécutive et aucune défaite. Le gérant et les partisans se demandent depuis longtemps quel est le club amateur qui fera subir au St-Arsène sa première défaite de la saison.

Tétreaultville est invincible

Le club de baseball Tétreaultville quoique silencieux dans les journaux, jusqu'à date, n'en a pas moins un beau record à montrer, et tout club visiteur de tenir compte de ses capacités avant d'escompter une victoire facile. Le 24 avril il ouvrait la saison avec le Beaurivage comme adversaire. Tout club amateur sait qu'il est difficile, sinon impossible de vaincre le Tétreaultville sur son propre terrain et cependant ce dernier privé de 4 de ses joueurs à commencer ses victoires en battant le club visiteur par 19 à 4. Le 1er mai s'était au tour du St-Joseph par le score de 13 à 2.

Le 8 mai, il battit le Victoria par 3 à 2.

Le 15 mai, il battit le Balmoral, par 4 à 1.

Le 22 mai, il battit le Cherrier par 9 à 4.

Le 5 juin, il battit l'Athlétique d'Hochelaga par 9 à 7.

Le 11 juin, il battit le Star par 5 à 3.

Le 22 juin, il battit le Canada Cement par 12 à 2.

Le 1er juillet, il battit le Charbonneau par 10 à 7.

Le 10 juillet, il battit le C. P. Sacré-Coeur par 7 à 4.

A Beauharnois



M. OSCAR DORAIS, un des juges aux régates de Beauharnois, qui auront lieu dimanche, le 24.

Avec le Sorel



Le joueur de champ R. PAULHUS, du Sorel, qui jouera aujourd'hui au Shamrock avec Chappie Johnson.

Défaite du Victoria

Trois-Rivières, 21. (De notre correspondant.)—Le Victoria a subi une défaite aux mains du club de la Pointe-du-Lac. Le score final fut de 6 à 2. Dumont du Victoria, retira huit frappeurs sur les balles, mais Bouette de la Pointe-du-Lac fit encore mieux, faisant battre l'air à quatorze frappeurs.

Le Shawinigan a été défait par le Textile dans leur première rencontre pour le score de 9 à 6. Les balles de Beausoleil et de Guay furent frappées fréquemment par les joueurs trifluviens. Guy, lançant pour le Textile, n'accorda que six hits aux frappeurs de Shawinigan. Martel et Gervais du Textile obtinrent respectivement quatre et trois hits sur cinq apparitions au bâton. Voici le score par innings:

Textile	000	310	310	1	14	4			
Shawinigan	091	000	101	6	9	5			

Batteries: Textile: Guy et Levasseur; Shawinigan, Beausoleil, Guay et Lottinville.

Le Ste-Cécile a subi une écrasante défaite aux mains du club de Ste-Anne de la Pérade et le score final fut de 16 à 1. Tulvierge qui débuta dans la boîte pour le Ste-Cécile, n'avait aucun contrôle et dut céder sa place à Gélinas. La batterie du Ste-Anne-de-la-Pérade, Gendron et St-Maurice, fut solide, St-Maurice se signala en plus en frappant un coup de circuit.

Le club de tennis Bellevue a reçu la visite du club St-Maurice Valley. Voici les scores: Boland et Neveu vs Lewis et Chamberland, 6-0 et 10-8. Boucher et De Gonzague vs Beaulieu et Duverne, 6-1, 6-2. Renaud et Lambert et Leduc, 6-1, 1-6 et 2-6. Boland vs Berlinguette, 7-5, 4-6 et 6-3. De Gonzague vs Leduc, 6-1 et 6-2. Résultat final: Bellevue, 2, et St-Maurice Valley Corporation 2.

Avec le Sorel



P. LESSIEUR, champ de gauche du Sorel, qui jouera aujourd'hui au Shamrock, avec le Chappie Johnson.

LE CYCLISME ET SES CHOSES

(Tribune Spéciale pour la "Patrie")



A. SALETTE

Dimanche passé, a eu lieu la course du club Akor, course de 50 milles. Cette course aurait eu un plein succès si l'organisation n'eût pas laissé à désirer. Je ne comprend pas que l'on ait permis un départ semblable, s'il a été fait dans le but d'avoir du nouveau et de l'améliorations, les promoteurs ont dû comprendre leur erreur. Nous, nous ne devons et ne pouvons pas avoir des départs sans distinction de classe, pour plusieurs raisons; d'abord, nos routes sont étroites et nous empêchent de faire un départ sans encombrer la circulation. Deuxièmement, faisant partir les novices avec ceux qui sont plus vieux dans le métier, c'est de nature à leur nuire et à occasionner des accidents. Que l'on espace ces deux catégories que de quelques minutes ne serait que de deux ou trois, mais espaçons-les. Le sport y gagnera. l'on verra que le petit écart sera comblé à l'arrivée finalement la course se fera plus vite. Celui qui a vu l'arrivée du 50 milles dimanche passé avec onze coureurs dans un même peloton, qu'il soit juge ou non, il lui a été impossible, à part les 5 à 6 premiers, de faire un classement pour les autres, de sorte que les réclamations vont pleuvoir, et, profitant de ce bonhaha, tout coureur veut être en avant de son plus proche. Cela crée des difficultés et des mécontents.

Cette course organisée par le club Akor et menée par leurs coureurs avec un esprit d'entente aurait dû leur être acquise; le sort en a décidé autrement. (Avez-vous déjà vu une course organisée par un club qui soit gagnée par ses membres?) moi je ne m'en souviens pas. J'ai un grand reproche à faire à nos coureurs; ils sont trop personnels, ne s'occupent pas assez de leurs partenaires du même club; on les voit constamment s'entraîner ensemble et faire des combines pour la prochaine course, mais quand il est le temps d'elles mettre à exécution, plus personne; celui qui se sent en forme ne s'occupe de rien et marche seul; il ne comprend pas, l'imprudent, qu'à tout moment, l'accident ou la faiblesse le guettent et peuvent le reléguer au dernier plan, tandis que s'il a près de lui un ou plusieurs des siens, il aura été secours et si, ma foi, il est obligé d'abandonner, son club aura, dans ses parteuaires, une chance de gagner; il vaut mieux avoir 3 ou 4 chances qu'une. Pour habituer nos coureurs à cet esprit d'équipe, il serait bon que l'on fasse des courses par équipes au lieu de les faire individuelles. Je crois bien donner, cette année, la mienne, et je vous assure qu'elle ne fera de cette façon.

Que feraient nos champions français dans le grand tour de France, s'il n'y avait pas cet esprit d'équipe, ce qui fait que ce n'est pas toujours le plus fort qui gagne, mais l'équipe la plus homogène.

NOUVELLES D'OUTREMER

Grand changement dans le tour de France; l'équipe Dilecta ayant Francis Pelissier à sa tête se trouve désagrégée par l'abandon de celui-ci; mal remis d'une attaque de pneumonie, il a dû, sur les ordres de son médecin abandonner et laisser seul à se débattre son équipe qui a commencé, à ce moment, à tirer de l'aile. Les maillots bleu-ciel, c'est-à-dire l'équipe Alcyon, composée d'éléments jeune et pleins de vie, et qui ne semblaient pas dangereuses au début, ont amélioré leur classement à chaque étape pour se trouver de onzième en première position. Il ne faut pas oublier qu'ils ont dans leur rang Frantz, le Luxembourgeois (qui semble, cette année, vouloir la palme) qui est un grimpeur de côte sans égal, et les cols d'Auberque et du Tourmalit, où il y a des rampes qui montent jusqu'à 18 pour cent, font son affaire. Benoit A. Leducq, champion du 100 kilomètres, quoique en étant à son premier tour fait parler de lui. En somme, cette façon de courir par équipe aura, ne un grand changement et aucun pronostic ne peut être fait, mais lors et déjà l'on peut s'attendre à ce que la jeunesse résiste davantage à ce terrible effort.

A. SALETTE,
de la Fédération Cycliste.

Ligue Spalding



SAM HOLSTEIN, receveur-étoile du club Freedman Co., de la ligue Industrielle Sénior Spalding. (Photo Gordon.)

Sorel vs Chappie Johnson

Les nègres de Chappie Johnson rencontreront, cet après-midi, le club Sorel au terrain du Shamrock. La partie commencera à 3 heures précises. Les batteries se composeront de Lovett, Car et Latimer pour les nègres, tandis que Kieffer, Poitras et Lespérance composeront la batterie du Sorel. On est prié de prendre note que le guichet de la rue Drolet sera ouvert pour la satisfactio ndu public. Les arbitres seront Rose et McEwen.

LES LIGUES SPALDING

Voici le programme des diverses ligues de baseball Spalding pour la fin de semaine.

Ligue Junior
Harps vs Ste-Marie, au parc Lafontaine, à 4 heures.

Ligue Juvénile
Victoria vs Richelieu à la ferme Fletcher, à 4 p.m.

Ligue Midget
Rangers vs Clovers au parc Lafontaine, à 4 heures.
Emeralds vs Pirates d'Outremont, à la ferme Fletcher, à 2 heures.

Ligue de l'Est
Champêtre vs Rosemount Giants; Montréal vs Ste-Marie.

Ligue de la Victoire
A-1 vs Harps au Marché à foin, à 4 heures.
Shamrock vs Lucky Thirteen, ferme Fletcher, à 4 heures.

Ligue Bantam
Ste-Anne vs Points, Pirates vs Harps. Toutes deux seront jouées à 4 heures sur le terrain du dernier club nommé.

Course à la nage d'un mille

Le 31 juillet aura lieu une course à la nage d'un mille à Montréal Est, organisée par MM. A. Ross et Falcon, sur une partie sinueuse au restaurant Ross, 5401 Notre-Dame, Montréal-Est. De jolis prix seront donnés aux premiers qui se classeront.

SPÉCIAL

Serge Bleu Indigo

GARANTIE contre le soleil et l'air de la mer, pesanteur 19 onces. Prix régulier $50.00. Durant juillet et août pour $35.00

Chas Laforce & Cie Ltée
37 STE-CATHERINE EST
Champions tailleurs
12-3-l. mer. s. jno.

COURSES À DORVAL

Juillet le 23 au 30 Inc.

1ère Course 2.45 p.m. heure avancée

JOUR DES DAMES, LUNDI

$6,000 Le Derby Québec $6,000

JUILLET LE 30

SERVICE DE TRAINS: De la gare Windsor directement à la piste, 1.55 p.m., 2.10 p.m., heure avancée. Trains réguliers par le C.N.R. et le C.P.R.

De retour immédiatement après la dernière course. Chemin pour auto: Chemin de LACHINE.

Dorval Jockey Club, Chambre 123, Hôtel Windsor



CROSSE A SAINT-HENRI. — BASEBALL AU SHAMROCK ET A GUYBOURG

SHAMROCK ASPIRE A UNE REVANCHE AVEC S.-ZOTIQUE

Assoiffés de revanche, les Shamrock prendront le terrain demain après-midi, au parc Thornton, coin Workman et Rose de Lima, à 3.15 heures et s'évertueront à battre le Saint-Zotique, qui les a battus dimanche dernier après un grand ralliement dans la quatrième période du jeu. Les Saints ne menaient alors que par un point quand le quart final débuta et il eut été bien difficile alors de pronostiquer la tournure des choses. Mais le Saint-Zotique voulant à tout prix gagner, se rua lui-même à l'assaut de la forteresse irlandaise et compta rapidement quatre points consécutifs. C'est cet échec que le club des Larry Doran, des Jack Egan, des Brennan, des Allman, des Butler, des McMullen, des Penny et des Walsh veut effacer en l'emportant dimanche après-midi. Cette joute devrait donc être un vrai régal de la partie ouest, qui s'empresseront de seconder les efforts des organisateurs pour tenir le jeu national sur une bonne échelle. La partie commencera strictement à 3.15 p.m. et sera arbitrée par le populaire Jack Laviolette.

QUE FERA SAINT-JEROME CONTRE CHAPPIE JOHNSON?

Plus que 24 heures (soit à 1.30 demain après-midi) pour que l'arbitre en chef Ubald Rose, tête découverte, une fois les batteries annoncées, donne le signal des hostilités, au Shamrock.

C'est alors qu'on verra les Chappies se ruer avec leur énergie caractéristique sur les équipiers du redoutable Bebé Bélanger. Ce sera un spectacle captivant que cette rencontre et au dire des experts elle sera la plus chaudement contestée de la saison. On se gardera de manquer le jeu sensationnel de Latimore derrière le marbre, du grand Slim Williams, dans la boite et des nouvelles recrues MacDowns et Brown. L'opposition sera bien représentée dans Riope, Fogg, Miller, Kenney, Smith, Pelletier, Charrette, Dufresne et Doyle.

La dernière, celle entre Ahuntsic et St-Laurent fait le point de mire de tous les connaisseurs. Quel est celui qui du Destin c'est-à-dire des inévitables breaks sera le plus choyé. Résoudre ce problème, c'est pronostiquer l'issue du plus grand match de la saison. Ahuntsic-St-Laurent, voilà les deux exclamations les plus populaires qui s'échappent de la poitrine des milliers de fervents qui envahiront le Shamrock demain après-midi.

Vu l'importance de ce grand match nous donnons les moyennes au bâton des équipes rivales.

AHUNTSIC: Pigeon .229, Healy .231, Papineau .341, Mantha .250, Calvert .239, Carter .200, Smith .286, Bowden .286, Varnell .286.

ST-LAURENT: Cousineau .324, Baillefer .179, Rochon .283, Cardinal .366, Gobier .341, Larivière .286, Beaudoin .225, Chapman .163, Cummins .357.

Afin d'éviter l'encombrement, les estrades seront prêtes à vous recevoir dès midi; venez à bonne heure, afin de pas être déçu.

A Beauharnois



Le Dr. R. BEAUDRY, président du comité des Régates de Beauharnois, qui auront lieu dimanche, le 24.

LIGUE AMERICAINE

New-York	100000013	5	12 0
Chicago	20003030x	7	13 2
Batteries: Pennock, Thomas et Collins; Lyons et Schalk, McCurdy.			
Washington	200001201	6	13 1
St-Louis	20400000x	7	8 2
Batteries: Johnson, Burke et Ruel, Tate; Ballou, Cowder et O'Neill.			
2ième partie:			
Washington	000010100	2	12 0
St-Louis	01000020x	3	8 1
Batteries: Coffman, Braxton et Ruel; Vangilder et Dixon.			

Philadelphia à Cleveland, pluie.

AMERICAN ASSOC.

St-Paul	0	Minneapolis	4
Milwaukee	10	Kansas City	1



Essayez le nouveau savon à barbe CUTICURA

Mousse facilement, médicinal et émollient.

SANTAL MIDY

DOULEURS de la VESSIE

vite enrayées par le Santal Midy

Procurez-vous le véritable Assurez-vous du mot "Midy"

Dans toutes pharmacies

LE TENNIS

Paul Fontaine rencontre Burrows

(Par Marcel Rainville)

HELEN WILLS

Insaisable et furieuse à l'attaque; c'est ainsi que Allison Danzig décrit Helen Wills qui s'est remise à la pratique à Forest Hills, N. Y. Il parait s'être opéré un grand changement au jeu de la nouvelle championne de Wimbledon. "Little Poker Face", comme on l'a baptisée, ne s'est pas départie de son calme traditionnel, mais elle a perdu cette rigidité qui caractérisait son jeu jusqu'ici; elle danse continuellement sur la pointe de ses pieds et s'élance à l'attaque avec ardeur; tout son corps est projeté de l'avant lorsqu'elle exécute ses coups et, à l'exemple de Little Bill Johnston, elle perd souvent contact avec le sol en drivant tant elle met de force dans ses coups.

Un exemple frappant de la beauté de la jeune fille américaine, continue Danzig, Helen Wills est l'image de la santé; forte et gracieuse, elle n'a plus rien de la convalescente que l'on vit sur les courts à la suite de son opération, l'an dernier.

Helen Wills a de plus révélé une variété de coups presque comparable à celle de Suzanne Lenglen; à vrai dire, Danzig se demande si la grande joueuse française eût pu faire mieux qu'Helen Wills à l'heure actuelle.

L'autre jour, elle fit face à Elmer Griffin, de Californie, le même qui l'avait préparée pour sa tournée européenne. Helen était débarquée du bateau quelques jours auparavant et manquait un peu d'entrainement; elle perdit le premier set, 2-6; mais les choses prirent une autre tournure dans le second set. Sur la pointe de ses pieds tout le temps, Helen Wills força Griffin à courir de côté et d'autre, l'amena au filet pour le passer et frappa avec une telle force que, dans l'opinion de tous ceux présents, très peu d'hommes peuvent frapper aussi fort avec autant de succès. A 5-5, Helen Wills décida d'arrêter, elle ne veut pas trop jouer à la suite de sa tournée d'Europe qui a été fatiguante. Elle participera au simple dans le tournoi de l'Essex Country Club, Manchester, Mass.; puis elle ira à Seabright, N.J.; elle se reposera ensuite pendant quelques jours avant les rencontres du tournoi de la Coupe Wightman, le 12 et le 13 août. Le 15 août elle participera au tournoi de l'Est de l'Etat de New-York, au Westchester-Biltmore Country Club, Rye, N.Y. Viendra ensuite le tournoi national des Etats-Unis, dans la semaine du 22 août. Elle tâchera d'y regagner le titre qu'elle a dû abandonner l'an dernier par suite de sa maladie. Son dernier tournoi avant de retourner chez son père, à Berkeley Hills, California, sera dans le mixte à Boston, pour le championnat des Etats-Unis.

SENORITA DE ALVAREZ

Parlant du dernier tournoi de Wimbledon, Helen Wills n'a que des éloges à faire du jeu de la championne espagnole, Mlle d'Alvarez. Cette dernière risque toujours le tout pour le tout et préfère perdre le point du coup que de le gagner en retournant la balle vingt fois de suite.

KITTY McKANE

La championne anglaise relevait d'une opération et il était tout naturel qu'elle ne fût pas à son mieux pour le dernier tournoi, a révélé Helen Wills.

LA COUPE WIGHTMAN

L'équipe anglaise sera probablement constituée comme suit, a-t-elle ajouté: Kitty McKane Godfree, Joan Fry et Betty Nuthall pour les simples, madame Gorfree et Betty Nuthall, Ermyntrude Harvey et madame Watson pour les doubles.

BETTY NUTHALL

"Il y a un grand nombre de joueuses qui paraissent avoir un bel avenir devant elles, dit mademoiselle Wills, et qui ne montent pas très haut; mais je ne crois pas qu'il en soit ainsi pour Betty Nuthall." Elle considère que Betty Nuthall est supérieure à Givendolin Sterry qui a gagné un set contre elle (Helen Wills) à Wimbledon.

ELIZABETH RYAN

Parlant de la défaite qu'elle a infligée à Elizabeth Ryan dans un tournoi qui a précédé Wimbledon, elle a dit que tout marchait bien pour elle ce jour-là; elle n'a pas employé d'autres tactiques que celles qu'elle avait employées à Seabright en 1925 et en 1926 lorsque mademoiselle Ryan l'a défaite. Probablement que son entrainement avec Peck Griffin au cours de l'hiver dernier l'avait préparée à la variété du jeu de mademoiselle Ryan.

TILDEN

Mademoiselle Wills n'a pas vu Tilden aux prises avec Cochet à Wimbledon; elle avait un match à jouer. Elle considère que Tilden a le plus bel assortiment de coups au monde.

Paul Fontaine, du club de tennis Outremont rencontrera N. A. "Pat" Burrows, du Westhill Tennis Club, à deux heures cet après-midi, dans la finale du championnat simple intermédiaire de la province de Québec. Burrows et C. A. Brown, aussi du Westhill rencontreront les gagnants du match Wickham-Wayland vs Clegg-McDougall, dans la finale du double.

Paul Fontaine a défait Leslie Clegg, du Mount-Royal Lawn Tennis Club, 6-3, 6-3, 2-6, 6-1, dans la première demi-finale. Le représentant du club Outremont est en grande forme. Il faiblit dans le troisième set; dans les trois autres, il fut supérieur à son adversaire sur toute la ligne, service, volée et coups de fond. Je parie sur les chances de Fontaine cet après-midi.

Burrows a remporté une victoire extraordinairement décisive sur J. M. McDougall, du Westhill, 6-3, 6-1, 6-1. Disons au crédit de McDougall qu'il s'était blessé douloureusement à une jambe, la veille.

W. R. Park et O. M. Lavanchy, M. A.A.A., ont fait la partie intéressante à Burrows et à Brown, mais ne parvinrent pas à faire mieux que de prendre le second set.

NELSON vs SAINT-HYACINTHE

Le club de Tennis Nelson, d'Outremont rencontrera "Les Inséparables", de S.-Hyacinthe, demain après-midi.

Raymond Robert, président du club Nelson, nous apprend qu'il est à préparer un grand tournoi invitation pour le début de septembre. Les rencontres seront jouées le soir à la lumière électrique. On sait que le club Nelson possède une installation des plus perfectionnées.

Le Club Athlétique de la Cie des Tramways célèbrera dimanche

Dimanche prochain, le 24 juillet est la date choisie par le président, M. Gethings pour le 40ème pique-nique annuel de l'Association de bienfaisance et Athlétique du département de la Construction de la Cie des Tramways de Montréal et déjà un grand intérêt se manifeste parmi les membres et les amis de ce club.

Un excellent orchestre fera appel aux dames et messieurs qui préfèrent la danse ou la musique.

Des prix de valeur seront décernés aux gagnants des concours de danses.

L'événement qui sans doute créera le plus d'intérêt et d'excitation est le concours de la Souque à la corde (Tug of War) auquel prendront part 6 équipes choisies et comme il existe une grande rivalité entre elles on peut s'attendre à des luttes très intéressantes.

Une magnifique coupe en argent sera présentée à l'équipe victorieuse tandis que des coupes individuelles seront présentées aux membres de l'équipe gagnante.

Le beau parc de Tétreaultville sera à la disposition de l'Association pour cette fête dont le succès est assuré d'avance.

Tétreaultville bat Camirand

Dimanche dernier, le 17 juillet le Tétreaultville a remporté une éclatante victoire sur le J. D. Camirand, par le score de 9 à 8 dans une partie de toute beauté, les joueurs ont joué avec un ensemble parfait. Du commencement jusqu'à la fin tout le monde restait sur le qui-vive ne sachant pas qui gagnerait.

Il est difficile à la direction de féliciter plus un joueur que l'autre car tous ont brillé tant au champ qu'au bâton et ont donné tout le support voulu au lanceur Arthur Giroux.

Seulement nous avons une mention spéciale à faire au receveur G. Chicoine qui a sauver la partie en frappant son magnifique 3 buts alors qu'il y avait trois coureurs sur les buts et que le score était de 8 à 7 en faveur du J. D. Camirand à la 8ième manche.

Dimanch prochain, le Tétreaultville recevra la visite du St-Pierre-Claver qui a un bon record cette saison. Avec des joueurs comme Chicoine, Giroux, Nantel, Venne, Viger, Turcot, Vaillancourt, Malépart, etc. il compte remporter une nouvelle victoire.

Le 31 sera au tour du St-Charles, et le 7 août ce sera le Mile-End.

Après cette date le Tétreaultville prie les gérants des clubs Cité Lachine, Papineau, Viau, Bordeaux, St-Jean Berchmans et tous les meilleurs clubs amateurs de la province de communiquer avec M. Xavier Vaillancourt, 239 Desormeaux, Tétreaultville. Tél. Clairval 6934m.



Les Hommes d'un Jugement sûr exigent/

OVIDO

Congress

Le Meilleur Cigare à 10¢

VENDU AUSSI EN PAQUETS DE 5 ET 10

LES JOURNAUX DE NEW-YORK PEU ELOGIEUX POUR DEMPSEY

Deux critiques surtout sont loin d'être généreux pour l'ex-champion.

Les journaux de New-York ne sont aucunement impressionné de la tenue de Jack Dempsey dans son combat contre Sharkey, jeudi soir. Le "Times", par la plume de James-P. Dawson, écrit en toutes lettres que l'ex-champion s'est montré l'ombre de ce qu'il était, dont l'esprit combatif et l'efficacité font maintenant défaut. Il n'a plus que la volonté de se battre, sans en avoir le désir. C'est le cas de lui appliquer la sentence suivante: "Son esprit est prompt, mais sa chair est faible".

Le "Herald-Tribune", sous la plume de W.-O. McGeehan, raconte que tout dans ce combat a paru étrange. A la dernière heure, les odds, qui étaient en faveur de Sharkey, passèrent soudain en faveur de Dempsey. Jusqu'à la septième ronde, l'avantage était décisivement à Sharkey et Dempsey, les yeux pratiquement bouchés, n'avait plus que quelque temps à attendre pour n'être pas capable de laisser son coin et répondre à l'appel de la cloche. Tout annonçait donc une victoire du Bostonais. Tout dans ce combat fut étrange, et il fut tenu dans des circonstances étonnantes, pour ne pas dire particulières. La septième venait à peine de commencer que Dempsey frappa son adversaire très bas, et le Lithuanien protesta auprès de l'arbitre. Mais avant que celui-ci n'intervint, Dempsey portait un autre coup de la droite encore plus bas, et cette fois Sharkey croula, tout en protestant, bien que l'arbitre ne fit pas la moindre attention à ses plaintes. Voyant que Sharkey s'effondrait Dempsey lui asséna alors un coup de gauche au menton, dans lequel il mit toute la force qui lui restait, et cette fois ce fut la mesure de son adversaire."

De son côté, l'arbitre a déclaré que les coups, dont Sharkey se plaignit, étaient assez bas, pour nécessiter son intervention, mais non pour encourir la disqualification de Dempsey.

LIGUE NATIONALE

St-Louis	010 000 301	7	9 2
New York	101 001 00[illegible]	4	9 2
Batteries: Sherdel et Shalte; Fitzsimmons, F. Thomas et Taylor, Devormer.			
Cincinnati	100 200 03[illegible]	3	11 1
Brooklyn	000 000 033	6	1 —
Batteries: Lucas et Hargrave; Vance et Deberry.			
Chicago	100 002 200	5	12 3
Philadelphie	000 004 02x	6	8 0
Pittsburgh	000 001 40	5	12 0
Boston	001 000 000	1	10 5

Chappie Johnson's Star vs Sainte-Thérèse

Le club Chappie Johnson's Star, composé seulement que de nègres, jouera, dimanche après-midi, à 3.15 (heure solaire) après leur partie de ligue, une grande partie avec le Ste-Thérèse, sur son terrain. La partie sera très intéressante, attendu que Ste-Thérèse possède une équipe bien balancée avec sa fameuse batterie Guillaume et Legault et il sera intéressant de voir le Ste-Thérèse.

Admission 25 cts., autos gratis sur le terrain.

LIGUE INTERNATIONALE

Reading	100 010 100	3	8 0
Newark	000 001 010	2	7 1
Batteries: Harrison, Parnham et Davis; Brennan, Zubris, Howard et Manion.			
Jersey City	000 001 020	4	7 3
Baltimore	011 003 02x	7	9 0
Batteries: Ellis, Snelling et Daly; Cantrell et Lake.			

Buffalo à Rochester, et Toronto à Syracuse, pluie.

Au Parc Mascotte

Dimanche à 3 heures, le club Mascotte rencontrera l'Atlantique Ind., dirigée par Alf. Dumesnil.

L'Athlétique Ind. se compose de joueurs qui ont fait leur preuve et sont décidés à faire une dure lutte au Mascotte, qui ont débuté en battant le Mile-End dimanche dernier.

L'équipe du Mascotte sera au grand complet et voudrait répéter l'exploit de dimanche dernier. Donc en foule dimanche au parc Mascotte.

Le Mascotte est libre le 31 juillet et aimerait à rencontrer une forte équipe ce jour-là.

Inf. J. Y. Forget, 2152 Fullum après 7 heures tous les soirs.

GUYBOURG VEUT DEBUTER PAR UN SUCCES DEMAIN

C'est demain après-midi, que commencent les joutes suivantes de la seconde série dans la Ligue Indépendante.

1.30—Beaurivage contre St-Eusèbe.

Batteries: Bill Irving, McCormick et Mullen, Jerry Corey et Mayforth.

3.30—Guybourg contre Hochelaga.

Batteries: George Talkett et Aronson, Chief St-Denis et Tiley Duplessis.

Le propriétaire du Beaurivage, M. Vinet, s'est bien promis de tout risquer dans le but de remporter les honneurs de la deuxième série. McCormick une fois complètement rétabli de sa blessure à la main, dit-il, nous n'aurons plus rien à craindre de qui que ce soit. J'espère que le destin ne nous jouera plus de vilain tour en nous accordant ce que nous souhaitons le moins; notre gros atout McCormick, incapable de lancer avec efficacité.

Chief St-Denis n'aura qu'à lancer six manches sans que les hommes du capitaine Major ne puissent enregistrer de point pour qu'il soit teneur d'un record du genre. Chief a jusqu'ici officié pendant 18 manches à voir se succéder les zéros de ses adversaires. Le record précédent de cette nature est de 23 1-3 manche, record détenu par feu Arthur Duchesnil, qui fut sans contredit le meilleur lanceur que nous ayons eu depuis l'implantation du baseball à Montréal. A l'aide d'une température idéale, près de 3,000 personnes devraient donner un brin d'encouragement aux directeurs de la Ligue Indépendante, qui accordent temps et argent à la réussite du circuit local le plus important.

Voici la liste des joueurs qui mènent dans chaque département:

Coup de circuit: St-Denis, 1.
Coups de trois-buts: Cayward, 2.
Coups de deux-buts: Mullen et Allard, 3.
Le plus grand nombre de coups réussis: Mullen, 14.
Points: Allard, 7.
Buts volés: Goudreault, 7.
Sacrifices: Duplessis, 5.

Avec le Cassidy



JEAN BERGERON, joueur de centre du Cassidy, qui jouera dimanche contre le Viau Frère, pour un enjeu de $100.

Bue seule, elle est excellente — Mêlée à d'autres ingrédients, elle est insurpassable.

Laurentian Dry Ginger Ale

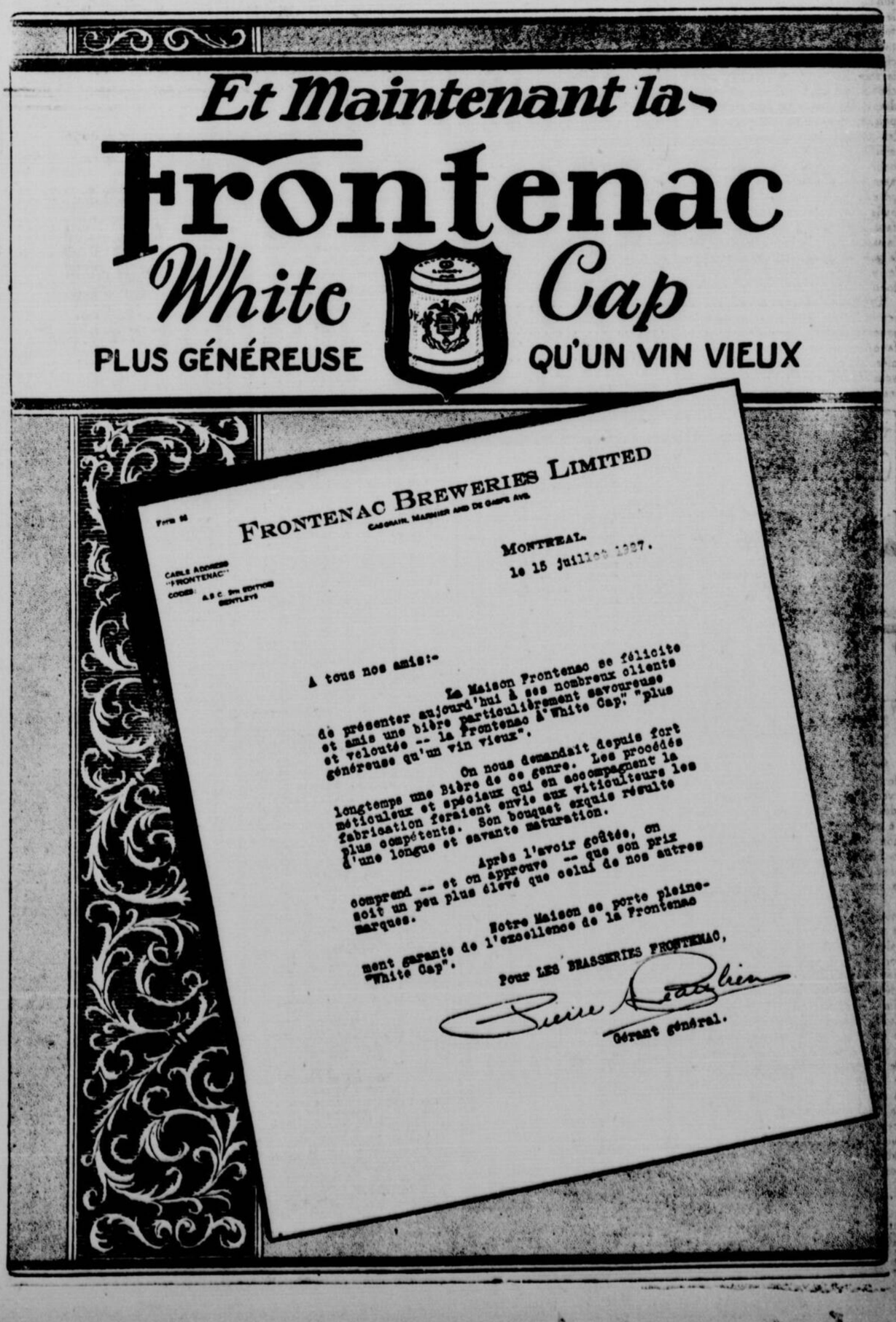
Ite avec la fameuse Eau de Source Laurentienne.

le est servie sur la table des clubs exclusifs et des hôtels fashionables; c'est là un indice certain de supériorité.

votre épicier ne l'a pas, téléphonez CHerrier 3129

Et Maintenant la Frontenac White Cap

PLUS GÉNÉREUSE QU'UN VIN VIEUX



FRONTENAC BREWERIES LIMITED

MONTREAL, le 15 juillet 1927.

A tous nos amis:-

La Maison Frontenac se félicite de présenter aujourd'hui à ses nombreux clients et amis une bière particulièrement savoureuse et veloutée -- la Frontenac à "White Cap", "plus généreuse qu'un vin vieux".

On nous demandait depuis fort longtemps une Bière de ce genre. Les procédés méticuleux et spéciaux qui en accompagnent la fabrication feraient envie aux viticulteurs les plus compétents. Son bouquet exquis résulte d'une longue et savante maturation.

Après l'avoir goûtée, on comprend -- et on approuve -- que son prix soit un peu plus élevé que celui de nos autres marques.

Notre Maison se porte pleinement garante de l'excellence de la Frontenac "White Cap".

Pour LES BRASSERIES FRONTENAC,

Gérant général.

Un Whisky différent

Une Bouteille différente



BOUTEILLE DE 20 ONCES $4.40 BOUTEILLE DE 40 ONCES $6.50

LES ECHECS

Quelques nouvelles des pays étrangers. — Rubinstein champion national de Pologne. — Subareff gagne le championnat de Moscou. — Le Chili bat l'Argentine. — Une très intéressante partie. — Problèmes et solutions.

Quelques nouvelles nous arrivent des pays étrangers:

ANGLETERRE

Il y aura probablement 16 nations représentées au grand tournoi international qui commencera en septembre à Londres. On compte déjà plus de 100 participants.

—Le championnat de Sussex a été gagné par G.-V. Butler.

—Le championnat de Southampton est retombé entre les mains de F.-J.-H. Elwell.

AUSTRALIE: Les Nouvelles Galles du Sud ont gagné un match télégraphique contre Queensland par 5 à 2.

NOUVELLE-ZELANDE: L'excellent joueur A.-G. Richards a gagné le championnat de Palmerston avec le beau résultat de 8 gains et 2 nulles.

ETATS-UNIS: P.-A. Zatulove, âgé de 26 ans, est le nouveau champion du Brooklyn Chess Club En 8 parties il a gagné 6 ½ points.

FRANCE: Mlle Paula Schwartzmann est sortie première du championnat des femmes, deux points avant Mlle Frigard, mais cette dernière conserve son titre de champion de France vu que Mlle Schwartzmann est Russe.

BELGIQUE: Anvers a gagné le championnat interclubs en gagnant 5 matches et annulant 1. Gand obtint 4 gains et 2 pertes; Bruxelles, 1 gain, 4 pertes, 1 nulle et "Le Cygne" 4 pertes, 2 nulles.

ITALIE: Le championnat national d'Italie a donné le résultat suivant: Marquis S. Roselli del Turco, 6 ½; A. Seitz, 4 ½; D. Marotti, 4; G. Del Pezzo et M. Riello, 3 ½; Davegila, 3; Fiore, 2 ½; Napoli, ½.

ALLEMAGNE: Un tournoi de 6 maîtres à 2 tours a commencé à Hambourg. A la fin du premier tour, le résultat était comme suit: Reti et Tartakover, 3 ½; Bogoljubov 3; Saemisch, 2 ½; Orbach, 1 ½; Yates, 1.

AUTRICHE: Hans Mueller a donné une jolie séance de parties simultanées dernièrement à Vienne, rencontrant 74 adversaires avec le résultat en 4 ½ heures de 60 gains, 8 nulles et 6 pertes.

POLOGNE: A. Rubinstein a gagné le championnat national avec 11 ½ sur 15 participants. Tartakover est arrivé deuxième.

RUSSIE: Dans un tournoi de 16 concurrents, Subareff a gagné le championnat annuel de Moscou.

NORVEGE: La tournée de séances de parties simultanées du docteur Emmanuel Lasker a donné le résultat de 151 gains, 27 nulles et 2 pertes.

MEXIQUE: J.-J. Ariaza a gagné le championnat de la cité de Mexico.

CHILI: Le champion du Chili, Cantilo, a battu le champion d'Argentine, Portela, par 1 ½—½ dans un match télégraphique.

PHILIPPINES: Le championnat des îles Philippines a été gagné par A.-G. Guiterrez.

ISLANDE: Le nouveau champion est Eggert G. Gilfer.

Membre Zélateur

Je, soussigné, m'inscris comme MEMBRE ZELATEUR du nouveau GROUPEMENT de joueurs d'échecs à être constitué sous l'égide de l'Association A. A. Nationale. Il est bien entendu que ceci ne m'engage nullement à aucune déboursés d'argent ou à aucune obligation quelconque.

Signature.....

Adresse.....

.....

LORENZO PRINCE,
Chroniqueur échiquéen,
"LA PATRIE."
Montréal.

UNE BELLE PARTIE DE RUBINSTEIN

Voici une très jolie partie de Akiba Rubinstein, qui vient justement de décrocher le championnat national de Pologne. Les notes sont extraites de l'excellente revue anglaise "The Field."

BLANCS	NOIRS
Rubinstein	Bogoljubov
1. P-4D	P-4D
2. P-4FD	P-3FD
3. P-3R	C-3FR
4. C-3FD	P-3CR
5. C-2FR	F-2CR
6. F-2R	Roq
7. Roc	CD-2D
8. P x FP	C x PD
9. C x C	Probablement meilleur que 9. P-4R qui plus tard pouvait mettre un périlleur position centrale. L'échange du C leur permet d'obtenir un léger mais définitif avantage de position, tant les premiers à prendre possession de la colonne FD ouverte à tours T.
9.	P x C
10. D-3CD	C-3FR
11. F-2D	C-5R
12. TR-1D	C x F Cet échange d'un C actif pour un F momentanément sans action est prématuré: il facilite aux Blancs leur projet de prendre le commandement de la colonne ouverte avec leurs T.
13. T x C	D-3D
14. T-1FD	P-5CD
15. TR-2FD	F-2CD
16. D-4TD	Meilleur que 16. T-7FD dont la réplique 16 — TR-1FD forcerait l'échange des T.
16.	P-3TD
17. T-7FD	P-4CD
18. D-5TD	TD-1CD Si 18. — TD-1FD: 19. T de 1 à 5FD — T x T: 20. D x T, l'avantage pour les Blancs, car si 20 — D x D, alors 21. R x D gagnant le PR.
19. T de 1 à 5FD	TR-1D Une erreur qui permet au C blanc d'entrer en 5R avec effet décisif: mais déjà les Noirs avaient une partie très inférieure.
20. C-5R	F-3FR La prise du C aurait coûté une pièce, exemple: 20. F x C D x PR
Si 21. P x F	A 22. T x F et gagnant.
21. C-6FD	P-3R Encore ici le C ne peut pas être pris, cette fois à cause de 22. T(5F) x F gagnant la D. Si 22. P-3CR Un coup d'attente. Si 22. RCD x T — F x C reprendrait la qualité.
22.	PR-1FD
23. C x T	T x C
24. F x PC	F-1D Si 24 —

(Voir diagramme)



Position après le 19ème coup des Blancs

P x F: 25. D-7TD reprenant la pièce. 25. F-8R D-1FR Ceci perd immédiatement. Mieux valait 25 — F x T, bien qu'après 26. D x F — D x D: 27. T x D — T x F: 28. T x F les Noirs restaient avec une fin de partie perdue.

26. T x F F x D Si 26— T x T: 27. D x F avec une pièce de plus.
27. T x T D-3D Si 27 — F-3CD ou 5CD: 28. F x PF échec — R x F: 29. T x D échec et gagnant.
28. T-7CD F-3CD
29. T-6FD D-5CD
30. F x PF échec

Les Noirs abandonnent.

DEUX BEAUX PROBLEMES

Les deux problèmes suivants ne sont pas très difficiles; mais, en revanche, ils devront intéresser grandement tous les amateurs de la "Patrie." Voici les positions:

PROBLEME No. 582

NOIRS — R, D, F, C et Pion



BLANCS — R, D, T, 2 F, 2 C et 3 Pions

Les Blancs font mat en deux (2) coups

PROBLEME No. 583

NOIRS — R et 2 Pions



BLANCS — R, D, F, 2 C et 2 Pions

Les Blancs font mat en trois (3) coups

SOLUTIONS DES DEUX DERNIERS PROBLEMES

Voici la solution des deux problèmes publiés la semaine dernière:

SOLUTION DU No. 580

BLANCS	NOIRS
1. F-5TD ! !	si T x C
2. C-2D mat	si P x T
2. F x F mat	si T-4R ou x PC
2. P x T mat	si T-4D
2. D-4TD mat	si P-4R
2. F-7F x P mat	si F-8D
2. D-3D mat	si F-8FR
2. T-2FD mat	

SOLUTION DU No. 581

BLANCS	NOIRS
1. R-8R ! ! !	si C-4D ou 4CD
2. D-6FD échec	R x D
3. C-4D ou 4CD mat	
	si C-7R ou 7TD
2. C-4CD échec	R x C
3. D-4TD mat	si 2. C x T
3. C-6TD mat	si 1. C(2C) joue
2. D-6D échec	R-4C
3. D-6CD mat	si 1. P-4R
2. D-7FD échec	R-4C
3. D-6CD mat	si 2. R-4D
3. D-4FD mat	

REPONSES AUX CORRESPONDANTS

Un contretemps inattendu m'a forcé à interrompre brusquement mes vacances et à retourner à Montréal. C'est pourquoi je me suis trouvé, cette semaine, sans courrier aucun.

LORENZO PRINCE

Pratique dans un camp. — Les explorateurs, arpenteurs, prospecteurs et chasseurs trouveront l'Huile Eclectrique du Dr Thomas des plus utile au camp. Alors que les pieds et les jambes sont humides et froids, il est bon de les frictionner libéralement avec l'huile et le résultat sera la prévention de douleurs dans les muscles et adviennent une coupure, une contusion ou une entorse, rien ne saurait être meilleur comme pansement ou lotion. 23

Caporalisme

PORT-AU-PRINCE, Haiti, 23.— Un soldat américain de l'infanterie de marine, faisant fonction d'agent de police, a tiré sur un ouvrier haitien et l'a tué. Il a en outre, blessé mortellement un autre ouvrier et blessé légèrement une femme.

CHRONIQUE DES DAMISTES

Un programme idéal, pour les trois classes de la Ligue du Jeu de Dames d'Amérique, durant la prochaine saison. — Détails supplémentaires de l'excursion du 31 juillet, à S.-Jean. — Autres informations à venir, samedi prochain. — Cadre souvenir du Tournoi de Maîtres. — Les premières attractions du Club Martin. — Parties et problèmes.

SOUTHBRIDGE ET HOLYOKE SE VISITENT

Depuis qu'ils ont remporté le championnat mondial, nos confrères américains semblent faire preuve d'un enthousiasme qui ne ralentit pas.

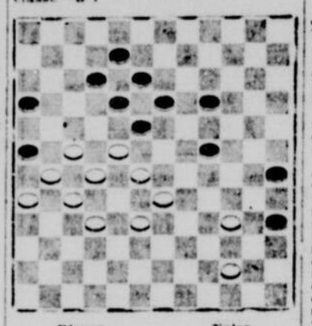
En effet, ils profitent de la belle saison pour se visiter, tout en organisant des rencontres amicales très intéressantes. A en juger par la qualité de ceux qui prennent part à ces pratiques, les joutes ne peuvent manquer d'être très sérieuses.

Ainsi, le 7 août prochain, nos amis de Holyoke, dont MM. W. Beauregard, E. Beauregard, père, Val. Guillerie, P.-J. Lafontaine; de Springfield: MM. J.-N. Authier et P. Paquereau, ainsi que M. Bellerose et ses confrères de Indian Orchard se rendront à Southbridge, rencontrer MM. C.-J. Paquette, W. O. et A. Berthiaume, et autres.

Cette visite sera remise, quelque temps après, par les amateurs de Southbridge, et ces voyages se feront en autos, dès que la température sera propice. C'est donc dire que, aux Etats-Unis comme au Canada, les voyages d'été deviennent à la mode, le tout résultant en une plus grande popularité du jeu, là comme ici.

Et nos damistes canadiens ne peuvent plus compter sur l'intégrité de nos confrères de la Ligue d'Amérique qui reviendront, en 1928, plus décidés que jamais de conserver le championnat mondial qu'ils ont si galamment enlevé à notre équipe, dernièrement.

Fin de partie entre M. J.-C. Nepveu et M. F. Labelle, la deuxième du match pour le championnat de la classe "B".



	Blancs	Noirs
1	55—45	23—28
2	32—28	21—32
3	37—28	14—21
4	26—30	35—40
5	46—35	28—41
6	44—37	31—44
7	28—49	27—38
8	45—32	41—48
9	53—47	9—14
10	20— 9	15— 2
11	39—34	2— 9
(a)	49—44	21—27
13	34—21	22—28
14	32—26	19—23
15	44—37	28—35
16	37—31	23—32
17	26—37	35—40
18	47—34	48—33
19	37—32	33—40
20	31—25	40—71
21	51—45	71—28
22	32—45	54—40
23	25—20	40—45
24	21—14	45—71
25	14— 3	71—40

NULLE.

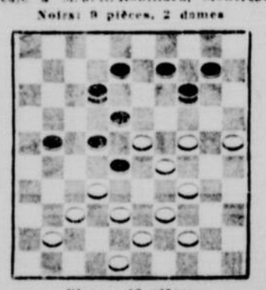
(a) 51—46 était le coup juste pour le gain des blancs.

PROBLEME JEU FRANÇAIS

Par MM. U. Larocque O. Taillefer

Dédié à M. J.-R. Robillard, Montréal.

Noirs: 9 pièces, 2 dames



Blancs: 13 pièces

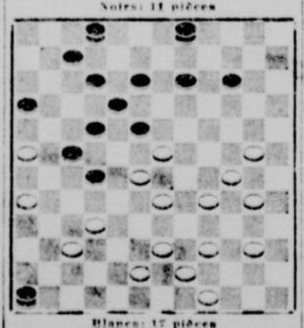
Les blancs jouent et gagnent.

PROBLEME CANADIEN, No 1752

Par M. X. Robideux, Montréal.

Dédié à M. G. A. Raymond

Noirs: 11 pièces



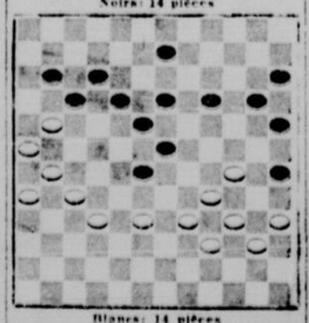
Blancs: 17 pièces

Les blancs jouent et gagnent.

PROBLEME CANADIEN, No 1753

Par M. A. L'Archevêque, Montréal

Noirs: 14 pièces



Blancs: 14 pièces

Les blancs tentent la feinte.

LIGUE ET TOURNOIS !

Si les problèmes du damier sont parfois difficiles, il n'est pas osé de dire que la Ligue fait parfois face à des situations encore plus embarrassantes, lorsqu'il s'agit de mettre d'accord, sur une base d'entente satisfaisante, diverses opinions quant à l'organisation de la saison.

Et c'était un problème vraiment complexe que l'étude des diverses propositions quant au programme de la prochaine saison de la Ligue du Jeu de Dames d'Amérique. Le grand succès du premier Tournoi de Maîtres était là, frais à notre mémoire, comme modèle à imiter. Les instances du public le réclamaient et il ne pouvait être question de l'en priver. Avec cela qu'il procure une propagande extraordinaire pour le sport, un enthousiasme inexistant autrefois, et, cela va de soi, une popularité sans limite pour la Ligue.

Ajoutez à cela l'attrait des participants à jouer devant une grosse "galerie", une assistance d'élite surveillant les nombreuses joutes de nos experts sur les damiers démonstrateurs, la protection du public par le système des parties à la cadence maximum de deux heures par joueur; enfin, l'intention bien arrêtée de la Ligue de préparer des annotateurs, de recueillir le plus grand nombre de parties possibles, lesquelles serviraient à la préparation d'un volume vraiment moderne sur le Jeu de Dames, et vous aurez une parfaite idée du désir bien fondé des autres classes, "B" et "C" de marcher sur cette voie progressive.

Les objections étaient instamment invitées, et elles sont venues. Nous en connaissions la teneur, généralement, et la discussion qui s'ensuivit devait être très fructueuse. L'assemblée était annoncée depuis longtemps, et c'est ce qui a servi, avec les opinions bien formées d'avance, à produire un exposé de la situation clair, à en définir une solution prompte et complète, laquelle rencontrera les vues de tous et de chacun en particulier.

Voici donc le plan arrêté pour la saison 1927-28 de la Ligue du Jeu de Dames d'Amérique, Inc. On voudra bien noter qu'on n'en a posé que les idées maîtresses, les principes qui régiront le programme. Quant aux détails: les salles de rencontres, les dates, les conditions d'entrée, les prix aux vainqueurs, tous ces items seront définis à la prochaine assemblée régulière.

Le grand principe qui a été unanimement approuvé, c'est que la Ligue, tout en offrant un plan "progressif" à notre sport national, pour la prochaine saison, veut faire en sorte que tous les membres de la Ligue, sans exception, puissent y prendre part. Toutes les concessions possibles seront faites, pour que chacun puisse participer à ces joutes qui auront un caractère considérablement plus sérieux que par le passé.

Voici, pour chaque classe:

CLASSE "A"

Le "TOURNOI DE MAITRES" sera l'attraction maîtresse de la saison damiste 1927-28.

CLASSE "B"

Les parties régulières se joueront comme d'ordinaire, et, ALTERNATIVEMENT, un TOURNOI, avec ENTREES LIBRES, sur les mêmes bases que celui de la classe "A". Un dimanche, il y aura rencontre de Ligue, le dimanche suivant, le tournoi. Le montant d'inscription, les prix aux vainqueurs, seront annoncés sous peu, en même temps que la date d'inscription pour tous les tournois. Ce tournoi sera pour la ville, en bloc, et permettra également les visites aux clubs.

CLASSE "C"

La saison débutera par les parties de Ligue ordinaire. Un tournoi local, dans CHAQUE CLUB, se tiendra en même temps, suivant l'organisation qui conviendra à chacun de nos clubs respectivement. Les AINQUEURS de ces tournois locaux seront choisis par la Ligue, pour une autre série de rencontres, sous son organisation directe, cette fois. Il y aura donc un tournoi dans la classe "A", ce qui s'appelle désormais le "Tournoi de Maîtres", le titre de maître y étant adjoint, et dans les autres classes, parties de Ligue et tournois également.

Les promotions, dans les classes "B" et "C" seront gouvernées par les pourcentages comparés actuels, mais le pourcentage des deux-tiers établi pour la classe "A", servira également pour le tournoi de la classe "B", et le tournoi final de la classe "C". Voilà donc deux chances de promotion, dans la même saison, pour les classes "B" et "C".

Il restera maintenant le gros travail d'organisation qui sera laissé à la prochaine assemblée. Tout de même, c'est une très belle solution aux difficultés qui se présentaient, et il faut féliciter la Ligue d'avoir tiré au clair une situation fort compliquée.

On a dit que la saison 1927-28 serait celle du Jeu de Dames: avec un tel début, je crois bien qu'on a raison!

RENE DUSSAULT.

LE MANUEL ROBY

Voici une nouvelle qui réjouira les nombreux amateurs qui sollicitent depuis longtemps des exemplaires du Manuel Roby, dont la première édition est épuisée. Notre ami M. J.-O. Roby, ex-membre de la Ligue du Jeu de Dames d'Amérique et auteur du Manuel, nous annonce, en effet, que la Librairie Beauchemin, Ltée., de Montréal, a acquis ses droits d'auteur, et offrira d'ici peu, au public, une nouvelle édition de ce superbe volume. Puisqu'une maison aussi sérieuse s'y intéresse, voilà donc le Jeu de Dames qui se met, de plus en plus, en évidence. Et nous encouragirons cette nouvelle preuve avec un plaisir évident, nos félicitations allant droit au talentueux auteur, M. J.-O. Roby.

LE GESTE SERA IMITE

On constate avec regrets, souvent, que les gestes de libéralité en matière sportive, s'ils soulèvent nombre d'admirateurs enthousiastes, n'incitent pas de la même façon, malheureusement, autant d'imitateurs. On devait s'attendre à ce que le magnifique don de vingt-cinq dollars, de M. Hector Beaudry, fût suivi d'un enthousiasme qu'il devait nécessairement. Le résultat immédiat est bien la décision de la Ligue d'organiser le prochain "Tournoi de Maîtres" sur une plus grande échelle, tournoi qui répond à la demande populaire et pour lequel le don de M. Beaudry est directement attribué.

Mais voilà: M. Beaudry est un sportif, dans le meilleur acception du mot, populairement connu par tous les damistes du Canada. C'est à quelques rares bienfaiteurs de cette trempe que le Jeu de Dames doit d'être ce qu'il est, aujourd'hui. Et nous avons tout lieu de croire que son geste aura des imitateurs, cette fois. Lorsque la saison débutera, les finances de la Ligue seront certainement secourues par des contributions aussi bien placées que celle-là. Nous les devrons au progrès et à ceux qui l'ont assuré.

LE VOYAGE A ST-JEAN

Les notes qui suivent ne se rapportent qu'à l'assemblée spéciale de la Ligue du Jeu de Dames d'Amérique, Inc., tenue lundi soir, à la Palestre du National. A cette réunion, convoquée surtout pour l'organisation de la prochaine saison, il était essentiel que l'on jetât les bases définitives de l'excursion du 31 juillet, à St-Jean.

A en juger par la popularité de cet événement, on pourrait en conclure que le tout Montréal damiste y participera: chose assurée, c'est que la "fine fleur" y sera, et Saint-Jean se prépare, à bon droit, à la plus belle démonstration dont elle ait jamais été favorisée.

Et à propos, il nous fait plaisir de rappeler à un correspondant qui s'informe, M. Denis, que les dames sont non seulement admises mais cordialement invitées à nos fêtes. Ceci était d'ailleurs bien annoncé samedi dernier, et nous donnerons toutes les informations nécessaires quant aux endroits de pique-nique dans la coquette ville de St-Jean. Et l'on nous informe justement que plusieurs se préparent à faire le voyage avec leur famille, ceci étant très facile, avec une distance de moins de trente milles, et une intéressante ville qu'est St-Jean comme point de destination.

Outre les joueurs de Montréal, il est bien entendu que ceux des alentours sont également conviés, pour la circonstance. On pourra se joindre au groupe, d'après les points de raillement que l'on mentionne plus bas. Et comme il sera peut-être question d'un pique-nique, au mois d'août, dans les alentours de la ville, ce sera peut-être l'occasion de se faire remettre la visite d'amateurs des centres éloignés.

La fête est donc pour tous et devra être l'occasion d'une manifestation grandiose de notre sport national. La Ligue du Jeu de Dames d'Amérique n'y va pas de main morte, et l'attraction qu'elle prépare, pour St-Jean, sera marquée de la note du progrès. Dans toute circonstance, la nouveauté doit être de mise, suivant le principe qui est à la base de notre puissante Association, dans tous les domaines où son action salutaire se fait sentir.

Pour l'avantage des lecteurs, nous répéterons succinctement les trois premiers points qui ont été décidés, dès que nous reçumes l'invitation de la ville de St-Jean, par l'entremise de M. J.-O. Labrecque. Comme nous reviendrons, samedi prochain, avec un programme bien détaillé de la journée, nous dirons simplement, aujourd'hui, que nous avons offert à nos amis de St-Jean de jouer la rencontre principale au nombre de jeux qu'ils désireront eux-mêmes, et nous leur laissons la préparation du classement au complet. Et nous avons ajouté, pour ce qui nous concerne, que nous réservons à nos hôtes une nouvelle de première importance.

Nous attendons une liste d'informations, de M. Labrecque, et cet article n'a donc rapport, comme nous l'avons dit plus haut, qu'à ce côté-ci de l'organisation. MM. R. Dussault et M. Gendron ont été nommés organisateurs. On peut communiquer avec M. Dussault, à Clairval 2533, et avec M. Gendron, le jour, à EST 8900, chez Dupuis, bureau général, le soir, Amherst 1757. En aucun temps, cependant, on l'on ne pourrait rejoindre aucun des deux, par téléphone, on voudra bien laisser le message et nous rappellerons.

Inutile de dire que les boutons insignes de la Ligue seront à l'honneur, à cette occasion, et les principaux Officiers de la Ligue en auront pour répondre à la demande.

En outre du programme que nous traccera M. Labrecque, voici les items intéressants préparés par Montréal:

1o — Discours du président, M. Joseph St-Jean, qui traitera de toutes choses, en général, et d'un point particulièrement intéressant pour nos amis de St-Jean.

2o — Le Jeu de Dames en Amérique, — c'est-à-dire, la Ligue du Jeu de Dames d'Amérique, — son passé, son avenir, par M. W. Labrecque, notre distingué patron.

3o — Le Jeu de Dames, sa Science, ses secrets, par M. Marcel Deslauriers, le jeune maître si réputé. Cette dissertation scientifique fait suite au but que M. St-Jean avait proposé, à notre visite à St-Hyacinthe, l'an dernier, lequel sera suivi dans tous nos voyages futurs. Le public de Saint-Jean appréciera grandement, nous en sommes convaincus, cette bienfaisante innovation.

Et afin de bien coordonner le programme de la journée, nous fixons un temps bien limité, pour ces discours: une dizaine de minutes au plus. On aura donc "de tout un peu".

AUX AUTOMOBILISTES

Les organisateurs prient tous ceux qui doivent faire le voyage en autos de bien vouloir nous en aviser, afin que nous en connaissions le nombre, pour arriver en groupe à St-Jean. Le point de raillement est pour 8.15, heure avancée, au coin des rues Bridge et Wellington, à l'entrée du pont. Nous calculons les quelques petits retards inévitables, le passage du pont, de façon à arriver à St-Jean avant l'entrée du groupe excursionniste sur le train, que nous rejoindrons pour ensuite suivre le programme qui sera tracé par nos hôtes.

Et nous demandons surtout aux automobilistes qui voudraient mettre leurs machines à la disposition des amateurs de nous aviser de la chose, au plus tôt, afin que nous l'annoncions en temps. Il y en a plusieurs d'inscrits, et il se pourrait que nombre de personnes préféreraient louer des places de cette façon. A celles-ci, nous demandons également de nous aviser de la chose, et nous essaierons de les accommoder. On doit noter, en effet, qu'il pourrait être possible de louer un autobus confortable pour un prix modique, soit $1.25 de passage, aller et retour, départ à 9 hres, de Montréal, laissant St-Jean, le soir, vers 6 heures. Il va sans dire que nous n'encourageons pas le voyage en camions, qui manque de confort et est, la plupart du temps, la cause de nombreux retards.

Nous regrettons d'avoir à rectifier le prix de passage, sur le train, qui est, par série de dix billets simples, de $7.30, ce qui donne cinq passages aller et retour, donc $1.50 au lieu de 75c. Il y avait eu malentendu dans l'information reçue au téléphone. Nous répétons les heures: 9.05 a.m., gare Bonaventure, arrivant à 9.52, heure solaire; départ, le soir, à 8.38, de retour à onthéal à 9.15.

Nous fermons cet article, car nous reviendrons avec d'autres détails. Et pour terminer, nous désirons mentionner que les organisateurs se divisèrent: M. Gendron, accompagnera les excursionnistes du train, et leur donnera tous les informations désirées; M. Dussault sera avec les automobilistes. De toutes façons, nous serons tous à St-Jean, le 31 juillet, et d'ici là, faites un upeu de propagande dans tous les centres ou groupements de damistes. Merci

R. DUSSAULT et M. GENDRON,
Organisateurs pour la Ligue d'Amérique, Inc.

DERNIERE HEURE

J'apprends à la dernière minute,— tout juste à temps pour inclure quelques notes dans cette chronique déjà remplie, mais trop tard pour l'allonger,—que les damistes de la Ligue Canadienne organisent une grande fête pour demain, à Iberville.

Ceux qui ont signé l'invitation, pour Iberville, sont MM. Eug. Papineau, Odilon Ouimet, Casimir Ouimet, F. Dansault et Camille Garton.

Le programme publié dans cette page, est de ceux qui intéressent, car, la Ligue Canadienne veut donner à cet événement, autant d'ampleur qu'aux précédents.

On affirme que le Cap St-Henri et le St-Edouard fourniront chacun un camion, et en plus, le contingent se complètera par des excursionnistes en autos et par train. La route des autos sera: route Edouard VII, Lapraire, St-Luc, Lacadie, St-Jean, Iberville.

On invite tous les membres de la Ligue Canadienne à faire de cette démonstration un gros succès. Le temps est court, mais il n'y a qu'une chose à faire, et c'est la décision de se rendre en foule.

Que l'on prenne note aussi que le 31 juillet, dimanche prochain, une deuxième excursion aura lieu au Pont David. On en reparlera.

DANS UNE SEMAINE

Il reste encore une semaine de grosse organisation pour la fête grandiose de la Ligue d'Amérique à St-Jean. On sait qu'un fort contingent partira par le train de 9.05 heure solaire, gare Bonaventure, alors que le raillement des autos se fait coin Wellington et Bridge, à l'entrée du pont. Ce point est choisi, vu que les membres et amis de la ligue d'Amérique se recrutent dans toutes les parties de la ville. Malgré que ce soit laissé à la discrétion de chacun, on ne recommande guère l'usage de camions pour un trajet aussi long. Se serait risquer des troubles et retards, alors que les moyens de transport sont faciles autrement.

Les invitations de la Ligue d'Amérique ne sont jamais sollicitées et puisque St-Jean veut voir dans ses murs hospitaliers, les champions damistes du Canada, ex-champions du monde, la manifestation du 31 juillet sera donc un événement sans précédent, qui éclipsera les fêtes du passé. Avis donc aux autres endroits de la province qui ont fait connaître leur intention d'être favorisés de cette attraction unique, de placer leur invitation officiellement en communiquant avec notre secrétaire, M. Emile Moreau.

L'excursion à S.-Jean sera remarquable tant par le nombre que par la qualité des voyageurs. Des invitations spéciales sont transmises à MM. L. Ottina, champion du Canada, à tous les ex-champions, entre autres M. Alfred Gendron, M. F. Messier, M. H. Pelletier, M. W. Lafrance, M. C. E. St-Maurice, le maître problémiste par excellence, M. Marcel Deslauriers, le plus talentueux de nos jeunes maîtres, M. F. Guertin, notre jeune prodige, les ex-champions du monde, ceux qui ont pris part au tournoi de maîtres, de glorieuse mémoire, et enfin toute la pléiade de classes "A" et de forts amateurs de tous calibres que possède la ligue d'Amérique. Vous lirez le programme complet dans la chronique de samedi prochain.

LE PUBLICISTE

Solutions des problèmes parus la semaine dernière:

PROBLEME FRANÇAIS No 3

Blancs	Noirs
42 à 37	49 à 35
50 à 44	35 à 49
27 à 22	49 à 29
48 à 43	16 à 18
39 à 34	12 à 39
34 à 42 gagne.	

PROBLEME CANADIEN No 1749

Blancs — 46 à 39; 51 à 40; 45 à 38; 44 à 37, 25 à 19, 19 à 21; 69 à 19, gagne

PROBLEME CANADIEN No 1750

Blancs—32 à 46; 47 à 34; 49 à 44; 42 à 5; 43 à 50; 48 à 42; 30 à 24; 34 à 27; 5 à 02, gagne

PROBLEME CANADIEN No 1751

Blancs	Noirs
33 à 34	14 à 21?
46 à 39	
31 à 25	
25 à 27	
43 à 37	
42 à 36	
45 à 39	
51 à 5 gagne.	



GROUPE DES VINGT DAMISTES, INCLUANT M. OTTINA, CHAMPION DU CANADA; MM. Gendron et Pelletier, ex-champion d'Amérique; M. Marcel Deslauriers, l'étoile par excellence; M. Fernand Guertin, le jeune prodige du Delorimier, et des vétérans de haute réputation, qui ont pris part au premier Tournoi de Maîtres. Un tournoi semblable aura lieu cette année, commençant en septembre.

DEMAIN, À IBERVILLE

Pour éviter toute équivoque, disons que la fête de la ligue d'Amérique, à St-Jean, a lieu le 31 juillet. — et celle de la Ligue Canadienne, DEMAIN, à Iberville, dont voici un relevé succinct du programme:

12.30 P.M.—Ralliement au Club Laurier. Départ à 12.45.
2.00 P.M.—Arrivée à St-Jean. Réception par les damistes de St-Jean et Iberville. La célèbre fanfare de Granby sera sur les lieux.
2.15 P.M.—Après cet arrêt de 15 minutes, à St-Jean, on partira pour Iberville, arrivant à 2.30 P.M., au terrain de M. Eug. Papineau. Discours par le maire Contant, de Iberville, MM. J.-A. Benoit, M.P., L. Lamoureux, M.P.P., et Donat Corbeil, N.P., président de la Ligue.
3.00 P.M.—Damistes de la Ligue Canadienne vs Equipe de la campagne.
4.00 P.M.—Courses diverses.
5.00 P.M.—Partie de balle molle.
6.00 P.M.—Souper, et 7.00 P.M. retour.

HEIL VS TANGUAY

Je suis en mesure d'annoncer que, aussitôt que le Club MARTIN aura eu son assemblée d'inauguration, et que la salle sera pourvu de ses damiers, les arrangements seront conclus pour le match entre MM. Heil et Tanguay, lequel aura lieu à cet endroit idéal.

Le Club MARTIN sera pourvu de superbes damiers et échiquiers, avec pièces de la meilleure qualité; en plus, un damier démonstrateur, une pendule jumelle, et une bibliothèque de choix, ou les meilleurs traités et publications seront à la disposition des membres.

Faites une visite au Club MARTIN, cet après-midi; les organisateurs, MM. DUSSAULT et HEIL, y seront.

AREX
COMPOUND CONTRE LE RHUMATISME
INSOMNIE, MAUX de TETE
GRIPPE, NEVRALGIE etc.
$1.00 Chez tous les pharmaciens
THE AREX COMPANY LTD. P.Q.

GALLOIS
WEAVER
CHARBON ANTHRACITE
GALLOIS

50¢ PAR TONNE*
est certainement une économie qui en vaut la peine!

Assurez-vous cette économie et la satisfaction en commandant votre approvisionnement de

VÉRITABLE ANTHRACITE
WEAVER GALLOIS
MAINTENANT!

[*Une hausse de 50 centins par tonne est prévue pour le 1er septembre.]

ATTENTION — Soyez sûr de donner votre commande par l'intermédiaire d'un vendeur Weaver-Callois.

CANADIAN WELSH ANTHRACITE CO., LTD.
F. P. WEAVER COAL CO., LIMITED
GERANTS
146, Notre-Dame Ouest. MAin 4224.

SIMONDS CANADA SAW CO. LTD.
SCIES SIMONDS
Scient vite et bien
MONTREAL, TORONTO, VANCOUVER, ST. JOHN, N.B.

LE COMMERCE EST PAISIBLE MAIS BON.—LES PERSPECTIVES POUR L'AUTOMNE SONT MEILLEURES

BOURSE DE MONTREAL

Les affaires sont toujours paisibles, mais anticipent une amélioration sensible.

Le bulletin de Dun dit:

" Il ne s'est pas produit de développements nouveaux dans la situation du marché. La perception des comptes se fait de façon satisfaisante, on s'attend à ce que les affaires deviennent meilleures.

REDUCTION DU SUCRE

A l'épicerie, on a enregistré une diminution de 10 centins les 100 livres de sucre raffiné prix du gros. Le prix actuel du raffiné est de $6.35 les 100 livres.

LA QUINCAILLERIE

L'amélioration notée il y a une semaine s'est continuée.

LES GRAINS

L'exportation des grains n'est pas active mais on note une amélioration de la demande européenne comparativement à la dernière partie de juin et l'on s'attend à ce que les exportations de juillet se chiffrent à 15,000,000 ou 20,000,000 de boisseaux.

DANS LE PORT

Le point intéressant à noter dans le port, c'est la grande quantité de charbon anglais qui nous arrive. Lors de la semaine qui vient de se terminer, nos importations de charbon ont été de 48,500 tonnes, presque complètement composés de charbon du pays de Galles qui remplace petit à petit l'anthracite américain.

Les importations totales de l'année se chiffrent à 344,700 tonnes, dont 318,000 tonnes sont du charbon anglais et 24,000 tonnes du bitumeux venant également de l'Angleterre.

PRODUITS DE LA FERME

Les produits de la ferme sont peu actifs. Nos exportations de fromage, la semaine dernière, ont été de 36,000 meules, un record pour la saison actuelle, mais nos exportations, depuis le commencement de la saison son de 145,000 meules de moins que pendant la période correspondante de 1926.

LES FAILLITES

Il y a eu 16 faillites dans le district au cours de la semaine avec un passif de $232,000.

Il y a 27,650,257 autos dans le monde

Les Etats-Unis viennent en premier lieu pour le nombre d'automobiles en usage. Il y en a une par cinq personnes, soit un total de 22,137,434 enregistrés depuis le premier janvier 1927, selon les dernières statistiques.

Le nombre total d'automobiles en usage dans le monde entier à date est de 27,650,257, un pour chaque groupe de 65 personnes en dehors des Etats Unis, a dit le statisticien, M. Taylor.

Le Canada et les îles Hawaiennes viennent en second lieu après les Etats Unis. Dans ces deux pays, il y a un automobile par 11 personnes. La Nouvelle-Zélande a un auto par 12 personnes, le Danemark et l'Australie un par 31 personnes, le Royaume-Uni, un par 43 personnes, l'Argentine, un par 45 et la France, un par 46.

A peu près 95 pour cent des automobiles enregistrés sont de marque américaine ou construits par des américains en tout ou en partie dans les pays où ils sont en usage.

Produits alimentaires

Les produits alimentaires pour les animaux se maintient aux mêmes prix, et le marché est ferme. Les prix pour les farains à engrais ont accusé en général une baisse au cours de la dernière semaine quoique les exportations aient été assez bonnes. Actuellement le commerce est encore normal, mais vu les mauvaises nouvelles que nous recevons sur l'état des céréales dans l'Ouest, il suffirait que le mauvais temps persiste et que la situation des cultures ne s'améliore pas pour que nous assistions à un véritable bond des prix.

LE COMMERCE S'EST AMELIORE

La distribution des marchandises est maintenant satisfaisante.

L'amélioration de la température le mois dernier, et la publication de rapports optimistes sur les conditions agricoles ont eu un effet bienfaisant sur la distribution des marchandises et sur le commerce de détail, qui, contrairement à ce qui avait lieu le mois précédent, sont maintenant satisfaisants et correspondent à ce qu'on est en droit d'attendre de la situation, quand les conditions climatériques ne retardent pas l'effet du pouvoir d'achat considérable tel qu'il existe indubitablement aujourd'hui. A ce sujet, il est intéressant d'observer les ventes du printemps d'instruments aratoires dans l'ouest; ces ventes sont un indice fidèle du pouvoir d'achat des cultivateurs de cette partie du pays. A cause du mauvais temps d'avril et de mai, la vente des petits instruments n'a pas égalé celle de la même date del'an dernier, mais on a fait de fortes ventes de machines de semence et de traction, et l'effet de ces transactions s'est fait sentir par la rapidité avec laquelle on a fait les travaux de la saison en dépit d'une température défavorable. Dans certains districts, l'augmentation de la vente de ces machines a été de 150 à 200 pour cent, et on prévoit une forte demande pour d'autres genres de machines dont l'achat est en expectative. On ne devrait pas oublier que l'accroissement de cette branche d'affaires offre aujourd'hui un caractère de sécurité et de sérieux qui n'existait pas, il y a quelques années, alors que plusieurs cultivateurs sans expérience, appuyés sur leur optimisme, achetaient des instruments pour des sommes au-delà de leurs moyens. Aujourd'hui, la classe agricole offre de meilleurs risques de crédit.

Par suite d'influences saisonnières, on a remarqué un léger fléchissement dans la production de certaines fabriques, mais l'industrie, dans son ensemble, est plus actives qu'au début de l'été de 1926. Aucun changement important ne s'est produit dans les conditions peu satisfaisantes faites aux industries de la chaussure et des lainages. Les moulins à farine, en général, n'ont pas fonctionné plus qu'à 75 pour cent de leur capacité, au cours des mois derniers, car les marchés étrangers n'absorbent pas la même quantité de ce produit que d'habitude; on n'entrevoit pas d'amélioration dans ce domaine pour la saison courante. Quelques-uns des producteurs de l'ouest, cependant, ont tenu leurs fabriques en plein et entier fonctionnement pour remplir de fortes commandes de l'Orient.

En mai, la production du papier à journal a été de nouveau augmentée, et bien que les stocks disponibles aient été une peu accrus, les exportations de ce produit et du bois de pulpe ont dépassé celles d'avril, alors qu'elles marquaient une diminution sur le rapport précédent. Ce ne sont pourtant pas toutes les fabriques qui fonctionnent à leur pleine capacité, en certains endroits, on n'emploie qu'une partie du temps. La production de l'acier en mai a été moindre qu'en avril, mais elle dépasse celle de mai 1926. La production del'automobile a été supérieure à celle d'avril et à celle de mai 1926.

(Bulletin de la Banque du Commerce)

Marché des semences

La situation de la culture dans les provinces de l'Est continue à être plus ou moins favorable pour les plantes fourragères, les blés, les avoines et toutes les céréales en général.

Ce n'est pas sans crainte qu'on surveille les perspectives des prochaines récoltes de graines de luzerne, de trèfles rouge et d'alsike. D'après les informations reçues des différents centres producteurs de luzerne, la floraison serait assez satisfaisante. L'excès d'humidité ne semble avoir causé des dégâts que dans les parties nord et est de l'Ontario et dans la province de Québec. Dans le Québec, bien que les plantes fourragères soient belles en certains endroits, les pluies fréquentes font craindre les maladies cryptogamiques.

Les marchés domestiques sont inactifs et les cours n'ont qu'une valeur nominale.

Fluctuations de la semaine en Bourse

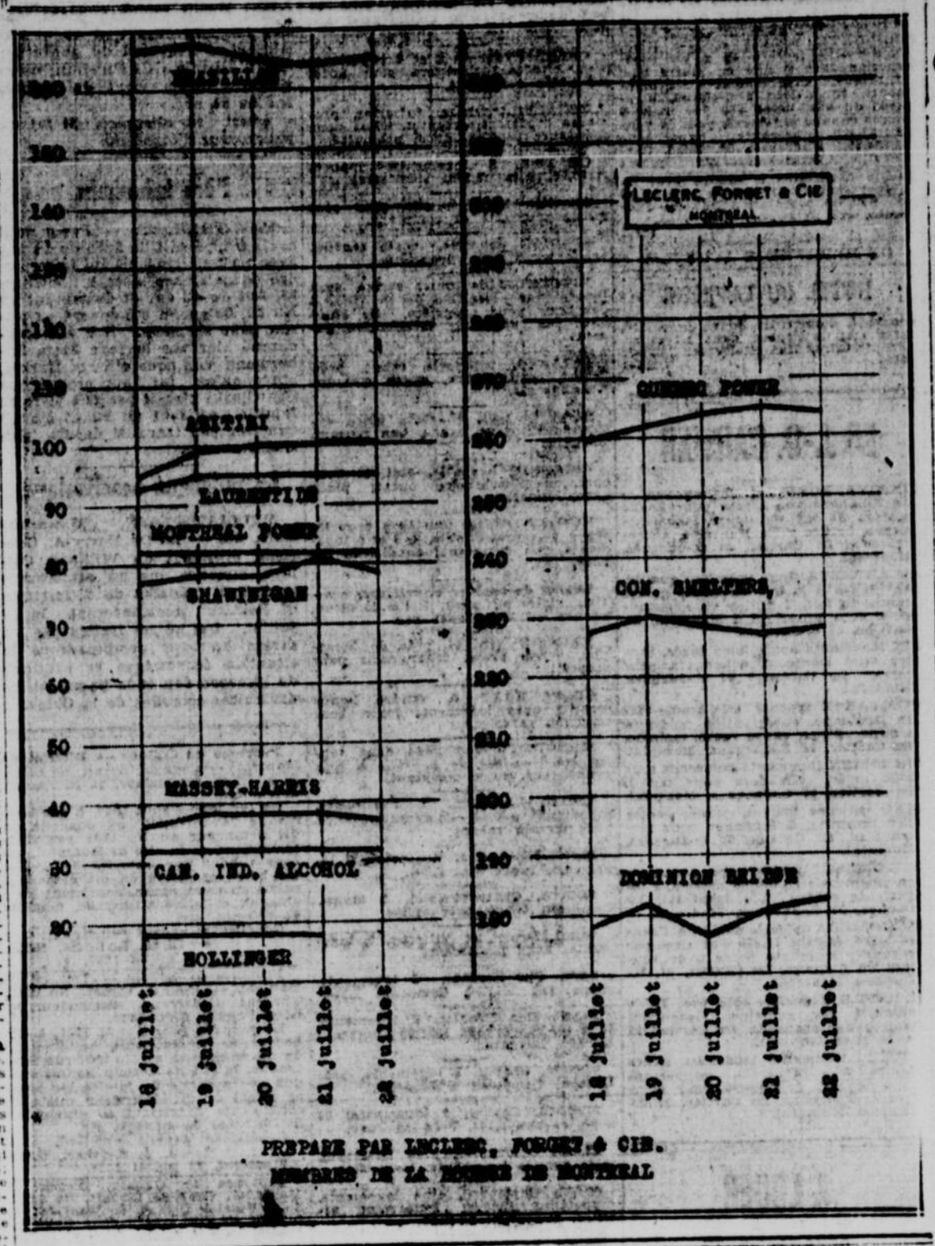
Mouvement des valeurs canadiennes durant la semaine du 15 au 22 juillet, selon les chiffres communiqués par Geoffrion & Cie

Valeurs	Clôture	Max.	Min.	Clôture	Diff.
Abitibi Power & Paper	93	101 3-4	94 1-4	99 3-4	+4 3-4
Asbestos Corporation	23 1-2	24	23	24	+2
do priv	87 7-8	88	87 7-8	87 7-8	— 1-2
Atlantic Sugar	25 1-2	26 1-2	25 1-2	25	— 1-2
Belgo Paper priv	103	103	103	103	
Bell Telephone	148 3-4	149	148 1-2	149	+ 1-4
Brazilian Traction	164	168 1-2	162	165 1-4	+3 1-4
B. C. Fishing	18 1-2	19	18	18 1-2	
B. E. Steel 1er priv	22	22	22	22	
B. E. Steel 2e priv	1 1-4	1 1-2	1 1-4	1 1-4	
Brompton	35	36	35	35 5-8	+ 5-8
Canada Car	36	38	36	36	+ 3-4
do priv	88	89	88	88 3-4	
Canada Cement	146	146 1-2	145 3-4	146	+ 1-4
do priv	118 3-4	118 3-4	116	119	+1 3-8
Canadian Industrial Alcohol	31 1-2	32 7-8	31 7-8	32 7-8	
Canada Steamship	37 1-2	37 1-2	36 1-4	37 1-2	
Canadian Converters	96	96	96		
Cons. Mining & Smelting	225	232	225	228	+3
Dominion Bridge	178	182	178	181	+3
Dominion Glass	117 1-2	118	117	118	+ 1-2
Dominion Textile	115	115	114 1-2	114 1-2	— 1-2
Howard Smith	59	59 1-2	59	59 1-2	+ 1-2
do priv	111 1-2	111 1-2	111 1-2	111 1-2	
Lake of the Woods	140	140	140	140	
Laurentide	93 3-4	96	93 1-2	95 1-4	+1 1-2
Lyall	32	32	32	32	
Montreal Power	82	83	82	82 3-4	+ 3-4
Montreal Tramways	187	187	183	184	—3
National Breweries	69 1-2	70	69 1-2	70	+ 1-2
Ogilvie	274	274	273	273	—1
Ottawa Power	106	107	106	106 1-2	+ 1-2
Penmans	71	72 3-4	70 1-2	72 1-4	+1 1-4
Price Brothers	52 1-2	54	52 1-2	53	+ 1-2
Quebec Power	256	265	256	265	+9
St. Lawrence Flour	29	29	29	29	
Steel of Canada	38 1-4	39	38 1-4	38 3-4	+1 1-2
Twin City	53	55	52 1-2	54	+1
Wayagamack Pulp & Paper	62	62 3-4	58	62 3-4	+ 3-4
Winnipeg Railway	73	73	71 3-4	72	—1

Mouvement des valeurs américaines durant la semaine du 15 au 22 juillet, selon les chiffres communiqués par Bruneau & Rainville.

	Clôture	Maximum	Minimum	Clôture
Atchison	186 7	189 4	185 3	186 6
American Can	57 4	60	57	58 4
Allied Chemical	149 5	153 3	148 4	150 4
American Car	99 5	100	99 4	98 4
American Smelting	161 4	161 4	157 4	160 2
Baldwin Locomotive	247 4	250 2	243 6	235 4
Baltimore & Ohio	118	118 2	113 6	116
Bethlehem Steel	50 2	51	49 6	50 4
Cast Iron Pipe	237 4	237 4	225 4	228 4
New York Central	152 4	153 2	151	151 4
Chesapeake & Ohio	186 4	186	183 4	186
Canadian Pacific	184 3	186 4	183 4	185
Chrysler Corporation	47 4	51 2	46 6	51 2
Commercial Solvents	376 4	376 4	356	364
Dodge Brothers	58 6	62 3	58 6	60 7
Erie	57 7	60 5	57 7	59 6
Fleischmann Co	99 3	100 6	93 3	94 4
Famous Players	80 3	76 2	67 6	76 1
Freeport Texas	104	107 6	103 5	103 4
Consolidated Gas Co	117 4	124 5	117 4	122 6
General Electric	208 4	216 4	204 6	215 4
General Motors	127 7	131 2	126 4	128 4
General Railway Signal	83 4	85 6	82 6	85 2
Hudson Motor	168 2	171 4	142 4	148 4
Houston Oil	184 4	184 4	182 6	182 6
International Harvester	62	62 2	60 6	61 1
International Nickel	46 2	46 4	44 5	45 6
International Combustion	47	50 1	47	49 4
International Paper	117 4	118 6	116 1	116 6
Coca Cola	32 4	34 7	32 4	103 6
Mariand Oil	90	92 6	90	92 4
Northern Pacific	38 7	40 7	38 6	39 4
Phillips Petroleum		54 4	51 1	54 1
Pan American	55	57 1	54 2	54 4
do B	14 3	14 3	13 3	13 3
Pierce Arrow	118 7	120 6	116 6	117 2
Reading	43	45 2	43	44
Rubber		59 2	57 2	57 2
American Sugar	16 1	16 7	16 1	16 4
Sinclair Oil	52	53 3	51 4	52
Studebaker Corp	62	63 4	62 4	63
Stewart Warner Corp	63	63 4	132 2	132 2
Southern Railway	130 2	131 3	129 2	129 7
Southern Pacific	119 4	123 6	119 2	119 7
Texas Gulf	66 5	67 1	66 3	67 1
Union Pacific	178	181 7	177 4	181 7
Industrial Alcohol	84	85 7	83 4	85 2
White Motor	37	38 7	36 7	38 2
American Woollen		35 7	35	20 4
Steel Corporation	125 6	126 2	124 2	125 5
Crucible Steel	86	91	84 6	91

FLUCTUATIONS DES VALEURS LES PLUS ACTIVES A MONTREAL DURANT LA SEMAINE QUI VIENT DE S'ECOULER



PREPARE PAR LECLERC, FORGET & CIE.
MEMBRES DE LA BOURSE DE MONTREAL

QUELQUES NOTES SUR LES MINES

AMULET

Les rapports de Rouyn indiquent de nouvelles découvertes d'une importance particulière ont été faites sur la propriété de l'Amulet. Notre correspondant nous fait part que les plus récents travaux de développement ont mis à découvert des gisements de minerai qui promettent d'ajouter considérablement à la valeur de la réserve de la compagnie. Ce rapport se lit comme suit:

"Amulet rejoint les gisements de minerai Nos 8, 9 et 10 sur une longueur connue de 150 pieds, une largeur de 20 pieds, valeur $35 par tonne, situés à une profondeur de 210 pieds, dirigés verticalement. Ceci indique une addition de $4,000,000 avec de fortes possibilités de plus grandes extensions en largeur et en profondeur."

KAMISKOTIA-ROUYN

Kamiskotia Rouyn Syndicate demandera bientôt des soumissions pour le forage au diamant de 25,000 pieds de superficie, dont 5,000 pieds situés sur le groupe No 4 dans le canton Hébertcourt, et 20,000 pieds sur les groupes Nos 1, 2, 3 et 4 dans Kamiskotia. Ces groupes sont adjacents ou sont entourés par Noranda et Hollinger, qui poussent de l'avant leurs travaux de développement sur leurs propriétés de cet endroit. Les principales découvertes sur les propriétés du syndicat sont sur le groupe No 2 à Kamiskotia, où une nouvelle veine de 45 pieds de large a été ouverte et qui garantit l'exploitation de ce gisement en profondeur. L'aiguille magnétique indique que le groupe No 1 possède une zone minéralisée considérable. Quatre découvertes ont été faites aussi sur le groupe No 3, dans le canton Hébertcourt, Québec. La compagnie a reçu dernièrement des offres alléchantes pour plusieurs de ses groupes de claims, mais l'administration n'est pas intéressée actuellement à ces offres. Une fois les travaux préliminaires terminés, les autorités croient que la compagnie possédera assez de gisements pour assurer aux propriétés une plus grande valeur. De plus, c'est l'intention du syndicat d'exploiter ses propres mines. La finance est en bonne posture pour les premiers travaux et il est rumeur qu'une grosse compagnie de développement sera constituée pour prendre en partie ou en totalité les propriétés du syndicat, et alors les actionnaires de Kamiskotia-Rouyn obtiendront des actions nouvelles au pro rata de leur mise.

NORANDA

Il y a de nouvelles preuves pour appuyer l'opinion que le dernier mouvement d'achat de Noranda a eu son origine à New-York. Quelques opinions exprimées récemment sur la Noranda étaient tellement pessimistes qu'elles rendaient positivement perplexe. Il semble qu'il y ait maintenant un changement complet dans l'attitude de certains insinuateurs. Le bruit court que des nouvelles encourageantes sur la situation de la mine sont sur le point d'arriver. Il est possible que le mouvement de New-York a fortement encouragé quelques acheteurs à se hâter d'arriver sur le marché avant que le stock actuel ne soit pris de ses droits de priorité.

D'après la situation actuelle de la Noranda on peut présager que les travaux de développement jusqu'à une profondeur de 600 pieds seront en pleine activité d'ici trois mois. Il ne serait pas surprenant que la direction soit capable de montrer que la réserve de minerai a doublé d'ici quelques mois. La mine s'est montrée extraordinairement riche dans les 200 premiers pieds qu'on entretient de grands espoirs sur les résultats de la campagne d'exploration dans les 300 autres pieds en-dessous. Ces travaux auront une grande importance pour régler la question de savoir si les gisements minéralisés de la Horne sont d'origine très profonde.

Les dernières transactions sur les droits de Noranda ont eu lieu la semaine dernière, variant entre 70 cents et 75 cents, ce qui équivaut au cours de $22.50 pour l'action.

KIRKLAND LAKE

La décision prise par le président et le directeur gérant de la Kirkland Gold Mining Co. Ltd. de continuer le fonçage jusqu'à 5,000 pieds prouve la confiance qu'ils ont dans la continuité en profondeur des gisements à haute teneur déjà découverts. A cet effet des travaux sont actuellement en cours pour commencer le fonçage d'une quadruple galerie au niveau de 2,475 pieds dans le puits principal. Des niveaux dans la galerie qui sera probablement située à environ 121 pieds de la veine principale seront établis à des intervalles de 125 pieds depuis sa course en profondeur. Si la galerie montre du minerai à ces profondeurs ,Kirkland Lake Gold pourra facilement se trouver en possession d'un dépôt de minerai à haute teneur de proportion énorme. C'est la une des raisons pour lesquelles ce titre continue à montrer tant de fermeté.

STADACONA

Notre correspondant nous informe qu'une zone prometteuse de minéralisation continue à être rencontrée dans les opérations de surface sur le bloc 11 de Stadacona, Rouyn Mines Ltd. La chalcopyrite a été trouvée en quantité considérable et on se propose de forcer au diamant plus profondément cette propriété, dans le but de rendre compte de l'importance et de l'étendue du gisement minéralisé. Stadacona fait actuellement une des campagnes d'exploration les plus importantes de tout le district de Rouyn et le résultat de ces travaux est attendu avec un intérêt croissant. Les actions se maintiennent fermes aux environs de 18 à 20 cents.

DON ROUYN

D'après de récents rapports le président de Don Rouyn Mines Ltd. semble se montrer très satisfait de Don Rouyn qu'il considère aujourd'hui comme une mine de cuivre de grande valeur et de grande importance et même comme l'une des meilleures de la région du Nord.

M. Blackburn aurait, dit-on, rapporté des spécimens de minerai montrant 90 pour 100 de cuivre pur et on prétend qu'il y aurait déjà suffisamment de minerai en vue pour tenir la mine en opération pendant plusieurs années. Des plans pour commencer des travaux immédiats de minage à Don Rouyn vont être étudiés sans délai.

VALEURS ÉTRANGÈRES

(Cours fournis par Leclerc & Forget & Compagnie, membres de la Banque de Montréal.)

	Ouverture	Haut	Bas	Ferm	Ventes
Commonwealth d'Australie, 5 %, échéance 15 juillet 1958	98 1-4	98 1-4	98	98	87.000
Royaume de Belgique, 8 %, échéance 1er février 1941	108 1-4	108 1-4	108 1-4	108 1-4	1.000
Royaume de Belgique, 6 ½ %, échéance 1er septembre 1949	101 7-8	101 7-8	101 7-8	101 7-8	1.000
Royaume de Belgique, 6 %, échéance 1er janvier 1955	98	98	97 7-8	98	53.000
Brésil, E.-U., 6 ½ %, échéance 1er avril 1952, extérieur	91 3-8	91 3-8	91	91	44.000
Ville de Bordeaux, 6 %, échéance 1er novembre 1934	98 1-2	98 1-2	98 1-2	98 1-2	11.000
Puissance du Canada, 5 ½ %, échéance 1er août 1929	101 5-8	101 3-4	101 5-8	101 3-4	8.000
Puissance du Canada, 5 ½ %, échéance 1er avril 1931, extérieur	101 3-8	101 3-8	101 1-4	101 1-4	40.000
Puissance du Canada, 5 ½ %, échéance 1er mai 1952	—	—	—	—	
République Française, 8 ½ %, échéance 15 septembre 1945	110 5-8	110 7-8	110 5-8	110 3-4	52.000
République Française, 8 ½ %, échéance 1er juin 1941	112 7-8	113 1-4	112 7-8	113	19.000
République Française, 7 ½ %, échéance 1er décembre 1949	105 1-8	105 1-4	105 1-8	105 1-4	188.000
Gouv. Japonais 4 ½ stg échéance 1er janvier 1931	90 3-8	90 3-8	90 3-8	90 3-8	9.000
Ville de Lyon, 6 ½ % échéance 1er novembre 1934	98 1-4	98 1-2	98 1-4	98 1-2	22.000
Ville de Marseille, 6 ½ % échéance 1er novembre 1934	98 1-2	98 1-2	98	98 1-2	28.000
Paris, Lyon, Méditerranée, 7 ½ %, échéance 15 septembre 1958	100 1-2	100 7-8	100 1-2	100 3-4	6.000
Paris, Lyon, Méditerranée, 6 ½ %, échéance 15 août 1958	93 3-4	93 3-4	93 1-2	93 5-8	51.000
Département de la Seine, 7 ½ %, échéance 1er janvier 1942	101 5-8	102	101 5-8	102	6.000
Ville de Soissons, 6 ½ %, échéance 14 novembre 1930	—	—	—	—	
Royaume Uni de Grande-Bretagne et d'Irlande, 5 ½ %, échéance 1er août 1929	—	—	—	—	
Royaume Uni de Grande-Bretagne et d'Irlande, 5 ½ %, échéance 1er janvier 1937	104 1-2	104 1-2	104 1-2	104 1-2	12.000

LE CANADA EST AU PREMIER RANG POUR LE NICKEL

C'est la région de Sudbury, Ontario, qui produit le plus.

Depuis quarant ans, l'exploitation des mines de nickel du Canada a pris un développement considérable et à l'heure actuelle de 85 à 90 pour cent de la quantité totale de ce métall utilisée dans le monde entier parvient de gisements de la région de Sudbury. La production canadienne presque entière appartient à deux grandes compagnies: l'International Nickel Company, dont le siège social est aux Etats-Unis, et la Mond Nickel Company, d'Angleterre. Ces deux compagnies transforment, près du lieu d'extraction, leur minerai en une matte qu'elles expédient ailleurs pour affinage.

Une forte partie de la matte provenant de la fonderie de l'International Nickel Company est envoyée à l'affinerie que cette compagnie possède à Port Colborne (Ontrio), pour la production de nickel métallique (y compris un nickel électrolytique d'une grande pureté et d'oxyde de nickel. On récupère comme sous-produits du cuivre ampoulé, du cuivre électrolytique et des quantités considérables des métaux précieux or, argent, platine, palladium, etc. Une certaine quantité de la matte produite par l'International Company est toutefois expédiée à Huntington (Virginie occidentale) pour la production directe du métal appelé "monel", qui est u nalliage naturel de nickel et de cuivre employé en quantités sans cesse croissantes par l'industrie.

Toute la matte de la Mond Nickel Company est envoyée au pays de Galles, où l'on en extrait des produits semblables à ceux obtenus par l'International Company à Port Colborne. Une partie considérable d ucuivre que renferme la matte de la compagnie Mond est toutefois récupérée sous forme de usifate de cuivre, qui trouve un débouché profitable parmi les viticulteurs européens. La compagnie Mond a en outre une sucine aux E.-Unis, à Clearfield (Pennsylvanie) pour la production d'alliages de cuivre et de nickel (alliage Mond) ressemblant beaucoup au métal monel, mais qui sont obtenus par le mélange de nickel et de cuivre purs en proportions déterminées plutôt que par le traitement direct d'une matte mixte comme dans la fabrication du métal monel.

La mine Frood forme partie d'un immense gisement de minerai cupronickélifère existant à une grande profondeur dont l'autre partie, connue sous le nom d'Extension de Frood, appartient à la compagnie Mond. On estime que le gisement del 'International Company renferme à lui seul 100,000,000 de tonnes de minerai, c'est-à-dire une quantité assez forte, au taux actuel de la consommation, pour suffire aux besoins mondiaux durant une période de soixante-quinze ans. On s'occupe actuellement d'y forer un puits à 5 compartiments qui atteindra une profondeur de 2,300 pds. Il faudra beaucoup de temps et d'argent pour achever le puites, construire l'usine de surface et aménager le gisement suffisamment pour qu'il puisse être exploité activement, mais on ne s'attend de pouvoir en extraire du minerai que d'ici cinq ans. Lorsque la nouvelle mine commencera à produire, la même Creignton, qui fournit actuellement la majeure partie du nickel extrait par l'International Company et qui constitue le plus riche gisement qui ait jamais été exploité dans la région, passera au second plan et le minerai qu'elle fournit servira presque entièrement à la production de métal monel, alors que le minera. de la mine Frood sera transformé en nickel affiné. De la sorte, les profits de la International seront considérablement accrus, puisque le minerai de la mine Frood est beaucoup plus riche en métaux apparentés au platine que celui tiré de la mine Creighton, et tous ces métaux précieux peuvent être récupérés à l'usine d'affinage de la compagnie, dans la production de métal monel il est impossible de les récupérer.

La Mond Nickel Company s'occupe aussi d'exploiter l'Extension Frood, ayant terminé un puits de 2,030 pieds de profondeur avec galeries d'exploitation aux niveaux de 1,700 et de 2,000 pieds.

Durant l'été de 1927, les délégués du Congrès des Industriels miniers et des Métallurgistes de l'empire britannique visiteront les mines et les fonderies de Sudbury et l'affinerie de Port Colborne (Ontario); ces visiteurs, représentant des organisations de toutes les parties du monde.

LA PECHE A ETE PLUS ABONDANTE

La valeur totale des pêcheries au Canada, en 1926, a été de $56,360,633, une augmentation sur l'année précédente, de $8,418,502, ou de 18 pour cent. Cette production se classe troisième dans l'histoire de l'industrie du poisson; elle a été dépassée seulement en 1918 et en 1919, alors que les pêcheries se sont chiffrées respectivement par $60,259,744 et par $56,868,479, mais à cette époque, les prix étaient les plus élevés. Le saumon occupe le premier rang, avec un valeur totale en 1926, et 19,614,239. le saumon mis en conserve compte pour $16,374,965 de ce total. La morue vient ensuite et sa production est évaluée à $6,995,253. Le homard se place troisième par une capture qui se chiffre par $3,883,672 suivi par le flétan, valant $4,335,472, le harang valant $2,278,919 et par le poisson blanc d'une valeur de $2,167,865. Le merluche, le doré, la sardine et la truite ont tous une production évaluée à plus d'un million de dollars. L'industrie récemment établie en Colombie-Britannique pour la production de la sardine dans l'huile, donne à la sardine la huitième place sur la liste des poissons de valeur commerciale au Canada en 1926. Les prix du poisson sont en général à peu près les mêmes que l'an dernier. L'augmentation considérable dans la valeur totale comparativement à 1925, est due à une production plus grande plutôt qu'à des prix plus élevés. Parmi les principales sortes de poissons, il montrent des augmentations, tandis que 4 montrent des diminutions.

La valeur du capital placé dans l'industrie de mise en conserve du poisson en 1926, s'est élevée à $27,499,153, à rapprocher de $21,139,955, en 1925. Le nombre des établissements s'est totalisé par 328.

NOTES DE LA QUINZAINE

Une nouvelle hausse de Teck-Hughes et une forte prononcée le Noranda, Lake Shore et Wright-Hargreaves, tels sont les points importants de cette semaine. Vipond et Castle ont enregistré une nouvelle hausse. Quelques-uns des stocks de haute spéculation ont été très faibles.

Le public a agi avec beaucoup de discernement tout disposé à s'intéresser aux stocks qu'il croit assurés du plus bel avenir, mais inattentif à ceux pour lesquels les nouvelles encourageantes sont encore à venir. Les vendeurs de ces derniers stocks ont trouvé un marché apathique et ont dû se contenter de ce qu'ils pouvaient obtenir. La situation semble basée sur des conditions fermes et sérieuses.

Dans certains milieux on exprime l'opinion que nous allons avoir un marché d'été. Cependant les observateurs avisés ne prévoient à ce mouvement de l'année aucun vaste mouvement général englobant tous les stocks. D'un autre côté, on prétend qu'avec le mois de juin, le marché a passé son pire moment et qu'à partir de maintenant le ton va s'affermir. A tout bien réfléchir d'ici huit semaines le marché pourra profiter d'un temps plus frais. En attendant, les stocks qui en valent la peine vont être achetés et vont monter.

Noranda s'est montrée plus ferme de jour en jour par suite du bruit qui court qu'une grande nouvelle est à la veille d'être annoncée. Un trou de forage a coupé le minerai à un niveau profond, indiquant que le minéral de Noranda doit s'étendre en profondeur. L'intérêt de 25 pour cent qui possède la Towagmac dans la nouvelle compagnie formée sur la Mine Alderson Mackay lui a donné un regain d'activité.

Teck-Hughes s'est affermie à la nouvelle récente qu'elle allait bientôt prendre la deuxième place parmi des producteurs d'or du Canada. Lake Shore est en hausse simplement parce que beaucoup la considèrent comme étant réellement la deuxième mine du nord et sont persuadés que leurs prévisions seront confirmées l'an prochain par l'augmentation de la capacité du moulin.

La vente de Hollinger se continue, en grande partie, dit-on, pour permettre l'achat de Noranda.

Tough-Oakes s'est vendue sur l'annonce d'un changement de politique dans les travaux. Argonaut tend à être plus ferme. Amulet et Area ont été plus tranquilles, montrant des signes d'accumulation autour des niveaux ordinaires.

Le marché de la semaine dernière a une allure convaincante. La hausse de Noranda qui est l'avant-coureur d'une annonce de nouvelles découvertes de minerai et de la production avant deux mois et qui marque aussi une meilleure appréciation de la position prépondérante de la compagnie dans le Québec, a entraîné à sa suite tout le marché. L'avance de Teck-Hughes, le stock le plus populaire parmi le public en général, a réellement favorisé l'enthousiasme.

(Revue Minière, Mount & Company)

GRAND CONGRES MINIER IMPERIAL

Il sera tenu au Canada du 22 août au 28 septembre.

Le major R. O. Wheatley secrétaire-adjoint du second congrès triennal impérial de mines et de métallurgie qui aura lieu au Canada du 22 août et 28 septembre prochain s'embarquera demain matin sur l'"Antonia" de la ligne Cunard pour se rendre à Londres rencontrer les délégués d'outre-mer qui s'ront partie de ce congrès. Ces délégués s'embarqueront à Southampton à bord de l'"Aulania", le 13 août prochain.

L'honorable Charles Stewart, ministre des Mines rencontrera la délégation à la Pointe au Père et les accompagnera jusqu'à Montréal.

Le congrès sera ouvert à Montréal par Sir Robert S. Horne, président honoraire de l'association. Le gouverneur général et le premier-ministre seront les invités d'honneur au déjeuner qui aura lieu lors du passage des délégués à Ottawa.

Les délégués étudieront les ressources minières du Canada et visiteront les principaux districts miniers. Ils tiendront des réunions au cours desquelles seront lus des travaux sur les questions minières impériales.

Des experts en mines et en métallurgie au nombre de près d'un mille assisteront à ce congrès. Ils représenteront les institutions fondamentales du congrès qui sont les principaux instituts miniers d'Angleterre et des colonies. Les congressistes se réuniront d'abord à Montréal, puis visiteront Toronto, Winnipeg, Sydney, Vancouver et Edmonton.

On remarque parmi les principaux savants qui assisteront à ce congrès: le docteur Samuel Evans, de Johannesburg, Afrique du Sud, le lieutenant-colonel E. Pam, O.B.E. de Deraley, Afrique du Sud; M. Alpheus Williams, gérant De Beers, de Kimberley, Afrique du Sud; M. E. C. Andrews, d'Australie; M. Jules Delruelle, de Belgique; M. J. L. Agnew, président de la Canadian Institute of Mining and Metallurgy; M. A. S. Linburne, de Rand Etats malais fédérés; sir William Furse, K.B.E., de Londres, sir Thomas Holland, K.C.S., de Londres; M. Charles McDermid, secrétaire-général honoraire du conseil impérial des instituts de mines et de métallurgie; sir Frederick Mills, de Londres; sir Richard A. S. Redmayne, de Cobham Angleterre; sir A.E. Kitson, C.M. de Acra, Côte d'Or, Afrique, et George D. Hobson, de Calcutta.

BOURSE DES MINES A MONTREAL

Tableau de la semaine finissant le 22 juillet 1927, fourni par Williams, Brochu & Cie.

Capitalisation	Actions	Pair	Offre	Dem.	Ouverture Lundi	Semaine Haut	Bas	Fermeture
Ares Mines Limited	$2,500,000	$1.00	46 ½	47	52	52	42	42
Argonaut Con. M. L.	2,500,000	1.00	29 ½	30	30 ½	32	20	30
Barry Hollinger	3,000,000	1.00	31	32	32 ½	32 ½	30	32
Beaver Consolidated	2,000,000	1.00	1.05	1.06	1.07	1.10	1.04	1.06
Capital Silver Mines	4,000,000	1.00	19 ½	20	.19 ½	.21	19 ½	.20
Castle Trethewey	2,000,000	1.00	77	78	.78	.82	.78	.78
Con. West Dome Lake	5,000,000	1.00	06 ½	07	.06	.06 ½	.05	.05 ½
Copper Hill M. Ltd.	3,000,000	1.00	56	57	56 ½	58 ⅛	56 ¼	56 ½
Corona Mines Ltd.	3,000,000	1.00	11	12	11 ¾	.18	.16	.17 ½
Crown Reserve	4,000,000	1.00	10	12	11 ¾	11 ¾	10 ¾	11 ¾
Dome Mines Ltd.	1,000,000		7.15	7.25	7.40	7.60	7.30	7.30
Don Rouyn M. Ltd.	5,000,000	1.00	25	26	26 ¼	26 ¼	.23 ½	.24
Dubec Min. Co. Ltd.	2,000,000	1.00	99	1.10	.99	1.15	.99	1.15
Gold Ore Mines Inc.	1,500,000	1.00	1.26	1.31	1.31	1.41	1.27	1.41
Hollinger Cons.	25,000,000	5.00	15.30	15.

LISTE DE NOS SUCCURSALES

NORD

Pharmacie Adam, 838 Laurier Est Am. 9770.
Pharmacie Bélanger, 837 Marie-Anne, Est, Clair. 4058.
Pharmacie Boulkind, 3799 St-Laurent. Cal. 2237.
Pharmacie Bissonnette, 350 Beaubien. Cal. 2340.
Pharmacie Bélanger, 3 du Collège, St-Laurent. Atl. 4452.
Pharmacie Caron, 500 Mt-Royal Est.
Pharmacie Charland, 2251 Frontenac. Clair. 2739J.
Pharmacie Cholette et Chevalier, 49 Mt-Royal Est.
Pharmacie Deguire, 2080 St-Hubert et St-Zotique. Cal. 6319.
Pharmacie Deguire, 1181 St-Laurent. Bel. 3020.
Pharmacie Doray, 2501 St-Denis. Cal. 9620.
Pharmacie Dugas, Beaubien et Saint-Laurent. Cal. 2438.
Pharmacie Dubuc, 407 Mt-Royal Est. Bel. 4435.
Pharmacie Dubuc, 1059 Gilford. Bel. 5146.
Pharmacie Ethier, 2900 Masson.
Pharmacie Guérin 2002 St-Laurent. Bel. 2203.
Pharmacie Granger, 411 Rachel Est. Bel. 7325.
Pharmacie Gauthier, 101 Delaroche. Am. 2792.
Pharmacie Guibord, 547 Bélanger. Cal. 1333.
Pharmacie Gaucher, 350 Beaubien Est.
Pharmacie Lorenger, Laurier et St-Denis. Bel. 2925.
Pharmacie Lanouette, St-Hubert et Beaubien. Cal. 2682.
Pharmacie Lanouette, 2000 St- Jérôme. Am. 1024.
Pharmacie Larose, 2018 Mt-Royal. Am. 6993.
Pharmacie Lapalme, 3100 Masson. Clair. 7090.
Pharmacie Lapointe, 4017 St-Denis. Am. 4022.
Pharmacie L'Heureux, 2147 Mt-Royal Est. Am. 6735.
Pharmacie Lévesque, 14.. Gilford. Bel. 6690.
Pharmacie Martineau, 4348 St-Denis. Bel. 6157.
Pharmacie Michon, 781 Mt-Royal Est.
Pharmacie Michon, 783 Mt-Royal Est. Am. 3659.
Pharmacie Morin, 927 Mt-Royal Est. Am. 4625.
Pharmacie Malo 532 Jarry. Cal. 4701.
Pharmacie Nadeau, 321b Rachel Est. Bel. 0880.
Pharmacie Outremont, 1195 ernard. Ouest. Atl. 2543.
Pharmacie LaSalle, 4020 Dandurand Est.
Pharmacie Paquin, 1957 Mt-Royal Est. Am. 2123.
Pharmacie Paquin, 640 Mt-Royal Est. Bel. 0525.
Pharmacie Prévost, 1001 Laurier Ouest. Atl. 0011.
Pharmacie Quenneville, 221 Bernard. Atl. 0134.
Pharmacie Robert, Zt-Royal et St-Denis. Bel. 0811.
Pharmacie Rousseau, 171 Mt-Royal Est.
Pharmacie Robinson, 1051 Bernard. Atl. 5131.
Pharmacie St-Laurent, St-Laurent, Que.
Pharmacie St-Georges, 117 Bernard. Cal. 0721.
Pharmacie St-Martin, 716 Laurier E. Bel. 1749.
Pharmacie Théberge, 6461 Christophe-Colomb. Cal. 0615.
Pharmacie Thibodeau, 1283 Des Erables. Am. 4944.

CENTRE

Pharmacie Cofsky, 430 Amherst. Est 0630.
Pharmacie Couture, 34 St-Charles, Long. Long. 40.
Pharmacie Guérin, 91 Craig Ouest. Lanc. 6891.
Pharmacie Guérin, 90 Ste-Catherine Est. Lanc. 6018.
Pharmacie Goyer, 184 Ste-Catherine Est. Est 4275.
Pharmacie Larose, 661 St-Laurent. Lanc. 6770.
Pharmacie Larose, 1090 St-Denis. Est 0243.
Pharmacie Leduc, 465 t-Jacques. Main 8448.
Pharmacie Leduc, 12, Prince Arthur Ouest. Pla. 2951.
Pharmacie Martineau, 1068 St-Denis.
Pharmacie Robert, 51 St-Laurent. Lanc. 1843.
Pharmacie St-Denis, 119 St-Denis. Est 1922.
Pharmacie Trudel, 530 Parc Lafontaine. Am. 5922.

EST

Pharmacie Archambault, 39 Notre-Dame Est. Main 6776.
Pharmacie Serrazin, 760 Ontario E. Est 1068.
Pharmacie Bélanger, 1305 Ste-Catherine Est.
Pharmacie Contant, 251 Notre-Dame Est. Main 0100.
Pharmacie Chaput, 201 Désormeaux, Tétr. Clair. 6053W.
Pharmacie Ethier, 2687 Ontario Est. Clair. 1368.
Pharmacie Forget, 399 Ontario Est. Est 8081.
Pharmacie Forget, 975 Ste-Catherine Est. Est 6411.
Pharmacie Fillion, Ontario et Désormier. Clair. 0743.
Pharmacie Goyer, 682 Ste-Catherine Est. Est 3268.
Pharmacie Gadbois, 856 Ontario Est. Est 1209.
Pharmacie Gaucher, 951 Ontario Est Est 2725.
Pharmacie Gauvin, 851 Ste-Catherine Est. Est 2773.
Pharmacie Lachance, 454 Ste-Catherine E. Est 4640.
Pharmacie Lippens, 887 Ste-Catherine E. Est 0458.
Pharmacie Leduc, 1089 Ste-Catherine Est.
Pharmacie Lapierre, 403 Mt-Royal Est.
Pharmacie Montcalm, 606 Ste-Catherine E. Es 0613.

OUEST

Pharmacie Canadienne, 903 Notre-Dame Ouest, Main 2180.
Pharmacie Dagenais, 301 Blvd. Monk, V. E. York 2945.
Pharmacie Ethier, 93, Notre-Dame Ouest.
Pharmacie Ethier, 2284 Notre-Dame Ouest. West. 3275.
Pharmacie Frigon, 5930 Sherbrooke Ouest. Wal. 1325.
Pharmacie Letourneau, 326 Blvd. Décarie, N.D.G., Wal 0188.
Pharmacie Letourneau, 2097 Notre-Dame Ouest. West. 3997.
Pharmacie Létourneau, 2425 Notre-Dame Ouest. West. 3219.
Pharmacie Labelle, 1811 De l'Eglise. York 1049.
Pharmacie Lapierre, 1048 St-Jacques Upt. 3525.
Pharmacie Montpetit, 350 Délisle. York 2172.
Pharmacie Montplaisant, 1585 Greene Avenue.
Pharmacie Pigeon, Vinet et St-Jacques. Upt. 5166.
Pharmacie Raizenne, 701 Notre-Dame Ouest. Main 4482.
Pharmacie Trempe, 2035 St-Jacques. West. 6818.
Pharmacie Vadeboncoeur, Wellington et Church, York 1983.
Pharmacie Westbrooke, 5272 Sherbrooke Ouest, Wal. 4334.

La Patrie

Montréal, Qué.
ANNONCES CLASSIFIEES

Toutes les annonces doivent paraître sous la rubrique appropriée et dans les modèles de caractères l'imprimerie de la "Patrie".

TARIF DES ANNONCES CLASSIFIEES

Tarif quotidien par ligne pour insertions consécutives:

	Chargées	Comptant
Six jours	10c	8c
Trois jours	15c	10c
Un jour	15c	12c

Naissances, 50c par insertion.
Décès, 50c par insertion.
Service anniversaire, 75c par insertion.
Remerciements, $1.00 par insertion.
Fiançailles, $1.00 par insertion.
Prochain mariage, $1.00 par insertion.
Mariage, $1.00 par insertion.

ANIMAUX

ANIMAUX FAVORIS

CHIENS Fox Terriers "Wired", aussi de beaux jeunes chiens pour la chasse du renard. "English Foxhounds", tous des sujets en bonne santé et de première qualité. 2042, St-Laurent. 126-1

AUTOMOBILES

AUTOMOBILES A VENDRE

AUTOMOBILES A VENDRE.—

PACKARD SEDAN, Limo., sept passagers.
WILLIS KNIGHT, 7 passagers, Sedan 1926.
PACKARD, Twin Six Touring, 7 passagers
PACKARD, 8 cylindres en ligne, Sedan Limo., comme neuf.
"LA" ILIN SEDAN, 5 passa- s et 20 autres, tous garantis..
M. FORGET, Tél. LAncaster 4151
PACKARD MONTREAL MOTORS CO., LT., 307 UNIVERSITE MONTREAL
121-6

GROS lots de tops de différentes marques provenant de chars démolis, à vendre, très bon marché, dix tourings Ford et Chevrolet, frais ouverts hauts, licence 1927, $40 à $75. 10 Racers Dixie Filer, parfait ordre $90. Overland Sedan $150; 2 trucks Ford, 1 tonne, licence comprise parfaite condition $190 et $125. Carrosserie Ford Tudor 1927, endommagée par le feu $25. Mitchel Racer, bon ordre $140. McLaughlin Touring 1921 comme neuf, licence 1927, $235.00. N. Laberge, 5468, 16ère avenue, Rosemont. Cherrier 5551. 126-1

OLDSMOBILE touring, ayant fait seulement 13000 milles, en parfait ordre, cinq pneus neufs. Téléphoner Main 5918, pour appointement. 125-2

TRUCK White de 2 tonnes à vendre, tires pneumatiques dernier modèle, et Willis Knight Sedan, démonstrateur, et plusieurs autres chars à vendre. Aussi, parties usagées pour toutes marques de chars et pneus de toutes dimensions. S'adresser S. Brasseur, 18 Clarke, Lancaster 2460. 124-2

GARAGES A VENDRE

GARAGES métalliques portatifs, modèle différent et grandeur. Fire Proof Door Company, 1550 avenue Lasalle, près Ontario. Clairval 3781 122-6

EMPLOIS

FEMMES, FILLES, DEMANDEES

COIFFEUSE demandée avec expérience ou louer salon tout meublé. 1960, Masson. Cherrier 7089. 125-2

COIFFEUSE d'expérience, seulement, position permanente. 8257, St-Denis. Calumet 1284-M. 125-2

GARNISSEUSES expérimentées pour chapeaux de dames et d'enfants 122, St-Pierre. 125-2

20 JEUNES FILLES.—

Cours donnés gratuitement à 20 jeunes filles, moyennant travail facile en retour. Collège Commercial Bélanger, 6541, St-Hubert. Calumet 2559. 126-1

ON DEMANDE un voyageur à commission, pouvant se faire un bon salaire, 4639 Demarche. 125-2

ON DEMANDE un couturier habile dans l'ouvrage de pratique et dans les réparations. S'adr. entre 6 et 8 p.m. 776 Beaubien Est. 125-2

OUVRIERS demandés pour escaliers et balcons en fer. Inutile de se présenter sans expérience. S'ad. 2827 Delorimier, en arrière. 125-2

PLOMBIER de première classe avec outils demandé, références requises. S'adresser sur les lieux. 337 Ave Victoria, Westmount. 125-2

SERVICE DOMESTIQUE

FILLE ou femme demandée pour réparer les cous à la machine. S'ad. 1654 Drolet. 125-2

FILLE énergie, sachant faire la cuisine, avec références. 4464 Châteaubriand 125-2

JEUNE fille demandée pour maison privée. 1881 Jeanne d'Arc. Clairval 2109. 125-2

JEUNE fille demandée pour prendre soin d'un bébé. 949 Hôtel de Ville. 125-2

PERSONNE assez âgée pour prendre soin d'un ménage. S'adresser après 6 hr. à 2 magasin, appartement 5 hrst 4278 Chambord. 125-2

SERVANTE demandée pour petite famille. Référence. Bon salaire. 124 Quesnel. 125-2

SERVANTE demandée pour petite famille. Références. Bon salaire. 124 Quesnel. 125-2

SERVANTE générale demandée. S'ad. 2182 Cartier, près Sherbrooke. 126-2

SERVANTE générale demandée, petite famille, bon salaire. Appeler Lancaster 3075, le soir Atl. 3643. 125-2

SERVANTE générale, famille 3 personnes, bon salaire. S'ad. 784 Outremont. Atlantic 2747. 125-2

HOMMES, GARÇONS, DEMANDES

APPRENEZ métier de barbier. Quelques semaines suffisent. Payés en apprenant. Succès assuré. Position garantie. Cours spécial $25.00. Information, Ecole de Barbier Vaughn 359 S.-Laurent, Montréal. 107-12

AVONS besoin de jeunes gens ou hommes voulant se créer un bon salaire, et être son propre patron, venez, ou écrire chez nous. 125-2

BARBIER demandé immédiatement, inutile de se présenter si non compétent, 1748 Ste-Catherine Est 125-2

JEUNE homme pour aider cuisine et nettoyage général dans restaurant. 8 Craig Est. 126-2

JEUNE homme pour aider cuisine dans restaurant. Travail de nuit. 8 Craig Est. 125-2

20 JEUNES GENS.—

Cours donnés gratuitement à 20 jeunes gens, moyennant travail en retour. Collège Commercial Bélanger, 6541, St-Hubert. Calumet 2559. 126-1

ON DEMANDE un voyageur à commission, pouvant se faire un bon salaire, 4639 Demarche 125-2

ON DEMANDE un couturier habile dans l'ouvrage de pratique et dans les réparations. S'ad. entre 6 et 8 p.m. 776 Beaubien Est. 125-2

OUVRIERS demandés pour escaliers et balcons en fer. Inutile de se présenter sans expérience. S'ad. 2827 Delorimier, en arrière. 125-2

PLOMBIER de première classe avec outils demandé, références requises. S'adresser sur les lieux. 337 Ave Victoria, Westmount. 125-2

EMPLOIS

HOMMES, FEMMES DEMANDES

PRESSEUR d'expérience pour "coats" d'hommes et enfants. 1108 St-Laurent, 3ème étage. 125-2

REPRESENTANTS. — Si vous aimez les arbres d'ornement, pourquoi ne pas en vendre? Vous devriez en faire un commerce temporaire ou permanent. 300 variétés éprouvées. Etiquettes rouges. Paye hebdomadaire. Equipement et conseils gratis. Adressez: LA CIE PEPINIERE DOMINION, Montréal. 126-16

SI VOUS voulez gagner $25 et plus par semaine, cultivez des Champignons pour nous. Un livret illustré et toutes les informations nécessaires vous seront envoyées sur réception d'un timbre. La Cie de Champignons du Canada, 217 Avenue Roncesvalles, Toronto. 125-6

VENDEURS. — Occupation permanente, lucrative, paye hebdomadaire. Produits de renommée mondiale, comprenant des arbres et arbrisseaux de toutes sortes. Les meilleures et plus récentes variétés. Faites-en votre profit. Equipement complet illustré. Coopération générale de notre part. Adresser: LUKE FRERES Limitée, MITRE, MONTREAL. 126-6

AGENTS DEMANDES

AGENTS, vendez gazoline à 2c le gallon. Porte commission inusitée. Votre adresse sur les bidons. Pas de truquage. Produit garanti. Remboursements et preuve gratuits. Lefebvre Company, Alexandria, Ont., Canada. 126-1

CHAPEAU "HOLLYWOOD CALIFORNIA". — La dernière sensation des étoiles de cinéma. Hommes et femmes demandés, dans tous les comtés. Echantillon gratis. Inclure enveloppe. Adressée $621, Sunset Blvd., Hollywood, Calif. 78-81

MACHINE de poche à calculer, additionner, soustrait, etc. Grande utilité. Grosse commission au détail $75. S'adresser Z. Cusson, 132, Rachel Est. Tél. BEL. 1817. 126-1

POURQUOI perdre votre temps à travailler à petit salaire, ou à vendre des produits inférieurs, lorsque la grande ligne Watkins vous fera faire beaucoup plus d'argent? Des produits employés dans toutes les familles. Demandez les détails et assurez-vous un bon territoire de ville ou campagne. The J. R. Watkins Co., Dépt. D. 379 Craig ouest, Montréal. 118-6

ENSEIGNEMENT

ENSEIGNEMENT PRIVE

INSTITUT Sténographique de France, 3939, S.-Denis. Mlle Irène Joly, professeur délégué Institut Sténographique, France, Paris; membre officiel des congrès internationaux Marseilles, professeur Monument National, ex-professeur Montreal Business College, Bermuda High School, Beckley School, Florida, Enseignement supérieur, sténo-dactylographe, bureau, diplôme, position. 126-1

PROFESSEUR René Savoie, C.I.E., B.A., B.S.A., brevets cours classique et commercial, 698, ouest, rue Sherbrooke, Uptown 4985. 109-24

Occasions Financières

ARGENT A PRETER, HYPOTH.

AVANCE pour arrérages de taxes, remboursable par versements mensuels. Crédit Canadien Incorporé, 99 St-Jacques 123-5

ARGENT A PRETER sur première hypothèque. Tout montant à partir de $1,000.00. Les meilleurs taux, prompt service. Pas de commission à payer. Crédit Foncier Franco-Canadien, 25 rue S.-Jacques, Harbour 2226. 109-24

CANADA PERMANENT MG. CORP.

1833-1928, actif au-delà $48,000,000. Des applications pour prêts hypothécaires seront reçues. Pas de commission privilège de remises de versements par versements mensuels couvrant une période de 10 ou 15 ans si désiré. Donald M. Rowatt, N.P., Royal Trust Chambers, Montréal. 286-52

Services Commerciaux

COLLECTION

SALAIRES, loyers, comptes de toutes sortes sur pourcentage, états de comptes vendus chaque mois. Sun Mercantile Agency, 457 St-Vincent. Main 4222. 116-16

COMMERCE A VENDRE

BARBER SHOP à vendre, 2 chaises, très bon poste. Bargain. Cal. 1684. 124-2

CLOS bois, charbon, bon marché, pour acheter sécheur. Decourcelles, Westmount 8517-M. 126-1

EPICERIE achalandée, vendra sacrifice, cause mortalité. S'adresser 428 Bélanger, $300 comptant, balance facile. 124-2

Hôtels, Tavernes, Epiceries

Plusieurs occasions exceptionnelles pour acheteurs sérieux. Aussi plusieurs autres commerces. Beauchamp, 297 Mont-Royal, Bél. 7847-0437. 126-1

RESTAURANT, logement en arrière, loyer $15. 1458 Cadieux. Téléphone Bélair 7992M. 125-2

Services Professionnels

HOPITAL MONT-ROYAL, cas de Maternité strictement privé. Informations Mme Dagenais, 712 Mt-Royal Est. Amherst 2441. 120-5

AVOCATS

MARSAN G.-A. avocat, C.R., professeur à l'Université de Montréal, 20, S.-Jacques. MAin 1997. 126-4

MEDECINS, CHIRURGIENS

EPILEPTIQUES! Traitement garanti. Entaie les attaques dès le premier jour. Argent remis si non satisfait. Ni bromides, ni narcotiques. Renseignements gratuits. Hunter Laboratoires, Dept. H 23-26, Little Rock, Ark. 126-1

MAL DE ZENON — Clinique privée. Nouveau No 5226 S.-Denis, près rue Laurier. Tél. Bélair 4933. Heures de 2 à 5, 7 à 9. 109-24

IMMEUBLES A LOUER

ENDROITS DE VILLEGIATURE

BEVERE HOUSE, Old Orchard Beach, Maine. Chambres, avec ou sans pension. Un véritable hôtel de famille. Cuisine sous la direction de chef Français de New-York. Propriétaire, Stanley Shysko. 119-9

MAISONS A LOUER

A SOUS-LOUER, 4 appts., St-Denis, près Delfournont, sacrifice, cause départ. AMherst 2792. 126-1

BOYER, 4216, 6 appts., avec fixtures, coin de ruelle, bien ensoleillé, réchaud à gaz eau chaude au robinet. BEL. 2256. 126-1

IMMEUBLES A VENDRE

A VENDRE OU A ECHANGER

PLUSIEURS belles terres, claires d'hypothèques, changera pour bonne propriété en ville. S'adresser Dubois et Guenette, 428 Bélanger. Cal. 7491. 124-2

MAISONS A VENDRE

COTTAGE, 28, Reed, Cartierville, terrain 40 x 100, construction 25 x 32 solage en pierre, bois et brique, planchers bois franc, système eau chaude, cave cimentée, 3 pièces, garage, poulailler, prix de vente, $7,000 hypothèque $3,000. S'adresser 28, rue Reed, Cartierville. ATwater 1226-W. 119-14

COTTAGE, 4 pièces, moderne, chauffage eau chaude, construction bois, brique, planchers bois franc, garage, 28 Reed. 126-1

OUTREMONT. — Cottage de 8 pièces, bien construit, fondation en pierre, salle de bain en tuiles, belle cour, force cuvée en arrière. Prix bas. Tél. ATlantic 2[illegible]. 125-2

IMMEUBLES A VENDRE

MAISONS A VENDRE

MAISON de 5 logis un grand 4 petits, des plus modernes, bien loués, St-André, près Cherrier, bargain. EST 4906-W. 126-1

PROPRIETE, 2 logements, 6 pièces, moderne, construction bois, brique, cave cimentée, fournaise air chaud. 16-16A Reed. S'adresser E. Leblanc, 28 Reed, Bywater 1226W. 125-2

PROPRIETE, nos. 16 et 16-a Reed, Cartierville, terrain 40 x 100 construction 2840 solage en pierre sous et brique, cave cimentée, 2 logements, fournaises air chaud, logement du bas, loyer $60 par mois, 6 pièces chaque logement, prix de vente $7,000, présente hypothèque $3,000.00. S'adresser 28, Reed, Cartierville. ATwater 1226-W 119-14

TROIS propriétés à vendre pour liquider succession, revenu 12 à 15 p.c., peu de comptant. Dubois Guenette, 428 Bélanger, Cal. 7685. 124-2

ON DEMANDE A ACHETER

HOTEL OU TAVERNE

demandé, donnerait bonne propriété, près Dupuis Frères, dans le centre. Propriétaire, 3176 St-Denis. Bélair 0437. 126-1

DR J.-O. CARTIER

CULTIVATEURS qui désirez vendre ou échanger vos terres pour bonne maison de six ou douze logements située, centre ville Montréal, adressez-vous Dr Cartier, 97 S.-Jacques, Montréal.

450 ARPENTS, terre première qualité 50 vaches à lait, 5 chevaux, grosse ronde de lait, 2 milles ville. Echangera pour propriété à Montréal. Dr Cartier, 97 S.-Jacques.

SIX logements neufs, bien loués, centre ville Montréal, échangera pour terre. Dr Cartier, 97 S.-Jacques, Montréal.

CINQUANTE arpents, très bonne terre jardinage, construction moderne, 1 mille village, cause vente, maladie. Dr Cartier, 97 S.-Jacques, Montréal.

SIX BEAUX logements modernes tous bien loués, changera pour terres. Dr Cartier, 97 S.-Jacques, Montréal.

CINQ maisons neuves situées centre ville Montréal, à échanger pour terres Sad. Dr Cartier, 97 S.-Jacques, Montréal.

ACHETERAIS petite terre, donnerais en paiement très bonne maison, 3 logements centre ville Montréal. Dr Cartier, 97 S.-Jacques, Montréal.

ECHANGERA épicerie moderne, licence bière, faisant $1,250 d'affaires par semaine, accepterai terre avec roulant en échange. Dr Cartier, 97, S.-Jacques, Montréal.

EPICERIE licenciée, coin rue, $1,500 affaires par semaine. Echangera pour bonne propriété. Dr Cartier, 97 S.-Jacques, Montréal.

DOUZE logements modernes situés centre ville Montréal, rapportant gros revenu, échangera pour commerce. S'adresser Dr Cartier, 97 S.-Jacques, Montréal.

A LOUER

APPARTEMENTS

125 Ave De l'Epée, 5 pièces, loyer mensuel, $40.00.

PLAIN-PIEDS

500, rue Bellechasse, bas, 5 pièces, loyer mensuel, $26.00.
504, rue Bellechasse, milieu, 5 pièces, loyer mensuel $26.00.
508, rue Bellechasse, haut, 6 pièces, loyer mensuel $30.00.
4013, Ave Delorimier 5 pièces, loyer mensuel, $21.00.
3509, rue Des Erables, 6 pièces, loyer mensuel, $23.00.
860a, rue Durocher, 7 pièces, loyer mensuel, $45.00.
618, rue Létourneux, 4 pièces, loyer mensuel, $15.00.
5612, rue St-Dominique, 6 pièces, loyer mensuel $22.00.
5626, rue St-Dominique, 6 pièces, loyer mensuel, $22.00.
5634, rue St-Dominique, 6 pièces, loyer $22.00.
1079, Ave Bernard, chauffé, nouvellement décoré, 7 pièces, loyer mensuel $55.00.

MAGASINS

616 Ave Létourneux, 2 pièces, loyer mensuel, $20.00.
4265, Blvd St-Laurent, lorer mensuel $100.00.

THE ROYAL TRUST COMPANY

105, St-Jacques. HArbour 4221

DALPE & CIE

Acheteur et vendeur, terres, propriétés, etc, avons toujours clients avec argent. Bél. 1683. 4593 St-Denis, Appt. 2. 126-1

GAGNE & FILS

Spécialité, vente de propriétés et terrains, à Notre-Dame de Grâce, et vendeur exclusif des propriétés et terrains sur la ferme des Messieurs de St-Sulpice, de Notre-Dame de Grâce. 126-1

H. LALONDE

7343 St-Hubert Cal 5353

PROPRIETE demandée. Balance de prix de vente $10,000, sur propriété de $18,000 à $2,000.

PROPRIETE 2 étages, 2 logements avec grand garage à échanger avec argent pour propriété de 3 étages, 3 logements.

PLUSIEURS beaux terrains, coin de Castelneau et St-Hubert, coin de rue et suivants à des conditions avantageuses. Voyez:

7343 St-Hubert, CAl. 5303

126-1

Province de Québec — District de Montréal. — Cour Supérieure. No. 2663. J. O. Pesant, demandeur vs Willys Overland Sales Co. Ltd, défenderesse, et Willys Overland Sales Co. Ltd, demanderesse, en garantie, et W. R. Ross, défendeur en garantie, et W. G. Ross, demandeur en arrière garantie, et J. Juneau, défendeur en arrière garantie et Paul S.-Germain, distrayant.

Le premier jour d'août 1927, à dix heures de l'avant-midi, (heure solaire), à la place d'affaires du dit défendeur en arrière garantie, J. Juneau, au No 49 rue Cathcart, en la cité de Montréal, seront vendus par autorité de Justice les biens et effets du dit défendeur en arrière garantie saisis en cette cause, consistant en automobiles, accessoires de garage, etc.

Conditions: Argent comptant.
Eug. ROCHON, H.C.S.
Montréal, 22 juillet 1927.

LUDGER BEAUCHAMP, C. C.

297 MONT-ROYAL, près ST-DENIS.

PROPRIETES, commerces, de toutes sortes, aussi terres, terrains, dans toutes les localités, ville et campagne. Marché confidentiel absolu.

PROPRIETES de 3 et 4 logements bien situées, échangera pour hôtel ou autre commerce.

HOTELS, tavernes, épiceries, plusieurs occasions exceptionnelles pour acheteurs sérieux, aussi propriété.

CHABOT, 9 logements, rapporte 2,100.00, prix 16,500, bien situé.

SICARD, 10 logements, pour plus petite propriété et comptant.

STATION gazoline, poste central, échangerait pour propriété.

EPICERIES de toutes sortes, dans toutes les localités de la ville, à échanger pour propriété. Ne cherchez pas ailleurs, satisfaction garantie.

CIGARES, papeterie, tabac, près écoles, beau centre, cause maladie. Echangerais.

CLOS de bois, charbon, place exceptionnellement bonne, bon roulant. Bargain.

EPICERIE licenciée, état de boucher, rue Sherbrooke ouest; place exceptionnelle.

RUE DENIS, plusieurs propriétés, à prix raisonnable, 3, 5 et 6 logements, peu comptant; conditions faciles.

SALON de barbier et coiffure, complet, place au nord, belle location, bonnes affaires, loyer bas.

MAGASIN général, près de Montréal, bonne place; échangerais pour propriété.

RESTAURANT à vendre, bonne localité avec logement; loyer bas. Occasion rare.

PROPRIETE demandée dans toutes les localités de la ville à prix avantageux, avec comptant.

4,800.00—Casgrain, 2 logements, rapportant 600.00. Comptant 1100.00, avec terrain vacant.

16,000, 58ème Ave Rosemont, 9 logements, rapportant 2,200.

1,000.00, Châteaubriand, 7 étage. Comptant 600.00, près église.

10,500, Drolet et Villeray, 5 logements, beau placement.

9,500, Des Erables, 5 logements, rapportant 1117.00, Comptant 2,200.

10,500, Des Erables, 6 logements, 30 x 48, rapportant 1300.00 Comptant 2,000.00. Bargain.

9,000.00, Chabot, 5 logements, près Masson. Comptant à débattre.

17,000.00, Chabot, 9 logements, 50 x 90, revenu 2,100. Près du Parc.

12,500, Delorimier, près Mt-Royal, trois grands logements. Beau site.

13,500, Chambord, cinq logements, rapportant 1560.00. Placement sérieux. Comptant 3,500.00.

22,500, St-Denis, 5 logements des plus modernes sur tout. Rapportant 2,500.00. Placement unique.

12,000, St-Denis, 5 logements, rapportant 1260.00, près Villeray.

8,000, Rosemont, 58ème ave, 5 logements, rapportant 945.00, façade en pierre.

28,000, Shuter, 22 logements, vieux, rapporte 6,500.00. Placement bien payant.

6,000, St-André, près église, 2 logements et terrain vacant, rapportant 550.00.

7,500, Rosemont, 61ème ave, 6 logements, rapportant 1,020, près Masson.

8,500, DeLaroche, 5 logements, rapportant 1,080.00, près Bellechasse.

18,000, Drolet et Villeray, 5 logements. Beau placement.

VOYEZ LUDGER BEAUCHAMP, 297 Mont-Royal Est, Bélair 7847-04...

Province de Québec. — District de Montréal. — Cour de Circuit. — No. 4985. — Gaudry et Frère vs E. Paquette défendeur.

Le 26ème jour d'août 1927, à dix heures de l'avant-midi, au domicile du dit défendeur, au No. 5467, rue De-Lalanche en la cité de Montréal, seront vendus par autorité de Justice les biens et effets du dit défendeur saisis en cette cause, consistant en 1 piano, meubles de ménage, etc.

Conditions: Argent Comptant.
J. A. LAUZON, H.C.S.
Montréal, 22 juillet 1927.

Province de Québec. — District de Montréal. — Cour Supérieure. — No. B.19203. — Edouard Ladouceur, demandeur, vs Israel Rabinovitch, défendeur.

Le 26ème jour d'août 1927, à dix heures de l'avant-midi à la place d'affaires du défendeur, au No. 1476, rue St-Hubert, en la cité de Montréal, seront vendus par autorité de Justice les biens et effets du dit défendeur saisis en cette cause, consistant en robes, pardessus, fixtures, etc.

Conditions: Argent Comptant.
J. E. DESMARAIS, H.C.S.
Montréal, 22 juillet 1927.

Province de Québec. — District de Montréal. — Cour de Circuit. — No. 5501. — M. Adelson, demandeur, vs E. Faucher, défendeur.

Le premier jour d'août 1927, à dix heures de l'avant-midi, au domicile du dit défendeur, au No. 2294, rue Hergeaux en la cité de Montréal, seront vendus par autorité de Justice les biens et effets du dit défendeur saisis en cette cause, consistant en gramophone, meubles de ménage, etc.

Conditions: Argent Comptant.
J. A. LAUZON, H.C.S.
Montréal, 22 juillet 1927.

Province de Québec. — District de Montréal. — Cour Supérieure. — No. 19304. — Wilfrid Cadot, demandeur, vs Albert Cloutier, défendeur.

Le 1er jour d'août 1927, à une heure de l'après-midi, au garage de l'automobile du défendeur, au No. 419, rue Ontario Est, en la cité de Montréal, seront vendus par autorité de Justice les biens et effets du dit défendeur saisis en cette cause, consistant en auto Ford touring et accessoires, etc.

Conditions: Argent Comptant.
OVILA DESROCHES, H.C.S.
Montréal, 22 juillet 1927.

Province de Québec. — District de Montréal. — Cour Supérieure. — No. a-18223. — Dame E. Alarie et vir, demanderesse, vs Avila Vinet, défendeur.

Le 1er jour d'août 1927, à dix heures de l'avant-midi, au domicile du dit défendeur, au No. 3842 rue Rivard en la cité de Montréal, seront vendus par autorité de Justice les biens et effets du dit défendeur saisis en cette cause, consistant en meubles de ménage, etc.

Conditions: Argent Comptant.
OVILA DESROCHES, H.C.S.
Montréal, 22 juillet 1927.

Province de Québec. — District de Montréal. — Cour de Circuit. — No. 12437. J. A. Huot, demandeur, vs N. Parent défendeur.

Le 1er jour d'août 1927, à dix heures de l'avant-midi, au domicile du dit défendeur au No 5951 rue Châteaubriand en la cité de Montréal, seront vendus par autorité de justice les biens et effets du dit défendeur saisis en cette cause, consistant en 1 chienne policière allemande, meubles de ménage, etc.

Conditions: argent comptant.
J. A. LAUZON, H.C.S.
Montréal, 22 juillet 1927.

Province de Québec — District de Montréal — Cour de Circuit, No 12267. Prudent Chartrand, demandeur, vs Léon Paquin, défendeur.

Le premier jour d'août 1927, à dix heures de l'avant-midi, au domicile du dit défendeur, au No 3987 rue Evelyne en la cité de Verdun, seront vendus par autorité de justice les biens et effets du dit défendeur saisis en cette cause, consistant en gramophone, meubles de ménage, etc.

Conditions: argent comptant.
J. A. S.-JEAN, H.C.S.
Montréal, 22 juillet 1927.

Province de Québec, District de Montréal. Cour de Circuit, No 7180. John Patrick O'Shea, de Montréal, et trafiquant affaires seul, comme manufacturier, sous la raison John P. O'Shea & Co., dem. vs John Peppal, du même lieu.

Le 26ème jour d'août 1927, à 11 heures de l'avant-midi, (heure solaire), au domicile du dit défendeur, au No 306 rue St-Georges, en la cité de Montréal, seront vendus par autorité de Justice les biens et effets du dit défendeur saisis en cette cause, consistant en gramophone, meubles, etc.

Conditions: Argent comptant.
J. X. PAUZE, H.C.S.
Montréal, 22 juillet 1927.

Province de Québec, District de Montréal. Cour Supérieure, No. E-16855. Dame Jane Courtenay, demanderesse, vs Joseph Barton, déf.

Le 26ème jour d'août 1927, à dix heures de l'avant-midi, au domicile du défendeur, au No 2035 rue St-Urbain, en la cité de Montréal, seront vendus par autorité de Justice, les biens et effets du dit défendeur, saisis en cette cause, consistant en piano, meubles de ménage, etc.

Conditions: Argent comptant.
J. P. AUBIN, H.C.S.
Montréal, 20 juillet 1927.

OCCASION D'AFFAIRE

Afin de clore une succession, nous offrons en vente l'actif d'une compagnie bien connue à Montréal, manufacturière de peintures, vernis, laque, etc., etc., comprenant un outillage et installation bien modernes, marchandises, marques de commerce et formules de valeur pour la manufacture des produits ci-haut mentionnés.

Les opérations sont dans le moment dirigées par une compagnie capitalisée à $20,000.00 et l'acquéreur aura le droit de continuer les affaires sous le même nom et d'après la même charte, en plus l'actif sera transporté, **libre de toutes dettes et charges.**

L'actif liquide de la sus-dite compagnie est d'environ $15,000.00 et sera vendu argent comptant ou à termes satisfaisants.

Pour plus ample information ou permis de visiter la manufacture, s'adresser à C. T., Caster Postal 36, Montréal. 125-2

CANADIEN NATIONAL

Soumissions pour Dormants de Voies

Les soumissions cachetées, adressées au soussigné et libellées: "Soumissions pour Dormants de Voies," seront reçues au bureau de l'Agent-général des Dormants et du Bois de Construction, édifice des Messageries du Canadien National, à Montréal, jusqu'à midi, 1er août 1927, pour des dormants de chemins de fer devant être faits de bois de hêtre, d'érable dure, de chêne de noyer, de bouleau jaune, de sapin, de pin "princess," de "jackpine," de mélèze ou de cèdre, et coupés entre le 1er septembre 1927 et le 1er mai 1928. Ces dormants devront être livrés entre le 1er janvier 1928 et le 15 août 1928, F.A.B. aux wagons du Canadien National, conformément aux spécifications S.W-1, 2 revisées le 15 juillet 1926. Les formules de soumissions peuvent être obtenues aux bureaux des agents de Dormants à Moncton ainsi que de l'Agent-général des Dormants et du Bois de Construction, à Montréal. Les soumissions ne seront pas prises en considération si elles ne sont pas faites sur les formules fournies par la Compagnie de Chemin de Fer.

La plus basse ou aucune des soumissions ne sera nécessairement acceptée.

G. P. MacLAREN,
Agent-général des Dormants et du Bois de Construction,
Montréal, P. Qué.

Le 6 Juillet 1927.
120-16, 19, 22, 23, 25, 26, 29, 30

SOUMISSIONS

Des soumissions seront reçues jusqu'à midi, le 26 juillet, par M. le Chanoine L. A. Dumoulin, ptre, curé de Louiseville, Co. Maskinongé, pour la reconstruction de l'église.

Les plans et devis seront visibles tous les jours de 9 heures à 5 heures, au presbytère de Louiseville, et au bureau de l'architecte soussigné.

Un chèque accepté égal à 10% du montant de la soumission et payable à l'ordre des Syndics de Louiseville, devra accompagner chaque soumission.

Ce chèque sera confisqué si l'entrepreneur choisi refuse de signer le contrat.

Les Syndics ne s'engagent pas à accepter la plus basse ni aucune des soumissions.

PIERRE LEVESQUE, Architecte,
115, St-Jean,

Maison très Digne, d'un Coût Modeste

Service exclusif à la "Patrie".—Tous droits réservés.

Par Harry M. Scott, architecte.

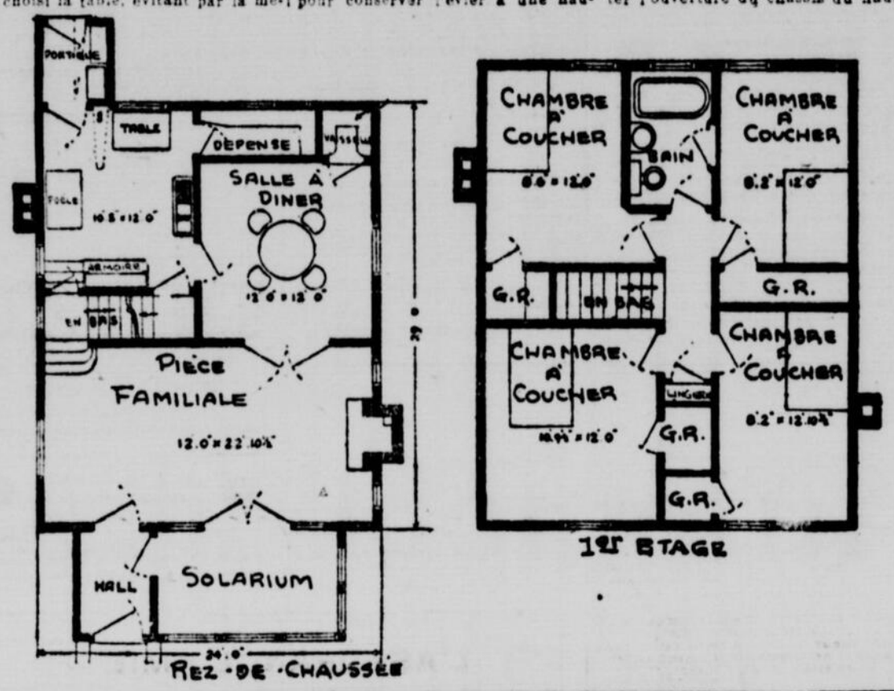
Voici une maison que n'importe qui serait fier de posséder. Son style simple et digne à la fois, son absence totale d'affectation la rendent agréable à voir, même pour ceux qui ne sont pas versés dans l'art de l'architecture.

En passant à travers le hall dans le livingroom, une heureuse impression est produite. A un bout, le mur est agrémenté d'un foyer de cheminée avec une fenêtre de chaque côté, tandis que vis-à-vis de l'entrée se trouvent les escaliers, et les portes doubles donnant sur la salle à diner, l'équilibre de ces portes est maintenu sur le mur opposé par celles du solarium.

Une grande armoire à vaisselle s'ouvre sur la salle à diner, mais il est nécessaire de soulever sa ligne de terre pour obtenir un peu plus d'espace au-dessus des escaliers extérieurs du soubassement.

Les travaux culinaires sont réduits au minimum par un arrangement de cuisine d'une grande efficacité. Dans la cuisine même, nous trouvons une planche à repasser, un poêle, une table, un évier, et un tourneau; le portique de l'entrée arrière contient une glacière. Il y a une objection à soulever, qui est celle-ci: là où une seule fenêtre existe dans la cuisine, devons-nous donner la meilleure place, au point de vue lumière, à l'évier ou à la table? Dans ce cas-ci, l'architecte a choisi la table, évitant par là même le danger d'avoir le dos de l'évier au-dessus du bas de la fenêtre pour conserver l'évier à une hauteur convenable, tout en gardant la fenêtre assez basse pour faciliter l'ouverture du châssis du haut.





L'arrangement des escaliers est également digne d'être noté. La plus longue ascension d'escalier est faite d'un palier qui peut être atteint après avoir gravi quatre marches, du livingrocm ou de la cuisine. Ainsi vous avez d'un escalier séparé; une communication facile et commode est établie entre la porte d'entrée de devant et celle de la cuisine.

Quatre chambres à coucher avec de larges penderies, une armoire à toile et une salle de bain, convenablement arrangées, forment l'ensemble du second plancher.

Des murs en bois, un toit en bardeaux asphaltés, un chauffage à air chaud, des parquets en bois dur partout dans cette maison feront son prix aux environs de $6,000.00. Le coût du terrain ajoutera quelque peu à cette somme, car un terrain de 33 pieds, en montant, fournira l'ampleur nécessaire.

Tous lecteurs désirant de plus amples renseignements sur les plans et spécifications de cette maison devront communiquer avec l'architecte directement. Adressez: M. Harry M. Scott, Fort William, Ont.

Droits d'auteur 1927 — MacLean Building Reports Ltd.

Jugé par le parlement

ATHENES, 23. — Une commission spéciale a décidé que le Parlement jugerait le général Pangalos, ex-dictateur de Grèce, probablement le mois prochain.

Questions Légales

Nous sommes heureux de repondre dans cette colonne, chaque samedi, à toutes les questions concernant le droit que l'on veut bien nous signer son nom, un pseudonyme ou de simples initiales suffisent.

Les questions envoyées avant le mercredi après-midi auront leur réponse le samedi de la même semaine.

QUESTION.—Sept personnes ont travaillé pour une compagnie pendant quelque temps. Une fois le travail fini, ils se sont faits payer. Ils ont acquitté ce qu'ils devaient au magasin de cette compagnie. Ils ont reçu le montant qui leur était dû, mais non pas en argent, mais sur un morceau de papier disant que ce montant était payable plus tard en argent ou en nature. Lorsque ces hommes ont voulu avoir des provisions, ils se sont présentés au bureau de la Compagnie. On n'a pas voulu leur donner de provisions ni de l'argent. Alors ils sont venus chez moi et ils m'ont demandé des provisions m'offrant en paiement le bon de la compagnie. J'ai fait cela pour les obliger et venir en aide à leurs familles. Voilà quatore mois que le compte s'élève à $107. Que dois-je fair?—J. L. C.

Réponse:—Vous avez un recours contre la compagnie pour vous faire payer.

QUESTION. — J'ai un terrain enclavé composé d'érables. J'avais une sortie sur le terrain du voisin depuis cinquante ans avec d'autres cultivateurs qui ont des terrains à bois plus loin. Au mois d'avril, le propriétaire chez qui je passais m'a fait défensè de passer sur son terrain par ministère de notaire. Il laisse passer tous les autres. Tous les autres passent dans ma sucrerie et me font des dommages.—L.G.

REPONSE.—Le propriétaire de ce terrain est obligé de vous fournir un chemin sur son terrain vu que votre terrain est enclavé. Cela s'appelle une servitude de passage. Si les gens, en passant sur votre terrain, vous causent des dommages, vous avez un recours contre eux.

QUESTION.—Un homme est mort en laissant une terre et aucun héritier. Cette terre est inhabitée. Avons-nous le droit de nous en servir en faisant des améliorations et en payant pour? P.L.

REPONSE.—Cette terre appartient à la Couronne. Vous ne pouvez donc pas vous en servir sans la permission du gouvernement.

QUESTION.—Le conseil municipal a obtenu du gouvernement $750 pour améliorer les chemins. A une séance régulière, le conseil a nommé un des conseillers directeurs des travaux à un salaire de $2 par jour. Ce directeur a engagé un autre conseiller pour travailler. Ce conseiller a travaillé dans le chemin pendant quelque temps, mais au lieu de continuer là où il était autorisé à travailler, il est allé travailler dans un autre chemin qui n'était pas mentionné dans la résolution. Ce conseiller avait-il le droit de travailler pour le conseil à un salaire?

2o—Le conseil est-il obligé de payer ce qui a été dépensé dans le haut du chemin qui n'était pas autorisé, vu que ce chemin était bien pasable et qu'il a dépensé $75 pour environ deux arpents et demi de long.

3o.—Le conseil ne pourrait-il pas faire perdre au moins le salaire de ce directeur des travaux en défaut pour le temps qu'il a travaillé sans être autorisé?—UN ABONNE.

REPONSE. — La résolution du conseil est absolument illégale, car un conseiller n'a pas le droit de retirer de l'argent de la municipalité durant son terme d'office. Il est bien entendu aussi que le conseil n'est pas tenu de payer pour des travaux non autorisés.

QUESTION.—Je suis marié en seconde noces. J'ai deux fils. Je suis malade et ai besoin de repos. Mon mari voudrait que j'envoie ces deux garçons. Il voudrait que ces deux garçons lui paient une pension, parce que ces deux garçons ne paient une pension. — EURANIA.

REPONSE.—Si vos garçons sont majeurs et comme c'est votre mari qui supporte toutes les charges du ménage il a le droit de se faire payer une pension.

Equilibre parfait

WASHINGTON, 23—D'après les chiffres publiés par le département du Commerce, le commerce étranger des Etats-Unis, montre un équilibre parfait entre les exportations et les importations, le chiffre pour les deux étant de $359 millions.

Les importations pendant le mois de juin ont été légèrement supérieures à la moyenne des mois précédents. D'autre part les exportations sont tombées, malgré qu'elles aient été supérieures au chiffre du mois de juin 1926, qui était de $358,083,000.

Capitaine coupable

BOSTON, 23 — Le Grand Jury fédéral vient de rendre un verdict de culpabilité contre le commandant John H. Diehl, du "City of Rome", qui, le 25 septembre 1925, coula le sous-marin S-51, au large de Black Island. Au cours de cette catastrophe, 27 marins trouvèrent la mort.

La première décision du verdict entraîne pour l'inculpé, une peine de dix ans de prison et $10,000 d'amende.

Pèlerinage en France

DES MOINES, Iowa, 23.—Un programme de pèlerinage en France en 1928 pour célébrer le 10e anniversaire de la campagne de Champagne, de Saint-Mihiel et de l'Argonne a été proposé par les vétérans de la Rainbow Division à leur réunion annuelle dans cette ville.

Le gouvernement français leur a envoyé une invitation de visiter Paris ou Nancy.

Une rébellion véhémente contre un chagrin d'amour, c'est encore de l'amour.

Christiane Aimery.

"ESSAYEZ-EN UN PEU CE SOIR"

$4.00 Bouteille 26 once — Grant's LIQUEUR Scotch Whisky — $6.00 Bouteille 40 once

UN PRODUIT DE L'ECOSSE

William Grant & Sons Ltd.

MARQUE DEPOSEE — DISTILLERIES THE GLENFIDDICH AND BALVENIE-GLENLIVET, DUFFTOWN ECOSSE

J'avais des maux de tête, des maux de reins et d'estomac. Je me suis complètement remis par l'emploi des

PILULES MORO pour les HOMMES

"Si aujourd'hui je suis en bonne santé, je le dois à l'exactitude que j'ai apportée à prendre les Pilules Moro et à suivre les conseils reçus des médecins de la Compagnie Médicale Moro. Je suis convaincu que ce remède est le plus important contre la faiblesse, l'appauvrissement du sang et les maladies qui en découlent. Pour moi, outre la faiblesse, j'avais eu à souffrir de maux de tête, de reins, d'estomac. De plus, j'étais très sensible au froid; je me sentais toujours les mains et les pieds glacés. Tout cela m'empêchait d'étudier avec profit, car j'étais au collège. Aussi j'avais dû retourner dans ma famille, un repos m'était nécessaire et c'est alors que j'ai commencé l'emploi des Pilules Moro. Au bout de quelques semaines j'étais beaucoup mieux; je pus retourner à mes études, mais je continuai le traitement aux Pilules Moro et je me rétablis complètement". M. T. Desrosiers, St-Damase, P.Q.

Les nombreux succès obtenus par les Pilules Moro dans les cas de
EPUISEMENT — MANQUE D'APPETIT — RHUMATISME
MAUX DE REINS — MAUX DE TETE — MAUVAISE DIGESTION
en sont la meilleure recommandation.

CONSULTATIONS GRATUITES. — Voulez-vous des conseils? Demandez-les à nos médecins au cours d'une visite à nos bureaux, No 1570 rue St-Denis, ou par lettre.

Pilules Moro en vente partout, ou par la poste, 50 sous la boîte.
3 boîtes, $1.25; 6 boîtes, $2.50

Compagnie Médicale Moro, 1570, rue Saint-Denis, Montréal.

Succès de M. Poincaré

PARIS, 23—Les journaux constatent que le gouvernement a clôturé sa session sur un brillant succès avec sa majorité initiale, et dans une atmosphère parfaitement rassérénée. Ils souhaitent que la prochaine saison réalise aussi bien son programme.

UN MONSIEUR OFFRE GRATUITEMENT

de faire connaître à tous ceux qui sont atteints d'une maladie de la peau dartres, eczéma, boutons, démangeaisons, bronchite chronique, maladies de la poitrine, de l'estomac et de la vessie, du rhumatisme, un moyen infaillible de se guérir promptement ainsi qu'il l'a été radicalement lui-même après avoir souffert et essayé en vain tous les remèdes préconisés. Cette offre dont on appréciera le but humanitaire est la conséquence d'un vœu. Ecrivez par lettre ou carte postale, à M. Vincent, 8 Place Victor Hugo, à Grenoble, France, qui répondra gratis, et franco par courrier, et enverra les indications demandées

IL Y EUT MOINS DE TRANSACTIONS IMMOBILIERES

Diminution tant sur la valeur des lots et immeubles que dans le nombre.

Voici les ventes de propriétés enregistrées pour la semaine dernière. Dans la ville même, on a vendu 40 lots vacants se montant à une somme de $52,297., et 56 immeubles dont la valeur se monte à $898,751.

Dans les municipalités suburbaines, on a vendu 36 lots dont la valeur donne un total de $52,546., et 34 immeubles dont la valeur totale égale $294,045.

Le grand total des ventes de lots vacants et immeubles se monte à 166 ventes représentant une valeur globale de $1,297,639.

La semaine dernière, le total des ventes était de 354 représentant une valeur de $1,627,911.

La différence dans le total des ventes est de 188 et dans le total des valeurs de $330,272.

Nous donnons à la suite, la liste des ventes les plus considérables effectuées la semaine dernière. Tous ces chiffres sont fournis par le "Montreal eRal Estate Board."

1402, 1414 Frontenac, 1419, 1437, Ste-Catherine, E., J. Daniel Plamondon à (Mme Arthur Drolet) Lescarbeau et Frère, Enrg. $65,000

6917, 6935, St-Denis, Joseph Fillon à Damase Fillon 60,000

666, 684, Querbes, Victor Guertin à Louis Bailen . 49,000

6001, 6011, St-Denis, 6863, 6875, St-Dominique, Damase Fillon à Joseph Fillon 32,500

142, Côte des Neiges, Mme Fred Walter Dakin à la succession Wm. Wainwright 30,000

3180, 3202, (Ste-Adèle), Champagneur, Mme Hane Baranoff à Cyrille Cantin 29,000

274, 280, Laurier O., Jos. Henri Laing à "The Shell Co. of Canada Ltd." 28,000

5544, Sherbrooke O., Jos. Fortunat Bélanger à Alphonse Racine Ltée . . 27,000

(Isabeau) Jean Talon, Adélard Brunet à Ernest Jasmin in trust . 25,000

25, 29, Joyce, John Becker à Mme Abraham Rosenbloom 19,200

Une célèbre place natale

Nous avons tous célébré le jubilé de diamant de la Confédération, une confédération qui a fait prospérer notre Dominion depuis son avènement. Lorsqu'un grand fait se produit, c'est le désir de tous de visiter l'endroit en question. Ici le villégiateur a l'occasion de visiter Charlottetown sur l'Ile du Prince-Edouard, là même où les Pères de la Confédération se réunissaient en 1864 pour étudier cette fameuse union. L'Ile du Prince-Edouard est un bel endroit de vacances fort recherché où le touriste peut se livrer au plaisir de la natation à l'eau salée et à nombre d'autres amusements.

Du côté du sud apparaît le Nouveau-Brunswick, souvent appelé le terrain de jeux de notre continent. LA le villégiateur en plus des beautés panoramiques et des souvenirs historiques y trouve plusieurs superbes endroits de villégiature tels que St-Andrew, la vallée de St-Jean, Frederictown et plusieurs autres. Attenant presque à cette province est la Nouvelle-Ecosse, la terre d'Evangeline, parsemée de jolies villes entr'autres Digby, Annapolis, Smith's Cove, Yarmouth et autres qui ne manquent pas de plaire aux visiteurs. Vous avez ainsi les Provinces Maritimes, le véritable rendez-vous des villégiateurs. Tous ces endroits de villégiature sont d'accès facile par le Pacifique Canadien, dont le service est irréprochable. Dites à F.-C. Lydon, agent des voyageurs de la ville, 143, rue St-Jacques, Harbour 4211, ou à tout autre agent de billets de la compagnie, où vous désirez aller, et ils feront le reste pour vous.

Deux baisers de Byrd

PARIS, 23. — Une jeune fille française, âgée d'environ 20 ans et modestement vêtue, qui a présenté un bouquet de violettes au commandant Byrd, a été récompensée par deux baisers que lui a donnés le commandant de "l'America".

La jeune fille, qui se trouvait parmi la foule immense qui s'était assemblée près du restaurant où les aviateurs américains étaient les invités de l'"Anglo-American Press Association", réussit à monter les escaliers du restaurant et à annoncer qu'elle avait un bouquet à offrir au commandant.

Complet par lui-même le Vermifuge de la Mère Graves n'a pas besoin pour être efficace de l'aide d'aucun autre remède. Ses résultats sont invariablement infaillibles. 45

Hommage aux morts

PARIS, 23. — La légion américaine qui comprend 30,000 légionnaires anciens combattants doit, on le sait, tenir son congrès à Paris, du 19 au 25 septembre prochain. Cette visite en France qui ne sera pas seulement une excursion mais un pieux hommage rendu par les Légionnaires à leurs camarades américains inhumés sur le front français, constituera une belle manifestation de l'amitié qui unit les deux pays.

Jolies Primes GRATIS aux fumeurs de l'ALOUETTE

Argenterie, Livres, Montres et Chaines, Stylographes et Crayons, Bijoux, Nécessaires de fumeurs, Savons et Poudres, Articles de Sport, Objets domestiques, Jouets et Articles de Sport pour garçons et filles—vous aurez tout cela gratis et bien d'autres primes encore, si vous fumez ces tabacs. Chaque paquet ou boite métallique contient un coupon échangeable contre un cadeau de votre choix.

Demandez notre catalogue donnant la description des cadeaux.

et des autres tabacs si en vogue pour la pipe et la cigarette de la fabrique B. HOUDE.

Servez-Vous de cette Formule

La Compagnie B. HOUDE, Limitée, Québec, P.Q.

Veuillez m'envoyer gratis le catalogue des primes données en échange des coupons.

Nom.....

Adresse.....

Pourquoi?

les amateurs de cinéma sont-ils si friands de



?



MANUEL DE PLANS

contenant 150 pages d'idées pratiques pour les constructeurs de maisons. Demandez-en votre exemplaire aujourd'hui.

PRIX 50c franco

Edité par le MacLean Builders' Guide 1111, Côte du Beaver Hall

LA BIERE Molson Depuis 1786



Quel régal pour les hommes qui travaillent dur et qui ont besoin de la fraîcheur et du réconfort que procure ce délicieux désaltérant! C'est une bière pure et riche, mûrie à un degré qui la rend exquise.

"La Bière Que Votre Arrière-Grand-Père Buvait"

DES PRECIEUX CONSEILS QUI SONT DONNES AUX AUTOMOBILISTES PAR M. KIRBY, SECRETAIRE A LA M.L.L.

La plus grande partie des accidents pourraient être évités avec un peu plus d'attention et de prudence. – La politesse à l'égard des autres automobilistes.

SACHEZ D'AVANCE LA ROUTE A SUIVRE

Les touristes de 1927 sauveront des centaines de milliers de piastres s'ils s'assurent du chemin avant de partir pour un voyage, qu'il soit long ou court. C'est ce qu'affirme M. T.-C. Kirby, secrétaire de la "Montreal Motorists' League"; il déclare que la somme de temps et d'argent perdue par les voyages faits au hasard est immense.

La mauvaise route peut être très longue ou dangereuse, menaçant d'endommager l'automobile ou de causer du tort à ses occupants.

"Les chiffres de la "American Automobile Association" dont nous sommes une filiale, montrent que des automobilistes de la nation sont trop indifférents dans leurs préparatifs de voyage", mais dit M. Kirby:

"Le fait de s'engager sur la mauvaise route n'est pas seulement ennuyeux. Il peut être aussi très coûteux et très dangereux.

En 1926, les clubs affiliés à l'A. A. A., ont trouvé des centaines de cas à l'appui de ce que nous affirmons. Il y a eu peu de blessures dûe à la suite d'une erreur de route mais plus de cent cas furent rapportés où les automobilistes avaient payé des frais de réparation qu'ils auraient pu facilement éviter."

"Les automobiles modernes sont assez dures à l'épreuve mais elles peuvent être endommagées en étant conduites trop vite sur des routes en mauvais état où les garages sont bien peu nombreux."

"Faire d'avance sur une carte l'itinéraire de son voyage est simple et peu dispendieux et pas un automobiliste ne saurait négliger ce conseil. Si la pratique est adoptée par les touristes ce sera une énorme économie."

"La prudence s'impose dès qu'on oeuvre les portes de son garage pour descendre en auto, au bureau ou au magasin. Le char devrait être examiné tous les jours afin d'éviter les accidents de trafic. Cette habitude non seulement rend le propriétaire familier avec son char, mais de plus lui donne une tranquillité d'esprit parfaite."

"Il est indubitable que des pneus défectueux, des freins en mauvais ordre sont un danger pour la sécurité publique", nous dit M. Kirby.

"L'épreuve des lumières, des freins et autres parties de l'auto qui a été faite dans toutes les parties du pays, nous a prouvé que bien des automobilistes ne comprennent pas la nécessité de garder ces parties vitales de leur char en bon ordre.

Une inspection journalière par chaque automobiliste empêchera bien des dangers et pour lui-même et pour les autres. Cette inspection n'est pas chose difficile. En ouvrant les portes du garage, le propriétaire, d'un coup d'oeil, peut dire si ses pneus sont en bon état; en partant il peut immédiatement faire l'épreuve de son frein. Il peut aussi facilement voir si l'auto se gouverne bien.

Le moteur aussi doit être suivi de près. Le trafic moderne exige un moteur souple, puissant et rapide.

Si chacun voulait y voir et agir immédiatement dès qu'un défaut est découvert, un grand pas vers la sécurité publique serait fait.

Ceux qui considèrent les promenades en auto le soir un des plus grands plaisirs de l'été se doivent à eux-mêmes et aux autres d'avoir leurs lumières en bon ordre, ajustées de façon à n'être pas éblouissantes et, en même temps, à éclairer suffisamment la route.

Etant donné que des milliers de personnes s'accordent le plaisir d'une promenade le soir, on comprend que les lumières défectueuses offrent un danger plus grand qu'en aucune autre saison.

"Le problème des lumières d'avant qui soulève toujours beaucoup de discussion est actuellement dans la saison où il s'impose le plus à l'esprit. La fraîche campagne a beaucoup d'attrait pour tous durant les mois d'été. Lorsque la journée a été chaude et étouffante, la famille toute entière a hâte d'aller se promener pendant la soirée et l'automobile devient quelque chose d'indispensable."

Mais toute la joie de ces petits voyages se perd dans le désagrément et parfois même dans le danger des rencontres d'autos aux phares éblouissants. Quantité de petits accidents sont d'autant plus tragiques qu'il est si facile de les empêcher. Il fut un temps où l'ajustement des lumières était pratiquement impossible parfois à cause de l'imperfection des appareils. Mais, aujourd'hui, les manufacturiers d'automobiles, les manufacturiers de phares pour les autos et l'A. A. A. se sont unis pour résoudre le problème, et un tel progrès s'est effectué dans ce domaine qu'il est possible à tous maintenant d'avoir un ajustement convenable pour ses lumières. Les plaisirs de l'été exigent cela pour la sécurité de la famille et tous les autres voyageurs rencontrés sur la route.

25 ans de prêtrise



Le R. P. Anatole Mirault, S.J., fêtera dimanche prochain, à l'Immaculée-Conception, le 25e anniversaire de son ordination.

S.-Germain de Grantham

St-Germain de Grantham, 22. (Du correspondant de la "Patrie".) Les funérailles de Madame Alphonse Corriveau, tuée accidentellement, eurent lieu samedi dernier. L'église était remplie. Le service fut chanté par M. Donat Lavallée, chapelain des Srs. du Précieux Sang, de Nicolet, avec diacre et sous diacre. M. le chanoine Edmond Grenier, curé, fit la levée du corps. Le corps était conduit par son neveu, M. Alphonse Corriveau. Porteurs, ses beaux-frères MM. Bruno Poirier, Joseph Huberdeau, Roméo Pepin, Armidace Cardin, accompagnés de Mmes Edmond Houle, Syriac Dugal, Alfred Bergeron, Pellsa Rajotte.

S.-CLOTHILDE DE HORTON

STE-CLOTILDE, de Horton, 22. (Du correspondant de la "Patrie") —La population de cette paroisse a appris avec un profond regret la double noyade arrivée dimanche dernier à S.-Samuel de Horton, paroisse voisine. Les familles Bellefeuille et Hébert étaient bien connues ici.

—M. et Mme Alfred Lemire, de la rue Laviolette, Trois-Rivières, étaient dimanche en visite chez des parents et amis.

Les changements de vitesse se feront-ils automatiquement.

La commande et le changement d'engrenages automatiques seront les caractéristiques des futurs automobiles modernes, si des expériences par certains constructeurs d'autos réussissent. Les automobiles de haut ton dans cinq ans d'ici auront peut-être des châssis différents absolument de ceux que nous voyons aujourd'hui, auront une commande et une conduite des plus faciles et trancheront beaucoup sur les modèles actuels.

Les possibilités de l'auto du futur furent discutées à la Société des Ingénieurs en Automobiles dans une assemblée qui eut lieu récemment. Tout le monde est au fait de l'effort requis pour stationner la plupart des autos dans un espace étroit. Au lieu de tourner la roue, une légère pression du doigt sera suffisante pour diriger l'auto dans l'endroit voulu. L'on a déjà muni par un auto de plaisance d'un tel dispositif de conduite pour fins d'expérience et il a donné toute satisfaction.

L'amélioration de la transmission sera une des nouvelles caractéristiques dans les nouveaux autos. Il est probable que la quatrième vitesse deviendra plus populaire dans les autos à prix moyen et l'on surveille actuellement les résultats qu'obtiendra un manufacturier qui a ainsi muni ses autos. Si durant l'année les ventes augmentent par suite de cette amélioration, les autres manufacturiers suivront. Il va sans dire qu'une quatrième vitesse a beaucoup d'avantage pour l'automobiliste qui fait beaucoup de voyages. La quatrième vitesse réduit le nombre de révolutions du moteur lorsque l'auto voyage sur un chemin de niveau à une bonne vitesse et de cette façon l'on élimine un important pourcentage de vibration et d'ennuis du moteur.

Les nouvelles de l'industrie automotive sont bonnes. L'on remarque une augmentation dans l'emploi à Detroit. L'on note une plus forte production. Aux Etats-Unis, l'on verra l'abandon de l'impôt de trois pour cent sur les automobiles. Cela évitera aux acheteurs d'automobiles trois cents millions de piastres par année et les manufacturiers ont combattu cette loi afin de réduire le prix de leur production pour leurs clients.

(Par Chs. G. Pearsall du "Droit".)

Grande popularité des nouveaux camions de la General Motors

Le premier chargement de plein un train de camions rapides modernes d'une et de deux tonnes de la General Motors pour la Californie était à peine dix heures en route qu'une commande pour un autre chargement d'un train fut reçue. Voilà, de l'avis de M. V. G. Phillips, gérant des ventes, qui est le commencement d'au moins une demi-douzaine de telles consignations pour la côte de l'ouest.

Les officiers de la compagnie sont enchantés de la popularité de ces nouveaux modèles. L'usine de la General Motors, à Pontiac, est en pleine activité pour la production de ces autos. M. P. L. Emerson, vice-président en charge des ventes, pour cette organisation, est maintenant à la côte de l'ouest. La demande des changements de wagons se présente à la suite de la réunion des marchands en ces endroits.

La compagnie construit en grandes quantités les carrosseries nécessaires. Les consignations se composent de séries d'une tonne avec au moins six différents modèles de carrosseries, dont chacune peut être facilement transformée par son propriétaire en d'autres modèles grâce à des parties interchangeables. Les modèles deux tonnes se trouvent avec deux équipements réguliers; un avec pneus pneumatiques et commande à engrenage en biseau; l'autre avec commande à engrenage sans fin et pneus solides. Il y a plus d'une demi-douzaine d'empattements au choix de l'acheteur, et cela en trois modèles.

Au sujet de la grande popularité de ces nouveaux autos, M. Phillips dit ceci: "Le public désire surtout le moteur Buick six cylindres sans vibrations dont sont munis ces camions. Puis le marchand se rend compte que la vitesse et la sécurité sont un important facteur dans le transport commercial. Avec la venue des bons chemins les véhicules rapides sont nécessaires pour ne pas encombrer le trafic. Il est nécessaire aussi de considérer le confort du conducteur. Il lui faut un camion rapide, facile à conduire, avec de bons pneus (nous faisons usage des freins aux quatre roues sur les modèles de deux tonnes) et un camion qui lui épargne la fatigue. Le conducteur d'aujourd'hui est plus que jamais un vendeur producteur et son énergie ne doit pas être amoindrie par un camion qui vibre ou qui le fatigue facilement. C'est le vendeur plein de vigueur qui réussit."

L'on dit aussi que les nouveaux camions à équipement Buick de la General Motors jouissent d'une réception très favorable sur les marchés étrangers sous la direction de la General Motors Export Company. Déjà toute une série de ces nouveaux camions ont été vendus aux gouvernements étrangers et autres débouchés internationaux.

L'IMPERIAL SILK & WOOLLENS



L'un des magasins de la Imperial Silks and Woolen, situé au numéro 692 de l'avenue Mont-Royal Est. On y fait le commerce de la soie et des coupons de soie. Il y a une succursale de cette maison au numéro 325 de la rue Sainte-Catherine Est.—(Cliché de l'artiste de la "Patrie").

S.-Marc des Carrières

S.-MARC des Carrières, 22. (Du correspondant de la "Patrie"). — Une jeune femme, une inconnue ici se rendit, ces jours-ci, à l'une des extrémités de la paroisse; elle entra dans le bois et abandonna son bébé avec une bouteille de lait. Un jeune homme, qui l'avait vue portant un paquet, la vit sortir les mains vides. Il accourut et trouva l'enfant seul avec sa bouteille de lait. Le bébé pleurait. Il l'emporta chez M. Alex. Marquis qui le prit en soin. Les autorités de la paroisse furent avisées et la jeune mère est recherchée.

Factory Adjustement Tires Copyright

PNEUS



$3.50	30 x 3½ Oversize	$4.50
$5	31 x 4, 31 x 4.40, 29 x 4.40	
$6	32 x 4, 33 x 4, 34 x 4	
$7	32 x 4½, 33 x 4½, 34 x 4½, 35 x 4½, 29 x 4.95	
$8	30 x 5, 33 x 5, 34 x 5, 35 x 5, 37 x 5	
Chambres à air, neuves, 30 x 3½		$1.50

Nous avons votre grandeur dans les pneus ballon. Chaque pneu qui avait très peu servi, sort de la fabrique de remise à neuf où il a été refait dans nos ateliers.

Comme nous ne faisons qu'un petit profit, l'argent doit accompagner toute commande.

Notre motto est: Service et Satisfaction. Ouvert le soir. BElair 3006.

Hudson Service Co.

4557 RUE ST-DENIS

114-ma-8-jno

MARQUE DE COMMERCE



GLACE

LIVREURS DE GLACE
BOUCHERS
EPICIERS
RESTAURATEURS

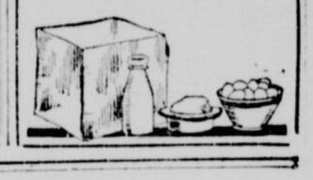
Demandez nos prix!

Informez-vous de notre service de glace!

C. GROULX

82, BÉRARD

WEstmount 2994.



Les Automobilistes de Montréal

Peuvent Maintenant Obtenir le VÉRITABLE Service de Lubrification ALEMITE

Vous trouverez, énumérés ci-dessous, les noms et adresses des Postes Autorisés de Service Alemite à Montréal.

A chacun de ces Postes Autorisés de Service Alemite vous trouverez [1] le puls moderne équipement de lubrification à haute pression; [2] les authentiques lubrifiants Alemite; [3] des hommes expérimentés pour vous fournir le Véritable Service Alemite.

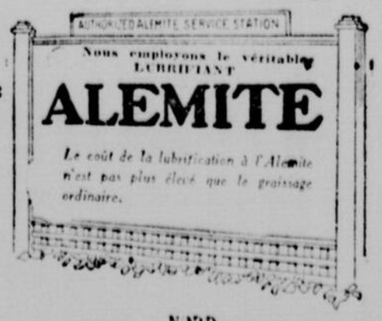
Les Véritables Lubrifiants Alemite sont seuls utilisés. Il est possible d'obtenir et d'employer des lubrifiants meilleur marché, mais c'est la politique indéfectible de chacun de n'offrir au public que les meilleurs — et vous ne payez pas plus pour la lubrification à l'Alemite que pour le graissage ordinaire.

Arrêtez à un de ces Postes Autorisés de Service Alemite et apprenez à connaitre leur service. Cela signifiera beaucoup pour vous en confort dans l'opération de votre auto et cela signifiera également une économie substantielle dans les notes de réparations.

Notez la situation des postes et recherchez l'enseigne.

Le coût de lubrification à l'Alemite n'est pas plus élevé que la graisse ordinaire.

RECHERCHEZ CETTE ENSEIGNE



Postes Autorisés de Service ALEMITE

CENTRE

M. Louis Richard, Coin Berri et Gounod.
The Main Garage (F. Pearce, Prop.) 786 Blvd. St-Laurent.
Windsor Auto Service, 590 Dorchester O.
Phillips Square Garage, Ltd., Edifice Canada Cement, Square Phillips
Bell Auto Service, 498 Dorchester O.
Royal Garage, Au pied ave. McGill College et Cathcart.
M. D. J. Bahen, Square Chaboillez.
Central Auto Parking Station, 2 St-Laurent, coin Notre Dame
Montreal Service & Sales Ltd., 852 Dorchester O.
E. Piché, 734 Dorchester O.
D. J. Jones, 53 rue Crescent.
McCord Garage, 81-33 rue Barré.

EST

Riverside Service Station, (A. E. Park, prop.), 5307, rue Notre-Dame
Notre Dame Garage, Reg'd. 2600, rue Notre Dame E.

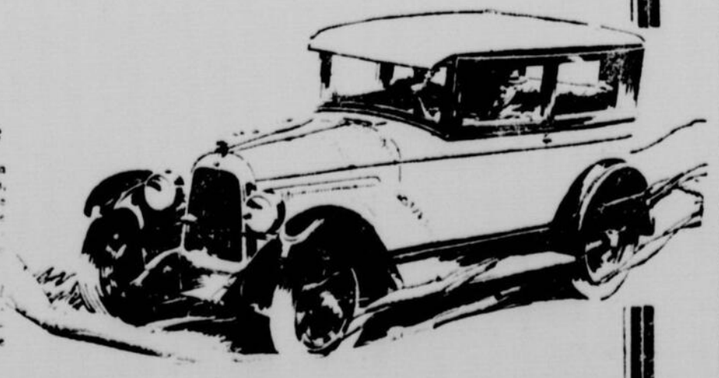
OUEST

Anderson & Meighen, 67 rue Port.
Finnie-Woolsey, 5028 Sherbrooke O.
Claremont Garage, 5072 Avenue Western.
South Shore Servic Station, St-Denis et Ave. Elm., St-Lambert.
Verdun Gasoline Service Station, Wellington et 6ème Avenue, Verdun.
Garage Leblanc, 2101 Ave. Church, Verdun.

NORD

Garage Leonard Ltée, 2240 B. St-Laurent.
M. L. P. Beauchemin, 634 Beaubien E.
M. J. A. Constantin, 4476 De la Roche.
Maple Leaf Garage, 2435 DesErables.
DeLlearimont Garage, 317 DeLlearimont.
Pettitt's Service Station, Ltd., 4110 Blvd. St-Laurent.
Abuntsic Garage, Reg'd. 10871 rue Laleunesse
Park Avenue New Garage, 5702 Ave du Parc

Vitesse - un mille a la minute
Elan - 10 à 23% PLUS RAPIDE que les autos qui répondent le mieux
MEILLEUR MARCHÉ des SIX avec FREINS aux 4 ROUES
Espace, Beauté et Economie plus Grandes



Domine de 5 Manières

Grâce à sa vitesse plus grande, à son accélération plus rapide, à ses freins aux 4 roues plus sûrs, à sa performance plus élégante et à son économie sans pareille, le Whippet Six tient, par une large marge, la tête de sa classe de prix. Faites-vous donner une démonstration... constatez par vous-même ses avantages.

Informez-vous, auprès du Vendeur Willys-Overland de votre localité, des NOUVEAUX PRIX REDUITS du Whippet Six — $975 à $1,185 — Whippet Four, $795 à $960. F.A.B. Usine. Taxe de vente en plus. Pas de taxe d'accise.

Whippet Six

WILLYS-OVERLAND SALES COMPANY LIMITED

Ouvert le soir

LOMOBILE LIMITEE, 1580 rue Sanguinet, Montréal, P.Q.
MORIN GARAGE, 3602 rue Wellington, Verdun, P.Q.
AIME BOISVERT, Drummondville, P.Q.
GARAGE DONNACONA (Donnacona, P.Q.
J. E. PERRAULT, Beloeil, P.Q.
THETFORD MOTOR SALES, LTD., Thetford Mines, P.Q.
J. A. LALONDE, Abbotsford, P.Q.

Avenue du Parc et rue Sherbrooke

AUTO Sales & SERVICE, Ltd, 228 rue Sherbrooke Est, Montréal, P.Q.
F. E. BREARD, Longueuil, P.Q.
BROWN HOPKINS, Coaticook, P.Q.
OCTAVE BOURBONNAIS, St-Polycarpe, P.Q.
OS. GAUTHIER, St-Jérôme, P.Q.
EMILE OUESNEL, St-Rédempteur, P.Q.
WARWICK GARAGE, Warwick, P.Q.

EDUC GARAGE LIMITEE, 1299 rue Demontigny Est, Montréal, P.Q.
GERGERON & FRERE, 412 rue St-Joseph, Lachine, P.Q.
J. A. BROUILLETTE, Berthierville, P.Q.
H. A. & W. LORD, Joliette et Montcalm, P.Q.
JOS. RAYMOND, St-Jean, P.Q.
FOREST E. WHITE, Mont-Laurier, P.Q.
ALBERT DEGUISE, Sorel, P.Q.

PLateau 311

M. F. SEVIGNY, 2450 rue Notre-Dame O., Montréal, P.Q.
LOUIS DESROSIERS, 182 rue Hadley, Côte St-Paul
R. O. PICARD, St-Hyacinthe, P.Q.
ALPHONSE RIVET, Granby, P.Q.
GEO. P. MARCOTTE, Roberval, P.Q.
ARGENTEUIL MOTOR SALES, Lachute, P.Q.
F.E.BEST, Bedford P.Q.

Les Soins à donner à une AUTOMOBILE

PRESSION DU PNEU DE RECHANGE

Plusieurs automobilistes, en donnant la bonne pression d'air à leurs pneus, ne portent leur attention qu'aux pneus placés sur les roues et oublient le pneu de rechange. Ils semblent croire que le pneu de rechange a toujours la pression voulue. Très souvent ils ont tort et lorsqu'ils viennent pour placer leur pneu de rechange sur une roue dont le pneu régulier s'est dégonflé, ils constatent qu'ils ont deux pneus dégonflés au lieu d'un. Le pneu de rechange ne sert pas toujours, mais l'on fera bien de voir à ce qu'il soit toujours prêt à être utilisé, quand c'est nécessaire.

L'ETAT DE VOS ROUES DE BROCHE

Les roues de broche commençent à avoir une vogue qu'elles n'avaient encore jamais eue depuis bien des années. Ce genre de roues cause peu de troubles, comme d'ailleurs tous les genres de roues d'automobiles, mais il arrive que les roues de broche portent à faux. Le remède alors est bien simple. Enlevez le pneu et le cadre du pneu de la roue et avec un morceau de craie déterminer la partie de la roue qui porte à faux. Ceci déterminé, relachez les écrous des rais, d'un côté et resserrez ceux des rais de l'autre côté, de façon à donner la forme parfaitement ronde à votre roue.

QUE TOUT SOIT BIEN SOLIDE!

La disparition, sinon complète, du moins relative, de toute vibration dans le moteur de l'auto a rendu les différentes parties d'une auto plus difficiles à se désassocier et a enlever à l'automibiliste la plus grande excuse pour le bruit désagréable que l'on entend dans certaines voitures. Le vieil adage qu'un morceau bien fixé avec solidité ne bouge pas et ne fait pas de bruit est aussi vrai pour une voiture neuve que pour une voiture usagée. Cela est profitable de faire cesser tout bruit aussitôt que le dit bruit commence à se manifester. Tous les écrous du chassis et du moteur devraient être mis à l'épreuve au moins une fois par trois mois.

CONSTATEZ PAR VOUS-MEME!

L'automobiliste intelligent portera beaucoup d'attention, lorsqu'un mécanicien fera une réparation même minime à sa voiture. Il y a pas de meilleure manière d'apprendre le fonctionnement d'un automobile. L'expérience que vous accumulerez chaque jour de la sorte pourra vous être excessivement utile, si votre auto nécessitait soudain une réparation quelconque, alors que vous seriez loin de tout garage.

EN CAS D'AJUSTEMENTS

Si l'ajustement de deux points de contact se fait en enlevant une minuscule rondelle qui se trouve entre les deux, il faut être bien certain que l'écrou est parfaitement serré après l'enlèvement de la rondelle, pour éviter la perte d'autres rondelles.

CONSERVEZ L'APPARENCE DE VOTRE AUTO

Les lumières des fanaux d'un auto semblent si dures, qu'il semble à certains automobilistes qu'ils peuvent les frotter avec n'importe quoi.

Au contraire, ces vitres, (celles qui sont de qualité, sont d'un verre doux, qui peut être rayé facilement. Un linge rude et poussiéreux aura certainement un mauvais effet sur vos vitres. Ayez donc un linge spécial pour ce genre de nettoyoge.

FAITES-VOUS EN UN PATRON

Quand vous changez vos bandes de freins, souvenez-vous que les vieilles bandes seront un patron excellent pour les neuves et qu'elles vous empêchent de commettre des erreurs quand à la longueur à donner à ces bandes. Cela paie de bien travailler. Il suffit de couper les têtes des rivets et les bandes qui ne sont plus retenues par rien, sont facilement détachées de leurs cadres d'acier.

C'est ce qui est simple qui est impossible et compliqué. Ainsi, rien n'est plus simple qu'une ligne droite. Fais-en une: tu n'y parviendrais pas; pourtant, c'est simple.

François Bernouard.

* * *

La gloire et les femmes aiment à se laisser violenter, mais il y a des jours pour ça.

Georges Lubin.

* * *

Ne dis en sa présence ni tout le mal que tu penses des femmes, ni tout le bien que tu penses de quelques-unes. — Jean Rostand.

Joséphine Baker

Ecrit spécialement pour la "Patrie".—Tous droits réservés.

Correspondance de La Solidarité Française

PARIS. — Il faut croire qu'il y avait dans nos jambes un puissant potentiel d'électricité, Joséphine est entrée chez nous comme on tourne un commutateur. Dès que le contact fut établi, nous nous sommes mis à danser. Et le charleston fut déchaîné sur le monde.

Est-ce un bien, est-ce un mal? Les marchands de bas de soie sont enchantés; les gens du dessous sont moins contents. Après tout on ne saurait satisfaire soi-même et ses voisins. Et ce qui nous importe ici, c'est de noter quelques traits de cette curieuse demoiselle qui ondule et se déhanche comme une flamme noire, brûlant depuis bientôt deux années les planches de nos music-halls.

Sans doute, on avait préparé sa venue. Les nègres sont entrés dans la vie d'Europe par effraction. Cambrioleurs découpés dans de l'ombre, ils ont forcé les heures nocturnes du plaisir. Ils ont frappé, taraudé, crevé nos tympans avec leurs instruments dont on dit qu'ils sont de musique, mais qui pourraient être, trousseau de malandrins, pinces-monseigneur ou rossignols. Leurs syncopes ont essoufflé jusqu'à l'évanouissement les trois temps des vieilles valses. Ils ont réussi, exilés des soleils, et comme si, emportés dans la cale d'un vaisseau de proscription, ils mettaient toute leur fureur triste à faire éclater pour eux-mêmes avec des sons une lumière perdue, à insinuer en nous on ne sait quelle nostalgie tropicale. Maintenant, ils font partie de notre décor, de notre tapage sentimental. En vérité, nous avons réagi. Nous les avons moqués, ridiculisés, honnis. La morale et la raison, une tradition de mesure et d'ironie distinguée ont une fois de plus plaidé contre l'instinct qui s'accordait par des liens obscurs avec leurs rythmes cassés, inachevés, tels des gestes d'enfants, mais comme eux traduisant la joie ou la tristesse. Vaine apologie, et qui n'a plus semblé que radotages d'empêcheurs de danser en rond lorsque parut Joséphine Baker.

Sa grâce est extraordinaire, contraire à toutes les lois de l'équilibre, son harmonie disloquée, à la fois comique et émouvante, pareille à celle d'un jeune animal dont les membres sont inégalement développés, l'éclat grimaçant de son visage, et surtout la désinvolture joyeuse, l'élan spontané, naturel de sa danse ont rompu toutes les barrières. Elle a conquis Paris avec violence, et sans le vouloir, est-on dit, en s'amusant. C'est là peut-être son secret: celui de sa réussite. Joséphine s'amuse: elle est gaie. Elle danse parce qu'elle aime ça; parce que c'est sa façon de dire au monde qu'elle a vingt ans et qu'il est bien agréable de vivre, de gagner beaucoup d'argent, d'être applaudie, fêtée, et d'agiter en mesure un régime de bananes en guise de tutu ou trois plumes d'oiseau. Il faut avoir le caractère bien mal fait pour résister à la gaieté d'un jeune être qui nous fait un pied-de-nez de bonne humeur. Paris n'a pas résisté.

Aujourd'hui Joséphine est célèbre. Elle est riche. Elle possède un cabaret de nuit et elle va publier ses mémoires la semaine prochaine. C'est une vedette. Lorsqu'elle est arrivée d'Amérique, c'était une jeune fille.

"La Revue Nègre" avait trois jours d'existence lorsqu'un ami nous dit un certain après-midi:

—Je vais voir une personne très étonnante. Venez avec moi.

Montmartre était autour de nous, ce Montmartre de cinq heures du soir, mal réveillé, dont les fenêtres s'ouvrent comme des yeux encore piquants de sommeil. Nous gravîmes les degrés d'un escalier qui offrait à chaque étage des bouteilles de lait et des petits pains pour les premiers déjeuners. Dans une salle à manger de pitchpin, une suspension triste éclairait un compotier de riz et un compotier de pruneaux. Il ne fallait rien moins que cette nourriture noire et blanche pour me préparer à connaître la plus charmante demoiselle de couleur qu'il m'eût été donné de rencontrer. Elle vint à nous en robe du soir, à la fois coquette et timide, avec on ne sait quelle gaîté de pensionnaire qui se prépare à son premier bal. Ses cheveux collés la coiffaient d'un ébène brillant. Elle disait gentiment des mots anglais que nous comprenions mal. Tout-à-fait une jeune fille. Et l'on oubliait vite, en la regardant, la morne apparence de ce logis meublé qu'elle partageait avec une camarade dont nous entendions la voix rauque et roucoulante chantonnant dans la pièce à côté.

Depuis Joséphine a appris le français et beaucoup d'autres choses; elle n'a point complètement perdu cet aspect "jeune fille". A la ville du moins, car à la scène il n'y va pas de même. Ses longues jambes précises, ses bras onduleux composent une succession d'images d'une liberté que rien n'entrave. Elle n'a pas l'air d'obéir à une cadence concertée, mais de créer chaque fois, sur les conseils du jazz, un ballet furieux et fatal. Se moque-t-elle de nous, d'elle-même, de l'amour ou bien de nos préjugés de civilisés? Dessine-t-elle une caricature âpre ou bien n'est-elle que l'extériorisation de certains démons qui dansent au fond du coeur des hommes le charleston du désir et la mort?

Joséphine Baker est née à Saint-Louis. C'est une ville froide. Son père et sa mère étaient pauvres. Elle a commencé à danser pour se réchauffer. Elle aime beaucoup les bêtes, toutes les bêtes. Elle les regarde vivre. Le froid et les animaux furent ses grands professeurs. Voudrait-on après cela qu'elle dansât comme les jeunes personnes qui ont épuisé leur enfance à la "barre" de l'Académie Nationale de musique?

En vérité, ce serait dommage. Elle avait autre chose à nous apporter de plus vivant, de plus neuf. Elle a incarné pour nous, elle incarnera encore quelques soirs, le chant profond, primitif que nous murmurait depuis des années le saxophone des jazz. Elle a, sans le vouloir, avec ses jambes de souple bronze, ajouté un élément nouveau à la sensibilité de la vieille Europe. Notre époque, marquée par quelques traits du signe de sa race, gardera le souvenir du passage au zénith de la mode, de cette étoile noire.

J.-N. FAURE-BIGUET.

SAINT-THEODORE D'ACTON

S.-THEODORE D'ACTON, 21. — (Du correspondant de la "Patrie"). — Madame J. C. Monfet et sa jeune fille Mlle Léonie sont de retour d'un voyage de quelques semaines à Québec.

—Mme Octave Picard est partie pour un voyage aux E.-U., assister aux funérailles de sa belle soeur Mme Moise Chevrette de Waterbury, Conn.

—Mlle Gertrude Laliberté de Montréal, passe sa vacance chez M. Jules Millette.

—Mlle Irène Larivé de Montréal, après avoir passé une quinzaine chez M. Arthur Jodoin est retournée dans sa famille.

COUR SUPERIEURE
Division de Pratique

22 juillet 1927.
Président: Hon. Juge Bond.

Jugements rendus dans les causes suivantes:

Joseph Marcuf, vs Canadian Pacific Railway Co. Requête du demandeur pour ester en justice suivant la loi des accidents; Jugement pour $1,716.53.

Armand Dubuc, vs Modern Motor Sales limitée. Jugement suivant désistement.

Henri Duval vs B. Sipris; motion du demandeur pour mode de signification; accordée.

James McKeown vs W. C. Dent; motion du demandeur pour ouvrir les portes du domicile du défendeur; accordée.

N. L. Rapoport vs O. Archambault et al. Motion du demandeur pour mode de signification; accordée.

George Lorchek vs The Foundation Co. of Canada limitée. Jugement pour $2,616, suivant la loi des accidents.

James Misra, requérant; requête pour corriger les registres de l'état civil; accordée.

Charles Elster, requérant. Requête pour corriger les registres de l'Etat civil; accordée.

S. N. Hooper vs J. O. Dionne; inscription en droit du défendeur, preuve ayant faire droit, dépens réservés.

Louis Fecteau vs Alex Bremner limitée. Requête du demandeur pour ester en justice suivant la loi des accidents; accordée, dépens à suivre.

Florence Granger vs Raoul Fecteau et Banque Canadienne Nationale, T. S. Requête de la demanderesse pour ester en justice en séparation de corps et saisie; accordée, dépens à suivre.

Dame Léona Clara Bessette vs Fabilian Maximilien Beaudoin. Requête de la demanderesse pour changer de domicile; accordée, dépens à suivre.

Henri Legault, débiteur et J. E. Beaudin, requérant. Requête pour autorisation à vendre les immeubles; accordée.

Joseph Schwartz vs Joseph Levert; motion du demandeur pour détails; accordée, 10 jours de délai, dépens à suivre.

A. F. Auber, requérant. Requête pour être nommé commissaire de la Cour supérieure pour le district de Montréal; accordée.

O. L. Desève vs Western Store Co., limitée. Requête du demandeur pour ester en justice suivant la loi des accidents. Jugement pour $1,200.

Dame Alexina Jarry vs Henri Brault. Requête de la demanderesse pour autorisation à poursuivre; accordée, dépens à suivre.

Louis Dussault vs N. Riopel enreg. et Alb. Chagnon, opposant. Motion du demandeur pour le renvoi de l'opposition; accordée et opposition renvoyée, avec dépens.

Coney Island Lunch, débitrice, assemblée des créanciers; **Paul L. Turgeon** nommé syndic.

Louis Chicoine, débiteur; assemblée des créanciers; **Canadian Credit Men's Association** nommé syndic.

Johnny Paquin, débiteur; assemblée des créanciers; **W. Damphouse** nommé syndic.

Alfred Daigneault vs Canada Steamship lines limited. Requête du demandeur pour ester en justice suivant la loi des accidents; accordée, dépens à suivre.

—Parole d'évangile.

Il y a quelque vingt ans, dans notre bonne Normandie, un jeune pasteur venait d'être consacré au saint ministère. La cérémonie religieuse terminée, un repas fraternel fut offert aux amis.

Au milieu du festin, selon l'usage traditionnel, un flacon de cognac circula, pour le fameux trou normand.

Un pasteur, membre de la Croix-Bleue, colla au passage, sur le récipient, l'étiquette connue:

"L'alcool, voilà l'ennemi!"

Mais un de ses collègues ne put résister à la tentation et, tout en se servant, il murmura:

—L'Evangile nous dit: "Réconciliez-vous avec vos ennemis!"



N'ACHETEZ PAS CET ANNEAU?

Voyez dabord "Cylinder Sam" le "Regrind Man"

INUTILE de remplacer les anneaux (segments de pistons) qui ont rondi dans un cylindre qui est ovalisé par l'usure. Le seul moyen permanent de retrouver une bonne compression dans les cylindres est la rectification. Voilà une dépense qui devient par la suite une réelle économie

L. DEJEAN

492, Lagauchetière Ouest. MAin 7385

Nous Occupons le Premier Rang dans le Domaine des Meilleures Autos Usagées

Visitez le plus grand marché intérieur et extérieur d'autos usagées garanties qu'il y ait en ville. Vous trouverez ici un vaste choix de marques régulières. (De modèles ouverts et fermés) offertes aux prix les plus bas.

CONDITIONS POUR CONVENIR A TOUTES LES BOURSES. CONDITIONS FACILES.

Sedan Willys Knight 1924 **$850**
Sedan Chandler Big Six, 2 portes, **$1550**
Sedan Big Six, 2 portes, 1925 **$1250**
Sedan Chandler 1924, 2 portes **$1595**
Sedan Peerless Huit 1924, 7 places, **$1750**
Sedan Wills St. Claire 1924, 2 portes, **$1250**
Sedan Moon Big Six, 1926 **$1650**
Sedan Dodge 1925 **$1850**
Coach Moon 1926, **$1150**
Sedan Rickenbacker 1927, 8 cylindres (Voiture de démonstration) **$2400**
Rickenbacker Six 1927 (Voiture de démonstration) **$2000**
Rickenbacker Six 1926 **$1550**
Brougham Moon 1927 (de démonstration) **$1550**
Sedan Reo, 1926, **$1100**
Sedan Hudson, 7 places **$850**
Coach Hudson **$425**
Coupé Gray **$275**
Coupé Dodge **$350**
Tudor Ford **$375**

Aussi 30 autos à partir de $50. Comprenant modèles routière, fermés et de tourisme.
Un appel par téléphone amènera un de nos représentants à votre porte.

MODERN MOTOR SALES LIMITED

658, DORCHESTER OUEST — UP 6920 — 6921

SUCCURSALES :

3421, Ave. du Parc, Tél. PLateau 5002
3396, Ste-Catherine Est, Angle PieIX, Tél. CLairval 0442
120, Ave. Church, Verdun, Tél. YOrk 5801

Non Prévu
Considéré Impossible



Cependant, voici *Maintenant* une même plus grande

ESSEX *Super-Six*

Force motrice plus grande—Performance plus brillante.
Carrosseries plus spacieuses, plus belles et plus luxueuses

Maintenant Exhibée

Voici une chose sans précédent à accomplir.
L'Essex-Six est le succès frappant de l'année. Ses ventes ont éclipsé tous les records. Sa popularité chez des milliers et des dizaines de mille de possesseurs en a fait le plus brillant résultat qu'ai connu l'industrie.
Mais les ingénieurs de l'Essex ont maintenant créé un Essex Super-Six encore plus grande et plus belle. Si étonnant sont ses avantages, qu'à la saison la plus active des ventes, alors qu'il n'y avait plus d'autos Essex sur le marché et avec des milliers de commandes en mains, la production fut interrompue afin de donner aux acheteurs une valeur plus grande et plus belle.
Nous l'exhibons présentement. Bien que la production à l'usine soit la plus considérable de notre histoire, votre promptitude à donner votre commande peut seule vous assurer la livraison avant les milliers toujours croissants qui veulent cette nouvelle Essex.

ESSEX-SUPER-SIX

Coach $885; Coupé $885; Sedan $1010; Speedabout à 2 places $845; Speedster à 4 Places $1010.
Tous les prix f. à b. Windsor, taxes en plus.

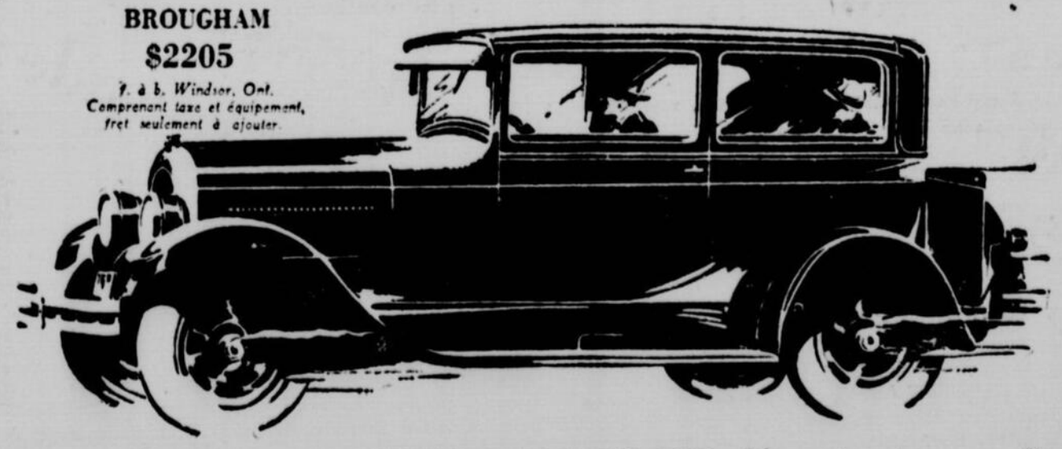


Legaré Automobile and Supply Co. Limited

SIEGE SOCIAL: 385 Ontario Est
806-808 Ste-Catherine Ouest
PROVINCIAL MOTOR SALES
2320 Lafontaine, Maisonneuve
GARAGE BOYER, Dorval, Qué.
GARAGE ROSEMONT, 2700 rue Masson
4551 RUE ST-LAURENT
MONTREAL
VERDUN MOTOR SALES
3136 Blvd. Lasalle
GARAGE LANIEL
Ste-Geneviève, J. C.
WESTMOUNT GARAGE, 4010 Ste-Catherine Ouest
POSTE DE SERVICE: 375 Ontario Est
215 DUROCHER, Outremont
LINTEAU AUTOMOBILE LIMITED
44 Ontario Est
LUCIEN KORFAN CORPORATION REG'D
4687 St-Denis
GARAGE BONIN, St-Laurent

Ceci est une Invitation
à Venir Apprécier la Supériorité de la Chrysler par une Promenade dans la Fameuse "70"

BROUGHAM
$2205
f. à b. Windsor, Ont.
Comprenant taxe et équipement, fret seulement à ajouter.



NOUS vous invitons à faire une véritable promenade dans la plus belle Chrysler "70"—avec vous-même au volant et conduisant l'auto tel que vous avez l'habitude de le faire.
Car, tant que vous n'aurez pas éprouvé la vive sensation de la puissance de la Chrysler "70", de sa souplesse aisée dans le dédale de la circulation ou sur les grandes routes; du confort reposant de son roulement moelleux, de sa facilité de conduite, et de la super-sécurité de ses freins hydrauliques aux quatre roues—

Tant que vous ne l'aurez pas conduite vous-même, pourrez-vous comprendre pourquoi, depuis sa première introduction il y a plus de trois ans, les autres fabricants d'autos de mêmes prix ont essayé en vain d'atteindre la merveilleuse performance qui a fait la grande réputation de la Chrysler.

Nouveau Moteur "Red-Head" Chrysler

Le "Red-Head" Chrysler est le premier moteur offrant les plus grands avantages d'une vitesse, d'une accélération et d'une prestesse à gravir les côtes supplémentaires, inhérentes à la gazoline moderne à forte pression. Les modèles 6-cylindres en sont munis. Peuvent être installés sur les autos actuellement en usage à un léger coût additionnel.

Ceux qui conduisent une Chrysler "70" peuvent seuls savoir exactement comment inapprochable est cette supériorité. Prenez des arrangements avec tout distributeur de Chrysler pour votre promenade aujourd'hui—vous-même au volant et faisant le choix de l'itinéraire.

* * *

Phaéton $2010; Phaéton de sport $2130; Routière $2130; Brougham $2205; Coupé Royal $2230; Sedan Royal $2305; Coupé quatre places $2305; Cabriolet $2530; Sedan Crown $2590.

* * *

f. à b. Windsor, Ontario (fret seul à être ajouté). Les prix ci-dessus comprennent toutes taxes, pare-chocs avant et arrière, pneu supplémentaire et son enveloppe, et réservoir plein de gazoline.

CHRYSLER "70"

Distributeurs:

EASTERN MOTORS LIMITED

3429, Avenue du Parc . . . . . PLateau 1263

V. & G. MOTORS SALES
2024, Avenue Mont-Royal Est, Montréal.
GAUDET & BRYSON, Saint-Jean, Qué.
DORVAL GARAGE, Dorval, Qué.
THEO. BRUNELLE, Saint-Eustache, Qué.
HENRY FYFE, Laprairie, Qué.
ART. DUVAL, Jr., Saint-Roch de l'Achigan.
JOS. DANCOSTE, Ile Perrot, Qué.

JARRY-BEAULIEU
6404, Saint-Laurent Nord, Montréal.
EMILE LAFRAMBOISE, Châteauguay, Qué.
H. LAURIN, Grenville, Qué.
J. A. BEAUDOIN, Chambly Canton, Qué.
LACHINE & LAKESHORE MOTOR SALES, 68me Avenue et rue Notre-Dame, Lachine.
JOS. GAUTHIER, St-Jérôme, Qué.

CHARBONNEAU-GIRARD, Inc.
698, rue Dorchester Ouest, Montréal.
A. E. CHABOT, Joliette, Qué.
O. W. SEGUIN, Rigaud, Qué.
H. BEAUDIN, Ormstown, Qué.
J. W. BELLEVILLE, Valleyfield, Qué.
ELP. MARTEL, Beloeil, Qué.

IL FAUT SAVOIR PREVOIR LES NECESSITES FUTURES LORSQUE L'ON CONSTRUIT UNE ROUTE

Réflexions qui s'imposent à l'approche du grand congrès de l'Association des Bonnes Routes qui s'ouvrira le 27 septembre prochain.

AU CLIFTON HOUSE, A NIAGARA FALLS

L'Association canadienne des bonnes routes n'est pas seulement une association répandue par tout le Canada, elle est aussi tenue en haute estime aux Etats-Unis. Aussi prévoit-on que lorsque le congrès annuel de cette association s'ouvrira au Clifton House à Niagara Falls, le 27 septembre prochain, une grande partie des personnes qui y assisteront seront des ingénieurs américains ou des experts en routes, qui donneront aux congressistes le bénéfice de leur expérience et de leurs conseils. A tous les congrès de l'association des bonnes routes, la plus cordiale bienvenue a toujours été réservée aux ingénieurs américains qui y ont participé. Cela a eu pour résultat que des renseignements des plus précieux ont été obtenus de la part de ces visiteurs. Au congrès de l'an dernier à Edmonton, un des travaux les plus intéressants fut présenté par M. J.-T. Donaghey, commissaire des routes de l'état du Wisconsin. Nous en publions plus bas des extraits qui traitent de la taxe imposée pour les routes, de la situation et de la construction des routes.

"La situation d'une route doit d'abord être décidée avant qu'un seul dollar ne soit dépensé, si possible. La distance n'est pas le seul facteur qui doit guider ce choix. La nature du sol, les conditions de drainage et les matériaux disponibles de même que les conditions pour le déblaiement de la neige doivent aussi entrer en considération. La largeur de la route est aussi très importante, car si la route que vous projetez est destinée à servir à une circulation intense dans des centres fortement peuplés, soyez assurés d'avoir une route assez large pour les besoins futurs. Le droit de passage sur les routes importantes doit être d'au moins 100 pieds de large et quelque fois même plus large.

"Vous payez une taxe pour les chemins, déclarait un expert, que vous ayez de bonnes ou de mauvaises routes. Si vous avez des bonnes routes dans votre localité, vous payez la taxe d'une bonne route sous forme de licence, de taxe de gazoline, ou de taxe directe, mais si vous avez une mauvaise route, vous payez une taxe de mauvaise route sous forme de ressorts brisés, d'excès de gazoline et d'usure plus rapide de votre véhicule-moteur, de plus petite cargaisons et plus de voyages pour vos véhicules tirés par des chevaux. Le résultat est un coût de transport plus élevé, si tout est compté. Nous payons la taxe, que la route soit bonne ou mauvaise et la taxe est plus considérable si la route est mauvaise.

"Enlevez-vous cette idée de l'esprit que si vous construisez un chemin à un coût minime, ce sera une dépense moindre d'argent; ce n'en est pas une. Aucun chemin construit honnêtement, dans toute localité, n'a occasionné une dépense des fonds publics. Je me suis occupé de ces choses longtemps—dix-neuf ans, pour être exact; j'ai vécu pour voir au Wisconsin le quatrième type de chemin dans la même localité. Chacun des trois premiers chemins construits a été au profit des résidents de la localité et son rendement a été plus considérable que le coût de sa construction. Dans aucun cas ce ne fut de l'argent jeté à l'eau. Le chemin servait aux besoins d'alors et était tout ce que l'on pouvait se procurer dans les circonstances. Ce même chemin est maintenant rendu au stage où on l'a construit sur vingt pieds de large de béton. J'espère vivre assez vieux pour voir ce chemin de nouveau construit, peut-être pas d'un type différent mais avec des dimensions différentes. Aucun Etat américain ou subdivision n'a voulu donner assez d'argent à l'ingénieur des routes pour construire un type de chemin de largeur suffisante pour prendre soin d'une façon adéquate de la circulation pour la durée de ce chemin. Dans ce cas particulier, bien que vingt pieds de large de béton cimenté de Portland endureront actuellement la circulation et l'usure. Je suis convaincu que dans cinq ans cela ne sera pas suffisant. C'est pourquoi j'ai confiance qu'il me sera permis de voir de nouveau ce chemin construit une cinquième fois alors qu'il sera construit sur une largeur de quarante pieds plutôt que vingt.

Je sais que vous ne pouvez pas donner à un chemin la largeur qui sera nécessaire dans vingt-cinq ans, mais, s'il est situé au bon endroit, pratiquemetn tous les travaux faits sur ce chemin seront un avantage distinct dans l'avenir. Employez le chemin de terre tant que ce sera une économie de l'employer; alors couvrez-le de gravois jusqu'à ce que la circulation vous oblige à quelque chose de mieux; construisez alors un meilleur chemin de la largeur qui vous sera permise par l'argent dispenible; employez ce dernier chemin jusqu'à ce que la circulation vous oblige à construire un type plus large de chemin, et lorsque ce temps viendra, vous trouverez un moyen pour avoir l'argent nécessaire."

Une requête adressée au secrétaire-trésorier de l'association canadienne des Bonnes Routes, Edifice New-Birks, Montréal, permettra de présenter le programme d'essai et autres informations concernant le prochain congrès.

Il tient dans ses mains son plus grand ennemi !



BERNT BALCHEN, le célèbre aviateur, n'a jamais porté de chapeau. Lors de la réception qui lui fut faite à Paris, on le persuada de prendre un chapeau qu'il ne porta pas cependant, mais se contenta de tenir à la main. On le voit plus haut, admirant son premier couvre-chef. Cette photo fut prise sur le "Leviatan", quelques moments avant le débarquement à New-York.

Service des Signaux

Département de la Marine et des Pêcheries. Rapport maritime. Montréal, 22 juillet 1927, 3.30 p.m.

GOLFE

St-Jean d'Orléans 15. — Montant 7.45 p.m. Relief Lightship No. 25; 1.25 p.m. Beechbay. Descendant 1.20 p.m. Mapleton.

Ile aux Grues 31. — Descendant 9.15 a.m. Barlow; 9.45 a.m. Lessard.

Pte au Père 158. — Clair, Est.

Petit Métis 179. — Clair, Fort Est. Montant, midi J. H. Price.

Matane 202. — Arrivé. Descendant 6.00 a.m. A. C. Field.

Pte Renommée 320. — Montant 9.30 a.m. 70 milles à l'Est Letitia; 11.45 a.m. 55 milles à l'Est Aban.

Cap d'Espoir 384. —Clair, Ouest. Montant 6.40 p.m. hier Nironel.

P. Escuminac 466. — Brume, Calme.

Ste-Anne des Monts. — Arrivé 8.30 a.m. Northland.

Anticosti Ouest 31. — Clair, Fort Sud. Montant 10 a.m. C.P.R. Montcalm.

Baie Ellis. — Parti 8.00 p.m. hier Fleurus. Arrivé 6.00 p.m. hier Sable I.

P. Sud ouest 365 — Brume Fort Sud.

P. Est 444. — Brume, Fort Sud.

P. Tupper 581. — Descendant 10.30 a.m. Marita.

Cape Race 835. — Brume épaisse, Ouest.

QUEBEC A MONTREAL

Longue Pointe 5. — Brume, Sud. Montant 12.40 p.m. Bolingbrooke; 2.45 p.m. Canadian Scottish; 1.30 p.m. Weaver Coal.

Cap St-Michel 14. — Nuageux, Sud. Montant 2.15 p.m. City of Windsor; 2.25 p.m. Felicia et barge; 2.00 p.m. Grama Yacht; 12.20 p.m. Barge 47.

Bellmouth 29. — Nuageux, Sud. Montant 12.05 p.m. Charlemagne et barge; 1.40 p.m. Chandler. Descendant 2.05 p.m. Shamrock.

Sorel 39. — Nuageux, Sud Est. Montant 1.55 p.m. Trois-Rivières. Arrivé 2.35 p.m. Jamaica et barge. Descendant. Parti 12.10 p.m. Belle-chasse et barge; 1.45 p.m. Montrose; 2.15 p.m. Ascania; 2.50 p.m. Malden Head.

Trois-Rivières 71 — Clair, Sud. Arrivé. Montant 11.10 a.m. Mas Sin et barge; 11.35 a.m. Wellandoc. Arrivé 11.55 a.m. Mon Desirgeolette. Descendant 1.10 p.m. Glenbridge. Arrivé 1.20 p.m. Yurbinia.

St-Jean 94—Nuageux, Sud. Montant 2 p.m. Ruby; 2.30 p.m. Rose Castle; 2.35 p.m. J. Hart.

Grondines 94—Clair, Sud. Descendant 1.10 p.m. Fraafield.

Portneuf 108—Clair, Sud. Montant 1.30 p.m. Kamouraska; 1.05 p.m. Monoli.

Québec 125—Nuageux, Est. Montant 11.30 a.m. Hochelaga. Arrivé 2.10 p.m. Empress of France. Descendant. Parti 12.35 a.m. Mapleton; midi, Willowbay. Parti 12.20 p.m. Noetsfield. Parti 12.40 p.m. Arvida.

MONTREAL EN MONTANT

Lachine 8—Nuageux, Sud Ouest. Descendant 1.15 p.m. W. Nisbet; 1.10 p.m. 2 Creynolds, W. B. Reynolds.

Cascade 21—Nuageux, Sud. Descendant 1.45 p.m. W. H. Daniels. Montant 12.35 p.m. Simcoe; 1.35 p.m. Conqueror et Longsault.

Côteau 33—Nuageux, Sud Est. Descendant 8.50 a.m. Juliette et Robidoux; 9.35 a.m. J. H. Foote. Montant 10.55 a.m. Coraletone; 11.50 p.m. Mont Louis.

Cornwall 61—Nuageux, Est. Montant 11.20 a.m. Keystate; 12.35 p.m. Hamilton; 1.20 p.m. Sherbrooke.

Dickensons 70—Nuageux, Ouest. Descendant 8.20 a.m. Eureka; 9.45 a.m. Melrose; 10.10 a.m. Burma. Montant 12.50 p.m. Dundas; 1.40 p.m. Camrose.

Galops 99—Pluie, Calme. Descendant 11 a.m. R. Queen; 1.10 p.m. City of Toronto. Montant 9 a.m. S. Taylor; 10 a.m. J. Stewart; 12.10 p.m. Edmonton; 1 p.m. Lake Ypsilante; 2 p.m. Anticosti.

Sault Ste-Marie 820—Clair, Léger, Nord est Descendant 10.30 a.m. Manitoba. Montant k. 20 p.m. Huronic. P. Colborne 321—Pluie, Ouest.

ARTHABASKA, 22. (Du correspondant de la "Patrie"). — Mme Pierre Maheu est de retour d'un voyage à Montréal.

—M. et Mme Odias Spénard, de Laconie, N.H., en promenade chez des parents.

—Mme A. Cantin, de Montréal, son fils Marcel et sa fillette Denise sont en promenade chez des parents et amis.

—M. et Mme Jos. Latour, de Kahnskasing, Ont., étaient en promenade chez leur oncle M. P. Lambert, ces jours derniers.

—M. et Mme Dr Belleau et leur fille Anita, sont de retour d'un voyage à Notre-Dame du Portage.

L'INAUGURATION DES COURS DE VACANCES DE CET INSTITUT

L'institut pédagogique ouvrira ses classes le jeudi, 28 juillet.

Comme nous l'avons annoncé déjà, c'est le mercredi, 27 juillet, que les institutrices admises à suivre les "Cours de vacances" devront se rendre à l'institut pédagogique (4873, avenue Westmount).

Cette première journée sera consacrée à l'installation, à l'inscription et à la classification des normaliennes. Le lendemain, jeudi, 28 juillet, à neuf heures, aura lieu l'ouverture des classes. L'honorable Cyrille Delâge, surintendant de l'instruction publique, a bien voulu accepter de présider la première séance. L'allocution de M. le Surintendant sera suivi d'une conférence par M. C.-J. Magnan, inspecteur général: "Comment intéresser sa classe ?"

Dans l'après-midi, une démonstration de solfège sera faite par de jeunes élèves et une conférence artistique sera donnée par l'une des religieuses, à l'aide de la lampe de projections.

Le programme des cours se divise en cinq sections:

a) Section de pédagogie proprement dite;

b) Section de philosophie — Sciences;

c) Section de Latin-Lettres;

d) Section de Plain-chant grégorien);

e) Section ménagère.

La section pédagogique traitera surtout de Méthodologie. Elle aura pour professeurs les officiers de la Commission des Ecoles catholiques de Montréal; M. l'abbé J.-O. Maurice, (du 11 au 24 août) et un groupe de religieuses.

Les cours de Sciences et de Lettres seront faits par des religieuses du collège Marguerite Bourgeoys.

M. l'abbé Henri Garrouteigt S.S., fera un cours de plain-chant grégorien, du 7 au 22 août.

La section ménagère aura ses classes à 1010 ouest Sherbrooke. On y donnera un cours d'art culinaire, des cours de coupe, de blanchissage, etc.

Les institutrices voudront se munir de papier, de cahiers, de crayons, de plumes, à moins qu'elles ne veuillent se procurer ces objets à l'Institut pédagogique. Celles qui désirent commencer leur préparation à l'obtention du brevet supérieur, du Bureau central, ou au diplôme supérieur de pédagogie devront apporter une Logique de Robert, une Histoire du Canada des Clercs de Saint-Viateur, et un volume de "La Classe en anglais", selon ce qu'elles ont à enseigner dans leurs écoles. Elles feront bien d'apporter aussi un peu de couture, de tricot ou de broderie.

A l'avance, la direction de l'Institut pédagogique souhaite la bienvenue aux institutrices laïques ou religieuses. Pour tous renseignements, s'adresser à Soeur Supérieure, Institut pédagogique, 4873 avenue Westmount, Montréal.

PROGRAMME DES COURS

Le programme des cours sera publié chaque semaine. Voici celui de la première semaine:

Tous les jours: instruction religieuse à 8 heures 30.

Le jeudi, 28 juillet:

9 heures — Réception de l'honorable surintendant de l'Instruction publique.

10 heures — "Comment intéresser sa classe", M. l'inspecteur général des Ecoles catholiques.

2 heures — Démonstration de solfège par de jeunes élèves.

3 heures—Allocution de M. l'inspecteur général.

Le vendredi, 29 juillet:

9 heures — Comment enseigner l'arithmétique à l'école primaire: M. J.-M. Manning.

10 heures— Logique: S.-S. Théophanie.

11.15 heures — Comment enseigner la rédaction à l'école primaire: S.S. Adolphe.

1.30 heure — Classe de solfège: S.S. Marie-Théophile.

2.45 heures — L'art ménager à l'école primaire: S.S. Marie-Vitaline.

Le samedi, 30 juillet:

9 heures — Arithmétique: M. J.-M. Manning.

10.15 heures — Logique: S.S. Théophanie.

11.15 heures — Histoire du Canada: S.S. Sophronie.

1.30 heure — Solfège.

3 heures — "La Classe en anglais".

Le lundi, 1er août:

9 heures — Arithmétique.

10 heures — Logique.

11 heures — Rédaction.

2 heures— Enseignement ménager.

Mardi, mercredi, jeudi, vendredi samedi. Mêmes études, avec le soir, des conférences sur l'histoire de l'art.

N.-Z. — Tous les jours, cours de cuisine, de latin et de mathématiques, au collège Marguerite Bourgeoys. Tous les jours aussi, de 9 heures à midi, enseignement ménager à 110 ouest Sherbrooke, à l'"Ecole de cuisine".

Les phares éblouissants de même que les phares trop bas sont un danger pour ceux qui vont, le soir, en auto

Les automobilistes, qui considèrent les promenades du soir comme un des plus grands plaisirs de la belle saison, se doivent aux autres et à eux-mêmes d'empêcher les phares de leurs voitures d'éblouir tout en ayant en même temps un éclairage suffisant. C'est ce que déclare M. T. S. Kerby, secrétaire de la Montreal Motorists League. Quand des milliers d'automobilistes sillonnent, chaque soir, nos routes, les phares trop bas ou trop faibles deviennent un danger plus considérable qu'en toute autre saison.

Le problème de l'éclairage des autos, autour duquel on a tant discuté, ces dernières années, se fait le plus difficile à résoudre, à cette époque de l'année. Chacun désire vivement aller se rafraîchir à la campagne, quand la chaleur de la ville est suffocante; l'auto devient alors indispensable pour la famille qui veut respirer la bise fraîche du crépuscule.

Mais le plaisir de ces courts voyages est souvent perdu par l'ennui, sinon le danger d'être obligé d'aller lentement au milieu d'une multitude de phares aveuglants. Les accidents ainsi causés seraient pourtant facilement empêchés. Autrefois l'ajustement des phares d'autos était difficile, parce que les systèmes d'éclairage n'étaient pas perfectionnés; quelques-uns mêmes étaient complètement inajustables.

Mais il n'en est plus ainsi aujourd'hui. Les manufacturiers d'automobiles, les constructeurs de lampes, "l'American Automobile Association, avec qui la Montreal Motorists League est affiliée", ont travaillé de concert depuis plusieurs années pour résoudre le problème.

Un tel progrès a été fait qu'aujourd'hui, le chauffeur d'une machine peut facilement les ajuster lui-même ou le faire faire. Le grand plaisir qu'il prend à faire de l'auto le soir ne sera complet que si l'automobiliste voit la sûreté des occupants de sa voiture et à celles de ceux qu'ils rencontre sur sa route.

SA PEAU EST MAINTENANT PURIFIEE DE L'ECZEMA ENLAIDISSANT

Deux lettres qui démontrent comment l'Onguent du Dr Chase a chassé l'eczéma

C'est un fait courant de voir des gens se servir de baumes odorants et de lotions pour les maladies de la peau avec l'idée qu'ils ont là une valeur médicinale. C'est tout bonnement une erreur.

L'Onguent du Dr. Chase est une préparation médicinale qui renferme les ingrédients les plus efficaces que la science puisse trouver. C'est pour cela qu'on les considère comme le médicament prototype de l'eczéma et autres maladies de la peau.

Mme Sadie Waid, Lennoxville, Qué., écrit:

"Ma petite soeur avait la figure toute couverte d'eczéma, le mal se répandit jusqu'à ses oreilles et son visage n'était plus qu'un assemblage de plaies purulentes. Nous essayâmes toutes sortes de baumes mais sans succès jusqu'à ce que nous vîmes dans l'Almanach du Dr. Chase plusieurs témoignages qui appuyaient votre Onguent comme un secours contre l'eczéma. Après avoir employé une couple de boîtes, elle était débarrassée de ses boutons et, grâce à l'Onguent, sa figure est restée sans aucune cicatrice disgracieuse."

Melle Clara Yates, Bolton Centre, Qué., écrit:—

"J'avais sur la figure de petites plaies qui ne voulaient point disparaître. Je me servis de l'Onguent du Dr. Chase et elles disparurent complètement. L'Onguent du Dr. Chase est le seul onguent que je veuille recommander. J'ai aussi employé les Pilules K. & L. que j'ai trouvées très efficaces."

L'Onguent du Dr. Chase—60 sous la boîte chez tous les détaillants ou chez The Dr. A. W. Chase Medicine Co., Limited Toronto. 138

C'est l'époque où les moustiques et les mouches noires sont à vos trousses, malgré les treillis et tamis protecteurs, et quand ils piquent c'est le temps d'appliquer

Absorbine Jr

qui met fin à la démangeaison, réduit l'enflure, calme et apaise. Elle possède une odeur agréable, est exempte de graisse et ne tachera pas vos vêtements.

ABSORBINE JR. est aussi l'article précis à employer au cas d'accidents: coupures, meurtrissures, brûlures et entorses. C'est un liniment, un germicide et un antiseptique qui apaise la douleur, tue les germes et prévient l'infection.

$1.25 la bouteille chez la plupart des pharmaciens ou expédiée franc de poste acquittés par

W. F. Young Inc. 187
Immeuble Lyman - - Montréal

CHEVROLET

PARTIES ET SERVICE

Stewart MOTOR TRUCKS

Touring, Coupé Coach Sedan, Cabriolet et Landau Impérial

4 et 6 cylindres. Capacité 3-4 à 4 tonnes



Châssis Une tonne Chevrolet, avec une nouvelle carrosserie dompeuse et élévateur.

Autos et Camions Ford Usagés 1-2 Tonne Une Tonne

Carrosserie pour tout genre de commerce.

PRIX très REDUITS

JOS. BONHOMME LIMITÉE 600, GUY Montréal

La Vie a plus de Valeur Lorsque vous Possédez une Auto

Nous Sauvegardons Notre Réputation

Lorsque vous achetez une auto neuve, vous placez votre confiance en le fabricant qui l'a construite. Mais lorsque vous achetez une auto usagée, vous placez votre confiance en la réputation du vendeur qui la vend. C'est pourquoi nous sauvegardons jalousement la réputation que nous avons acquise.

Aubaine de cette Semaine

	$375	
CHEVROLET SEDAN		1923
	$400	
HUDSON TOURING		1923
	$400	
HUDSON COACH		1923
	$550	
ESSEX COACH		1923
	$550	
WILLYS KNIGHT SEDAN		1923
	$600	
McLAUGHLIN TRG		
	$650	
ESSEX COACH		1924
	$650	
HUDSON COACH		1924
	$800	
DODGE SEDAN		1925
	$1000	
HUDSON COACH		1924
	$1100	
McLAUGHLIN COACH		1925
	$1200	
NASH ADVANCED SEDAN		1925
	$1250	
HUDSON SEDAN		1925

FORD

Coupé -- Tudor -- Sedan

LEGARÉ

AUTOMOBILE and SUPPLY CO. LTD.

720 DORCHESTER OUEST UPTOWN 2446

4551 BLVD. ST-LAURENT BELAIR 2446-9566



Les Possesseurs de Canots-Automobiles

La majorité des possesseurs de canots-automobiles suivent l'exemple des fameux champions de courses en canots en employant les champions.

L'expérience de ces hommes audacieux est une preuve convaincante que pour les plus grandes vitesse, force motrice et, par-dessus tout, la SECURITE, il faut employer les Champions.



La Champion est la meilleure bougie d'allumage à cause de son centre en sillimanite à double côté—sa fabrication en deux pièces et ses électrodes spéciales d'analyse

Champion X — pour Fords 80c

Champion — pour tous autres autos que les Fords 90c

CHAMPION

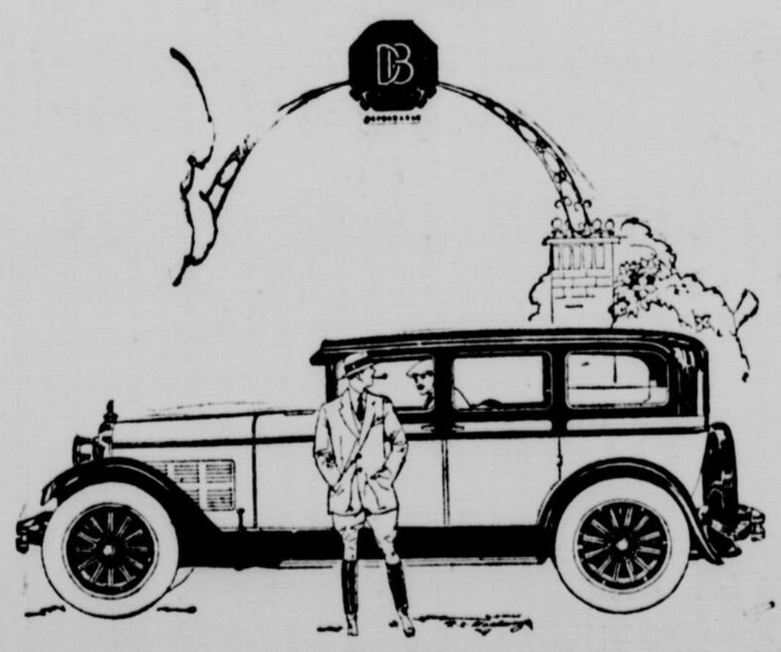
Bougies d'Allumage

WINDSOR, ONT.

UN PRODUIT DE FABRICATION CANADIENNE

DODGE BROTHERS

Senior Line



Pour les Fervents de Vitesse et d'Entrain

Performance pour sportsmen — pour les fervents de vitesse et d'entrain.

Soixante-dix milles, et plus, à l'heure — avec une souplesse de marche inconnue auparavant au royaume de l'auto.

Evolution brillante au milieu du trafic. Impatience d'en sortir et de prendre le devant. Accélération instantanée.

Et force motrice illimitée. Force motrice silencieuse, de longue haleine — résultat d'une magnifique science mécanique.

De splendide construction aussi, cette Senior ! Longue, basse et élégante. Avec raffinement et luxe apparents dans des centaines de détails.

Une Six que les gens fashionables approuvent instantanément — et les experts — et les possesseurs vétérans des autos les plus dispendieuses.

Conduisez-la pendant une heure et vous la conduirez pendant des années !

Montreal Motor Sales, Limited

(Edifice Caron)

2060 RUE BLEURY. PLateau 2206—Soir: PLateau 2231

Le Radiophone

Programme d'aujourd'hui
23 Juillet

Postes de Montréal

CFCF—Marconi—411
12.35-1.40 p.m. Concert par l'orchestre classique de l'hôtel Mont-Royal, sous la direction de M. Rex Battle. Température, bourse, mines, etc.

CKAC—Montréal—411
7 h. 15. p.m. Dîner musical de l'hôtel Windsor.
8 h. 10. Programme du studio arrangé par Gérard Gamache.
8 h. 20. Causerie de la Sécurité Publique.
10 h. Orchestre de danse de l'hôtel Windsor, sous la direction de Danny Yates.

Postes Canadiens

CKCL—Toronto—357
7 h. p.m. Dîner-concert.

CFCA—Toronto—357
9 h. p.m. Ensemble d'été de CFCA.

Postes Américains

WJZ—New-York—454.3
(Heure de l'est avancé)
7 h. Orchestre Waldorf-Astoria.
8 h. Quatuor Elks.
8 h. 30. Les Méditerranéans.
10 h. Duo Keystone.
10 h. 30. Orchestre Abrams.

KDKA — East Pittsburgh — 309
(Heure de l'Est normale)
7 h. 30. Concert.

KYW—Chicago—370
6 h. 30. Dîner-concert.
7 h. Heure de mélodie de KYW.
8 h. Orchestre.
9 h. Chicago Evening.
10 h. 32. Congrès Carnival.

WBZ—Springfield—333.1
(Heure de l'Est avancée)
6 h. Orchestre Mercy.
7 h. 01. Jacks and Billy.
7 h. 31. Orchestre Statler.
8 h. Musique.
9 h. 30. Proramme musical.
10 h. 50. Orchestre Bert Lowe.

WGY—Schenectady—379.5
6 h. 31. Dîner-musical.
7 h. 30. Musique de WHAM.
8 h. 6. Concert Goldman.
9 h. Musique de danse.
10 h. Musique de danse.

WCCO—Saint-Paul, Minn.—416.4
6 h. 15. Musique en dînant.
8 h. 15. First Tuners.
9 h. 15. Ecole de musique.

WEBH et WJJD—Chicago—370.3
6 h. 45. p.m. Piano Twins.
6 h. Petite Symphonique du Palmer House.
7 h. Heure de musique classique à l'hôtel Edgewater.
8 h. Heure des directeurs.
9 h. Harmony Girls.
10 h. Orchestre Edgewater.
12 h. Variétés.

KOA—Denver—322.4
8 h. Chief Gonsales et ses Barcelonians.

WGHP—Détroit—243
Silencieux.

WOO—Philadelphie—508.2
(Heure de l'Est avancée)
4 h. 45. p.m. Orgue et trompettes.
7 h. 30. La musique en dînant par le trio WOO.

WGR—Buffalo—319
(Heure de l'Est normale)
8 h. 30. De WEAF.

WFI—Philadelphie—394.5
Silencieux.

WIP—Philadelphie—508.2
6.10 h. p.m. La musique en dînant; orchestre Benjamin Franklin.
7 h. Oncle WIP.
8 h. Récital.
11 h. Orchestre de danse.

WEAF—New-York—492
6 h. p.m. Orchestre Farrell.
6 h. La musique en dînant au Waldorf-Astoria.
7 h. Orchestre Hoffbrau.
7 h. 30. Idylles de vacances.
8 h. 30. Concert Goldman.
9 h. Concert Goldman.
9 h. 10. Roxy.
10 h. 15. Orchestre Cass Hayau.
11 h. Orchestre Palais d'Or.

WOR—Newark—422.3
6.15 h. p.m. Orchestre de l'hôtel Shelton.
6 h. 45. Pianiste.
7 h. Ensemble Jacob
7 h. 30. Les Peppers Potters.
8 h. Cloches de Normandie.
8 h. 45. "Sule Iul", Twiell.
9 h. 15. Bayards à la Balalaika.
10 h. Odds and Ends.
11 h. Orchestre Stern.

WBAI—Cincinnati—326
7 h. 45. p.m. Gibbons et Le Mar.
8 h. 01. p.m. Allison Stanley.
8 h. 15. Sextuor Bicycle Playing Card.
9 h. 30. Orchestre Hagan.
11 h. 30. Orchestre Dugan.

WTAM — Cleveland, Ohio.
6 h. Orchestre Joe Cantor.
7 h. Au studio.
7 h. 30. Concert Goldman.
8 h. 30. Indiens Pocahentas.
9 h. Merrymakers de Jones.
10 h. Musique de danse.
11 h. Merrymakers de Jones.

WWJ—Détroit—352.7
Silencieux le soir.

WBOQ—New-York—326
7 h. 30. Trio Atlantic Ladies.
8 h. Heure Brightest.
9 h. Rêveries Russes.
9 h. 0. Harmonie close.
10 h. Orchestre Harold eLonard.

WNAC—Boston—440
6 h. 33. Musique de danse.
8 h. Concert.
8 h. 30. Programme Ainslee.
9 h. Pops de Elks.
9 h. 30. Duo Schubert.
10 h. 05. Orchestre Releman.

Programme de Dimanche
24 Juillet

Postes de Montréal

CHYC—N.-Electric—411
9 h. p.m. Programme du studio, Albert E. Bray et son orchestre Parlour. Mlle Ethel Stark, violoniste, Mlle Margery Arthur, pianiste.

Postes Canadiens

CKCL—Toronto—357
Silencieux.

CFCA—Toronto—357
7 h. p.m. Service religieux.

Postes Américains

WJZ—New-York—454.3
(Heure de l'Est avancée)
7 h. Récital d'orgue.
7.30 h. Les Sevil lanos.
8 h. Travelogue.
8.30 h. Concert Sevisolu.
10.30 h. Ludlow, violoniste.

KDKA—East Pittsburgh—309
(Heure de l'est normale)
7 h. p.m. Fanfare musicale.
8 h. Concert philharmonique.

WBZ—Springfield—333.1
(Heure de l'Est avancée)
7.03 h. Ensemble de l'hôtel Statler.
7.30 h. Programme musical.
8 h. Récital de piano.
8.30 h. Concert philharmonique.

KWY—Chicago—530
7.30 h. Concert philharmonique.
8.30 h. Programme du Chicago Evening.

WGY—Schenectady—379.5
(Heure normale de l'Est)
6.45 eeSevi
6.20 h. Théâtre Capitol.
8.15 h. Heure Atwater Kent.

WFI—Philadelphie—394.5
Silencieux.

WCCO—Saint-Paul, Minn.—416.4
7.15 h. Programme de New-York.
7.45 h. Fanfare municipale.
9 h. Récital d'orgue.

WEBH et WJJD—Chicago—370
6 h. Récital d'orgue.
7 h. Heure de musique classique, orchestre de l'hôtel Edgewater Beach.
9 h. Opéra de Verdi.
10 h. Orchestre Edgewater.
11 h. Orchestre Victorian.

KOA—Denver—322.4
8 h. p.m. Concert en plein air.

WOO—Philadelphie—508.2
(Heure de l'est avancée)
6 h. Clarence Baroden à la console

WIP—Philadelphie—508.2
9.30 h. De WGBS.

WGR—Buffalo—319
(Heure de l'est normale)
8 h. Au studio.
9.15 h. De WEAF.

WEAF—New-York—492
(Heure de l'est avancée)
5.30 h. p.m. Jeunes artistes.
6 h. Concert d'orchestre
7.20 h. Au théâtre Capitol.
9.15 h. Heure Atwater-Kent.
9.45 h. Rex Beach.

WOR—Newark—405.2
6 h. p.m. Une heure avec les vieux Amis.
7 h. Récital d'orgue.
7.45 h. Musique.
8.45 h. Harpe.
9 h. Récital.
9.30 h. Le choeur invisible.

WSAI—Cincinnati—361.2
7.45 h. Concert de cloches.
8 h. Sermonette.
8.16 h. Heure Atwater-Kent.

WTAM—Cleveland, Ohio—389.4
6 h. p.m. Orchestre Cleveland.
7 h. Programme au théâtre.
8 h. Service religieux.
9 h. Concert symphonique.
10 h. Guy Lombardo et ses Royal Canadiens.

WGHP—Détroit—243
8.30 h. Service religieux.

WWJ—Détroit—352.7
8.20 h. Théâtre Capitol.
1.15 h. De WBAF.

WCBD—Zion, Ill.—344.6
8 h. Quatuor à corde mixte et trio vocal.

WABC—New-York—344.3
8 h. Camée musical.
8.45 h. Les La Betweeners.
9 h. Chez Tony Paster.

WNAC—Boston—440.
6.33 h. Musique en dînant.
7 h. Musique de danse.
8 h. Wellesley et Forest.
8.30 h. Violoniste et pianiste.
9.30 h. Duo Schubert.

Programme de Lundi
25 Juillet

Postes de Montréal

CFCF—Marconi—411
12.35-1.40 p.m. Concert par l'orchestre classique de l'hôtel Mont-Royal, sous la direction de M. Rex Battle. Température, bourse, mines, etc.
7.30-8.30 p.m. Concert par l'orchestre classique de l'hôtel Mont-Royal, sous la direction de M. Rex Battle. En voici le programme:
1.—Ouverture: Orphée. Offenbach.
2.—Valse: Dornroschen. Tschaikowsky.
3.—Fantaisie: Carmen. Bizet.
Solo de piano: Polonaise. Chopin. M. Rex Battle.
5.—Extrait: Temps de mai. Romberg.
6.—Prélude du déluge. Saint-Saens.
9.00-10.00. Programme du studio.
10.30-11.30. Marathon musical, par Jack Denny et son orchestre de l'hôtel Mont-Royal.

CKAC—Montréal—411
1.45 p.m. Concert par l'orchestre classique de l'hôtel Windsor, sous la direction de M. Raoul Duquette et avec M. Jean Belland, violoncelliste.
4 h. p.m. Température, bourses, nouvelles, etc.

Postes Canadiens

CFCA—Toronto—357
Récital d'orgue à 7 h. 15. par Clifford McCormick.

Postes Américains

WJZ—New-York—454.3
(Heure de l'est avancée)
7 h. Shoemakers de Klein.
7 h. 30. Rixey et sa bande.
8 h. Heure Spotlight.
10 h. Sextuor Moonlight.
11 h. Orchestre Friedman.

KDKA—East Pittsburg—309
(Heure de l'Est normale)
6 h. 30. Rixey et sa bande.
8 h. Heure Spotlight.

KYW—Chicago—570
6 h. 30. Rixey et sa bande.
Silencieux le soir.

WBZ—Springfield—333.1
(Heure de l'Est avancée)
6 h. 30. Ensemble Statler.
7 h. 01. Ensemble Statler.
9 h. Corps de tambours d'Aleppo.
9 h. 30. Programme musical.
10 h. Récital.
10 h. 33. Musique de Springfield.
aXE9vF(maptwapa miptwaptwnpam

WGY—Schenectady—379.5
8 h. 30. Dîner-concert.
Silencieux ce soir.

WCCO—Saint-Paul, Minn. 416.4
6 h. Programme de New-York.
7 h. Dîner-concert.
8 h. 30. Histoire des instruments.
9 h. Collegians de Marty.
10 h. 05. Programme de nouveautés.
10 h. 30. Programme de danse.
11 h. 05. Récital d'orgue.

WEBH e WJJD—Chicago—370.3
5 h. 45. p.m. Piano Twins.
6 h. Petite Symphonie du Palmer House.
7 h. Heure de musique classique à l'hôtel Edgewater.
8 h. Au théâtre Tivoli.
10 h. Orchestre Edgewater.
11 h. Orchestre Victorian.

KOA—Denver—322.4
8 h. Orchestre Schenerman.
8 h. 15. L'orchestre KOA en Orient.

WGHP—Détroit—243
6 h. Musique en dînant.
8 h. Petite sCymphonie.

WOO—Philadelphie—508.2
(Heure de l'est avancée)
4 h. 45. p.m. Orgue et trompettes.
7 h. 30. La musique en dînant par le trio WOO.
9 h. Choeur Intetrboro.
10 h. Récital de grand orgue.

WGR—Buffalo—319
(Heure normale de l'est)
6 h. 30. Orchestre Earl Carpenter.
8 h. De WEAF.

WFI—Philadelphie—394.5
7 h. 15. "Ask me mother".

WIP—Philadelphie—508.2
6 h. 10. La musique en dînant; orchestre Benjamin Franklin.
7 h. Oncle WIP.

WEAF—New-York—492
6 h. p.m. Orchestre Hoffbrau.
6 h. La musique en dînant au Waldorf-Astoria.
7 h. Piano.
7 h. 30. Trio Parnassus.
8 h. South Sea Islanders.
8 h. 30. Concert Goldman.
9 h. Concert Goldman continué.
10 h. 30. Opéra de Mozart.
11 h. Orchestre Palaidrier.

WOR—Newark—405.2
6 h. 15. Orchestre de l'hôtel Shelton.
6 h. 45. Kathleen Robinson.
7 h. Ensemble Jacob.
7 h. 33. Orchestre Commodore.
8 h. Aviation.
8 h. 15. Fanfare philharmonique.
9 h. 15. Investors.
9 h. 45. Ténor.
10 h. Orchestre Kirlebey.
10 h. 35. Two Evenings.
11 h. Pepper Potters.

WSAI—Cincinnati—326
6 h. 30. Trio Parnassus.
7 h. South Sea Islanders.
7 h. 30 Concert Goldman.
8 h. 01. Cojcert Goldman.
9 h. Grand Opéra.
10 h. Programme musical.

WTAM—Cleveland, Ohio—
6 h. p.m. Guy Lombarde et ses Royal Canadians.
7 h. Programme Twilight.
7 h. 30. Cavaliers de Willard.
9 h. Grand Opéra.
10 h. Cavaliers de Willard.
10 h. 30. Orchestre Sammy Watkins.
11 h. Récital d'orgue.

WWJ—Detroit—352.7
6 h. La musique en dînant.
7 h. 30. De WEAF.
9 h. De WEAF.

WABC—New-York—326
7 h. 30. Programme des Boys Scouts
7 h. 45. Trio Whitehall.
8 h. 35. Fireside Boys.
9 h. Homemakers de Schwartz.
10 h. Orchestre Hafold Leonard.

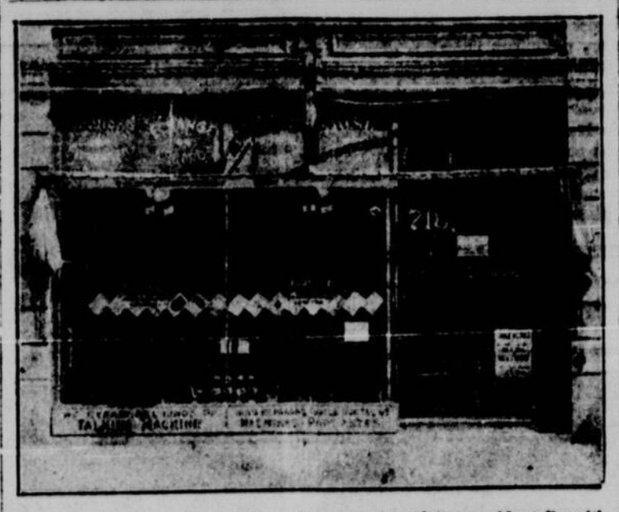
WNAC—Boston—352.7
6 hl 33. Dîner-dansant.
7 h. Musique de danse.
8 h. Wellesley et Forest.
8 h. 30. Violoniste et pianiste.
9h. Programme musical
9 h. 30. Duo Schubert.

MARIEVILLE

Marieville, 22. (Du correspondant de la "Patrie".)—A la séance du Conseil tenue lundi, 18 courant, il y a eu amendement du règlement 43 concernant les permis de construction.

M. Eugène Belisle a été élu maire suppléant en remplacement de M. F. Arpin.

Où l'on vend des gramophones et de la musique



Une photographie de l'extérieur du magasin "échange Mont-Royal" où l'on vend des gramophones des disques de gramophone et des instruments de musique. M. PAUL CHARLEBOIS en est le propriétaire. (Cliché de l'artiste de la "Patrie".)

LA SANTE

La responsabilité de la province

On vient de publier un rapport préliminaire des statistiques du Canada pour l'année 1926. Les chiffres qu'il contient démontrent à l'évidence que la province de Québec supporte mal la comparaison avec le reste du pays: sa mortalité générale est élevée, particulièrement sa mortalité infantile. Un tel résultat a été l'occasion de commentaires et les journaux nous ont appris qu'un membre du gouvernement de la province en aurait exprimé sa surprise que nous semblons faire tout ce qu'il est possible dans l'intérêt de la santé des enfants.

Pour ce qui concerne l'état de la santé publique, rien ne peut causer plus de tort que de laisser créer l'impression que la province fait un travail considérable en hygiène, et cela sans résultats.

Tel n'est pas le cas, tous les citoyens applaudissent le gouvernement pour ce qu'il fait et se rendent complètement compte qu'il étend son programme d'hygiène plus qu'il ne l'a jamais fait auparavant.

Cette constatation cependant, ne nous aveugle pas au point de nous empêcher de voir qu'il reste encore beaucoup plus à faire: qu'il faut augmenter les crédits; qu'il faut mettre à l'oeuvre un plus grand nombre d'officiers compétents pour obtenir des activités déployées en hygiène les mêmes résultats que des officiers compétents, avec des budgets suffisants, ont réalisé dans plusieurs autres endroits.

Illustrons cette proposition par un exemple. Nous savons que certaines substances, appelées produits biologiques, comme le sérum contre la diphtérie, le sérum contre la fièvre scarlatine, le vaccin contre la fièvre typhoïde, sont capables de prévenir certaines maladies et d'en guérir d'autres. Dans la plupart des provinces, le service provincial d'hygiène distribue gratuitement aux citoyens de leur province ces substances qui sauvent la vie. Dans la province de Québec, nous comprenons que cette distribution est limitée à certains comtés qui servent de centres de démonstration en hygiène.

A notre avis, aucune raison ne devrait motiver le gouvernement de retarder d'un seul jour la distribution, par l'entremise de son service d'hygiène, de tous les produits biologiques aux citoyens qui en ont besoin et cela gratuitement. Voilà un objectif concret que l'on peut réaliser à un prix comparativement bas. Par ce moyen il n'y a aucun doute que certaines maladies pourraient être évitées. Si Québec ne veut pas traîner en arrière, alors la province doit dépenser les sommes d'argent nécessaires à la conservation des vies humaines comme on le fait ailleurs.

Saint-Narcisse

SAINT-NARCISSE, 22. (Du correspondant de la "Patrie"). — Plusieurs de nos anciens paroissiens, la plupart de Waterbury, sont en vacance dans leurs familles respectives, à S.-Narcisse. Mentionnons entre autres M. et Mme Anselme Desaureault, M. et Mme William Boisvert et fleur fils, M. et Mme Onésime Trépanier et leur fils, Yvanhoe Trépanier, MM. Josaphat et Avila Massicotte, M. Joseph Deveaux, M. et Mme Henri Gervais, M. Maxime Rousseau, Mlles Ayotte, filles de M. Théotime Ayotte, et plusieurs autres.

—M. et Mme William Dupont, de Montréal, en promenade dans leurs familles.

—M. Joseph Baril, fils de M. Lazare Baril, a contracté mariage avec Mlle Justina Nobert, de S.-Luc. Le mariage eut lieu le 13 juillet, à S.-Luc.

—Le même jour, à S.-Narcisse, a été béni le mariage de M. Grégoire Veillotte, fils de M. Hubert Veillotte, avec Mlle Marie Ayotte, fille de M. Olivier Ayotte.

—En promenade chez M. J.-A. Gravel, notaire, Mlle Ozine Desrochers, de Montréal.

—Mme Jeanne Cloutier, épouse de M. Joseph T. Cossette, est décédée après une courte maladie. Ses funérailles eurent lieu ici le 21 juillet, au milieu d'un grand concours de parents et d'amis. Son époux lui survit et deux enfants adoptifs.

Cherbourg et Retour $162

Ceux qui font le voyage d'Europe en troisième classe préfèrent les gros paquebots sûrs et rapides du Pacifique Canadien et non sans raison. En faisant la traversée sur ces puissants géants de l'Atlantique, ils joignent l'économie au confort.

Cuisine excellente, cabines confortables et atmosphère parfaitement cordiale.

Consultez votre agent de navigation ou

D. R. KENNEDY, Agent général, Service océanique, Tél. MAin 7740, 141 rue Saint-Jacques, Montréal.

Ayez toujours des chèques de voyage de la Cie de Messageries du Pacifique Canadien. Négociables partout.

Pacifique Canadien R 6367

LA PLUS GRANDE ORGANISATION DE TRANSPORT AU MONDE

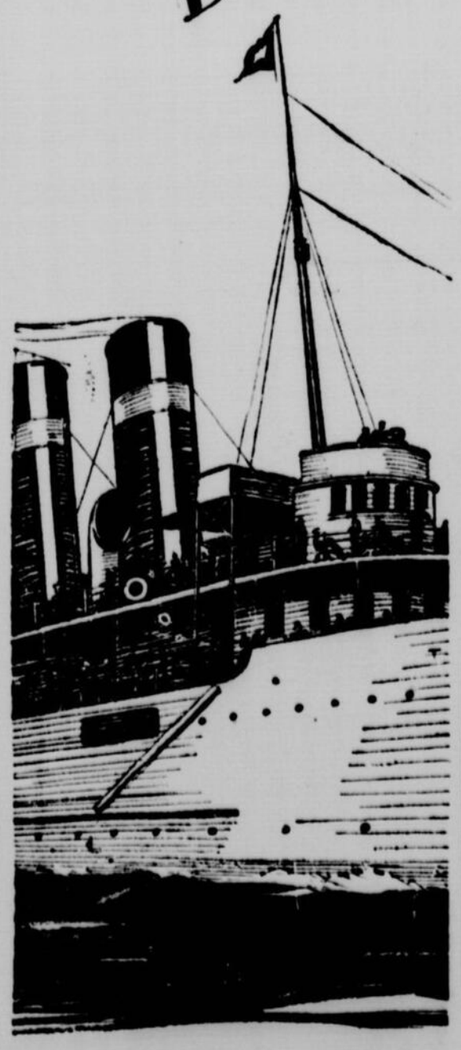
Québec



Profitez de l'Année Jubilaire pour voir le Canada 1867 - 1927.

114-9-23-30

De Jour



Voguez sur le Frais St-Laurent jusqu'à

QUEBEC

Voyez la magnifique Vallée du S.-Laurent, de jour. Que les fraîches brises et les amusements à bord ajoutent à votre plaisir, lorsque vous contemplez, au passage, Boucherville, Verchères et autres points de repère historiques de l'ancien régime.
Le Lac S.-Pierre, le Pont de Québec et l'Anse à Wolfe sont passés en revue, phares d'un paysage dont l'intérêt ne fait jamais défaut.

Le Vapeur "Turbinia"

quitte le quai Victoria, à 9 a.m., (heure avancée), les lundis, mercredis et vendredis, atteignant Québec à 6 p.m., le même jour. Orchestre, danse, cuisine exceptionnelle. . . . . .

Service de nuit pour Québec
Les Vapeurs "Québec" ou "Saguenay" quitte le quai Victoria, à 7.30 p.m. (heure avancée), tous les jours, atteignant Québec à 7 h. le lendemain matin.

Service du Saguenay
Le vapeur "S.-Laurent" quitte le quai Victoria les mardis et vendredis; le vapeur "Richelieu", les lundis et jeudis, à 7.35 p.m. (heure avancée) pour une croisière à travers les merveilles du Saguenay.

Service des 1000 Iles, Rochester, Toronto
Le vapeur quitte le quai Victoria tous les jours, à 1 h. p.m. (heure avancée).

Pour réserve de billets, etc., s'adresser à la

CANADA STEAMSHIP LINES LIMITED

0, SQUARE VICTORIA, LAncaster 0231. — HOTEL WINDSOR, UPtown 4740 — HOTEL MONT-ROYAL, UPtown 7565 — HOTEL QUEEN'S, MAin 1674

LES BUREAUX AUX HOTELS SONT OUVERTS LE SOIR

Nouveaux Navires Pour La MEDITERRANEE

"Conte Biancamano"
Août 6 Septembre 10 Octobre 15
"Conte Rosso"
Août 23 Septembre 27 Novembre 1
De New-York pour GIBRALTAR, la route la plus commode pour l'Espagne et le Maroc. NAPLES GENES.
LLOYD SABAUDO
3 State St. New-York
126S Jno.

Vapeur Empress

TOUS TES JOURS
(sauf le lundi et le samedi)
le vapeur remonte la rivière
OTTAWA JUSQU'A OKA
sautant les rapides au retour. Billets à bord $1.50. Départ du canal (rue Duke) 9.00 a.m., de Lachine 10.40 a.m. heure avancée.
SAUT DES RAPIDES
TOUS LES JOURS
du QUAI de LACHINE 4.45 p.m.
Prix: $1.00
Billets au bureau du quai
ARRIVEE à LA RUE McGILL à 6 p.m.
MAin 8741 Bureau: 166 Communes
114-9, 16, 23, 30

BATTERIES DE RADIO
Rechargées et testées par le
Rayons Violets
J. A. HOULE
inventeur du nouveau procédé
846, LAURIER EST
Amherst 2092. Livraison gratuite.

MAISON D'EDUCATION

Pensionnat Notre Dame du Sacré Coeur
DORVAL, P.Q.
Maison d'éducation dirigée par les Filles de la Sagesse
Vaste construction avec tout le confort moderne et entièrement à l'épreuve du feu. Etablissement agréablement situé sur les bords du St-Laurent, et à 20 minutes de Montréal. Communications faciles.
Prix de la pension: $15.00 par mois.
Cours complet d'études en français et en anglais. Enseignement ménager.
Cours commercial. Arts d'agrément.
120-J. 16-20-23-27-30. A. 3-6-10



Midas— roi fabuleux de l'ancienne Phrygie, à qui les Dieux avaient donné le pouvoir de changer tout ce qu'il touchait en Or.

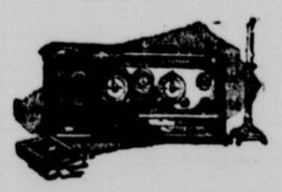
Tout l'Or du ROI MIDAS

Mais tout son or pourrait ne pas suffire à payer pour une seule nuit des divertissements irradiés par les 500 postes de radios, et plus, du pays. La valeur seule des facilités des divers postes est estimée à plus de $50,000 l'heure. Et il y a, en outre, la valeur des services des artistes, dont plusieurs jouissent d'une renommée universelle.

Même le minime percentage de ces programmes que peut capter un seul poste représente une formidable valeur avec le temps. Si votre récepteur ne donne qu'une performance de 75%, vous perdez beaucoup de la valeur des programmes de divertissements et éducationnels.

La nécessité d'un Stromberg-Carlson s'accroit à mesure que les programmes de radio se multiplient. Car Stromberg-Carlson occupe une position unique en performance de réception irradiée.

L'HEURE
Stromberg-Carlson
le mardi soir de 8 à 9
Heure avancée de l'est
George Olsen
et son orchestre Stromberg-Carlston par les postes
WJZ, WBZ-WBZA, KDKA, KYW, WJR



No 501. Récepteur, coffret de Trésor, à bobines entièrement protégées, fonctionne grâce à l'énergie obtenu du circuit d'éclairage de la maison, ou de batteries. Utilise la lampe génératrice UX-171, à la dernière étape auditrice, cabinet en acajou solide. Modèle 5 lampes. Prix moins accessoires
$225.00

Stromberg-Carlson Telephone Mfg. Co. of Canada, Ltd.,
211-219 Geary Ave., Toronto, Ont.
Représentant du Québec — H. L. Fallis
7046, rue Christophe-Colomb, Montréal, Québec.

Stromberg-Carlson

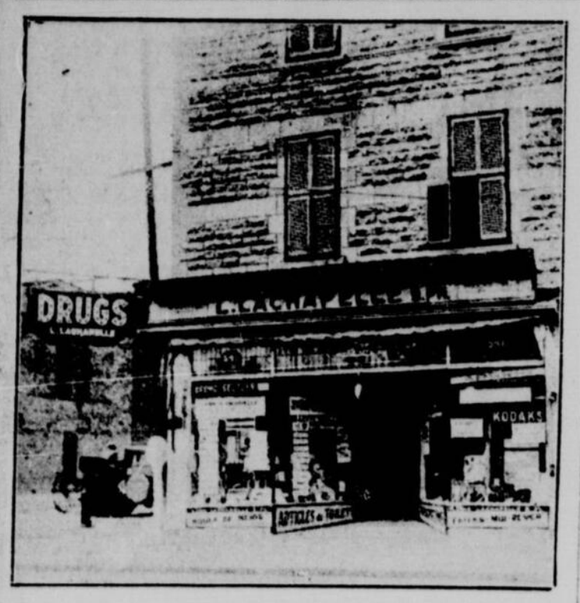
Fabricants depuis plus de 30 ans d'appareils pour la transmission et la réception de la voix.

Procurez-vous votre Stromberg-Carlson chez **G. A. COTÉ** 4545 RUE MARQUETTE
service d'un an et installation gratis et garantie avec chaque appareil
VENDEUR STROMBERG-CARLSON AUTORISE — AM. 6865

En vente chez
LAUZON & PHANEUF LTÉE
610 Mont-Royal-Est — CHerrier 6272

Garage L. O. TAILLON
Vendeur autorisé du **STROMBERG-CARLSON**
4420, RUE CHAMBORD. — CHerrier 4330

La pharmacie Lachapelle, avenue Mont-Royal



L'une des pharmacies de M. Louis Lachapelle, située au numéro 541, de l'avenue Mont-Royal Est, l'une des plus importantes pharmacies de ce district. Il est possible de s'abonner aux petites annonces de la "Patrie" aux pharmacies de M. Lachapelle.—(Cliché de l'artiste de la "Patrie").



ÊTES-VOUS FATIGUÉ

D'avoir à payer un homme pour prendre soin de votre fournaise? De sasser les cendres et piocher le charbon? De chauffer la maison quand une chambre seulement suffirait?
Le système de chauffage électrique

VERONNEAU

Fonctionne sans danger, sans besoin d'entretien. Et, s'il coûte un peu, plus que le chauffage au charbon, il est bien plus commode et confortable.

Nous vous garantissons entière satisfaction.



VERONNEAU

House Electric Heating

1061 RUE BLEURY. TEL. LANCASTER 1709.

Le Grand Prix de la poésie française

PARIS, 23. — L'Académie des Jeux Floraux, doyenne des corps littéraires de l'Europe, vient de créer, grâce aux libéralités d'un Mécène gascon, Monsieurs Fabien Artigue, un grand prix de 10,000 francs, destiné à récompenser le meilleur volume de vers qui lui sera présenté avant le 31 décembre prochain. Les volumes devront être adressés en 5 exemplaires, au secrétariat de l'Académie, hôtel d'Assézat et Clémence Isaure, Toulouse. Il ne s'agit pas ici d'un prix régional: les poètes de langue française à quelque pays qu'ils appartiennent, et quels que soient les sujets qu'ils aient traités, sont admis à ce concours. On peut demander le programme détaillé au Secrétariat de l'Académie qui se fera un plaisir de l'envoyer gratis et franco.

L'UN DES MAGASINS TOUSIGNANT & FRERES



L'un des magasins de MM. Tousignant & Frères, marchands de beurre, fromage et provisions en gros et en détail, situé au numéro 2034 de l'avenue Mont-Royal Est. Il y a d'autres magasins Tousignant & Frères aux numéros 6306 Saint-Hubert, 1997 Clarke, 2227 Ontario Est, 630 Mont-Royal Est et 880, Ste-Catherine Est. — (Cliché de l'artiste de la "Patrie").

LE MAGASIN DE FERRONNERIES ALFRED GOYETTE



Le magasin de ferronneries de M. ALFRED GOYETTE, situé au numéro 124 de l'avenue Mont-Royal Est. On y trouve un assortiment complet et varié de ferronneries. Il y a une succursale à ce magasin, au numéro 775 de l'avenue Mont-Royal Est. (Cliché de l'artiste de la "Patrie".)

L'ACTIVITE DANS LE PORT DE QUEBEC EST PLUS GRANDE

Une augmentation de 100 p.c. dans les arrivages de grain.

QUEBEC, 23. (Du correspondant de la "Patrie"). — Du rapport que nous communique la commission du Havre de Québec nous extrayons les chiffres suivants: "Depuis l'ouverture de la navigation jusqu'au 30 juin 1927, 357 navires sont arrivés dans le port de Québec et 352 en sont partis, soit une augmentation de 95 pour les arrivées et de 93 pour les départs sur la même période en 1926. Le tonnage des marchandises reçues a été de 1,118,002 tonnes et celui des marchandises expédiées de 1,110,713 tonnes, soit une augmentation de 142,358 tonnes dans le premier cas et de 241,190 dans le second.

L'augmentation du grain reçu est d'environ 100 p.c. On a reçu 4,039,163 minots de grain et on en a expédié 4,419,156 minots.

A l'Anse Wolfe, les travaux de construction des quais avancent rapidement.

Environ 800 hommes travaillent sur ces chantiers et on croit que les caissons seront complétés et mis en place avant la fermeture de la navigation.

STE-GENEVIEVE, de Batiscan, 22. (Du correspondant de la "Patrie"). — A la salle paroissiale, ces jours-ci eut lieu une séance donnée par les jeunes gens de St-Stanislas. Cette belle soirée a rapporté un brillant succès.

LE DOCTEUR AYLEN EST ACQUITTE

Le juge Marin a rendu jugement hier après-midi, dans la cause des docteurs Ernest-D. Aylen, 2253, avenue Delorimier, et Oscar Dunn Duckett, 4152, Saint-Hubert, accusés de meurtre relativement à la mort d'une jeune fille décédée, dit-on, des suites d'une opération illégale.

Le docteur Aylen a été acquitté. Quant au docteur Duckett, il subira son examen volontaire le 27. Le juge n'a pas voulu prendre la responsabilité de modifier l'accusation de meurtre mais il a conseillé à la défense, représentée par Mes Papineau, Mathieu et Lucien Gendron, de s'adresser à la Cour Supérieure.

Un septuagénaire est tué par un soliveau

Le coroner McMahon tiendra une enquête, aujourd'hui, afin de connaître les circonstances de la mort de François Côté, âgé de 70 ans et demeurant au No 1503 rue Cuvillier. Côté fut tué instantanément par un madrier qui tomba dans la ruelle avoisinant sa maison, à 8 h. 30, hier matin.

"Une simple collation" devient un repas savoureux avec la

SAUCE H.P.

Une fillette est blessée par une auto

Lucy Dixon, âgée de 4 ans, 7 rue Addington, fut blessée par un automobile, à l'angle de la rue St-Jacques et de l'avenue Minto, à 5 h. 30, hier soir. Elle s'était avancée sur la chaussée pour voir les employés de la Corporation mettre du goudron sur la rue.

Deux conventions conservatrices

Deux conventions conservatrices auront lieu pour le choix des délégués à la convention générale de Winnipeg, en octobre prochain, au milieu de la semaine prochaine à Montréal.

La première convention aura lieu dans la division électorale Cartier, et sera tenue à l'école Olier, 264 rue Roy, à 8 h. du soir, mercredi prochain, 27 juillet.

L'autre convention aura lieu dans le comté Laurier-Outremont, et sera tenue dans la salle de l'école Querbes, 1185 rue Fairmount ouest, près de la rue de l'Epée, à 8 h. 30, jeudi soir, le 28 juillet.

Tous les électeurs conservateurs de ces deux divisions sont instamment priés d'assister à leur convention respective.

Chez M. Louis Bleau, marchand de fourrures



Le magasin de fourrures de M. LOUIS BLEAU, situé au No 805 de l'avenue Mont-Royal, où M. Bleau tient un assortiment complet de fourrures de luxe. (Cliché de l'artiste de la "Patrie".)

DURANT CE MOIS

REMPLISSEZ VOS SOUTES AUX

PRIX DE L'ÉTÉ

TOUJOURS 2000 lbs à la TONNE

THE VERY BEST ROGERS THE STANDARD OF PURITY COAL

THE ELIAS ROGERS COMPANY LIMITED

ALFRED ROGERS, President.

CANADA CEMENT BUILDING.

LES CONNAISSEURS BOIVENT LE GURD





LES GENS DISENT FREQUEMMENT—

Quel merveilleux breuvage est le Savoureux "Apple Nectar", de Gurd.

Ils ont raison!

Savourez-le aujourd'hui! Donnez-en la commande d'une caisse à votre épicier.



Le "GINGER ALE AROMATISE" de GURD a à son actif 60 ans d'expérience accumulée.
Le "DRY GINGER ALE" de GURD est délicieux, le favori du connaisseur.
Fait au Canada — par des Canadiens — pour des Canadiens.

Le "Jus d'Orange Carbonaté" de Gurd est un véritable jus — parfaitement carbonaté.

Demandez-en une bouteille glacée au "dix-neuvième trou".

Savourez-le aujourd'hui!

Servi à votre hôtel, votre club, votre fontaine à soda, etc., favoris.

Charles Gurd & Co., Limited Fabricants — Exportateurs — Gros — MONTREAL, CANADA

Etablis en 1868 — Dans le cours de la première année de la Confédération.

ON TROUVE TOUS LES GENRES DE MAGASINS SUR

L'AVENUE MONT-ROYAL

L'ARTÈRE COMMERCIALE LA PLUS ACTIVE DU NORD.- UN CENTRE DE COMMERCE INTENSE.



L'AVENUE MONT-ROYAL COMMERCIALE



Sur l'avenue Mont-Royal presque toutes les maisons sont des magasins. Il serait curieux de faire le total de toutes les enseignes commerciales qu'on y voit. Cette photographie en donne une idée imparfaite, mais susceptible de bien faire comprendre le caractère de cette artère pleine d'activité. (Cliché de l'artiste de la "Patrie").

L'AVENUE MONT-ROYAL EST UNE DES ARTÈRES DONT NOTRE VILLE PEUT JUSTEMENT S'ENORGUEILLIR

LA CITE DE MONTREAL est généreusement pourvue de ces centres de commerce intense, babylones modernes, non moins agitées que l'ancienne, bruyantes d'une circulation continuelle, de la foule de peuple qui s'y presse et se renouvelle sans cesse, où il règne, semble-t-il, une atmosphère de spéculation et qui ressemblent parfaitement à une ruche bourdonnante d'abailles besogneuses.

L'AVENUE MONT-ROYAL est une de ces artères prévilégiées, où se déverse chaque jour la population du nord de la ville qui vient s'y approvisionner des diverses choses nécessaires dans les nombreux magasins qu'on y trouve.

Là, le pauvre et le riche peut avoir tout ce qu'il lui faut; là, le financier, le dandy, la ménagère, l'élégante mondaine sont servis à souhait.

Un immense bazar est ouvert à chacun: il n'y a qu'à faire son choix et l'on accueille avec la même courtoisie le propriétaire d'un portefeuille rempli de "banknotes" et celui d'un mince porte-monnaie.

Que désirez-vous au juste? Des vêtements, des robes de toutes sortes, de la lingerie, des fourrures de luxe, de la bijouterie, des meubles, des laveuses électriques, des gramophones, de riches tapis, des menus articles de ménage, des décorations de maisons, des fixtures électriques, des objets de ferronnerie, du matériel de chauffage, des matériaux de construction, des victuailles de tout genre, nourriture ordinaire et menu de gourmets, des pâtisseries succulentes, des bonbons délicieux, des viandes choisies, des remèdes et des articles de toilette et que d'autres choses encore!

Allez donc sur l'avenue Mont-Royal; vous y trouverez toutes ces choses à profusion.

Voulez-vous emprunter de l'argent, acheter une maison ou un terrain, vous faire arracher une dent, avoir votre chevelure savamment ondulée?

Encore une fois, allez sur l'avenue Mont-Royal. Vous y verrez des courtiers, des agents d'immeubles, des dentistes, des coiffeurs, des épiciers, des meubliers, des marchands de fer, des experts en fourrures, des vendeurs de gramophones et nous en passons....

Chaque jour, il se transige des affaires énormes sur l'avenue Mont-Royal; des sommes d'argent considérables y changent de mains. C'est un endroit d'affaires, un monde de commerçants, de vendeurs et de consommateurs. On y parle plusieurs langues. Chaque maison est un magasin et chaque magasin a son enseigne petite ou grande, obscure ou lumineuse.

L'avenue Mont-Royal traverse quatre quartiers de la métropole et plusieurs paroisses.

"La Patrie" a voulu bien mettre en évidence cette situation exceptionnelle de l'avenue Mont-Royal, clamer de sa grande voix l'importance de l'une des nombreuses artères commerciales de la plus grande ville du Dominion.

Il n'est pas mauvais parfois de connaître sa prospérité et de la dire. Notre ville populeuse va certes de progrès en progrès. Dans l'harmonie et le travail, elle prend une expansion rapide et qui ne s'arrête pas.

Partout, dans tous les coins, il s'y forme des centres autour desquels un petit monde en miniature se réunit, qui devient bientôt une paroisse, un quartier.

L'avenue Mont-Royal qui est nous l'avons déjà dit, un de ces centres les plus manifestes, malgré son bourdonnement incessant, a un pittoresque bien spécial.

Elle a pour fond de scène la montagne superbe, décor grandiose qui change avec les saisons et, le soir, la croix lumineuse du Mont-Royal l'éclaire plus qu'elle n'éclaire les autres rues de notre vaste cité.

L'AVENUE MONT-ROYAL PITTORESQUE



Ceci est une scène de l'avenue Mont-Royal pittoresque. C'est presque l'heure du crépuscule. La circulation est moins intense. Au bout on voit la montagne superbe qui fait un fond de décor merveilleux —(Cliché de l'artiste de la "Patrie").

L'Échevin Joseph Mercure, représentant de Delorimier

M. Joseph Mercure, échevin de Montréal, représentant le quartier Delorimier à l'hôtel de ville, est né à Nicolet le 30 janvier 1883 et est conséquemment, âgé de 44 ans. Il fit ses études et gradua à l'académie commerciale de Nicolet, Québec, dirigée par les révérends Frères des Ecoles Chrétiennes.

Il entra tout d'abord comme comptable au service de la "Tourville Lumber Mills Co." à Louiseville, en 1898 et il quitta le service de cette maison en 1905 pour venir s'établir à Montréal et gérer un commerce de bois de construction.

Plus tard il fonda avec son frère, M. J.-Henri Mercure, l'importante maison de quincaillerie "Mercure Hardware and Lumber Company".

La compagnie de quincailleries existe encore mais est maintenant dirigée par M. J.-Henri Mercure seul M. Mercure s'est en effet retiré de ce genre d'affaires il y a quelques années pour s'occuper surtout d'immeubles et diriger les affaires de la Mercure Knitting Ltd., (La Compagnie à Tricots Mercure Limitée).

Le 15 avril 1926, M. Joseph Mercure était élu échevin du quartier Delorimier, l'emportant par une grande majorité sur ses adversaires.

Depuis ce temps il donne tout son temps au service de ses électeurs et, pour donner à ces derniers plus de commodités il tient un bureau de renseignements qui est ouvert tous les soirs, au numéro 4734 de l'avenue Papineau.

La population de Montréal, tout spécialement celle du quartier Delorimier, a été à même de juger de sa combativité, dans ces derniers temps surtout, alors que la question de l'achat de la Montreal Water and Power Company a été tant débattue et il n'a pas craint alors de prouver sa sincérité.



M. JOSEPH MERCURE, le représentant du quartier Delorimier au conseil municipal de Montréal.

M. Mercure a épousé le 24 mai 1904 Mlle Marie-Antoinette Caron, dont il a deux filles: Marie-Antoinette et Lebbée.

M. SANSFAÇON MARCHAND DE CHAUSSURES

Cette maison fut fondée en 1899, par M. Eugène Sansfaçon.

COMMERCE PROSPERE

La maison Sansfaçon existe depuis vingt-huit ans et fut fondée par M. Eugène Sansfaçon le père, sur l'avenue Mont-Royal. Depuis 18 ans, elle est installée au No 869, de l'avenue Mont-Royal. Et depuis 1914, il y a donc 17 ans, M. Sansfaçon, le père, a abandonné le commerce qu'il a laissé entre les mains de son fils, M. Eugène Sansfaçon.

Depuis nombre d'années, la maison est reconnue pour ses marques excellentes de chaussures pour hommes, femmes et enfants. Le vaste magasin comprend un personnel de quatre employés à part du patron et un grand nombre de chaises d'essayage sont à la disposition des clients. Les marques les plus populaires parmi les habitués de la maison Sansfaçon, sont, pour les messieurs, les chaussures Invictus et Arrow; pour les dames, les chaussures McCaughan, Duchesse, et celles de la Canadian Footwear.

On vend également les caoutchoucs, les pardessus, les souliers de sport, etc.

La maison a une succursale au numéro 563 de l'avenue Mont-Royal.

M. LS. BLEAU COMMERCANT EN FOURRURES

En plus du commerce du détail, il fait le commerce en gros, depuis deux ans.

LONGUE EXPERIENCE

M. Louis Bleau tient au numéro 865, rue Mont-Royal est, un établissement où il fait la confection et le commerce de la fourrure, en gros et en détail. M. Bleau a quarante ans d'expérience dans ce commerce, ayant travaillé trois ans à New-York et quatre ans dans les Provinces Maritimes, toujours dans la fourrure.

Il emploie régulièrement huit employés et fournit des manteaux et des garnitures de fourrures à plusieurs maisons des Trois-Rivières, de Joliette, de Québec, de Shawinigan et de S.-Jean d'Iberville, depuis 1925.

M. Bleau s'est établi à Montréal, il y a quinze ans, au numéro 503 de la rue Mont-Royal est, où il ouvrit un magasin, au rez-de-chaussée. Il n'avait à cette époque que deux employés.

La maison a bien progressé depuis, puisque M. Bleau possède un magasin de merceries au numéro 827, de la même rue, et qui est géré par son fils, M. Z. Bleau.

M. Bleau ne vend et ne confectionne que des vêtements de qualité. Il a appris, au cours de sa longue expérience, que le public finit par préférer la qualité au bon marché, la vraie fourrure a ses nombreuses substitutions. Ce qui lui est demandé le plus souvent, ce sont les tours de cou en renard, dont les femmes ne semblent pas se fatiguer. Les manteaux de "Hudson Seal" et de "Near Seal" sont aussi très en faveur; aussi les employés de M. Bleau, n'ont pas à se plaindre de chômage. Son établissement occupe tout un étage de huit grandes pièces au-dessus d'un magasin. Son étalage de mannequins et de fourrures peut être admiré à la fois, par les clients dans le magasin et par les passants, dans la rue, car les trois fenêtres partent du plancher même de son établissement et forment ainsi vitrines sur l'extérieur.

La réputation de M. Louis Bleau, à Montréal et dans la province lui permet de choisir sa clientèle comme, de son côté, celle-ci ne voudrait pas faire affaire avec d'autre que lui.

M. l'Échevin J.-Alonzo Savard, le représentant du quartier St.-Denis

M. l'échevin J.-Alonzo Savard, naquit à Ottawa, le 10 novembre 1878 du mariage de Napoléon Savard, épicier en gros et de Georgiana Valois.

Il fit ses études au collège de



M. L'ECHEVIN J.-ALONZO SAVARD, représentant du quartier Saint-Denis à l'hôtel de ville.

S.-Eustache et à l'Académie Commerciale Catholique de Montréal.

Il débuta comme voyageur de commerce. Au bout de deux ans, il changea de voie et se mit dans l'assurance, où il est depuis 27 ans.

En 1921 il fut élu par acclamation échevin du quartier municipal 27, depuis quartier Saint-Denis. Il fut réélu par acclamation en 1923. Il fut élu en 1926 par 224 voix de majorité contre le notaire J.-M. Savignac.

Il a épousé en 1902, Bernadette Bazinet, fille de Charles Bazinet et d'Olive Harbour, dont il a eu cinq enfants.

L'échevin Savard croit que l'avenue Mont-Royal est une des plus importantes de la ville surtout depuis l'installation de son nouveau système d'éclairage. Il a obtenu pour son quartier au-delà de $3,000,000 de travaux permanents depuis 1921. Il a obtenu le remplacement des blocs de scorie par des pavages modernes. Il a aussi obtenu l'ouverture du boulevard Saint-Joseph.

Le quartier Saint-Denis est le quartier qui a le plus de ruelles pavées.

L'échevin Savard est un des directeurs de l'association du Bien-Etre de la Jeunesse. Il s'intéresse au bien-être des enfants.

Il s'efforce de faire du parc Laurier un des plus beaux qui soient en ville.

L'échevin Savard est aussi en faveur des bains ouverts qui pourraient servir de patinoires en hiver.

M. M. SCHNEIDERMAN PROPRIÉTAIRE D'UNE CHAINE DE MAGASINS

Il nous fait plaisir de mettre en vedette certains faits concernant les magasins "People's, 5-10-15c to $1.00 Stores Limited.

M. Morris Schneiderman, le président de cette compagnie, est entré dans les affaires en 1917 et depuis ce temps a personnellement vu à l'administration de ces magasins.

La compagnie possède et opère actuellement une chaine de sept magasins à Montréal et à Lachine, tous magasins offrant à la population des divers districts de la métropole des marchandises de haute qualité à un prix moindre.

Le succès de cette entreprise est dû à la devise de M. Schneiderman: honnêteté absolue dans toute transaction. Marchandises de première qualité à un prix moindre.

M. Schneiderman, par son commerce intense, peut offrir au public des marchandises à 5 pour cent meilleur marché qu'ailleurs.

M. Schneiderman a été le premier à établir à Montréal ce système de magasins à 5-10-15 cents à $1.00. C'est l'intention de la compagnie d'augmenter son volume d'afafires en ouvrant de nouveaux magasins à bref délai.

Elle tue sa voisine

NEW-YORK, 23. — Mme Catherine Barrett, veuve d'un avocat consultant, Anthony Barrett, a tiré un revolver de son sac à main et tué Mme Mollie Moore, dans l'ascenseur de la conciergerie portant le No 41 S.-Nicholas Terrace, où elles habitaient toutes les deux.

Service mixte

WASHINGTON, 23—Le département des Postes est partisan d'un service combiné par bateau et aéroplane, pour le transport des voyageurs et de la malle par l'Océan Atlantique.

Le commandant Byrd et les autres aviateurs transatlantiques ont discuté la question pendant leur traversée sur le "Leviathan" et ils approuvent les idées du département des Postes.

287,928 milles

WASHINGTON, 23.— Le réseau des voies de grande communication aux Etats-Unis qui comprend 287,928 milles a été grandement amélioré depuis le début de l'année. Les deux tiers de ces routes ont été l'objet de travaux importants.

Dans la paix au sein de la grande rumeur de la cité.



Le pensionnat Mont-Royal Jésus-Marie qui est situé au coin de la rue Cartier et de l'avenue Mont-Royal et qui est sous la direction des Révérendes Soeurs des Saints Noms de Jésus et de Marie. La révérende Mère Marie de la Providence en est la dévouée directrice. (Cliché de l'artiste de la "Patrie").

UN COMMERCE DONT LES DEBUTS SONT TRES PROMOTEURS

M. Léopold Lefebvre tient, depuis peu, un commerce de merceries et de hardes faites.

M. Léopold Lefebvre, qui a quinze années d'expérience dans le commerce de merceries, vient d'ouvrir un magasin, au No 874 de l'avenue Mont-Royal. M. Lefebvre fut longtemps attaché à la maison Leduc et Bordeleau et, pendant six ans, à la maison Gasco. M. Lefebvre a toujour à la disposition des acheteurs des articles de toutes sortes et de toutes marques. Il a un assortiment très complet de chemises Arrow et Tooke, de sous-vêtements Stanfield, de chapeaux Borsalino. On trouve aussi à son magasin des vêtements d'hommes et, ce qui plus est, des vêtements "Semi-Ready".

Inutile d'ajouter que M. Lefebvre vend également des gants, des cravates, des mouchoirs, des cannes, des parapluies, etc.

M. Lefebvre qui est un homme des plus agréables est bien secondé par son jeune commis, il s'évertuent, tous les deux, à faire un accueil chaleureux à la clientèle qui augmente de jour en jour. Moins les chaussures, un homme peut trouve, chez M. Léopold Lefebvre toutes les parties nécessaires et de fantaisie du vêtement masculin.



M. LEOPOLD LEFEBVRE, propriétaire d'un magasin de merceries.

LE VA ET VIENT SUR L'AVENUE MONT-ROYAL



La circulation est parfois très intense sur l'avenue Mont-Royal. Le photographe n'oserait s'y aventurer à ces heures de tumulte. On voit ici l'avenue Mont-Royal à une heure de tranquilité, mais on remarque qu'il y a encore un va et vient assez considérable. (Cliché de l'artiste de la "Patrie").

Le magasin "Le Fashionable" de M. Louis Bleau



Photographie du magasin de mercerie pour hommes, "Le Fashionable", dont M. LOUIS BLEAU est propriétaire et qui est situé au numéro 827 de l'avenue Mont-Royal est. On voit à la porte M. Z. BLEAU, fils de M. Louis Bleau, qui est l'administrateur du magasin. (Cliché de l'artiste de la "Patrie".)

Timbres commémoratifs

WASHINGTON, 23—Le département des Pistes émettra le 30 août deux nouveaux timbres commémoratifs. L'un commémorera le 150e anniversaire de l'Indépendance du Vermont et la bataille de Bennington. L'autre rappellera la campagne de Burgoyne.

Mme Elz. Falardeau, Prop.

Votre Coiffure

est le couronnement de votre toilette. Chaque figure possède un cachet particulier, qu'il convient de bien faire ressortir par une coiffure appropriée.

ONDULATION MARCEL
SHAMPOO
MASSAGE
COUPE DE CHEVEUX

Notre personnel courtois et des plus compétents, qui a su créer et conserver à notre salon une clientèle absolument satisfaite, est entièrement à votre service. Venez une fois — et vous voudrez revenir toujours.



Salon de Coiffure Lucille

391, EST, AVENUE MONT-ROYAL

Pour appointements
Bell. 4188

ON TROUVE TOUS LES GENRES DE MAGASINS SUR

L'AVENUE MONT-ROYAL

L'ARTERE COMMERCIALE LA PLUS ACTIVE DU NORD.- UN CENTRE DE COMMERCE INTENSE.

LA MAISON TOUSIGNANT & FRERES

Ce qui a causé le succès de cette firme importante et avantageusement connue.

PIONNIERS DU NORD

Lorsque se fera l'histoire du développement économique des Canadiens-français, il faudra consacrer un chapitre à démontrer combien rapidement se sont développés certains commerces. La plupart de ceux qui ont "monté" dans l'échelle commerciale, ont été obligés de travailler ferme, parce que les débuts étaient difficiles, faute d'argent.

Et c'est ainsi que nos maisons de commerce ont le double mérite d'avoir prospéré avec des moyens restreints à leur disposition.

La Maison Tousignant, il va sans dire, n'a pas toujours été le commerce établi et prospère que nous admirons aujourd'hui.

Peu à peu, elle a pris de l'importance. Certes, nous sommes loin des jours où messieurs Bernardin Tousignant et David Tousignant vendaient le beurre et les provisions aux épiciers avec leurs voitures. Si nous nous reportons encore plus loin, nous apprendrons que M. Tousignant, père, était pilote, qu'un de ses fils, M. Eudore Tousignant, embrassa la carrière paternelle et fut aussi pilote durant quinze ans.

• • •

Mais l'avenir apparaissait plein de promesses aux trois fils de l'ancien pilote. Aujourd'hui, MM. Eudore, Bernardin et David Tousignant, dirigent les six succursales de la Maison Tousignant et Frères, Ltée, qui a fait l'an dernier plus d'un million d'affaires.

Si l'on avoue discrètement que ces commerçants actifs et travailleurs n'avaient aucun capital au début, l'on comprendra pourquoi ils méritent la considération de tous et le succès qui leur est accordé aujourd'hui.

Tous trois sont originaires du comté de Lotbinière. Mais tous trois sont des pionniers du nord. Il y a, à peu près 25 ans, qu'ils demeurent dans le nord de la ville. Aussi leur nom est-il bien connu parmi nous. Ils sont anciens élèves de l'Académie Saint-Paul. Cette institution de chez-nous peut se féliciter à bon droit, de la formation qu'elle a donnée à bon nombre de commerçants, industriels professionnels qui occupent une place importante dans les différentes carrières de l'activité humaine.

• •

Il y a à peu près neuf ans, s'ouvrait à l'angle des rues Fairmount et Clarke, un magasin de provisions sous la direction de MM. Tousignant.

Dans le même temps ou presque, il s'en ouvrait un autre dans le nord de la ville, sur la rue Saint-Hubert.

Puis successivement, deux sur la rue Mont-Royal, un sur la rue Ontario, et un autre l'an dernier sur la rue Sainte-Catherine.

• • •

Ce qui a fait le succès de la maison Tousignant et Frères, Ltée, ce fut d'abord le système de vente au comptant. Pas de crédit, payez sur livraison, voilà la devise de la maison Tousignant et Frères, Ltée. Ce système a certainement du bon. De plus, la qualité et la pureté des produits sont les autres causes du succès obtenu.

Les produits sont achetés directement des cultivateurs. Le client est assuré d'acheter toujours un produit frais. En outre la Maison Tousignant achète à grosse quantité, beurre, fromage, oeufs, etc. En se faisant, elle obtient des prix très avantageux. Ce qui lui permet de revendre aussi à bas prix.

• • •

Au bureau, MM. Tousignant nous reçoivent d'une manière courtoise, affable. Ils ont une conversation agréable. C'est un point très important à souligner.

Combien de Canadiens-français dans les affaires passent pour bourrus, violents, insociables? Ces gens qui malmènent tous ceux qu'ils croient leurs inférieurs ou leurs obligés, ne méritent pas le succès.

MM. Tousignant ont obtenu le succès par leur travail, leur persévérance, par leur souci de vendre bon et bien, par leur affabilité.

BEL ASSORTIMENT AU "FASHIONABLE"

M. Z. Bleau est le gérant pour son père, de ce magasin de merceries.

Le "Fashionable", coquet magasin de mercerie, est géré, au numéro 827, de l'avenue Mont-Royal est, par M. Z. Bleau. Le propriétaire est M. Louis Bleau qui tient, sur la même rue, au numéro 865, un important commerce de fourrures.

Les gérants



M. JOSEPH SANSFAÇON, gérant du magasin de chaussures de M. EUGENE SANSFAÇON, magasin situé au numéro 563 de l'avenue Mont-Royal.

M. l'Échevin Napoléon Turcot, le représentant du quartier Laurier

M. l'échevin Napoléon Turcot est né en 1868. Il a fait ses études à l'école Oliver et fini un brillant cour commercial au "Montreal Business College."



M. NAPOLEON TURCOT, échevin de Montréal, représentant du quartier S.-Denis, à l'hotel de ville.

Il fonda, en 1888, un commerce de plomberie auquel son sens inné des affaires assura une grande expansion. Il a exécuté les travaux de plomberie de maintes grosses bâtisses à Montréal et dans la banlieue, églises, écoles, manufactures, habitations, etc.

Il a été échevin puis maire de S.-Louis du Mile-End, et contribua puissamment au rapide développement urbain de cette municipalité.

A l'annexion de la ville S.-Louis, il fut élu échevin de Montréal et a représenté, depuis, le quartier Laurier au conseil municipal de la métropole.

Il fut élu à l'Assemblée législative en 1912, comme représentant de la circonscription électorale Laurier, de Montréal, et réélu en 1916.

Il fut élu en 1921, membres du nouveau comité exécutif de Montréal.

Il a été président et membre actif de plusieurs sociétés de bienfaisance. Membre de l'Alliance Nationale, de la Société des Artisans Canadiens-Français, de l'Ordre des Forestiers Catholiques, de l'Union S.-Pierre, Chevalier de Colomb.

Il a épousé le 15 juin 1893, Elodia Bourdon, fille de Joseph Bourdon, de Montréal, dont il a un fils, Roméo.

En politique, libéral.



M. PAUL SANSFAÇON, gérant du magasin de chaussures de M. Eugène Sansfaçon, situé au numéro 869 de l'avenue Mont-Royal.



ACHETEZ VOTRE

CHARBON

MAINTENANT !

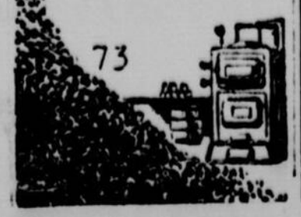
N'attendez pas à cet automne, profitez du bas prix du charbon pendant la saison d'été.

Nous avons les meilleures marques de charbon D. L. & W. SCRANTON et FRANKLIN RED ASH et pouvons en remplir votre boite à charbon au meilleur marché possible. Demandez nos prix, ils sont des plus bas.

Emile LEGER Co.

443a, Mont-Royal E.

HEbert 4361.



LE MAGASIN DU VERITABLE CONNAISSEUR

Chez MM. Gervais et Martin, avenue Mont-Royal, coin Delaroche.

GRAND ASSORTIMENT

L'établissement considérable de MM. Gervais et Martin au coin de la rue Dalaroche et de l'avenue Mont-Royal possède dix vitrines où sont exposée les derniers modèles de toutes les parties du vêtement masculin, moins la chaussure. Cette maison, fondée depuis 1925, est la succursale, dans le nord de la ville, de la compagnie Fashion-Craft. C'est dire que sa clientèle ne comprend pas seulement les gens qui demeurent dans les environs mais qu'elle s'étend parmi tous ceux qui habitent dans les quartiers ouverts depuis à peine quinze ans, dans le nord de notre ville.

Comme tous les magasins "Fashion-Craft", celui de MM. Gervais et Martin comprend un choix incomparable non seulement de chaque partie du vêtement, mais une extraordinaire variété dans les dessins, les couleurs et les tissus.

Quelqu'un qui voudrait s'habiller des pieds à la tête sans passer chez d'autres marchands, pourrait le faire et même s'acheter des costumes divers. Les habits de cérémonie, le tuxedo, la jaquette, les costumes de golf, de tennis, de bain etc., sont à la disposition des clients. Il en est de même pour les coiffures et les paletots. De plus, la maison a un grand choix de robes de chambre, de vestons d'intérieur, de pyjamas. Il en est de même des chemises qui comprennent des chemises de sport, aussi bien que des chemises de soirées. Que dire du goût apporté dans les innombrables modèles de cravates, de mouchoirs, de chaussettes et de gants.

Le client partant pour voyage pourra aussi s'acheter un pardessus, un parapluie et une valise.

LE MAGASIN GERVAIS & MARTIN



Le magasin GERVAIS & MARTIN situé au numéro 637 de l'avenue Mont-Royal est, où l'on trouve un assortiment complet et varié de marchandises sèches de la plus haute qualité. (Cliché de l'artiste de la "Patrie".)

Il n'y a rien de démodé dans le magasin, toute marchandise est à la mode du jour; la qualité est la première condition de vente, le prix vient ensuite. Il est d'ailleurs surprenant de remarquer comme les marchandises de qualité coûtent beaucoup moins cher qu'on est porté à le croire.

M. Martin a vingt-deux ans dans le commerce de la mercerie et des hardes faites. M. Gervais, son associé, tient aussi un magasin de meubles au coin de l'avenue Mont-Royal et de la rue Clark.

Les vêtements "Fashion Craft" sont manufacturés à Saint-Jean où, comme on le sait, la compagnie a deux manufactures.

Le magasin spacieux de MM. Gervais et Martin est un des plus importants de l'est de l'avenue Mont-Royal et répond à tous les désirs, et même au-delà, de l'acheteur qui a du goût et qui sait s'habiller.



CORDONNERIE ET MARQUETERIE

Réparages de tous genres de Chaussures pour Dames et Messieurs.

Valises, Sacoches, Sacs de Voyage, Serviettes, etc...

JOS. DUGAL

694 EST, MONT-ROYAL.

FOURRURES DE QUALITÉS

(Gros et Détail)



Spécialité:

Manteaux en véritable seal Chapal, garantis, doublés de soie luxueuse et durable: **$100.00** et plus.

Réparations

de tous genres aux prix les plus modérés.







Assortiment complet de

Parures de Cou

dans tous les genres et nuances, telles que Renard, Martre de Roche, Vison, Ecureuil.



N'ayant pas les dépenses des marchands du bas de la ville, il nous est possible de vendre des fourrures beaucoup meilleur marché qu'elles vous coûteraient ailleurs.

L. BLEAU

871 EST, MONT-ROYAL [2ème étage]

Téléphone: AMherst 3205

Au **FASHION-CRAFT** *Chez* ***Gervais & Martin, Ltée***

Avenue Mont-Royal, coin DeLaroche.

Vente d'Élimination de tous nos Complets d'été

FLANELLES
"MOHAIRS"
"TWEEDS"
"WORSTEDS"

Modèles et tailles d'une correction indiscutable et d'une confection supérieure.

Prix d'élimination:

$18.95

à

$34.95

Prix réguliers:
$30.00 à $65.00.



La réduction s'étend au département des Mercerie et Chapeaux.

COMPLETS POUR GARÇONS

aux prix de **$4.95, $6.95, $9.95, $12.95**

Une économie véritable de 5.00 à $10.00.

Magasin *fashion-craft*

GERVAIS & MARTIN, Ltée

637 EST, MONT-ROYAL, Coin DeLaroche.

People's 5-10-15 *to* 1.00 Stores Limited

1811, Mont-Royal Est, Coin Papineau — Près Banque Royale

835, Ste-Catherine Est, coin Maisonneuve.

1011, Ontario Est, coin Dorion.

1634, Notre-Dame Ouest, près Atwater.



1811, Mont-Royal Est, coin Papineau, près Banque Royale.

1811, Mont-Royal Est, Coin Papineau — Près Banque Royale

3921, Wellington, Verdun près Hickson

6659, St-Hubert, près St-Zotique

68, Notre-Dame, Lachine, coin 9ème Avenue.

Voici quelques Spéciaux

Dans tous nos Magasins

que nous Offrons SAMEDI et LUNDI SEULEMENT.

Offres Exceptionnelles à notre Magasin No. 1 :

1811, Mont-Royal Est, coin Papineau.

Près de la Banque Royale.



1011, Ontario Est, coin Dorion



835, Ste-Catherine E. coin Maisonneuve



1634, N.-Dame O. près Atwater

CUVES GALVANISEES Dimensions No 2, grande. Régulier $1.39 pour **.49**

SEAUX GALVANISES Dimension No 10, Régulier .35c pour **.15**

POUBELLES et couvercle. Bonne dimension. Régulier $1.25 pour **.59**



BAS DE SOIE pour femmes. Régulier 50c, pour **.29**

CAMISOLES DE SOIE pour femmes. Régulier $1.00, pour **.49**

BOUFFANTS DE SOIE pour femmes, Régulier 1.25, pour **.59**



Chapeaux pour Dames

150 CHAPEAUX SEULEMENT

faits de feutre, ratine, et soie. Régulier jusqu'à $3.00, pour.. **1.29**

Une paire de bas de soie gratis avec chaque chapeau.

Pour Hommes



Chemises avec faux-cols supplémentaires, confectionnées du meilleur broadcloth — Tailles et nuances assorties — Régulier $2.50, pour

1.29

UNE CRAVATE DE SOIE GRATIS AVEC CHAQUE CHEMISE

Jupons Princesse en Satin, pour Femmes Nuances et tailles assorties. Régulier $1.00, pour **.49**

Sarraus pour Femmes Faits de Shambry, Broadcloth et Satin. Nuances et tailles assorties. Régulier $1.35, pour **.69**





Parapluies en Coton, pour Enfants. Rég. 35c. pour .15



3921 Wellington, Verdun Près Hickson



6659, St-Hubert près St-Zotique

68, Notre-Dame Lachine coin 9ème Avenue

REGARDEZ TOUJOURS POUR LE NOM :

PEOPLE'S 5-10-15¢ TO $1.00 STORES, LIMITED

LE MAGASIN DU BON SERVICE ET DES BAS PRIX.

ON TROUVE TOUS LES GENRES DE MAGASINS SUR L'AVENUE MONT-ROYAL L'ARTÈRE COMMERCIALE LA PLUS ACTIVE DU NORD.- SON CENTRE DE COMMERCE INTENSE.

M. Georges Vandelac, l'Échevin du quartier St.-Jean-Baptiste

M. l'échevin Georges Vandelac est né à Montréal, le 17 décembre 1861, du mariage de Auguste Vandelac, ébéniste, et de Sophie Bélair dit Poitras. Son grand-père paternel, Jean-Baptiste Vand'hoolaeghe, né en Belgique, obtint la médaille de S.-Hélène, conférée par Napoléon III aux survivants des campagnes de 1792 à 1815. Il vint au Canada vers 1821.

Après des études élémentaires à l'école S.-Jacques, M. Vandelac fut à l'emploi de son père jusqu'à l'âge de 17 ans. Il se lança alors dans le commerce des provisions, puis il fit des spéculations immobilières, seul d'abord et ensuite en société avec M. Meunier, de Cartierville. Il se maria à Albina Labossière, le 5 juillet 1881. Il fonda, le 1er octobre 1890, la maison Georges Vandelac, entrepreneur de pompes funèbres, située au numéro 70 rue Rachel est. Très intéressé au progrès de la ville, il se porta candidat à l'échevinage dans le quartier St-Jean-Baptiste, d'abord sans succès en 1902, 1904, 1906 et 1908, mais il fut élu le 1er février 1912 et réélu depuis lors, par acclamation. En 1913, il fit éviter par son vote, une dépense de dix-sept millions et demi de piastres dans l'affaire du projet de l'aqueduc.

Il est propriétaire de plusieurs terres dans Terrebonne et Ste-Thérèse et dans la Tourbière de Ste-Thérèse. Il est président depuis dix ans de l'association du Bien-Etre de la Jeunesse et fait partie des sociétés des Artisans Canadiens Français, Alliance Nationale et Union St-Pierre.

Grand amateur de chevaux, son sport favori étant les chevaux coureurs, il a gagné plusieurs steeple-chases et a remporté douze coupes comme gentlemen-rider. Il est le seul Canadien-français qui ait remporté un tel succès. Son record pour hauts sauts a été de six pieds et quatre pouces. Membre du club de chasse à courre Canadien et aussi membre à vie de l'A.A.A. National.



M. GEORGES VANDELAC, échevin de Montréal, représentant du quartier Saint-Jean-Baptiste.

Le commerce de la chaussure sur l'avenue Mont-Royal



Le magasin de chaussures de M. EUGENE SANSFAÇON, situé au numéro 869 de l'avenue Mt-Royal, où l'on trouve un assortiment des plus complets. C'est M. Paul Sansfaçon qui en est le gérant.—(Cliché de l'artiste de la "Patrie").

CES SCULPTURES NE SONT PAS ANONYMES

L'artiste égyptien usait de subterfuge pour graver son nom.

CHICAGO, 23. — On pourrait croire que les artistes et les sculpteurs de l'ancienne Egypte affectionnaient l'anonymat. C'est faux et Mlle Edith Williams Ware, de l'université de Chicago, vient de le prouver dans un article paru dans l'"American Journal of Semetic Languages".

La renommée avait pour les anciens autant d'attrait que pour les modernes, mais par crainte d'encourir l'ire de leurs maîtres les artistes égyptiens usaient de subterfuge pour signer leurs oeuvres. Une étude des murailles des tombeaux a permis de constater que le sculpteur ne manquait jamais d'apposer sa griffe lorsque la chose était possible.

Il avait d'ordinaire recours à deux méthodes. Il se représentait souvent au milieu des serviteurs, des courtisans ou des amis de leur maître. Ou bien il ravait les marges de son oeuvre et trouvait le moyen d'y graver son nom.

Alliance anglo-nipponne

TOKIO, 23.—Dans son numéro du 3 juin, le "Bulletin", rapportait l'opinion de l'"Osaka Mainichi", au sujet des bruits relatifs à une renouvellement possible, sinon de l'Alliance défunte, du moins d'une entente anglo- japonaise. Le journal susdit en attribuant l'origine de ces bruits à des coups de sonde de la diplomatie anglaise, par la voie de la presse, les traitait avec une certaine hauteur.

Démenti

PARIS, 23.—Mme Doris Stevens Malone, féministe et promotrice du suffrage féminin, dément qu'elle a demandé la permission au tribunal de la Seine de faire une demande en divorce d'avec Dudley Field Malone, avocat international, comme on l'avait annoncé.

LA DEUXIEME DANSE DE PLAGE LAVAL, CE SOIR

On s'attend à ce qu'elle remporte un vrai succès.

C'est ce soir, qu'aura lieu la deuxième danse au clubhause de Plage Laval. Nul doute que cette danse remportera le même succès que la précédente. On dansera aux sons d'un excellent orchestre.

Il y aura service régulier d'autobus pour transporter les personnes qui désireraient assister à cet événement social. Le dernier autobus partira de Plage Laval à une heure du matin.

La plupart des drames intérieurs procèdent moins de faits que de tendances.

Christiane Aimery.

IL TROUVE SUR LE SABLE 700 DIAMANTS

Les autorités du Transvaal s'en emparent. — Origine mystérieuse.

LE CAP, 23. — Au Transvaal, à l'embouchure du fleuve Kei, un voyageur qui se promenait sur la côte, aperçut un tas de diamants sur le sable. Il y en avait 700, de grosseurs différents.

Les autorités locales s'emparèrent de la trouvaille, parce que la loi n'autorise pas à recueillir des pierres précieuses à moins de 200 milles de la côte.

Des géologues ont examiné l'emplacement féerique et ont encore trouvé d'autres diamants et des pierres précieuses sur le sol, mais en creusant, ils ne découvrirent plus rien. Ce qui rend très mystérieuse l'origine de ce trésor.

EXPANSION DE LA MAISON P. T. LEGARE

Excellent service donné à la succursale de l'avenue Mont-Royal est

La grande compagnie P.-T. Légaré étend actuellement ses ramifications un peu partout. Il est intéressant de suivre ces succursales de compagnies importantes car on y trouve l'écho fidèle de l'activité qui règne au bureau-chef. Au numéro 914 de l'avenue Mont-Royal est se trouve une des succursales de la maison Légaré, succursale dont M. Chassé est le gérant. Ce magasin a adopté la spécialité des poêles, des machines à laver et des glacières.

Le gérant, M. Chassé, est bien versé dans ce commerce, le pratiquant depuis 1905. Il fit son apprentissage à la maison François Martineau dont plusieurs se souviendront encore et prit un magasin à son compte en 1905. Il fut engagé par la maison P.-T. Légaré en 1919, et travaille pour elle depuis ce temps. Le 1er mai 1926, la succursale de l'avenue Mont-Royal fut ouverte et M. Chassé en fut nommé le gérant. Depuis ce temps les affaires de ce magasin n'ont cessé de prospérer.

M. Chassé est honnête et consciencieux; il applique dans son établissement la politique de la compagnie Légaré. Courtoisie et service parfait. Nous ne pouvons que l'en féliciter et lui souhaiter bonne chance.

UNE SUCCURSALE DE P.-T. LEGARE Ltée



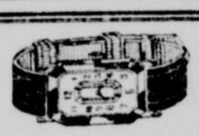
L'une des succursales de la maison P.-T. Légaré, située au numéro 914 de l'avenue Mont-Royal Est. On y trouve un assortiment complet et varié de poêles et de laveuses électriques.—(Cliché de l'artiste de la "Patrie").

La Maison Robert & Cie.



L'édifice de la maison M. ROBERT & Cie, situé au numéro 627 de l'avenue Mont-Royal est. Cette firme fait le commerce des poêles et des glacières.

BIJOUTERIE







Choix complet de Bijouterie de toutes sortes: Montres pour Dames et Messieurs, bracelets, bagues, joncs de mariage, etc...

Spécialités :

Importation de Diamants.

R. Lanthier,

860 EST, MONT-ROYAL

Téléphone: AMherst 6364.

Imperial Silks & Woollens

Vente d'Ecoulement d'Été

POUR 2 JOURS SEULEMENT SAMEDI ET LUNDI



SOIE PONGEE EPAISSE de fabrication japonaise. Régulier 69c. En vente à 37c

SOIE A MANTEAUX

Soie noire brochée pour Manteau, très bonne qualité de soie dans différents patrons. Vendue rég. $2.50. En vente à la verge . . 95c

SOIE RAYON QUADRILLEE

Soie rayon de la plus grande nouveauté dans toutes les nuances et quadrillés imaginables. Régulier 75c. En vente à la verge . . 29c

SOIES RAYON IMPRIMEES

36" de largeur, patrons et dessins assortis dans les nuances les plus en vogue pour la saison d'été. Ne manquez pas de profiter de cette valeur un peu rare. Prix régulier $1.50. En vente pour Trois Jours seulement. La verge 69c

GUINGAN

Canadien garanti, lavable, choix varié de patrons quadrillés et plaids; idéal pour robes pour dames et enfants. Régulier 20c. En vente, la verge . . 8c

PANNEAUX DE SOIE

PANNEAUX de SOIE de très belle qualité, dans tous les patrons les plus nouveaux, offerts à prix très Réduits durant ce grand événement d'économie. 36 x 90, régulier 2.95. En vente . . 1.79

690-692 Est, Ave. Mont-Royal.

CHerrier 5121.— Patrons McCall Imprimés

VENTE À RABAIS DE JUILLET



Souliers pour Dames

500 paires de souliers pour dames, tous les genres et tous les styles, dans les couleurs les plus nouvelles.
Modèles à Courroie, Pump en Cuir Verni, Chevreau ou Satin. Tous les genres de talons. Pointures: 2 1-2 à 7.
Profitez de ces bas prix de juillet.

Lot No. 1 $1.95 — Lot No. 2 $2.95 — Lot No. 3 $3.95



Souliers en Patents

pour fillettes: Une courroie avec appliqués de cuir mat et de couleur. Grandeur: 11 à 2. Régulier $3.50 et 4.50 pour 2.49

Souliers en Patent et Dongola

pour enfants. Semelles en cuir solide et Semelles en Chrome, avec Talons de Caoutchouc. Pointures: 4 à 7 1-2.

Régulier: 1.50 à 2.95 pour

99c à 1.95



Sandales pour Enfants

Jolies et confortables petites sandales en cuir brun avec bonnes semelles de cuir. Pointures: 4 à 7 1-2. Régulier: $1.25 pour 79c

Chaussures pour Messieurs

Assortiment des plus complets et des plus variés de Souliers et Bottines pour Messieurs, dans les modèles les plus récents et les couleurs les plus en vogue.

de $3.95 à $7.95

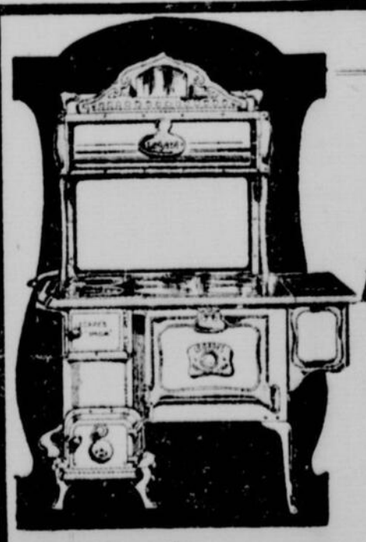
10% d'escompte durant cette vente sur tous nos SOULIERS POUR MESSIEURS



Eugène Sansfaçon

869 — Mont-Royal Est — 563

Tél. AMherst 1935. Tél. BElair 6504



La Succursale Mont-Royal

de la CIE P. T. LEGARÉ, LIMITÉE

Est Située à 914, Ave. Mont-Royal, près Papineau

Superbe Étalage de Poêles

La ligne de poêles "Legaré" est la plus complète et la plus considérable au Canada. Vous y trouverez tout ce qu'il y a de plus moderne en fait de Poêles de Cuisine, Cuisinières, Poêles-Fournaises, Poêles électriques et à gaz, Poêles à pétroles, Poêles combinés, Etc., Etc., à des prix qui défient toute concurrence.

Laveuses Electriques Garanties

La supériorité de nos Laveuses Electriques s'est manifesté de si nombreuses façons que nous n'hésitons pas un instant, et nous sollicitons même l'avantage d'en placer une chez vous, pour servir gratuitement à votre prochain lavage, sans aucune obligation de votre part. Les marques "Voss", "Blackstone", "Arrow", montrées en 8 modeles differents, sont les plus parfaites et les plus économiques sur le marché. Venez ou téléphonez pour une démonstration.

COMPTANT OU A PAIEMENTS DIFFERES.

MAGASIN 1209 AMHERST

COMPAGNIE P.T. LEGARÉ LIMITÉE

SUCCURSALE 4349 Wellington.

914 AVE MONT-ROYAL, près Ave Papineau.

M. Chassay, Gérant.



Echange Mont-Royal, Limitée

718, Avenue Mont-Royal Est. AMherst 5664.

VENEZ ENTENDRE

notre nouveau gramophone

MELL-O-PHONIC

(Tel que vignette)

A seulement

$85.00

Comptant ou à termes faciles si désiré.

avec 20 des plus récentes sélections à votre choix.



MELL-O-PHONIC

Ce gramophone est équipé avec notre fameux bras

MELL-O-PHONIC

moteur à doubles ressorts, table de 12 pouces, arrêt automatique, et fini noyer ou acajou, le tout garanti pour deux ans.

Dimensions : Hauteur 43 pouces, 22 pouces de profondeur et 21 pouces de largeur.

RECORDS

COLUMBIA neufs, Musique, Chant, Déclamations. Rég. 75c pour. . . . **19c**

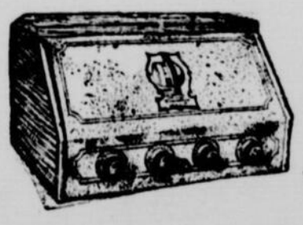


Donnez à votre Gramophone la nouvelle reproduction en vous servant de notre nouveau bras Mell-O-Phonic et améliorez le son de **50%**.

SPÉCIAL !

Piano neuf, une des meilleures marques de fabrication **$325.00**

COMPTANT OU A TERMES.



Vendeurs Autorisés de

RADIOS Westinghouse

Gramophone Portatif Pal

Facile à transporter, place pour mettre les records; juste ce qu'il faut pour les vacances.

$15.00 à $30.00



Gramophones réparés avec soin durant que vous attendez

Nous échangeons les Records et les Rouleaux de Pianos Automatiques pour des neufs ou usagés

Toujours en magasin un assortiment complet de Records Victor et Starr; Rouleaux de Pianos Automatiques français et anglais; Instruments de Musique de tous genres, ainsi que musique en feuilles classique et populaire.

PAS DE SUCCURSALES

Echange Mont-Royal, Limitée

718, Avenue Mont-Royal Est. AMherst 5664.

Pol. CHARLEBOIS, Président.

Echange Mont-Royal, Limitée

Echange Mont-Royal, Limitée

ON TROUVE TOUS LES GENRES DE MAGASINS SUR

L'AVENUE MONT-ROYAL

L'ARTERE COMMERCIALE LA PLUS ACTIVE DU NORD.— SON CENTRE DE COMMERCE INTENSE.

CHEZ M. EMILE LEGER, MARCHAND DE CHARBON



Le magasin de M. EMILE LEGER, Marchand de charbon, situé au numéro 443 de l'avenue Mont-Royal Est. M. Léger fait le commerce de charbon et il est à même de fournir toutes les variétés de combustible à sa nombreuse clientèle.—(Cliché de l'artiste de la "Patrie").

PHARMACIE



Nous nous spécialisons dans les ordonnances de médecins.

Nous développons les pellicules gratuitement.

Service de Messagers rapide par toute la ville.

Louis Lachapelle

ANGLE MONT-ROYAL ET BOYER.

Téléphone: BElair 9637-3741.

DISTRIBUTEUR EXCLUSIF DU "CASAVANT"

M. A.-V. Blanchard, propriétaire du "Phonograph Exchange" demande des agents.

2223 MONT-ROYAL

Dans les divers magasins situés sur l'avenue Mont-Royal, on trouve les marchandises et les produits de la plus haute valeur, d'une qualité supérieure et garantie. Il en est de même pour les phonographes et les instruments de musique.

Ce n'est que sur la rue Mont-Royal par exemple, que l'on peut se procurer les phonographes de marque Casavant. Et c'est M. A.-V. Blanchard, qui tient un magasin de phonographes Casavant, au numéro 2223 de l'avenue Mont-Royal, qui a le monopole de cette marque supérieure de phonographes.

M. A.-V. Blanchard, né à S.-Hyacinthe, il y a trente-six ans, est l'ancien gérant de la compagnie de Phonographes Casavant Limitée. Il fut à l'emploi de cette compagnie pendant quatre ans, puis vint à Montréal, débutant dans le commerce des phonographes, à son compte, sur la rue Ontario. Dans l'intervalle il déménagea sur la rue Mont-Royal est, à cause de l'accroissement de ses affaires et l'augmentation constante de sa clientèle.

M. Blanchard ne vend que des phonographes Casavant. Les services précieux qu'il a rendus à la compagnie Casavant a engagé celle-ci à lui donner la distribution exclusive de cette marque dans la province de Québec.

M. Blanchard vend aussi des records de toutes les marques, et possède un assortiment de toutes les pièces de musique les plus en vogue et les dernières mises sur le marché. Il est distributeur de phonographes à Montréal, mais son commerce s'étend dans toutes la province. C'est pourquoi M. Blanchard aimerait à avoir des agents dans les campagnes qui voudraient bien s'occuper de vendre le phonographe Casavant.



M. A.-V. BLANCHARD, seul distributeur dans Québec du phonographe Casavant.

Les gérants



M. THEODORE EVRAIRE, gérant de la maison J.-O. Martineau et fils Ltée située au coin de la rue Delaroche et de l'avenue Mont-Royal.

Agrementez vos voyages par la variété

On dit qu'un changement vaut un festin, aussi, lors de votre prochain voyage dans l'Ouest, pourquoi ne pas en rompre la monotonie en vous rendant par bateau de Sarnia à Port Arthur? Les deux jours que vous passerez sur les eaux rafraîchissantes des lacs Huron et Supérieur vous offriront des spectacles nouveaux et intéressants entre autres les merveilleuses écluses du Sault Ste-Marie.

Les navires géant qui sillonnent ces belles mers intérieures sont d'un luxe incomparable. On y trouve des ponts spacieux, de belles salles de repos, une musique choisie, de concert et de danse.

Prenez votre billet par la route des Grands Lacs. Le prix de transport est le même que par chemin de fer sur tout le parcours.

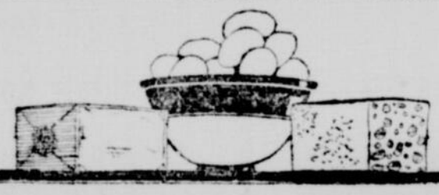
Renseignements complets de tout agent du Canadien National ou au Bureau des Billets en ville, 230 rue Saint-Jacques, MAin 4731.

Peler un cor est aussi dangereux qu'ineffice. Il est de beaucoup préférable d'employer l'Extraction de Cors d'Halloway et de les extirper entièrement. 46

Chez M. Joseph Dugal

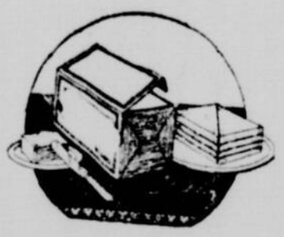


Le magasin de M. JOS. DUGAL, marchand de chaussures, situé au numéro 6094 de l'avenue Mont-Royal Est. M. Dugal fait en même temps la réparation des chaussures et a tout un assortiment varié de valises en cuir et de toutes marchandises en cuir.—(Cliché de l'artiste de la "Patrie")



PROVISIONS

de premier choix. Tout ce qu'il vous fait en fait de lait, crème, beurre, oeufs, etc...



BEURRE
de première qualité, sans rival aux prix les plus modérés.

BEURRE
de première qualité, reconnu sans rival, aux prix les plus bas.

FROMAGE
Toutes les spécialités.

SUCRE D'ERABLE
Le meilleur.

BACON, ETC...
Marchandises
HEINZ & CLARK



OEUFS
direct de la campagne. Chaque oeuf est garanti pour les malades.

SPECIALITE
dans les Thés et Cafés.

CONFITURES
Toutes les sortes et toutes les marques.

CONSERVES
Pois, Fèvres, Tomates, Blé-d'Inde, etc...



Etablissement modèle administré entièrement par des Canadiens-français. La première chaine de magasins à Montréal. Chacun de nos magasins est tout à fait moderne et hygiénique.

Personnel Bilingue

Pourquoi acheter dans le bas de la ville ce que vous pouvez vous procurer sur l'avenue Mont-Royal.

Tousignant & Frères Ltée.

630 est, Mont-Royal,
1279 est, rue Ontario,
2227 est, rue Ontario,
6306, Saint-Hubert,
(Magasin)

2034 est, Mont-Royal,
880 est, Ste-Catherine,
5167, rue Clarke,
6312, St-Hubert.
(Entrepôts et Bureau-Chef).

Grande Vente Annuelle de Mi-Été

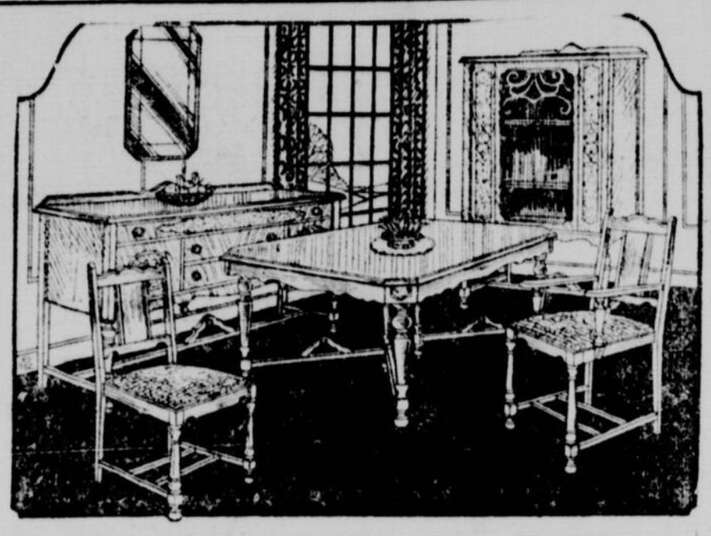
$25,000 de Meubles Réduits au Prix Coûtant

Votre Chance d'Épargner—Des Valeurs Incroyables

GRATIS
aux 25 premiers acheteurs : cendriers valant
$9.50

SPECIAL
Oreillers de plume. Régulier $1.25. Vente de mi-été.
59c

LAMPES BRIDGE
complètes. Abat-jour de nouveauté. Régulier $12.00. Vente de mi-été
$6.95



GRATIS

Set à Thé Japonais
de 23 morceaux gratis avec chaque ameublement.

Lits en Acier
La couleur que vous désirez. Toutes les grandeurs.
Régulier $12.00. Vente de mi-été.
$5.95

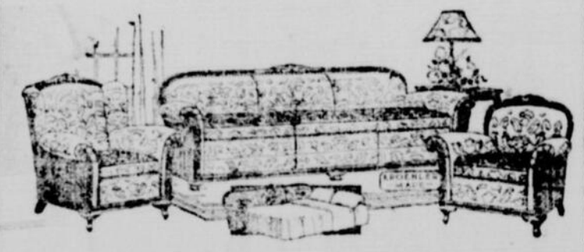
Ce Beau Set de Salle à Dîner
9 morceaux,
en noyer français solide, chaises bourrées en cuir solide. Régulier $250. Vente de mi-été **$139.00**



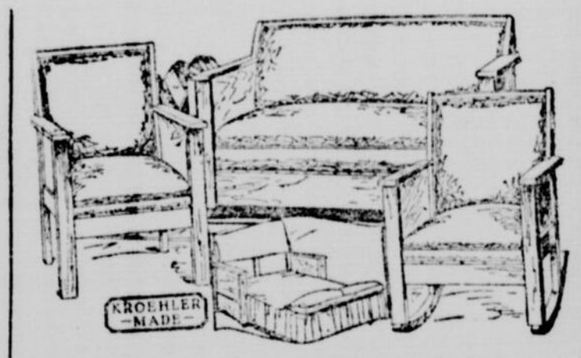
CARROSSES DE BÉBÉS
en fibre, dans les nouvelles couleurs café. Roues de bois. Régulier $28.00.
Vente de mi-été **$14.95**

Bureaux de Chambre à Coucher
Echantillons de manufacture, finis en acajou, miroir biseauté. Régulier $35.00. Vente de mi-été.
$14.85

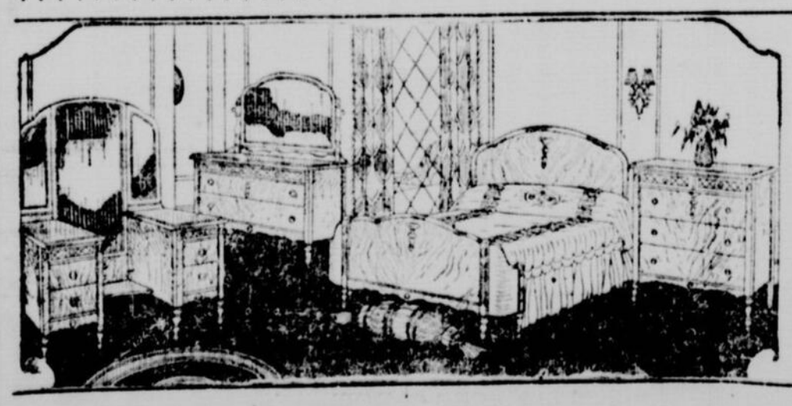




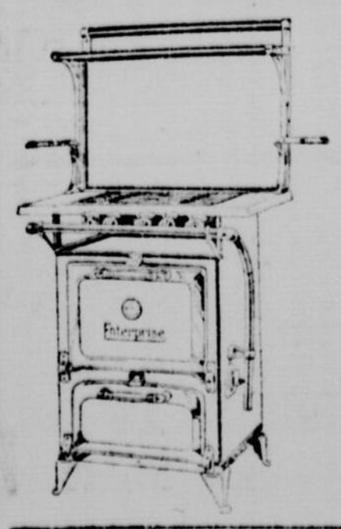
Chesterfield
en mohair, 3 morceaux. Quelque chose de tout à fait nouveau. Sommier Marshall. Régulier $200.00. Vente de mi-été **$97.50**



Valeurs remarquables pour cette vente seulement. Divanette et 2 chaises Kroehler en chêne fumé ou doré absolument garanti. Régulier $95.00. Vente de mi-été. **$59.00**



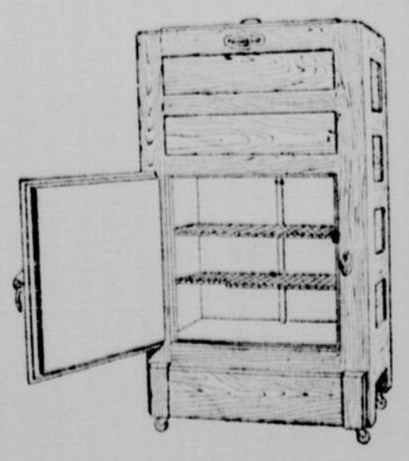
Sets de Chambre
Ne manquez pas cette valeur: en noyer français, 5 morceaux. Nous en avons seulement 3 pour le prix. Régulier $225.00. Vente de mi-été.
$149.00



POÊLE à Gaz
émaillé blanc, garanti pour bien cuire.
Garantie économique, complet, avec la corniche. Régulier $70.00. Vente de mi-été.
$55.00

Avez-vous déja vu pareille valeur dans les

Glacières
de la fameuse marque RENFREW, en véritable frêne.
Régulier $15. Vente de mi-été.
$10.95



Dominion House Furnishing Co.

651, MONT-ROYAL EST, [Entre Brébeuf et Delaroche] CHerrier 3525

Le magasin de meubles le plus important de la rue Mont-Royal — Commandes postales remplies.

ON TROUVE TOUS LES GENRES DE MAGASINS SUR

L'AVENUE MONT-ROYAL

L'ARTÈRE COMMERCIALE LA PLUS ACTIVE DU NORD— UN CENTRE DE COMMERCE INTENSE

L'INTERIEUR DU MAGASIN "ECHANGE MONT-ROYAL"



Photographie de l'intérieur du magasin "EXCHANGE MONT-ROYAL", situé au numéro 718 de l'avenue Mont-Royal est, où l'on fait la vente des gramophones et des instruments de musique, c'est M. POL CHARLEBOIS qui en est le propriétaire. (Cliché de l'artiste de la "Patrie".)

L'EXPANSION DE "L'ECHANGE MONT-ROYAL"

Cette maison se spécialise dans l'échange des disques de phonographe.

LE MELL-O-PHONIC

L'échange Mont-Royal, Limitée, situé au No 718 rue Mont-Royal est, est une maison où les amateurs de musique trouvent de quoi se satisfaire amplement. En effet, en plus de l'échange des disques de phonographes et des rouleaux de pianos automatiques, elle vend toutes sortes d'instruments de musique, et des instruments reproducteurs comme le phonographe et le radio.

M. Pol Charlebois est le propriétaire de ce prospère établissement qu'il fonda en 1917. Il s'installa d'abord, au troisième étage d'une bâtisse située au coin des rues Mont-Royal et de Lanaudière, où pendant deux ans, il s'occupa presqu'exclusivement de faire l'échange des disques de phonographes. Mais l'expansion grandissante de son commerce le força bientôt à déménager dans un local plus spacieux où il pourrait faire des affaires plus considérables. En 1919, l'Echange Mont-Royal se transportait au No 718, dans le grand rez-de-chaussée où il est resté depuis. Le magasin, haut de plafond, et bien éclairé par la vitrine qui couvre toute sa façade, contient en plus de nombreux comptoirs, disposés sur deux rangs, dix salons confortables où les clients peuvent écouter les disques qu'ils préfèrent. Ils n'ont qu'à choisir parmi ceux des compagnies Victor, Columbia, Stair et Kpex. Depuis le mois de décembre 1926, M. Charlebois a lancé sur le marché un instrument fabriqué spécialement pour l'Echange Mont-Royal et qui porte le nom le "Mell-O-Phonic". Ce phonographe ne le cède en rien aux meilleurs qui existent: son reproducteur, sa boîte de résonnance, son aspect général et tous ses détails en font un véritable modèle. On peut acheter un "Mell-O-Phonic" pour $85; on peut aussi débourser $375, si on désire posséder le plus beau qui se fasse. Ce dernier instrument est en noyer, d'une forme extraordinairement gracieuse et constitue un ornement égal au plus beau piano à queue.

A l'Echange Mont-Royal on répare les moteurs de phonographes, de toutes marques, et l'on vend ces petits phonographes portatifs si populaires depuis quelques années. Ils sont les compagnons des excursionnistes en autos comme en canots-automobiles.

La maison vend aussi les pianos Evans et est un agent autorisé de la compagnie de radios Westhinghouse. Les appareils de radio comme les pianos peuvent être envoyés en réparation à l'Echange Mont-Royal. Deux experts sont en relation continuelle avec la maison et font le réparage pour elle.

La musique en feuilles occupe un comptoir important du magasin; tous les nouveaux morceaux classiques aimés de tout le monde y sont en vente. Quant à la musique populaire, il suffit de dire que l'Echange Mont-Royal tient continuellement en magasin le répertoire complet des compagnies Feist et Century.

L'Echange Mont-Royal est un des magasins les plus attrayants du genre; l'espace y est tel que la grande quantité de marchandises exposées partout, sur les tables, les comptoirs, dans les vitrines, dans les casiers, le long des murs, ne font qu'orner au lieu d'encombrer. D'ailleurs la grande propreté, la qualité du mobilier et les salons vitrés, émaillés blanc sont d'un grand attrait. Le choix, tant des marchandises à vendre qu'à échanger, est considérable.

L'Echange Mont-Royal possède une clientèle fidèle depuis longtemps et compte aussi des acheteurs parmi les passants qui se laissent tenter par les beaux étalages de la vitrine.

M. Pol Charlebois, le propriétaire, reçoit ses clients avec une amabilité reconnue et son gérant, M. Armand Lalande est toujours au poste pour accueillir les gens. Tous les employés de l'Echange Mont-Royal ont d'ailleurs de l'expérience dans ce genre de commerce et peuvent servir les clients parlant l'anglais comme ceux de langue française. Les visiteurs sont les bienvenus en tout temps à l'Echange Mont-Royal.

Goyette

AU MEILLEUR MARCHÉ

Quincaillerie

Tapisserie—Peinture

2 Magasins:

124-130, Mont-Royal Est Téléphone: AMherst 3969.

Téléphone: BElair 0044 et 3904 Succursale 775, Mont-Royal Est

LE FASHIONABLE

Assortiment complet de

Mercerie et Chapeaux

de Haute Qualité pour Hommes et Jeunes Gens





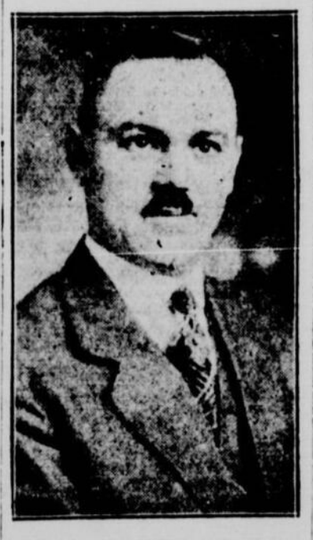
Le Fashionable est l'un des magasins de mercerie pour hommes les plus chics du nord de la ville. Les plus élégants y trouveront tout ce qu'il y a de plus nouveau.

827 Est, AVENUE MONT-ROYAL

Téléphone: AMherst 2522

L. BLEAU,

Les hommes d'affaires



M. Eugène Sansfaçon, propriétaire de deux magasins de chaussures situés aux numéros 869 et 563 de la rue Mont-Royal est.

Douanier italien sauvé

PARIS, 23 — On annonce de Chambéry que des soldats français, après des heures d'efforts, ont sauvé un douanier italien tombé dans un ravin et le ramenèrent en Italie. Les Italiens ont fêté chaleureusement leur dévouement.

Chaise présidentielle

NEW-YORK, 23. — "Une chaise présidentielle" a été présentée au gouverneur Smith à la convention internationale des tapissiers, à New-York.

Gérant des ventes



M. ARMAND HOULD, gérant des ventes de la Dominion House Furnishing est à l'emploi de cette compagnie depuis de nombreuses années, ayant débuté comme vendeur en 1910. Le succès récompensa ses efforts et en 1924 il était nommé au poste qu'il occupe aujourd'hui. M. Hould est toujours à la disposition de la nombreuse clientèle de la Dominion House Furnishing.

PHONOGRAPHES CASAVANT



NOYER

Moteur à ressort double. Régulateur du son. Arrêt automatique. Reproducteur nouveau genre. Hauteur 45". Largeur 27". Profondeur 20".

Prix $350.00

Venez Entendre

le nouveau Phonographe Casavant, le favori des connaisseurs.

5 MODÈLES

différents, se vendant de

$25.00 à $350.00

Chaque Phonographe est Vendu avec une Garantie Écrite de 2 ans.

Nos prix et nos conditions de vente sont à la portée de toutes les bourses.

Console Guillaume et Marie



NOYER

Moteur à ressort double. Régulateur du son. Arrêt automatique. Reproducteur nouveau genre. Hauteur 36". Largeur 33½". Profondeur 22".

Prix $175.00

Consolette



NOYER

Moteur à ressort double. Régulateur du son. Reproducteur nouveau genre. Hauteur 40". Largeur 30". Producteur 20".

Prix $115.00

Console Reine Anne



NOYER

Moteur à ressort double. Régulateur du son. Reproducteur nouveau genre. Hauteur 36". Largeur 33½. Profondeur 22".

Prix $145.00



PORTATIF

PERFECTION

Moteur à un ressort. Boîte à ressort pour aiguilles. Contient 10 disques. Reproducteur nouveau genre. Hauteur 7". Largeur 12". Profondeur 15".

Prix $25.00

AUX CONNAISSEURS

LA MAISON CASAVANT tenait à ce que les instruments portant son nom soient en tous points dignes des superbes orgues qui ornent nos cathédrales et nos églises, non seulement comme sonorité, mais comme apparence. Aussi l'apparence de ses phonographes est incomparable — chaque instrument est fini avec le plus grand soin, le dessin s'inspire des plus pures lignes classiques.

Construite par des experts, sa boîte de résonnance est un chef-d'oeuvre de savoir faire: richesse, volume, pureté, souplesse, en un mot, tout ce qui constitue un timbre parfait se trouve ici réuni. Il suffit d'entendre une fois un **CASAVANT** pour désirer l'écouter toujours. Le phonographe **CASAVANT** est, au point de vue mécanique, d'une précision impeccable.

Enfin, il ne faut pas oublier que le **CASAVANT** est le **PHONOGRAPHE UNIVERSEL** qui, avec un seul reproducteur et sans aucun accessoire, joue, tel qu'il est, tous les disques de quelque provenance qu'ils soient. Quoique cet instrument soit supérieur à tous points de vue, il ne coûte pas plus cher pour cela.

Distributeurs exclusifs de phonographes CASAVANT [Gros et Détail].

Pièces de Rechange "Valley Forge".

Aiguilles Perfection, Brilliantone et Petmecky.

Nouveau bras de son et Reproducteur genre "PHONIC".

On demande des agents dans toutes les villes et villages de la province de Québec.

N.B. — Demandez nos catalogues et listes de prix.

The PHONOGRAPH EXCHANGE, REG'D

A. V. BLANCHARD, Prop.

2223, Mont-Royal Est. — Téléphone: AMherst 6158.

LE SUCCES A SOURI A M. HENRY SHUSTER

Le propriétaire de la "Dominion House Furnishing" est à la tête d'une importante organisation.

HUMBLES DEBUTS

Il y a exactement 25 ans arrivait à Québec un jeune immigrant russe, M. Henry Shuster, seul et sans fortune. Jamais à cette époque aurait-il rêvé de devenir l'un des principaux dans le commerce des meubles à Montréal.

Mais le sort lui fut clément. Il commença par diriger un petit magasin de meubles dans l'est de la ville, ce fut là le début de son énorme commerce actuel.

Il est à remarquer que sa politique est telle aujourd'hui qu'elle était à ses débuts. Son désir de plaire au public semble même avoir augmenté avec les ans.

La "Dominion House Furnishing Co.", dont il est le chef a passé par tous les stages, depuis le petit magasin des débuts jusqu'à ses proportions actuelles.

On s'imagine bien cependant que le succès ne vint pas immédiatement. M. Shuster se souvient ses luttes énergiques des premiers temps. Lorsqu'il considère qu'à cette époque, il ne pouvait pas même engager un homme pour l'aider et qu'il a maintenant 18 employés sous ses ordres, il réalise que ses efforts pour donner un bon service au public n'ont pas été en vain.

C'est ainsi que les rêves d'un petit immigrant se sont réalisés et qu'Henri, comme ses amis l'appellent, est devenu un chef dans le commerce des meubles.



M. HENRY SHUSTER, le populaire propriétaire de la Dominion House Furnishing Co., située sur l'avenue Mont-Royal.

Aux victimes du séisme

WASHINGTON, 23—Le monastère franciscain de Washington annonce qu'il recevra tous les dons pour les victimes du tremblement de terre en Palestine, et qu'il les transmettra sans frais.

ON TROUVE TOUS LES GENRES DE MAGASINS SUR L'AVENUE MONT-ROYAL L'ARTÈRE COMMERCIALE LA PLUS ACTIVE DU NORD-UN CENTRE DE COMMERCE INTENSE.

LES ACTIVITES DE LA MAISON J.O. MARTINEAU

Une maison de commerce dont la prospérité augmente sans cesse.

"SATISFACTION"

Une maison de commerce bien connue sur la rue Mont-Royal-est, et qui dessert la majorité des citoyens de la partie centre-est de la rue Mont-Royal et des environs, en fait de marchandises sèches de toutes sortes, est la maison J.-O. Martineau et Fils, dont les magasins sont situés à l'angle des rues Papineau et Mont-Royal.

Fondé il y a dix-sept ans, par M. Martineau lui-même, ce grand magasin, dont la clientèle augmente sans cesse de jour en jour, occupe désormais une place très importante parmi les maisons de commerce de la rue Mont-Royal. Lorsque la firme fut fondée, en 1910, elle était alors d'envergure moins considérable. Mais la qualité des produits vendus par M. Martineau et le nombre allant toujours en augmentant de ses clients l'obligea au bout de deux ans à peine, à agrandir ses quartiers. Il s'installa bien vite dans l'espace considérable qu'il occupe aujourd'hui.

Les effets vendus par la maison Martineau et Fils se composent exclusivement de marchandises sèches. Tout ce qui peut vêtir un homme y est trouvé. Tout ce qu'il y a d'élégant et d'original en fait de nouveautés variées dans les vêtements, les sous-vêtements est une des spécialités de la maison Martineau.

M. Martineau tient à acheter ses produits directement de la manufacture. Cela lui permet ainsi de vendre des marchandises de première qualité à des prix qui peuvent être atteints par toutes les bourses. Le motto de M. Martineau est de vendre uniquement ce qui est de première et excellente qualité et de donner satisfaction pleine et entière à sa clientèle nombreuse. M. Martineau a même des clients qui viennent le voir d'Outremont et de Westmount pour acheter ses marchandises.

La foule de gens qui fait ses emplettes au magasin de M. Martineau a toujours été grandissante, grâce à un personnel nombreux et courtois, bien stylé et qui est toujours à la disposition du client. On n'attend jamais pour se faire servir chez M. Martineau. Il y a toujours un membre du personnel prêt à répondre dès qu'on entre. Et, dans les grandes ventes, les samedis soirs, lorsque la foule est considérable, rien ne manque, tout se fait rapidement et jamais personne sort du magasin Martineau et Fils non satisfait de ce qu'il vient d'acheter ou de la manière dont il a été servi.

Lorsque M. Martineau n'est pas là pour voir à ce que tout marche bien dans le magasin, son fils, M. Lucien Martineau, qui, bien qu'encore jeune, connait le commerce des marchandises sèches d'une manière parfaite, grâce à l'expérience qui lui vient de son père, est là pour remplacer ce dernier. M. Lucien Martineau s'est marié tout récemment et vient d'arriver de son voyage de noces.

Enfin, M. Avraire, employé de M. Martineau, est l'acheteur expert de la maison Martineau et Fils et c'est lui qui choisit les marchandises de première qualité. Il a reçu ordre de ne jamais acheter autre chose que des marchandises de qualité supérieure afin que la satisfaction des clients soit complète.

C'est une excellente manière de procéder pour augmenter un commerce car un client satisfait revient et il ne revient jamais seul, il en emmène toujours un autre avec lui. Voilà d'ailleurs pourquoi la clientèle de M. Martineau va toujours en augmentant et pourquoi c'est un magasin qui est si bien achalandé.

60 heures sans dormir

VARSOVIE, 23. — Les capitaines Idzikowski et Kubala de l'armée polonaise préparent leur aéroplane qui doit faire un vol transatlantique.

Les aviateurs polonais s'entraînent à la navigation dans l'obscurité et se préparent également à se priver de sommeil pendant de longues heures. On assure que le capitaine Kubala, qui s'est particulièrement distingué pendant la guerre entre la Pologne et la Russie soviétique, il y a plusieurs années, est resté soixante heures sans dormir.

Chef de police meurtrier

— CANTON, Ohio, 23. — S. A. Lenoel, ancien chef de police, a été reconnu coupable de l'assassinat de Don R. Mellett éditeur de Canton, il y a un an. Le jury a demandé au juge de faire preuve de clémence.

Chapeaux Remodelés pour Dames et Messieurs



Nous sommes heureux d'offrir à nos clients une occasion exceptionnelle de se coiffer économiquement tout en ayant la garantie d'obtenir satisfaction, en utilisant leurs chapeaux usagés. Nous les nettoyons, teignons et remodelons d'après les plus nouveaux modèles de Paris et New-York.



Nous faisons aussi, en plus du givré et de la pyrogravure, les dessins découpés dorés et argentés.

Demandez notre catalogue

J. E. SÉVIGNY

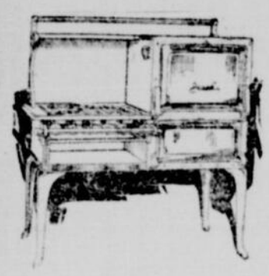
47 est, Mont-Royal, Coin Colonial

Téléphone: HElair 1097

ROBERT RÈGLERA le PROBLÊME du POÊLE

SI VOUS ETES EMBARRASSE DANS LE CHOIX D'UN

POÊLE A GAZ



venez nous consulter: nous avons en magasin tous les genres de poêles les plus désirables et notre longue expérience dans le commerce des poêles est à votre service. Vous serez étonné de voir comme il est facile de choisir un poêle chez Robert.

Aussi Poêles combinés de tous genres.

AU MAGASIN POPULAIRE DE POELES

M. Robert & Cie Ltée

627, MONT-ROYAL EST. CHERRIER 3155-3156-3157

LA DOMINION HOUSE FURNISHING CO.



Le magasin de la DOMINION HOUSE FURNISHING, situé au numéro 650 de l'avenue Mont-Royal, où l'on fait le commerce des meubles et garnitures de maisons. M. Henry Shuster est le propriétaire de cette maison. L'on voit à la porte du magasin une partie du personnel de la maison. (Cliché de l'artiste de la "Patrie")

Complets Semi-ready

Faites vos achats rue Mont-Royal.



Derniers Styles — Meilleure qualité — Ajustement parfait

Les vêtements Semi-ready sont reconnus d'un océan à l'autre pour

LA QUALITE DU TISSU
L'ELEGANCE DE LA COUPE
LA PERFECTION DE LA CONFECTION

lis donnent à celui qui les porte un cachet particulier de distinction et d'élégance.

HABITS DE GOLF — PALM-BEACH (4 morceaux)

$30.00 $18.00

MERCERIE DE TOUTES SORTES
CHAPEAUX DE PAILLE ET PANAMAS

1.65 4.95

HABITS DE SERGE VALANT $32.50 POUR **$24.50**



Vêtements "Semi-ready", de $25 à $32.50

LÉOPOLD LEFEBVRE

ANGLE MONT-ROYAL ET MARQUETTE

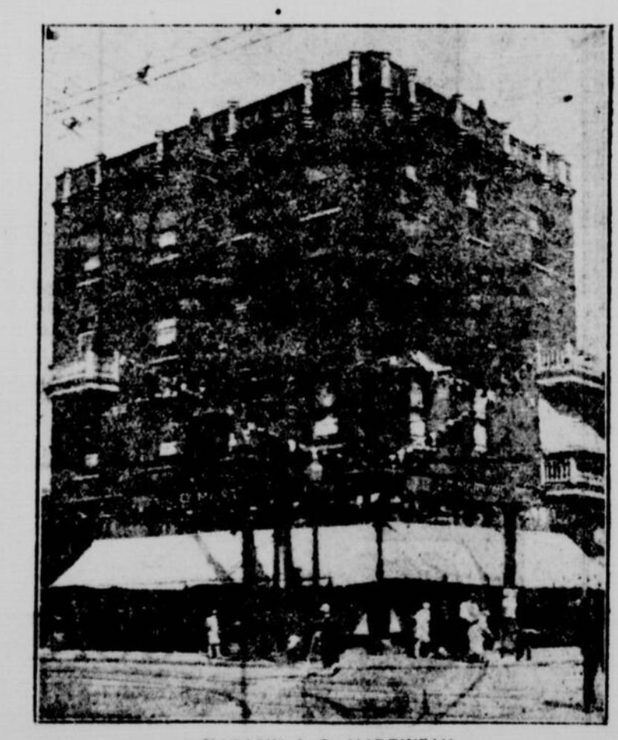
1800 EST, MONT-ROYAL,

VENTE de JUILLET



M. LUCIEN MARTINEAU, Fils

SPECIAL
Lawn Blanc en coupon 40 pcs. Rég. 30c. Réduit à ... **15c**
Toile à nappe largeur 64 pouces avec bordure rose, jaune et bleu. Valant $1.00 pour ... **69c**



MAGASIN J. O. MARTINEAU
ANGLE MONT-ROYAL ET PAPINEAU

Angle Avenue Papineau.



M. J. O. MARTINEAU

10 JOURS de REDUCTIONS

COTON A DRAPS
Draps bonne qualité pour lit double. Régulier $2.00, pour **$1.29**

Soies et Etoffes à Robe



,000 verges voiles et crêpes assortis. Valant 49c, 3 verges pour ... **$1.00**

1 lot de voiles assortis. Régulier 40 cents, pour cette vente **23c**

Broadcloth blanc, très spécial pour cette vente à 3 vgs pour .. **$1.00**

400 verges broadcloth, couleurs assorties. Rég. 89c pour .. **39c**

Soie Paillette brun seulement 36 pcs pour cette vente .. **59c**

Soie Waco, couleurs assorties. Rég. 79 cents, pour ... **59c**

Soies à manteaux, assorties. Régulier $3.50 pour ... **$1.89**

Crêpes de chine assortis, pour cette grande vente, réduit à ... **98c**

Crêpe de fantaisie. Valant $1.49, pour cette grande vente ... **$1.19**

MERCERIE

75 douzaines de chemises en broadcloth uni ou de fantaisie, grandeur 13 1-2 à 17 1-2. Réduit à ... **$1.49**

50 douzaines Chemises en fil anglais assorties. Val. 1.50. Pour cette grande vente ... **99c**

Chaussette en coton couleur assorties, pour cette vente .. **15c**

Chaussette fantaisie, fil mercerisé, assorties pour cette vente **49c**

Chaussettes en soie de Fantaisie Régulier 89c, 2 paires pour ... **$1.00**

Mouchoirs blanc pour hommes, pour cette vente tant qu'il y en aura à ... **5c**

TAIES D'OREILLERS
25 douzaine de Taies d'oreillers 40, 42 et 44 pour ... **23c**

RUBAN
1000 verges de ruban de 3, 4 et 6 de largeurs couleurs assorties, pour .. **15c**

SERVIETTES
80 douzaines serviettes blanches. Valant de 12 à 20 cts. pour ... **6c**
25 douzaines serviettes avec frange, valant 18 cents pour ... **7½c**
10 douzaines débarbouillettes. Rég. 12 cents 2 pour ... **15c**
50 Serviettes de bain en ratine blanche. Valant 35, 40 et 50 cents, pour cette vente ... **25c**

GINGHAM
700 vrgs. Gingham Ass., valant 18 à 20c pour cette vente ... **12½c**

SPECIAL-CARPETTES
Carpettes Axminster, grandeur 2 x 3. Val. $25.00. Pour cette vente **$15.00**

COTON
1000 verges coton jaune, largeur 50 pces, val. 18c pour ... **10c**
1000 verges coton jaune, largeur 54 pouces, valant 20 cents pour **12½c**
500 vgs coton jaune largeur 36 pces Val. 20 cents pour ... **15c**

BAS ET GANTS

1 lot de Bas en soie assortie, très spécial pour cette vente .. **15c**

Bas en Soie, couleurs assorties, valant $1.35 pour cette vente **89c**

Bas de Golf en Soie pour enfant, assortis. Valant 50c pour .. **39c**

Gants de fantaisie, fil de soie. Régulier $1.00 et $1.25 pour .. **69c**

CONFECTION

500 robes de maison, grandeur assortie. Valant $1.49 pour **89c**

Brassière brochée rose, bas élastique, pour cette grande vente **33c**

Robes en fils avec pantalons de 2 à 6 ans. Rég. 98c pour **79c**

Robes en organdi, fil et indienne de 8 à 14 ans. Rég. $1.50 à $2.00 pour **95c**



J. O. MARTINEAU

AU PARADIS des ENFANTS



Un après-midi d'automne, Benito Madoli, exerçant à Mantoue, cette belle ville de l'Italie du Nord, campée sur les bords du Mincio, profitait des dernières lueurs du jour pour vernisser la caisse d'une guitare ancienne qu'on lui avait donnée à réparer quand, soudain, des cris de douleurs l'arrachèrent à sa besogne.

Quittant la petite pièce qui lui servait d'atelier, il se précipita vers une autre salle, au sol recouvert de grosses pierres plates comme des dalles et qui servait tout à la fois de salle à manger, de chambre à coucher et de cuisine.

Devant l'âtre, une fillette était étendue et poussait de sourds gémissements.

A côté d'elle, une grande marmite d'eau bouillante était renversée et son contenu coulait en rigoles sur les dalles.

Le luthier releva l'enfant à qui la douleur avait fait perdre connaissance et, l'ayant assise sur ses genoux, il s'écria d'une voix éplorée, après avoir regardé la figure de la fillette, grièvement brûlée:

—Jésus Maria! ma pauvre petite Monica s'est ébouillantée en voulant retirer du feu cette grosse marmite trop lourde pour elle, dans laquelle chauffait l'eau de la soupe! Mon Dieu! quel malheur!

Sur ces entrefaites arriva Cécilia, sa femme, portant sur l'épaule une charge de linge qu'elle venait de laver à la rivière.

Coupant court aux lamentations de son épouse, en deux mots il lui expliqua l'accident dont leur enfant avait été victime et couchant celle-ci sur leur lit, il lui dit:

—Par la Madone, Cécilia, cours vite prévenir le docteur Vincini et prie-le de venir tout de suite.

Dès qu'elle fut partie, le luthier, prenant un flacon d'huile d'olive, en baigna le visage de Monica pour calmer les souffrances de la brûlure.

Un moment après, Cécilia était de retour, accompagnant le docteur.

Ce dernier, ayant examiné le visage de Monica, déclara aux parents:

—Cet accident n'aura pas de suites graves, mais j'ai bien peur que votre fille ne reste pour toujours défigurée.

Il approuva le pansement préventif fait par Benito; ses soins ranimèrent la fillette, et il se retira après avoir prescrit les remèdes à employer pour cicatriser ses brûlures.

Tandis que Monica, dont les souffrances s'étaient apaisées, dormait d'un sommeil réparateur, et que sa femme allait chercher, chez l'apothicaire, les remèdes ordonnés par le médecin, Benito Madoli, en proie à un profond chagrin, terminait dans son atelier le travail de réparation qu'il avait interrompu aux cris poussés par son enfant.

—Dieu ne nous ménage pas les épreuves, Cécilia! dit-il à sa femme, quand elle vint le retrouver. Sur sept enfants, il nous en a pris trois... Il nous restait deux garçons et deux filles: Giuseppe, l'aîné de nos fils, qui ne se sentait aucune vocation pour le métier de luthier, s'est embarqué pour les Amériques et nous n'avons plus jamais eu de ses nouvelles. Giovanni, le second, s'est engagé comme matelot; Genovefa, l'aînée de nos filles, est entrée au couvent, et nous n'avons plus avec nous que notre petite Monica, qui va avoir quatorze ans au printemps prochain, et en paraît à peine douze tant elle est chétive.

De plus, elle est bolteuse et nous ne trouverons jamais à la marier. Pour comble de malheur, la voilà défigurée, pauvre infortunée qui n'avait pour elle que la beauté de son visage encadré par une splendide chevelure d'un blond doré qu'envierait plus d'une Vénitienne.

Que deviendrait notre chère bambina, si douce, aimante et courageuse, si nous venions à lui manquer?

Les jours qui suivirent, Benito Madoli devint sombre, soucieux et taciturne.

Quelques semaines plus tard, Monica était guérie de ses brûlures mais, comme l'avait prédit le docteur, son visage en portait les terribles cicatrices qui la défiguraient.

La pauvre petite, quand elle sortait dans la rue, s'apercevait qu'on la dévisageait à la dérobée avec pitié; elle devinait qu'elle était un objet de répulsion pour les gens qu'elle rencontrait et elle n'osait plus se regarder dans un miroir.

Pour comble de malheur, dans l'atelier de Madoli, le travail vint à manquer, et ce chômage imprévu plongea de nouveau le luthier dans le plus profond désespoir.

Cependant il se savait toujours aussi habile dans un art où il était passé maître et qui l'avait rendu célèbre, non seulement à Mantoue, mais dans toute la péninsule.

Ce qu'il ignorait, Madoli, c'est que par suite de toutes les cruelles épreuves qu'il avait eu à subir, son caractère était devenu, à son insu, ombrageux et morose.

Il rabrouait durement les clients qui voulaient marchander et ceux-ci, oubliant sa boutique, s'adressaient à Thomaso Pasetti, un nouveau concurrent beaucoup moins adroit mais plus accommodant qui s'était installé depuis peu dans la ville.

Madoli avait bien, par-ci par-là, quelques travaux à faire, ce qui lui faisait regretter davantage le temps, peu éloigné, où il était surchargé de besogne et ne savait où donner de la tête.

Madoli employait ses loisirs forcés à faire l'instruction de sa fille et à lui enseigner la profession de luthier pour laquelle elle montrait les plus heureuses dispositions.

La petite Monica était née musicienne et jouait avec une égale virtuosité du violon, de la mandoline, de la harpe et de la guitare.

Sa voix malheureusement trop fluette, était suave, mélodieuse et possédait le timbre du cristal.

Dès qu'elle voyait son père hanté par ses idées noires, vite elle chantait, en s'accompagnant sur la guitare, une de ces mélodies que la signora Cécilia, sa mère, lui avait apprises.

Alors les papillons noirs du padre tant chéri s'envolaient bien vite et le front du luthier retrouvait sa sérénité.

L'hiver avait fui; le printemps était revenu, mais le travail se faisait toujours rare.

FRONTENAC. (Envoi de Thérèse Brady).

—Ma pauvre Cécilia, disait le luthier à sa femme courageuse et dévouée qui savait toujours le réconforter par de bonnes paroles, nous voici presque au bout de nos économies et si le chômage persiste, je me demande avec angoisse ce que nous allons devenir.

Prenant les mains de son mari dans les siennes, Cécilia répondit:

—Ale confiance; ne perds pas courage, Benito! le travail peut reprendre d'un jour à l'autre, et je suis persuadée que la Madone, à qui j'adresse matin et soir une fervente prière, ne nous laissera pas dans l'embarras.

Comme pour donner raison à Cécilia, le luthier reçut le lendemain soir la visite du père Dominico, curé de la Basilique Santa Magdelena. Celui-ci venait lui demander de s'occuper le plus tôt possible des grandes orgues de cette église qui avaient besoin de réparations urgentes.

—C'est dans quinze jours qu'arrive le premier mai, dit-il, pourrez-vous me promettre, signor Madoli, de les mettre en état de fonctionner pour cette date?

—Bon padre, répondit Benito, je ne pourrai vous donner la réponse qu'après m'être rendu compte des réparations qu'elles exigent. Demain matin, sans faute, j'irai les étudier.

Soudain, le père Dominico prêta l'oreille.

De la cuisine, dont la porte était restée ouverte, le chant d'un cantique arrivait jusqu'à lui, accompagné en sourdine par la harpe.

—Qui donc chante aussi bien? demanda-t-il charmé.

—C'est Monica, ma fille cadette, répondit le luthier à voix basse, cette voix d'or dans un pauvre petit corps disgracié, voilà le seul trésor qu'elle possède...

A l'appel de son père, la fillette vint saluer le père Dominico qui la félicita sur son talent et dit au luthier:

— Quel dommage que cette enfant n'ait qu'un filet de voix! Je l'aurais engagée pour chanter à la basilique et ça lui aurait valu de bons profits... Malheureusement, dans une nef aussi vaste que celle de Santa Magdalena, personne ne l'entendrait... Ah! vraiment, je le répète: c'est grand dommage?

Comme il l'avait promis, Madoli, le jour suivant, se rendit à la basilique, examina les grandes orgues en détail et dit au père Dominico:

— Les orgues seront réparées pour la date que vous désirez, mais je ne vous cache pas qu'il y a beaucoup de travail et il va falloir, pour vous donner satisfaction, que je me mette de suite à la besogne.

Le curé de la basilique l'en remercia, et, en plus du prix demandé par le luthier, il s'engagea à lui donner une bonne gratification si les orgues étaient prêtes au jour fixé.

Ce travail qui arrivait si à propos avait remis de l'espoir et de la confiance dans le coeur de Benito.

Tout en procédant aux réparations des grandes orgues avec son habileté légendaire, il ne cessait de penser à ce que le père Dominico lui avait dit, concernant la voix de Monica.

Deux jours plus tard, après une nuit d'insomnie, il dit le matin à sa femme:

— Cécilia, si j'arrive à réaliser l'idée que je viens d'avoir, nous n'aurons plus à nous inquiéter de l'avenir de Monica... A défaut de la beauté, elle aura la gloire et la richesse!

Malgré les questions dont le pressait sa femme, il n'en voulut pas dire davantage et se contenta de déclarer:

— Si mon idée aboutissait à un échec, ce serait une trop grande déception pour toi. Je ne te la révélerai que lorsque le succès aura couronné mes efforts.

Le soir de ce même jour, en l'absence de Cécilia, il prit avec de la cire molle plusieurs empreintes très exactes de la mâchoire de sa fille, et lui recommanda de n'en point parler à sa mère, alléguant que c'était une surprise qu'il voulait lui faire.

La fillette lui promit le secret.

Les orgues avaient été réparées à la perfection dans le délai fixé et ce travail qui affirmait l'incontestable supériorité de Madoli sur son concurrent avait eu pour heureux résultat de lui ramener un certain nombre de clients.

Le soir, après le dîner, il s'enfermait dans son atelier et se livrait souvent jusqu'à une heure avancée de la nuit à son mystérieux travail. Sans se laisser rebuter par les obstacles et difficultés qu'il rencontrait, il se remettait à la besogne et recommençait son oeuvre avec une ténacité que rien ne pouvait démonter.

Puis, un jour que Cécilia était allée à la rivière laver son linge, le coeur battant tout à la fois d'espoir et d'inquiétude, il appela Monica dans son atelier, et lui faisant ouvrir la bouche, il y logea un petit appareil qui adhérait exactement au palais de la fillette.

— Maintenant, lui dit-il, chante le cantique que tu faisais entendre quand le père Dominico est venu me voir.

L'enfant obéit, et aux premiers sons sortis de son gosier s'arrête, interdite, cependant que Benito, radieux, extasié, murmurait les mains jointes:

— Continue, ma chère petite Monica, je t'en supplie!

La voix si mélodieuse de la fillette, amplifiée par l'appareil que son père avait inventé, devenait une pure merveille, un ravissement, et Benito pleurait de joie en l'écoutant.

Dans la rue, dès que Monica eût fini de chanter, des applaudissements enthousiastes éclatèrent.

C'étaient des passants qui s'étaient arrêtés pour écouter cette voix si belle, si pure qu'elle n'avait plus rien d'humain.

— Ah! exultait le luthier, le ciel me fait en ce moment oublier toutes mes épreuves et me récompensera de mes efforts... Monica, la gloire et la fortune t'attendent... A présent, ta mère et moi nous pouvons mourir tranquilles sur ton sort.

Le dimanche qui suivit, Benito, sa femme et Monica se rendirent un peu avant l'heure de la grand'messe à Santa Magdalena.

Le luthier, auparavant, avait fait jurer à Cécilia ainsi qu'à sa fille de ne parler à âme qui vive de son invention.

Madoli était allé trouver le père Dominico pour lui annoncer que la voix de Monica s'était développée et qu'il désirait la faire entendre pendant l'office. Le curé de la basilique accepta cette offre avec le plus grand plaisir. La fillette portait un loup de velours noir qui dissimulait ses horribles cicatrices.

Elle prit place dans la tribune à côté de l'organiste, devant la harpe qui devait lui servir à s'accompagner.

Au milieu de l'office, les grandes orgues avant cessé de mugir, on entendit quelques accords de harpe, puis une voix cristalline vibra sous la haute nef et fit passer un frisson d'émotion intense dans le coeur des fidèles.

Jamais voix aussi angélique n'avait résonné sous les voûtes de l'antique basilique.

Dès que la dernière note du chant sacré se fut envolée, un long murmure d'admiration s'éleva de tous les coins de l'église. Toutes les têtes se retournaient pour tâcher de découvrir la propriétaire de cette voix séraphique, mais Monica, cachée par la balustrade entourant la tribune, restait invisible.

Deux fois encore elle se fit entendre pendant l'office et provoqua la même émotion.

La messe finie, les fidèles quittèrent l'église et se massèrent sur la place pour ovationner celle dont la voix les avait ravis. Ils attendirent en vain.

En descendant de la tribune, Monica et ses parents, par une porte dérobée, avaient gagné la cure où le père Dominico les attendait.

—Ma chère enfant, dit-il, à la petite infirme, vous avez choisi ma vieille église pour offrir à Dieu la primeur d'une voix incomparable secondée par votre grand talent de musicienne; je vous en remercie de tout mon coeur, et vos parents également.

Le bruit s'était répandu avec la rapidité de l'éclair, que la mystérieuse cantatrice de Santa Magdalena n'était autre que Monica Madoli, la fille infirme du luthier.

Des groupes de citadins vinrent rôder autour de l'atelier de Benito avec l'espoir d'entendre encore sa fille, mais leur espoir fut déçu.

Quelques jours plus tard, de grands seigneurs et de nobles dames de Mantoue vinrent rendre visite à Madoli pour obtenir que sa fille se fit entendre dans les concerts qu'ils devaient donner en leurs palais.

Des bourses remplies de ducats et de florins payèrent princièrement la présence de Monica à ces soirées.

Le bruit de ses succès, et la renommée de sa voix merveilleuse arrivèrent jusqu'à la cour du duc Alberto, prince régnant de Savoie qui manifesta le désir de l'entendre et en fut si ravi qu'il la combla de magnifiques présents.

A présente, on se disputait la petite Monica à prix d'or et, sur la demande du pape, ses parents la conduisirent à Rome et elle chanta au Vatican où elle fut longuement applaudie.

Sa mère et elle avaient gardé le secret réclamé par le luthier et tout le monde ignorant l'appareil qui donnait une si harmonieuse étendue à sa voix.

La renommée n'avait pas changé la fillette qui restait toujours aussi simple et modeste.

Trois ans s'étaient écoulés depuis que Monica avait chanté pour la première fois à la basilique de Santa Magdelena et le printemps venait de renaître.

Certain soir qu'elle se faisait entendre dans les salons de la comtesse piémontaise Béatrice Simiani, elle fit une si profonde impression sur un des invités, le prince danois Karl Oswegar, que ce jeune homme, aveugle de naissance, la demanda en mariage.

Monica, devenue princesse danoise, quitta ses parents pour suivre son mari et aller habiter avec lui un vieux château sur les bords de la Baltique. Elle laissait ses parents riches mais elle ne pouvait s'habituer, fauvette née au pays du soleil, à ces rivages couverts de brume.

La tristesse l'envahit, sa santé s'altéra et, malgré tous les soins qui lui furent prodigués, elle s'éteignit dans sa vingtième année, un soir d'automne, pleurée par son époux qui ne pouvait se consoler de la perte de Monica, fauvette italienne, la fille du luthier de Mantoue.

"La vie ne peut être complètement heureuse puisqu'elle n'est pas le ciel; ni complètement malheureuse puisqu'elle en est le chemin."

"Ayons au coeur assez de délicatesse morale, pour comprendre et pour honorer ceux qui ont renoncé à eux-mêmes, aux douceurs de la vie, aux espérances de la jeunesse, et n'en n'ont pas moins gardé un coeur capable de partager les satisfactions des autres, un sourire pour fêter leur amour."

Ch. Wagner.



Carcajou. Par Thérèse Brady.

LA MODE DES PETITS



1.—Costume de garçonnet en serge marine, garni galon brodé tons vifs et petits glands.
2.—Robe lingerie, broderie anglaise et petits plis.
3.—Casaque en flanelle rose, galon fantaisie laine blanc, glands blanc. Jupe flanelle blanche plissée.
4.—Robe crépon imprimé, garnie petits volants en voile plissé.
5.—Robe en toile de laine vert cru, plissé sur le devant, garniture tresse noire.



Il se nommait Bakbac. Né le quatrième de sept frères, il avait le malheur d'être aveugle et ce triste état l'avait réduit à la mendicité. Il allait de demeure en demeure demander l'aumône, si habitué de circuler seul qu'il n'avait pas besoin de conducteur; il avait coutume de frapper aux portes et de ne pas répondre avant qu'on lui eût ouvert.

Un jour, ainsi, le maître du logis s'écria:

—Qui est là?

Bakbac ne répondit pas, et cogna de nouveau avec son bâton. Intrigué, le maître de la maison descendit, ouvrit la porte et demanda:

—Que voulez-vous?

—Que vous me donniez quelque chose, seigneur, pour l'amour de Dieu.

—Vous êtes aveugle, ce me semble?

—Hélas! oui, repartit Bakbac.

—Tendez la main.

L'aveugle obéit, croyant recevoir une aumône. Mais le maître la lui prit pour l'entraîner dans sa chambre. Arrivé là:



Envoi de Gérard Gainsborough Précieuse.

—Que voulez-vous? répéta-t-il.

—Je vous l'ai dit, seigneur: ce que vous voudrez me donner pour l'amour de Dieu.

—Bon aveugle, tout ce que je puis faire, c'est souhaiter qu'Allah vous rende la vue, et prier le Prophète.

—Que ne m'avez-vous dit cela à la porte? fit Bakbac, vexé.

—Et pourquoi donnez-vous aux gens la peine de se déranger au lieu de dire qui vous êtes?

—Que ferez-vous donc de moi? reprit l'aveugle, inquiet.

—Eh! rien. Allez-vous-en: l'escalier est devant vous, répondit rudement le mauvais hôte.

Bakbac chercha les marches à tâtons. Mais au milieu de l'escalier, le pied lui manqua, et il glissa jusqu'au bas, se faisant fort mal aux reins. Il sortit en se plaignant, et en murmurant contre le maître du logis qui s'égayait de l'aventure.

A ce moment, deux aveugles de ses camarades passaient, qui le reconnurent au son de sa voix, et s'enquièrent de la cause de son émoi. Il leur conta son infortune.

—Accompagnez-moi donc chez moi, fit Bakbac, car je n'ai rien reçu, et il faut que je prenne devant vous de l'argent que nous avons en commun, pour m'acheter de quoi souper.

Or, le mauvais plaisant était un voleur audacieux du nom de Achmed. Il entendit la conversation des aveugles, les suivit et s'introduisit derrière eux dans leur maison.

Bakbac dit:

—Fermons la porte, mes frères, et assurons-nous que nous sommes seuls.

Achmed était embarrassé; mais il aperçut une corde qui pendait du plafond. Et, s'y étant accroché, il échappa aux recherches des aveugles qui tâtaient partout avec leurs bâtons. Lorsque cela fut fait, Bakbac dit:

—Vous m'avez fait dépositaire de l'argent que nous recevons depuis longtemps tous trois: la dernière fois que nous comptâmes, nous avions dix mille drachmes.

Il fouilla dans un tas de vieilles hardes, et en tira dix sacs qu'il rangea devant lui:

—Vous pouvez compter, dit-il. Chacun contient mille drachmes.

Ses camarades lui dirent qu'ils se fiaient à lui. Ils ouvrirent un sac, prirent chacun dix pièces, puis le refermèrent et rangèrent le tout.

Un des aveugles, Bahder, déclara qu'on lui avait fait aumône d'assez de viande, de fruits et de fromage pour le souper de trois: il prit ces vivres dans son bissac et les disposa sur la table. Les trois aveugles se mirent à manger. Mais Achmed voulut partager leur repas, et il choisissait ce qu'il y avait de meilleur, et mangeait avec eux. Soudain, malgré toutes les précautions qu'il prenait, Bakbac l'entendit mâcher et s'écria:

— Nous sommes perdus! Il y a un étranger parmi nous!

En disant ces mots, il étendit bruquement la main et saisit le voleur par le bras. Il se jeta sur lui, le roua de coups, avec l'aide des deux autres aveugles. Dans la bagarre, il s'se frappaient bien entre eux, mais Achmed en avait sa part. Cependant, il était assez vigoureux pour résister à trois aveugles, et criait au voleur encore plus fort qu'eux. Tant et si bien que les voisins accoururent au bruit, enfoncèrent la porte et séparèrent à grand'peine les combattants. Enfin, en étant venus à bout:

— Pourquoi donc vous disputez-vous? demandèrent-ils.

— Mes seigneurs, dit Bakbac, cet homme est un voleur qui s'est glissé parmi nous, pour nous voler le peu d'argent que nous avons.

Achmed feignit d'être aveugle:

— Cet homme est un menteur, par Mahomet. Je suis leur associé, et ils refusent de me donner ma part légitime. Je demande justice.

Les voisins, ne sachant à qui donner raison, les menèrent devant le cadi, qui est le juge de police. Achmed, sans attendre qu'on l'interrogeât:

— Seigneur, dit-il, puisque vous administrez la justice du calife qu'Allah bénisse! je vous déclarerai que nous sommes tous trois criminels; mais nous avons juré de ne rien avouer que sous la bastonnade: si vous voulez savoir la vérité, ordonnez qu'on nous l'infligе, et commencez par moi!

Bakbac tenta en vain de protester. On lui imposa le silence, et on mit Achmed sous le bâton. Il s'en laissa donner quelques coups, puis, feignant de céder à la douleur, il ouvrit un oeil, puis l'autre — car jusque-là il avait eu la constance de garder les yeux fermés. Le juge en fut stupéfait:

— Misérable! que signifie ce miracle?

— Seigneur, dit le voleur, si vous voulez me faire grâce, je vous révélerai tout le mystère.

Le cadi fit cesser les coups de bâton:

— Parle et, si tu dis vrai, je te relâcherai sans autre châtiment.

— Je vous avouerai donc, seigneur, que nous y voyons fort clair tous quatre: nous profitons de notre cécité feinte pour nous introduire dans les maisons, y demander la charité, et y dérober, s'il se peut, quelque objet de prix. C'est ainsi qu'en très peu de temps nous avons gagné dix mille drachmes. J'en ai demandé aujourd'hui le quart à mes complices, ils ont refusé, parce que j'ai dit que je voulais me retirer: ils ont craint que je ne révèle leur supercherie. Et comme j'insistais, ils se sont jetés sur moi, et m'ont maltraité, ainsi que j'en prends à témoin nos voisins. J'attends de votre justice que vous me fassiez rendre ce qui m'est dû. Si vous voulez qu'ils avouent, faites-leur donner trois fois autant de coups de bâton que j'en ai reçus: vous verrez qu'ils ouvriront les yeux comme moi...

Mais Bakbac ne se laissa point faire ainsi; il protesta si fort que le cadi commença à se demander si le récit du faux aveugle était vrai.

— Seigneur, dit Bakbac, au cadi, ce voleur vous trompe. Pour vous prouver que je n'ai point menti, faites-nous brûler les yeux à tous quatre: mes deux collègues aveugles et moi n'en souffriront point, mais lui, au contraire, sera épouvanté d'un tel châtiment.

Alors le cadi, qui était un sage, fit apporter un réchaud, et commanda au bourreau d'y faire rougir son sabre. Les aveugles n'avaient pas bougé. Achmed s'inquiétait.

— Par lequel dois-je commencer? dit le cadi.

— Par lui! hurla Achmed.

— Peu importe, fit doucement Bakbac, pourvu que, si l'un de nous subit ce traitement, il en soit de même pour les trois autres.

Le cadi fit un geste à son bourreau. Celui-ci approcha le sabre brûlant des yeux de Bakbac, qui ne bougea pas. Achmed, au contraire, ne put retenir une grimace d'effroi.

— C'est vrai, dit le cadi à Bakbac. Tu es innocent, et cet homme a menti. Il recevra trois cents coups de bâton, et vous, pauvres aveugles, votre argent vous sera rendu.

"Car le prophète dit qu'il faut protéger les faibles et les infirmes, contre les forts et les injustes.

LE CONCOURS DES ENFANTS

Dix prix d'un dollar aux dix premiers concurrents qui envoient les réponses exactes.

Notre artiste a dessiné l'image d'une personne faisant son repassage et, comme d'habitude, il a fait plusieurs erreurs dans son dessin. Il y en a quatre en tout. Pouvez-vous les trouver?

Les dix premiers concurrents qui nous enverront les réponses exactes recevront chacun un prix d'un dollar en argent. Il faut que les réponses soient parvenues à la "Patrie" avant jeudi matin, sinon elles ne seront pas considérées.

Prière de remplir le coupon ci-dessous pour donner les réponses.

Voici maintenant les dix gagnants du concours de la semaine dernière:

TOTAL DES SOLUTIONS: 7

Henriette Villeneuve, 19 Raymond, S.-Hyacinthe, Qué., 13 ans .... (5)
Bérengère Martineau, 6676 S.-Dominique, Montréal, 12 ans .... (5)
Wilfrid Lemaire, 156 Des Forges, Trois-Rivières, Qué., 11 ans .... (5)
Madeleine Auclair, 5958 Bois de Boulogne, Bordeaux, 11 ans .... (5)
Claude Labrecque, Beloeil Station, Qué., 13 ans .... (4)
Annette Beauchemin, Bord-à-Plouffe, Qué., 10 ans .... (4)
Lucille Bouchard, 630 Blvd. Monk, Montréal, 8 ans .... (4)
Lucie Marchildon, Batiscan, Qué., 13 ans .... (4)
Léa Savoie, 220 Champs de Mars, Montréal, 10 ans .... (4)
Jalqueline Brulé, 31, 1ère Ave. Sud, Sherbrooke, Qué., 10 ans .... (4)

No 26 CONCOURS DES ENFANTS 23 juillet

Les 4 erreurs du dessin sont: .....

.....

.....

.....

.....

Nom ..... Age .....

Adresse .....

Les Poudres Vermifuges Miller. —Constituent un agréable remède pour l'enfant infesté de vers, et celui-ci les prend sans hésitation. Lorsqu'on se conforme au mode d'emploi, elle ne nuira aucunement à l'enfant le plus délicat, vu qu'il ne se trouve rien de dommageable dans sa composition. Elles débarrasseront rapidement l'enfant des vers et elles feront recouvrer la santé aux petites victimes dont la vitalité est devenue diminuée par les attaques de ces parasites internes. 23

M. de Metternich était propriétaire du célèbre vignoble du Johannisberg. Comme il faisait collection d'autographes, il en fit demander un au critique Jules Janin qui lui envoya le billet suivant:

"Je soussigné, certifie avoir reçu de M. le comte de Metternich vingt-cinq bouteilles de vin du Johannisberg, pour lequel je le prie d'agréer mes remerciements. Signé: Jules Janin."

Faut-il ajouter que cet autographe eut un plein succès? Jules Janin ne tarda pas à recevoir vingt-cinq bouteilles du vin célèbre.

EE Si votre enfant est irritable, essayez la EE

POUDRE STEEDMAN

Elle le calmera

Cette Poudre ne contient ni poison ni narcotique; elle agit délicatement sur les intestins, calmant ainsi toute chaleur fébrile, et maintient tout l'organisme en bon état

EMPLOYÉE DEPUIS PLUS DE CENT ANS

Toutes les véritables Poudres STEEDMAN portent deux EE sur l'étiquette

Nous enverrons notre brochurette "CONSEILS AUX MÈRES" Gratuitement sur demande

THE LEEMING MILES CO., LTD., MONTREAL



EE EE

549-S. J.S.Qe

L'ACTUALITE DANS LES PRINCIPAUX THEATRES, CONCERTS ET CINEMAS DE MONTREAL

PAR JEAN NOLIN



Louise Brooks dans "ROLLED STOCKINGS" au Loew's



Olive Tell dans "SLAVE of FASHIONS" au Palace



Leatrice Joy dans "VANITY" à l'Impérial



Harry Langdon dans "HIS FIRST FLAME" au François



Syd Chaplin dans "THE MISSING LINK" au Capitol

LA MUSIQUE

Un Concert de Musique Mécanique à Paris.—Panotrope et Pleyela

Ecrit spécialement pour la "Patrie".—Tous droits réservés.

Par LEO-POL MORIN

Des personnes mal renseignées croient que la France est terriblement en retard dans le domaine des sciences appliquées. Parmi d'autres reproches, on a adressé à l'industrie française celui de ne s'être pas assez intéressé au développement des machines parlantes, des phonos et des pianos mécaniques.

Il y a certainement moins de "grecs" (mes lecteurs savent de quels "ice cream parlors" je veux parler) à Paris qu'à Montréal et, par conséquent, moins de pianos mécaniques, pianos-orchestre, pianos-fanfares, pianos-tramways ou pianos-bus que chez nous. Nous possédons en effet un nombre incalculable de ces bruyantes et énervantes machines qui font tant regretter les sympathiques, discrets et nazillards accordéons des arrières-boutiques des marchands de vin de Paris. Mais je ne crois pas que cette grande abondance de "pianobus", lesquels ne sont d'ailleurs pas d'invention canadienne, soit une preuve de notre supériorité en industrie d'art.

Si la France est le pays du monde — ce dont je ne suis pas sûr — où l'on fabrique le moins de pianos mécaniques, c'est peut-être celui où l'on fabrique les meilleurs. Et je ne crois pas que dans le domaine des phonographes, l'infériorité des appareils français soit si facilement démontrable. Si le Canada, à cause des Etats-Unis, possède des Ortophoniques et des Brunswick perfectionnés, la France possède des appareils d'une qualité correspondante.

Ces divers instruments ont d'ailleurs depuis longtemps fait leur preuve. Même en public, car on en veut faire désormais des instruments de concert. Paris, merveilleux terrain d'expériences de toutes sortes a depuis longtemps donné le ton dans cet ordre des choses. Je me rappelle avoir entendu au Trocadéro, déjà avant la guerre, un concerto pour piano et orchestre dont la partie de piano était jouée par un piano mécanique. On était loin, alors, des beaux résultats qu'on a obtenu depuis. Ces expériences, on les a souvent renouvelées, pour le piano comme pour le gramophone.

Tout récemment, j'ai entendu au théâtre des Champs-Elysées un concert entier de musique mécanique. Le pleyela, piano mécanique de Pleyel, fut à l'honneur avec Igor Strawinsky comme "conducteur". Strawinsky, qui s'est depuis le premier jour intéressé tout particulièrement à ce nouveau mode d'expression, a arrangé pour le pleyela toutes ses oeuvres orchestrales et pianistiques. Il a joué lui-même son poème symphonique "L'Oiseau de Feu", qui prend au pleyela un relief étonnant, bien que ce ne soit pas le chef-d'oeuvre du genre. Esprit scientifique et curieux de tout, Strawinsky a vite deviné toutes les ressources de ce nouvel instrument. Le pleyela se prête, en effet, admirablement aux réductions d'orchestre. Mais on ne pouvait arriver à d'heureuses traductions qu'en abandonnant les sentiers battus et qu'en développant le véritable caractère de ce nouvel instrument. C'est ce qu'on a fait.

Les arrangements pour le pleyela des oeuvres de Strawinsky ne sont pas des réductions ordinaires. Il ne s'agit pas ici de notes placées au petit bonheur sur le clavier, à la hauteur qu'elles occupent dans la partition d'orchestre. Les réductions sont faites sans le souci d'imiter l'orchestre et les effets d'orchestre y sont traduits dynamiquement. La couleur, qui n'est plus proprement orchestrale, est celle, plus variée qu'on imagine, d'un instrument à marteaux dosé avec une subtilité rare. Le "Sacre" de Strawinsky reste au pleyela toujours le "Sacre". Mais cela devient comme une oeuvre nouvelle, par suite du mode d'expression nouveau qu'elle emprunte. Aucun pianiste ne pourrait à lui seul jouer convenablement "Noces" du même auteur, qui nécessite ordinairement quatre pianistes pour son exécution à l'orchestre. Et tout cela tient dans un seul pleyela . . . Cette partition est avec le "Sacre" le chef-d'oeuvre de Strawinsky en "art mécanique". Il y a travaillé pendant des années.

L'ère de l'enregistrement direct semble avoir vécu et l'essor que la maison Pleyel vient de donner à ce nouvel enregistrement indirect et calculé scientifiquement, montre des ressources magnifiques. Le pleyela, pianiste aux cents doigts d'acier, mais sensible, subtil, délicat et puissant tout à la fois, est une merveilleuse découverte française.

Au même concert on a présenté une nouvelle machine parlante américaine, dite "panotrope". Munie de haut-parleurs, cette machine transforme le son ordinaire des disque à l'aide d'un reproducteur magnétique et de lampes de T. S. F. Le son est pur, net et puissant. Cependant, ce panotrope demeure un instrument d'intimité. Sa puissance reste misérable dans une grande salle. L'amplification du son telle qu'elle est obtenue actuellement n'est pas heureuse. On dépasse les limites du volume normal. Ou peut-être, est-ce la sonorité des disques qui ne peut pas résister au grossissement ? Certes, le son est suffisant. On l'entend. Un violon, si faible soit-il, se fait entendre même dans une très grande salle. Mais on sent à travers ces haut-parleurs que ce son est à l'origine (dans le disque) plus faible et plus petit que nature. La sensation de grossissement qu'on éprouve n'a rien d'agréable. L'idéal serait que ce son pût être reproduit dans son même volume. Remédier à cette faiblesse par des haut-parleurs est un pis aller.

Le "Prélude à l'après-midi d'un faune" et l'Ouverture des "Maîtres Chanteurs" ont cependant bien sonné au "Panotrope". Au lieu de gagner définitivement à la nouvelle invention un public déjà très sympathique, et cela en lui servant de très belles sonorités riches et pleines, on en vint immédiatement aux nègreries sentimentales et aux cris de polichinelles. De cela, Paris commence à avoir assez. Le public le fit voir à tel point que le "chauffeur" de la machine dut couper court à la palabre. Même si ces disques "noirs" sont admirablement enregistrés, ils nous montrent un appareil non encore débarrassé des nazillages qu'on lui reproche et qui sont dus, ici, aux voix mêmes de ces pitres qui font par ailleurs si souvent notre joie.

Les musiciens ont tort de résister aux machines parlantes. Ce nouveau mode d'expression musicale est un moyen de vulgarisation et de décentralisation musicales qui se démontre de soi-même.

Paris, le 26 juin 1927.

Au cours de l'année 1926, il a été exhibé, en Tchécoslovaquie, 4,792 films dont suit le détail: 902 américains, 343 allemands, 131 français, 99 autrichiens, 11 italiens, 323 scandinaves, 7 russes, 15 anglais, 1 hollandais, 1 suisse, 1 de la Palestine et 245 de Tchécoslovaquie. Dans la quantité, 58 films ont été prohibés par la censure et 1,762 ont été spécialement autorisés pour l'exhibition aux enfants.

JULIA KELLER AU THEATRE IMPERIAL



JULIA KELLER, qui apparaîtra avec Stan Stanley, au théâtre Impérial, durant le programme de vaudeville, la semaine prochaine. Julia Keller est une comédienne originale.

Au Palace, le grand film "Slave of Beauty". Programme musical exceptionnel. Le ténor Emile Gour.

Les commentaires les plus élogieux sont mérités par le film "Slave of Beauty", qui sera projeté sur l'écran du théâtre Palace, la semaine prochaine. Ce film à lui seul est une attraction extraordinaire, c'est aussi une leçon pour toute femme.

C'est une adaptation du roman de Mira Wilson, "The Grandflapper". C'est l'histoire d'une femme qui se croyait trop jeune pour son mari.

Elle désirait simplement faire l'expérience de ses charmes et revivre un peu de romance et son époux ne comprenait pas ce qu'elle voulait. Elle avait entendu dire qu'une femme n'a que l'âge qu'elle paraît avoir: aussi tenta-t-elle de se rajeunir de vingt ans.

Quant un homme devient amoureux d'une femme malgré elle, il est bien disposé à faire un sacrifice héroïque pour elle; et c'est justement ce qui arrive dans "Slaves of Beauty", le grand film avec Holmes Herbert et Olive Tell, dans les premiers rôles.

La distribution comprend aussi Richard Walling, Sue Carroll, Earle Fox, Mary Foy et Mickey Bennett.

Voici l'histoire: Tacey Jones, propriétaire d'un salon de beauté de New-York, s'imagine être bien habile, car elle prend la décision de laisser son mari pour un jeune homme rempli de dévotion amoureuse. Mais elle n'a pas compté sur le caractère ferme de sa fille et la vive affection de son mari. Elle goûte un peu de la vie des cafés et des dancings, s'efforçant de ne pas se laisser dépasser par les jeunes "flappeurs" de New-York. Mais, à la fin, elle est forcée d'admettre que sa place est encore plus utile à la maison que sur le parquet ciré d'une salle de danse. A travers cette crise, cependant, le mari continue d'adorer sa femme malgré elle, et finit par la convaincre du fait que même un mari distrait peut avoir, dans la vie, une mission définie et digne de confiance. Earle Fox, dans le rôle de Paul Terry, mêle son interprétation de comédie et de pathos. Ce film sera montré pendant une semaine, au Palace, et sa réputation déjà faite, promet d'en faire un des grands succès de la saison.

Un programme musical exceptionnel a été préparé par le professeur Agostino qui dirige le grand orchestre du Palace, avec la coopération de Andy Tipaldy et ses "Melody Kings". Deux ouvertures seront jouées: "Matin, midi et soir à Vienne" et "C'est vous". On entendra également le ténor Emile Gour

UN comité catholique du cinéma

Il vient de se fonder à Paris, avec les encouragements du cardinal Dubois, un comité catholique du cinéma. Son président est M. le chanoine Loutil (Pierre l'Ermite), curé de Saint-François-de-Sales, lui-même auteur de films et le secrétaire l'abbé Raymond, ancien directeur des oeuvres diocésaines du Puy.

Le comité catholique du cinéma a le dessein de servir à la fois le public catholique et l'activité nationale du cinéma en favorisant moralement la production et la diffusion des meilleurs films.

Syd Chaplin, dans "The Missing Link", la plus grande comédie jamais filmée, au Capitol. — Autres attractions.

Le grand film qui sera projeté sur l'écran du théâtre Capitol, la semaine prochaine, est une comédie hilarante intitulée "The Missing link".

Syd Chaplin, le comédien génial, qui a prouvé sa versatilité extraordinaire, en faisant plusieurs personnifications originales dans des films divers, tels que "Charley's Aunt", "The Man on the Box", "The Better Ole", remporte un nouveau triomphe incontesté dans "The Missing Link", la comédie la plus réellement joyeuse, qui ait encore été filmée. Syd Chaplin personnifie un jeune poète, excessivement timide, qui erre sans travail et sans argent sur les quais de Londres et qui accepte un emploi de valet quelconque de Lord Dryden, qui s'en va à la chasse des fauves. Accompagné d'un singe, Syd se cache sur le navire et par une série d'aventures, il devient dompteur de lions. En effet, lorsque le chasseur apprend que des rivaux exaspérés vont tenter de lui faire un mauvais parti et même de le tuer, il réussit à persuader Syd de se substituer à lui-même. Syd endosse ainsi la personnalité du chasseur. Après avoir survécu à des guet-apens et à des aventures excessivement dangereuses sur le navire, les deux compagnons arrivent en Afrique, où le but ne fait que commencer réellement.

Ayant à se protéger contre les natifs, les ennemis du chasseur et les bêtes féroces de la jungle, Syd est très occupé. Il tombe cependant en amour et c'est une nouvelle complication qui surgit.

Pour arriver à gagner le coeur de celle qu'il aime, il est obligé de se vaincre lui-même aux yeux de la jeune fille et de surmonter sa peur et sa crainte. Il réussit enfin dans ses démarches amoureuses.

Si nous vous donnions chacune des péripéties de toute l'histoire, ce serait vous priver d'un grand plaisir. Nous vous avertissons seulement que vous rirez aux larmes, en contemplant l'un des comédiens les plus originaux, les plus personnels de l'écran, dans son plus grand succès de théâtre, qui fera rire tous ceux qui verront "The Missing Link".

Syd Chaplin est accompagné d'une troupe d'étoiles qui jouent à ses côtés et qui contribuent également au grand succès du film.

En outre de ce grand film il y aura un duo de "La Forza del destino", chanté par M. Arnold Becker dans Don Carlo et George Audette dans Don Alvaro.

L'orchestre du Capitol jouera une ouverture spéciale, intitulée "The World is waiting for the sunrise". Il y aura diverses autres attractions, entre autres un petit film ayant pour titre "Elégie", qui est très impressionnant.

"SLAVE OF BEAUTY" AU PALACE



L'une des scènes de "Slave of Beauty", le grand film qui sera projeté sur l'écran du Palace, la semaine prochaine.

Programme double au théâtre Français

Contrairement à ce qui se produit dans certains théâtres, durant la saison estivale, au Français, c'est toujours un renouveau de spectacles comprenant des films dispendieux et de la dernière nouveauté quand ce ne sont pas des programmes doubles offrant deux grandes vues sans compter que ces productions sont toujours des primeures dans l'est. Ainsi, par exemple, pour dimanche et les trois premiers jours de la semaine prochaine, le Français met à l'affiche le magnifique programme double suivant: "Husband Hunters", une histoire de petites actrices avec Mae Busch, Charles Delaney, Mildred Harris, etc., et le fameux Harry Langdon dans "His First Flame", sa dernière et plus grande comédie. Dans "Husband Hunters", nous assistons aux tentatives que font les demoiselles de coulisses pour s'emparer de la bourse des vieux messieurs riches. C'est une peinture de la vie théâtrale où il y a beaucoup de comédie et une partie dramatique très émouvante. Dans la deuxième vue au programme nous retrouvons un Harry Langdon épique, plus comique que jamais et, surtout beaucoup plus artiste. Il joue le rôle d'un pompier qui voit le feu pour la première fois. La scène se complique par un autre incendie—celui de son coeur. C'est alors une vive flamme qui cause toute une conflagration générale. Les autres principaux rôles sont tenus par la belle Nathalie Kingston et la jolie Ruth Hiatt — deux Beautés Mack Sennett qui savent nager, danser et... aimer.

C'est un des plus intéressants programmes de toute la saison 1927-28. Comme toujours il y a d'excellent vaudeville au Français.

DANSE D'ÉTÉ CE SOIR

Messieurs 50c. Dames 25c.
SALLE STANLEY, 92, rue Stanley.
Leçons particulières de danse, chaque jour, à toute heure. Uptown 5168
105-2, 9, 16, 23, 30

PIQUE-NIQUE

DIMANCHE, le 24 juillet. Allez-vous en pique-nique? Rendez-vous au fameux terrain de Montréal-Nord, en face de la Montée St-Michel, 1848 Blvd. Gouin Est. Admission adultes, 25c; enfants gratis. Invitation à tous. 125-2

IMPERIAL

BEAUTY ALBEE SUPREME VAUDEVILLE PHOTOPLAY



GRANDE ATTRACTION SUPPLEMENTAIRE
Vues du Combat
DEMPSEY vs SHARKEY
Pas d'augmentation de Prix

Capitol Canada's Finest Entertainment

Rires! Rires! Rires!

Vous avez déjà ri de Syd dans "Charlie's Aunt", "Oh, What a Nurse" et "The Better 'Ole".
Le fou-rire vous prendra quand vous verrez son film le plus drôle de 1927.



SYD CHAPLIN DANS "THE Missing Link"

SUR LA SCENE Duo de THE FORCE OF DESTINY "Ce moment est solennel" Arnold Becker, Baryton, George Audette Tenor

Singes — Singeries — perdez-vous dans la jungle de la rigolade, avec toutes les émotions d'une chasse en Afrique.

Programme Musical "THE WORLD IS WAITING FOR THE SUNRISE" Descriptif Le Fameux Orchestre du Capitol Maurice Meerte au pupitre

La Nouveauté suprême de l'année "ELEGIE" Une idylle d'amour La courte nouvelle médaille d'or de la saison. Elle vous émouvra! Une Nouveauté Paramount

"THE MISSING LINK", AU CAPITOL, LA SEMAINE PROCHAINE



Quelques scènes du film "The Missing link", dont la vedette est Syd Chaplin, qui sera projeté sur l'écran du théâtre Capitol, la semaine prochaine. C'est la comédie la plus drôle, la plus inattendue de toutes celles où a paru Syd Chaplin.

"Vanity", avec Leatrice Joy, Charles Ray et Alan Hale à l'Impérial. Vaudeville varié et original.

L'attraction la plus importante du programme de vaudeville du théâtre Impérial, la semaine prochaine est fournie par la famille Horlick dont l'originalité est bien connue de tous les amateurs de théâtre. Ils sont sept jeunes bohémiens qui dansent, chantent et jouent de tous les instruments de musique. Tous ensemble présentent un meli-melo, de tout cela, meli-melo qu'ils intitulent "un miracle de vitesse et de couleurs". Les interprètes sont excellents et évoluent dans des décors très appropriés.

Si la comédie et le rire sont des remèdes, Stanley et sa compagne Julia Keller sont des distributeurs ou plutôt des dispensateurs du meilleur remède encore connu. Stanley semble s'être donné le rôle de faire rire tous ceux à qui il parle, tous ceux devant qui il se présente et il y réussit absolument à merveille. M. Stanley est un comédien versatile, original, ayant à sa disposition nombre de trucs incroyables.

Julia Keller sa compagne est également une excellente comédienne.

Ann Grap et sa harpe sont bien connues de tous les amateurs de vaudeville. Mlle Gray a remporté plusieurs succès en Europe et elle est revenue en Amérique, où son absence ne l'avait pas fait oublier. Pendant son séjour en Angleterre, la jolie harpiste apparut devant la famille royale et elle joua particulièrement pour la princesse Mary, en neuf occasions. Mlle Gray est la nièce de la fameuse actrice, Mary Anderson.

Un autre acte nous fait voir la situation d'un pauvre garçon au comptoir d'information. On lui pose les questions les plus variées et les plus nombreuses avec rapidité et il s'en tire toujours. May Marvin et Eddie Davis, qui sont bien connus de tous les amateurs de vaudeville, interprètent cette nouvelle comédie intitulée: "Information." Dans une saynette amusante, entremêlée de chansons et de danses, ils mettent en vedette le jeune homme dont c'est la tâche de fournir tous les genres de renseignements.

Les Rallstons, dont la réputation comme équilibristes n'est plus à faire, offrent enfin une scène qu'ils intitulent "The Acme of Equilibriam".

Le film projeté sur l'écran a pour titre "Vanity" et pour vedettes Leatrice Joy, Charles Ray et Alan Hale.

"ROLLED STOCKINGS" AU LOEW'S, LA SEMAINE PROCHAINE



Une scène du film "Rolled Stockings" qui sera projeté sur l'écran du théâtre Loew's, durant la semaine prochaine. Toutes les protagonistes de ce film sont les plus jeunes étoiles de la compagnie Paramount. On remarque ici James Hall, Richard Arlan et Cecile Louise Brooks.

Pique-nique de la Chorale S.-Victor

La chorale S.-Victor a fait son excursion annuelle, dimanche, le 10 juillet courant, à l'Ange-Gardien de Rouville.

Une température idéale favorisait les excursionnistes qui purent exécuter à la lettre le programme qu'ils avaient dressé. A l'église paroissiale, la chorale, sous la direction de M. Eug. Bellay, exécuta la messe en mi bémol de Merlier.

Les solistes étaient MM. J. Audet, J. Bouchard, Chs Bellay, Léo Parenteau, Jos. Raymond, et A. Vadeboncoeur.

Après la messe, le maire de la paroisse, M. Hubert Mercure, qui pratique l'hospitalité large et cordiale de nos ancêtres, recevait chez lui les visiteurs. Une table imposante dressée sous la feuillée et ployant sous le poids des mets les plus variés et les plus succulents, attendaient les convives dont l'appétit aiguisé par une matinée bien remplie fut à la hauteur de la situation.

On vit même une digne émulation s'établir entre le groupe des anciens et celui des jeunes, mais les anciens l'emportèrent grâce aux exploits gastronomiques de M. Alex. Groleau.

Des jeux et des courses de tout genre succédèrent aux plaisirs de la table et fournirent à tous l'occasion de démontrer leurs qualités sportives. Cette fois-ci les jeunes furent à l'honneur et des prix furent décernés aux gagnants entr'autres à MM. J.-F. Dion, Léo Parenteau, Rolland Guertin, et Marcel Bellay, à lui seul remporta trois prix.

Pour se reposer la chorale donna un concert à la résidence de M. Mercure et M. Jos. Audet, exécuta quelques morceaux qui furent très appréciés. Une mention spéciale doit être faite au sujet de la visite de M. Napoléon Jodoin, membre honoraire de la chorale S.-Victor, à qui fut faite une réception très chaleureuse.

Le retour s'effectua dans les mêmes conditions et les chansons de route exécutées avec un entrain égayèrent le trajet. Tous se séparèrent heureux et fatigués mais emportant le meilleur souvenir de leur voyage.

"Rolled Stockings", un film dont toutes les vedettes sont de jeunes étoiles, au Loew's. Le vaudeville.

Parents, voulez-vous assister à des scènes de jeunesse, de la vie de vos enfants dans les collèges? Allez donc au théâtre Loew's, pour voir le film "Rolled Stockings", dont les vedettes sont les plus jeunes étoiles de la compagnie Paramount. C'est l'une des plus importantes productions jamais faites dans le domaine du cinéma et les jeunes seront absolument enthousiasmés. Ils le seront tellement qu'ils le diront à leurs amis. "Rolled Stockings" est peut-être le meilleur film jamais réalisé de la vie de collège et l'attitude des parents vis-à-vis de leurs enfants qui suivent les cours des collèges et universités.

Dans ce film, il y a des jolies filles, du jazz, des ruses de collégiens, les courses de yachts et bien autre chose.

Les principales vedettes sont James Hall et Louise Brooks. Même le directeur de la production est un jeune. C'est en effet Richard Rosson qui dirigera le film de Gloria Swanson, "Fine womens".

Le programme de vaudeville, la semaine prochaine, met en vedette une troupe de dix danseuses à la tête desquelles on peut voir Mme Mina et M. Vladimir.

"Bert Walton", celui que l'on a surnommé l'acteur cynique, interprétera une saynette intitulée: "Vous ferez la même chose à une autre personne..."

Chase et Collins seront les protagonistes d'une comédie intitulée: le "Collecteur"; et Jessie Miller, le fameux cornettiste apparaîtra de nouveau sur la scène.

Les trois Nitos se manifesteront dans un acte d'acrobatie excentrique, qui est en même temps de la comédie et Mac et Long donneront un acte de danses rapides.

Il y aura une ouverture par l'orchestre Sanborn et diverses autres attractions de luxe.

On a pu lire dans les journaux que Raquel Meller hésitait entre le couvent et les propositions royales qu'on lui faisait en Amérique. La nouvelle serait sensationnelle si elle ne révélait, dans sa rédaction identique dans toute la presse, un caractère nettement publicitaire. Le public est-il assez sot pour s'y laisser prendre? Il sait très bien qu'on imprimera bientôt, pour faire suite à cette première "annonce", un communiqué dans lequel il sera dit que Mlle Meller, renonçant au couvent et aux dollars, a accepté les offres de M. X..., directeur de tel ou tel music-hall.

Concerts de Fanfare et Diverses Attractions au Parc Dominion

Nous sommes dans la plus chaude période de la saison estivale et les foules actuellement poussées par la chaleur loin des maisons envahissent le populaire Parc Dominion. Plusieurs attractions nouvelles ont été ajoutées au programme régulier.

Carambara, personnage moitié homme moitié femme est une grande source de curiosité et des médecins éminents sont venus au parc spécialement pour voir ce phénomène. Iggoroto, animal sans tête, est aussi une autre attraction. Tout cela ajouté aux autres attractions régulières du parc Dominion, aux jeux mécaniques nombreux et variés, vous permettra de passer un bon moment.

La fanfare du régiment Royal Montréal donnera des concerts dimanche après-midi et dimanche soir. Il y aura des soli de cornets et des duos.

Il y a enfin le pavillon de danse, avec l'orchestre de Ed. Duchesne, qui attire bien des gens.

CONCERTS DE FANFARE

Voici les programmes qui seront exécutés par la fanfare.

Dimanche après-midi:

Marche, Kopriva ..... Nichol
Ouverture, Nobuchadnezzor.. Verdi
Air de Ballet, Pas des Amphores Chaminade
Solode Cornet, American Standard Seltzer
Soliste: Sergent A. Pitt
Unfinished Symphony. . Schubert

O Canada

Ouverture descriptive: Chasse dans les Ardennes ..... Marie
Charactéristic: In a Monastery Garden ..... Ketelby
Selection, Don Carlose ..... Verdi
Marche, St-Nigel.. ..... Graham

God Save the King

Dimanche soir:

Marche: Ewarts Eagle . . Barwood
Ouverture: Morning, Noon and Night.. ..... Suppe
Valse: Toujours ou Jamais .... Waldteufel
Duo de Cornet: Frendly Rivals Godfrey
Soliste: Sergents A. Pitt et A. McCurdie.
Selection: Cloches de Corneville. Planquette

O Canada

Marche du couronnement du "Prophète".. ..... Meyerbeer
Characteristic: In a Persian Market Ketelby
Ouverture: William Tell... Rossini
Marche: Glenary .. .... Wheeler

God Save the King

20ème anniversaire du Conservatoire Lassalle

Ainsi qu'annoncé lors de la dernière distribution des prix au Conservatoire Lassalle, cette institution nationale célébrera au commencement du mois de décembre, le vingtième anniversaire de sa fondation. Après renseignements pris, nous savons que le professeur Eugène Lassalle, directeur et fondateur de notre école supérieure d'élocution française, désire donner le plus d'éclat possible à cette fête. En vue de l'organisation, il sera formé un comité actif et un comité d'honneur. Nul doute que cette fête de la langue française obtiendra un grand succès bien mérité.

—On se marie beaucoup au théâtre, cette année. Encore un jeune premier qui vient de convoler; Hiéronimus, le charmant acteur des Casucines, vient d'épouser, devant M. le maire du 5e arrondissement, Mlle Marcelle Renot, du Châtelet, à qui sa tante, Delphine Renot, servait de témoin, tandis que le décorateur André Paysan était le témoin du jeune époux.

"Heart Thief" et "La Nuit du 20 Septembre", au théâtre Saint-Denis.

L'un des meilleurs programmes de la saison d'été sera à l'affiche du théâtre Saint-Denis, la semaine prochaine, alors que la direction présentera un drame éminemment intéressant de Xavier de Montépin et un des films qui ont eu le plus de succès dans les grandes villes américaines.

Présenté pour la première fois dans l'est de la ville, le film "The Heart Thief" offre une intrigue vraiment captivante et enchanteresse, un genre de roman comme on en voit très peu fréquemment. Il y a des épisodes fascinants, des scènes de toute beauté et, tout le long du thème, un caractère de charme et de nouveauté qui plaît énormément. Les principaux rôles sont tenus par des artistes accomplis, renommés aussi pour leur chic et leur élégance, entre autres Joseph Schildkraut et Lya de Putti, l'héroïne de "Variety".

Quant à la pièce, le nom de son auteur est une garantie de sa valeur. Plus spontané peut-être que D'Ennery, sûrement aussi réussi dans un genre qui en diffère un peu, Xavier de Montépin a su construire des mélodrames qui ont subi le test du temps. Il est théâtral dans toute la force du mot, aussi bien pour son style que les sujets et la charpente de ses pièces. Il était doué d'un métier vigoureux et expérimenté qui explique l'immense succès qu'il a toujours remporté.

"La nuit du 20 septembre", sa pièce fameuse entre toutes, fera les délices des habitués du Saint-Denis et leur assurera un spectacle de tout premier ordre. M. Raoul Léry a vu à ce que la mise en scène soit à la hauteur du sujet. La distribution, imposante et homogène, nous présentera les meilleurs interprètes du mélodrame au Canada, particulièrement MM. A. Cercy, V. Ouellette, Boissonnière, Henri Dauvilliers, D. Dubuisson, A. Desmarteau, C. Philippe, Juillany, Mmes Berty, Dubuisson, Prégent et Deslauriers. Avec un aussi substantiel programme, il n'y a pas lieu d'insister pour convaincre les amateurs de se porter en foules au théâtre Saint-Denis. Les principales scènes du drame portent les titres suivants: La comtesse de Luzzy, le duel; Enterré vivant; Le châtiment commence; Jeanne la fermière; Le plan d'un traître; Le retour de l'idiot; Le mariage, la réhabilitation.

Rappelons à ceux qui trouvent les journées d'été accablantes que la salle du Saint-Denis est la plus fraîche en ville, étant muni d'un système qui fait circuler sans cesse l'air pur et refroidi.

Manifestations de la chorale Tanguay pour fêter son directeur

Cette chorale quoique jeune encore, a un actif de plusieurs beaux concerts exécutés dans des salles publiques et d'autres irradiés par le C.H.Y.C. et de plus elle nous promet encore pour la saison prochaine de ces concerts dont se ré-



LE MAJOR R.-M. TANGUAY

jouissent les amateurs de bonne et belle musique. Son siège social est à Verdun, dans la salle du gymnase de l'hôtel de ville.

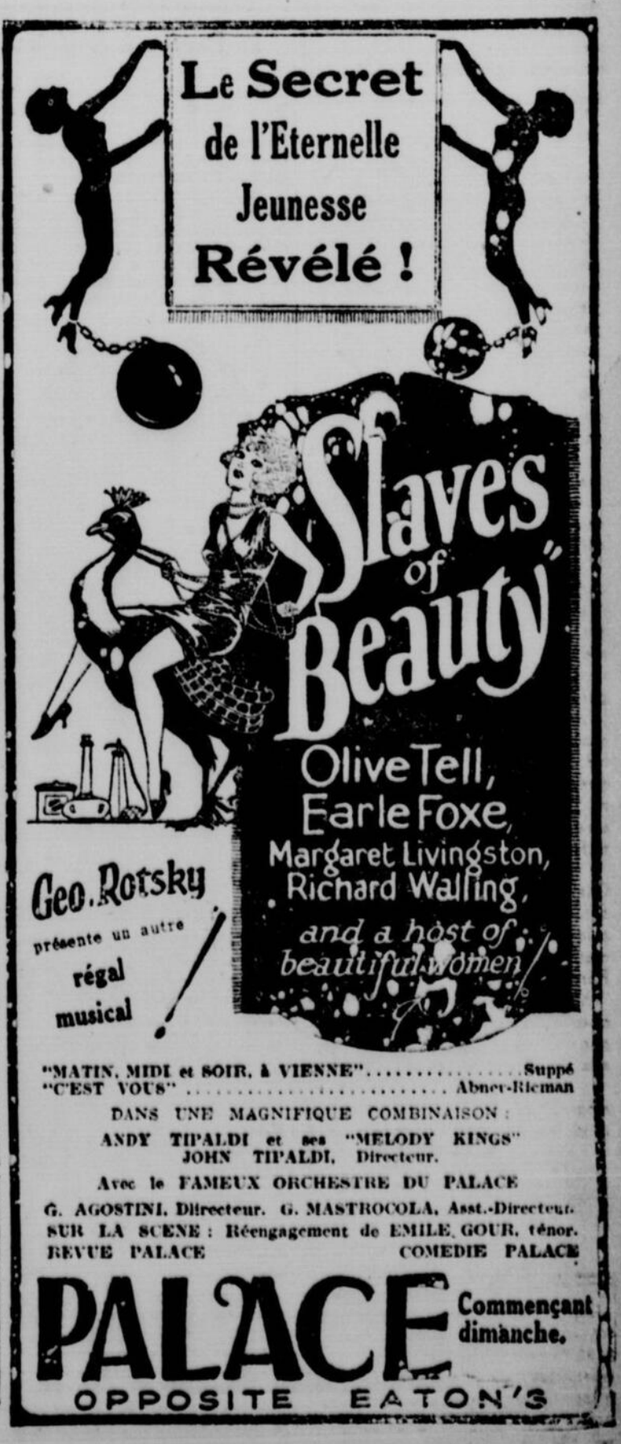
Le major R.-M. Tanguay son dévoué directeur et fondateur, qui fût directeur de la fanfare du 85ième régiment et de la fanfare Grenadier Guards en Angleterre, maître de chapelle de Saint-Zotique, de Saint-François de Sales, de Notre-Dame de la Paix de Verdun, et fut aussi le fondateur et directeur de la Philharmonie de Montréal-Est.

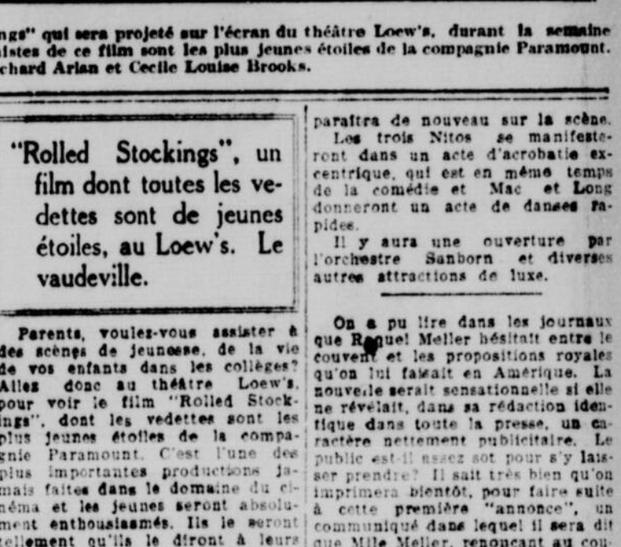
C'est en l'honneur de ce très estimé directeur que les membres de la chorale se sont réunis dernièrement pour fêter dignement sa promotion au grade de major, au régiment de Joliette, dans la salle des Vétérans de la Grande Guerre à Verdun.

Un magnifique goûter fut servi et une montre en or gravé au sceau de la chorale lui fut en même temps présenté, et le major R.-M. Tanguay a su trouver les phrases appropriés pour la circonstance, et il demanda l'appui des membres pour le plus grand bien de l'organisation.

Il y eut danse, chants et déclamations par Mlles P. Labelle, Germaine et Juliette Villeneuve, Mme J.-H. Plantier, MM. Paul Mireault, A. Durocher, G. Clément, etc., étaient aussi présents à cette fête M. le maire Dupuis, prés. honoraire de la Chorale, M. C. Allard, doyen des échevins de Verdun, vice-prés. honoraire, M. P.-A. Lafleur, M.P. P. 2ième vice-prés. honoraire, Mlles C. Couture, N. Brisson, S. Joly, M. Therrien, M. Dandurand, G. Théoret, M. Dupré, A. Plantier, P. Bombardier, A. Primeau, L. Durocher, J. Therrien, Y. Dionne, Y. Therrien, L. Tourangeau, C. Villeneuve, A Durocher, R Tourangeau, A Couture, L. Labelle, P. Labelle, Y. Gagnée, F. Sawyer, MM. et Mmes J.-A. Tourangeau, J.-H. Plantier, C. Sawyer, J.-H Dandurand, C. Brisson, Jos. Labelle, W. Choquette, H. Roy, J. Perras, MM. L. Dupres, C. Beaulieu, J.-A. Lauzon, P. Mireault, H. Earle, J.-H. Lanctôt, A. Richard, H. Bienvenu, A. Godcharles, G. Clément, P. Primeau, R. Duquette, J.-Gagné, A. Valiquette, A. Valade, A. Durocher. Tous se quittèrent tard dans la veillée enchantés de cette soirée de reconnaissance.







UN NOUVEAU THEATRE, L'"EMPRESS", A N.-D. DE GRACES



Le théâtre "Empress", qui sera bientôt érigé au coin de la rue Sherbrooke et de l'avenue Old Orchard, à Notre-Dame de Grâces, par la Confederation Amusement Co. Le nouveau théâtre sera très luxueux et c

Les artistes de la prochaine troupe de comédie française



Les artistes qui feront partie de la troupe de comédie française qui jouera à Montréal à l'automne, sous la direction de M. J.-Albert Gauvin, impresario. On remarque de gauche à droite, sur la première rangée, en haut: Mme Gabrielle Dorziat, grande vedette; M. Georges Mauloy, première vedette-homme, grand premier rôle; M. Victor Launay, Premier comique jeune, régisseur général, et Mme Lydie Robert, grande coquette. Rangée du milieu: M. Jean Clarens, jeune premier rôle; Mlle Valbrun, jeune première; M. Arbuleau, jeune premier comique et Mlle Lili Février, ingénuité. Dernière rangée, en bas: M. Emile Galulieu, premier comique, rôles de genre; M. Potdevin, rôles de composition; Mlle Maud Yrem, ingénuité comique, et Mme Léonie Richard, d'ugne.

CRITIQUE ET COURTOISIE

LE SIFFLET AU THEATRE

Première question: Est-ce vraiment "un droit qu'à la porte on achète en entrant?"

Deuxième question: L'exercice de ce droit pendant le cours d'un numéro ou d'un acte ne comporte-t-il pas une atteinte au droit d'écouter qu'achète également à la porte tout spectateur?

Troisième question: Le coup de sifflet au baisser du rideau s'adressant à l'ensemble de l'acte et du numéro et de leur interprétation, comment répartir ce qui revient à l'auteur, aux acteurs, aux décorateurs, aux musiciens, etc...? Quels moyens avez-vous de manifester dès lors à tel ou tel acteur dont le jeu vous a déplu, à tel décor que vous réprouvez, à telle idée que vous n'admettez pas, votre mécontentement autrement que par une démonstration collective?

Quatrième question: Celui qui n'a pas payé son entrée, le critique par exemple, a-t-il le droit de manifester son sentiment?

A ce questionnaire de nombreuses personnalités parisiennes ont déjà répondu.

TRISTAN BERNARD

Le maître humoriste, celui auquel nous ne pouvons penser sans qu'il se dessine sur notre visage le plus franc, le plus affectueux sourire, et cela parce que nous l'aimons tous, Tristan ne pouvait manquer de faire pétiller son adorable esprit autour de ce questionnaire. Voici sa réponse:

A Paul Achard, dit le "Démon de Paris-Midi".

Mon cher ami,

A la première question:

Aucune doctrine, en dehors du vers célèbre, n'a établi ce droit pour le spectateur. Aucune jurisprudence ne l'a consacré, mais rien n'empêche de l'établir, moyennant un supplément de prix égal à la moitié du prix fort de la place occupée (même si on l'occupe grâce à un billet à prix réduit).

A la deuxième question:

Le trouble que le siffleur apporte à certains spectateurs se compense par la satisfaction que procurent à certains autres des manifestations un peu violentes, et qui rompent un peu la monotonie du spectacle.

A la troisième question:

Il suffirait de décider une fois pour toutes qu'un seul coup de sifflet s'adresse à l'auteur, deux coups sont pour le musicien, trois coups pour le metteur en scène, un coup long et un coup bref pour l'acteur.

Quatrième question:

Oui, le critique aura le droit de siffler moyennant la moitié du prix fort de la place qu'il occupe à l'oeil.

Bien à vous,

TRISTAN BERNARD.

C'est un projet à étudier et, pour aller jusqu'au bout de l'idée de Tristan, on imagine très bien à l'entrée des théâtres, près des vestiaires, cette pancarte:

Pour l'auteur, siffler 1 fois.
Pour le compositeur, siffler 2 fois.
Pour les acteurs, siffler 3 fois.
Pour le directeur, siffler 4 fois, etc. 4
Comme dans les hôtels on voit:
Valet de chambre, 1 coup
Femme de chambre, 2 coups, etc.

LA TROUPE HORLICK, BOHEMIENS, AU THEATRE IMPERIAL



La troupe Horlick qui comprend plusieurs danseurs et danseuses, chanteurs et chanteuses, qui se manifestera au cours du programme de vaudeville, la semaine prochaine, au théâtre Impérial.

préparé de nombreuses attractions qui plairont assurément.

Tout d'abord le film principal



M. HARRY-S. DAHN, gérant du Capitol, qui a préparé un programme spécial pour la semaine prochaine.

sera une cause de fou rire pour tous ceux qui le verront. Il a pour titre "The Missing link" et met en vedette l'inimitable Syd Chaplin et une troupe d'étoiles.

Sur la scène il y aura tout d'abord un duo de l'opéra "La Forza del destino": les chanteurs seront M. Arnold Becker dans Don Carlo et George Audette dans Don Alvaro.

M. Maurice Meerte, le chef d'orchestre a aussi préparé un programme musical exceptionnel. L'effet sera réellement merveilleux sous les jets de lumière savamment dirigés. Cette fantaisie musicale a pour titre: "le monde attend le lever du soleil". Comme d'habitude l'orchestre du Capitol sera à la hauteur de sa grande réputation.

Il y aura un film bref intitulé "Elégie", film inspiré par la mélodie du même nom. C'est l'histoire d'un petit gamin des rues qui n'a que son chien. Les deux inséparables passent sur le trottoir, quand survient un constable qui frappe le chien. L'enfant pleure et... mais vous verrez le reste en venant au Capitol la semaine prochaine.

En plus de ce programme chargé, il y a diverses autres attractions.

Attractions spéciales au théâtre Capitol la semaine prochaine

Les habitués du théâtre Capitol peuvent être assurés d'assister à un excellent programme la semaine prochaine. M. Harry-S. Dahn a



L'ondulation indéfrisable
La Méthode permanente
Circuline
Nestlé.

Ne connait pas d'insuccès.
Il vous faut la meilleure chez

Punde & Boehm

119, RUE METCALFE
Tél. LAnc. 8351-8193
262 rue STE-CATHERINE EST
Tél. EAst 6320

67 MORCEAUX DE MUSIQUE ET 8 MONOLOGUES POUR 50c

Envoyez 50c au "Passe-Temps" 16 est, rue Craig, Montréal, pour recevoir franco 75 compositions, ainsi réparties:
46 CHANSONS, 14 MORCEAUX DE PIANO
4 CHANSONS SANS MUSIQUE, 1 MORCEAU DE MANDOLINE ET PIANO, 8 MONOLOGUES

Ces compositions figurent dans une collection de 10 récents numéros. Chaque envoi sera accompagné d'un catalogue et d'un paquet de Cartes Merveilleuses.

Adresse: LE "PASSE-TEMPS", 16 est, rue Craig, Montréal.

UN FILM MERVEILLEUX AU THEATRE PALACE



Une autre scène de "Slave of Beauty" le grand film qui sera projeté sur l'écran du Palace, la semaine prochaine.

PARC BELMONT
Cartierville

TOUJOURS L'ENDROIT IDEAL D'AMUSEMENT
AUJOURD'HUI ET DEMAIN:
Dernières représentations des
VALENTINE
dans leur acte de trapèze volant.
COMMENCANT LUNDI
Barney-H. Demarest et Helen McLaughlin dans un grand spectacle hyppique, composé du fameux cheval danseur "Princess" et d'un cheval sauteur monté par Mlle McLaughlin, ainsi que d'une mule sauvage (Bucking Mule).
DEMAIN: 3 H. P. M. CONCERT DES GRENADIERS
Direction J. J. GAGNIER
Entr'autres attractions de choix: le Bain et sa nouvelle chute glissoire.
Service régulier par les tramways et les trains du Canadien National au Terminus du Tunnel.
Admission: Enfants .05; Adultes .10

HÔTEL TORONTO
E. TOSINI, Prop.
547 RUE DORCHESTER OUEST
Restaurant Français et Italien
CHAMBRES A $1.00 ET PLUS PAR JOUR PAR PERSONNE
Déjeuner 50c (7.30 à 10.30) Lunch 60c (12 à 2.30) Diner 80c (6 à 8.30)
Ravioli — Spécialités de spaghetti
DINER SPECIAL A LA DINDE avec vin, $1.25
Pour réserver vos places, téléphonez au gérant Julius, ci-devant de l'Hôtel Mont-Royal. UPtown 3728

LE CAP ET TROIS-RIVIÈRES
A BORD DU
TURBINIA
LE DIMANCHE 24 JUILLET
3 HEURES A TROIS-RIVIERES
DEPART DU QUAI VICTORIA à 8 h. 45
ADULTES $2.25 ENFANTS $1.25

PÈLERINAGE À STE-ANNE DE BEAUPRÉ
JEUDI 8 SEPTEMBRE 1927 PAR LE VAPEUR QUEBEC
Directeur: l'abbé Ernest Marsan, curé de Chambly Canton
Arrêt à Sorel à 7 heures p.m. (heure avancée)
Service d'hôpital par les Soeurs de l'Espérance
Billet aller et retour: adultes $5.00, enfants $2.50; cabines extérieures $6.00, cabines intérieures $5.00, salons $10.00.
DEPART DU QUAI VICTORIA, rue Berri, jeudi à 4 heures p.m. (heure avancée). Retour samedi, à 6 heures a.m.
Pour billets, cabines, etc., s'adresser à l'abbé Ernest Marsan, curé, Chambly-Canton, à Montréal, chez Ed. Archambault, 312 Ste-Catherine Est; au presbytère St-Henri, 1847 rue Notre-Dame Ouest. Tél. Westmount 0475; presbytère Ste-Cunégonde, 1547 St-Jacques. Tél. Upt. 1-05; l'abbé J.-A. Aubin, 306 Richmond. Tél. Main 2241; presbytère St-Joseph, 306 Richmond. Tél. Main [illegible]; Cayer Notre-Dame de la Garde, 434 Lagauchetière Ouest. Tél. Main 3334; [illegible] l'abbé Têtreault, curé de Notre-Dame, Ottawa. Desmarais & Robitaille, 121 Rideau.
126-J 23 Août 6, 20

PARC DOMINION

Le Plus Grand Parc d'Amusements en Canada
RUE NOTRE-DAME EST

FANFARE -DIMANCHE
APRES-MIDI ET SOIR
ROYAL MONTREAL REGIMENT
avec Soli de Cornet

PAVILLON DE DANSE. — Orchestre de danse ED. DUCHESNE, sous la direction de Phil. Kirsch.

PROMENADE-CHENILLE
WHIP DODGEM
CHUTE THE CHUTES
PROMENADE de la VICTOIRE
THE DIPS—AEROPLANES
CARROUSSEL
SINGES DRESSES
INANTA, LA FILLE DU DIABLE
IGGOROTO SANS TETE
LE GRAND MORSE
PAULINE, CHARMEUSE DE SERPENTS
THEATRE de VAUDEVILLE

PERMIS DE VENTE DE LA BIERE
Tous les tramways conduisent au parc Dominion

Au théâtre Loew's



JESSIE MILLAR, l'excellente cornettiste, que l'on entendra au théâtre Loew's, toute la semaine prochaine, durant le programme de vaudeville.

"La Passion à S.-Jérôme

Comme par les années passées, les représentations de la "Passion" à Saint-Jérôme, reprendront de nouveau et seront données tous les dimanches à partir du 7 août jusqu'à la fin de septembre.

Ce spectacle revêt maintenant un intérêt d'ordre religieux et national. A l'instar de la fameuse représentation de la Passion, donnée tous les dix ans à Oberammergau, nous avons aujourd'hui en Amérique un spectacle du genre qui se donne chaque année pouvant rivaliser avec celui d'outre-mer.

Grâce au talent artistique de M. l'abbé J. d'Avila Ethier, les représentations de ce drame unique ont acquis une réputation presque mondiale et chaque année nous avons vu des représentants de presque toute l'Amérique nous applaudir à cette tragédie vécu de l'Homme-Dieu.

Aussi rien n'a été épargné pour faire de cette représentation un succès artistique. Prenant parti de toutes les ressources du théâtre moderne, M. l'abbé Ethier s'est en même temps entouré de tous les meilleurs éléments pour créer en cette terre du Canada les personnages évangéliques.

M. Hector Charland, dans le rôle sublime du Christ est arrivé à l'apogée et au dire de connaisseurs en la matière, son talent a su atteindre une telle intensité dans le caractère unique qu'il fait époque comme artiste.

C'est une oeuvre religieuse et nationale, prêtons-y notre généreux concours.



M. G. WILAEZ, dans le rôle de Saint-Jean.

Fête à Montréal-Sud

L'Harmonie de Montréal donnera un concert en plein air, à Montréal-Sud, dimanche prochain le 24 courant à 8 heures p.m. à l'occasion d'une visite des membres de l'Harmonie chez leur directeur, M. Edmond Hardy. Les musiciens se rendront dans l'après-midi à la résidence de leur chef et le soir donneront un concert. Nul doute que les citoyens de Montréal-Sud et des environs apprécieront la visite des musiciens et qu'ils se rendront en foule pour entendre le joli programme qui sera exécuté.

Le concert aura lieu en face de la résidence de M. Hardy, avenue Lafayette.

Un grand film patriotique vient d'être tourné en Belgique et a pour titre "Pour le Roi". Il comporte des tableaux historiques, des épisodes originaux de la guerre et se termine par un voyage en Belgique. Sa longueur est de quinze mille pieds.

La Compagnie Ciné-Documentaire de France a l'intention de faire une série de films sur les diverses provinces de France, leurs origines et leurs sites pittoresques. Une partie de ces films sera en couleurs.

"Sa première flamme", au théâtre Français



L'une des scènes de "His First Flame", (sa première flamme), film dont Harry Langdon est la vedette et qui sera projeté sur l'écran du théâtre Français, la semaine prochaine, de dimanche à mercredi inclusivement. Comme d'habitude le Français offre un programme double à ses habitués.

Dépilatoire Idéal
Parfumé · Pratique Efficace · Inoffensif



J. I. EDDE, NOUVEL EDIFICE BIRKS MONTREAL

Le Royaume des Femmes

DANS L'INTIMITÉ

On devra répondre, dans chaque communiqué, à quelques questions posées; éviter les simples salutions ne pouvant intéresser que deux personnes, et suggérer à son tour une nouvelle question.

Les échangistes peuvent envoyer un communiqué de 50 lignes chaque quinzaine.

FRILEUSE à Joyeuse Yvette. — Qu'est-ce qui contribue le plus à rendre votre vie agréable?... La possibilité de suivre le mouvement intellectuel, avec la santé.... en attendant le grand bonheur... de communiquer ses rêves avec l'âme-sœur.

CHICOT à Alfred Brunet.—Homme peu patient, êtes-vous encore là? On dirait que vous vous éclipsez quelquefois comme Cyrano de Bergerac et Edouard Landry.... Restez au Royaume. J'aime à voir votre impatience! Elle est bien vive! Voilà la raison pour laquelle... je vais vous sermonner en espérant en même temps, que vos rêves dorés ou roses se réaliseront un jour. Apprenez donc un peu ce qu'un célèbre penseur du XIXe siècle m'a dit ces jours-ci. Ecoutez: "Il n'y a que nos impuissances qui nous irritent". Sagement, j'ai répondu au grand homme: C'est vrai, Joubert. Allez donc le dire à A. Brunet qui s'impatiente, il sera ensuite disposé à prier les saints du ciel qui sont tout puissants auprès de Dieu!"

Ami Brunet, dites-moi si vous voyez Joubert et faites-moi connaître votre réponse. Revenez causer. Chicot vous attend... impatiemment!

CHICOT à Pierrot. — Frère Jacques, dormez-vous? Prenez votre plume et écrivez-moi! A bientôt! Songeur, Dixi, je répondrez à votre question. Patience! Je ne suis pas encore mort! et j'aime votre nouveau nom, Pierrot.

ANDALOUSE à Mirza — Si le bonheur était prodigue envers tous... ceux-là qui en jouiraient ne sauraient l'apprécier... C'est un caprice de cet "oiseau rare"... de donner beaucoup aux uns et très peu aux autres... Espérons qu'il vous favorise, gentille Mirza!

ANDALOUSE à Mosqueuse — Avez-vous lu "mon cousin Guy" par Ardel... Ce n'est certainement pas "le plus beau livre"... que j'ai lu... ce n'est qu'un roman... Il est très joli... et intéressant... Et après l'avoir terminé, si j'avais eu pour amie une bonne fée d'autrefois, je lui aurais dit: "Bonne marraine, donnez-moi comme à... Arlette..." un cousin Guy!

ANDALOUSE à Flo — Un incroyant peut détruire la foi chez une personne croyante... avec qui il est en contact... L'influence est d'autant plus grande "lorsque l'amour s'en mêle".

ANDALOUSE à Excelsior, Sceptique, L. Melançon, Valencia — Vos écrits sont intéressants. Venez souvent à la page et n'oubliez pas votre soeurette.

ANDALOUSE à Jean Passe — Il n'en tient qu'à vous, ami, de dire: "J'aime, je crois, j'espère". Un homme de trente ans ne peut pas être une épave... Il doit avoir assez de volonté pour penser à faire sa vie et non pas se décourager en disant: "A quoi bon, il est trop tard!" Il n'est jamais "trop tard", mon frérot, et vous parlez trop bien de l'espérance pour ne pas en avoir beaucoup. Si l'amitié d'une soeurette peut vous faire du bien... je vous offre la mienne sincèrement. L'acceptez-vous? Dites?... Ne m'oubliez pas dans votre prochain courrier.

JOYEUSE YVETTE à Achille — Bonjour ma mie, un peu en retard pour vous le dire, mais tout de même très heureuse que vous m'ayez écrit un petit billet, bien gentil. Où vous me demandez de vous trouver une devise toute faite. Ah! Sera-t-elle de votre goût, j'en doute fort. "Vivre la vie" est bien juste c'est donc vivre de sa vraie nature, suivre de ses vraies ressources, et substituer à tout ce qu'il y a de juste dans notre sentiment. J'aime vos écrits, revenez-moi, voulez-vous?

COUREUR DES BOIS à Tulipe Noire.—Veuillez accepter soeurette, les sincères sympathies de Coureur des Bois en l'occasion du grand malheur qui vous frappe dans la personne de votre père.

COUREUR DES BOIS à Mirza.— Les messieurs qui sont plus aimables avec d'autres femmes, que les leurs, cherchent sans doute à exciter la jalousie de leurs épouses ou bien, ils s'évertuent ces "tristes sires" à recouvrer l'ampleur de leur verve, d'antan.... ou encore pour certaines natures... le désir de plaire... l'attrait du nouveau.

COUREUR DES BOIS à Joyeuse. —Pas joyeuse du tout votre question! Vieillir? Assister impuissant à l'évanouissement de ses illusions, de ses rêves les plus chers, et surtout sentir l'implacable "camarde" nous frôler de son aile... Vite, Joyeuse, donnez-moi la recette du bonheur afin que...?

COUREUR DES BOIS à Amie des Bois.—De nos jours, on ne voit et ne juge que par le coeur. On se préoccupe peu du cerveau. L'amour l'emporte toujours sur la raison. le coeur n'est-il point le château-fort de Cupidon? Ce pauvre Coeur, est devenu le plus important de nos soucis, il domine le cerveau, l'assujettit au moindre de ses caprices... Mais oui, nos origines semblent les mêmes en effet... J'aime beaucoup à chevaucher dans mes bois... On y sent de si bonnes odeurs, on y admire de si belles fleurs, me direz-vous soeurette, ce que vous préférez le plus dans la forêt...

COUREUR DES BOIS à Abeille. —Oh! Oh! une abeille, prenons garde, car on dit, que nul autre être vivant excepté l'ours et le "sphinx", ne résiste à la colère des légions acérées, et pourtant cette petite Abeille m'a plutôt l'air pacifique... Je crois qu'il vaut mieux, comme le dit Espérance, posséder "trop" que "pas assez" de sensibilité... Mais oui soeurette je suis comme le loup de ce bon Lafontaine, je préfère la liberté et les bois, à l'aisance... J'aime tant la grande forêt, son suave parfum m'enivre, et la nuit, je rêve de ses parures, de ses fourrés peuplés de petits animaux "inoffensifs"... Dites, gentille Abeille, reviendrez-vous, butiner parmi les fleurs qui environnent la cabane de Coureur des Bois!...

COUREUR DES BOIS à Frondeuse. — Certes! Non! je ne voudrais pour rien au monde devenir insensible au charme des Bois ni demeurer impasible devant un merveilleux coucher de soleil, mais ne croyez-vous pas, soeurette, qu'en certaines circonstances, un peu d'impassibilité ne nuirait à personne... Eh! Bien moi, je suis convaincu que la soeurette Frondeuse est très gentille et que...

L'ÉLÉGANCE



Robe en kasha naturel mélangé de kasha quadrillé beige et marron. Manteau de kasha quadrillé doublé d'uni.

Cet ensemble gracieux est composé d'une robe et d'un manteau en friska amande sèche et rose. La doublure du manteau est en friska rose.

PETITE POLÉMIQUE

* * *

Les envois pour la polémique ne doivent pas dépasser les 500 mots, c'est-à-dire un tiers de colonne, et l'on est prié de ne pas oublier que la discussion ne doit pas exclure la courtoisie.

NINON ROSE à Fragile. — C'est bien vous petite âme d'élite qui êtes venue causer avec Ninon! Ah! si vous saviez combien je suis heureuse d'avoir trouvé un petit coin dans votre coeur... où je pourrai venir vous dire, là, toute seule, tout ce que je pense.

Oh! il doit être bien "fragile" votre coeur et tout comme la rose, qui naît et flétrit... il ne faudrait pas lui adresser la moindre geste brutal de crainte de le flétrir à jamais... Je ne serai certes pas ce bourreau, car je vous aime trop pour cela.

Je vois que vous êtes aimée, Fragile, et je suis heureuse pour vous, soeurette très chère, car si vous saviez combien il est cruel d'aimer sans espérance. Tout en étant bien petite et fragile vous avez pu cueillir le bonheur, ô alors gardez-le bien car souvent tout comme la fleur, il est éphémère et ne dure qu'un printemps. Vous demandez le secret du bonheur... ne le savez-vous pas? Cherchez le devoir et le bonheur vous viendra par surcroît. Pour posséder le vrai bonheur et être heureuse, il faut fuir les richesses, les honneurs de ce monde, car ils détruisent à jamais l'âme parfois la plus candide, la plus pure. Quand bien même que l'on n'aurait qu'une chaumière pour s'abriter, si l'on est heureuse, notre "chaumière" deviendra un superbe palais... de bonheur.

Dans la vie "Fragile" la résignation est la plus grande des forces et la patience une énergie. La vie se passe souvent en absence car on est entre le souvenir, le regret et l'espérance. Et vous, que pensez-vous de la vie?

Vous admirez l'amour d'une "mère" pour son enfant et vous avez raison car l'amour d'une "mère" c'est souvent un "martyr". Cet être adoré, cette unique maman, est un trésor précieux qu'aucun or ne peut acheter. Elle est à nous, elle nous appartient. Que c'est beau, que c'est noble le coeur d'une "maman"!

Et maintenant Fragile que vous savez que Ninon vous aime, admire votre grandeur d'âme, viendrez-vous la consoler? Je suis malheureuse, vous êtes heureuse, alors mélangeons ces deux ennemis, si vous le voulez... peut-être en obtiendrons-nous un bon résultat. Me le permettez-vous?

Vous excuserez la manière dont mon billet est écrit... ce ne sont que des pensées jetées en passant... Je vous ai vu passer et il m'a fallu vous parler de suite. Mille baisers.

MARIE-ROSE.

"Fragile". — Bonne Humeur...

Si faut se marier jeune? L'obligation n'est pas décrétée, mais la chose est certes louable. Deux coeurs qui se veulent l'un à l'autre, à l'aurore de leur vie, reçoivent provision plus forte des joies durables, solides. La vie est si brève; pourquoi ne pas retirer tout ce qu'elle promet... et n'est-ce pas l'amour qui le peut combler cette vie?... Que sera-t-elle [illegible] une lutte d'avantages; l'appré[illegible] ciation pour le noble rêve de Ninon, en fait entrevoir plusieurs: elle parle des longues heures d'ennui repoussée, pour faire place aux joies éternelles sur terre; elle parle d'un soleil qui a toujours le même éclat, d'un ciel qui n'a jamais d'orage, d'un chant qui s'éternise; de tout ce qu'il y a d'exquis en ce monde... Autre utilité précieuse qui naît de ces mariages de "prime-jeunesse" en Amour: les caractères moins fermes, s'allient plus facilement, plus vivement; ils s'inclinent l'un vers l'autre, pour n'en former qu'un seul, et c'est bientôt fait, il y a si peu d'égoïsme dans ces jeunes âmes!

Pourquoi attendre que le coeur se soit heurté aux mille choses de la vie?... Ces heurts gravent en l'âme une empreinte plus profonde que le burin sur la pierre... Un seul vent froid suffit pour ne plus croire au bonheur... et ce coeur que l'on donne sous l'âge mûrit, s'il n'est pas fané, n'est pas complet.....

Pourquoi ne pas faire ce don, à l'heure où notre coeur est entier? Il est bon recevoir cette âme intacte, cette âme ardente, qui n'a jamais souffert: comme elle se donne généreusement! Cueillez cette fleur suave dès qu'elle s'éveille; et les amertumes que la vie vous préparent, seront bien faciles à supporter, ainsi partagées; il y aura des épines cachées sous la rose, oui, mais le parfum de la fleur aimée, sera là pour guérir la blessure. L'être qui marche seul dans la vie est à plaindre, mais il le serait davantage, s'il ne faisait pas preuve de son égoïsme... il déchire son âme aux ronces du chemin, et personne n'est là, pour se pencher sur lui, pour étendre le baume qui cicatriserait la plaie profonde; un chagrin l'écrase, pas une main secourable n'est là pour le relever; il pleure, pas un coeur de femme, pour les recueillir et le consoler... Il a la force de surmonter seul ces épreuves, et lorsqu'il en sera blasé, il décidera alors de se caser... il donne son coeur, pantelant, blessé, et veut en échange une âme, oh, bien complète. Arrivent-il lui, avec cette confiance naïve, cette nature croyante, qui est le caractéristique du bonheur, qui n'a pas de fin?

Si vous voulez savoir le degré d'égoïsme qu'il y a dans le coeur de chaque homme, voyez l'âge, où il donne "son coeur"... Plus il avance "seul" dans la vie, plus, il marque "lui-même" l'étendue du "défaut" qui est "bien".

Oui, homme mariez-vous "jeune"!

Quelques-uns prétendent que l'expérience est bonne à acquérir avant de songer à ce geste sérieux; de mon idée "fragile", j'admets cette opinion, mais je crois aussi que l'expérience acquise sous le bonheur, est préférable que celle que l'on achète dans la solitude peuplée de fantômes. Les désillusions guettent chacun de nous, puisque nous sommes ses enfants; mais lorsque ce destructeur de [illegible] que cette main [illegible] sur nous; nous sommes [illegible] sentir pro[illegible] tégé! Demandez à ces "jeunes" heureux, s'ils donneraient leur sort, le vôtre... et bien sûr, leur bonheur vous chantera: "faites comme nous: "Ils vous conseilleront de suivre leur exemple; vous n'aimeront s vous n'y portez pas attention... et retourneront tout à leur Bonheur. Oui, supporté à deux, le fardeau n'est pas lourd; il se fait léger ce poids, si une main amie, un coeur généreux nous aide! Cette âme liée à la vôtre, vous enveloppera d'un dévouement tel que vous regretterez ne l'avoir compris plus tôt...

Oui, oui, elle est "douce", "louable", cette union hâtive! Il est si bon marcher deux à deux, au bord du sentier fleuri, s'aimer à l'âge le plus "fragile"!!

L'ÉLÉGANCE



Cette petite cloche de feutre gris clair est brodée au point de noeud de pois d'un gris plus soutenu. A la base de la calotte, incrustation de gros grain gris du ton.

Sur cette capeline en paille Bangkok vert doré se pose en hauteur un bouquet de fleurs de feutre en tons naturels multicolores. Ceinture et noeud de faille verte.

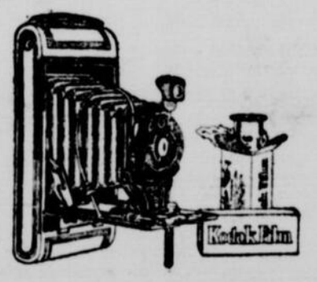
Un ruban dégradé bleu ramier violet et rose entoure la calotte de ce petit chapeau de paille bleu ramier et forme des coques plates sur le devant.

Des plis pincés retiennent en arrière l'ampleur de ce chapeau drapé étroitement de satin noir. Gros grain noir avec dépassant de satin bois de rose.



Avec un Kodak, les belles heures vécues vous suivront à la maison

Quel bon souvenir Jeanne gardera de cette journée passée au Jardin Zoologique! Comme elle sera contente de parler à l'oncle Pierre de toutes les étranges choses qu'elle a vues — comme elle sera heureuse de montrer les portraits que vous prenez d'elle au Kodak au milieu de si étonnants décors! Où que vous emmeniez les enfants, ayez toujours sous la main votre Kodak — il conservera pour vous comme pour eux, d'agréables souvenirs.



Kodaks Autographiques

$5 et plus

Chez votre marchand

Canadian Kodak Co., Limited, Toronto

L'Art Culinaire

Pommes à la chanoisesse.—Peler des pommes douces de bonne qualité, les vider sans les briser, les ranger dans le plat de service allant au feu, mettre entre chaque pomme, ainsi que dans leur intérieur, la moitié d'un morceau de sucre et une noisette de beurre frais, mouiller de deux cuillerées d'eau et faire cuir à four doux. Après cuisson, retirer du four, mettre dans le milieu de chaque pomme un peu de gelée de groseilles à laquelle on a ajouté quelques gouttes de kirsch, ou de confiture d'abricots à laquelle on ajoutera quelques gouttes de rhum.

Conseils Pratiques

Encaustique pour les meubles.—Sur un feu doux, faire fondre huit parties en poids de cire jaune râpée en copeaux et une partie de savon jaune, quand le mélange est bien fondu, retirer du feu et, dans une autre pièce, ajouter seize parties d'essence de térébenthine, bien mélanger et verser sur le tout seize parties d'eau bouillante, mais en brassant constamment jusqu'à complet refroidissement. Pour l'employer: enduire légèrement de cette préparation un morceau de flanelle ou de drap souple, bien frotter le meuble, laisser sécher à moitié, frotter avec un autre morceau de laine sèche et finir par un linge blanc doux et sec, qui ne doit pas laisser de peluches. Le meuble devient superbe et un ou deux nettoyages sont suffisants.

VILLEGIATURES SOUS LOUIS XIII

Les grands, au XVIIè siècle, vagualent par tous les temps à de multiples voyages, sans ménager ni leurs instants, ni, toujours pressés en un impérieux découvrement, leurs chevaux. Ils ignoraient et la fatigue et la distance, pour céder, hiver comme été, à leur caprice ou à leurs affaires, roulant sur les routes, voguant sur les fleuves ou bien glissant sur les neiges. Ils vont aux eaux, à la cour, à leurs domaines. Hier, ils étaient Ligueurs, pour le roi et pour la foi; demain, toujours errants, ils seront Frondeurs, pour intriguer, conspirer et batailler. Les nobles dames, elles-mêmes, participeront, soit en carrosse, soit en litière, à ces déplacements, telle Madame de Remiremont, surprise à Paris par la mort du duc Henri II, son frère, ou la duchesse Nicole, allant en pèlerinage à Notre-Dame-de-Liesse.

Mais il faut, en une servitude élégante, voyager, selon les rites, prescrits par le bon ton. Echapper à un rang, bien lourd, parfois, à tenir; déposer, comme un acteur, évadé de son rôle, le masque, collé sur le visage; reprendre une âme simple en communion avec les êtres et les choses: la mode, tyran jaloux, ne le permettra nullement. La pièce, continuée, aura changé uniquement de lieu, comme de tableau. Loin de quitter les grands airs, relevant la forte note du tailleur, il sied, au contraire, de forcer, toujours forcer, les attitudes. Le carrosse roule, roule, silencieusement. Point à vos côtés de gentilhomme servant ou suivant, pour dicter le geste à commettre, la phrase à laisser tomber. Point de valet, guettant, indiscrètement, vos besoins ou, pour la représentation, vos devoirs. Mais ce bouvier, arrêté près de son char, vous contemple, stupide, immobile; mais, quittant le sillon ouvert, le laboureur appellera le laboureur pour lui montrer, à une honnête distance, de quelle pâte est fait un noble prince...

Et le prince passe, suivi de son cortège, comme suit une longue traîne, attachée à quelque robe de cérémonie. Gagner un lointain manoir, enfoui dans un grand parc, ce voyage, objet de minutieux préparatifs, constituait au XVIIè siècle un déménagement de gens, de bêtes et de meubles, obstruant le chemin étroit, rejetant dans le fossé herbeux le berger et son troupeau. Monseigneur, allant "aux champs", emmènera ses officiers, ses serviteurs, de bouche et de chambre; emportera dans des malles ou des coffres son lit, ses sièges, sa vaisselle, ses tapisseries, avec la chaise percée, accessoire ordinaire de la ruelle, et la "toilette" à ranger les diverses "besongnes" de jour ou de nuit. Suivront de nombreuses charrettes, cahotant parmi les cris des conducteurs embourbés, puis des mulets, alternant avec des chevaux, en un immense exode vers un château perdu, résidence temporaire du prince. Une visite, même courte, à ses pairs nécessitait ce tapageur déploiement. Le gentilhomme de moindre race obéissait pareillement à cette encombrante servitude. Une locution, représentative de cette scène avait été créée, laquelle devait rester en notre langue: "mener grand train"; une autre, populairement: "faire des embarras".

En 1620 — prenons un exemple typique — le prince Charles, bientôt régnant, se rendait ainsi à la cour de Munich, vers le duc Maximilien, 1er du nom, son oncle. Ce dernier, appelé à recevoir, prochainement, la dignité électorale, avec le Haut - Palatinat, avait, par une alliance catholique, épousé Elisabeth de Lorraine, fille du duc Charles III. Le jeune prince, pour cette équipée, menait à la suite ses pages, ses laquais, ses serviteurs, ses gardes en casaque de velours vert, une trompette, un médecin, plusieurs boulangers, avec leur charrette, sa muleterie, sa cavalerie, accrue de neuf courtauds, et, pour les meubles, trois bahuts, deux tables de camp, une haute chaire, six sièges pliants, une batterie de cuisine, enfin, parmi divers objets usuels et encombrants, une riche selle de velours cendré en broderie d'or et d'argent, présent offert, apparemment, au duc de Bavière.

En 1629, pareillement, pour le duc Charles IV, se rendant à Chalon vers le roi.

Ces majestueux déplacements exigeront, on le conçoit, un multiple bagage, à encloire, tour à tour, le lit, les sièges, les matelas ou les tapisseries. Il est, pour cette entreprise insolite, des formes, inconnues à nos déménageurs, transportant, soigneusement capitonnés, les meubles rares ou le banal salon du bourgeois.

Le lit, démonté et replié pour le voyage, requérait, le bois, un fourreau de cuir de vache, accueillant sur le mémoire une longueur de six pieds, et les matelas, au nombre de deux, de trois, de quatre parfois, une grande malle de sept pieds, préservant de fâcheux accrocs, comme des souillures possibles, la toile, le satin ou la futaine de leur enveloppe. Le fourreau servait, également, soit pour la chaise percée, brisée en trois, soit pour les tapisseries de haute lisse, détachées de la muraille ou empruntées au garde-meuble.

On usait, au XVIIè siècle, de la malle, non pour empiler, comme de nos jours, le linge et les hardes, pliés dans la valise, mais pour enclore, immense, les matelas et, réduite, la haute chaire.

La malle, sanglée et bouclée, renfermera pareillement la haute chaire, transportée, avec les tapisseries, à la campagne. Ces perpétuels déplacements nécessitaient on le voit, des pièces toutes prêtes pour emballer et déballer.

Façonnée, comme la malle, de cuir de vache, la valise, enfermant les hardes et le linge, était portée en croupe par un valet chevauchant à la suite. Bonnet chemise ou camisole, le maître tenait ainsi sous la main les diver ses "besongnes" de jour ou de nuit, dont il aura besoin. Cote de la valise: 20 francs; cote du cousinet rembourré, supportant la valise: 5 francs.

Mais, il est, également, des valises plus nobles et plus dignes vâtues, comme les caparaçons aux couleurs elles-mêmes du seigneur et connues, au XVIIè siècle, sous le nom de porte-manteau.

..."Quand le corps pleure et crie ,quelque chose au-dessus de soi se réjouit de vivre quand même."

A. Cahuet.

Les Papiers à Mouches WILSON'S FLY PADS

Tueront bien plus de mouches pour le prix que tout autre attrape-mouche. Chaque papier tuera des mouches toute la journée, chaque jour, pendant trois semaines. Dans les épiceries, pharmacies et magasins généraux—10c et 25c le paquet.

EXCURSION DANS L'ABITIBI

L'occasion offerte à chacun d'aller constater de ses yeux les avantages que présente la région aux nouveaux colons.

Le ministère provincial de la Colonisation vient de charger un missionnaire colonisateur d'organiser une nouvelle excursion dans l'Abitibi. Ce missionnaire colonisateur n'est autre que M. l'abbé Clovis Beauregard, du diocèse de Haileybury, qui connait fort bien la vaste région comprise entre le nord de la province de Québec et le nord de la province d'Ontario. Ceux qui auraient l'intention de prendre part à cette excursion dans l'Abitibi peuvent donc être certains de trouver dans la personne de M. l'abbé Beauregard, un zélé colonisateur en même temps qu'un précieux conseiller.

Quant au but de cette excursion, il est déjà connu: c'est de faire mieux connaître à ceux qui sont en quête de nouvelles terres à cultiver la région riche et productive de l'Abitibi. Grâce à ces excursions, organisées par le ministère de l'honorable M. Perreault, la colonisation, dans le nord du Québec, a accusé depuis quelques années des progrès remarquables.

L'Abitibi compte aujourd'hui bon nombre de jeunes cultivateurs, fils de fermiers de l'Est de la province, qui sont allés s'établir là-bas, sur l'invitation du gouvernement et des missionnaires colonisateurs. Les vieilles terres de la province qui, à cause de leur exiguité ne pouvaient suffire à nourrir plus d'une ou deux familles, ont été de la sorte décongestionnées et l'immense territoire du nord, en partie peuplé.

Il reste cependant, encore un grand territoire à peupler dans l'Abitibi, et c'est pour en arriver là que le gouvernement fait des efforts pour promouvoir la colonisation de ce côté là.

L'excursion que l'on annonce officiellement aura probablement lieu au commencement du mois prochain, et tout fait prévoir qu'elle remportera un beau succès, au moins égal à celui des excursions antérieures.

DESCRIPTION DE LA REGION

La région de l'Abitibi, écrit M. Hosmisdas Magnan, compte actuellement une population de près de 20,000 habitants. Elle sera avant longtemps une contrée aussi riche que celle du Lac St-Jean. Vingt-cinq belles paroisses et missions, parfaitement organisées, s'échelonnent le long du chemin de fer Canadien National entre Senneterre et La Reine; soit une distance de 120 milles. Et pourtant, une cinquantaine de nouvelles paroisses peuvent s'y fonder encore.

Comme on le voit, le colon qui va s'établir aujourd'hui dans l'Abitibi n'arrive pas dans une région inhabitée. Il y trouve de bons chemins qui le conduisent aux terres non concédées, et ils sont nombreux les bons lots de colonisation parmi lesquels il peut faire son choix. Il n'aura qu'à visiter la région pour se choisir un lot à son goût, et ensuite, s'adresser à l'agent des Terres de la Couronne, soit à Amos, soit à Senneterre.

Si le colon a quelques ressources, il peut trouver dans toutes les paroisses de l'Abitibi des lots dont le défrichement est plus ou moins avancé et que leurs propriétaires, désireux d'aller s'établir plus loin, peuvent céder à des prix avantageux. Les curés, les notaires, les principaux marchands de chacun de ces endroits accueillent avec bonté le nouvel arrivant et sont heureux de lui donner tous les renseignements dont il a besoin pour faire le choix d'un bon morceau de terre.

L'Abitibi est un centre nouveau dans lequel les colons font de la colonisation d'une manière intelligente et en vue de l'avenir. Comme le sol est excellent pour l'agriculture et le climat convenable, les colons ont l'ambition de se créer un bel avenir par la culture du sol. Tous leurs efforts se portent vers l'exploitation de leur terre et de l'industrie laitière. Les succès obtenus jusqu'à présent prouvent que cette région est un second grenier de la province de Québec. On y trouve déjà une société d'agriculture, une douzaine de cercles agricoles, six sociétés coopératives agricoles, une quinzaine de beurreries et fromageries, etc. Nous aimons à signaler que le Ministère de l'Agriculture a confié le mouvement agricole de ce beau territoire à deux agronomes compétents et très actifs.

On peut donc prévoir un beau développement agricole dans cette région. Ce n'est pas être trop optimiste de dire que dans dix ans l'abitibi aura doublé et peut-être triplé sa population.

Ajoutons que la découverte de précieux gisements miniers dans l'Abitibi, ainsi que la fondation prochaine d'une ville populeuse à Rouyn et l'établissement de plusieurs autres centres miniers, assureront avant longtemps aux colons de l'Abitibi un débouché très avantageux pour la vente des produits agricoles. La construction du chemin de fer de O'Brien à Rouyn et de deux routes carrossables, l'une d'Angliers et l'autre de Macamic au même endroit, sont autant de garanties de succès propres à attirer les colons dans la région de l'Abitibi.

Nous conseillons donc aux cultivateurs de nos vieilles paroisses qui ont des fils à établir d'aller visiter l'Abitibi. Pour quelques centaines de piastres, ils les placeront sur des fermes dont la valeur ne peut tarder de s'augmenter.

VOIES DE COMMUNICATION

La région de l'Abitibi a eu le rare privilège d'être traversée par une ligne de chemin de fer au moment où les colons commençaient à s'y établir. C'est en 1915 que le chemin de fer transcontinental du Grand-Tronc-Pacifique fut inauguré entre Québec et Winnipeg. Un train par semaine accommoda d'abord les colons. Aujourd'hui des trains réguliers de passagers partent chaque jour, excepté le samedi, de Québec, de la gare Union, au Palais : le lundi, le mercredi et le vendredi. De Québec à La Reine, on compte 501 milles.

Pour faciliter le transport des colons qui désirent visiter ou s'établir dans la région de l'Abitibi, le Ministère de la Colonisation émet des certificats de colons de toutes les stations situées entre Montréal, Québec et la Rivière-à-Pierre, du côté nord, et entre Montréal, Lévis et la Rivière-du-Loup, du côté sud pour aller à toutes les stations situées entre Parent et La Reine, dans l'Abitibi.

LES PAROISSES DE COLONISATION

Voici la liste des paroisses de colonisation du comté d'Abitibi:

Amos. (Ste-Thérèse). Partie des cantons de Dalquier et de Figuery. Population: 2831 âmes. C.N.

Authier. (St-Jude). Partie des cantons de Languedoc et de Privat. Population: 514 âmes. C. N.

Barraute. (St - Jacques - le-Majeur). Partie des cantons de Barraute et de Fiedmont. Population: 672 âmes. C. N.

Belcourt. (Ste-Cécile). Partie des cantons de Courville et de Carpentier. Population: 550 âmes. C. N.

Dupuy. (St-Jacques-le-Mineur). Partie des cantons de La Reine et de Demeloizes. Population: 1268 âmes. C. N.

Figuery. (St-Marc). Partie des cantons de Dalquier et de Figuery. Population: 427 âmes. A 10 milles d'Amos. C. N.

Harricana. (St-Mathieu). Partie de cantons de Dalquier et de Fugueray. Popopulation: 273 âmes. A 8 milles d'Amos. C. N.

Lac-Macamic. (St-Mathias). Partie des cantons de Chazel et de Roval-Roussillon. Popoulation: 185 âmes. A 8 milles de Macamic. C. N.

Lamorandière. Canton de Lamorandière. Dasservi de Barraute. Population: 125 âmes. Situé à 12 milles de Barraute. C. N.

La Motte. (St-Luc). Partie des cantons de La Motte et de Malartic. Population: 374 âmes. A 20 milles d'Amos. C. N.

Landienne. (St-Barnabé). Canton de Landrienne. Population: 525 âmes. C. N.

La Reine. (St-Philippe). Partie des cantons de La Reine et de Demeloizes. Population: 1500 âmes. C. N.

La Sarre. (St-André). Canton de La Sarre. Population: 2322 âmes. C. N.

Macamic. (St-Jean) Partie des cantons de Royal-Roussillon et de Poularies. Population: 2357 âmes. C. N.

Palmarolle. (Notre-Dame) Partie du canton de Palmarolle. Population: 450 âmes. A 10 milles de La Sarre. C. N.

Poularies (Ste-Rose). Partie du canton de Poularies. Population: 635 âmes. A 7 milles de Macamic. C. N.

Sainte-Claire. Mission située à 2 milles de la station de Colonbourg. Partie des cantons de La Sarre et de Palmarolle. Population: 300 âmes.

Sainte-Jeanne-d'Arc. B. de P. Roquemaure. Partie des cantons de de La Reine et de Roquemaure. Population: 306 âmes. A 11 milles de La Reine. C. N.

Senneterre. (St-Paul) Partie des cantons de Senneterre et de Montgay. Population: 711 âmes. C. N.

Taschereau. (St-Pierre) Autrefois O'Brien, canton de Privat. Population: 1231 âme C. N.

Uniacke. Au sud de la station d'Uniacke, se trouve une colonie comprenant une trentaine de familles desservie par le curé de Belcourt. Elle comprend partie des cantons de Carpentier et de Courville.

Villemontel. (St-Simon). Partie du canton de Trécesson. Population: 858 âmes. C. N.

AGENTS DES TERRES DE L'ABITIBI

Le comté d'Abitibi comprend deux agences des Terres de la Couronne: l'une est formée de toute la partie ouest du comté et l'autre de la partie est. La première comprend une soixantaine de cantons et l'autre une trentaine.

Agence de la partie Ouest: M. Julien Beaudry, Amos, comté d'Abitibi.

Agence de la partie Est: M. Philippe D. Bourque, Senneterre, comté d'Abitibi, P.Q.

L'Asthme est guérissable. — Ses souffrances sont aussi inutiles qu'elles sont atroces. Après ses nombreuses années de soulagement de cas les plus opiniâtres nuli evictime ne devrait douter de l'efficacité parfaite du Remède du Dr Kellogg contre l'Asthme. Le confort du corps et la paix de l'esprit reviennent avec son emploi et les nuits de sommeil profond reviennent aussi pour de bon. Demandez à votre pharmacien; il peut vous en approvisionné. 23

La Ligue Valentino

ROME, 23 — Les admiratrices de R. Valentino viennent, dit le "Corriere della Sera", de se constituer en ligue mondiale, sous cette devise: "Sans lui, le monde nous paraît vide."

"Jamais, écrit à ce propos le "Sunday Express", le culte esthétique n'a atteint un aussi haut degré d'extravagance."

La section américaine de la ligue crée des bourses. Valentino destinées à favoriser les études de jeunes acteurs et la section anglaises fonde des lits dans des hôpitaux qui porteront le nom du charmant comédien de cinéma.

Retraites fermées pour les jeunes filles

Du 28 au 31 juillet au soir, le R. P. Fontanel, s.j., prêchera une retraite pour les jeunes filles au couvent de Marie-Réparatrice, 1025 Mont-Royal ouest. Une autre retraite aura lieu du 18 au 21 août et une retraite spéciale pour les institutrices sera donnée du 25 au 26 août par le R. P. Richer, s.j.

Au couvent de Trois-Rivières, 117 rue Saint-Charles, il y aura une retraite pour les jeunes filles du 15 au 19 août et du 22 au 26 août. Prière de s'inscrire d'avance.

Le taxi aérien

BROOKLANS, Angl., 23. — Le taxi aérien ne coûte maintenant pas plus cher aux Anglais que le plus humble taxi automobile. On peut louer un taxiplane à deux sièges pour un shilling le mille, au garage du lieutenant-colonel G.-P. Henderson. Les pilotes d'expérience peuvent prendre un appareil au même tarif.

Passion pour le golf

MAESTEG, Galles, 23 — Les mineurs de ce district se sont épris du golf à un point que les tenanciers de buvettes se plaignent de ce que leurs anciens clients dépensent tout leur argent au golf au lieu de boire de la bière.

LE COIN DE L'ETUDIANT

EN VACANCES

Ecrit spécialement pour la "Patrie".—Tous droits réservés.

Hier, je suis passé par l'Université. Les corridors étaient sombres et frais, les bureaux fermés, les salles vides. Seuls, ici et là quelques ouvriers en voie de réparer, de rajeunir pour septembre prochain, quelques pauvres femmes occupées à faire un ménage complet. Pas un étudiant, pas un professeur; tous sont partis en repos et le vieux gardien à qui je demandai un renseignement n'avait qu'un mot sur les lèvres: "Vacances, tous sont en vacances, il n'y a personne ici.

Quelques professeurs, quelques étudiants, des veinards, sous la direction de M. Montpetit et du bon aumônier général, l'abbé Pineault, sont partis, en excursion dans l'ouest Canadien, pour aller s'instruire, tout en s'amusant. Les chroniques si riantes du représentant de la "Patrie" nous disent chaque jour quels succès rencontre partout l'excursion et quels plaisirs, à chaque instant, attendent les voyageurs. A ceux-là, m'écartant un peu de la coutume, je n'ose souhaiter: prompt retour.

Les étudiants, règle générale, sont grands voyageurs devant l'Eternel et si tous n'ont pas la facilité d'accomplir le voyage universitaire, il n'est guère cependant de villégiature à la mode où vous n'en rencontrez quelques-uns. Le Nord québecois surtout avec ses prenantes beautés, les fascine davantage; ils aiment y vivre soit une vie mondaine, conter fleurette, faire du canot et du clair de lune, du tennis ou de l'équitation, se perdre dans les bois dans des marches sentimentales, soit encore, suivant les goûts de chacun, aller jouir de la saine vie de camp, perdus dans les solitudes inhabitées des monts majestueux et des lacs poissonneux.

Il est une classe d'étudiants qui jouissent pardessus tout de leurs vacances. Ce sont ceux qui, en vrai, ont terminé leur stage universitaire et qui, dès septembre prochain, se lanceront dans leur nouvelle croisière, dans la tourmente de la vie. Pour eux, ces vacances sont leurs dernières; et d'ailleurs, après les énervantes fatigues des derniers examens, ils ont besoin d'un abeoiu repos. Double et meilleure raison de leur faire regretter davantage chaque jour qui fuit.

Il y a encore un groupe d'étudiants, le plus nombreux peut-être, pour qui le mot vacances signifie travail, signifie argent. Ils doivent durant la période d'été, se garnir l'argent nécessaire à la continuation de leurs études. Vous en rencontrez un peu partout et dans les emplois les plus divers: sur les trains, sur les bateaux, dans les hôtels, sur les tramways, solliciteurs, postiers, employés de bureaux, agents d'assurance et même, j'en ai vu, dans les cours de chemins de fer, posant des rails d'acier. Ceux-là il faut les admirer et les féliciter et surtout leur faire toujours bon accueil; l'on ne sait pas assez comme un mot, un sourire peut les réconforter.

Chez tous cependant, professeurs, étudiants, voyageurs, travailleurs, noceurs, une idée bienfaisante et reposante domine: vacances, vacances. Et tous, chacun à leur manière, essaient de se reposer le mieux qu'ils peuvent, de jouir le plus possible du soleil et de la chaleur en vue de la grande rentrée de l'automne prochain. Mais souvent je me suis demandé si parodiant Sully Prud'homme, tous ensemble ils ne faisaient pas ce rêve "étrange et pénétrant" comme dirait Verlaine:

"... d'un été qui demeure toujours".

L'ETUDIANT.

COURRIER

A Marcelle — Et puis, est-ce que la santé se fait meilleure? Les idées noires et déprimantes se sont dissipées avec le chaud soleil de juillet et l'air de la mer nous apportera bientôt le regain de vie que vous attendez. Les heures que je continue de passer avec Aguetant me sont de plus en plus douces. Une fois de plus merci de votre goût exquis et des instants agréables qu'il me procure.

A Thanatos — Au plus raisonnable des trois inséparables, l'Etudiant offre de sincères remerciements pour la solution donnée. Serait-ce osé d'ajouter qu'il l'aurait désirée cependant un peu plus développée! Pourquoi le développement ne viendrait-il pas par le prochain courrier?

A Jason — Les lettres "folles" seront détruites assurément mais celles-là seulement. Peut-être le nombre n'en sera-t-il pas bien grand, alors, il ne faudrait pas trop m'en vouloir. L'Etudiant se demande pourquoi à l'avenir nous ne jaserions plus. Le lui direz-vous?

A Hop-Frog — Pourquoi parler d'indulgence, d'excuse et de remerciements quand toute la correspondance de vous et de vos copains n'a été qu'un plaisir, et si varié, pour l'Etudiant. Ce dernier devrait plutôt s'excuser de la façon dont il a reçu certaines lettres.

L'ETUDIANT.

L'amour, comme la louange, nous éclaire à nous-même. — Jean Rostand.

LE THÉ "SALADA"

F27

toujours frais—assure une infusion riche.

Quand une femme veut parler

LONDRES, 23.—Se trouvant à Paris, Mme B.-G. Dahlberg, de Chicago, chercha vainement à se mettre en communication par téléphone avec son mari à New-York. Elle câbla alors à Londres de lui obtenir la communication avec New York pour 10 heures du soir. Elle sauta dans un aéroplane et arriva à Londres avant l'heure fixée pour l'entretien. Après six minutes de conversation avec son mari, elle reprit le premier aérobus pour Paris.

Mariage France-Dechtereva

PARIS, 23. — M. Joseph France, ancien sénateur du Maryland, et Mlle Patiana Vladimiro-Dechtereva ont célébré leur mariage à l'église orthodoxe russe. Ils se connaissaient depuis longtemps. Mlle Dechtereva est une petite-fille d'un ancien juge de la Cour d'appel de Moscou. Elle habite Paris depuis un certain temps.

Après des années de grande faiblesse et de douleurs de toutes sortes elle recouvre la santé en deux mois, grâce aux bons et rapides effets des

PILULES ROUGES



Mme J. Latreille

"J'avais épuisé mes forces par un travail assidu, des inquiétudes et des veilles; je ne passais plus une journée sans souffrir de maux de tête, de douleurs au dos, aux reins, de fatigue d'estomac, de palpitations de coeur, de faiblesse dans les jambes. J'éprouvais une telle lassitude dans tous les membres que je me désolais. Malgré les remèdes de plusieurs médecins, mon état restait toujours le même. Cet épuisement général durait depuis deux ans, j'étais à bout de force et d'une excessive nervosité lorsque j'ai commencé à prendre les Pilules Rouges dont on m'assurait l'efficacité, même lorsque divers traitements avaient échoué. Après deux mois j'avais obtenu une augmentation de force, la disparition de mes douleurs et malaises, en un mot la santé. J'aime à employer ces bonnes pilules de temps en temps pour me tonifier et me garder en bonne santé. Mme Joseph Latreille, 40, rue Saint-Charles, Montréal.

Faiblesse du sang et par suite faiblesse du coeur, faiblesse des nerfs et faiblesse générale ne résistent pas à l'action des Pilules Rouges. C'est le remède de la jeune fille anémique, de la mère surmenée et épuisée et aussi celui de la femme arrivée à l'âge critique. Les Pilules Rouges sont aussi recommandées dans les cas de chlorose, irrégularités, douleurs internes, appétit capricieux, digestion lente, étourdissements, maux de tête.

Leurs conseils vous aideront à vous rétablir et vous seront donnés gratuitement.

Pilules Rouges en vente partout ou par la poste, 50 sous la boîte.

3 boîtes, $1.25; 6 boîtes, $2.50

Cie Chimique Franco Américaine Ltée,
1570, St-Denis, Montréal.

OVONOL le grand tonique des ENFANTS

Lorsque la peau fine du bébé est gerçée

Servez-vous de la poudre spéciale de ohnson pour les bébés et la toilette. Un soulagement immédiat s'en suivra. La poudre de Johnson est vraiment une crème sous forme de poudre, elle s'étend comme un voile protecteur sur toutes les surfaces du corps sujettes à l'irritation. Employez "Johnson" après e bain du bébé et chaque fois que vous changez sa couche.

Employez le savon spécial de Johnson pour le bain du bébé.

Faites usage de la crème spéciale de Johnson pour bébé, elle soulage les échauffaisons, les gerçures ou autres affections de la peau.



Elle Commença à Profiter aussitôt Mise au Lait

EAGLE BRAND



"Ma fille est née prématurément par l'opération césarienne. Elle perdit du poids pendant cinq semaines et n'était plus qu'un petit squelette. Elle pleurait constamment et ne dormait pas plus qu'une demi-heure à la fois. Je ne pouvais l'allaiter et les aliments que nous lui donnions ne lui convenaient pas. A la fin, le médicin me conseilla le LAIT EAGLE. Je commençai par une solution très faible, que je lui donnais toutes les heures. Ceci se passait à quatre heures de l'après midi. Après le repas de neuf heures, elle s'endormit et reposa tranquillement durant neuf heures. Depuis elle s'est mise à profiter rapidement et elle est gaie et heureuse, au point d'attirer l'attention de ceux qui la voient. Les gens qui l'ont vue quand elle avait cinq semaines, crient au miracle et nous aussi. Sa vie n'a tenu qu'à un cheveu et il semblait bien qu'elle ne pouvait pas vivre. Elle est un témoignage vivant, le meilleur qui puisse vous être rendu. Une mère qui l'aurait vue, essaierait sûrement le LAIT EAGLE. Elle a aujourd'hui neuf mois; elle a percé sept dents et essaie de marcher. Depuis l'âge de cinq semaines, elle n'a pas pris autre chose que du LAIT EAGLE et du us d'orange."

(Nom sur demande)

Rend Maman aussi Habile qu'une Garde-Malade pour Alimenter Bébé





Livres de Bébé Gratis

Instinctivement la mère sait comment soigner son bébé. Mais les conseils des autorités et les tableaux de nourriture peuvent lui être d'un grand secours. Nous avons une série de livrets renfermant de nombreux et précieux conseils sur les soins et sur l'allaitement des nourrissons. Ces livrets sont gratuits.

Demandez-les à La Cie BORDEN Limitée, 180 Ouest, rue St-Paul, Montréal.

B-3-27)

LAIT CONDENSÉ

EAGLE BRAND

de *Borden*

FEUILLETON DE LA "PATRIE"



48 (suite)

Les membres de ces tribunaux, dits Francs-Juges, s'enveloppaient du mystère le plus profond et avaient dans tout le pays des intidés qui leur déféraient les coupables.

Tout adepte était tenu d'exécuter le jugement dès qu'on l'en chargeait. Le plus souvent, les juges étaient eux-mêmes les exécuteurs. Le condamné était frappé par une main inconnue. Son cadavre était pendu à un arbre, dans lequel on fichait un poignard, signe de la vengeance de la Sainte-Vehme.

L'origine des Cours Vehmiques remonte au temps de Charlemagne; mais elles ne prirent de l'importance qu'au XIIe siècle. En 1371, un grand nombre de tribunaux s'établirent partout.

Monval se demanda s'il se trouvait en présence d'une société secrète dérivant de l'ancienne.

—Je croyais la Sainte-Vehme abolie depuis des siècles, dit-il.

—Jadis, reprit le président, les Francs-Juges s'étaient donné pour mission de réprimer les abus des seigneurs qui tyrannisaient les serfs et des brigands qui attaquaient les voyageurs au coin des bois. Cette race de bandits n'est pas morte. Mais aujourd'hui, ils opèrent à la Bourse. Un de leurs signes suffit pour affamer des milliers d'êtres humains. Par leurs trusts, ils privent du nécessaire les misèreux. C'est contre ces gens sans conscience, sans scrupule, que nous sévissons avec la dernière rigueur. Vous êtes de ceux-là.

—Je commence à comprendre, dit Monval. Ainsi la discussion devient possible. Mais une question s'impose qui vous donnera peut-être une idée de votre rôle. Lorsque vous découvrez de prétendues exactions, pourquoi, à l'exemple de certaines ligues de salut public, ne dénoncez-vous pas publiquement les coupables présumés à la justice de leur pays?

—Précisément, cette justice-là ne peut rien contre vous... Il n'y a pas un procureur qui puisse signer un acte d'accusation contre vous! Devant les lois, vous êtes un honnête homme! Mais devant la conscience d'un honnête homme, vous méritez la mort, Monval, nous vous déclarons coupable du crime de lèse-humanité.

—Mais encore, qui vous a donné le pouvoir de juger sans appel?

—Nos prédécesseurs, les premiers Francs-Juges, les tinrent d'eux-mêmes.

—Vous voulez donc former un Etat dans l'Etat et contre l'Etat même s'il vous méconnait?

—Oui, chaque fois qu'il y aura une injustice à réprimer, des torts à redresser. L'assassin qui échappe aux lois nous trouvera sur son chemin.

—Vous vous croyez donc bien puissants et bien infaillibles? dit ironiquement Monval.

—Nous sommes forts parce que nous sommes justes. Et nous serons infaillibles tant que nous défendront le Droit. Nous vous suivons, Monval, depuis Bombay. L'affilié qui a signalé vos premiers crimes est mort depuis longtemps mais la Sainte-Vehme demeure, et vous êtes aujourd'hui devant elle.

—Tout ceci est fort bien; mais vous jugez d'une manière partiale.

—Nous jugeons sur des faits et ceux que nous avons retenus contre vous sont accablants.

—Je suis curieux de les connaître.

—Certes, nos accusations vous étonneront peut-être. Comme la plupart de vos pareils, vous êtes un endurci dans le mal et vous trouvez qu'il est tout naturel et même très normal de vivre somptueusement, quand des familles meurent de faim dans le monde. Cette monstruosité ne vous apparaît même plus: elle n'arrive pas à émouvoir votre coeur bardé du triple airain de l'égoisme. Mais, nous vous le disons en vérité, tant qu'il y aura un pauvre parmi l'humanité, une injustice à réprimer, un crime à punir, la Sainte-Vehme agira.

—Mais enfin, dit Monval, voudriez-vous me dire quels griefs vous avez relevés contre moi? Car, jusqu'à présent, je ne vois pas en quoi j'ai commis des actes répréhensibles.

Le président répondit:

—Notre successeur va vous le dire.

Un des personnages réunis autour de la table prit la parole et prononça d'une voix énergique et grave:

—Jean Monval, nous vous reprochons d'avoir fait exploiter dans les colonies, des armées d'esclaves à l'effet d'augmenter une fortune suffisante à elle seule pour nourrir tout un peuple. Nous vous reprochons d'avoir cyniquement spéculé sur les blés et d'avoir contribué à la famine qui a sévi dans certains pays et fait périr de misère ou de maladie des millions—des millions, entendez-vous!— d'êtres humains, vos frères! Vous êtes de ceux qui jouent la vie de l'humanité dans un coup de dés. Vous bravez la justice, monsieur. Au demeurant, voici l'acte d'accusation.

L'assesseur lut à haute voix tous les griefs relevés contre Monval depuis son départ pour Bombay jusqu'au jour de son enlèvement à New-York. Aucun détail ne faisait défaut. L'oeil de la Sainte-Vehme devait être bien clairvoyant, car même les scènes qui s'étaient déroulées dans les Indes n'avaient pas été omises. Mais l'assesseur insista surtout sur les faits et gestes du Monval milliardaire, du truster.

Quand la lecture fut terminée, l'accusé se leva:

—Mais, messieurs, dit-il, d'une voix tremblante d'indignation, c'est un procès de tendance, c'est un procès politique que vous me faites! C'est toute la question sociale que vous prétendez résoudre dans votre assemblée. J'ai spéculé sur les blés? Soit! Mais après deux ans de la concentration du trust entre mes mains, le prix du quintal baissait de dix pour cent, grâce à la régularité que je parvenais à imposer au marché. J'ai accru mon capital, dites-vous! Qui donc, quelle loi humaine ou divine pouvait m'imposer une restriction quelconque de ma richesse? N'ai-je pas donné— de grand coeur— à toutes les institutions charitables qui m'on sollicité? N'ai-je pas fondé, dans les pays les plus déshérités du monde, des hôpitaux, des écoles, des bibliothèques? N'ai-je pas soutenu les malheureux qui imploraient mon secours? Allons, accusateurs, répondez! Aurez-vous une justice assez impartiale pour délaisseh vos arguments d'école et pour dire, en toute bonne foi, que vos accusations ne reposent sur aucun fondement?

Monval se tut.

Il se fit un grand silence. Et soudain, de l'ombre du prétoire surgit une grande figure qui, jusqu'à ce moment, était restée inaperçue. C'était un homme tout vêtu de rouge. Il avait le visage découvert; visage d'une majesté souveraine, aux traits énergiques et fins, aux yeux dominateurs, au large front couronné d'une chevelure léonine.

A son approche, les Francs-Juges se levèrent. Le nouveau venu prononça d'une voix nette et grave:

—A mon tour. L'accusé vient d'avouer qu'il a spéculé sur les blés. Il fait valoir, pour sa défense, qu'après deux ans de la concentration du trust entre ses mains, le prix du quintal a baissé de dix pour cent, grâce à la régularité qu'il avait imposée au marché. C'est fort bien. Mais voudrait-il nous dire ce que sont devenus, au cours de ces deux années, les malheureux qui souffraient de la hausse des prix? Accusé, répondez. Nous vous écoutons.

—Mais... balbutia Monval ils ont vécu comme ils ont pu.

—C'est-à-dire qu'ils ont très mal vécu, tandis que vous, vous viviez dans l'opulence la plus scandaleuse. Ah! il vous est facile à vous, milliardaire, d'attendre deux ans. Mais les pauvres mères, à qui leurs petits disent: "Maman, j'ai faim!" ne pouvaient leur répondre: "Attendez deux ans, mon enfant". Vous n'avez pas pensé à cela, Monval!

—Je l'avoue, ces détails m'ont échappé. Nous autres, trusters, nous avons des vues d'ensemble.

—Oui et c'est au détriment de ceux qui n'ont qu'une vue de détail. Pendant que vous tracez des plans, les misérables crient famine. Avez-vous songé à l'hécatombe d'enfants morts en bas âge que représente votre fameuse bataille du blé, cette bataille dont vous êtes sorti vainqueur et qui vous a fait surnommer "le Napoléon de la Finance"?

Monval aurait voulu répondre, mais il ne trouva pas d'argument cette fois.

Je continue, dit l'homme rouge.

—Vous avez fondé des hôpitaux, dites-vous. Vous oubliez d'ajouter que vous les avez également remplis. Il eût été plus logique d'éviter les maladies; mais cela vous eût coûté plus cher, pharisien hypocrite, qui faites figure de philanthrope! Vous avez créé des institutions charitables, dites-vous? Pourquoi? Parce qu'en ce XXe siècle, qu'on prétend être une époque de lumière et de science, il est encore des êtres condamnés à vivre de la charité! N'est-ce pas une honte de penser qu'il est au monde des hommes qui doivent tendre la main?

"Mais ces mains, ô milliardaires, sont les plus terribles des accusations! Ce sont les mains de vos victimes, ce sont les mains de ceux qui souffrent pendant que vous jouissez, ce sont les mains noires qui mendient tandis que les vôtres apparaissent chargées de joyaux. Ces mains parlent, elles crient vengeance!

"Ah! il vous est facile de secouer un peu de votre poussière d'or sur toutes ces misères. Que vous coûte ce geste admiré? Rien. La millième partie de vos revenus, les miettes de vos festins. Et vous croyez être en accord avec le ciel lorsque vous achetez, comme dit Victor Hugo, pour deux sous de paradis? Ah! vous croyez cacher tous vos meurtres sous cette faible couche de poussière étincelante. Eh bien! Monval, ce crime n'est pas le moindre de vos crimes et c'est précisément au nom de toutes ces mains qui implorent, de toutes ces mains qui accusent, que, moi, justicier, je requiers contre vous, assassin, la peine de mort.

Un grand silence suivit ces paroles.

Puis le président demanda à Monval:

—N'avez-vous rien à ajouter pour votre défense?

—Rien. Je vous renouvelle toutefois les réserves que j'ai faites dès le début.

—Le tribunal appréciera séance tenante.

Le président se leva et sortit, suivi de ses douze assesseurs, tandis que l'Homme Rouge rentrait dans l'ombre d'où il était sorti. Monval resta sous la surveillance de quatre gardiens armés jusqu'aux dents.

La délibération dura une dizaine de minutes.

Le milliardaire, bien qu'il s'en défendît, était inquiet.

La mystérieuse Cour de justice rentra dans la salle d'audience, ainsi qu'on le fait dans les tribunaux ordinaires, on obligea l'accusé à écouter debout la sentence.

A continuer lundi et les

LA TEMPÉRATURE

TORONTO, 23. (Presse Canadienne) — Une profonde dépression passe à l'Est et au-dessus des Lacs Intérieurs, causant des averses dans le Sud de l'Ontario et dans le Québec. Dans les autres parties du pays le temps a été beau. Plus chaud dans l'Ouest. La pression atmosphérique est maintenant élevée dans l'Ouest des Grands Lacs.

Pronostics:

Vallée de l'Outaouais et Haut Saint-Laurent: Vents modérés, nuageux avec averses, modérément chaud.

NAISSANCES

DELORME — A Montréal, le 14 juillet 1927, à l'hôpital de la Miséricorde, à M. et Mme Alfred Delorme, née Aline Laflamme, une fille baptisée Marie-Carmel Aline Jeanne Gisèle. Parrain et marraine, M. et Mme Fortunat L'Heureux, oncle et tante de l'enfant. Porteuse, Mme Paul-E. Laflamme, tante de l'enfant.

LAROSE — A Montréal, le 16 juillet 1927, au No. 3743, rue Verdun, épouse de M. Achille Larose, née Noella Legault, un fils baptisé Joseph Achille René.

Parrain et marraine, M. et Mme Achille Larose, grands-parents de l'enfant. Porteuse, Mme L. Rousseau, arrière grand'mère.

LEFEBVRE — A Valleyfield, le 13 juillet, M. et Mme Osias Lefebvre, née Clérinda Ranger ont l'honneur de faire part Aleurs parents et amis de la naissance d'un fils baptisé Joseph-Osias-Marcel.

Parrain et marraine, M. et Mme Cléophas Ranger, grands-parents de l'enfant. Porteuse Mlle Marie-Jeanne Monette.

THIBAULT—A Montréal, le 15 juillet au No 1721 rue Champlain, l'épouse de M. Josephat Thibault, née Marie Chartier, une fille, baptisée Maria-Réjane-Fortunate.

Parrain et marraine M. et madame J. A. Chartier. Porteuse, Madame Joseph Valiquette.

DECES

ALLARD — A Montréal, le 21 courant à l'âge de 30 ans est décédé René Allard, 4582 Delanaudière.

Les funérailles ont eu lieu ce matin.

BRUNETTE—A Montréal, le 22 courant à l'âge de 63 ans, est décédée Mme Alphonse Brunette.

Les funérailles auront lieu lundi le 25 courant. Le convoi funèbre partira de sa demeure No 34 rue Brunet, pour se rendre à l'église Notre-Dame de là au cimetière de la Côte des Neiges, lieu de la sépulture.

Parents et amis sont priés d'y assister sans autre invitation.

CERE — A Montréal, le 22 juillet à l'âge de 31 ans, 6 mois, est décédé Henri Céré.

Les funérailles auront lieu lundi le 25 courant. Le convoi funèbre partira de sa demeure, No. 298, rue St-Charles A 8 hrs 45 pour se rendre à l'église St-Charles où le service sera célébré à 9 heures et de là au cimetière de la Côte des Neiges, lieu de la sépulture. Parents et amis sont priés d'y assister sans autre invitation.

GAGNON — A Montréal, le 22 courant à l'âge de 34 ans, est décédé Joseph Gagnon, époux en 1ère noces de Zoé Rodgers et en secondes noces d'Alexina Deslauriers.

Les funérailles auront lieu à la Cathédrale, lundi le 25 courant, le convoi funèbre partira de sa demeure No 53 rue Ste-Cécile à 8.45 heures pour se rendre à la Cathédrale où le service sera célébré à 9 heures et de là au cimetière de la Côte des Neiges, lieu de la sépulture.

Parents et amis sont priés d'y assister sans autre invitation. 126-1

LABONTE—A Montréal, le 21 courant à l'âge de 45 ans, est décédé Joseph Labonté, époux d'Angélina Labonté.

Les funérailles ont eu lieu ce matin.

PATENAUDE — A Montréal, le 21 juillet 1927, à l'âge de 17 ans, 5 mois est décédée Anne-Marie Patenaude, fille d'Ulric Patenaude et d'Alma Sedgal.

Les funérailles lundi, 25 courant. Le convoi funèbre partira du No. 5596, rue Bordeaux, à 7 hrs 45 pour se rendre à l'église Saint-Jean-Berchmans où le service sera célébré et de là au cimetière de la Côte-des-Neiges, lieu de la sépulture.

RAINVILLE — A l'Hôtel Dieu, le 21 juillet 1927, à l'âge de 49 ans, est décédée Marie-Dorila Rainville.

Les funérailles auront lieu le 23 courant. Le convoi funèbre partira de la demeure de sa sœur, Mme George Laterreneau, 2816 Berri, à 7.15 a.m. pour se rendre à l'église Saint-Louis de France, où le service sera chanté à 7.30 et de là au cimetière de la Côte des Neiges. Parents et amis sont priés d'y assister sans autre invitation.

REMERCIEMENTS

RENAUD — La famille du Docteur Joseph Renaud remercie cordialement les personnes qui ont bien voulu leur témoigner des marques de sympathie à l'occasion de la mort de leur regrettée sœur, Sœur Marie-Adélard.

Collision entre un camion et un cycliste

Aimé Thibodeau, 11 ans, No 6533 rue Delaroche, s'est infligé de graves contusions lorsque la roue d'un camion lui passa sur le corps à la suite d'une collision avec un wagon tiré par des chevaux au moment où il se promenait en bicyclette. Il fut transporté à l'hôpital S.-Justine. Les témoins disent que le conducteur du wagon n'a pas arrêté après l'accident.

Ses parents n'avaient pas consenti à son mariage

Le consentement des parents est nécessaire à un mineur pour contracter validement un mariage. C'est en se basant sur de principe de notre droit que le juge Bond vient d'annuler le mariage de Lillian Royle et de John McConnell. C'est le père de la jeune fille qui demandit l'annulation de ce mariage parce que cette dernier qui n'avait que vingt ans s'était marié sans son consentement. Le père alléguait qu'il avait défendu à McConnell de fréquenter sa fille et que la jeune fille avait continué à demeurer chez lui après son mariage.

Monuments
J. BRUNET, Limitée
675 Côte-des-Neiges
Montréal, Qué
Tél. WEstmount 2640.
74- mar.je-jno

La Société Co-opérative
DE FRAIS FUNERAIRES
Entrepreneurs de pompes funèbres
Est 1235. Assurances Funéraires
242 RUE STE-CATHERINE EST

La Compagnie d'Assurance Funéraire
Orgel BOURGIE Limitée
Entrepreneurs de Pompes Funèbres
La seule BOURGIE autorisée à faire l'assurance funéraire au CANADA
1420, Notre-Dame Ouest. Tel. Yo. 1511
298Jno.

LETTRE DE ROME

LA VRAIE RÉVOLUTION FASCISTE EN ITALIE

C'est celle que réalise la Charte du Travail du régime fasciste.

Ecrit spécialement pour la "Patrie".—Tous droits réservés.

Par MONREALE

ROME, le 25 juin. — (De notre correspondant romain). — Dans son fameux discours de l'Ascension, M. Mussolini parlant de l'organisation corporative donnée à l'Italie par le régime fasciste s'écriait: "Nous avons fait une chose énorme, séculaire, monumentale". Quelques mois plus tard, M. Bottai, sous-secrétaire d'état aux corporations exposait longuement devant la Chambre l'action entamée par son ministère pour appliquer la Charte du Travail et dans le même temps M. Turati, secrétaire général du parti fasciste prononçait à Brescia et ailleurs de grands discours dont le sujet principal était encore l'organisation corporative des forces de la Nation.

Enfin, cette question a été portée ces dernières semaines sur le terrain international à l'occasion de la Conférence de Genève et les délégués italiens y ont défendu vigoureusement et avec succès les conceptions de l'état fasciste en matière syndicale.

UNE REFORME AUDACIEUSE

C'est qu'il s'agit bien en effet, d'une réforme capitale, d'une réforme qui dépasse en importance toutes celles qui ont été accomplies depuis cinq ans par la révolution fasciste.

Nous avons exposé l'économie de cette réforme l'an dernier lorsqu'elle fut élaborée par le Conseil des Ministres et votée ensuite par le parlement.

Pour le rappeler en quelques mots, la Charte du Tarvail qui a été promulguée solennellement à l'occasion du "Natale di Roma", c'est-à-dire le jour anniversaire de la fondation de Rome, proclame que le travail est un devoir social et fixe la manière dont les patrons d'une part, les ouvriers de l'autre et l'état au dessus d'eux doivent s'acquitter de cette obligation.

Les patrons doivent augmenter la production et diminuer le prix de revient, les ouvriers doivent concourir à perfectionner la production, l'état doit harmoniser leurs efforts.

A cette fin, l'état organise des corporations d'employeurs et des corporations d'ouvriers dont la variété doit pouvoir encadrer toutes les forces productrices de la nation. Ce sont ces corporations qui règlent de commun accord toutes les questions relatives aux conditions du travail. Une magistrature spéciale est chargée de résoudre les conflits qui peuvent surgir et, de la sorte, le danger de grève se trouve écarté.

En principe, les ouvriers restent libres de s'organiser en d'autres syndicats, s'ils le veulent. En fait, les seules corporations fascistes créées par l'état peuvent conclure les contrats collectifs de travail et leurs membres ont un droit de priorité officiellement consacré au travail dont disposent les employeurs.

Enfin, ce sont ces corporations et leurs membres qui seuls concourront, dans des conditions qui ne sont pas encore bien déterminées, à la Constitution de ce nouveau parlement qui doit remplacer la Chambre élue au suffrage universel.

C'est, on le voit, une véritable révolution sociale et politique et M. Mussolini avait quelque droit d'employer de grands mots à propos d'aussi grandes choses.

ACCUEIL INTERESSANT

Naturellement, il faut réserver un jugement définitif sur les résultats de cette réforme jusqu'au moment où elle aura pu être appliquée complètement et où elle aura subi l'épreuve du temps. Comme il arrive le plus souvent, ces résultats dépendront beaucoup de la façon dont les hommes sauront appliquer les principes.

En attendant, il est intéressant de voir l'accueil fait à la réforme accomplie avec tant d'audace par M. Mussolini.

Cet accueil se caractérise plutôt par une adhésion réfléchie que par un assentiment enthousiaste mais, dans l'ensemble, patrons et ouvriers ont cependant apporté avec bonne volonté le concours qui leur était demandé.

L'Action Catholique Italienne a invité tous ses membres à entrer dans les corporations fascistes. La Confédération générale du Travail a de même adhéré au syndicalisme fasciste par une déclaration qui portait les signatures de chefs, fameux jadis par leur action nettement socialiste.

Le 5 mai de cette année, le "Popolo d'Italia" publiait une lettre que lui adressait Filo Gardenghi, un socialiste bien connu qui jusqu'au mois de septembre dernier était rédacteur en chef de l'"Avanti". Filo Gardenghi reconnaissait dans la "Charte du Travail" la proclamation la plus éloquente des droits du travailleur et il se demandait "si l'héritage du socialisme, de ce que le socialisme a de beau, de bon et de réalisable n'est pas passé dans les mains et dans l'esprit du régime actuel".

De son côté l'"Osservatore Romano", en publiant le texte et la "Charte du Travail" faisait des réserves de principes sur certains commentaires d'exégètes fascistes mais il ajoutait qu'il fallait reconnaître la valeur politique sociale de cette charte, les intentions élevées et pacificatrices qui l'inspirent et le caractère pratique des moyens par lesquels on se propose de l'appliquer.

Les commentaires de droite et de gauche comme aussi certaines résistances montrent, en tout cas, que M. Mussolini n'entend pas du tout réduire son rôle social à celui d'un gendarme au service du capitalisme.

Il s'agit de bien autre chose: "Notre état, disait-il, en terminant son discours de l'Ascension, notre état s'exprime en une démocratie concentrée, organisée, unitaire, démocratie dans laquelle le peuple circule à son aise parce que, Messieurs, ou bien vous ferez au peuple une place dans la citadelle de l'état et il la défendra, ou bien vous le laisserez au-dehors et il l'assiégera".

L'EXPOSITION DE VALLEYFIELD VA DURER CINQ JOURS

Elle s'ouvrira le 15 août et sera une véritable démonstration agricole.

VALLEYFIELD, 23.—L'ouverture de l'exposition de Valleyfield aura lieu lundi, le 15 août prochain. Si l'on en juge par les nombreux préparatifs que l'on fait et par le programme très varié qui vient d'être distribué à travers la province de Québec et les provinces voisines, elle surpassera toutes celles que nous avons eues jusqu'ici.

Les officiers du bureau de direction n'ont rien épargné pour amener à l'exposition toutes les attractions possibles, mais les plus belles seront sans conteste les nombreux exhibits d'animaux pur-sang et de produits de ferme, car l'exposition de Valleyfield est essentiellement agricole. L'on est assuré dès maintenant que les inscriptions qui seront faites par les éleveurs, tant de la province de Québec que des autres provinces, et spécialement par les cultivateurs du district de Beauharnois, seront beaucoup plus nombreuses que par le passé.

L'exposition durera cinq jours, et ce sera une véritable démonstration agricole, à tous les points de vue. Au-delà de quinze mille piastres seront distribués aux exposants les plus méritants.

Jeudi après-midi, le 18 août, il y aura parades de chevaux et de bêtes à cornes, sur la piste de courses: tous les superbes exhibits de pur-sang, dans ces départements, défileront devant la foule. Tout ce qui fait la gloire du cultivateur et de l'éleveur pourra y être admiré. Il est intéressant de mentionner que ces parades avaient attiré sur les terrains de l'exposition, l'an dernier, plus de douze mille personnes.

Les patrons d'honneur de l'exposition sont: les hons. W. Motherwell, ministre fédéral de l'agriculture; James A. Robb, ministre des finances, Ottawa; J.-E. Caron, ministre de l'Agriculture, Québec; les patrons: l'hon. Honoré Mercier, ministre des terres et forêts, Québec; MM. Maxime Raymond, M.P., L.-J. Papineau, M.P.P.; vice patrons: le maire Donat Leboeuf, de Valleyfield; MM. E.-A. Robert, John Lowe, l'hon. Gustave Boyer, Lawrence Wilson, M.P., H. Pilon, M.P.P., A. Pharand, M.P.P., et Achille Bergevin, ex-M.P.P.

Les officiers du comité exécutif sont: MM. Dr S.-W. Laroche, président; J.-W. Laberge, vice-président; L.-P. Godbout, J.-D.-A. Sauvé et N.-A. Ostiguy directeurs; Jacques Maloutin, secrétaire-trésorier.

Les divers départements sont sous la direction des personnes suivantes:

Chevaux: D.-D. McBain; bestiaux: Moise Saint-Onge; porcs, moutons et volailles: Sauveur Gosselin, agronome; beurre et fromage, produits de ferme: Adélard Raymond; travaux domestiques: Mlle Schinck.

L'exposition de Valleyfield existe depuis 1910, et c'est grâce à l'initiative et au dévouement de ses fondateurs et de ses officiers qu'elle a remporté tant de succès, avec le concours bienveillant des gouvernements fédéral et provincial.

Il conduit ses gardiens

AMIENS, 23. — Deux gendarmes de la brigade de Ham amenaient à la maison d'arrêt d'Amiens, Hucher, condamné le 4 juillet à deux mois de prison, pour avoir porté plusieurs coups de couteau à un camarade, dans une maison hospitalière de Ham. Cédant à la sollicitation de leur prisonnier, les deux agents de l'autorité, avant de le ramener en prison, se laissèrent inviter par lui et le trio se livra à une ripaille en règle dans une maison d'Amiens.

Lorsqu'il en sortit, après quatre heures de libations, c'était le captif qui guidait ses gardiens ivres et qui les conduisit à la maison d'arrêt.

Le gardien-chef ayant fait son rapport, une enquête a été ouverte.

"Les cuisines Clark vous aideront"
Soupes CLARK


L'assortiment comprend Soupe aux Tomates, Queue de Boeuf, Légumes, Poulet, Consommé, etc. "Canada approved" sur les étiquettes de toutes les soupes grasses garantit la pureté. 9-27
W. CLARK Limited . . . MONTREAL

OU L'ON VEND DES CHAPEAUX POUR DAMES



Le magasin de M. J.-E. SEVIGNY, situé au numéro 47 de la rue Mt-Royal Est, où l'on fait le commerce des chapeaux de dames, ainsi que les transformations de chapeaux déjà portés. On trouve à ce magasin un assortiment varié et de haute qualité.—(Cliché de l'artiste de la "Patrie").

L'ACCESSIBILITE DES ECOLIERS DES EDIFICES PUBLICS

Voilà ce qu'il faut pour éviter les paniques, en cas d'incendie, déclare M. Cunningham.

Il se pourrait que certains propriétaires d'édifices publics s'attirent des difficultés s'ils ne se rendent aux suggestions qui leur ont été faites par le comité spécial chargé de faire l'inspection des édifices publics. Déjà, plusieurs rapports ont été transmis par ce comité à l'administration municipale. Celle-ci doit maintenant en étudier les détails, puis donner des instructions conformément aux suggestions qui sont faites.

Le comité des édifices devait tenir une réunion, hier après-midi, mais il a jugé que ce n'était pas opportun, qu'il était préférable d'attendre que les autorités municipales aient terminé de revoir le travail qui a été fait jusqu'ici pour que celui-ci soit complété le plus tôt possible. Telles sont les explications qui ont été données, hier après-midi, par M. E.-A. Cunningham, président du comité.

A quelques reprises, les propriétaires et administrateurs d'édifices publics de tous genres, y compris les maisons de rapport, les magasins et les manufactures, ont été invités par lettre ouverte à faire une inspection personnelle de leurs propriétés relativement aux feux et aux risques de paniques, et à apporter les modifications nécessaires.

Le comité a fait à son tour l'inspection des édifices publics, depuis qu'il a abandonné temporairement celle des écoles, et il a constaté que certains propriétaires ont pris des mesures pour sauvegarder la vie de ceux qui sont commis à leurs soins, mais que certains autres n'ont fait aucun cas des suggestions.

Parmi les principaux points auxquels l'on devrait accorder une attention spéciale, il y a l'installation, la capacité, l'accessibilité des escaliers de sauvetage, les matériaux inflammables dans les murs sous les escaliers de sortie, et la libération de passages conduisant aux portes de sortie.

Voilà autant de questions, dit M. Cunningham, qui peuvent avoir de graves conséquences et qui méritent toute l'attention possible.

Beurre et fromage

MONT-JOLI, 23. — 250 boîtes de beurre ont été vendues à 33 3-8 centins et 200 meules de fromage à 16 7-8 centins ont été vendues hier.

DANVILLE, 23.—360 meules de fromage ont été vendues à 17 3-8 centins.

PICTON, 23. — On a vendu 716 meules de fromage à 18 3-16 centins la livre.

NOUVEL EMPRUNT DE $34,450 A SHERBROOKE

Pour l'amélioration du service de la police et des incendies.

SHERBROOKE, 23. (Du correspondant de la "Patrie"). — A sa séance d'hier soir, le Conseil de ville de Sherbrooke, a décidé de soumettre prochainement aux contribuables un règlement pour l'emprunt d'une somme de $34,450 pour l'amélioration du service de la police et des incendies, notamment par l'achat d'un camion automobile à échelles de $19,500 et par la construction d'une remise pour les voitures, d'un atelier de réparations et d'une morgue. L'on a encore décidé d'engager quatre constables supplémentaires pour les mois d'été.

Le Conseil a approuvé en principe, la suggestion faite par la Chambre de Commerce, à savoir la nomination pour Sherbrooke d'un commissaire industriel qui s'occuperait d'attirer de nouveaux industriels dans notre ville.

Cette cloche est revenue de Belgique

QUEBEC, 23. — (Presse canadienne). — La fameuse cloche du cardinal Taschereau qui fut sérieusement endommagée lors de l'incendie qui détruisit le sanctuaire de Ste-Anne-de-Beaupré en mars 1922, et qui fut également endommagée quand la basilique temporaire fut incendiée en novembre 1926, a été réparée par la manufacture de cloches S. Van Aerschodt, de Louvain, Belgique. Elle est actuellement à Québec et sera installée dans le clocher de la nouvelle basilique, dont la construction s'achève sur le site du vieux temple. Cette cloche, qui fut installée dans la vieille église de Ste-Anne en 1886, en l'honneur du pasteur du diocèse, feu le cardinal Taschereau, a subi trois incendies et a traversé l'Atlantique cinq fois au cours des quarante dernières années.

AVEC LE FOIE DE L'HUMBLE MORUE LES PERSONNES FAIBLES, FRELES, MAIGRES, ACQUIERENT LE POIDS ET LES FORCES DONT ELLES ONT BESOIN

Les pastilles de foie de morue McCoy augmenteront votre poids de 5 livres en 30 jours, si non vous pouvez vous faire remettre votre argent par le pharmacien.

La science médicale progresse rapidement et vous pouvez maintenant vous procurer à votre pharmacie du véritable extrait de foie de morue en pastilles sucrées que jeunes et vieux prennent facilement et avec plaisir.

Même les adultes épuisés et décharnés, qui ont besoin des éléments producteurs de santé, de force et de chair contenus dans le foie de morue, parce que c'est l'aliment qui contient le plus de vitamines et qui refait le plus efficacement la santé, se sentiront tout joyeux en apprenant cette bonne nouvelle.

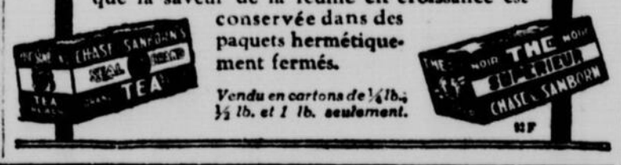
Sans doute, les médecins ordonnent l'extrait de foie de morue en pastilles sous un autre nom depuis plusieurs années, mais ce n'est que depuis peu que l'on peut entrer à la pharmacie et acheter une boîte de ces pastilles productrices de chair et créatrices de santé aussi facilement qu'une boîte de talc.

Les hommes, femmes et enfants maigres, épuisés, anémiques, qui ont besoin de grandir forts et d'engraisser, sont invités à se procurer une boîte de pastilles de foie de morue McCoy, et s'ils n'ont pas engraissé de 5 livres en 30 jours, qu'ils se fassent remettre leur argent.

Une femme a gagné quinze livres en cinq semaines, suivant son propre médecin. Une autre dix livres en trois semaines. Un enfant de neuf ans très maladif, a gagné 12 livres en 7 mois, maintenant il joue avec les autres enfants et a bon appétit.

Demandez les pastilles de foie de morue McCoy. Tout bon pharmacien vous dira qu'elles sont de merveilleux facteurs de chair et de santé. Seulement 60 sous pour 60 pastilles. Et n'oubliez pas qu'elles sont merveilleuses pour les vieillards faibles.

Procurez-vous les McCoy, originales et authentiques, et méfiez-vous des imitations.

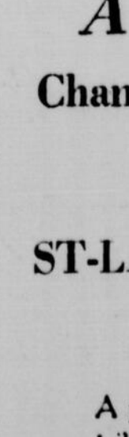
Une Réelle Economie—achetez
LES THES DE HAUTE QUALITE
Chase & Sanborn
Une livre de thé donne plus de 250 tasses, parce que la saveur de la feuille en croissance est conservée dans des paquets hermétiquement fermés.
Vendu en cartons de ¼ lb., ½ lb. et 1 lb. seulement.


Le déficit dans les livres d'Aylmer

OTTAWA, 23. — (Du correspondant de la "Patrie"). — L'examen de livres de la municipalité d'Aylmer ne sera pas terminé avant le 3 août et tout indique que le résultat sera pire que celui que l'on anticipait. Le déficit est rendu à $17,000 et ne peut qu'augmenter. Le maire Armand de Bruyne dit qu'il soumettra le rapport lui-même au Procureur général de Québec.

BAYER
Véritable
ASPIRIN
Reconnue certaine par des millions et prescrite par les médecins contre
Rhumes — Mal de tête — Névralgie — Lumbago
Douleur — Mal de dents — Névrite — Rhumatisme
N'AFFECTE PAS LE COEUR
Sûre — N'ACCEPTEZ QUE LE PAQUET "BAYER" qui contient le mode d'emploi correct. Boîtes commodes de "Bayer" de 12 pastilles. Aussi bouteilles de 24 et 100—chez les pharmaciens.
L'aspirine est la marque de commerce (enregistrée au Canada) de la manufacture Bayer de monoaceticacidester de salicylacid (Acetyl Salicylic Acid, "A.S.A."). Bien qu'il soit bien connu que l'Aspirine signifie manufacture Bayer, afin de protéger le public contre des imitations, les Pastilles de la compagnie Bayer portent estampé la marque de fabrique déposée de la "Croix Bayer"

I. L. LAFLEUR, LIMITEE
266 Notre-Dame O. Montréa
IMPORTATEURS ET MARCHANDS DE
Ferronneries, Peintures, Huiles, Vernis, Vitres, Métaux, Ciment, Rockwall, Rockalite, Chaux, Broches à forme.
SPECIALITES: Fonte, fer, zinc et grès.
Outillage complet pour entrepreneur
AGENTS GENERAUX pour chaloupes La. St-Pierre de Verchères, Qué. — Phones Main 6707. 6708.


Le réchaud distributeur à Gaz Lion est un article de première nécessité, surtout en été

Il vous assure une ample provision d'eau chaude à un prix minime.
$2.50 COMPTANT
PLUS NEUF MENSUALITES
de $2.50 ou $22.00 comptant
Ces réchauds seront installés GRATUITEMENT par nos APPAREILLEURS EXPERIMENTES et ils sont munis d'un TUYAU D'ECHAPPEMENT.
DIX PIEDS DE TUYAUX D'ALLOUES
Montreal Light Heat, & Power
CONSOLIDATED
IMMEUBLE POWER—83 RUE CRAIG OUEST
SUCCURSALES
605 rue Ste-Catherine Ouest
1407 rue St-Denis, près S.-Catherine
2385 Ste-Catherine Est
4507 Papineau, près Mont-Roya
5145 ave du Parc, près Laurier
4062 St-Denis, près Duluth
4156 Wellington, Verdun
6640 St-Hubert, près Beaubien
VENDEURS AUTORISES
L.-N. et J.-E. Noiseux
5068 Sherbrooke Ouest
Alberts Furniture Store
85 rue Ste-Catherine Ouest
A. Dubuc, 748 Blvd. Monk
M. Miller, 40 Notre-Dame, Lachine
J. Denis, 36 rue Faillon

AVIS AU PUBLIC

Dans le but de protéger le public contre le charbon de qualité inférieure et faussement classifié comme de l'Anthracite Gallois, vendu actuellement comme de l'"AUTHENTIQUE ANTHRACITE GALLOIS", et au prix de l'"authentique Anthracite Gallois", la Montreal Coal Association, Incorporated, est en mesure d'émette des certificats aux importateurs et marchands en rapport avec les consignations d'"authentique Anthracite Gallois" qu'ils se proposent d'annoncer et de vendre. De tels certificats seront émis sur demande faite au secrétaire de la Montreal Coal Association, Incorporated, à tous importateurs et marchands qui annoncent et vendent comme "AUTHENTIQUE ANTHRACITE GALLOIS" UNIQUEMENT LE CHARBON CLASSIFIE COMME TEL PAR LE LIVRE OFFICIEL DE CLASSIFICATION, AUTORITE RECONNUE EN LA MATIERE, EN GRANDE-BRETAGNE.

MONTREAL COAL ASSOCIATION, INC.

Avis Spécial
Changement d'itinéraire
Tramways
ST-LAURENT-ISABEAU
Ligne No 55
A partir de dimanche matin, 24 juillet, les voitures de la ligne No 55, Saint-Laurent-Isabeau suivront le boulevard Saint-Laurent de la rue Bellechasse jusqu'à la rue Isabeau, au lieu de prendre la rue Saint-Dominique.
LA COMPAGNIE des TRAMWAYS DE MONTRÉAL
128-2

Les Fêtes Jubilaires de l'Université Catholique de Louvain furent Émouvantes

Elles se sont déroulées sous la présidence du légat du Pape, entouré des souverains belges, des Primats d'Angleterre et d'Irlande et d'innombrables personnalités.

PAR EDOUARD DEVOGHEL

LOUVAIN, 30 juin. (De notre envoyé spécial, Edouard Devoghel). — Tout ceux qui viennent d'assister aux fêtes du Ve centenaire de l'Université Catholique de Louvain en garderont une impression d'incomparable grandeur.

L'EVOCATION D'UN PASSE GLORIEUX

"Ce jubilé — avait dit le Cardinal Van Roey quelques jours auparavant au Vatican dans le discours qu'il avait adressé au Souverain Pontife aussitôt après avoir reçu la barrette cardinalice, — ce jubilé constitue un événement intéressant au plus haut point l'histoire religieuse et nationale de la Belgique."

Et Pie XI avait répondu par un hommage solennel à "cette glorieuse université qui peut se glorifier non seulement d'années mais de siècles d'études et de science, de foi et de fidélité à l'Eglise."

L'éminent Légat du Pape aux fêtes de Louvain voulait bien nous dire au cours de son voyage de retour combien il avait été frappé pendant son séjour à Rome de la chaleur et de l'unanimité avec lesquelles le Saint-Père et tous les cardinaux lui avaient parlé de l'Université de Louvain et de son jubilé, saluant dans l'Alma Mater un centre scientifique de premier ordre qui fait honneur à l'Eglise Catholique tout entière en même temps qu'à la Belgique.

Ce jugement de Rome, le monde civilisé tout entier vient de le ratifier par des hommages vraiment émouvants.

Quelle majesté dans l'assemblée qui ouvrit les solennités jubilaires au vieux Collège du Pape! Elle était présidée au nom du Souverain Pontife par le Cardinal Légat. Autour de lui, avaient pris place le Roi Albert, la Reine Elisabeth, le duc de Brabant, héritier du trône, le Cardinal Bourne, archevêque de Westminster et le Cardinal O'Donnel, primat d'Irlande, le nonce apostolique à la tête du corps diplomatique, tout l'épiscopat belge et plusieurs évêques etrangers, le chef et plusieurs membres du gouvernement belge.

Et au pied de ce groupe majestueux, sur les bancs de l'hémicycle un extraordinaire aréopage qui groupait des délégués de cent vingt universités et autres institutions scientifiques des cinq parties du monde depuis la Bibliothèque Vaticane dont les origines remontent au IVe siècle jusqu'à l'Université hébraique de Jérusalem née d'hier à peine, en passant par les grandes écoles du moyen-âge et les riches universités du nouveau monde.

Le défilé de ces savants en toges aux drapés amples et aux couleurs variées venant offrir au Cardinal Légat les adresses d'hommages dont ils étaient chargés fut vraiment une confirmation éclatante de ce qui venait d'être dit éloquemment du passé glorieux de l'université, de ses mérites, de sa grandeur actuelle dans les discours de son savant recteur Mgr Ladeuze, du nonce apostolique Mgr Micara, de M. Joseph Bédier, de Mgr Schrynen et du Cardinal Légat.

On devait retrouver cette même impression de grandeur le lendemain sous les voûtes restaurées de la magnifique église gothique de Saint-Pierre, victime elle aussi de la soldatesque allemande en août 1914. Le Cardinal Légat y chantait pontificalement une grand'messe d'actions de grâces puis y couronnait une statue de la Madone vénérée dans ce sanctuaire depuis 1441 et honorée par l'Université comme sa patronne spéciale sous le vocable de "Siège de la Sagesse". Les représentants de l'élite scientifique des deux mondes emplissaient l'immense vaisseau ogival et quand le cortège liturgique le traversa pour regagner le parvis on eût pu croire à une cérémonie des premiers temps de l'Université fondée par le Pape Martin V et le duc Jean IV de Brabant.

L'AFFIRMATION D'UNE GRANDE FORCE MODERNE

A ce sentiment de la continuité à travers cinq siècles de durée, les autres cérémonies vinrent ajouter une démonstration non moins impressionnante.

Il n'est personne qui ait pu assister à ces fêtes jubilaires sans se convaincre que l'Université catholique de Louvain est une des universités des deux monde, qui ont su le mieux développer leur enseignement et leur outillage conformément aux exigences de la science moderne. Que de fois nous avons, au cours de ces journées, entendu exprimer cette opinion par des savants et angers qui avaient tenu à s'assurer personnellement des conditions dans lesquelles leur spécialité se trouvait enseignée à l'université de Louvain. Le professeur Febiger, le savant danois lauréat du prix Nobel de cette année et le Docteur Murphy du Rockefeller Institute de New-York, se déclaraient, par exemple, émerveillés de la perfection des méthodes qui ont présidé à l'organisation de ce nouvel Institut du Cancer ou mieux d'anatomie pathologique dont l'inauguration ouvrit la deuxième journée des fêtes. Des témoignages analogues d'admiration furent arrachés au terme de ces fêtes aux visiteurs de l'Institut de Lovenjoul.

Le vicomte de Spoelberch de Lovenjoul dont le nom est fameux dans l'histoire des lettres française a légué à l'Université une magnifique propriété d'une cinquante d'hectares située à quelques kilomètres de Louvain.

L'Université a cédé le tout à la congrégation des Soeurs de la Charité de Gand par bail emphytéotique de 99 ans, avec obligation pour la congrégation de créer un asile pour femmes atteintes de maladies nerveuses et d'aliénation mentale, où les élèves de l'Université pourraient suivre les cours de psychiâtrie dans un pavillon spécial et avoir sous les yeux les différents cas de maladies mentales.

Cet asile comprend une dizaine de pavillons où pourront trouver place huit cents malades et où sont soignées trois cents malheureuses qui trouvent dans le calme de cette campagne et sous l'ombrage des vieux arbres un repos bienfaisant.

La Reine Elisabeth avait tenu à venir assister à l'inauguration de la clinique psychiâtrique installée ainsi par l'université dans le parc seigneurial de Lovenjoul. M. Hymans, ministre de la justice, qui a dans son département la direction des asiles d'aliénés, avait voulu être présent, lui aussi, et il rendit à l'initiative de l'université en même temps qu'au dévouement des Soeurs de la Charité un hommage d'autant plus précieux qu'il venait de l'autre pôle de l'opinion.

UN PACTE EMOUVANT

Cette cérémonie, nous l'avons dit, clôturait les solennités jubilaires. La leçon de ces fêtes fut tirée en termes émouvants dans une courte allocution par l'éminent recteur Mgr Ladeuze dont la soutane noire filetée de violet portait la plaque de grand officier de l'Ordre de Léopold que le roi avait conférée, la veille, le Roi Albert.

En remerciant tous ceux qui avaient participé à ces fêtes inoubliables, Mgr Ladeuze remercia tout particulièrement les représentants des universités accourus pour s'associer à la joie de l'université jubilaire du même coeur qu'ils étaient venus à son secours lorsqu'elle fut si douloureusement meurtrie par la guerre.

L'éminent prélat citant un beau texte du livre des Machabées évoqua le pacte d'amitié conclu par les Juifs avec les Romains et il convia toutes les universités représentées à ces solennités à sceller à jamais entre elles un pacte analogue.

"Que notre amitié, dit-il en substance, soit active dans la paix et dans la guerre. Si jamais l'une de nos universités est frappée par l'infortune comme le fut celle de Louvain, engageons-nous à lui venir en aide avec l'élan et la générosité qui ont été d'un si grand réconfort pour l'"Alma Mater" victime de la tourmente de 1914. Et dans la paix que nous souhaitons voir durer à jamais, travaillons la main dans la main pour le progrès de la science, pour le bien de l'humanité et, par conséquent, pour la gloire de Dieu."

Des applaudissements unanimes ratifièrent cet engagement.

Le Canada a pris à ces fêtes une part très remarquée et ses universités y avaient délégué plusieurs de leurs professeurs les plus réputés. Citons Mgr Roy et M. J. B. Lacroix de l'Université Laval, M. H. Laureys, de l'Ecole des Hautes Etudes de Montréal, le R. P. Richard, de l'université d'Ottawa. Des lettres d'adhésion avaient en outre été adressées au recteur de l'université de Louvain au nom de l'université McGill de Montréal et des universités d'Halifax, de Toronto, Québec, Manitoba, Western Ontario et Saskatchewan.

EDOUARD DEVOGHEL.

Bas de Cachemire

400 paires de bas de fin cachemire, pour femmes. Entièrement façonnés. Pesanteurs d'été. Noir, fauve clair, beige. Régulier 1.50 la paire ..... **.95**
—Rez-de-chaussée.

HENRY MORGAN & CO. LIMITED

BONBONS

Fondants en chocolat "Bitter Sweet O.K." (Un produit Moir). Boite de 5 livres. Régulier 2.00. **1.25.**
—Rez-de-chaussée.

Dix Jours de Vente de Juillet

Ceintures

200 ceintures en cuir verni noir aussi ceintures rouges et quelques-unes en chevreau blanc — de même qu'en cuirs de reptiles, 1 et 1¼ pouces de largeur. Régulier 1.00. **.65**
—Rez-de-chaussée

Coussins de Soie

En soie rayon satinée japonaise. Formes rondes, oblongues ou de fantaisie. Couleurs rose, bleu, gris pourpre, vert ou flamme. Régulier 6.85 et 8.50 ..... **4.65**
—Troisième étage

2000 verges de tissu à chemise en pure soie à rayaure de fantaisie 1.35

36 pouces de largeur. Régulier 2.00 la verge

Approprié pour robes d'enfants et de femmes ainsi que pour chemises et pyjamas d'hommes. 3 dessins (6 coloris pour chaque). Mauve, rose, azur, gris, Copen. **1.**
—Troisième étage

Balbriggan

Balbriggan tout laine, dans les plus nouvelles nuances de la saison ainsi que marine et noir. 54 pouces de largeur. Régulier 2.75 la verge **1.80**
—Troisième étage

Tissu à Manteau

40 verges de tissu noir à manteau dans un mélange soie et laine. Jolis nouveaux patrons, 54 pouces de largeur. Régulier 6.75 la verge pour **4.75**
—Troisième étage

300 robes de nuit belges, faites à la main 2.95

Confectionnées de la plus souple batiste à mouchoir, avec délicat travail de broderie et de fil tiré à la main. 12 différents modèles, sans manches ou manches kimono. Tout blanc ou dans les nuances pâles de chair, bleu, nil, mauve, canari et pêche. Tailles 14 à 17 ou 36 à 44. Valeur régulière 4.50 à 4.95. Lundi **2.95**
—Deuxième étage

Gants Lavables

300 paires de gants en tissu suède lavable, pour femmes. Poignets brodés de fantaisie. Ajustement parfait. Fauve clair, brun, gris, tan, mastic. Pointures 6 à 7½. Régulier 50-65-75 la paire pour ..... **.35**
—Rez-de-chaussée

Mouchoirs

600 mouchoirs en toile irlandaise pour femmes. Initiales brodées à la main. Régulier .50 à .75 chacun. Solde de lignes discontinues ..... à chacun ..... **.25**
—Rez-de-chaussée

Bijouterie

Bijouterie importée et élégante, comprenant épinglettes, barrettes, colliers de perles, parfumées, anneaux, bracelets, pendentifs, etc. Régulier 2.00 à 5.00 pour ..... **.95**
—Rez-de-chaussée

Couvertures de Voyage

Couvertures de voyage en pure laine. Faites en Ecosse. Dessins et couleurs de fantaisie. Régulier 15.75 ..... **6.35**
—Rez-de-chaussée

20 seulement phonographes portatifs 6.95

Autrefois 22.75

Compacts et reproduisant de façon excellente. ces phonographes sont enfermés en des boîtes de similicuir avec toutes les pièces mécaniques joliment nickelées. Vu le très fort rabais sur ces phonographes, nous ne pouvons donner de garantie de crédit ou d'échange **6.95**
—Quatrième étage

Accessoires de Chambre de Bain

Cabinets de chambre de bain en émail blanc. Porte avec miroir. Mannes à linge émaillées blanc. Miroirs avec cadres émaillés blanc et glace biseautée. Nattes lavables en éponge de caoutchouc. Support pour savon, et verre, émail porcelaine. Rideaux de douche en satin caoutchoutée. Régulier 7.75 à 10.50 ..... **4.95**
—Quatrième étage

Coutellerie

Couteaux en acier inoxydable Sheffield, d'un des meilleurs fabricants. Manches ronds ou carrés en xylonite blanc, lames forgées à la main. Valeurs régulières 10.00 et 12.00 la douzaine. Lundi la boîte de six **3.65**
Rez-de-chaussée

Réveille-Matin

La fameuse marque "Tat-too". Boîtier en nickel massif. Mouvements garantis de 40 heures. Régulier 5.50 ..... **3.65**
—Rez-de-chaussée

Rouge à Lèvres

1500 bâtons de rouge Fontaine pour les lèvres, nouvellement reçus de Paris. Nuances médium et foncées. Récipient doré. Régulier 75 chacun ..... **.25**
—Rez-de-chaussée

Sandales pour Enfants et Jeunes Filles

La meilleure qualité de sandales quadrillées brunes avec fortes semelles crêpées anglaises. Pointures 6 à 10 et 11 à 2. Valeurs régulières 1.25 et 1.50. Lundi la paire ..... **.85**
—Deuxième étage

Chapeaux pour Femmes

Solde de trente seulement — grands chapeaux d'été en paille de Milan. Noir ou marine. Régulier 10.00 pour **3.35**
—Deuxième étage

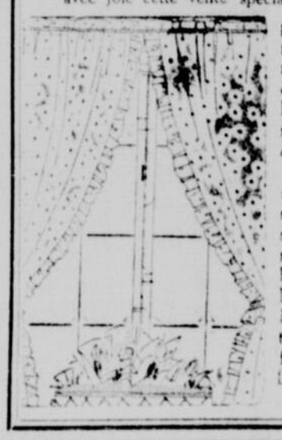
Vente Spéciale, Lundi, de 425

Rideaux d'Été, la paire, 3.95

Régulier 6.00 la paire.
Dimensions 36 pouces x 2½ verges

Fines mousselines, madras et autres tissus d'été, avec délicats ruchés et embrasse. Quelques-uns dans les effets rayés avec couleurs de rose, bleu et or — d'autres étalent de petits dessins et sont en blanc, ivoire ou écru.

Songeant à poser de nouveaux rideaux à la maison avant l'arrivée de l'automne — la ménagère économe accueillera avec joie cette vente spéciale de modèles populaires de rideaux ruchés lesquels paraissent si charmants dans les fenêtres de la maison, non seulement pour l'été mais durant toute l'année.



Ceux de couleur sont inaltérables au soleil et à l'eau — et se lavent parfaitement. Remarquez les bonnes dimensions lesquelles s'adaptent à pratiquement toutes les grandeurs de fenêtre. La paire, Lundi, **3.95.**
—Troisième étage.

Vente Spéciale, Lundi de 75

TUNIQUES PERLÉES FRANÇAISES---17.50

(D'un intérêt particulier pour les touristes)

Réguliers 25.00, 35.00 et 50.00

Les toujours populaires tuniques perlées françaises semblent devenir plus populaires que jamais et un assortiment anticipé d'automne de charmantes tuniques — 75 seulement — fut acheté à un prix très spécial lequel intéressera toutes les femmes ayant besoin d'une élégante toilette — et particulièrement les touristes qui ne sont pas toujours capables de se procurer une aussi bonne valeur que celle offerte par ces tuniques.



Fins tulles et crêpes georgette, brodées de perles ou de sequins et dont les couleurs comprennent les plus populaires nuances comprenant noir, blanc, rose, taune, vert, orchidée, gris, bleu et plusieurs Autres Charmantes Nuances.

On conseille un achat au plus tôt de cette valeur et au cas où une visite au magasin est impossible, un service personnel d'achat peut être arrangé en téléphonant à PLateau 6261.

75 seulement de ces tuniques, lundi, **17.50.**
—Rayon de la dentelle—Deuxième étage.

Papier-Tenture

3000 rouleaux simples de papier-tenture, pour toute pièce de la maison, uni ou dans les effets tapisserie et de verdure. Valeur régulière 1.00 à 1.25 le rouleau simple. Lundi, le rouleau simple ..... **.30**
—Troisième étage

Tissu à rideaux de Fenêtre

Dans les couleurs unies de brun, bleu foncé, naturel, bleu pâle, vert, orange et rose, un tissu positivement inaltérable au soleil, 50 pouces de largeur. Valeur régulière 1.00 la verge. Lundi, la verge ..... **.65**
—Troisième étage

Nouveautés en Ruban

Nouveautés faites à la main en ruban, comprenant jarretières, embauchoirs, sachets, supports d'habits, etc., etc. Régulier 1.00 à 2.00 chacun ..... **.65**
—Rez-de-chaussée

Solde de 250 Chaises Pliantes 1.95.

Régulier 3.15

Chaises pliantes pour véranda, pelouse ou jardin. Fini émail à rayures de fantaisie. Se replient à plat et elles sont faciles à transporter **1.95**
—Cinquième étage

Bouffants de Soie

100 bouffants de soie artificielle chair, blonde, pêche. Coupe ample. Qualité supérieure. Tailles 38 et 40. Régulier 2.75 chacun pour **1.85**
—Rez-de-chaussée

Sacs à Main Perlés

24 sacs à main perlés français, montés sur cadres en bronze doré. De magnifiques travail et couleurs. Régulier 25.00 ..... **15.95**
—Rez-de-chaussée

Vêtements d'Enfants

100 costumes de jeu pour garçonnets, dans le modèle Oliver Twist. Manches courtes. Culottes au genou, ceinture de couleur. Tailles 4 à 10 ans. Régulier 2.95 ..... pour **1.95**
—Rez-de-chaussée

100 Bas Golf

En cachemire pure laine. Longueur ¾. Gris seulement, avec haut de couleur. Pointures 5½ à 7½ seulement. Régulier .95 ..... pour **.45**
—Rez-de-chaussée

25 Combinaisons en Balbriggan

Combinaisons Hatchway sans boutons. Manches courtes et longueur au genou. Couleur naturelle. Tailles 32-34-38 et 40 seulement. Régulier 1.15 ..... **.75**
—Rez-de-chaussée

Rompers

200 rompers en broadcloth, pour tout-petits. Tailles 1, 1½ et 2 ans. Garnis en dentelle, boutonnés à la main, petits plis ou appliqués. Couleurs azur, rose pâle, pêche, jaune ou bleu. Régulier 1.75 ..... pour **1.15**
—Salon du Bébé
—Deuxième étage

LIGNES DISCONTINUES DE

Vaisselle à Dîner Alhambra

EN SEMI-PORCELAINE

Assiettes à dîner, assiettes à soupe avec bord, Tasses et soucoupes. Régulier 6.00 et 6.50 la douzaine 4.00. Petits plats. Régulier 1.50 chacun. .75. Assiettes à pain et à beurre. Régulier 3.85 la douzaine. 1.90. Assiettes à thé, soucoupes à fruits, assiettes à céréales. Régulier 4.25 et 4.50 la douzaine. 2.00.

Au Quatrième Etage

100 boîtes à poudre en verre européen décoré. Régulier 2.50, 3.00, 5.00 ..... **1.65**

Boîtes importées à cigares et cigarettes. En bois et cuir de l'Amérique du Sud. Régulier 6.50, 7.50 et 10.00 ..... **3.95**

Corsets Step-In

50 seulement, corsets step-in pour femmes de tailles moyennes — il y sont aussi compris les corsets Thalia et Modart. Tailles désassorties seulement. Régulier 9.50 ..... pour **5.95**
—Deuxième étage

Hauts-Parleurs

12 seulement, hauts-parleurs pour radio, le Accoustigone. Régulier 17.50 ..... **9.75**
—Cinquième étage

Vadrouilles à Epousseter

120 vadrouilles à épousseter et à polir — soit sèches ou traitées au O'Cedar. Complètes avec manches. Régulier 1.25 à 1.75 ..... pour **.85**
—Quatrième étage

Tissus Lavable

500 verges de tissus de sports en coton, comprenant rayons, quadrillés nouveauté, foulards, etc. Les plus nouvelles couleurs. 36 et 38 pouces de largeur. Régulier 1.10 à 1.25 la verge ..... **.65**
—Troisième étage

Culottes en Caoutchouc

Culottes de la meilleure qualité de caoutchouc pour bébés. Bords vulcanisés. Naturel ou blanc. Régulier .35 chacune ..... **.20**
Rez-de-chaussée

Albums

100 albums d'instantanés. Couvertures en cuirette de fantaisie. 50 pages — feuilles volantes. Dimensions 7 x 10 pouces. Régulier 1.25 ..... **.65**
Rez-de-chaussée

Chapeaux de Paille pour Hommes. Moitié Prix

200 chapeaux anglais et américains de haute qualité, dans les pointures de 6¾ à 7⅝. Rubans unis ou de fantaisie. Bandes intérieures ajustant facilement. Régulier 6.00 pour 3.00. Régulier 5.50 pour 2.75. Régulier 4.50 pour 2.25. Régulier 3.50 pour 1.75.
—Rez-de-chaussée

Notre Magasin pour Hommes

100 Complets pour Hommes---35.00

Pure laine, confectionnés à la main

Régulier 55.00 à 70.00. Tailles 36 à 44.



Tweeds et worsteds importés pure laine, faits d'après nos propres données, et à des économies de 20.00 à 35.00.

Pris dans notre assortiment régulier, tous et chacun de ces complets sont de confection parfaite conforme à notre haute qualité habituelle — et finis avec un soin méticuleux jusque dans les moindres détails.

Les couleurs et mélanges sont les plus demandés et les plus populaires — les tissus sont jolis et bien durables — le complet même offre une valeur qui sera appréciée par les hommes désirant des complets valant de 55.00 à 70.00 à ce prix substantiellement réduit.

Lundi **35.00.**
—Rez-de-chaussée

Oxfords et Brogues pour Hommes---6.15

200 paires de brogues et oxfords de fabrications anglaise et canadienne, comprenant les brogues et oxfords de Les Northampton. Cuir solides pour brun ou tan. Tous avec semelles à rapports Goodyear. Pointures 6 à 11. Régulier 10.00 la paire **6.15**



—Rez-de-chaussée

Fashionables Robes d'Été

Régulier 29.50 à 65.00

19.95

Tailles 16 à 20 et 36 à 46



Couleurs: Blanc et noir, noir et blanc, sable et marine, rose et blanc et des douzaines d'autres populaires combinaisons de couleurs.

200 populaires robes de soie pour femmes, en des soies imprimées et de patrons artistiques—dessins floraux, géométriques et conventionnels—dans les tissus de CREPE PLAT FRANÇAIS DE SOIE — CREPE AURIAL —CREPE VENITIEN—CREPE GEORGETTE

Les modèles sont si nombreux qu'il est impossible d'en faire la description — qu'il nous suffise de dire que les modèles les plus nouveaux — les plus en vogue — et les plus jolis de la saison actuelle ont été réunis dans ce groupe de meilleurs robes de soie.

Broderie, petits plis, remplis, lisérés, tous ont été utilisés avec le meilleur effet et les résultats sont vraiment des plus charmants. **19.95.**
—Deuxième étage.

55 Robes pour Jeunes Filles et Femmes Délicates---33.65

Régulier 45.00 à 75.00. Tailles 13 à 19 ans.



Robes importées en crêpe georgette et crêpe de chine. Modèle une pièce avec manches longues ou courtes de même que sans manches. Trois jolis modèles, appropriées pour les petites réunions d'été. Couleurs: Vert, mauve, pêche, rose pâle, jaune et rose.
—Rayon des Jeunes—Deuxième étage.

Souliers tournés à la main pour Femmes 6.95

300 paires des plus élégants souliers d'été dans les modèles escarpins à une et deux lanières, aussi souliers avec triangle élastique en avant. Couleurs: Verni, parchemin ou beige. Pointures 2½ à 8.



Largeurs AA à D Régulier 12.00.
—Deuxième étage

Plus que cinq jours pour Profiter des Rabais sur Toiles de Ménage

10% à 20% de Rabais, avec Réductions sur Certaines Lignes Spéciales de Solde de 33⅓% et même jusqu'à 50%.

475 ARTICLES EN TOILES DE FANTAISIE

Une belle collection de serviettes et centres de cabaret (dimensions 12 x 18 à 16 x 14 pour les serviettes — et 20 à 24 pouces pour les centres), en dentelle filet, travail ajouré, point de Normandie, Cluny, Bruges et Vénitienne. Régulier 2.75 à 3.75 ..... **1.85**
—Troisième étage.