

LA TERRE de chez nous

LE SEUL HEBDOMADAIRE AGRICOLE D'EXPRESSION FRANÇAISE EN AMÉRIQUE

Port payé à Québec

Volume 50, numéro 15 - Montréal, 7 juin 1979

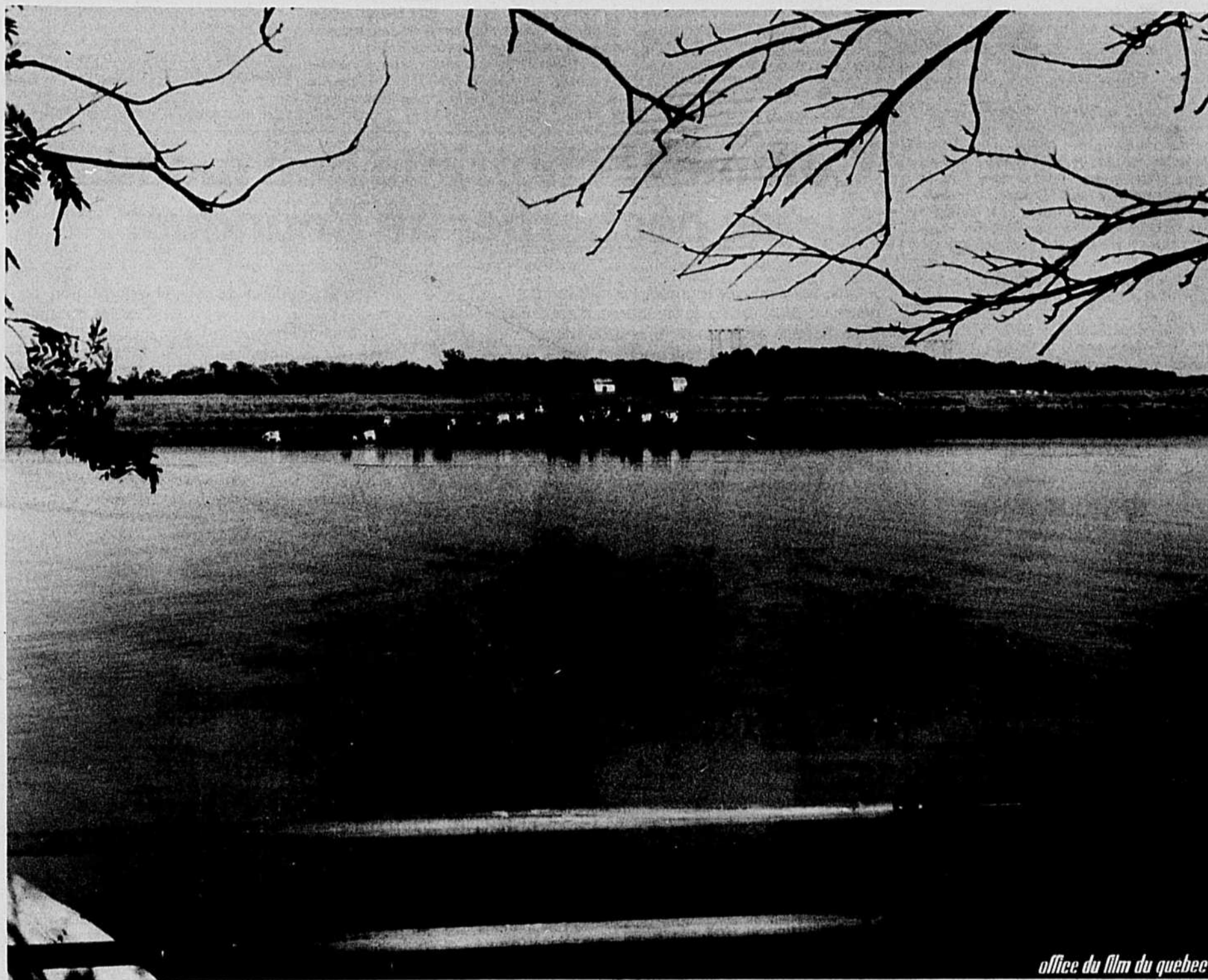

office du film du quebec

La commune près de Berthierville

Mirabel et les baux à terme

page 10

Le plan conjoint de la pomme

**Rien vu de pareil
depuis la pomme d'Adam...** *page 5*

**Quelle agriculture
voulons-nous?**

page 2

Avis aux "démocrasses" du porc

page 12



L'agronomie n'a pas le monopole de la vérité

Beaucoup de gens ont entendu parler des "difficultés" qu'ont eues certains vulgarisateurs scientifiques avec l'ordre des agronomes du Québec, en publiant des articles d'information agricole. En effet, cet ordre professionnel possède, en exclusivité au Québec, le droit de publier des textes traitant d'agronomie.

Dans une période où toutes les branches de la science se chevauchent et cherchent à se compléter, ce droit n'est-il pas un non-sens? Qu'arriverait-il si tous les autres ordres professionnels au Québec exerçaient le même privilège? Que serait l'agronomie moderne sans le secours de la physique, de la chimie, de la géologie, de la biologie?

En fait, l'agronomie est une science-carrefour, sa raison d'être peut être définie de multiples façons, selon l'usage qu'on en fait; cela est à voir. De nos jours, l'agronomie tend à être l'étude des mécanismes naturels en vue d'établir des techniques de cultures et d'élevages permettant de nourrir les hommes, tout en assurant la pérennité à la pratique de l'agriculture. Une science qui est expérimentale comme l'est l'agronomie, a besoin d'un échange public constant pour évoluer.

Le monopole de la vérité, personne ne l'a. L'agronomie telle que connue dans le reste du monde des hommes, n'a jamais été une science figée, sans alternative. Si on reconnaissait qu'un dialogue doit être engagé en agriculture entre

les agronomes et le commun des mortels intéressés à l'avancement de cette science, il est probable que cela déboucherait sur un dynamisme salutaire au bien public. À condition, bien sûr, que ce débat soit fait au vu et au su de tout le monde! L'agriculture au Québec traverse une phase cruciale dans son existence et

tous ceux qui ont la capacité et la volonté d'en faire la promotion en vulgarisant les données, le savoir agronomique, doivent unir leurs efforts pour atteindre le plus large public au Québec. Trop peu de gens connaissent cette science chez nous.

Les agronomes seuls ne peuvent soutenir plus longtemps le dilemme dans lequel ce droit exclusif les place. Plusieurs membres de l'ordre des agronomes sont d'accord pour dénoncer ce droit arbitraire qui empêche d'une certaine manière, un échange d'informations et de points de vue nécessaire, entre les agronomes, les chercheurs non agronomes, les producteurs agricoles et tous ceux qui s'interrogent sur l'avenir de l'agriculture dans la réalité québécoise.

Ce sont des objectifs positifs qui m'incitent à solliciter de ceux qui partagent mon avis, un appui. Qu'ils me fassent parvenir une lettre d'assentiment demandant au gouvernement du Québec d'abroger ou encore de limiter le droit exclusif, détenu par l'ordre des agronomes, de publier des données sur la pratique de l'agriculture. Les lettres reçues seront réunies et envoyées au premier ministre du Québec, cet automne.

D'ici là, les opposant à cette démarche auront le loisir de faire connaître au plus tôt et publiquement leurs objections.

Sous la rubrique "L'Opinion rurale", la TERRE DE CHEZ NOUS publie gratuitement les lettres de ses lecteurs sur des sujets d'actualité et d'intérêt général.

Cependant, la TCN se réserve le droit de rejeter toute lettre de propagande en faveur d'un groupement, d'une idéologie ou d'un parti politique, tout comme celles pouvant receler des injures ou attaques personnelles.

Chaque lettre doit porter la signature et l'adresse postale de son auteur, sans quoi elle sera détruite. Par exception, une lettre pourra être signée d'un pseudonyme lors de la publication, mais la TCN devra connaître le nom et l'adresse de l'auteur.

Les textes pour "L'Opinion rurale" ne devraient pas excéder trois feuillets, les lettres les plus courtes recevront préséance. La TCN se réserve le droit de condenser les textes jugés trop longs.

Enfin, l'UPA et le journal n'endossent pas nécessairement les opinions et les idées émises dans cette rubrique, lesquelles demeurent la responsabilité personnelle du signataire.

Afin de susciter davantage le goût pour nos lecteurs de s'impliquer dans l'orientation de leur journal, nous lançons pour les prochaines semaines un thème de discussion dans notre rubrique de l'Opinion Rurale.

"QUELLE SORTE D'AGRICULTURE VOULONS-NOUS?" Est-ce que l'on est en général satisfait de l'orientation prise par l'agriculture québécoise? Sommes-nous favorables aux politiques d'autosuffisance prônées par le gouvernement du Québec? Voulons-nous d'une agriculture plus diversifiée, plus forte, plus industrialisée? Tenons-nous à conserver une agriculture familiale centrée plus sur l'homme que sur le produit? etc. Toutes les lettres seront publiées, pourvu qu'elles respectent les conditions énumérées dans le cadre ci-contre.

Pour qu'enfin, un franc dialogue s'engage et que cesse le temps des catacombes, quand il s'agit de la transmission du savoir agricole.

Gilles Savard
Albanel, P.Q.

Comment choisir le bon moment de désherber au Roundup®

Cet été, vous pouvez réprimer les infestations même les plus graves de chiendent, d'asclépiade et de chardon des champs à l'endroit même où ces espèces se développent dans la culture.

Il suffit de leur appliquer l'herbicide Roundup® de Monsanto pendant leur croissance active et à la phase voulue du développement, illustrée ci-dessous. Les traitements doivent se faire avant l'épiaison des petites céréales, le début de forma-

tion des gousses de soja, et la formation des soies du maïs.

Un traitement localisé efficace au Roundup peut réprimer ces mauvaises herbes et les empêcher de se répandre, ce qui facilite la récolte. Procurez-vous bientôt du Roundup chez votre fournisseur de produits chimiques pour la ferme, pour être prêt à agir au moment où les mauvaises herbes sont prêtes à être traitées!

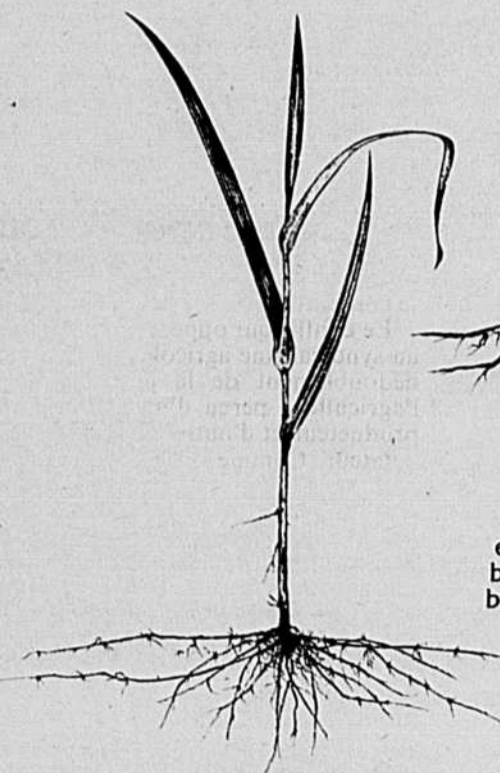

Chiendent

Lorsque la plupart des plants de chiendent sont en croissance active et ont au moins 8" de haut (phase de 3 ou 4 feuilles), c'est le temps d'appliquer Roundup.

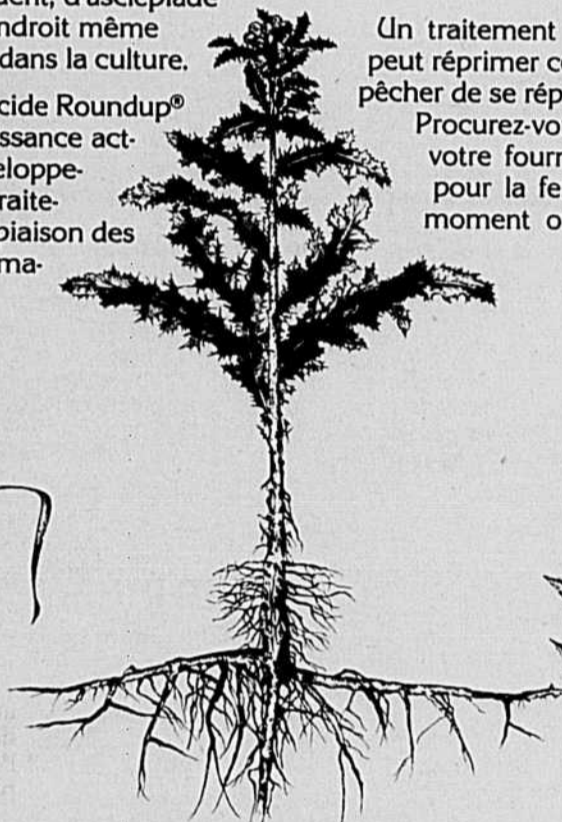

Chardon des champs

Attendez que le chardon soit en croissance active, à la phase bouton ou au-delà. C'est alors le bon temps de le réprimer à l'aide de Roundup.

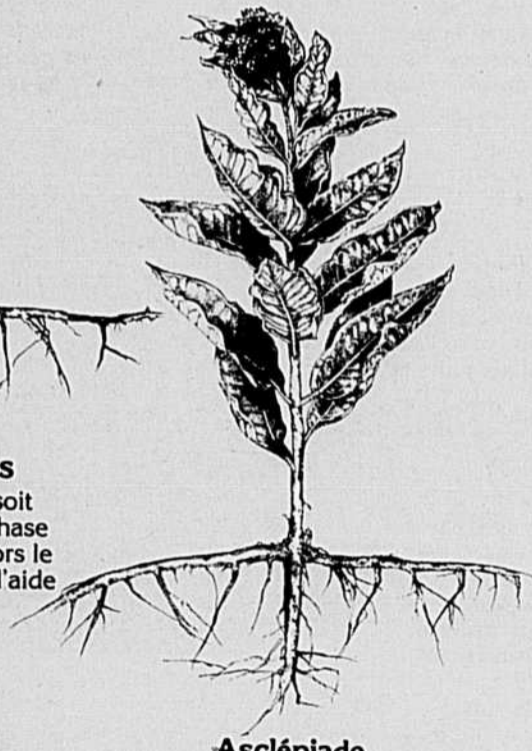

Asclépiade

Attendez que l'asclépiade soit en croissance active, de la floraison à la pleine floraison. Appliquez alors Roundup. Il peut être nécessaire de répéter le traitement si tous les plants d'asclépiade ne sont pas à la même phase de développement.



Jamais on n'a vu un tel herbicide.

Monsanto

Monsanto Canada Inc.,
Toronto, Montréal, Winnipeg, Vancouver

Brevets d'invention
Marques de Commerce
ROBIC, ROBIC
ET ASSOCIÉS

1514 MC GREGOR
MONTREAL, H3G 1X5 TEL.: 934-0272

LA TERRE
de chez nous

Le seul hebdomadaire agricole
d'expression française en Amérique

Fondé en 1929
Propriété de l'UPA

515, Ave Viger, Montréal H2L 2P2, Qué.
Tél.: (514) 288-6141

Directeur:
Jean-Marc KIROUAC
Rédacteur en chef:
Pierre COURTEAU

Rédactrice et maquettiste:
Mme Rosaline-D. LEDOUX

Journalistes:
Renald BOURGEOIS
Daniel RIVET

Collaborateurs:
Jacques DALLAIRE (Québec)
Denis MARIER (Ottawa)

Directeur de la publicité:
Bernard DANIS

Représentant à Toronto:
Tom McGoey,
Suite 615, 44 rue Victoria,
Toronto, Ontario M5C 1Y2
Tél.: (416) 363-0522

Composition et montage:
Rive-Sud Typo Service Inc.

Impression:
Les Presses Lithographiques 1965 Inc.

Publié le jeudi de chaque semaine
Abonnement: 1 an, \$7; 2 ans, \$12; 3 ans, \$15.

Chèque ou mandat à l'ordre
de la Terre de Chez Nous et adressé au
Service du tirage
(Pas d'argent comptant S.V.P.)

Dépot légal — 2e trimestre 1979
Bibliothèque nationale du Québec
Enregistrement No 1051
Courrier de deuxième classe

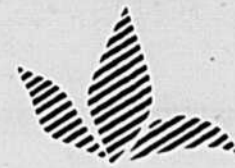

La pomme de terre est au menu

Dans son rapport de novembre 1975 sur la situation du marché de la pomme de terre pour l'Est du Canada, le Comité d'action de la pomme de terre concluait entre autres, à l'existence d'un marché très instable, dominé par le manque d'information, la multiplicité des intermédiaires et la position de nature de quasi monopole des grossistes et des détaillants.

Le Comité d'experts sur la mise en marché des pommes de terres au Québec reprenait ces constatations dans son rapport présenté à la Régie des marchés agricoles du Québec en août 1978. Pour remédier à ces lacunes, le Comité concluait que la situation actuelle ne peut évoluer que par la création, au sein de chaque province, d'un Office de mise en marché de producteurs. Les producteurs du Québec, par leur plan conjoint, feraient alors un pas dans la bonne direction.

Dans cet esprit et considérant les autres recommandations du Comité, la Régie, après avoir tenu des audiences en août 1978, a reçu favorablement la demande de la Fédération des producteurs de pommes de terre du Québec en vue de l'obtention d'un plan conjoint. Après y avoir apporté les modifications qu'elle avait jugées nécessaires, la RMA a soumis le projet à l'approbation de tous les producteurs de pommes de terre.

Le référendum, en cours depuis le 23 mai, se terminera le 27 juin. Les producteurs ont donc à dire si la proposition répond à leurs besoins.

Le plan conjoint proposé prévoit la formation de trois comités de négociations. Ces comités seront composés de producteurs nommés en assemblée générale par chacun des groupes selon la destination de leur produit. Ainsi, seuls les producteurs de transformation peuvent élire leurs représentants au sein de leur comité. De même en est-il pour les producteurs de semence et ceux vendant leur production à l'état frais. Il n'appartient qu'à ces comités de producteurs, de concert avec leur Fédération, de décider des actions à entreprendre et des gestes à poser pour améliorer la mise en marché de leur production.

Mais, pourquoi un plan conjoint?

En 1974, suite à une longue période de prix désastreux, les producteurs de pommes de terre demandaient à leur Fédération de déposer un projet de plan conjoint à la Régie des Marchés agricoles du Québec. Afin d'étudier cette demande, la Régie formait un Comité d'experts qui conclut, comme on l'a mentionné plus haut, à la nécessité d'une action concertée par toutes les parties impliquées dans la mise en marché de ce produit.

De fait, le malaise dans la mise en marché dure depuis longtemps. Ainsi, en 1966, suite à l'obtention de prix qui risquaient de les entraîner à la faillite, les producteurs de transformation se réunissaient pour former la Fédération des producteurs de pommes de terre du Québec. Dès lors, ces producteurs ont tenté de s'organiser pour structurer la mise en marché de toute la production.

Depuis, deux autres groupements ont pris naissance; d'abord, les producteurs de pommes de terre de semence ont formé leur association. Leur but était de prendre place sur un marché avec un produit de qualité. La preuve en est faite aujourd'hui. Le secteur de la semence peut donc croître; le Québec a le potentiel et la demande.

Ensuite, les producteurs de pommes de terre lavées devaient former leur association. Suivant la tendance des autres légumes vendus à l'état frais, un marché intéressant s'offrait aux producteurs de pommes de terre lavées. Ce marché est accessible aux producteurs de primeur et à ceux qui entreposent leur récolte et qui les manipulent avec soin.

La Fédération regroupant tous les producteurs du Québec est présente auprès des organismes gouvernementaux pour faire valoir les intérêts de ses membres. À date, des représentations ont été faites à la Commission de l'Assurance-stabilisation des revenus agricoles du Québec, et auprès du gouvernement fédéral pour le programme des paiements anticipés et pour l'obtention du prix de soutien sur la récolte de 1977.

La Fédération défend également les intérêts des producteurs du Québec auprès du Conseil canadien

de l'Horticulture et du Conseil des producteurs de pommes de terre de l'Est du Canada. Les producteurs des autres provinces ont déjà décidé de s'impliquer en mettant sur pied des organismes pour la mise en marché de leur produit.

Cette année, la Fédération a entrepris, de concert avec le MAQ, une campagne de promotion afin que la pomme de terre du Québec soit plus présente sur notre marché.

Depuis toujours, les producteurs québécois se livrent une lutte de prix pour approvisionner un marché dont une partie leur a déjà glissé des mains.

Les producteurs de l'Île du Prince-Édouard et du Nouveau-Brunswick n'ayant pas de cultures alternatives ont intensifié quant à eux la culture de la pomme de terre. Ils ont regroupé leur production pour pénétrer davantage notre marché. Également, ces producteurs ont mis l'accent sur un produit de qualité et ont lancé des programmes promotionnels pour intéresser davantage les consommateurs québécois.

De plus, les producteurs des Maritimes bénéficient des subventions sur le transport. Cette aide les rend plus compétitifs que plusieurs groupes de producteurs de certaines régions du Québec.

D'autre part, l'évolution technique dans la production a entraîné un approvisionnement accru et de bonne qualité tout au cours de l'année. En conséquence, le volume global de production semble assuré sur l'ensemble du territoire nord-américain. L'éventualité d'une rareté d'approvisionnement et, dès lors, de prix très élevés, semble d'autant plus improbable. D'où l'importance de s'assurer au Québec d'une mise en marché ordonnée par une stabilité des prix.

Une telle stabilité de prix permettra aux producteurs de faire des investissements plus judicieux dans les nouvelles techniques de production et de conservation de la pomme de terre.

Les producteurs ont maintenant un choix à faire: accepter la situation actuelle ou se donner un outil de travail efficace.

L'agriculteur: un producteur ou un spéculateur?

Pauvre aujourd'hui mais riche à sa retraite, démuné d'argent mais propriétaire de grands biens, acheteur sans le sou mais hypothécable, vendeur au rabais mais ayant droit à la ristourne,

par André Charbonneau

producteur mal payé mais spéculateur récompensé, tel est le statut ambivalent de l'agriculteur, que le système économique actuel cherche à maintenir. Cette situation démontre le mépris que l'on a pour l'homme, pour le travailleur de la terre, et l'estime que l'on a pour son avoir.

Par delà de toutes considérations morales, ce dédoublement de la personnalité a des conséquences sociales, économiques et politiques considérables. Il est notamment à la source du conflit qui oppose présentement la coopération et le syndicalisme agricole. La première est au service du spéculateur; le second défend les intérêts du producteur. Ainsi, quand il change de chaise, l'agriculteur comme le caméléon prend la couleur du milieu ambiant. Il n'est pas étonnant qu'il paraisse dès lors si divisé contre lui-même car il l'est en fait.

La ristourne symbolise très bien la perception qu'ont les coopératives de l'agriculteur, car elle est une récompense de l'investissement accordée au détriment du prix payé pour le produit. Elle ne constitue pas une rémunération pour le travail accompli à la ferme mais

une récompense donnée à celui qui a daigné faire confiance aux gestionnaires de l'entreprise coopérative. Voilà pourquoi les premiers promoteurs de l'idéal coopératif s'opposaient à la ristourne car elle leur paraissait, comme l'intérêt dans le système capitaliste, une reconnaissance du primat de la valeur matérielle sur la valeur humaine.

En réaction contre ce glissement de la coopération vers le système capitaliste, le mouvement syndical agricole a développé la formule des plans conjoints qui renoue avec l'idéal coopératif initial en cherchant à valoriser le travail même du producteur agricole, par l'obtention d'une rémunération adéquate à ce niveau. Voilà pourquoi l'ancienne Union catholique des cultivateurs est progressivement devenue l'Union des producteurs agricoles. Non moins logiquement, elle se bat aujourd'hui avant tout pour que l'agriculteur soit rémunéré en tant que producteur et non en tant que spéculateur.

Dans cette même veine, l'UPA a pu accepter, par exemple, une politique de zonage agricole qui fait perdre à l'agriculteur certains avantages spéculatifs mais augmente ses chances d'améliorer son revenu de producteur. Par contre, en acceptant la monnayabilité des quotas, elle répète cinquante ans plus tard l'erreur que fit la coopération lorsqu'elle introduisit la ristourne. Si elle ne parvient pas à se défaire de ce cheval de Troie, il faudra au nom de l'idéal coopératif initial, créer un

nouveau mouvement coopératif pour la combattre.

Le conflit qui oppose la coopération au syndicalisme agricole reflète donc le dédoublement de la personnalité de l'agriculteur perçu d'une part comme producteur et d'autre part comme spéculateur. Comme cette double perception ne manque pas de fondements dans la réalité, il trouvera sans doute une solution dans une formule qui respectera la pratique actuelle de la coopération et la pratique actuelle du syndicalisme.

L'affrontement présent entre les Fédérations de producteurs de lait et la Coopérative de Granby, entre la Fédération des producteurs de cultures commerciales et la Coopérative de Ste-Rosalie, entre les producteurs de porcs et les coopératives impliquées dans cette production et finalement tout le débat qui oppose le syndicalisme et la coopération lors de la remise à jour de la loi concernant la mise en marché des produits agricoles paraît une simple querelle pour le pouvoir. En réalité, il révèle deux façons de voir l'agriculteur. Il est heureux que pour l'instant la tendance syndicale prévaille car historiquement la dimension productrice de l'agriculteur a été mise en veilleuse au profit de son aspect de spéculateur.

Quand la coopération aura accepté de se mettre d'abord au service de l'agriculteur en tant que producteur, elle pourra songer à valoriser son ins-

tinct de spéculateur. D'ici là, elle doit se rendre à l'évidence qu'elle ne respecte pas l'idéal coopératif en ne respectant pas la valeur du travail accompli sur la ferme. Loin de chercher à concurrencer les entreprises capitalistes pour couper le prix des produits, elle devrait au contraire être la première à réclamer des mesures qui obligeraient les intermédiaires à reconnaître le droit des agriculteurs à une juste rémunération.

Par delà la théorie, l'étude sérieuse de la formule des coûts de production devrait retenir toute l'attention. Cette formule respecte la double dimension de l'agriculteur: elle prévoit le remboursement des coûts de production, la rémunération du travail du producteur et un rendement du capital investi. Pour l'instant, elle a été mise au point par le syndicalisme selon une approche plus individualiste que communautaire.

Par contre, elle tient compte des coûts de production sans les critiquer. De même, elle ne prévoit pas de rendement pour les sommes investies collectivement par exemple dans la coopération. L'expérience des coopératives à la fois en aval et en amont pourrait servir grandement à raffiner cette formule. Il faut espérer qu'un jour on cherchera une solution commune autour de cette question pratique. Il y a de fortes chances que du coup on continue de caractériser l'agriculteur.



MINISTÈRE
DES TERRES
ET
FORÊTS

Forêt privée

PAR LE SERVICE
DE L'INFORMATION
reproduction autorisée
en donnant crédit



MODIFICATIONS AU PROGRAMME D'AIDE À LA FORÊT PRIVÉE

Les offices et syndicats de producteurs de bois auront la responsabilité de toutes les activités des organismes de gestion en commun qui ont rapport à l'aménagement intensif de la forêt privée. Le ministère des Terres et Forêts (MTF) octroiera aux offices et syndicats des subsides correspondant à un taux de rentabilité jugé acceptable par l'État. Le ministère ne conservera que les actes de planification, d'orientation et de contrôle indissociables de ses responsabilités.

Tels sont les points marquants de la nouvelle politique d'aide à la production forestière privée, adoptée par le MTF pour la prochaine année. Par cette décision, le ministère entend atteindre son objectif d'augmenter la production forestière privée, tout en favorisant la prise en main de l'aménagement de la forêt privée par des gens du milieu.

On sait que la dernière année a été l'occasion pour le MTF d'évaluer le programme d'aide aux organismes de gestion en commun. En effet, devant la complexité de l'application du programme et l'augmentation rapide des coûts, le ministère demandait l'automne dernier, à un groupe de travail de faire le point sur ce sujet. De plus, le Service de l'aide à la forêt privée a entrepris un certain nombre d'études sur le fonctionnement des organismes et il en a commandé d'autres à des firmes spécialisées, notamment sur la rentabilité des travaux sylvicoles.

Durant l'année qui vient, le ministère analysera tous ces rapports et, en consultation avec les organismes impliqués, il précisera davantage sa politique d'aide à la forêt privée.

Toutefois, à la lumière des rapports déjà étudiés, le ministère entend donner, dès maintenant, une nouvelle orientation à sa politique afin de corriger certains problèmes. Ainsi, il abandonne les

négociations annuelles sur les normes et les taux d'aide, et il laisse aux syndicats et offices la technique dispensée jusqu'à présent dans plusieurs cas par la MTF.

En conséquence, le MTF versera aux offices et syndicats une subvention qui couvrira tous les actes relatifs à la promotion, la fondation d'organismes, la planification des travaux, le recrutement, l'encadrement, la réalisation des travaux incluant l'aide technique inhérente, ainsi qu'à la surveillance et à l'administration de ces derniers, la voirie et les droits de coupes défrayés pour les lots publics intra-municipaux. Le MTF ne conservera que les actes de planification, d'orientation et de contrôle. Le coût des activités du MTF ne devrait pas dépasser 10% du budget affecté à ce programme.

Pour cette année, le MTF versera près de neuf (9) millions \$ aux offices et syndicats de producteurs de bois pour les activités des organismes de gestion en commun. Ces sommes seront réparties en fonction des superficies à traiter et du type d'intervention nécessaire. Les offices et syndicats répartiront de la même façon les subsides de chaque groupement forestier ou société sylvicole et ils s'entendront avec ces derniers pour dispenser une technique des plus efficaces au meilleur coût. (Jacques Duval)

Garofeu verra à sensibiliser les Québécois à la prévention des incendies forestiers



—Qu'on se le dise: un nouveau personnage vient de mettre le pied sur le sol québécois. Son nom: GAROFEU

Son parrain: Conservation-Québec, un organisme regroupant les sept sociétés de conservation, l'Association forestière québécoise et le ministère des Terres et Forêts.

Sa mission: Sensibiliser les Québécois à la prévention des incendies forestiers.

GAROFEU a été officiellement lancé, jeudi le 31 mai, par le ministre des Terres et Forêts du Québec, M. Yves Bérubé, à l'occasion du banquet du 40^{ème} anniversaire de l'Association forestière québécoise.

La mascotte est un tamias rayé, communément appelé suisse. Il a été choisi de préférence à tout autre animal à cause, bien sûr, de sa frimousse sympathique, mais aussi en raison de ses qualités en forêt. Sa réputation est irréprochable, il est sympathique, prévoyant; on le voit souvent en forêt et il a d'excellentes habitudes de conservation.

Le nom de ce personnage légendaire a été déterminé à l'issue d'un concours organisé par Conservation-Québec qui l'a amenée à choisir parmi plus de 10,000 suggestions. C'est le jeune Marc Bérubé, 11 ans, de la Tuque, qui s'est mérité le \$100 de récompense promis au gagnant.

LA CULTURE DU PIN ROUGE EN PLANTATION (6)

par Valère Bertrand, Ing.f. service de la Recherche MTF

iii) Période d'intervention et intensité de l'éclaircie

Comme exemple, on suppose que l'âge total moyen et l'espacement initial moyen calculés précédemment sont respectivement de 20 ans et de 2,1 m (7 pi). Cet espacement amène le propriétaire à appliquer les traitements énumérés au tableau II (b). Si la station est riche, ce tableau montre que, pour un tel espacement, trois éclaircies successives avec élagage des pins résiduels peuvent être effectuées, soit une tous les 10 ans à partir de 20 ans; durant chacune d'elles, on enlèverait entre 33 et 35% des tiges de façon à obtenir à la récolte finale (55 ou 60 ans) pas plus de 500 pins à l'hectare (200 tiges/ac), dépourvus de branches jusqu'à une hauteur de plus de 5,2 m (17 pi). Si la station est pauvre, le tableau II (b) montre que, pour le même espacement, la 1^{ère} éclaircie sera retardée à 30 ans, la 2^e à 40 ans, la 3^e à 50 ans et qu'en enlevant à peu près les mêmes pourcentages de tiges, on obtiendra la même récolte finale à 55 ou 60 ans.

Une procédure semblable doit être utilisée pour le cas des plantations avec espacements de 1,8 m (6 pi) et 2,4 m (8 pi).

b) Éclaircie systématique (en ligne)

L'éclaircie par rangées telle que préconisée dans le sud de l'Ontario peut être appliquée dans le cas des plantations de pin rouge dont l'espacement initial moyen est de 1,8 m (6 pi). Une première intervention a lieu à 25 ans; on enlève une rangée d'arbres toutes les 4 rangées, ce qui permet de récolter environ 42m³/ha (7 cordes/ac) de bois à pâte. À 35 ans, on enlève la rangée du milieu qui représente le tiers du volume, soit environ de 59 à 71 m³/ha (10 à 12 cordes/ac). Une dernière éclaircie est pratiquée à 45 ans; on ne garde, dans les rangées restantes, que de 295 à 370 arbres d'avenir (meilleurs sujets dominants et bien répartis) par hectare (120 à 150 arbres/ac). Ces arbres sélectionnés sont élagués en une seule opération jusqu'à une hauteur de plus de 5,2 m (17 pi), pour constituer 20 ans plus tard, soit à 65 ans, des billes de déroulage ou des poteaux.

Ce type d'éclaircie est avantageux par le fait qu'il peut être mécanisé. Cependant, ce sont surtout les arbres en bordure des rangées coupées qui réagis-

sent à la première éclaircie entre 25 et 35 ans (Figure 10).

D - Autres travaux d'entretien durant la révolution

Durant la révolution (de 0 an jusqu'à la coupe finale), il est préférable d'exécuter les travaux suivants: (1) fertiliser surtout les plantations de pin rouge où se manifestent des symptômes de déficiences minérales (sols sablonneux à nappe phréatique très basse); (2) maintenir un bon drainage par le curage des fossés; (3) prévenir les feux par l'entretien de coupe-feu et de chemins; (4) empêcher les animaux domestiques de circuler dans la plantation en la clôturant; (5) examiner périodiquement les plantations pour prévenir les dommages du feuillage, de l'écorce, du bois ou des racines, qui peuvent être causés par les animaux sauvages (mulots, porcs-épics, lièvres et chevreuils), les insectes (mouches à scie de Leconte surtout) et les maladies (surtout la grave maladie causée par le champignon *Scleroderris lagerbergii*); (6) installer des barrières aux entrées et des affiches pour gêner ceux qui seraient tentés de perturber la plantation. La plupart de ces travaux sont illustrés dans le feuillet du MTF: *Comment entretenir sa plantation.* (FIN)

Les personnes intéressées peuvent obtenir gratuitement le feuillet "La culture du pin rouge en plantation" d'où a été tiré cette chronique. Pour obtenir ce feuillet ainsi que les autres mentionnés en référence dans la chronique, il suffit d'en faire la demande écrite à l'adresse suivante: Service de l'information, Ministère des Terres et Forêts, 200-B Chemin Ste-Foy, Québec, G1R 4X7.



TABLEAU II (b)
TRAITEMENTS SYLVICOLES DES PLANTATIONS DE PIN ROUGE ÂGÉES DE 20 ANS
ET PLUS AVEC DES ESPACEMENTS INITIAUX MOYENS
DE 2,1 m (7 pi) ET 2,4 m (8 pi)

Espacement initial moyen	m	pi	Traitements		Âge total ¹ à l'intervention (années)	Pourcentage ² des tiges à enlever	Espacement moyen à laisser	
			Stations	%			m	pi
2,13	7		1 ^{re} éclaircie commerciale avec élagage ³ 2 ^e éclaircie commerciale avec élagage 3 ^e éclaircie commerciale avec élagage Coupe finale d'environ 500 pins/ha (200 pins/ac)	20	30	33 à 35	2,9 à 3,0	9 à 10
				30	40	33	3,5 à 3,7	12
				40	50	33 à 35	4,5 à 4,6	15
				55 ou 60		100		
2,44	8		1 ^{re} éclaircie commerciale avec élagage 2 ^e éclaircie commerciale avec élagage 3 ^e éclaircie commerciale avec élagage Coupe finale de 345 à 445 pins/ha (140 à 180 pins/ac)	25	35	35 à 40	3,4 à 3,7	11 à 12
				35	45	33 à 35	4,2 à 4,8	14 à 16
				45		35	5,3	17 et plus
				55 ou 60		100		

¹ Âge moyen à la hauteur de la souche (15,2 cm ou 0,5 pi du sol) plus 3 ans.

² Pourcentage par rapport au nombre de tiges aussitôt avant traitement.

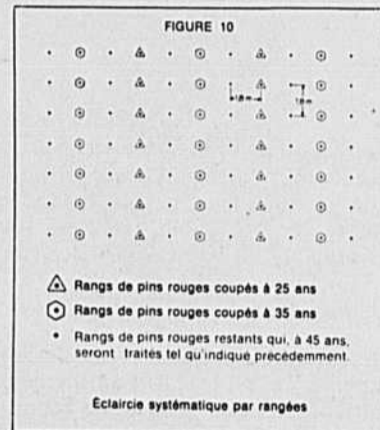
³ N'enlever pas plus de 1/3 de la longueur de la cime des pins résiduels lors de l'élagage après chaque éclaircie

Un succès qu'on n'avait pas vu depuis la pomme d'Adam

par Daniel Rivet

Pour tous les spécialistes du doute en ce qui concerne la valeur des plans conjoints sans quota, il y aurait eu avantage à se présenter la semaine dernière à la session de formation convoquée par l'UPA à Drummondville sur le thème de la mise en marché des produits agricoles. Cette session de deux jours s'adressait à tous les administrateurs et permanents des Fédérations affiliées à l'Union, et le menu comportait divers éléments allant de la Loi de mise en marché jusqu'à son application via deux Fédérations spécialisées de producteurs, ainsi qu'une analyse de l'impact économique des plans conjoints avec et sans gestion de l'offre et une étude portant sur la valeur monétaire des quotas, grâce à la contribution des chercheurs Proulx et St-Louis du département d'économie rurale de l'université Laval.

Au cours de ces deux jours d'étude et de discussion, les participants ont pu à loisir éclaircir une foule de points reliés au fonctionnement de la mise en marché et poser toutes les questions voulues à ceux qu'on avait invités comme personnes-ressources. On ne fera pas ici le sommaire global de cette rencontre, mais pour en traduire la valeur il suffira de s'attarder à l'une des présentations qu'on y a faites, soit celle du plan conjoint opéré par les pomiculteurs du Québec depuis un an à peine.

Au coeur de la pomme

Tel qu'expliqué par le secrétaire-adjoint de la Fédération des producteurs de pommes du Québec, M. Jean-François Chapleau, et le président de la Fédération, M. Jean-Denis Lussier, on compte au Québec plus de mille pomiculteurs répartis principalement dans cinq régions, soit Rouville, Huntingdon, Deux-Montagnes, Missisquoi-Estrie et Québec. Avec une production équivalant à 5.4 millions de minots l'an dernier, les producteurs de pomme du Québec fournissent environ 25 à 30% de la production canadienne et comblent à plus ou moins 75% les besoins québécois. On sait que le Québec a déjà été auto-suffisant "dans la pomme", mais depuis quelques années la courbe de consommation s'est déplacée à la hausse et diverses variétés nouvelles (non produites chez nous) sont venues solliciter le goût des consommateurs, de sorte qu'on est revenu à l'actuel pourcentage d'auto-suffisance.

Mais qu'importe, pour les 500 pomiculteurs commerciaux regroupés au sein de leur Fédération, la situation concrète s'est grandement améliorée depuis mai '78, alors que par voix de référendum ils se prononçaient d'emblée en faveur du plan conjoint qu'ils opèrent depuis lors. "Un plan conjoint sans pouvoirs", disaient certains... "parce qu'il n'y a pas de quota"... Mais un an à peine après sa mise en place, le "petit" plan conjoint présente des résultats à faire taire même les méfiances les plus tenaces.

Pom-pom-po-pom: ça marche!

Deux exemples. D'abord, depuis plusieurs années, la valeur moyenne à la ferme de notre secteur pomicole s'établissait à environ \$10 millions de dollars. Or en '78-'79, avec les pouvoirs de négociation et de vente que se sont donnés les producteurs dans leur plan conjoint, la valeur à la ferme est passée à \$19 millions de dollars, soit près du double, et d'un seul coup. D'autre part, au niveau du détail, les prix québécois s'écartaient auparavant de \$3 ou \$4 le minot par rapport aux prix ontariens... en '78-'79, l'écart est tombé à \$0.35.

Devant une assistance fort intriguée par des résultats aussi éloquents, M. Lussier a expliqué simplement ce qui s'est passé. "Notre production de pommes est destinée à 65% au marché

frais et à 35% au marché de la transformation; sur ces deux marchés, on fait affaire avec différents circuits de distribution comprenant les producteurs, les emballeurs, les grossistes, les détaillants, les transformateurs, etc. Avec les pouvoirs de négociation, de vente, et d'organisation de la mise en marché contenus dans notre plan conjoint, on s'est assis avec tout ce beau monde-là et on a commencé à négocier... Ça n'a pas été tout seul, bien sûr, mais la première chose dont on s'est rendu compte, c'est que chaque maillon de la chaîne cherchait avant tout la sécurité, la garantie que les règles seraient les mêmes pour tout le monde. Et on s'est retrouvé au bout du compte avec une entente formidable entre tous les agents impliqués."

En pratique, un plan conjoint...

L'exemple offert par les pomiculteurs québécois nous permet de tirer quelques lignes de fond sur l'opéra-

tion de base d'un plan conjoint, même "petit". En gros, la Fédération administre un plan qui négocie des prix, travaille à l'organisation de la mise en marché et la promotion du produit visé. Dans la pomme, on a émis des certificats pour autoriser les agents de vente, et les producteurs doivent passer par ces agents (sauf bien sûr s'ils vendent directement au consommateur), et c'est la convention de prix négociée à chaque année qui s'applique.

Pour établir les prix minimums, on a mis sur pied deux comités, un pour "le frais" et un pour la transformation, et tous les groupes concernés s'y trouvent représentés. Dans "le frais", trois producteurs, trois emballeurs, deux grossistes, un magasin à chaîne et un détaillant représentant chacun leur groupe se sont entendus pour fixer le prix minimum du minot livré vendu au détaillant, et le même scénario s'est déroulé du côté de la transformation pour fixer le prix minimum à la ferme. Ces prix sont ensuite enregistrés sur coda-phone et tous les producteurs y ont accès 24 hres par jour.

Enfin, au moment du classement des pommes, la Fédération peut déléguer un représentant au poste d'em-

ballage, et une procédure de grief est prévue s'il survient une mésentente. Pour une contribution établie cette année à \$17/acre en pomier, peut-on vraiment espérer un plan conjoint plus efficace? La formule est là pour servir, avec les pouvoirs que les producteurs décident EUX-MÊMES de se donner. C'est simple, et c'est entre les mains des agriculteurs du Québec; on se demande comment les marchands de confusion s'y prennent ailleurs pour faire une telle compte...

Économisez jusqu'à 35%

A. LIZOTTE INC.

Manufacturier en gros d'équipements

- de porcherie
- division en métal pour stalles
- cages de mise bas
- cage de gestation

Communiquez avec René Lizotte

A. LIZOTTE INC.

1975 rue Georges,
Shawinigan, P.Q. G9N 6W8
Tél.: (819) 536-2945



Commission administrative des régimes d'assurance - stabilisation des revenus agricoles



Gouvernement
du Québec

RÉGIME D'ASSURANCE-STABILISATION DE VEAUX D'EMBOUCHE

ATTENTION:

La date limite d'adhésion pour 1979 est le 1er juillet

Minimum: 10 vaches assurables

Maximum de couverture: 300 vaches

La durée
du contrat est de
cinq (5) ans.

Le taux
de cotisation
1979:
\$27.00 par vache



* Il est à noter que pour avoir droit aux compensations sur la production de veaux d'embouche, vous n'avez plus à fournir de preuves de vente. Les compensations sont maintenant basées sur le nombre de vaches constaté par inventaire lors de la période d'hivernement.

Je désire adhérer au régime.

Nom: _____

Adresse: _____

Code postal: _____ No tél.: _____

Nombre de vaches assurables: _____

Faites parvenir votre demande à: C.A.R.A.S.R.A.
200-A chemin Ste-Foy, 10ième
Québec,
G1R 4X6

À Sainte-Martine-de-Châteauguay

Inauguration officielle du "Centre de mise au point technique pour cultures abritées"

Le ministre de l'Agriculture du Québec, M. Jean Garon, a inauguré le 25 mai dernier, le centre québécois de mise au point technique pour les cultures abritées. Ce centre situé à Sainte-Martine, comté de Châteauguay, au coeur d'une région à forte concentration de maraîchers et de producteurs en serre, détient le mandat d'adapter à notre réalité des techniques de culture abritée déjà éprouvées ailleurs.

Parallèlement à ce travail d'adaptation, le centre de Sainte-Martine intensifiera les recherches pour la réalisation de systèmes de chauffage capables d'utiliser des sources d'énergie



M. Jean Garon, ministre de l'Agriculture du Québec et M. Jean-Luc Lussier, responsable du centre de Sainte-Martine.

actuellement négligées, telles les huiles usagées, les déchets de bois ou la chaleur de rejet de certaines usines. Car l'on sait que le coût élevé des sources traditionnelles d'énergie représente une des principales limitations au développement de la serriculture au Québec.

Une formule originale

Soulignons aussi que le ministère de l'Agriculture y expérimente une formule inédite au Québec dans le domaine de la vulgarisation et de l'encadrement des producteurs agricoles. Deux groupes, comptant chacun une vingtaine de serriculteurs, ont été constitués autour de spécialistes chargés de les suivre de façon régulière; ce, afin de leur permettre de bénéficier immédiatement des nouvelles techniques éprouvées et d'augmenter leurs rendements par l'introduction de meilleures pratiques culturales.

Les groupes de producteurs déjà impliqués par ce projet proviennent des régions 6, 7 et 10, soit Saint-Hyacinthe, Châteauguay, et L'Assomption. Ces producteurs reçoivent, toutes les deux semaines, la visite des spécialistes du ministère... Le responsable du centre, M. Jean-Luc Lussier et ses collaborateurs croient que ce contact direct, de fait, cette formation continue présente plus d'impact et améliore l'information disponible au producteur.

Les moyens

C'est la première fois qu'une équipe de spécialistes, dotée d'outils de travail affectés exclusivement à cette fin, a comme mandat la mise au point technique, pour une application immédiate chez les producteurs, de technologies importées ou conçues au Québec dans le domaine des cultures abritées. Selon M. Garon, ce serait en effet une erreur pour le Québec que de chercher à refaire le travail déjà effectué ailleurs, alors que nous avons un énorme retard dans ce secteur. Le Québec ne compte qu'environ 160 acres de serres, alors que nous produisons respectivement 14%, 22% et 40% des tomates, concombres et fleurs en pots cultivés en serre, que nous consommons.

Le centre de Sainte-Martine regroupe un nombre limité de spécialistes, mais leur seule préoccupation est le développement des cultures abritées au Québec. Ils disposent déjà de trois serres jumelées et de deux grands tunnels, et un autre est présentement en construction. L'exploitation actuelle comprend donc, 16,000 pi. ca. et l'on y effectue parallèlement des essais de variétés, des essais de fertilisation, d'irrigation, sans oublier les nombreux tests de matériaux et de chauffage.

Les projets

Déjà pour l'automne, l'on envisage de dispenser des cours d'une semaine aux producteurs de légumes et/ou fleurs en serre repartis dans les diverses régions du Québec. De plus, le centre de Sainte-Martine collabore à une étude de rentabilité sur la récupération et l'utilisation des huiles usées (de garage) pour le chauffage des serres... Si les résultats s'avèrent concluants, on verra à implanter un système de collecte de ces huiles usées, par des regroupements de producteurs intéressés.

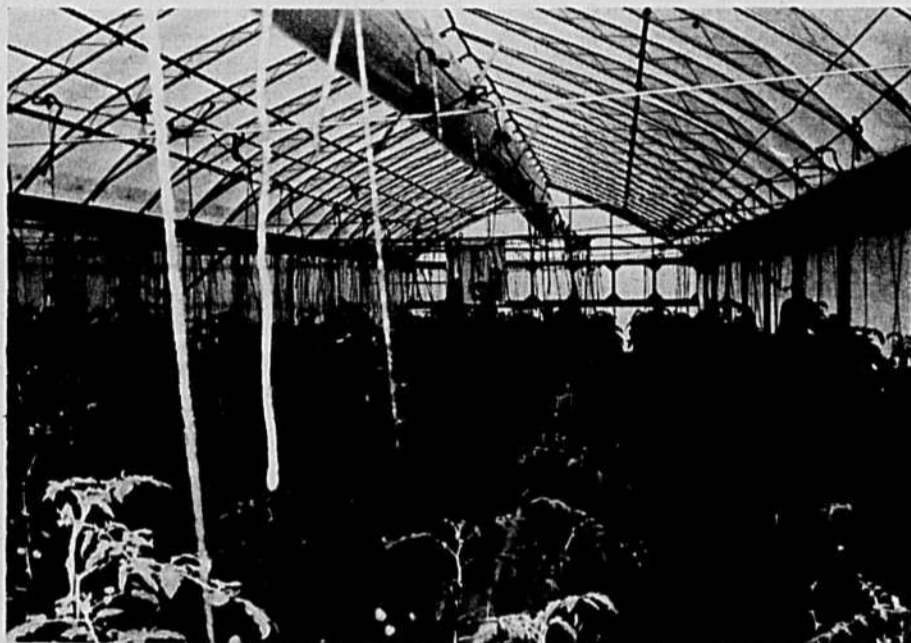

Toutes les cultures abritées ont leur place à Sainte-Martine. Dans les serres conventionnelles, on y expérimente les concombres, les tomates, la laitue et les productions florales.



Des efforts importants de recherche et de développement pour la production de légumes sous tunnel sont entrepris à Sainte-Martine. Dix espèces de légumes de primeur à bon potentiel pourraient être ainsi cultivés, entre autres le melon, les tomates, les piments, la laitue, le chou-fleur...

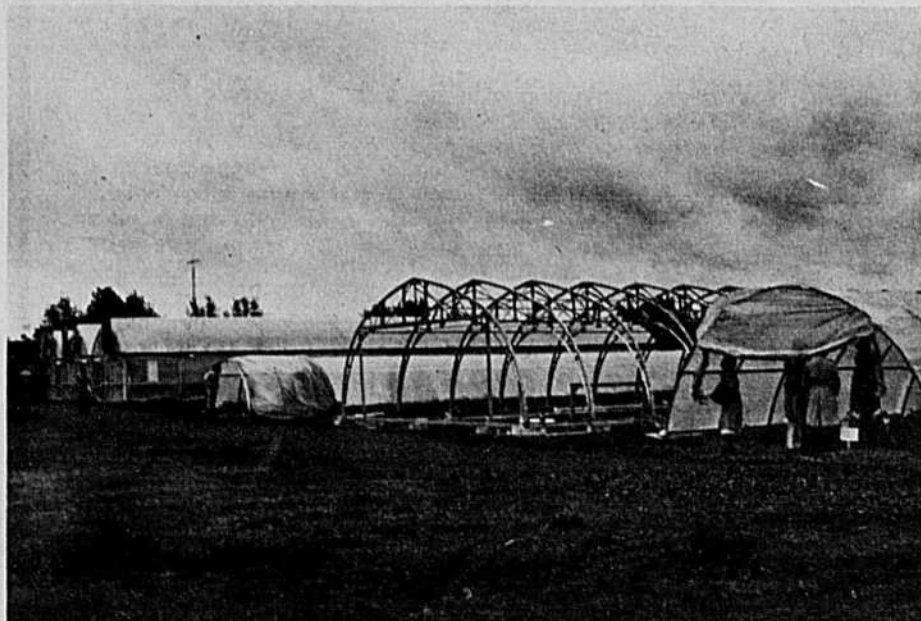

Recherchez ce sigle

Si un concessionnaire en machinerie agricole ou en équipement de bâtiment de ferme affiche ce sigle, c'est qu'il est accrédité par le Comité consultatif en machinerie agricole. L'accréditation constitue une assurance de disponibilité de pièces et de service. Protégez-vous vous-mêmes en effectuant vos achats de machinerie chez un concessionnaire accrédité!

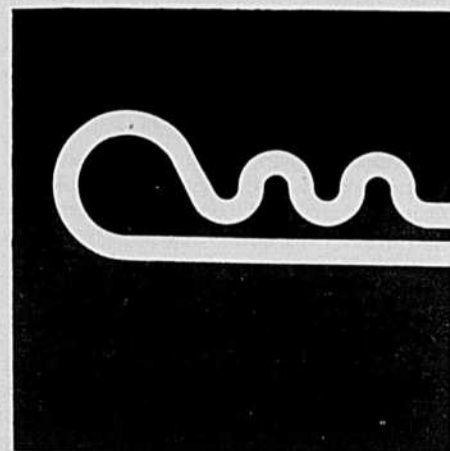

AVERTISSEMENTS PHYTOSANITAIRES

RÉSEAU MAÏS - CÉRÉALES

Attention aux abeilles lors des traitements insecticides

Les abeilles ne sont pas seulement utiles par la production de miel, mais aussi par leur efficacité dans la pollinisation de nombreuses cultures, comme les pommiers, les fraisiers, les framboisiers, les concombres, etc. En tant que pollinisateur, l'abeille rapporte à l'agriculture de 10 à 15 fois la valeur de son miel; au Québec, elle représente donc une valeur de plus de 60 millions de dollars annuellement.

Les producteurs doivent parfois avoir recours aux insecticides:

Depuis quelques années, les producteurs de grandes cultures (maïs-grain, luzerne, graminées fourragères, céréales) doivent parfois avoir recours aux insecticides pour lutter contre certains insectes qui peuvent leur causer des pertes de rendement. Parmi ces insectes mentionnons les pucerons, la mineuse de la luzerne, l'hespérie des graminées, la pyrale du maïs, qui développent d'abondantes populations certaines années. Vu les étendues de ces cultures, l'avion demeure le seul moyen pratique pour l'application rapide d'un insecticide.

Les dangers pour les abeilles:

L'augmentation des cas d'empoisonnement d'abeilles par les insecticides coïncide avec l'utilisation croissante de l'avion pour la protection contre les insectes des grandes cultures et de certaines cultures maraîchères (maïs sucré et pois de conserve).

L'abeille peut être empoisonnée par contact avec l'insecticide, si l'avion applique celui-ci en plein jour sur des cultures en voie de pollinisation, comme c'est le cas du maïs-grain lors du traitement contre la pyrale du maïs, ou sur des cultures infestées de mauvaises herbes en fleurs. De plus, si l'épandage de l'insecticide se fait tôt le matin, l'abeille rapportera alors, au cours de la journée, du pollen traité à la ruche, où mourront par la suite d'innombrables abeilles et larves. Aussi, lorsque l'avion traite une culture voisine d'un champ en fleurs, il peut y avoir dérive, ce qui peut se traduire par une lourde perte pour un apiculteur. Enfin, il arrive parfois au pilote, lorsqu'il relève son avion au bout d'un champ, de s'apercevoir trop tard de la présence d'un rucher.

Les solutions:

1. L'avion ne devrait jamais appliquer un insecticide en plein jour pour les raisons ci-haut mentionnées.
2. L'avion doit appliquer l'insecticide le soir si la culture est en période de pollinisation ou s'il y a présence de mauvaises herbes en fleurs dans les cultures visées. Il est à remarquer aussi qu'on n'a pas observé de cas d'empoisonnement d'abeilles lorsque les traitements sont appliqués à partir de 18:00 heures.
3. L'avion ne doit pas traiter près d'un champ en fleurs si la vitesse du vent est supérieur à 8 km (5 milles)/heure.
4. L'agronome ou le technologiste du bureau des renseignements agricoles doit connaître l'emplacement des ruchers de son comté, afin de pouvoir aviser les apiculteurs concernés lorsqu'un "avertissement phytosanitaire" recommande une intervention chimique par avion.

Encore cette année

QUATRE CONCOURS EN PRODUCTIONS VÉGÉTALES

Le ministère de l'Agriculture du Québec est très heureux d'annoncer le lancement de quatre concours en productions végétales. Ces concours visent quatre secteurs de production: les semences certifiées de céréales et de plantes fourragères, les produits du miel, les produits de l'érable et les pommes de terre de semence.

C'est la deuxième année que de tels concours sont organisés et l'accueil qui leur a été réservé en 1978 a été tel que le ministère a jugé nécessaire de les continuer.

On se souvient que lors du Salon international de l'agriculture, les gagnants de ces divers concours avaient été honorés d'une façon particulière et que leurs produits avaient fait l'objet d'une exposition au Vélodrome.

En 1979, le ministère de l'Agriculture espère rejoindre le plus grand nombre possible de producteurs et leur permettre de présenter lors du prochain Salon, qui aura lieu en octobre 1979, un échantillon de leurs productions que ce soit des semences, du miel ou du sirop d'érable ou encore des pommes de terre.

Le ministère de l'Agriculture croit en la nécessité, non seulement de maintenir parmi les producteurs une certaine émulation, mais surtout, il croit utile de montrer aux autres producteurs et consommateurs en général, la qualité des produits agricoles du Québec.

Concernant les règlements qui visent chacune de ces productions, ils seront fournis de façon régulière dans les journaux agricoles du Québec.

Quant à la proclamation des gagnants, elle fera l'objet d'une proclamation solennelle au Salon international de l'agriculture. Les gagnants recevront à la fois des plaques-souvenirs et des sommes d'argent.

Les produits primés seront exposés toute la durée du Salon et le grand public pourra examiner à loisir les échantillons des gagnants.

Le ministère de l'Agriculture compte sur la grande participation des producteurs de semence de céréales et de plantes potagères, des producteurs de semence de pommes de terre, des apiculteurs et des acériculteurs du Québec.

À tous les producteurs maraîchers

Le Service de la mise en marché du ministère de l'Agriculture du Québec continue à offrir aux agriculteurs des informations par répondeur téléphonique, sur les prix des fruits et légumes et sur les prévisions horticoles.

Le rapport sur les prix inclut:

- un résumé quotidien des prix des principaux fruits et légumes vendus au Marché central métropolitain de Montréal. Cette partie du message est enregistrée tous les jours ouvrables à 10h.
- les prix de gros à Toronto, les mardis et jeudis, et les prix de gros à New-York et Boston, tous les jours ouvrables, pour la laitue pommée, les oignons verts (échalotes), les haricots jaunes et verts, le maïs sucré et le céleri. Cette partie du message est ajoutée au prix du marché central à 15h.

Le rapport sur les prévisions horticoles inclut:

— les prévisions de récolte pour la semaine de diffusion ainsi que celles de la semaine suivante, pour la laitue pommée, les oignons verts (échalotes), les haricots jaunes et verts, le maïs sucré et le céleri dans la région environnante de Montréal (régions agricoles 6, 7 et 10).

— les quantités de ces mêmes légumes qui seront prérefroidis dans les régions précitées. Ces prévisions seront également faites pour la semaine même des diffusions ainsi que pour la semaine suivante.

— ce message sera renouvelé tous les mardis à 15h30 du 5 juin au 18 septembre inclusivement.

Pour obtenir le rapport sur les prix, veuillez composer: (514) 384-2360 et pour les prévisions horticoles, veuillez composer: (514) 384-3350.

Ces messages sont diffusés 24 heures par jour. À noter que les appels interurbains sont aux frais des intéressés.

Vache-veau 1979



Producteurs,

Si vous n'êtes pas déjà inscrits au régime d'assurance-stabilisation de veaux d'embouche, c'est le temps d'y adhérer.

1er juillet: Date limite d'adhésion au régime pour les producteurs de veaux d'embouche.

\$27,00 par vache: Taux de cotisation pour l'année 79.

Il est à noter que pour avoir droit aux compensations, vous n'avez plus à fournir de preuves de vente. Les compensations sont maintenant basées sur le nombre de vaches constaté par inventaire lors de la période d'hivernement.

Pour de plus amples informations:



200-A chemin Ste-Foy, 10ième étage
Québec
G1R 4X6

À tous les producteurs agricoles

De la machinerie qualifiée pour des travaux subventionnés!

Le ministère de l'Agriculture du Québec veut s'assurer que l'outillage et la machinerie utilisés par les entrepreneurs ont les qualités nécessaires pour donner un bon résultat à l'agriculteur qui entreprend des améliorations foncières avec l'aide du ministère. C'est pourquoi le ministère décerne désormais, après inspection, un NUMÉRO DE QUALIFICATION propre à chacune des machines jugées acceptables, selon certains critères pré-établis.

Pour vous, agriculteurs, cela signifie que, si vous voulez bénéficier des subventions du programme SOL PLUS (drainage souterrain, heures de bull,

puits artésiens, étangs de ferme) vous devez vous assurer que l'entrepreneur de votre choix utilise de la machinerie qualifiée. Chacune des machines acceptées par le ministère porte un numéro de qualification, facile à reconnaître. De couleur bleue avec chiffres noirs, le décalque auto-collant a, en effet, une ressemblance certaine avec une plaque d'immatriculation.

Vérifiez la présence du numéro de qualification et notez-le, afin de pouvoir l'indiquer au ministère par la suite. CE NUMÉRO DOIT OBLIGATOIREMENT APPARAÎTRE SUR TOUTE FACTURE OU DOCUMENT DE MÊME NATURE, SI VOUS DÉSIREZ ÊTRE REMBOURSÉ COMME PRÉVU.

Au Transcontinental, on dit "chou" au chômage

par Daniel Rivet

On est au Témiscouata, le long de la ligne du chemin de fer "transcontinental" qui pousse ses rails de Rivière-du-Loup jusqu'au Nouveau-Brunswick; on est à Packington, St-Eusèbe et St-Jean de la Lande, où une dizaine de producteurs agricoles se sont regroupés depuis un an au sein d'une coopérative de culture maraîchère, l'ACCMT (l'Association coopérative de culture maraîchère du Transcontinental). Et pour une fois, on est "dans le coin" du JAL sans être "dans" le JAL. Comme quoi le dynamisme et le goût de vivre des Témiscouatais ne semble pas prêt de tarir. C'est en tout cas l'impression de fond qui se dégage de l'entrevue que la TCN vient de compléter avec M. Wilfrid Moreau, le coordonnateur de l'ACCMT.

Pour l'instant, l'ACCMT est financée via le programme fédéral d'aide à la création locale d'emploi (PACLE). Selon M. Moreau, c'est là une situation transitoire qui donne certes une bonne chance de départ au projet, mais il faut déjà penser à plus long terme et commencer dès maintenant à donner des bases solides à toute l'organisation. "Se partir dans les légumes au Témiscouata, ça n'avait rien d'évident au départ; les méthodes de culture étaient méconnues, les producteurs potentiels dispersés sur le territoire, et la saison de végétation plutôt courte. De plus, avec 30% de chômage dans la zone du Transcontinental, il fallait d'abord se convaincre de la rentabilité de nos opérations."

C'est peut-être pour cela qu'avant de se lancer à fond, les membres de l'ACCMT ont étudié leurs sols, la zone climatique dans laquelle ils sont situés,

le marché des légumes frais et transformés, les connaissances à acquérir et la séquence des expériences concrètes à faire.

Ainsi, l'an dernier, on s'en est tenu pour chaque membre à une acre de chou-fleur et une demie acre de navet. Les résultats ont été concluants, mais avant "d'y aller en grande", on a décidé de se donner un peu de formation pratique, sur les machines et équipements utilisés par les membres, sur la régie des sols, la comptabilité, etc. M. Moreau insiste là-dessus: "Nous autres, ce qu'on veut, c'est que chaque producteur-membre comprenne peu à peu comment gérer son entreprise et devienne autonome sur sa ferme. On est pas une coop ordinaire, en ce sens que l'ACCMT offre seulement des services à ses membres, et en fonction des besoins qu'ils manifestent eux-mêmes. Cette année, on vient de construire une serre pour produire nous mêmes nos plans de culture; bien que dans les cours qu'on a demandé l'hiver dernier, on a discuté de choses aussi concrètes que de savoir combien ça coûte "d'oublier de fermer une porte de serre", ou encore comment ça fonctionne un compresseur... parce qu'avec 350,000 plans en croissance, on n'a pas les moyens de flotter dans les nuages ou la grosse théorie, il faut rester collés aux problèmes techniques concrets."

C'est vrai que l'ACCMT fonctionne de façon particulière; les membres sont tous propriétaires de leur terre, et ils en mettent quelques parcelles en production très précise, où tous les travaux, les semis, les fertilisants et pesticides utilisés sont compilés avec soin, afin qu'on puisse ensuite évaluer rigoureusement les résultats obtenus. Par ailleurs, la coop se charge de l'achat et de la revente des légumes, de l'entreposage, des machineries utilisées en commun, du soutien comptable, etc... Apprendre à travailler pour soi avec d'autres, ensemble, voilà où on a mis beaucoup d'énergie au cours de la première année, et on commence tranquillement à en récolter les... légumes.

Regarder en avant

Parce qu'à l'ACCMT, il est question de légumes, de grosses légumes. La sai-

son d'essai étant terminée, on veut maintenant s'ouvrir à la production de tous les crucifères, en faisant des rotations avec les céréales et le trèfle, avec la possibilité d'utiliser ces productions et les feuilles de crucifère pour engraisser du boeuf, peut-être, un jour. Chose certaine, c'est qu'on entend mettre à profit tous les avantages de la région en termes de disponibilité des sols et de la main-d'oeuvre, du climat frais aussi qui convient très bien aux légumes choisis, ce afin de contrer le désavantage de l'éloignement des marchés.

En '79, cet été donc, on va concentrer les efforts sur le chou-fleur, le navet et le chou, et on prévoit pour 55 acres de production au total. On pourrait certes se questionner sur l'opportunité de cultiver du navet, alors que tant sur le plan provincial que régional les approvisionnements sont déjà lar-

gement excédentaires et la consommation semble à la baisse, selon une étude réalisée par un groupe d'étudiants du programme agro-économie de l'université Laval. Mais le coordonnateur de l'ACCMT ne l'entend pas tout à fait de cette oreille; selon ce qu'il nous a dit, la raison première qui a conduit les membres à retenir le navet dans leur choix de cultures, c'est d'abord la question des emplois, c'est-à-dire la nécessité d'étaler au maximum les périodes de semis et de récolte, en pensant aussi aux avantages d'avoir des légumes conservables en entrepôt et livrables sur plusieurs mois, selon les besoins du marché.

"À part de ça, en alliant nos sols "neufs" avec une bonne rotation de quatre ans, on est sûrs de pouvoir produire not' navet à meilleur coût qu'ail-



M. Wilfrid Moreau, coordonnateur de l'ACCMT. De la parole à l'action, il n'y a qu'un pas, et son pas est très rapide. Il dit "chou" au chômage, chou-fleur et chou tout court.

VENTE PUBLIQUE DE QUOTAS SYNDICAT DES PRODUCTEURS DE LAIT DE NICOLET

La vente publique de quotas de lait nature du syndicat des producteurs de lait de Nicolet se tiendra mardi, le 12 juin 1979 à 13 hrs à l'Hôtel-Motel Le Roi du Steak de Notre-Dame du Bon Conseil Cté Drummond.

RÉGIE DES MARCHÉS AGRICOLES DU QUÉBEC 201 est, boulevard Crémazie Montréal, Québec H2M 1L3

751-2-99 Ropack Inc.
11,737, 4e avenue
Rivière des Prairies

SUJET: Demande de permis d'exploitation d'une usine laitière pour ensacher du lait en poudre

751-2-101 Marie-Claire et Jacques Frumence
407, Chemin Rivière des Fèves
Saint-Urbain, Cté Châteauguay
JOS 1Y0

SUJET: Demande de permis d'exploitation d'une usine laitière pour fabriquer du fromage de lait de chèvres.

751-2-88 Monsieur Clovis Durand
Rang 1
Saint-Léonard de Standon
Cté Maskinongé
GOR 4L0

SUJET: Demande de permis d'exploitation d'une usine laitière pour fabriquer du fromage de lait de chèvre.

751-2-79 Monsieur Philippe Lévesque
Route rurale 2
Vassan, Cté Abitibi
JOY 2R0

SUJET: Demande de permis d'exploitation d'une usine laitière pour fabriquer du fromage de lait de chèvre.

AVIS D'AUDIENCE

Veillez prendre note que la Régie tiendra une audience publique le 13 juin 1979 à 14H30 au 201 est, boulevard Crémazie (5e étage) à Montréal sur les requêtes ci-haut mentionnées.

Nous prions les personnes intéressées à s'y faire entendre d'en aviser la Régie quelques jours à l'avance.

RÉGIE DES MARCHÉS AGRICOLES DU QUÉBEC

Me CLAUDE RÉGNIER,
secrétaire adjoint

Grande Vente d'entrepôt

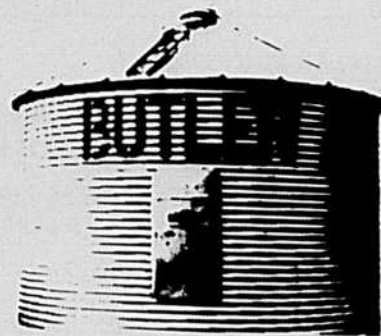

POURQUOI ATTENDRE?

Nous
l'avons
ici

Butler a été approuvé par le ministère de l'Agriculture du Québec pour la subvention gouvernementale.

emportez le



GASTON RICHARD INC.

1400 rue du Fer à Cheval,
Ste-Julie Co. Verchères, TEL (514)649-1516
Qué. CANADA J0L 2C0 ROUTE 20 / SORTIE 102

Suite de la page 8

leurs, où on le cultive dans les mêmes sols depuis 30-35 ans à grands coups (et coûts) d'engrais et d'insecticides. Ici, d'la maladie, on n'en a pas..." nous disait M. Moreau.

Et de toutes façons, les gros efforts de développement se font du côté du chou-fleur, ou en marge du volume écoulable localement, les régions de Québec et même Mtl ont bien accueilli le produit de qualité offert par

l'ACCMT... et il y a aussi un énorme marché à conquérir du côté du surgélation, via des compagnies comme McCain et Snyder. L'ACCMT a d'ailleurs un contrat d'achat de 500 tonnes de Snyder, et ça augure très bien pour l'avenir. Quant au chou, le marché est là, énorme, il reste à semer, puis à récolter.

En attendant, sans s'emballer, les membres de l'ACCMT s'apprentent à construire un entrepôt, un poste d'em-

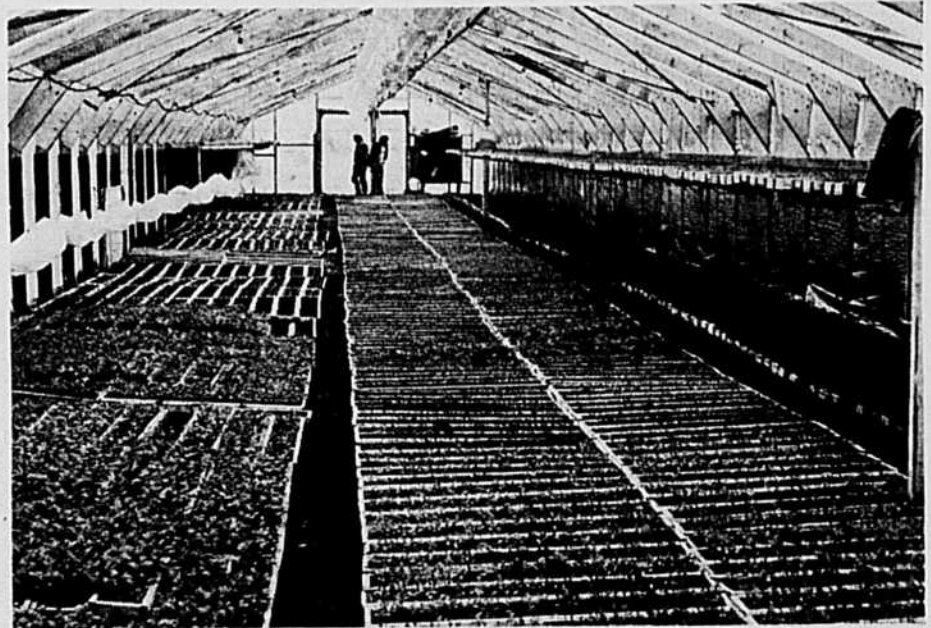

7 SEMAINE AGRICOLE

Stabilisation des prix agricoles

En vertu de la Loi sur la stabilisation des prix agricoles, environ \$94,5 millions ont été versés en paiements d'appoint pour les récoltes et le bétail vendus en 1977.

Les gouvernements fédéral et provinciaux étudient présentement la possibilité de modifier les programmes de stabilisation du revenu des agriculteurs.

Selon le changement proposé, une certaine marge de profit serait garantie aux agriculteurs qui contribueraient volontairement aux programmes établis pour les denrées produites à l'échelle nationale.

Faits saillants de notre commerce agricole en 1978

À cause de la dévaluation du dollar canadien, notre commerce agricole a atteint en 1978, des niveaux records.

La valeur de nos exportations a augmenté de 13,2%. Les principaux produits exportés sont les céréales, le blé, la farine, les provendes, les oléagineux et leurs produits, les viandes et le tabac. Le Japon reste notre principal client; mais d'autres marchés, dont les pays du Pacifique, semblent prometteurs.

La valeur de nos importations, provenant surtout des États-Unis, a augmenté de 12,8%, bien que le volume des importations ait diminué.

Enfin l'excédent de notre balance commerciale s'est accrue de 15%.

L'industrie alimentaire s'ajuste aux pressions des consommateurs

Confrontée au mouvement nutritionniste, l'industrie alimentaire canadienne réagit de plus en plus aux pressions des groupes de consommateurs et des gouvernements.

Réunis en congrès annuel à Montréal la semaine dernière, les représentants de l'Institut canadien de la distribution alimentaire (ICDA), qui regroupe 290 entreprises contrôlant 95 pour cent de la distribution alimentaire au pays, se penchent sur l'évolution prévue de leur industrie au cours des années 1980.

"Dans la prochaine décennie, l'industrie alimentaire devra accorder priorité aux questions de la nutrition et des contrôles gouvernementaux", de dire M. Raymond Bertrand, président de l'ICDA.

Pour cesser d'être la victime du mouvement dit nutritionniste, l'industrie canadienne a déjà commencé à s'intéresser activement aux questions de nutrition, notamment en s'imbriquant au mouvement.

Ainsi, en 1978, les 95 entreprises membres de l'Association des fabricants canadiens de produits alimentaires ont mis sur pied un groupe d'étude sur l'alimentation et la nutrition. Il s'agit d'un programme de recherche sur les attitudes des Canadiens face à la nutrition.

Projet d'implantation d'une usine de frites congelées de \$11.4 millions dans Portneuf

Des promoteurs du comté de Portneuf sont déterminés à ignorer McCain et à lancer une usine de frites congelées

et de pommes de terre préparées de quelque \$11.4 millions.

Aliments Alton Inc., un rejeton de l'Association des producteurs de pommes de terre du nord-ouest du comté de Portneuf, pourrait commencer à faire fonctionner son usine de 89,000 pieds carrés et d'une capacité de production de 45 millions de livres de frites dès le 1er novembre 1980.

L'entreprise, selon des projections établies dans le cadre de volumineuses études, serait en mesure de réaliser des ventes de \$5.91 millions dès sa première année d'opération.

Aliments Alton devrait pouvoir accaparer, selon les mêmes études, 5 pour 100 des 365 millions de livres de frites que représentent ensemble les marchés québécois et ontarien pour l'année 1980-1981. Trois ans plus tard, soit en 1982-1983, l'entreprise devrait pouvoir obtenir 10 pour 100 d'un marché maintenant grimpé à 402 millions de livres.

Le seuil de rentabilité de l'entreprise se situerait à environ 32 millions de livres de frites congelées et de 12 millions de livres de sous-produits.

C'est quelque 170 emplois, selon les mêmes études, que créerait l'implantation de l'usine qui pourrait inscrire des profits d'environ \$200,000 à sa seconde année d'exploitation et de \$1.78 million en 1982-1983.

Survie à l'hiver et répression des escargots

La Station de recherches de St-Jean (Qué.) a récemment évalué les possibilités d'hibernation d'escargots comestibles, illégalement introduits d'Europe, afin de prévenir toute infestation au pays.

Les expériences ont démontré qu'en milieu urbain, ces escargots pourraient résister aux rigueurs de l'hiver, surtout lorsqu'ils s'abritent près des édifices chauffés.

SÉCHOIR À FOIN

L'utilisation d'un séchoir à foin:

- Permet l'engrangement d'un foin plus vert, donc plus riche en protéines.
- Diminue l'exposition aux intempéries en raccourcissant la période de séchage nécessaire sur le champ.
- Réduit grandement le danger de feu en éliminant les gaz inflammables.
- Admissible à l'octroi de \$500.

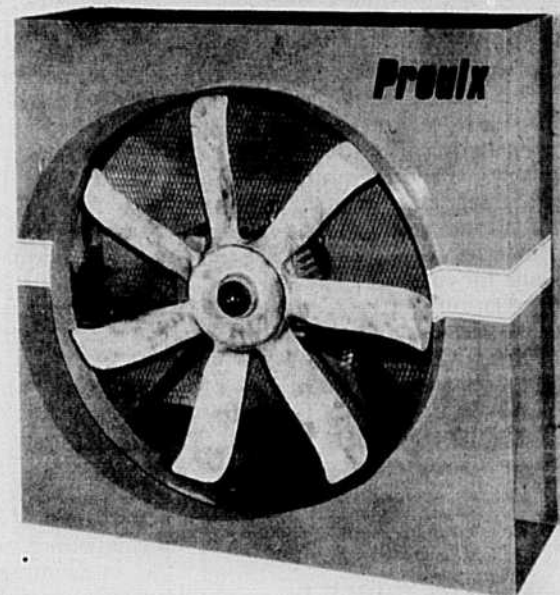

LES ÉQUIPEMENTS AGRICOLES PROULX LTÉE

St-Germain, Cté Drummond, P.Q. J0C 1K0
Tél: (819) 395-2135

Nom
Adresse
Ville Cté
Code Postal Tél.

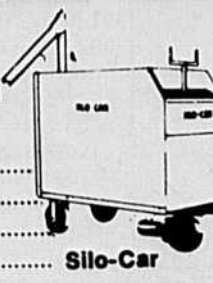

fournisseur
accrédité
Cochez les items
qui vous intéressent!

- Chariot motorisé "Silo-Car"
- Évacuateur souterrain
- Génératrice
- Convoyeur à balles
- Garde-litière
- Hache-paille
- Laveuse à pression

La clef des champs

Une chronique de
Denis Marier

Mirabel et les baux à terme

OTTAWA — 10 ans après l'expropriation de Mirabel et des terres agricoles du territoire, ce secteur qui comprend parmi les meilleures terres arables du Québec est encore la cible d'un exercice de tir politique. Le ministre de l'Agriculture du Québec, M. Jean Garon faisait récemment le procès du système de bail à court terme, en menaçant de se retirer des programmes de participation fédérale-provinciale.

La problématique

Les terres agricoles de Mirabel étant à loyer, les baux de location ont été fixés à une période de 10 ans pour deux raisons majeures: d'une part, les terres situées dans la zone dite "opérationnelle" sont appelées à disparaître avec l'agrandissement éventuel des structures aéroportuaires et industrielles; d'autre part, le fédéral cherche, dans la mesure du possible, et semble-t-il avec le même objectif de rentabiliser les terres agricoles que le Québec, à implanter des conditions

propices à améliorer le territoire. Cela veut dire, entre autres, assurer l'exploitation, de génération en génération par de meilleurs fermiers que les précédents. Cette politique comporte cependant deux ennus majeurs: les baux, étant à relativement court terme, empêchent l'agriculteur d'envisager des développements majeurs sur une longue période, c'est le fédéral même qui le mentionne dans son schéma d'aménagement. Par contre, le Québec de son côté soutient que cette politique est de nature à insécuriser le locataire, qui après de longues et dures années de labeur pourrait se voir évincé arbitrairement. De plus, par la voix de son ministre, le Québec souligne que si les prêts hypothécaires dans ce cas-ci deviennent des investissements de la part du propriétaire, le fédéral, cela aura tout de même pris une pipe de temps. Par ailleurs, les prêts sur nantissement, eux, c'est-à-dire à toutes fins utiles sur les troupeaux et la machinerie, relèvent toujours de

l'exploitant agricole, et avec un bail de 10 ans, il est difficile à ce dernier de garantir un remboursement financier sur une longue période.

Le côté fédéral de la médaille...

En s'appuyant sur le schéma d'aménagement et de développement du territoire périphérique de Mirabel, nous avons pu constater le souci d'Ottawa de changer sa politique de gestion en améliorant les conditions de rendement, en remembrant les terres, en assainissant les sols, en installant de nouvelles politiques de gestion et de location du territoire agricole. Comprenant que le locataire ne peut compter, pour les prêts sur nantissement, que sur son propre capital, et que si les agriculteurs du territoire doivent passer par les voies normales de financement, c'est-à-dire la Société et l'Office du crédit agricole, le schéma considère que les lois de ces organismes devraient être adaptées à la situation de l'agriculteur-locataire à court terme. Les auteurs du schéma concluent à l'urgence d'un investissement fédéral en ce qui a trait à l'amélioration des conditions matérielles d'exploitation agricole. Donc, en vue de préserver le caractère d'agriculture comme activité prioritaire, le fédéral a mis sur pied, dans un premier temps, en avril dernier, une agence et des programmes de développement des terres agricoles et forestières, dont le coût, réparti entre les années 1975 à 1988, est estimé à 24 millions 12 mille dollars. Plus de \$4 millions sont alloués aux dépenses encourues jusqu'à maintenant, et l'allocation pour 1979-80 est de près de 3 millions; de ce montant, \$665 mille vont à l'assainissement des sols, \$830,000 à l'amélioration et au remplacement des bâtiments de ferme, \$1/2 million à la rénovation et au remplacement des résidences de ferme,

et \$300,000 à l'assainissement des terres forestières. Durant cette première phase, les investissements serviront avant tout à combler les urgences, afin de maintenir et de renforcer les exploitations les plus prometteuses, et si possible, d'accueillir de nouveaux venus.

Politique pour politique

La politique d'investissement est la pièce maîtresse, comme on peut voir, sous l'oeil dirigé au fédéral, du moins. La mise en valeur de l'agriculture du territoire pose naturellement la question du rôle du gouvernement du Québec. À ce point, comme le territoire est la propriété du fédéral, celui-ci estime qu'une formule particulière reste à mettre au point, et verrait la création éventuelle d'une société canadienne où le Québec serait représenté, permettant à ce dernier, de même qu'aux agriculteurs concernés, les locataires, de jouer un rôle dans la mise en valeur des ressources agricoles du territoire. Bien entendu il n'est pas question, aux yeux du Québec, que ce soit le fédéral qui permette au Québec quoique ce soit, en agriculture. Ce qui nous replace dans l'ornière politique habituelle: les centralisateurs vis-à-vis des décentralisateurs.

AVIS AUX PRODUCTEURS DE LAIT DE CONSOMMATION

Il y aura vente publique de quotas de lait de consommation ainsi que de quotas de lait de transformation, mardi le 12 juin 1979 au bureau du syndicat des producteurs de lait de Joliette, 110 nord rue Beaudry, Joliette.

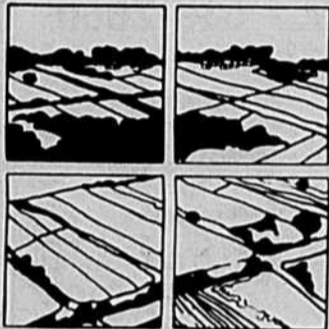

protection du territoire agricole

LOT VACANT

4

Commission de protection
du territoire agricole
du Québec

Quels usages peut-on faire d'un lot vacant enregistré au 9 novembre 1978?

La Loi sur la protection du territoire agricole prévoit des dispositions concernant les propriétaires des lots vacants enregistrés au 9 novembre 1978. Seuls les lots non construits, c'est-à-dire sans bâtiments résidentiels, commerciaux ou industriels sont considérés comme vacants aux fins de la Loi.

De plus, un lot vacant, adjacent à un chemin public où les services d'aqueduc et d'égoût sanitaire sont déjà autorisés par un règlement municipal adopté avant le 9 novembre 1978, peut être vendu, aliéné, loti ou utilisé à une fin autre que l'agriculture. Une autorisation de la Commission n'est pas exigée, seule une déclaration est nécessaire.

Tout propriétaire possédant un lot vacant, dans une zone agricole provisoire ou permanente, peut se construire une résidence dans la mesure où:

— l'acte d'achat du lot fut enregistré avant ou au 9 novembre 1978,

— que la construction sera terminée dans les cinq ans de la date d'entrée en vigueur d'un décret, donc avant le 9 novembre 1983,

— la superficie utilisée pour la construction résidentielle sur ce lot n'excédera pas un demi-hectare.

Une personne possédant plusieurs lots vacants dans une même municipalité ne peut se construire qu'une seule résidence, en utilisant un seul lot, sur l'ensemble de ses lots et aux mêmes conditions que le propriétaire d'un seul lot. Ce privilège ne s'applique qu'à la construction d'une résidence et non d'un commerce ou d'une industrie.

Une demande d'autorisation n'est pas exigée dans ces deux cas; cependant, une déclaration doit être transmise à la Commission à l'effet que le projet ne nécessite pas l'autorisation de cette dernière. Ces déclarations sont scrutées par le service d'enquête de la Commission. Même si une personne possède un droit reconnu par la Loi ou par la Commission de protection du territoire agricole du Québec, elle n'est aucunement dispensée de demander un permis exigé en vertu d'une autre Loi, d'un règlement du gouvernement ou d'un règlement de la corporation municipale.

La vente d'un lot vacant est permise. Lorsqu'une personne est propriétaire de plusieurs lots vacants contigus, elle doit les vendre en bloc à un seul acheteur. Lorsqu'un lot vacant compris dans la zone agricole a été acquis après le 9 novembre 1978, son propriétaire est tenu d'obtenir une autorisation pour l'utiliser à d'autres fins que l'agriculture, dont la construction d'une résidence.

1600 PIEDS CUBES DE RIPE SOUFFLÉE

ou équivalent à 10 tonnes
de ripe

- À un prix TRÈS COMPÉTITIF en TOUT TEMPS DE L'ANNÉE
- LIVRAISON RAPIDE JUSQU'À 80 milles de Sherbrooke

Au plaisir de vous compter parmi nos clients.

G.P.M. RIPE ENR.

(819) 566-6483, 565-7639
Sherbrooke, Qué.

36 HEURES SANS LAIT

**Pourquoi perdre
six traites ou plus quand
on peut n'en perdre que trois.**

Lorsque vos vaches sont atteintes de mastite, Erythro-36 vous permet de couper de moitié votre perte de lait. La somme que vous rapportera la vente de ce surplus de lait pourra servir à payer le traitement.

95% du médicament sont absorbés par les lissus infectés. Seulement 5% est éliminé dans le lait. Erythro-36 possède à la fois une action efficace et rapide.

Grâce à Erythro-36, vos vaches guériront rapidement de la mastite et vous économiserez de l'argent. La prochaine fois, utilisez Erythro-36.

Les tissus mammaires absorbent très rapidement l'Erythro-36; en effet, avant la traite, les

Erythro-36*

(erythromycin, Abbott)

EN VENTE CHEZ VOTRE VÉTÉRINAIRE
LES LABORATOIRES ABBOTT, LIMITÉE • Division des produits agricoles et chimiques • Montréal, Canada

* Marque déposée

1929-1979

L'agriculture vue par la TCN

1942

NDLR — Cet article s'inscrit dans le cadre d'une série spéciale que nous reproduisons régulièrement à chaque semaine tout au long de l'année du cinquantième anniversaire de fondation du journal. Cette série inédite sur la petite et la grande histoire de l'agriculture, telle que décrite et commentée par La Terre de Chez Nous depuis 1929, a été colligée par le journaliste Renald Bourgeois.

Comme en 1940, les énergies de 1942 se dépensent prioritairement sur des questions de politique internationale. Cette fois-ci, il s'agit plutôt d'une polémique entourant la question de la conscription. En effet, la majorité anglophone demande un plébiscite sur la conscription. Le gouvernement peut-il décider de la conscription pour le service outre-mer si la situation l'exige?

La TCN à l'instar de plusieurs autres groupes québécois s'engage dans la campagne en faveur du non. Le 14 janvier, la question se pose. "Le gouvernement fédéral est, croit-on à Ottawa, à la veille de prendre une décision importante concernant l'effort de guerre du Canada. Il s'agirait de consulter le peuple sur le service militaire outre-mer."

Les attaques japonaises contre Hawaï avaient amené les États-Unis à se lancer dans la guerre et les colonies se trouvaient menacées dans le Pacifique comme en Afrique. L'Angleterre exigeait un effort de guerre de ses colonies pour défendre l'Empire.

Au pays, il y aura un plébiscite sur la conscription le 27 avril. (11 mars) Des personnalités éminentes mettent sur pied la Ligue pour la défense du Canada. Sans aucun caractère politique, "elle se propose uniquement de renseigner la population et d'établir clairement les raisons impérieuses que nous avons de répondre au plébiscite par un NON catégorique." (4 février)

Par ailleurs, le premier ministre Godbout se prononce en faveur de la conscription si celle-ci devenait nécessaire. (14 janvier)

"La guerre ne se fait pas avec des prières, mais avec des milliards." Le gouvernement du Canada le montre en faisant un cadeau de un milliard à Londres. Il est de notoriété publique que les colonies sont là pour faire vivre la mère-patrie en tout ce dont elle a besoin. (25 mars).

Le 22 avril, la TCN explique en long et en large pourquoi il faut voter "non" au plébiscite. "Avec énergie et fierté, le Québec vote NON. Partout ailleurs, le OUI triomphe." Une fois de plus, le Québec est noyé dans une majorité anglaise qui lui impose sa manière de voir et l'oblige à partager son point de vue." (29 avril)

L'honorable King aurait voté OUI pour se libérer de ses propres promesses. (29 avril) Après le plébiscite, "La majorité anglaise s'apprête à voter la conscription à Ottawa." (24 juin). Par un vote de 158 à 54, le parlement vote la conscription. Les représentants de la majorité anglaise contre les représentants de la minorité française, la langue sépare les Canadiens comme dans les crises précédentes. (15 juillet).

Parallèlement au débat sur la conscription, les agriculteurs font des démarches pressantes pour obtenir l'exemption des jeunes agriculteurs du service militaire. Ainsi proclame-t-on une grande victoire sur le front agricole. L'action concertée des cultivateurs a permis d'obtenir l'exemption pour les jeunes agriculteurs jugés indispensables aux travaux de la ferme. (1er avril).

Une semaine plus tard (8 avril), la grande victoire annoncée ne semble pas aussi décisive qu'elle le paraissait au premier abord. "Le gouvernement exempté-t-il les cultivateurs du service

militaire ou "fait-il semblant de les exempter? Il ne s'agit pas d'exemptions....., mais de remises indéfinies de service." Il faudra continuer de faire les représentations.

S'il a démontré "qu'il est une personne exclusivement ou principalement employée ou occupée à l'agriculture au sens des règlements modifiés, il a un droit "prima facie" de recevoir un ordre d'ajournement jusqu'à nouvel avis." (8 juillet)

La TCN se rend en Angleterre, pour aller informer les soldats québécois. Elle est, semble-t-il fort appréciée de ceux-là qui sont loin de la patrie. (17 décembre 1941).

"L'année 1941 a été bonne, l'année 1942 sera meilleure". Sur le front agricole, la dépression est passée et l'UCC comme la TCN s'en ressentent par des augmentations notables des effectifs. "La Terre de Chez Nous tirait à 30,991 exemplaires le 24 décembre 1940; à la même date en 1941, son tirage avait atteint 45 000, soit une augmentation de 46% en douze mois. À la fin de l'année 1942, le tirage de la Terre de Chez Nous devrait atteindre tout près de 60,000 copies par semaine." (7 janvier)

On parle aussi capital dans les coopératives. "Pour plusieurs, fonder une société coopérative veut presque dire entrer dans un paradis où l'économie est régie et définitivement réglé dans le sens de la justice et de l'équité, sans qu'il soit nécessaire de faire beaucoup plus que grouper une cinquantaine d'hommes bien disposés et animés d'intentions droites." (14 janvier) Le mouvement coopératif et le capitalisme s'opposent en ce que le premier entend mettre sur pied une économie différente mais en adoptant les principes capitalistes de gestion généralement reconnus. (27 mai)

Par ses fonctions sociales et capitalistes, le coopératisme rencontre souvent cette contradiction fondamentale d'une institution qui en vient à échapper au contrôle des membres. La coopérative comme toute institution s'automatise après un certain temps de vie, on en arrive à se demander si elle sert ses membres ou elle-même.

Pour le président de la Coopérative Fédérée, M. Omer-E. Milot, "les avantages de l'heure ne doivent pas nous illusionner. Plus que jamais faut-il, au contraire, s'efforcer d'accroître nos moyens de résistance. Il faudra renforcer la situation financière, tant de la centrale que des locales; réduire à leur plus bas chiffre le montant des créances à percevoir; éteindre nos dettes; habituer nos gens à respecter complètement leurs contrats, en leur faisant comprendre que tout achat ou toute vente à l'extérieur ne tend à rien d'autre chose qu'à aider l'adversaire tout en réduisant nos possibilités de grandir." (4 février).

"Parce que l'Angleterre réclame plus de fromage, plus de lait en poudre, plus de porc à bacon, il faut augmenter le rendement de l'industrie laitière." Pour ce faire, on doit avoir recours à la fertilisation des pâturages. (4 mars) Le gouvernement annonce une réorganisation complète, à compter du 1er mai, des prix maxima du lait et des produits laitiers. (29 avril)

"La Commission des prix et du commerce en temps de guerre a annoncé le 2 juillet qu'une subvention de six cents par livre sur le gras de

beurre sera payé au producteur à compter du 6 juillet. Cette subvention équivaut à cinq cents la livre pour le beurre de crèmerie et elle a pour but de stimuler l'augmentation de la production et de détourner la menace d'une pénurie de beurre l'hiver prochain et durant la saison suivante." (8 juillet)

"Les cercles agricoles entendent garder le peu de liberté qui leur reste." La Fédération "que veut imposer des tireurs de ficelle" n'obtient pas les résultats escomptés. On voudrait, dans certains milieux faire naître des organisations agricoles concurrentes à l'UCC. Mais les cultivateurs ne sont pas dupes!

La guerre, c'est aussi la pénurie de sucre et ses solutions québécoises: le sucre d'érable, le miel, la raffinerie de sucre de St-Hilaire. "Il serait à souhaiter qu'un plus grand nombre de cultivateurs s'adonnent à l'élevage des abeilles dans le Québec. Nous devrions trouver quelques ruches sur la plupart des fermes. (29 avril) "La raffinerie de sucre de betterave de St-Hilaire de Rouville est en construction. Les travaux avancent lentement ainsi qu'il convient dans une entreprise d'État." (12 août)

Enfin, M. Albert Rioux est fait docteur en sciences sociales en présentant une thèse sur l'électrification rurale. La TCN la publie dans ses cours-à-domicile. (17, 24 juin).



M. le colonel Wilfrid Bovey, conseiller législatif et directeur des Relations extérieures à l'Université McGill de Montréal, a toujours montré beaucoup de sympathie aux Canadiens français et à l'Union catholique des Cultivateurs en particulier. C'est de lui que nous tenons le dessin publié ici et qui vient de l'Angleterre. Une vérité essentielle est rappelée là-bas sous forme plaisante: c'est que la production agricole, et donc le travail du cultivateur sont indispensables à la victoire. "These hands are Vital to Victory", ce que M. le colonel Bovey traduit de la façon suivante en réservant sa place au V, symbole de victoire: "Ces mains pour Voient les vainqueurs".

Des bleuets géants au Québec?

À cause de notre climat rigoureux, le bleuets géant est une culture très marginale au Québec. Toutefois, considérant sa facilité d'adaptation aux méthodes culturales conventionnelles, il existe des possibilités d'implantation de cette culture chez nous.

Un programme de sélection de la Station de recherches de St-Jean (Qué.), vise dans un premier temps à évaluer la rusticité de quelque 400 plants indigènes identifiés dans le sud de la province.

Culture des roses

La qualité des plants ainsi qu'une bonne méthode de plantation sont deux éléments très importants dont dépend le succès des jardiniers amateurs. Les rosiers doivent être placés au soleil et requièrent un sol fertile et bien drainé. Ils nécessitent aussi des soins bien particuliers:

- un arrosage abondant au moins tous les dix jours;
- une fertilisation au printemps, au début de la floraison et après la première floraison;
- une pulvérisation hebdomadaire avec un insecticide, en commençant tôt au printemps;

— une taille régulière afin d'enlever les pousses faibles et le vieux bois de floraison.

La vitamine "A" réduit le nombre de parasites chez les moutons

Selon une étude de la Station fédérale de Lethbridge (Alb.), les bestiaux qui reçoivent suffisamment de vitamine "A" dans leurs aliments résistent mieux aux parasites.

Après avoir fait des expériences avec des moutons, il semble que la vitamine A stimule le système immunitaire de l'animal.

Les recherches portent présentement sur la relation entre ce système et la résistance au barbin.

Contrôle d'aptitudes des poulets à griller

Selon les résultats du dernier programme de contrôle d'aptitudes des poulets à griller d'Agriculture Canada il y a un accroissement important du nombre de poulets de toutes lignées, classés dans la catégorie A.

On remarque également des écarts notables entre les diverses lignées pour la production de viande, avec une différence de 218 grammes entre la lignée la plus pesante et la plus légère.

Avis aux "démocrasses du porc" par Daniel Rivet

On sait ce qui vient de se passer, c'est déjà une vieille nouvelle que les "sensationalistes" de l'information se sont empressés de répandre comme on jette à la poêle le bacon des grandes occasions. Les dissidents ont tout balayé à l'élection des délégués à l'assemblée générale des producteurs de porc, les producteurs ne veulent pas de plan conjoint, etc. etc. Voilà pour les manchettes ronflantes à faire ronfler, voyons maintenant la séquence des événements qui ont précédé la nuit des longs couteaux du 29 mai courant.

Le plan conjoint du porc a été mis en opération, sans référendum, le 11 janvier 1978. Par la voix de leur Paradis sur terre, les dissidents ont immédiatement inscrit deux poursuites judiciaires qui ont été renvoyées en première instance... pour être remises en appel devant les tribunaux. Au royaume de la dissidence, on a bien "intégré" les règles du bâdrage et la science du croc-en-jambe. Poursuivons. Le 27 juillet dernier, la Fédération des producteurs de porcs du Québec (FPPQ) établissait son règlement de contribution et commençait à négocier avec les abattoirs en vue d'en arriver à une entente sur l'application du prélevé. Le Conseil des salaisons, représentant des abattoirs, a refusé les modalités proposées par la FPPQ, et la cause fut menée à l'arbitrage de la RMA le 21 novembre. Vers la fin novembre, la Régie a émis une ordonnance favorable aux demandes de la Fédération. Il fallait donc que les abattoirs appliquent le prélevé et le remettent aux administrateurs du plan conjoint.

Opération taponnage

C'est à peu près à cette époque que les prix ont commencé à donner leurs premiers signes de fléchissement; la production porcine du Québec devant être envisagée dans un contexte nord-américain, il fallait s'attendre à subir

l'effet des hausses de production en Ontario et davantage aux USA. "Mais à quoi bon s'inquiéter, puisqu'on produit les meilleurs porcs du monde...". Non, nous autres, on a du temps en masse pour se chicaner. Et le Conseil des salaisons a fait appel de la décision de la Régie; il a été débouté, bien sûr, mais il restait encore à monter au Conseil des ministres... et pourquoi pas. D'abord, les ministres, ils n'ont que cela à faire, trancher la question du prélevé dans le porc... ce qu'ils ont fait d'ailleurs, le deux mai dernier, encore et toujours en faveur de la FPPQ. Pendant ce temps, les avocats doivent se gaver de boeuf, parce qu'avec l'argent des producteurs de porc, si intégrés soient-ils, ils peuvent s'en payer, du boeuf.

Mais l'Union Nationale des jambons roses néanne avait le vent dans les voiles; forts de l'appui moral des Bérets Blancs, les dissidents ont recueilli quelque 700 signatures à l'appui d'une demande d'assemblée générale spéciale adressée à la FPPQ. Au programme: modifier le prélevé et le plan conjoint. La Fédération a rejeté cette demande, d'abord parce que le nombre des signataires était légalement insuffisant, et d'autre part parce qu'on ne pouvait établir clairement, à partir de la pétition, la qualité des signataires. Toutefois, comme les intégrateurs l'ont dit à plusieurs reprises, ils ne représentent pas des producteurs de porc mais bien des cochons; et sur ce terrain-là, ils sont majoritaires. Vogue donc la galère, ils ont porté cette cause fort édifiante devant la RMA, dont on attend incessamment la sentence (ce qu'ils doivent s'emmerder, les mecs).

Et en direct du Syndicat...

Pendant tout ce temps, en marge des démarches à caractère légal dont on vient de parler, la FPPQ a réalisé l'automne dernier une longue tournée d'in-

formation dans les 12 régions du Québec. L'objectif de ces rencontres était double, soit répondre aux multiples questions des producteurs et leur soumettre le plan de travail déterminé par leurs administrateurs élus. La participation à ces assemblées a été bonne, et si l'entente ne fut pas unanime sur toutes les questions, au moins chacun a-t-il pu s'exprimer à loisir.

Malgré ce bon départ dans l'information à la base, la participation a baissé en janvier-février, alors que les membres de la FPPQ étaient à nouveau convoqués, cette fois pour élire leur CA régional et leurs délégués à l'Assemblée générale annuelle de la Fédération, tenue le 5 avril.

Encore là, l'occasion était belle d'aborder "l'actualité porcine" et débattre les points obscurs ou litigieux. Du point de vue des producteurs qui ne sont pas venus à ces rencontres, est-ce que tout se déroulait normalement ou s'il y avait carrément anguille sous roche? Il n'est sûrement pas facile d'évaluer la position de ceux... qui ne prennent pas position. Chose certaine c'est qu'en pratique, tous les groupements parlent alors à leur place et prétendent les représenter.

Toujours est-il qu'on arrive au 29 mai, à l'élection des délégués pour l'Assemblée générale annuelle de tous les producteurs de porc du Québec, membres ou non de la Fédération. D'ordinaire, l'Assemblée de la Fédération et celle des producteurs visés par un plan conjoint se confondent, mais "dans le cochon", il n'y a rien d'ordinaire. On a donc tenu les assemblées régionales à la date prévue, simultanément avec les résultats que l'on sait. Étrange coup de balai, n'est-ce pas?

Démocrassie porcine: un virus fatal

Non. Il n'y a rien de bizarre là-dedans. Quelques exemples suffiront à le démontrer. D'abord, les producteurs étaient convoqués à huit heures du soir. L'usage, sinon la règle, voulait qu'on attende un peu après huit heures pour commencer... mais pas question pour les dissidents noyautés dans chaque région. Ils étaient là en nombre, partout, avec leurs avocats, avec leurs proposeurs et leurs secondeurs pour la présidence, le secrétaire d'élection... et la fermeture des nominations. Il ne restait plus qu'à élire les délégués de la même manière et l'affaire était "ketchup". Et l'affaire a été "ketchup".

À huit heures quinze environ, plusieurs des assemblées noyautés étaient terminées, souvent même avant qu'on ait achevé la vérification de la liste des votants. Ainsi, dans la région de Québec, voyant leur "majorité" s'effriter à mesure que les agriculteurs arrivaient, les dissidents ont forcé le début de la rencontre à huit heures pile, ils ont élu leurs hommes... et sont partis. À huit heures trente, après l'arrivée de tout le monde, les représentants de la Fédération ont recommencé l'assemblée à zéro pour élire un deuxième

groupe de délégués. Ailleurs le scénario s'est déroulé différemment, mais partout les dissidents ont joué de vitesse, montre en main, avec leur clique d'avocats à conscience professionnelle aussi rigide qu'un élastique.

La question de savoir si Adolf Hitler aurait mieux fait pourrait nous amener à des comparaisons intéressantes, mais il importe encore plus de se demander si les agriculteurs du Québec, section cochon, trouvent vraiment si drôle de se faire mettre en boîte de la sorte.

Bien sûr au fond de tout cela il y a de l'argent, il n'y a que de l'argent. Et beaucoup. Certains prétendent que la majorité silencieuse des producteurs de porc sera d'autant plus stable que les prix du porc demeureront élevés, qu'il n'y aura rien à faire avant "le creux de la vague", que les agriculteurs, ça ne bouge qu'en période de famine. C'est peut-être vrai, mais ça n'en est pas moins triste à voir, parce que pendant ce temps la dictature s'installe en force, mine le terrain, creuse de larges tranchées dans l'unité, en laissant croire que la démocratie et la justice sont des valeurs risibles aux côtés d'une certaine "liberté".

En attendant, suite à une évaluation complète de la situation et après de longues délibérations, les membres du Conseil d'administration de la Fédération ont pris une décision qui sera achevée sous peu à tous les producteurs de porc. Quant à la démocrassie version Adolf, elle ira son chemin, tant que les producteurs lui ouvriront la voie. Reste à savoir combien le font de gré, combien le font de force. L'indifférence ne devrait plus être possible, mais de là à avoir le courage de son opinion...

Nomination



M. Charles-Aimé Jacques occupe depuis le 30 avril le poste de directeur régional de la Fédération U.P.A. d'Abitibi-Témiscamingue. Technicien en industrie laitière, M. Jacques a été pendant 23 ans à l'emploi de la coopération agricole. Au moment de sa nomination, il occupait le poste de directeur de la mise en marché dans la Fédération d'Abitibi-Témiscamingue pour laquelle il travaille depuis 9 ans. M. Jacques succède à ce poste à M. Gilles Lavergne, démissionnaire.

Silos Beaudry inc.

JEAN-PAUL BEAUDRY, Prés. Dr DANIEL BEAUDRY, Sec.

625 BOUL. DE L'INDUSTRIE
Route Trans-Canadienne, Beloeil, P.Q. J3G 4S5



1960-1976

UN SILO BEAUDRY
Pour un premier silo
Pour un deuxième silo
...un plus GRAND SILO BEAUDRY

En Ontario: LA PLUPART DES
GROS SILOS sont des SILOS DE
BÉTON ARMÉ

Tél.: (514) 464-5011
soir: (514) 584-3116

Concessionnaires
RÉGION DE QUÉBEC
Garage Paul Lemelin Inc.
Ste-Claire Dorchester
Tél.: (418) 883-3312

EST DE L'ONTARIO
Continustore
Crysler, Ont.
Tél.: (613) 887-5249

Je désire plus d'informations
sur les silos BEAUDRY

Nom
Adresse
Ville
Province Code postal

OFFRE D'EMPLOI

Le Groupement Agro-Forestier Touristique de Portneuf Inc., requiert les services d'un technicien forestier dans le cadre du programme d'aide à la forêt privée.

Tâche:
Préparation du plan d'aménagement des boisés privés

Qualifications:
Expérience pertinente (minimum de 2 ans) au programme d'aménagement des boisés privés et en exploitation forestière.

Lieu de travail:
Comté de Portneuf

Conditions salariales:
Selon qualifications et expérience. Les candidats seront acceptés jusqu'au 15 juin 1979. Les candidats doivent faire parvenir leur curriculum vitae avant le 15 JUIN 1979 à:

Groupement Agro-Forestier Touristique
de Portneuf Inc.,
a/s M. Paul-Émile Genest,
170 Rivière Blanche,
St-Thuribe, P.Q.
Comté de Portneuf,
G0A 4H0

Congélation et transfert d'embryons

Avec le développement des techniques de congélation et transfert d'embryons de vaches, l'amélioration des races à travers le monde entier connaîtra un essor plus important encore que lors de l'avènement de l'insémination artificielle. La technique est au point, mais il reste encore à la perfectionner et à la vulgariser pour généraliser son emploi et procéder à une véritable amélioration des races.

Nous tirons de l'hebdomadaire suisse, La Terre Romande, les données qui vont suivre en ce qui concerne les principales étapes de cette technique qui ne peut que se développer considérant les grands avantages qu'elle présente. Les producteurs seront sans doute intéressés par ces développements.

"La méthode employée est la suivante: une vache généralement de race pure, est traitée avec une hormone qui produit une superovulation. Les ovules sont alors fertilisés par insémination artificielle et, le sixième jour, les embryons sont extraits de la vache par rinçage sans intervention chirurgicale. En raison de la superovulation, il est possible de recueillir de huit à dix embryons à la fois et de transférer immédiatement les embryons dans des vaches receveuses, à condition que ce soit au moment approprié de leur cycle reproducteur. Les embryons peuvent aussi être congelés dans des conditions contrôlées avec soin et transférés dans

des vaches receveuses à une date ultérieure, souvent après plusieurs mois."

Simple dans son principe, il y a toute une technologie à développer de manière à rendre pratiquement réalisable l'énoncé de principe.

Les embryons congelés présentent l'avantage par rapport au sperme congelé de pouvoir sélectionner les deux parents et d'augmenter ainsi considérablement le nombre de descendants des vaches de qualité. D'autre part, les embryons congelés se transportent aussi facilement que le sperme et peuvent donc parcourir de longues distances et être transplantés dans des vaches partout dans le monde. L'immunité aux conditions locales est transmise au veau par le colostrum de la mère.

"La lignée de la vache utilisée comme hôte est relativement peu importante, si bien qu'il est possible de former rapidement un troupeau de qualité supérieure." La mère porteuse, n'intervenant pas dans la constitution génétique du veau, on dispose tout de suite d'un animal de la qualité recherchée.

Les embryons extraits de la vache, sont conservés dans une solution tampon saline avant d'être placés dans une solution de diméthylsulfoxyde dans une petite ampoule de verre qui est alors scellée. Les ampoules sont alors placées dans un congélateur programmable et congelées selon un processus particulier. Au moment de la cristallisation, les ampoules sont soumises à un procédé de cristallisation qui consiste à serrer l'épaulement supérieur de l'ampoule dans une pince dont les mâchoires ont été trempées dans de l'azote liquide à -196°C . L'eau contenue dans le liquide de l'ampoule forme alors des cristaux de glace de manière contrôlée, sans endommager les embryons, qui sont à la partie inférieure de l'ampoule. Cette manipulation est nécessaire pour maintenir les embryons en vie.

"Les embryons sont alors remis dans leur support, puis dans la chambre du congélateur et refroidies à la vitesse de $0,3^{\circ}\text{C}/\text{minute}$ jusqu'à -37°C . À ce point, la vitesse de refroidissement est modifiée et portée à $0,1^{\circ}\text{C}/\text{mm}$. Lorsque la chambre atteint une température de -60°C , les ampoules peuvent être transférées dans l'azote liquide à -196°C pour un emmagasinage à long terme et le transport si nécessaire."

Pour la décongélation, on suit un processus inverse selon une technique rigoureusement contrôlée. Il faut disposer d'une chambre spéciale pour la décongélation.

"Les embryons sont alors examinés pour s'assurer qu'ils sont en assez bon état pour être transférés." L'embryon en bon état est alors transféré dans la

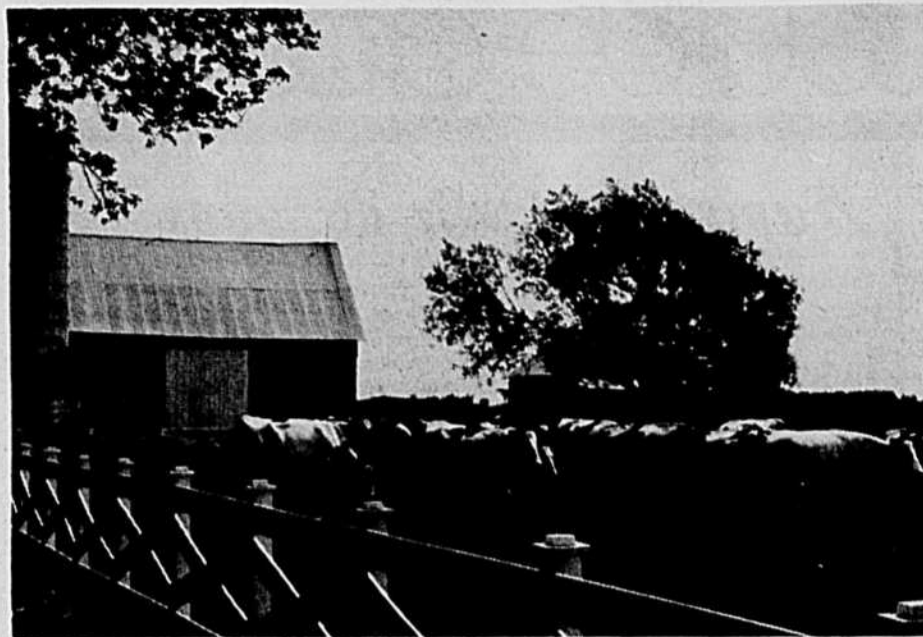

vache au moment approprié de son cycle reproducteur. "L'embryon est placé dans l'ouverture des voies utérines supérieures au cours d'une petite intervention chirurgicale, sous anesthésie locale seulement, la vache étant debout."

Il convient de noter qu'il s'agit d'une technique spécialisée qu'il faut suivre rigoureusement. Il faut pour cela de bonnes méthodes de laboratoire et des techniques sur lesquelles on puisse compter. Les opérations ne pourront donc se faire à la ferme.

\$334 millions pour les pâtes et papiers

Les ministres Marcel Lessard et Jacques Léonard, respectivement ministre fédéral de l'Expansion économique régionale (MEER) et ministre d'État à l'aménagement du Québec, responsable de l'Office de planification et de développement du Québec (OPDQ), ont finalement signé l'entente concernant la modernisation et le développement de l'industrie québécoise des pâtes et papiers. Il y a près d'un an que le gouvernement du Québec préparait la signature de cette entente qui ne devait s'effectuer que le 15 mai. Les deux gouvernements pourrout par le biais de cette entente verser jusqu'à 25% du coût des nouveaux équipements que les compagnies papetières installeront pour améliorer la productivité de leurs usines. Cette entente risque cependant d'arriver un peu tard, les industries américaines auront peut-être eu le temps de réagir depuis le temps qu'on parle du programme.

RÉGIE DES MARCHÉS AGRICOLES DU QUÉBEC

201 est, boulevard Crémazie
Montréal, Québec H2M 1L3

564-0 Laiterie des producteurs de Joliette
(1976) Limitée
1,126, boulevard Manseau
Joliette, Québec

SUJET: Demande de modification de permis pour y inclure la fabrication de lait glacé et de mélanges à crème et à lait glacés.

471-0 Laiterie Lamothe Limitée
950, rue Saint-Pierre
Drummondville, Québec
J2C 3Y2

SUJET: Demande de modification de permis pour y inclure la coupe et l'emballage de fromage cheddar.

AVIS D'AUDIENCE PUBLIQUE

Veillez prendre note que la Régie tiendra une audience publique le 13 juin 1979 à 15H00 au 201 est, boulevard Crémazie (5e étage) à Montréal pour entendre les demandes de modification des permis ci-haut mentionnés.

Toutes les personnes intéressées à y exprimer leur point de vue sur cette requête sont priées de nous le faire savoir quelques jours à l'avance.

RÉGIE DES MARCHÉS AGRICOLES DU QUÉBEC

Me CLAUDE RÉGNIER,
secrétaire adjoint

Proulx

Si la qualité vous intéresse !

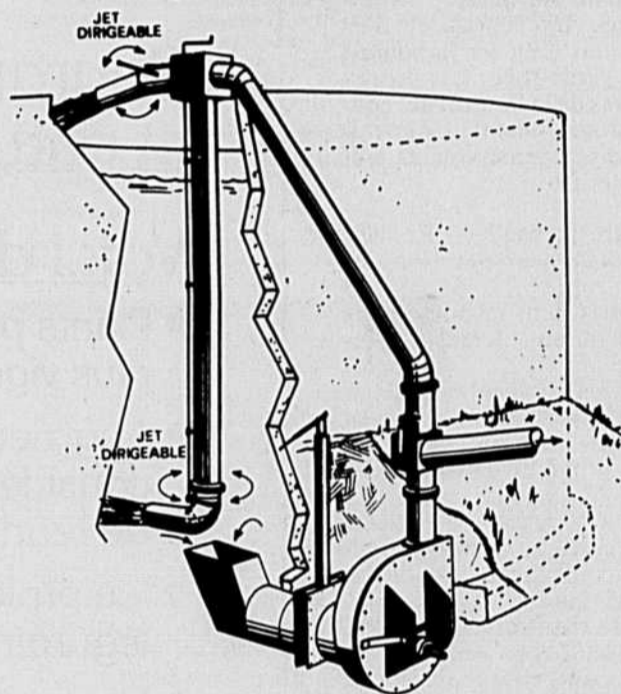

Pompes à purin pour citerne

- hors terre
- semi hors terre
- dans la terre

exemple: \$3815,00 pour pompe complète (citerne hors terre 70' x 12')

Venez nous voir au congrès du porc québécois à St-Agapit du 6 au 8 juin '79.



fournisseur accrédité

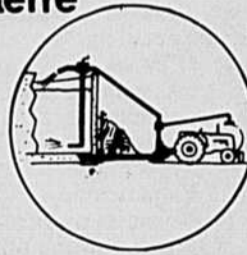

LES ÉQUIPEMENTS AGRICOLES PROULX LTÉE

St-Germain, Cté Drummond, P.Q. J0C 1K0
Tél.: (819) 395-2135



Nom

Silo-Car
Cochez les items qui vous intéressent :

Adresse

- Chariot motorisé
- Pompe à purin
- Pompe pré-fosse
- Génératrice
- Convoyeur à balles
- Hache-paille
- Laveuse à pression
- Séchoir à foin

Ville Cté

Code Postal Tél

Jeu de crochet

Tapis pour salle de bains

L'internationale de la pomme de terre

Suivant une appellation coquette et typique à chaque pays, la pomme de terre occupe une place de choix aux menus. Invitée à participer aux repas familiaux comme aux grands dîners, elle se pare, selon la circonstance, d'une toilette simple ou habillée. Ambassadrice internationale, elle est connue de tous et se laisse prendre aux charmes de divers pays.

Les pommes de terre noisettes, empruntées à la cuisine française, sont en réalité de délicates pommes de terre persillées. En Irlande, elles gardent toujours la vedette; pour varier la présentation, on leur ajoute du brocoli haché. Il en résulte une harmonie heureuse de couleurs et de saveurs. Les pommes de terre "Rosti", que l'on rencontre en Suisse, jouissent d'une réputation enviable; croustillantes et dorées, elles constituent un véritable régal. La Hollande préfère des pommes de terre "Berny", petites boules trempées dans l'oeuf roulées dans des amandes hachées et cuites dans la friture.

Peut-être êtes-vous curieuses d'en savoir un peu plus long sur la pomme de terre et sa garde-robe. Les économistes ménagères de la Section des consommateurs du ministère de l'Agriculture du Canada ont pensé vous la présenter sous divers attraits.

Pommes de terre "Anna" — Rondelles minces, frites au beurre et assaisonnées; une fois imprégnées de beurre, elles sont aplaties dans la poêle pour former une galette puis dorées à la façon d'une crêpe.

Pommes de terre Dauphinoise — Rondelles très fines, mouillées de lait et d'oeuf battu, elles sont cuites au four (parsemées de gruyère) dans un plat frotté d'ail.

Pommes de terre "château" — Entières et frites, moelleuses et parfois persillées, elles accompagnent habituellement le chateaubriand.

Pommes de terre rissolées — Bouillies, tranchées puis sautées au beurre et assaisonnées, elles sont ensuite dorées au four et parsemées de persil.

Croquettes de pommes de terre — La purée, façonnée en cônes, est passée dans l'oeuf battu et la chapelure fine, puis dorée dans la friture.

Pommes de terre Franconia — Pommes de terre entières brunies, elles sont disposées autour du rôti.

Pommes de terre à la Lyonnaise — Tranchées ou en dés, dorées au beurre, puis additionnées d'oignon émincé, elles sont revenues au beurre, assaisonnées et parsemées de persil haché.

Pommes de terre O'Brien — Cuites, coupées en dés, puis sautées dans le gras avec oignon, piment vert, elles sont pressées, dorées et saupoudrées de persil.

Pommes de terre à l'américaine — Hachées ou en dés puis brunies au beurre, elles sont pliées à la façon d'une omelette.

Pommes de terre duchesse — Purée de pommes de terre additionnée de lait, beurre, sel, poivre, jaune d'oeuf battu et façonnée de différentes formes à l'aide d'une cuillère puis badigeonnée de blanc d'oeuf et dorée au four.

Pommes de terre Gnocchis — La purée additionnée de farine, jaune d'oeuf et levure est pétrie et pochée par cuillères dans de l'eau bouillante salée puis saupoudrée de fromage, arrosée de beurre et gratinée au four.

Pommes de terre Julienne — Taillées en allumettes et frites, elles sont dorées et croustillantes.

Le matériau donne souvent une richesse tactile à une pièce: que ce soit vêtement, oeuvre d'artisanat, ou oeuvre d'art. Une hiérarchie s'installe souvent malheureusement à l'intérieur de la grande famille des matériaux. Aujourd'hui, la laine n'occupe plus la première place; les matières synthétiques, à base de pétrole, envahissent de plus en plus notre environnement. Mais dans notre quotidien, nombreuses sont les matières que l'on côtoie sans penser à la richesse qu'elles contiennent. Leur rôle est comme déterminé; nous ne songeons pas à leur en faire changer. La corde de coton est un de ces matériaux. C'est une matière souple, lisse, douce, facile d'entretien et combien rustique. Ce tapis de salle

de bains vous charmera. Il se lave dans la lessiveuse et se sèche à température ambiante. Il est plus que facile d'entretien. Vous pouvez le faire beaucoup plus grand, pour une salle de séjour par exemple, et de plus c'est un matériau très économique. Il est réalisé au crochet avec le point de demi-bride et le point ananas.

Matériaux:

2 1/2 lb de corde de coton (un peu plus grosse que la ficelle)
1 crochet no 6

Points utilisés:

Demi-bride: Un jeté, piquer le crochet dans la maille, un jeté tirer une boucle (on a trois boucles sur le crochet), un jeté, ramener à travers les trois boucles.

Point ananas: 1er rang: faire tout en demi-bridés

2e rang: 2 mailles en l'air pour tourner * 1 jeté piquer le crochet, 1 jeté tirer une boucle, é jeté couler 2 boucles, répéter 3 fois dans la même maille, é jeté couler les 4 boucles du crochet, 1 maille serrée. * Répéter toujours ces 2 rangs.

Ce tapis mesure 31 po x 24 po. Monter 116 mailles, plus 2 mailles en l'air pour tourner. Faire 3 rangs de points d'ananas. Ce qui donne environ 2 1/2 po. Crocheter ensuite 5 ananas sur les 10 premières mailles, 96 demi-bridés, au centre du tapis, et 5 autres ananas en bordure avec les 10 mailles restantes. Travailler ainsi pour 19 po. Terminer le tapis en faisant 3 autres rangées d'ananas. Agrandir le tapis si désiré pour couvrir une surface plus grande. La corde de coton est un matériau facile à trouver, et très peu dispendieux. Il peut être également remplacé par une autre fibre.

Hélène Goudreau

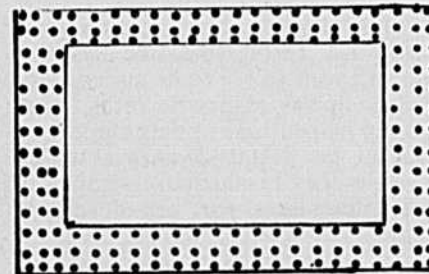

Ce croquis ne donne qu'une vue globale et n'est pas nécessairement très représentatif.

APRÈS CHAQUE COUPE, ON REMET ÇA!

Pourquoi fertiliser les prairies et pâturages après chaque coupe?

Voici des arguments de poids:

- Plants plus sains et plus vigoureux.
- Augmentation considérable du rendement.
- Vie prolongée des légumineuses.
- Ensemencement moins fréquent des luzernières et ce, en gardant un niveau élevé de qualité.
- Diminution du coût par livre de UNT/hectare.
- Production élevée de lait par hectare.
- **L'ARGUMENT LE PLUS PESANT: AUGMENTATION DES PROFITS.**

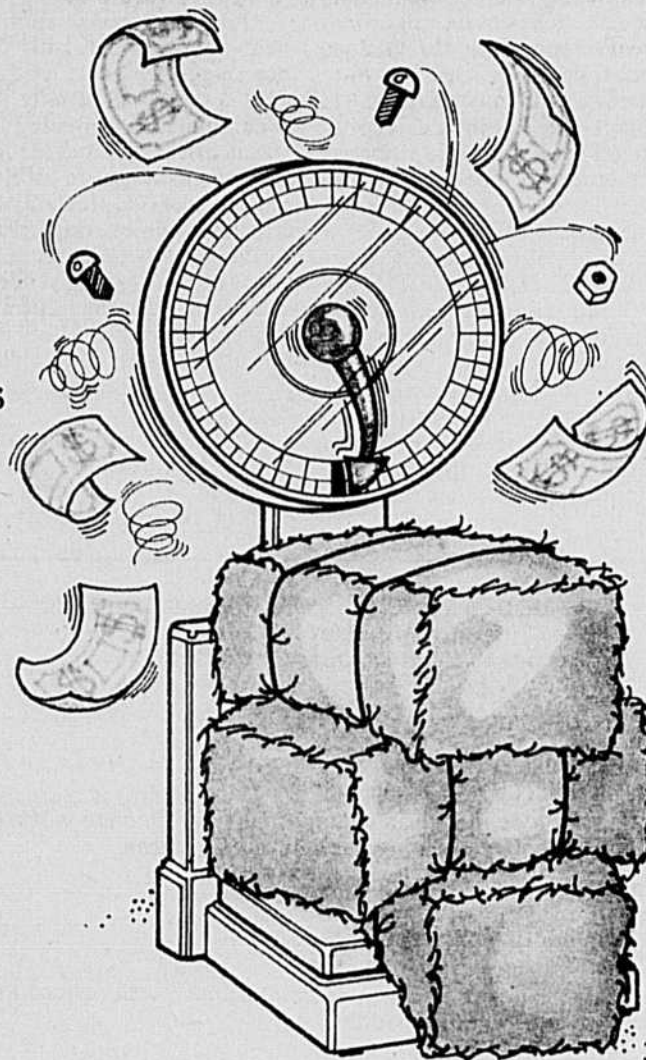

une idée qui pousse!



Le courrier de Marie-Josée

"Il faut soutenir les femmes avant qu'elles ne se résignent à l'avortement..."

Q/ Je suis une épouse d'agriculteur et une correspondante fidèle. J'ai déjà écrit sous le pseudonyme Agathe, dans le courrier du 15 mars. Aujourd'hui, je veux parler d'avortement et m'adresser spécialement à ceux et celles qui veulent combattre ce fléau.

Combattre l'avortement c'est agir non en se scandalisant et en méprisant les femmes aux prises avec ce problème, mais en travaillant avec elles pour les soutenir moralement, physiquement et monétairement. Depuis le temps qu'on en parle, rien n'a changé. Les femmes aux prises avec ce problème rencontrent toujours les mêmes difficultés. Ce n'est pas parce qu'on se fait avorter que nos problèmes cessent. Il faut faire quelque chose, mais par où commencer.

Voici mon rêve. Qu'il y ait de belles fermes et des auberges pour recevoir toutes les personnes au bord de la dépression. Que dans chaque ville et village des personnes soient assez remplies d'amour pour soutenir ces personnes à tout point de vue. Après la naissance du bébé qu'il y ait des dames bénévoles pour garder le bébé de temps à autre. Que la fille-mère ou la femme abandonnée ne se sente pas obligée de payer à la société son aventure amoureuse. Qu'elle ait le droit de s'épanouir comme n'importe quelle autre femme.

Et vous tous qui êtes contre l'avortement, engagez-vous à aider les personnes avant qu'elles ne se résignent à l'avortement.

Agathe

R/ Merci de vos suggestions généreuses qui peuvent amener à la longue les intéressés à bouger. Votre idée de refuges pour les futures mères en détresse ne peut se réaliser sans le concours de subventions généreuses de la part de l'État. Quand on voit le peu qui se réalise au niveau des garderies par exemple, on peut douter que ces idées puissent se réaliser prochainement. Mais, il faut d'abord commencer par semer l'idée.

Pour ce qui est de la participation de chacun au niveau individuel, il y a là beaucoup à faire et il suffirait que dans une paroisse donnée, un groupe de femmes généreuses installent ce service de gardiennes à domicile bénévoles pour contribuer à alléger la tâche de beaucoup de petites mamans débordées. Merci d'avoir écrit.

EST-CE LA CATÉCHÈSE QUI FORME LES CHRÉTIENS?

Q/ Je suis une maman de 32 ans. Que doit-on penser des écoles non confessionnelles? Pourquoi tant de religion? Pourquoi tant de gens ne vivent-ils plus de vie spirituelle? Pourquoi le catéchisme de mon enfance s'est-il changé en catéchèse? Où trouver la vraie réponse.

Pourtant le Dieu d'il y a 4000 ans est le même qu'aujourd'hui. Est-ce vraiment la catéchèse qui forme des chrétiens? L'hypothèse que l'homme peut se tromper est admise par tous. La catéchèse est donc un livre inspiré par des savants en théologie et en philosophie. Et si ces grands hommes s'étaient trompés le monde entier serait dans l'erreur...

La donnée que Dieu ne se trompe pas et n'est pas menteur est acceptée par tous les croyants. Alors, si nous nous appuyons sur Dieu qui a pensé à tout et qui nous a donné son Fils unique pour que nous ne périssons pas, nous sommes dans la bonne voie. Jésus a parlé voilà 2,000 ans et nous a laissés ses enseignements qui se trouvent dans l'Évangile: "Aucune prophétie d'Écriture n'est objet d'explication personnelle, ce n'est pas

d'une volonté humaine qu'est jamais venue une prophétie, c'est poussé par l'Esprit Saint que des hommes ont parlé de la part de Dieu. Selon Dieu c'est l'Évangile, la Bible qui doit former des chrétiens. Si nous sommes sincères comment admettre que des professeurs puissent enseigner la catéchèse sans croire en Dieu.

Dieu dit: "Instruis l'enfant de la voie à suivre, devenu vieux, il ne s'en détournera pas" Proverbes 22-6. Et Jésus a dit: "Je suis la voie, la vérité et la vie. Nul ne va au Père que par moi." La parole de l'homme est-elle plus sage que la Parole de Dieu. Un cœur sincère qui aime Dieu et veut comprendre son message, Dieu lui vient en aide. Serait-ce la parole de Dieu qui forme des chrétiens?

Enfant de Dieu.

R/ Merci madame de vos commentaires. Bien sûr que tous les chrétiens admettent que la Bible est la source de la vérité. Mais pourquoi les hommes bien documentés et bien inspirés ne pourraient-ils pas la commenter et l'adapter à la compréhension de l'homme moderne. Si on admet que l'Église est dépositaire de la foi, on peut admettre que ses ministres soient habilités à transmettre ses vérités par

l'entremise du catéchisme ou de la catéchèse. On ne fera pas une bataille de mots. Ce qui compte c'est l'Esprit.

JE CHERCHE UNE FILLE SÉRIEUSE

Q/ Je vous écris pour savoir s'il reste des filles sérieuses qui aimeraient faire leur vie avec un cultivateur. Je demeure avec mes parents sur la ferme. Nous sommes dans l'industrie laitière et nous nous occupons de bois. Je viens d'avoir 29 ans.

Je suis sorti avec quelques filles mais on ne s'entendait pas. Moi, j'aime être tranquille, écouter de la musique. Les filles que j'ai rencontrées voulaient sortir toutes les fins de semaine et aller aux discothèques. Moi, je voudrais une fille qui aimerait la terre et saurait apprécier tout ce qu'elle nous donne. Beaucoup de travail, mais que de satisfactions au bout de nos efforts. Des filles comme ça, il n'en existe pas dans mon coin. Pourtant, nous vivons dans une belle zone agricole. Ces filles ne parlent que des choses qu'elles aimeraient avoir non des choses qu'elles ont. Elles ne sont jamais satisfaites. Comment pourrais-je rencontrer une fille qui soit "correcte" comme on dit.

André de Laprairie

R/ Vous me demandiez de ne pas publier votre lettre, je l'ai fait en vous donnant un pseudonyme. Autrement, comment auriez-vous voulu entrer en contact avec une fille à votre goût. Je n'en garde pas en réserve dans mes tiroirs... Je suis contente de donner ainsi une chance à un bon gars de trouver la femme de sa vie.

UNE AMICALE DU COURRIER

Q/ Il me fait plaisir de lire votre courrier toutes les semaines. Certains correspondants vous envoient des textes remarquables et c'est un vrai plaisir de les lire. Je pense particulièrement à E.M., Lui Inquiet et Maskoutaine et d'autres dont j'oublie le pseudonyme. À vous tous je dis bravo. Tant qu'à E.M., je dois dire que je conserve ses textes et que je les relie souvent. Je présume que c'est un écrivain. A-t-il déjà écrit des livres? Si oui, comment pourrais-je me les procurer?

J'aimerais connaître tout ce beau monde. Mais qui



Doigts agiles, coeurs légers

4853 - Une robe d'été à la petite veste pratique. Tailles de demoiselles: 8, 10, 12, 14, 16, 18, 20. Prix: \$1.50

7144 - Corsage idéal pour le soleil ou pour la danse. Motifs de coquillages. Tailles de demoiselles 8-10 et 12-14 incl. Prix: \$1.50

4550 - Robe aisée pour les moins minces. Tailles de dames: 34, 36, 38, 40, 42, 44, 46, 48. Prix: \$1.50.

Adressez vos commandes à la Terre de Chez Nous, Service des Patrons, 109 Crockford Blvd., Scarborough, Ont. M1R 5B4. Écrire en LETTRES MOULÉES, vos NOMS et ADRESSES. Les patrons ne sont disponibles que dans les tailles mentionnées, n'oubliez pas de spécifier le numéro. Nous ne sommes pas responsables de l'argent envoyé tel quel, dans les enveloppes, S.V.P. utiliser un mandat de poste. Nos patrons sont en anglais, avec lexique français. IMPORTANT: Les timbres-poste ne sont pas acceptés.

pourrait me les présenter? J'habite une grande maison de campagne où je vis seule et j'aimerais recevoir chez moi tous ces gens que j'admire. Et pourquoi pas vous Marie-Josée? Qui pourrait réaliser mon désir?

Une autre inquiète.

R/ Merci de votre aimable invitation. Je la transmets aux intéressés, s'ils veulent communiquer avec vous, ils n'ont qu'à le faire par l'entremise de ce courrier. Je crois fermement qu'il existe une grande chaîne d'amitié entre tous nos correspondants. Pour ma part, je continue cependant de croire que l'anonymat est l'un des atouts les plus précieux d'un courrier comme le nôtre. Un courrier c'est fait pour être lu. Provoquer des rencontres entre les correspondants pourrait contribuer à enlever une

aura de mystère et atténuerait une certaine forme d'intérêt.

M. DE LUSKVILLE: Vos textes me sont parvenus trop tard pour être publiés pour la Fête des Mères, merci quand même.

MERCI À RAYMONDE B.: J'ai bien reçu vos revues chère amie, mais je me demande à qui vous les destinez. S.v.p. me le faire savoir.

AGATHE: Pour réussir votre décoration de gâteau de fête, avant d'écrire avec la douille sur le glaçage, vous tracez le texte ou le dessin avec une grosse aiguille. En cas d'erreur, enlevez rapidement un peu de glaçage avec un couteau passé à l'eau bouillante. Préparez les fleurs sur une tôle avec un glaçage plus ferme, les laisser sécher et les disposer sur le gâteau. La glace royale est celle qui se prête le mieux pour la décoration. Dans un blanc d'oeuf battu en neige, incorporer assez de sucre pulvérisé, tamisé, pour obtenir une glace qui garde sa forme; ajouter au sucre pulvérisé gros comme une fève de crème de tartre. Mettre très peu de sucre à la fois. Aromatiser à la vanille ou au citron. Déposer une petite quantité de cette glace dans un cornet de papier muni d'une douille et décorer le gâteau préalablement glacé.

Patron à 50 sous

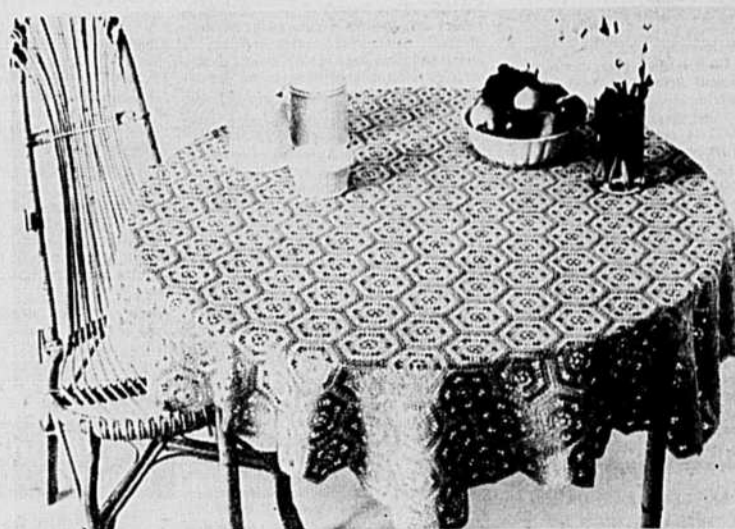

SUPERBE NAPPE 3151F: Motif très délicat - La femme qui aime tricoter les ouvrages délicats et compliqués a un attrait tout particulier pour le coton croché. Cette belle nappe est confectionnée avec le fil de Coton Mercerisé #10 de COATS dont le motif est formé de médaillons; 271 en tout. Elle donnera une apparence de perfection à votre table. Une photo gros plan du motif est incluse pour vous aider à suivre les mailles.

Adressez vos commandes à Patron à cinquante sous. La Terre de Chez Nous, 515 ave Viger, Montréal H2L 2P2. S.v.p. écrire en LETTRES MOULÉES vos NOMS et ADRESSES. N'oubliez pas les cinquante sous pour frais de poste et le numéro de patron. Nos patrons sont en français.

CONDITIONS DU COURRIER: Se présenter - âge, sexe, situation - Lettre courte, précise, lisible, détails essentiels - pas plus de 5 pages - Pseudonyme court et original - Pas de service d'échange - Si on réécrit, mentionner pseudonyme et date de publication de la réponse précédente, rappeler le problème précédent - Réponse personnelle dans cas grave et urgent, demandant discrétion spéciale; pour cela, joindre enveloppe adressée à soi et timbrée.

Adressez vos lettres ainsi: COURRIER DE MARIE-JOSÉE, LA TERRE DE CHEZ NOUS, 515 VIGER, MONTREAL H2L 2P2

RADIO-TÉLÉ

POUR JEUNES ET MOINS JEUNES

Deux vierges offensantes

Pour une fois que le canal 10 se lançait dans la production d'un téléthéâtre, on ne peut dire que c'était un coup de maître. C'était plutôt un coup de "maîtresse", comme il est plutôt souvent question de ce type de personnes dans une pièce du genre des "Deux Vierges" de dimanche soir.

Au niveau de la réalisation, c'était quelconque. Le fond de la pièce manquait précisément de fond... Du théâtre qui se veut si léger qu'il en devient vide... Il ne suffit pas que les comédiens fassent des grimaces, sautent en l'air ou se prennent les pieds dans les portes pour que l'on rie, du moins quand on n'est pas payé pour le faire. Comme l'étaient semblé-t-il les ombres chinoises d'une assistance d'occasion qui avait le rire facile.

Au théâtre, forcément, les

comédiens doivent accentuer le jeu, parler fort, effectuer des jeux de scène qui portent. Ce qui à la télévision agace profondément. Ainsi l'un des principaux personnages Aubert Pallascio avait la voix grinçante et déplaisante à force de crier. Celui qui savait être un bon comédien dans "Grand-Papa" Septimu Sever retrouvait dans les "Deux Vierges" des intonations difficiles à comprendre.

J'ai déjà dit je crois que je trouve la retransmission d'une pièce de théâtre jouée sur une véritable scène très décevante à la télévision. Présenter du théâtre tel quel à la télévision, c'est comme vouloir faire courir un canasson sur une Cadillac. La télévision est un art, le théâtre en est un autre.

Quand on pénètre dans une salle de théâtre, que les trois coups retentissent, que le rideau se lève, on entre dans un état particulier, sorte d'état second. La magie du théâtre opère et la communion de sentiments et de réaction avec un

public au coude à coude ajoute à l'intérêt du spectacle.

Ce qui ne joue pas du tout quand on est bien calé dans son fauteuil à la maison et qu'en plus de la transposition du petit écran on doit subir l'écran d'une rampe de théâtre et des limites que cela impose.

L'émission "Les indiscretions d'une caméra" qui nous fait pénétrer dans l'intimité des artistes ou des hommes publics joue précisément sur un sentiment bien naturel qu'a tout humain d'être tenté de temps en temps de regarder par le trou de la serrure de son voisin.

La semaine dernière, nous avons pu admirer le luxueux cadre de vie dans lequel vivent Alain Stanké et les siens. On aurait cru feuilleter les pages du Décorag. Un somptueux domaine dans Westmount avec tous les agréments que confèrent la richesse, le succès, la culture.

C'est toujours avec une sorte de petit pincement au cœur que l'on compare sa situation à celle de ces personnages à succès. Mais dans le cas de Stanké, c'est un succès mérité. Ce gars-là possède un extraordinaire sens des affaires et doit innover tous les jours de sa vie. Dans le domaine de l'édition, il est à la pointe, pour la rapidité des parutions en tout cas. Bravo.

Marie-Stéphane

SOLUTION DU 31 MAI

RIDENT AGRES
EN TOURBIERE
SCARIFIAGE I
TUBER STOLON
ILE EM ATELE
OTES AIR CE
LI AIL DATAS
EVEIL CILICE
AGNEAU VOEU
BI ORIGINEL
ALDIN TAN SE
GEEL BELER S

Cessez de fumer aujourd'hui
Et dans un an,
Envolez-vous pour Paris,
Ou ailleurs...
(\$1.05 x 365 = \$383.25)



MOTS CROISÉS

1 2 3 4 5 6 7 8 9 10 11 12

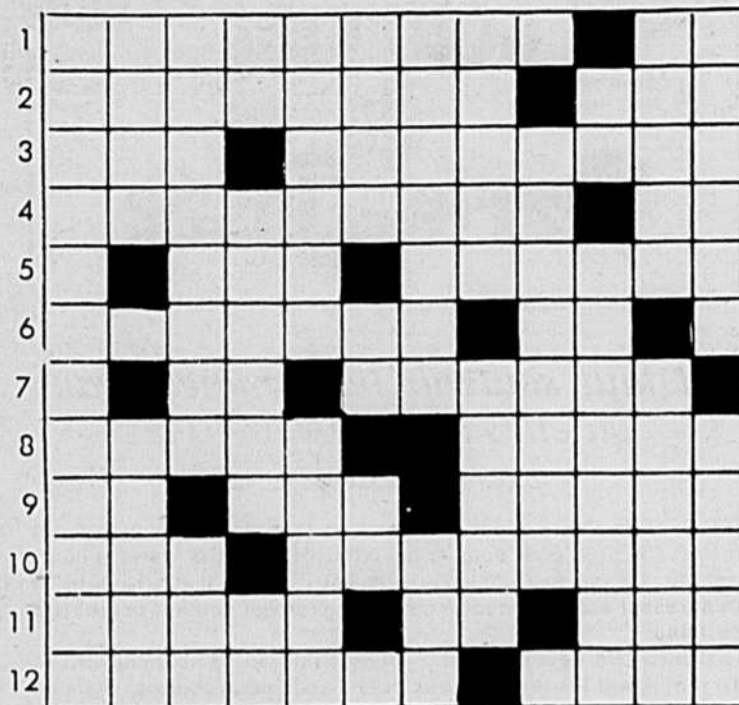

HORIZONTELEMENT

- 1- Mettre en grange. - Chlore.
- 2- Arbre fruitier. - Souverain.
- 3- Conspue. - Se dit d'un médicament qui provoque l'expulsion ou la destruction des ténias.
- 4- Donne du fourrage aux bestiaux. - Sans vêtement.
- 5- Grosse verrue qui se produit sur le corps du cheval. - Chants funèbres, chez les Grecs et les Romains.
- 6- Font, à l'aiguille, des dessins en relief sur une étoffe. - Quatre saisons.
- 7- Deux. - Mouton mâle.
- 8- Poète allemand (1885-1970). - Née de.
- 9- Adverbe de lieu. - Vaste étendue de plante potagère. - Petit morceau de terre.
- 10- Utilise. - Rient.
- 11- Plante potagère. - Charpente du corps humain. - Roue à gorge d'une poulie.
- 12- Celui qui élève des animaux. - Du verbe périr.

VERTICALEMENT

- 1- Maladie de la peau du cheval et du boeuf.
- 2- Qui n'a pas encore servi. - Relatif au nez.
- 3- Outil pour greffer. - Ville des Pays-Bas.
- 4- D'un verbe gai. - Champignon microscopique parasite de la vigne. - Quatre.
- 5- Ruse. - Instrument d'agriculture.
- 6- Dire qu'une chose n'est pas vraie. - Nouveau-Brunswick. - D'un verbe gai.
- 7- Intimidante. - Durillon.
- 8- Construit. - Grappe de fleurs mauves ou blanches.
- 9- Récolte des foins.
- 10- Ruisselet. - Que l'on n'attendait pas.
- 11- Agent de police (pop.). - Ravager.
- 12- Sert à lier les gerbes de blé. - Gref-fai.

FILMS À LA TÉLÉ SEMAINE DU 9 AU 16 JUIN 1979

Explication: Les chiffres placés immédiatement à côté du titre réfèrent à la valeur artistique (1) chef-d'oeuvre; (2) remarquable; (3) très bon; (4) bon; (5) moyen; (6) médiocre; (7) minable. L'appréciation du film commence après le tiret placé à peu près au centre du texte. À la fin du texte s'ajoute, quand il y a lieu, la convenance pour les jeunes; (e) enfants; (af) adolescents.

MONTREAL Canal 2 - CBFT

DIMANCHE, 10 JUIN

15h.30 - "EXCELSIOR" (Safety Last), (2) - E.U. 1923. Comédie de F. Newmayer et S. Taylor avec Harold Lloyd, Mildred Davies et Bill Strothers. - Un jeune commis de magasin conçoit un "stunt" publicitaire susceptible de lui valoir une forte récompense.

MARDI, 12 JUIN

14h.30 "NEVADA SMITH", (5) - E.U. 1975. Western de G. Douglas avec Cliff Potts, Lorne Greene et Adam West. - Un mépris se joint à un vieil ami pour assurer la protection d'un convoi d'explosifs.

JEUDI, 14 JUIN

14h.30 - "LA HONTE DE LA FAMILLE", (5) - Fr. 1969. Comédie policière de R. Balducci avec Michel Galabru, Claude Rollet et Rosy Varte. - Le fils d'un truand marseillais fait carrière dans la police.

20h.30 "LE HARNAIS" (The Harness), (4) - E.U. 1971. Drame psychologique de B. Sagal avec Lorne Greene, Julie Sommars et Murray Hamilton. - Un fermier d'âge mûr est attiré par une jeune fille-mère.

MONTREAL Canal 10 - CFTM

SAMEDI, 9 JUIN

14h.00 - "LES FOLLES ANNEES DE LAUREL ET HARDY" (Laurel and Hardy's Laughing Twenties), (3) - E.U. 1965. Film de montage de R. Youngston. - Quelques séquences des meilleurs courts-métrages de Stan Laurel et Oliver Hardy.

20h.00 "LE DOSSIER ANDERSON" (The Anderson Tapes), (4) - E.U. 1971. Drame policier de S. Lumet avec Sean Connery, Dyan Cannon et Martin Balsam. - A sa sortie de prison, un homme prépare un coup d'envergure.

DIMANCHE, 10 JUIN

20h.00 - "DESORDRE SUR LA VILLE" (Trouble Comes to Town), (4) - E.U. 1972. Drame social de D. Petrie avec

Lloyd Bridges, Thomas Evans et Pat Hingle. - Le shérif d'une petite ville du Sud héberge chez lui un adolescent de race noire.

LUNDI, 11 JUIN

14h.45 - "LA RÉVOLUTION DE SPARTE", (5) - It. 1964. Film d'aventures de A. de Martino avec Tony Russel, Helga Line et Livio Lorenzo. - Un patriote grec s'efforce de démasquer la traîtrise du roi de Sparte.

MARDI, 12 DÉCEMBRE

14h.45 - "HERCULE SAMSON ET ULYSSE", (5) - It. 1964. Film d'aventures de P. Franciosi avec Kirk Morris, Richard Lloyd et Liana Orfei. - Le demi-dieu Hercule échoue en Palestine et vient en aide à Samson pour combattre les Philistins.

MERCREDI, 13 JUIN

14h.45 - "LE MORS AUX DENTS" (The Rounders), (4) - E.U. 1964. Western de B. Kennedy avec Glenn Ford, Henry Fonda et Chill Wills. - Deux cowboys à court d'argent tentent d'exploiter un cheval très rétif.

JEUDI, 14 JUIN

14h.45 - "UNE CERTAINE GIULIANA", (5) - It. 1967. Drame sentimental de M. Franciosa avec Mita Medici, Gianni Dei et Françoise Prévost. - Un adolescent timide s'éprend d'une camarade de classe plus délicate.

19h.30 - "WEST SIDE STORY", (2) - E.U. 1961. Comédie musicale de R. Wise et J. Robbins avec Natalie Wood, Richard Beymer et George Chakiris. - La sœur du chef d'une bande d'adolescents s'éprend d'un membre d'une bande rivale.

VENDREDI, 15 JUIN

14h.45 - "ESPIONNAGE DANS LES ILES" (Come Spy with Me), (6) - E.U. 1967. Drame d'espionnage de M. Stone avec Troy Donahue, Andrea Dromm et Albert Dekker. - Les aventures d'une jeune fille chargée d'enquêter sur la mort de deux agents des Services secrets américains.

20h.00 - "LE TREFLE À CINQ FEUILLES", (5) - Fr. 1971. Comédie de E. François avec Philippe Noiret, Liselotte Pulver et Maurice Biraud. - Un médecin de campagne qui héberge des amis excentriques est en butte à des difficultés financières.

QUEBEC Canal 4 - CFCM

SAMEDI, 9 JUIN

14h.00 - "DIANGO ETSARTANA", (5) - It. 1970. Western de M. Deem avec Hunt Powers, Stet Carson et Dean Strat-

ford. - Django aide le shérif Sartana à rétablir l'ordre dans une petite ville dominée par des bandits.

20h.00 - "GUET-APENS À TÉHERAN", (5) - All. 1966. Drame policier de M. Kohler avec Stewart Granger, Curt Jurgens et Karin Dor. - Un agent secret se fait le protecteur d'une héritière que des criminels veulent assassiner.

DIMANCHE, 10 JUIN

20h.00 - "DRÔLE DE SOLITUDE" (Suddenly Single), (5) - E.U. 1971. Comédie dramatique de J. Taylor avec Hal Holbrook, Barbara Rush et Harvey Korman. - Un divorcé mène une vie libre, ce qui l'amène à désirer un mariage sérieux.

LUNDI, 11 JUIN

10h.30 - "LA BRIGADE DES BÉRETS NOIRS" (Tank Force), (5) - G.B. 1958. Drame de guerre de T. Young avec Victor Mature, Leo Genn et Luciana Paoluzzi. - Des prisonniers anglais s'échappent d'un camp en Afrique du Nord et tentent de rejoindre leurs lignes.

MARDI, 12 JUIN

10h.30 - "LES FEMMES", (5) - Fr. 1969. Comédie de J. Aurel avec Maurice Ronet, Brigitte Bardot et Anny Duperey. - Pour écrire un roman, un écrivain en mal d'inspiration, dicte ses mémoires à une jolie secrétaire.

MERCREDI, 13 JUIN

10h.30 - "ALLONS TUEZ SARTANA", (6) - It. 1971. Western de M. Pinzauti avec George Martin, Isarro Ravaoli et Gordon Mitchell. - Un jeune cowboy accusé d'homicide s'évade de prison et part à la recherche d'un trésor en compagnie de bandits.

JEUDI, 14 JUIN

10h.30 - "LE GRAND DÉPART" (Say Goodbye Maggie Cole), (4) - E.U. 1972. Drame de J. Taylor avec Susan Hayward, Darren McGavin et Michael Constantine. - Une femme-médecin spécialisée en recherche décide de retourner à la pratique générale en quartier pauvre.

19h.30 - "LE PARADIS À COUPS DE REVOLVER" (Heaven with a Gun), (5) - E.U. 1969. Western de L.H. Katzin avec Glenn Ford, Carolyn Jones et Barbara Hershey. - Un ancien tireur d'élite devenu pasteur ramène la paix dans un village turbulent.

VENDREDI, 15 JUIN

10h.30 - "LE CERCLE INFERNAL" (The Racers), (5) - E.U. 1954. Drame de H. Hathaway avec Kirk Douglas, Bella Darvi et Gilbert Roland. - La vie sentimentale et professionnelle d'un coureur automobile dur et ambitieux.

TROIS-RIVIÈRES Canal 13 - CKTM

LUNDI, 11 JUIN

17h.00 - "LA MURAILLE D'OR" (Fox Fire), (5) - E.U. 1954. Comédie dramatique de J. Pevney avec Jane Russell, Jeff Chandler et Dan Durye. - Un mur d'incompréhension s'élève dans le ménage d'une riche Américaine qui a épousé un mépris.

MERCREDI, 13 JUIN

17h.00 - "LA LEGENDE DE L'ÉPÉE MAGIQUE" (The Golden Blade), (6) - E.U. 1953. Conte de N. Juran avec Rock Hudson, Piper Laurie et Gene Evans. - Grâce à une épée magique, un jeune homme libère son peuple d'un tyran.

JEUDI, 14 JUIN

17h.00 - "LE CHAUD LAPIN", (4) - Fr. 1974. Comédie de mœurs de P. Thomas avec Bernard Menez, Daniel Ceccaldi et Claude Barrois. - Les mésaventures d'un employé de banque en vacances, en quête d'aventures amoureuses.

VENDREDI, 15 JUIN

17h.00 - "FAIS TA PRIÈRE TOM DOOLEY" (Legend of Tom Doolley), (5) - E.U. 1959. Film d'aventures de T. Post avec Michael Landon, Jo Morrow et Jack Hogan. - Ignorant la fin de la guerre, trois Sudistes tuent des Nordistes et sont poursuivis par la justice.

19h.00 - "ÉTAT D'ESPRIT" (A Deadly State of Mind), (5) - E.U. 1975. Drame policier de H. Hart avec Peter Falk, George Hamilton et Lesley Warren. - Un policier s'emploie à démasquer un psychiatre meurtrier.

JONQUIÈRE Canal 12 - CKRS

LUNDI, 11 JUIN

17h.00 - "LES SEPT VOLEURS" (Seven Thieves), (4) - E.U. 1960. Drame policier de H. Hathaway avec Edward G. Robinson, Rod Steiger et Joan Collins. - Un professeur américain organise un hold-up audacieux au Casino de Monte Carlo.

MARDI, 12 JUIN

17h.00 - "CAPITAINE MYSTÈRE" (Captain Lightfoot), (5) - E.U. 1955. Film d'aventures de D. Sirk avec Rock Hudson, Barbara Rush et Jeff Morrow. - Au 18e siècle, un jeune paysan devient le lieutenant d'un chef partisan irlandais.

MERCREDI, 13 JUIN
17h.00 - "LE GRAND CHEF" (Chief Crazy Horse), (5) - E.U. 1954. Western de G. Sherman avec Victor Mature, John Lund et Susan Ball. - Un chef s'oppose à la tête des siens qui veulent résister aux Blancs.

JEUDI, 14 JUIN

17h.00 - "LE SEIGNEUR DE L'AVENTURE" (The Virgin Queen), (5) - E.U. 1954. Drame historique de H. Koster avec Bette Davis, Richard Todd et Joan Collins. - Sous le règne d'Élisabeth, Walter Raleigh envisage la possibilité de conquérir le Nouveau-Monde.

CHICOUTIMI Canal 6 - CJPM

SAMEDI, 9 JUIN

20h.00 - "FAUT SE LES FAIRE" (Making It), (5) - E.U. 1970. Comédie dramatique de J. Erman avec Kristoffer Tabori, Joyce Van Patten et Marly Mason. - Un adolescent cynique et désinvolte connaît diverses aventures amoureuses.

DIMANCHE, 10 JUIN

20h.00 - "LOUIS ARMSTRONG, ÉPOQUE CHICAGO" (Louis Armstrong, Chicago Style), (5) - E.U. 1976. Comédie dramatique de L. Phillips avec Ben Vereen, Red Buttons et Margaret Avery. - Au début des années 30, un musicien de jazz à maille à partir avec des gangsters.

JEUDI, 14 JUIN
19h.30 - "UN MONDE FOU, FOU, FOU!" (It's a Mad, Mad, Mad World), (4) - E.U. 1963. Comédie burlesque de S. Kramer avec Spencer Tracy, Ethel Merman et Sid Caesar. - Un gangster mourant révèle à plusieurs personnes la cachette du butin d'un vol et la course au trésor commence.

20h.00 - "LES TRIBULATIONS D'UN CHINOIS EN CHINE", (4) - Fr. 1965. Comédie de P. de Broca avec Jean-Paul Belmondo, Ursula Andress et Jean Rochefort. - Un riche désabusé qui a engagé des assassins pour le "suicider" tente de leur échapper après être devenu amoureux.

RADIO-QUÉBEC

MARDI, 12 JUIN

19h.30 - "LE VOYAGE DE NOCES", (4) - Fr. 1975. Drame psychologique de N.M. Trintignant avec Stefania Sandrelli, Jean-Louis Trintignant et François Martouret. - Après maints malentendus, un photographe invite sa femme à un deuxième voyage de noces au Maroc.

VENDREDI, 15 JUIN

19h.30 - "PÉPÉ LE MOKO", (3) - Fr. 1937. Drame policier de J. Duvivier avec Jean Gabin, Mireille Balin et Charpin. - Un criminel s'est réfugié dans le quartier de la casha à Alger pour échapper à la police.

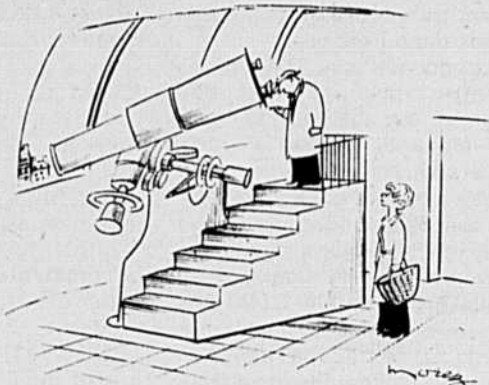

Les fruits sont moins chers à l'épicerie Chabert, mais les légumes sont plus abordables aux cours des halles Lamhori

Annonces classées

COÛT DE L'INSERTION:

- Annonces sans cadre: 20¢ le mot.
- Prix minimum (20 mots et moins): \$4 la parution.
- Titre en capitales et caractères gras: supplément de \$2 la parution.
- Annonces encadrées et encans: \$1.30 la ligne agate (14 lignes = 1 pouce; 2 cm = 11 lignes).
- Supplément pour annonce avec numéro de case réservée: \$2.90 la parution.
- Rabais de 20% pour cinq (5) insertions consécutives et plus d'un même texte.
- Indiquez CLAIREMENT vos instructions: nom, adresse, no de téléphone, code régional, nombre d'insertions, etc. (lettres mouillées)

LES ANNONCES CLASSÉES SONT PAYABLES À L'AVANCE

Le paiement et les textes doivent parvenir aux bureaux de la TCN le vendredi précédant la date de publication. Adressez toute demande de renseignements comme suit:

**LES ANNONCES CLASSÉES,
LA TERRE DE CHEZ NOUS**
515, avenue Viger, Montréal,
Québec H2L 2P2
Tél.: (514) 288-6141

ANIMAUX À VENDRE

VACHES à lait pur sang ou croisées, fraîche vèlée ou devant vêler sous peu, provenant des meilleurs troupeaux de l'Ontario. S'adresser à PHILIPPE OUMET, 3805, Côte Terrebonne, St-Louis de Terrebonne, Route 344. Tél.: 471-8181.

BELLES jeunes vaches et taures Holstein vèlant en tout temps provenant des meilleurs troupeaux améliorés du Québec et de l'Ontario. Livraison gratuite. Aussi acheteur de troupeaux et roulant de ferme. ALBERT MAURICE WINDSOR, QUÉ. (819) 845-2149.

VACHES LAITIÈRES À VENDRE

VACHES et taures croisées ou pur sang fraîche vèlée ou devant vêler sous peu. Acheteurs de troupeaux laitiers. DENIS TRUDEAU, 1225, Principale, Ste-Julie, Cité Verchères (514) 649-1169.

HEREFORD

Pur-sang, enregistrés, testés, sans corne, un an et plus. JENA LORTIE, St-Tite-des-Caps, Cité Charlevoix (418) 823-2437, 823-2363.

CHOIX taures Holstein pur sang ou croisées venant d'Ontario vèlant mars, avril. Ces taures sont vendues livrées. Prix spécial, pour plusieurs, s'adresser FERME ÉMILIE CHOUINARD, R.R. 1, Luceville, Cité Rimouski, Tél.: (418) 734-4505.

HEREFORD: boeufs, enregistrés et éprouvés. Porcs, Tamworths enregistrés, truies et verrats, prêts pour service. ALME LABONTE, St-Gilles, Cité Lotbinière. Tél.: (418) 888-3395.

AMÉLIOREZ la qualité de votre élevage avec des sujets de race Landrace. GEORGE MAYRAND, 226 Quinault, Laval des Rapides 669-7724.

TRUIES Hybride gestantes. Ste-Christine, Portneuf. (418) 329-2182.

HEREFORD PUR-SANG SANS CORNE

GÉNISSES et taureaux de 1 et 2 ans de qualité supérieure, troupeau exempt de brucellose. FERME SAGUENAY ENRG., BAGOTVILLE, P.Q. (418) 544-2363, 628-5785, 547-5945.

TAUREAUX HEREFORD

À vendre, pur-sang, enregistré sans corne, 14 à 16 mois. Léonce Paré, R.R. 2, D'Israël GON 1E0 (418) 449-5248.

ACHETEUR - VENDEUR

Vaches et taures Holstein vèlant en tout temps de taures ouvertes, de troupeaux laitiers, croisées ou pur-sang, claires de test et provenant du Québec ou de l'Ontario. JEAN-MARC LEBLANC INC., St-Sylvestre Village, Cité Nicolet. (819) 285-2929 ou 285-2322.

CHAROLAIS À VENDRE: Taureaux d'un an enregistrés, pur-sang, prêts pour le service. S'adresser à ROSAIRE ROUSSIN, St-Bernard, Dorchester (418) 475-6505.

VERRATS Landrace à vendre, bon choix de verrats Landrace, pur-sang, enregistrés, classés, âgés de 6 à 7 mois, prêts pour le service. DENIS VADNAIS, 4,000 Boul. Tourville, Drummondville. (819) 398-7482.

CHAROLAIS pur-sang avec ou sans corne (Polled). Louis-Paul Lafond, Baieville. (514) 783-6972.

LAPINS et cages à vendre. St-Eugène. Tél.: Vendredi au dimanche seulement. (819) 396-5634.

TROUPEAU DE CHEVRES croisées à vendre, également chevreaux et chevrettes. St-Gabriel. Après 5 hrs p.m. (514) 835-5203.

JEUNES verrats Duroc pur-sang enregistrés. Tél.: (514) 794-2000 (514) 794-2438.

ACCOUPEMENT: étalon canadien pur-sang classé A, caractère paisible, fière allure Test Gogias exigé. Résultats exceptionnels, croisé avec juments de selle ou de course. (819) 287-5964.

VERRAT Yorkshire, bien classé prêt pour service. PHILIPPE LEBLANC, R.R. 1, St-Léonard, Cité Nicolet. (819) 399-2834.

ÉTALON Belge enregistré 5 ans, 1,500 livres, blond, crinière pâle. Aussi, pouliche, 2 poulains, 1 an enregistrés. RAYMOND COUTU, St-Thomas, Joliette. (514) 756-2548.

VACHES, taures Holstein pur-sang ou croisées, venant d'Ontario, vèlant en tout temps. S'adresser à FERNAND CHOUINARD, Ste-Flavie, Rimouski. Tél.: (418) 775-7018.

HEREFORD: sans cornes, pur-sang, enregistrés et éprouvés. ANDRÉ HOUDE, St-Apollinaire, Cité Lotbinière, P.Q. Route 20. Tél.: (418) 767-3350.

TRUIES et mâles Duroc et Yorkshire à vendre, enregistrés et classés. S'adresser à (418) 426-2162.

HEREFORD de choix, enregistrés, taureaux et génisses testés, 1 an ou plus. EDGAR CHAMPAGNE, St-Sylvestre, Cité Lotbinière. (418) 596-2770.

SIMMENTAL

Taureaux de 1 an pur-sang, domestique, ayant subi le test de performance, à vendre. Jocelyn Autotte, St-Joachim. Tél.: (819) 397-2972.

CATALOGUE illustré gratuit comprenant treize photos, pleine page, de porcs enregistrés: Tamworth, British Saddleback, English Large Black, Duroc, Hampshire, Berkshire, Lacombe, Yorkshire, Landrace suédoise et canadienne, Chester White, Hybrides tachetés bleu, de tout âge. TWEDDLE FARMS, FERGUS, ONTARIO.

VACHES LAITIÈRES À VENDRE

VACHES et autres Holstein pur sang ou croisées, vèlées ou devant vèler sous peu. Échange accepté (boeufs etc.) S'adresser à: NORMAND THERRIEN, 110 Montée Allard, St-Jacques, Cité Montcalm (face à la Co-op) Tél.: Ferme (514) 839-2749.

CHAROLAIS

PRÊTS pour le service, jeunes taureaux 100% français lignés de Cald et de Eclair. FERME LE CHAROLLES, La Plaine JON 1B0. Demandez Denis Blondin. (514) 478-0555.

ATTENTION, vaches, taures pur-sang enregistrés, fraîche vèlée et vèlant jusqu'à l'automne. Excellent choix. Roger Quintal, Varennes, (514) 652-3468, 652-2357.

ACHETEZ DE L'ÉLEVEUR ET ÉPARGNEZ

TAURES, vaches Holstein, pures, NIP, avec mères classées, contrôlées dans notre troupeau. Vèlant en juin, juillet, août. Excellent choix. FERME VACHALE ENRG., Ste-Anne-des-Plaines. (514) 478-1511.

CHEVRES croisées en lactation de \$90. à \$130., chevrettes \$50. à \$75.; boucs Nubien enregistrés. Tél: De 7 à 9 hrs. (514) 292-5888.

JUMENT domptée pour la selle et pouliche de 1 an. Ste-Scholastique, Mirabel. 258-2406.

10 belles truies de 1 an à vendre à leur deuxième portée et aussi un verrat de 1 an. (514) 788-2703.

16 bonnes vaches laitières croisées à vendre. Denis Leclair, 350, Route 239, St-GERMAIN, Drummond, P.Q. JOC 1K0. Tél.: (819) 395-2106.

TRUIES pleines avec date, saillies par pur-sang, à vendre. Tél.: (819) 395-4816

À VENDRE: vaches et génisses Shorthorn de type de boucherie enregistrées et commerciales avec et sans veaux. Saillies pour l'automne et l'hiver 80. Cause manque de terrain, cheptel 180 têtes. (soir) Tél.: (418) 756-5106 VEILLEUX & FILS, Causapsal.

À VENDRE 40 truies saillies, 2e et 3e portée avec 1 mâle pur-sang, installation et roulement. Prix à discuter. (819) 398-2253.

TOGGENBERG pur-sang enregistrés. Chevres laitières, chevrettes de remplacement. Boucs reproducteurs. (lignée Chateau de Ville) Contrôle laitier, élevage Maloubel. (514) 759-5915.

BOUC CROISÉ, âgé d'un an, bon reproducteur, pesant environ 115 lb. Prix à discuter. Ste-Croix. (514) 926-3752.

LAPINS californiens, pure race, mâles et femelles. Âgés de 2 mois. \$6.00 chacun. (514) 926-3752.

À VENDRE: 6 chevres Alpine, très bonnes laitières et jeunes. Aussi 2 boucs. (819) 846-4082.

JUMENT canadienne 10 à 12 ans, garantie partout. S'adresser à Mirabel (514) 258-2645.

17 vaches laitières pur-sang Holstein, claires de test fédéral, moyenne de gras supérieure à 4.2, fraîches vèlées et gestantes. Gabriel Pilon, 1,500 St-André, St-Télesphore, Cité Soulanges, Qué. Tél.: (514) 269-2752.

12 chevres Saänen, adultes, croisées, pur-sang, 7 chevrettes du printemps, 1 bouc P.S. lignée Miown. Aussi chiots Malamute (418) 277-2515.

À VENDRE: Jument de trait, qui aura 4 ans en août pesant environ 1,400 livres. Très bien domptée. Tél: St-Jacques de Montcalm. (514) 839-3229.

16 hrebis croisées, 13 agnelles croisées, 1 bélier enregistré. 8784, Royal, Château Richer. GOA 1N0 Tél: (418) 824-4507

25 truies en gestation de lère portée et 2ième portée. St-Jean (514) 347-2514.

TAUREAU Holstein enregistré. Prêt pour service. Père Ex. Mère T.B. production 7,757 kg., 3.7 Gr. mère ex. production 9,990 kg. 3.8 (514) 589-5066

CHAROLAIS

Les résultats de la dernière épreuve à la Station de Ste-Madeleine, prouvent une fois de plus que le Charolais est la race à viande vraiment supérieure.

ASSOCIATION CHAROLAISE, ST-ARMAND, Cité Mississiquoi, P.Q. J0J 1T0 (514) 248-7690

SIMMENTAL

VOUS désirez augmenter le poids de vos veaux au sevrage de 75 à 150 livres, le Simmental répond très bien à vos besoins. Pour plus de renseignements, communiquez avec l'Association Simmental du Québec, a/s de Vianney Senneville, sec. C.P. 534 P.O. Box Victoriaville. (819) 357-9063.

HOLSTEIN PUR-SANG

CONTRÔLÉES, classifiées, aussi N.I.P. croisées. JEAN PAIEMENT, St-Benoit, Mirabel. (514) 258-3148.

ANIMAUX MORTS

Entreprise de récupération d'animaux morts ou malades.

DESMET & FRÈRES

Rang Fleury, St-Jude. Cité St-Hyacinthe. Tél.: 792-3834 (frais virés)

ANIMAUX DEMANDÉS

NOUS sommes acheteurs de jeunes juments et pouliches de 1 an et plus, Belge et percheron, pur-sang ou croisées. Appeler le matin avant 8 heures. YVES SIMON-VERMONT, Roxton-Pond JOE 120 Tél.: (514) 372-0391.

ACHETERAIS 20 à 25 vaches à boeuf avec veaux. (819) 289-2720.

ANIMAUX MORTS DESMET ET FILS

Je paie jusqu'à \$50.00 pour votre vache ou votre cheval. (514) 471-4295.

ACHETONS ANIMAUX MORTS

Payons comptant pour vaches et chevreaux morts \$25.00 et plus, 1,000 lb et plus et 3 veaux et plus. Nous desservons la région 5. Frais d'appels acceptés. RÉCUPÉRATION MAILLÉ INC. (819) 864-4878.

ARTISANAT

Laine à tricoter: Orlon, Domestique (2-3 et 4 brins), Taslan, laine à tapis. Poly-Ov. Fil à tisser mercerisé et Coton Tex-Made. Lin d'Irlande. Lisères de Chenilles et jerseys assortis couleurs. Échantillons de Laine & Fils, gratuits sur demande. Bas culotte

one size: \$7.00 la douzaine. Prix spéciaux pour Boutique de Lainé. L. Therrien Inc., 557 Notre-Dame Ouest, C.P. 131, Victoriaville, P.Q. G6P6S8.

À VENDRE - DIVERS

FABRIQUONS stalles truies, mise bas, gestation, cages: porcelets, lapins, chiens, chats, etc GILLES LAPLANTE & FILS INC., C.P. 305, Bromont, Qué. JOE 1L0. Tél.: 534-2715.

PICK-UP FORD 4X4, transmission automatique, bon ordre. Fanne d'étable 18", cultivateur 4 rangs Massey-Ferguson. Après 6 hrs: 876-2954.

RIPPE à vendre, en vrac, bois mou. Livraison rapide. (514) 432-4491 (514) 688-0152.

À VENDRE: étalon Belge enregistré de 2,000 lb, dompté, très doux et un camion Chevrolet 1 tonne, 1973, 34,000 milles avec boltes pour animaux. Tél: (514) 839-3007.

PICK-UP Chevrolet 76, moteur 400, 4 vitesses, 3/4 tonne. Aussi chevaux de selle, 2 ans. (819) 398-2995.

PORCHERIE

Fabriquons lattes de béton armé pour porcheries. CIMENTS ISABELLE & FILS ENRG., YAMACHICHE, C.TE. MASKINONGE. Tél.: (819) 296-3080.

300 barils de pommes à \$5. chacun ou spécial pour le tout. Tél.: après 7 hrs p.m. (514) 379-9104.

À VENDRE: 200 coffres en vrac usagés sur palettes pour fruits et légumes. Dimensions: 48"x45"x27". Appelez (514) 295-2384.

ATTENTION producteurs de porcs, 50 belles cages neuves pour maternité avec mangeoire à vendre. Pour inf.: (819) 395-2508 (819) 396-5356.

PLATE-FORME de camion de 19 pieds, tout en acier à vendre. (819) 397-2972.

VOTRE malaise serait-il dû à une irritation de la vessie? Essayez les pilules Dewitt de Grande-Bretagne, composées pour vous aider à soulager rapidement ce genre de malaise au dos et les troubles associés. Procurez-vous les pilules Dewitt dès aujourd'hui, offertes dans la plupart des pharmacies. \$2.25 et \$3.95 port payé. Maltby Brothers Limited, Weston, Ontario M9M 2H7.

MOBILIER de cuisine arborite, 6 chaises, très propre. Appelez après 7 hrs. (514) 473-9465.

À VENDRE: Environ 3,000 piquets de cèdre, 6 pi. de longueur. Diamètre 4 à 6 po. Tél: (418) 453-2278.

À VENDRE: Grange-étable 75'x30' pour démolition ou déménager. Inf.: (819) 396-5453.

CAMION International 1964, avec bolte à bascule, bolte à gravel. Bonne condition. Récolte de foin 79. Debut ou en balles. (819) 365-4588 Laurierville.

FUMIER de poulet à vendre, en grande et petite quantité. FERME CENTRALE INC. (514) 829-2927.

ACHETEZ DIRECTEMENT DU MANUFACTURIER

Bas culottes, pantalons pour hommes, jeans, vêtements pour toute la famille, blouses, jupes, robes soleil, bikini pour hommes et femmes.

REVENDEZ AVEC PROFIT LES IMPORTATIONS ST-LAURENT, 8398, St-Laurent, Montréal, P.Q.

BOIS MATERIAUX

À VENDRE: Plusieurs portes de garage, camper, tuyaux pour ponts, remorque, divers matériaux de démolition, 1820, Rinfret, St-Ursule, Cité Maskinongé, Montréal (514) 256-1030 St-Ursule (819) 228-2569.

TÔLE d'acier peint \$20.00 le carré, Soffit \$100. la bolte; Fenêtres thermos à partir de \$29.00. Portes d'armoires en chêne \$5. à \$10. Revêtement d'aluminium \$50. le carré. VERDUN PORTES ET FENÊTRES, 925, Hickson, Verdun. (514) 769-1725.

CAMIONS À VENDRE

À VENDRE: Camion d'armée, 10 roues, 3 différentiels, équipé d'un réservoir à purin, 2,000 gallons, en très bonne condition. (514) 791-2806.

CAMION de l'armée, sur 10 roues avec citerne 2,000 gallons. Aussi pompe à purin pour fosse 12 pieds. À très bas prix. Tél: (819) 398-6639.

COMMERCES À VENDRE

HUNTINGDON commerce de grain et courtier. Vente en gros aux meuneries avec ferme de 80 arpents; 2 maisons, garage pour camions. Balance 50 pieds avec bureau. Silo et bâtisses d'entreposage, d'environ 2,500 tonnes, 3 tracteurs, 5 remorques. Vente de 13,000 tonnes par année. (514) 264-5448.

VILLAGE PRÈS DE SOREL: Epicerie-dépanneur, 2 logements. Ventes: \$200,000. Seul au village, construit en 1976. Roger Plante, (514) 743-9330 — 743-6225, Agence Immobilière "77" Inc., Courtier.

RÉGION IBERVILLE, commerce de culture en serre, 4 serres, 2 entrepôts, maison neuve, machinerie, production plantes à l'année, légumes. HUGUETTE DAIGLE BRABANT (514) 467-3163, 467-1120. MONTRÉAL. TRUST COURTIER.

DIVERS

AMASO: Rencontres en vue de relation stable. Dépliant sur demande: 822 est, rue Sherbrooke, Suite 5, Montréal. (514) 524-3852

QUOTA

JE DÉSIRERAI LOUER, 2,700 lb de gras de transformation. Tél: (819) 289-2107

EMPLOIS DEMANDÉS

JE désire travailler sur ferme laitière pour vacances d'été. J'ai 16 ans. M. Couture. (514) 277-3763.

JEUNE homme de Trois-Rivières avec expérience sur ferme, voudrait travailler sur ferme pour l'été. Libre immédiatement. Tél.: (819) 373-2948.

EXTERMINATION

MAHEU & MAHEU

Partout au Québec, depuis 1933, notre réputation est votre meilleure garantie. Extermination: voitures non identifiées; vente d'insecticides et d'équipements; contrôle des mouches, des odeurs. St-Georges: 228-3900, Rimouski: 723-6630, Québec: 525-4755.

COQUERÈLLES, punaises, rats, souris, ratelles, insecticide à vendre. Travaux à domicile B.B. EXTERMINATION, 1805, 5e Avenue, Shawinigan-Sud (819) 536-3808.

FILS, TISSUS, COUPONS

FILS À TISSER "Wabasso" 2/8 — Lisères de jersey pâles et foncées, nylon, Fil de fantaisie. Lisères de coton imprimés et unis. G. LEGAULT, 365, St-Joseph Sud, C.P. 252, Mont St-Grégoire, J0J 1K0.

TRICOLETTE de Jersey de coton, rayée et unie. Gros et détail. Aussi chiffons de toutes sortes. AUX COUPONS LAURENTIDES ENRG., 1920, Boul. des Laurentides, Vimont Laval H7M 2R1.

FOIN, GRAIN, PAILLE

FOIN à vendre, 950 grosses balles de foin, région Durham-Sud. Appelez: A. LA-BROSSE. (514) 671-5854 (819) 858-2439.

FOIN de 1978 à vendre. Cité De Lotbinière. Tél: (418) 796-2308.

PRIX d'automne. Foin, très bonne qualité sèche à l'éventail, environ 7,000 balles. Tout doit sortir, propriété vendue. (819) 839-2694.

TRÈS beau foin à vendre, 3,000 balles. Prix à discuter. Valcourt. (514) 532-3215.

FOIN à vendre, 2,000 balles, coupe 1977, bon prix. Nouvelle coupe, luzerne d'arrière voiture disponible. Georges Tabah, 241, 3e Rang Ste-Madeleine JOH 1S0 (514) 467-5838.

FOIN 1978, à vendre, 1,000 balles Valleyfield. Bon prix. (514) 371-6895.

FOIN à vendre sur le champ, 50 arpents de prairie neuve, 25 arpents de mil, trèfle, luzerne, et brome. L'Épiphanie, Cité L'Assomption, Tél.: 588-4439.

1,200 balles de bon foin à vendre. St-Apollinaire, Cité Lotbinière. (Après 18:00 hrs) Prix à discuter. (418) 767-3715.

À VENDRE: Avoine d'alimentation, très bonne qualité. Pouvons charger gros camions. Assez rapidement. Inf: Ste-Anne de Sorel. (514) 743-3016.

À VENDRE: Foin de luzerne, lère coupe, début juin. Foin mil-trèfle, luzerne. Environ 200 tonnes prairie de lère et de 2e année, récolte 1979, R.R. PROULX 3700, Les Soixantes, Nicolet JOG 1E0 Québec. Tél: (819) 293-5272.

SARRASIN criblé à vendre. GUY HALDE, BELOEIL (514) 467-2017.

FOIN ET PAILLE

FRANCOIS SAVARIA, Commerçant de foin et paille. 610 De Lorraine, Boucherville. Tél.: (514) 655-2858 (514) 655-5392

MACHINES - OUTILLAGE

À VENDRE: Spécial "Graineries" en acier de toutes grandeurs pour avoine, mais en grain fosses septiques de toutes grandeurs de 750 à 20,000 gallons pour maison, camp, porcherie, poulailler, clapier; ponts de ferme de 6 à 12 pieds de diamètre tracteurs, machineries agricoles de toutes sortes. D'autres trop long à énumérer. PAUL-EMILE JETTE, Ste-Scholastique, Mirabel. Tél.: 258-3984.

SPECIAL

MOISSONNEUSE-BATTEUSES

45 John Deere, 1 525 Oliver; 660 et 960 Case; 410 M-F

MOULANGE, et rouleuse, électriques neuves ou usagées de marque Farmatic. LES EQUIPEMENTS DE FERME R.A.D. 1979 INC. (514) 773-0881.

1 "chopper" Gehl 1972, voiture trémis, fourragère 717 New-Holland, "blower", pick-up à foin et nez à blé-d'inde, souffleur 27 et 2 voitures automatiques New-Holland. Système de traite De Laval 3 unités. Réservoir en vrac De Laval 35 bidons, foin et ensilage de blé-d'inde. (514) 584-2039.

À VENDRE: pompe à fumier, pour fosse extérieure, capacité 10 pi. profondeur. BERNARD COURTEMANCHE, 413, Ch. Brompton, Racine. JOE IYO (514) 532-2342.

PLANTEUSE à choux Mécanical 1 rang sur pneus, avec engrais chimique, réservoir 90 gallons comme neuve. Tél: (514) 625-2905.

GÉNÉRATEUR WINCO 15,000 watts sur P.T.O. (514) 885-3970.

SILO bois 14x26 année 1969, silo béton Supérieur 16x35 année 1971, nettoyeur Lajoie 65 pieds de montée avec chaîne 285 pieds, 1 an d'usage. (514) 796-3635.

SPECIAL

Faucheuses-conditionneuses New-Holland modèle 479-469-1469 automatiques Heston PT 10. Case automobile. Bonnes presses New-Holland usagées, fourragères New-Holland Super 717, 890 avec attachements à foin et à maïs si désiré. Souffleurs à ensilage usagés, boltes ensilage neuves et usagées à prix spécial. Ces machines sont toutes en excellent état et prêtes à être livrées. MACHINERIE SIMARD INC., R.R. 4, DRUMMONDVILLE, (819) 472-2507 ou 472-3224.

MOISSONNEUSES-BATTEUSES

UNE M.F. 410; une M.F. 300; une M.F. 205, une Inter 93, une Inter 303, une Inter 80 P.T.O. une Ford 620 etc. Un tracteur Oliver 1850, 93 H.P. 6 cylindres, Perkins M.F. 165 etc. 2 boltes d'ensilage, 2 faucheuses-conditionneuses New-Holland 479.

SPECIAL

DEBUSQUEUSE Tree-Farmer, diesel, utilisée pour déplacer de la machinerie seulement \$1,000., 2 chariots élévateurs 5,000 lb capacité, \$3,000. chacun. 1 chariot élévateur Bullmoose, capacité 5,000 lb sur pneus \$4,000. Succursale Lac St-Jean M. MAURICE TREMBLAY, St-Nazaire (418) 668-2264. Pour inf. S'adresser: LES ENTREPRISES JOCELYN HOULE INC. 253, St-Angélique Nord, Joliette. (514) 756-8793.

UN CONVOYEUR Little-Giant 48 pi. de longueur avec fond de tôle. S'adresser à (514) 427-3566.

ÉVAPORATEUR J.G.D. Les nouveaux évaporateurs J.G.D. sont sur le marché. Ses preuves sont faites et une clientèle bien satisfait dans le Québec. Maintenant si vous désirez faire du sirop classé, je vous conseille le nouvel évaporateur J.G.D. Au bois à l'huile, au gaz propane, installé sur place la grandeur 2x6 à 5x12. Aussi nous fabriquons vos panes sur mesure. Grand spécial sur les commandes avant le 1er septembre 1979. Inf. Le président M. JULES GRIMARD, Ham-Nord, Cité Richmond, G0P 1A0 Tél: (819) 344-2227.

CONVOYEUR "Haines" pour décharger les pommes de terre à l'entrepôt. Longueur 25 pieds. Très bonne condition. Tél: (819) 837-2635.

TRACTEUR A-C 7040, 138 forces, 800 heures ouvrage seulement. Charrue semi-portée, 5 versoirs, comme neuve, herse à disques Case 60 disques. Tél: (514) 537-3927.

TRACTEURS USAGÉS: Inter. W4; Inter. W6; Inter 684 Sid. — 65 hrs; Inter 684 T.A. — 300 hrs; Inter. 966 avec cabine — 1,600 hrs, A1. Massey 44 G. — Massey 175 avec pelle; Massey 285 avec pneus à ris; Massey 1080; Massey 1130; Massey 1100. John Deere 710 diesel; John Deere 3020 avec cabine; John Deere 2120. Bélarus 520 4X4.

TRACTEURS À PELOUSE: Inter Cub Cadet 105, moteur 12 forces avec faucheuse White G.T. 1650, 16 forces avec fauch. & souff. à neige.

EPANDEURS: Inter 35; Inter 40; Inter 150, 3 beaters; 2 X Inter 175; Massey 205 P.T.O.; Starline, 165 minots.

CHARRUES: Inter 541, 4 S. hydr.; Inter 46, 4 S.; Inter 510, 6 S., 16 po. Inter 420, 4 S., 16 po., 3 pts; Inter 550, 5 S., 20 po.; Allis Chalmers 4 S., 14 po., 3 pts; Césame 3 S. semi-portée.

SEMOIRS: Allis Chalmers 15 disq.; Inter 15 disq. roues de fer; Inter 13 X 7 roues de fer; Inter no 10, 16 X 7. HERSE: Inter 370 roulettes, 44 X 20; Massey 32X 18 semi-portée. FOURRAGÈRES: Inter 350 avec corn head et hay pickup; Inter no 15 avec tête 1 rang & pick-up; Inter 550; Papee; New-Holland super 717 avec corn head 2 rangs; Barre de coupe 60 po. pour fourragère Inter. 350.

COMBINES: 2 X Inter 91; Inter 715 diesel avec corn head 4 rangs, 30 po.; Tablier 13 pi. avec pick-up réel, pneus à ris 23.1 X 26; Tête à blé d'inde 3 rangs quick attaché pour Massey 300, avec access. complets pour blé d'inde; Ford 620, 3 rangs, tablier de 10 pi.

PLANTEURS: Inter 251, 2 rangs, 3 pts. Inter Cyclo 400, 4 rangs; Rivière Casalis 3 pts, Inter 6 rangs; Massey 2 rangs, 3 pts; Allis Chalmers 500, 4 rangs. DIVERS: Souffleur Inter 56; corn picker Ford, 1 rang, 3 pts; râtelier Inter no 15; faucheuse Oliver 12 1/2 pi. avec pick up réel no 12; élévateur à foin 36 pi. avec charriot & moteur électrique; rouleau à foin Massey; lame niveleuse Inter, 3 pts.; vis à grain George White, 8 X 41 pi.; cas-seuse à maïs Ford, 1 rang, 3 pts.

NAPIERVILLE AUTOMOTIVE INC.

Napierville, Cité Napierville, Québec Tél: 245-7747 ou 245-3565

EQUIPEMENT AVICOLE à vendre, cages pour 5,000 poules pouvant servir pour lapins système à l'eau (cups). Nettoyeur automatique avec moteur "reducer", soigneur électrique 450 lb, vis à fumier, 1 an d'usage, 22 pi. de long, 12 po. diamètre. Denis Lambert. (514) 469-2671.

FANEUSE à foin, Hayboh PZ, faisant 2 opérations, 2 ans d'usage. Tél: (514) 795-3514.

MOULIN à scie portatif, scie de 4 pieds, chariot de 12 pieds \$1,800. "track" de 40 pieds Tracteur David Brown, modèle 990 diesel \$2,000. Tél: (514) 773-1337.

À VENDRE: Tracteur 175 forces, Inter 4366 articulé avec charrue 770, 6 corps 16" et Vibro 45 de 28 pouces. (514) 787-2707.

FAUCHEUSE Heston à pivot central 10-12-14 pieds de faux. Une saison d'usage. (514) 472-3454.

TRACTEUR John Deere, 4020 4X4, 100 forces, cabine, chauffe-vent, pneu à ris, 1,700 heures Charrue John Deere, 4 raies, semi-portée 145, cylindre, neuve. Herse à disques M.F. 520, 32 disques semi-portée neuve, avec cylindre. Vibro Allied 12 pieds, 36 dents avec peignes Degelman, neuf. Soir et fin semaine. (514) 792-2367.

VENDRAIS monte-balles New-Holland, longueur 35 pi. fond tôle, prise de force ou moteur électrique. Tél: (514) 467-1318.

EMPOCHEUSE à patates presque neuve, qui s'adapte sur arrache patates International, épandeur d'engrais M.F., pierre à chaux. S'adresser à Mirabel. (514) 258-2645.

À VENDRE: Andaineuse International 4,000, avec faux de 12 pieds, Inf. (514) 460-3225.

À VENDRE: Fourragère, wagons, monte-balles, écurie d'étable. JEAN MARIE BÉLANGER, 35, Rapide Sud, St-Casimir, Cité Portneuf, P.Q. (418) 339-2348.

TRACTEUR à chenilles Case 310 1966 avec chargeur, moteur et rouleaux refaits à neuf. \$4,500. GILLES COULOMBE, Ste-Marthe, Cité Vaudreuil, J0P 2W0.

NEZ À BLÉ-D'INDE, 3 rangs comme neuf Heston 1978; casseuse-égrenouse Oliver 2 rangs en très bon ordre (514) 451-5857.

FAUCHEUSE-CONDITIONNEUSE New-Holland, no. 69, 9 pi. 3 po. de coupe. En bonne condition. Presse à foin no. 12 Attache à la broche, Massey Ferguson. (514) 478-1508.

À VENDRE: Réservoir en vrac De Laval, 3,300 lb, trapeuse De Laval 4 unités semi système de traite et compresseur. Fourragère Dion avec barre de faux et nez à blé-d'inde. Souffleur à blé d'inde Dion Éléphant. Pop-up (monte-balles). Parfaite condition. (514) 472-3250.

UNITÉ de planter 2 rangs hydraulique New-Holland, 2 fournaies à l'huile Coleman, sarcler 2 rangs John Deere. (514) 475-8629.

RÉSÉROIR à lait de marque Guirton, capacité 4644 lb, unité 6 forces. S'adresser: (514) 831-2606.

BATTEUSE International 105, pick-up à andain, en très bonne condition. Tél: (514) 549-2382.

TRACTEUR Gravelly 7.5 force, faucheuse. Tondeuse, souffleuse aussi faucheuse à chevaux Jeep 6 cylindres. Terre 50 arpents nue. Tél: (514) 620-1602.

AUBAINE: Moissonneuse-batteuse Ford 620, cabine, avec nez à blé-d'inde 3 rangs. Optionnel: table à grain 10 pi. "reel" Universel. Bonne condition. Prix: P.S.D. presse à foin Ford 530 avec lance-balles. Prix: \$750. (514) 378-9891.

ST-HENRI LEVIS: Niveleuse sur attache 3 points, très parfaite condition. 6 pieds de large. Tél: (418) 882-2769.

ARRACHEUSE (combiné) à carottes avec conduite hydraulique Dodge 70, 10 roues avec pompeuse, moteur 413. Parfaite condition. (514) 589-4255.

TRACTEUR Massey-Ferguson, 135 diesel Farmhall-Cub. Après 5:00 hrs. (514) 652-2159.

FAUCHEUSE-conditionneuse Heston, très peu usagée, bon ordre. Voiture à foin entourée 21"x8" pour lance-balles presque neuve. (514) 564-5509.

ACHÉTEZ

DIRECTEMENT DU FABRICANT

— WAGON DE FERME D'UNE CAPACITÉ DE 10 À 15 TONNES.

— AUSSI DISPONIBLE. PLATE-FORME ET CÔTES DE LANCE-BALLES EN ACIER DE 18, 20, 22, 24 pieds.

— MANGEOIRE À FOIN SUR ROUES ET REMORQUES À BASCULE DE 15 TONNES.

SERGE LEMAY,

R.R. 3, 2e Rang, WARWICK, P.Q.

Tél.: (819) 358-2774

1 tracteur Oliver 1600 gas 1964; 1 tracteur Oliver 1850 diesel 1967; 1 tracteur Oliver 1650 diesel 1969; 1 tracteur Oliver 1755 diesel 1971 cabine; 1 tracteur Oliver 1855 diesel 1974 cabine; 1 tracteur Oliver 1855 4 roues motrices 1974 cabine; 1 tracteur Universel 550 diesel 4 roues motrices; 1 tracteur David-Brown 1200 diesel cabine; 1 tracteur International 606 chargeur hydraulique; 1 tracteur International 574 chargeur hydraulique; 1 tracteur International 8414 diesel; 1 tracteur industriel 4-80 White avec chargeur, 4 roues motrices; 1 tracteur Renault 651-4 avec cabine Laurin; 1 tracteur White 2-105 4 roues motrices avec chargeur hydraulique; 1 tracteur Massey-Ferguson 1155 diesel cabine; 1 presse à foin New-Holland S-68; 1 presse à foin New-Holland 270; 1 presse à foin New-Holland 268; 1 presse à foin New-Holland 273; 1 presse à foin New-Holland 461-9; 1 faucheuse conditionneuse-conditionneuse New-Holland 469-9; 1 faucheuse-conditionneuse New-Holland 461-9; 1 faucheuse conditionneuse P.T. 7 Heston 7; 1 faucheuse conditionneuse John Deere 9; 5 fourragères New-Holland 717; 5 boltes d'ensilage New-Holland comme neuves. S.C.A.R. STE-ROSALIE, 192 boul. Laurier, STE-ROSALIE, tél.: 514-773-0653.

TRACTEUR M.F. 1800, 1805, articulé, Pépinière M.F. 80, charrue M.F. 880, 6 socles, 1 planeuse John Deere, herse 52 disques M.F. semi-portée. Tout cet équipement est en très bonne condition. Financement disponible. Inf.: (514) 453-2560 (ou jour) (514) 388-8876.

SILO en douve béton 16X55, 3 ans d'usage \$2,000. Distributeur de silo Guard s'adapte sur presse à foin, souffleur de silo jamais servi. Séchoir à air ambiant servi 2 semaines pour grain. Moulin à faucher sur 3 points. M.F. 8 pieds de faux. Râteau-fleur Ford. Souffleur à neige. MARCEL GAGNÉ (514) 548-2610.

FARMALL-CUB International, charrue 4 versoirs International no C46; Charrue 3 disques Massey Ferguson; arrache-patates International à 1 rang. Tél.: (514) 622-3280 ou (514) 625-0363.

FAUCHEUSE New Holland à vendre, modèle 451, 2 ans d'usage en très bon état. Bas prix. (514) 889-2462.

À VENDRE: Applicateur ammoniac anhydride (NH₃) 6 rangs de marque Tote avec 1 nurse tank, 1,000 gallons avec wagon Tote. Moissonneuse-batteuse John Deere 4 rangées, 1 séchoir Moridge 350 minots. Tél.: (514) 299-2673.

FOURRAGÈRE New Holland 880, 2 rangs, pick-up à foin, chopper no 36 New Holland. Débouleur à silo Wick, moteur 5 H.P., moulange International no 1050, 2 tonnes. Vibro George White 13". Séchoir à foin Houle, monte-balles 36". (514) 794-2810.

RÉCOLTEUSE de pommes de terre Lockwood, MARK 76, pulvérisateur 400 gallons John Deere 20 gallons/min., 2 sarclures à patates. Presse à foin Massey Ferguson no 3, MASCOUCHE. (514) 474-2547.

Renonciation aux frais de financement sur tout tracteur à 4 roues motrices

Si vous achetez un tracteur neuf Case de modèle 2470, 2670 ou 2870 à quatre roues motrices... ou bien un tracteur d'occasion de n'importe quelle marque à quatre roues motrices, votre concessionnaire Case renoncera aux frais de financement jusqu'au 31 octobre 1979.

Disponibilité assurée

Si vous achetez un tracteur d'occasion Case 2470, 2670 ou 2870, vous recevrez une assurance de disponibilité jusqu'au 31 décembre 1979. Les deux offres s'appliquent aux achats effectués entre le 1er mai 1979 et le 29 juin 1979. Renseignez-vous davantage auprès de votre concessionnaire Case participant.

CASE

HERSES À CHAÎNES "BIG CLAW"

La herse à chaînes 3-dans-1 idéale... Cette herse flexible donne des couches de semis plus fines, entretient et rénove les pâturages, incorpore les herbicides, épand le fumier. Elle est démontable pour faciliter la manutention.

Grandeur	Poids	Prix
8'	258 lb	\$ 345
10'	359	460
12'	419	565
16'	598	810
20'	831	1 045
24'	940	1 260

Tous les prix sont f.a.b. Richmond Hill. Livraison immédiate. Concessionnaires invités à se renseigner. Écrire ou téléphoner à frais virés.

OTTO PICK & SONS SEEDS LTD. C.P. 151 St-Hyacinthe. Tél.: (514) 799-4586

MIX MILL

- Mélangeur broyeur (moulangeur électronique)
- Élévateur à godets
- Élévateur à vis
- Buvettes Orato

LES EQUIPEMENTS MAGENTA INC.,

R.R. 1 NORTH-HATLEY (Sherbrooke) Tél.: 562-1000 Rép. R. Simard.

UNE PLANEUSE Berlin 94, 6 po. x 15 po., avec assortiment de têtes, scie à refendre Berlin 341 avec un volant de 54 po., avec accessoires. (514) 753-3016.

MAISONS

HOWICK: 20 milles de Montréal, par Pont Mercier. Maison 12 pièces, garage, petit boisé. Aussi séchoir à maïs. (514) 825-2719.

ST-HYACINTHE-BOIS-JOLI: Magnifique split level, pierre et brique. Grand terrain peu d'entretien. DENIS BERROUARD 773-2223, 774-3438. FIDUCIE DU QUÉBEC, COURTIER.

OFFRE D'EMPLOI

HOMME marié avec expérience sur ferme laitière et grande culture, travail permanent, maison mobile fournie, bon salaire. PHILIPPE PELLETIER, St-Armand. (514) 248-7278.

HOMME demandé pour ferme porcine maternité, travail à l'année, dans la région de St-Hyacinthe. Tél: (514) 798-2104.

JEUNE homme travailleur, honnête demandé pour travailler sur ferme laitière, logé, nourri, bon salaire. Tél: (514) 535-6614.

HOMME demandé d'expérience pour travail à l'année sur ferme laitière. Région Bois-Francs. (819) 362-7682.

ÉTUDIANT près de 16 ans, aimerait travailler durant les mois d'été sur ferme, expérience acquise l'été. (514) 482-9680. M. E. MORIN, 5354, Notre-Dame de Grâce, Montréal H4A 1C6.

Jeune homme avec expérience demandé pour travailler sur ferme laitière à l'année, logé, nourri. JACQUES BOULAIS. SABREVOIS. Tél.: (514) 347-4396.

FERMIER avec expérience dans animaux de boucherie et culture. Maison et autres avantages. (soir) (514) 667-0908.

DÉSIRE offrir foyer et ses privilèges à jeune homme de 15 à 25 ans, moyennant un coup de main dans la porcherie. Tél.: entre midi et 1 heure. (819) 842-2920.

CHERCHONS un homme sérieux, honnête et intéressé à travailler sur une ferme d'élevage porcine (maternité), dans la région de St-Hyacinthe. Pour plus d'informations veuillez communiquer à (514) 796-3162. P.S. L'expérience dans ce domaine sera appréciée.

ON DEMANDE

ACHÈTERAIS vieux manteaux chat sauvage, bonne condition, paierais \$70. et plus. Achèterais aussi vieux manteaux rat musqué, écuriel, lapin, etc. Prix à discuter. Appelez (514) 843-4000. (Frais virés acceptés).

RECHERCHE convoyeur à foin de grenier, 100 pieds. Bonne condition. Prix raisonnable. (514) 793-2364.

BOUTEILLES:

Je serais intéressé à acheter des pintes à lait avec goulot de 56 mm. ou 38 mm. de même que lavasse à bouteilles et embouteilleuses. (418) 885-2411.

RÉSIDU D'ÉPIS DE MAÏS: On est acheteur de coton de blé-d'inde sèche, après l'égrenage de vos cribles de blé-d'inde. Chargement, transport à nos frais. Bon prix. Téléphonnez sans frais 1-800-363-1215. Demander M. Stuart McDonald.

ATTENTION

PROPRIÉTAIRE de camionnette International 1949, modèle KB-1 ou KB-2; achèterais véhicule complet ou pièces détachées. Tél.: (819) 376-0783.

QUOTA

Je désirerais louer quota de lait de transformation. Tél.: (418) 884-2187.

ÉVAPORATEUR D'EAU D'ÉTABLE Dimensions: 2 1/2 X 10 pi. ou 3 X 10 pi., approximatif. Besoin urgent. PIERRE GRAVEL (514) 620-3443 soir. Bur. (514) 697-8220.

Achèterais tracteur Oliver 66 pour les pièces. Tél.: (514) 346-2366.

À LOUER, quota de lait de transformation. S'adresser à: (514) 245-7030.

PENSION D'ANIMAUX

PRENDRAIS pour l'été 10 à 15 chevaux en pacage. Tél.: (514) 477-0162.

PLANTS

À VENDRE: Plants de fraisiers provenant de plants certifiés. S'adresser à M. ROLLAND LA MARCHÉ, St-Elphège, Cité Yamaska, Pierreville. (514) 568-5431.

PLANTS de framboisiers New Burg, sans piquant et très rustiques. JEAN-PAUL V. AUDET, Maria R.R. no 1, BP 692, Cité Bonaventure, P.Q. G0C 1Y0. Tél: (418) 759-3267.

POUSSINS - POULETTES

POUSSINS d'un jour, pour la ponte et la chair. Livraison partout. Demandez liste de prix. COUVOIR DE LAVAL, 437, Montée Ste-Henriette, St-Lin des Laurentides, Qué. J0R 1C0. Tél.: (514) 439-2601.

POUSSINS d'un jour et plus, oisons, canetons, faisans, chapons Rock Blanc X 3 semaines, poules pondeuses. Catalogue gratuit. TWEEDLE CHICKS, FERGUS, ONTARIO.

Poulettes 20 semaines, prêtes à pondre, race blanche ou brune. JEAN TREMBLAY, St-Mathieu. Livraison possible. (514) 632-5927.

SEMENCES

GRAND SPÉCIAL 200 tonnes d'ensilage à vendre PRIX À DISCUTER

Voir M. Maurice Dumouchel, Tél.: (514) 373-8664.

SERVICES

Tannerie Prévost: Tannage de peaux de toutes sortes. 2706 Boul. Rosemont, Montréal. (514) 728-7886.

AMIS CULTIVATEURS

Pour vos travaux de drainage souterrain, confiez-les à un spécialiste en la matière: consultez: DRAINAGE YVON MASSÉ INC. Faisons la pose de tout votre système au Laser (514) 671-7930.

CULTIVATEURS: Pour faire blanchir et désinfecter vos étables. F. POISSANT, 182, Route 221, Napierville. (514) 245-7108.

ATTENTION CULTIVATEURS: Nous faisons le ménage intérieur des bâtiments au complet. Balayons à l'air, blanchissons au voo, avec désinfectant et poison à mouches. J. LANDRY (514) 469-2560.

PEINTRE en bâtiments, choix de 15 couleurs, spécialiste toit aluminium. J.G. LEVESQUE Tél.: (514) 454-3847.

SILOS

SILO Supérieur 24X60 à vendre, a servi 3 ans. Aussi débouleur, soigneur automatiques pour bovins. Appelez après 8:00 p.m. (819) 535-5350.

SILO BÉTON ARMÉ COULÉ 12' - 14' - 16' - 18' - 20' - 24' 30" diam. int. Citernes de 30' - 40' - 100'

"Silo Beaudry Pas de soucy C'est pour la vy" VENDEUR PATZ

SILOS BEAUDRY INC. 625, Boul. de l'Industrie Transcanada Beloeil, Qué. J3G 4S5 Tél.: (514) 464-5011 (soir) (514) 584-3116

Région de Québec Garage Paul Lemelin Inc. Ste-Claire, Dorchester. Tél.: (418) 883-3312

Est Ontario Continustore Chrysler Tél.: (613) 887-5749

SILOS BUTLER

Prix imbattables Silos à grains (Admissibles à la subvention provinciale)

DÉTECTEUR D'HUMIDITÉ

Koster pour ensilage & grains.

Préservefif SILO KING non corrosif non toxique

pour foin en balles et meules pour ensilage de maïs et foin. Vendu au Canada depuis 1970.

écrire ou appeler: GASTON RICHARD INC.

1400 Fer à Cheval Ste-Julie, Qué. J0L 2C0 Tél: (514) 649-1516 Léo Gagnon, gérant Dép. silos Butler Au service de l'agriculture depuis 1962.

SILOS Silos en douves de béton 12' à 24' de diam.

- Finitions intérieures uniques
- Rapidité d'érection
- Facilité de rehaussement

RÉSÉROIRS Pour fumier liquide 50 pi. de diam. par 8', 12', 16', 20' de haut. 70 pi. diam, par 8', 12', 16' de haut.

ST-FELIX DE VALOIS: Terre à vendre de 160 arpents, dont 60 arpents cultivables et 100 arpents en bois. Étable, et une maternité 30x60 pieds, une de 40x100 pieds. Un garage, une remise. Pas de maison. Camille Ducharme. 889-5650.

CTÉ YAMASKA: Porcherie-maternité, 130 truies, possibilité 200. Ferme 110 arpents, machinerie équipement, maison 8 pièces. Permis pour engraissement. V. DENONCOURT. (514) 784-2248. MARCEL LESSARD COURTIER ET ASSOCIÉS.

LOTBINIÈRE: 280 arpents, 140 drainés, grange, pas d'animaux. Idéal pour élevage. Habitation confortable. PIERRE CHAPUS (418) 522-2400. MONTREAL TRUST COURTIER 628-8383.

À VENDRE: terre à bois franc dans région Lotbinière pour érablière 2½ arpents de largeur sur 28 arpents de longueur. 01 p.c. Appeler après 7 hres p.m. Tél: (514) 796-2160.

ST-GERMAIN, CTÉ DRUMMOND: 85 arpents, maison, bâtiments, en bonne condition, grange-étable avec écurie installé, petit poulailler. IMMEUBLES ST-JEAN. (514) 773-0004.

COUPE DE BOIS: environ 1.000 cordes de bois mou. St-Evariste. Beau. Prix à discuter. (le soir) (418) 845-6485.

VICTORIAVILLE — Porcherie, maternité et engraissement; capacité 100 truies et 400 engraissement, avec bungalow. J.B. LEMIEUX ET ASSOCIÉS INC., COURTIER — Victoriaville, 758-7538 (819).

PRINCEVILLE — 3 porcheries, maternité et engraissement, capacité 260 truies et 2.000 engraissement; équipement moderne avec bungalow. J.B. LEMIEUX ET ASSOCIÉS INC., COURTIER Victoriaville, 758-7538 (819).

VICTORIAVILLE — Ferme laitière 140 arpents, 30 vaches, située à 1 mille de Victoriaville. J.B. LEMIEUX ET ASSOCIÉS INC., COURTIER — Victoriaville, 758-7538 (819).

PRÈS TROIS-RIVIÈRES: Ferme d'élevage avec très beau domaine. Maison très luxueuse. Faut voir ça. S'adresser à (819) 379-4295 (après-midi ou soir).

FERME LAITIÈRE: première qualité, située à 4 milles de Sherbrooke, voisin ferme expérimentale, 215 acres, quota lait 850.000 lb. Équipement et bâtiments. Excellente condition. M. André Messard, agent. CAISSE D'ÉTABLISSEMENT ESTRIE, COURTIER. (819) 566-1144.

FERME de 310 acres, dont 210 en culture avec maison et piscine, quota de lait 750.000 lb par année. Agent, Rolland Coderre. (514) 293-4423 (514) 372-5851. COURTIER UDEC-GRANBY.

FERME 171 arpents, toute en culture, très propre. Quota de lait 400.000 lb annuel. Agent: Rolland Coderre. (514) 293-4423 (514) 372-5851. COURTIER UDEC-GRANBY.

TERRE à vendre, 180 arpents avec ou sans roulant, maison et bâtiments situés à 1/2 mille Trans-Canadienne, sortie 191, Notre-Dame du Bon Conseil, Cté Drummond. (819) 336-5389.

BOURGET-ONTARIO: Ferme laitière, 275 acres cultivables, grange, 3 silos, remise pour équipement de 40'x80', garage 30'x40' neuf, machineries récentes, quota 520.000 lb. Troupeau 80 têtes, maison neuve en brique, 3 ch. à coucher. BONIN REAL ESTATE LTD., Hawkesbury. (613) 632-8563.

FERME 111 arpents cultivables, maison, bâtiment avec 41 têtes. Quota et machine aratoire. Tél: 836-3938.

LOTBINIÈRE: 625 arpents, quota industriel 490.000 livres. Excellent équipement. Érablière. Possible diversifier production. PIERRE CHAPUS (418) 522-2400. MONTREAL TRUST COURTIER 628-8383.

RÉGION ST-HYACINTHE: Maternité de 250 truies avec engraissement, mix-milo, silo à grain, roulant au complet. Permis d'environnement. Propriété de 7 pièces. CENTRE IMMOBILIER COURTIER, 2320, Ste-Anne, St-Hyacinthe. (514) 773-0530. Inf. D. Lapierre, agent.

COATICOOK: Ferme laitière, 56 têtes machinerie, quota, 200 acres. Prix raisonnable. Michel Cousineau, agent. COURTIER UDEC, ESTRIC INC. (819) 566-6644.

LAVALLÉE: 34 arpents, 26 arpents cultivables, culture d'asperge 8 arpents. Grange 32'x48', maison de 24'x40'. Machinerie incluse 570.000.00. RAYMOND FAUST, Courtier, 1 (800) 363-2794 sans frais 836-7129 (soir).

ST-ANGÈLE RIMOUSKI: Ferme avec roulant, maison en bonne condition, stylin ancien canadien, propice aux bovins, apiculture. GINETTE BERNIER (418) 798-8861 T.R. 724-6121 ou C.P. 39, Les Hauteurs, Cté Rimouski.

MANITOBA

À vendre: fermes céréalières, laitières et fermes d'élevage à boeufs, petites ou grandes surfaces. Notez que les quotas de lait sont gratuits au Manitoba. Pour plus d'information: Écrivez à M. GILBERT ST-AMANT, agent de ROBIDOUX REALTY, 76, Bibeau Bay, Winnipeg, Manitoba. R2J 2A7. RÉS.: (204) 253-1060 bur. (204) 256-4386.

MANITOBA

Fermes céréalières et laitières de tous genres et surfaces à vendre. Haywood: 320 acres, bons bâtiments, 75 vaches laitières. Elm Creek: Stabulation libre, installation exceptionnelle, bon troupeau, 155 vaches. Bruxelles: 636 acres, ferme mixte. Lowe Farm: 320 acres avec porcherie et poulailler. Pour plus de renseignements sur ces lieux et bien d'autres, adressez-vous à: Roger Robidoux, Tél.: (204) 256-4386. ROBIDOUX REALTY 1280 Archibald St. Winnipeg, Manitoba R2J 0Z3

ST-THOMAS JOLIETTE: Ferme laitière, système de traite, 200 arpents cultivables, quota 9.000 lb gras, 15 taures, 40 vaches avec silo 18x60. Roulant ou sans roulant. Bonne maison. (514) 756-2012.

RÉGION DE JOLIETTE: Très belle ferme 156 arpents. 1 silo, 45 vaches, 27 truies. Quota de lait de 8.500 livres. Permis pour 4.600 porcs, machinerie moderne. Résidence construite 1972 de 28'x40', piscine creusée, garage. Site agricole. RAYMOND FAUST, courtier. 1-800-363-2794 sans frais 887-2880.

LES INVESTISSEMENTS CEGOLTEE
Courtier
415, boul. Roche,
VAUDREUIL, P.Q.
Tél.: (514) 455-5664.

FERME LAITIÈRE: entièrement équipée, silos, très bons bâtiments. Quota industriel de 26863 livres de gras ou: 348870 litres. 535 arpents cultivables. Inf. PIERRE VIOLET. (514) 620-5758. Exklusivité.

FERME LAITIÈRE: 234 acres, silo, système de traite. Quota: 14765 livres de gras ou: 191750 litres. Animaux et machinerie. Inf. PIERRE VIOLET. (514) 620-5758. Exklusivité.

FERME LAITIÈRE: 340 acres dont 300 en culture. Quota: 35076 livres de gras ou: 4500530 litres. 100 vaches plus les élèves. Entièrement équipée avec salon de traite et soigneur automatique. Inf.: PIERRE VIOLET. (514) 620-5758. Exklusivité.

FERME LAITIÈRE: 220 arpents cultivables, 50 vaches plus les élèves. Quota nature et industriel de 346350 litres. Très bien bâtie et très bon équipement. Inf.: PIERRE VIOLET. (514) 620-5758.

FERME LAITIÈRE: 70 vaches pur-sang. Quota nature et industriel de 305000 litres. Bâtiments et matériels neufs. Inf.: PIERRE VIOLET. (514) 620-5758. Exklusivité.

FERME LAITIÈRE: 580 acres. Quota nature et industriel: 363200 litres. 68 vaches, 107 têtes. Très bons bâtiments et matériel. Inf.: PIERRE VIOLET. (514) 620-5758. Exklusivité.

FERME LAITIÈRE: 245 arpents. 72 têtes. Quota: 20836 livres de gras ou: 270600 litres. Inf.: PIERRE VIOLET. (514) 620-5758. Exklusivité.

FERME LAITIÈRE: 300 acres. Quota de 14400 livres de gras. 90 têtes d'animaux. Équipement récent. Très bons bâtiments. Maison neuve. Inf.: PIERRE VIOLET. (514) 620-5758. Exklusivité.

RÉGION VAUDREUIL SOULANGE: Terre grande culture 350 arpents et plus, belle terre d'argile, Ste-Rosalie sans aucune roche et très planche. YVES PAULET 649-3763, 467-1120. MONTREAL TRUST COURTIER.

ST-ANTOINE SUR RICHELIEU: Ferme 124 arpents dont 32 boisés, 92 culture, très bonne terre pour culture maraichère, maison en brique de 6 pièces, 3 c.c. plafond à caisson, grange, poulailler. LIONEL HÉBERT 467-1120. MONTREAL TRUST COURTIER.

ST-CHARLES SUR RICHELIEU: Terre nue, 100 arpents sur le bord du Richelieu. Terre à culture maraichère ou grande culture. LIONEL HÉBERT 467-1120. MONTREAL TRUST COURTIER.

ST-JUDE: Terre 168 arpents, 78 boisés, bon sol, culture maraichère, petit roulant, poulailler avec quota de 8.000 pi. grange, étable, maison québécoise 6 pièces. LIONEL HÉBERT 467-1120. MONTREAL TRUST COURTIER.

STE-PÉPÉTUE, NICOLET: 155 arpents, 7½ sur 20 argile, grange, étable, sans maison. HUGUETTE DAIGLE BRABANT (514) 467-3163, 467-1120. MONTREAL TRUST COURTIER.

TÉMISCAMINGUE: 970 acres, 500 cultures, exploitation complète pour culture pomme de terre, 3 entrepôts, machinerie complète, maison 7 pièces. HUGUETTE BRABANT 1-514-467-3163, 467-1120. MONTREAL TRUST COURTIER.

RICHELIEU: face rivière, ferme céréalière 120 arpents, plus 250 loués, maison brique 2 logis, grande étable 120 attaches, 2 silos, avec ou sans machinerie, quota 600.000 lb industriel qui sera vendu en juin. C. & H. DENICOURT, agent: 1-378-8461, 1-379-5831. FIDUCIE DU QUÉBEC, courtier.

RÉGION COATICOOK: ferme laitière 350 acres, 250 en culture, érablière, troupeau Holstein, contrôle laitier, salon traite neuf, bonne machinerie, apiculture. GINETTE BERNIER (418) 798-8861 T.R. 724-6121 ou C.P. 39, Les Hauteurs, Cté Rimouski.

BONSECOURS: ferme d'élevage bovin, 205 arpents, 140 en culture, érablière, excellente construction, cottage 11 pièces, étable, possibilité 97 têtes. C. & H. DENICOURT, agent: 1-378-8461, 1-379-5831. FIDUCIE DU QUÉBEC, courtier.

ST-GERMAIN DRUMMOND: Ferme 18 arpents, maison, bâtiments, jeune plantation framboisière 2 arpents. Tranquillité. 3 milles Transcanadienne. Après 6 hres. Pas d'agent. (819) 395-2164.

STE-ANNE DES PLAINES: Ferme 118 arpents, dont 85 cultivables avec roulant. Comprenant, érablière de 1.800 chaudières environ avec équipement neuf. Maison centenaire en pierre des champs. Informations: (514) 478-0726.

ST-CHRYSOSTOME: Terre 97 arpents, maison, bâtiments, 50 arpents cultivables. PAUL REID. (514) 691-1266. IMMEUBLES P. REID INC. (514) 691-8880.

DEUX-MONTAGNES MIRABEL: Ferme centenaire, 119 arpents dont 110 en culture, balance boisée, sans roche, eau courante année longue. Maison brique récemment rénover. Ferme élevage boeufs. Prix: \$87.000,00 (514) 562-8617.

FERME avec bons bâtiments, grange-étable avec nettoyeur. Maison 2 logements, érablière et autres bois. Tracteur et la machinerie. (418) 453-2480.

184 arpents de terre, bons bâtiments en tôle, quota, vaches laitières Holstein. Machineries agricoles. Située Te concession, St-Eugène, Ont. Tél.: (613) 674-5777.

ST-LIBOIRE: 126 arpents, 80 têtes, 55 laitières, quota, bons bâtiments, machinerie, maison 8 pièces. Esther Pelletier. IMMEUBLES FLAIR INC. (514) 464-0781.

DURHAM-SUD: 290 acres, 100 têtes, 60 laitières, quota, étable neuve, machinerie, maison 10 pièces. Esther Pelletier. IMMEUBLES FLAIR INC. (514) 464-0781.

RICHELIEU: Sur rivière, 5 minutes sortie autoroute, 120 arpents, 65 drainées, bail 175 arpents, étable 214 x 30, 2 silos. Grosse machinerie. Grande maison brique. Esther Pelletier. IMMEUBLES FLAIR INC. (514) 464-0781.

MÉGANTIC: Ferme laitière, 400 acres, quota 400.000 lb. Troupeau important. Excellents bâtiments et machinerie. Prix intéressant. MICHEL COUSINEAU, agent, COURTIER UDEC ESTRIE INC. 1-819-566-6644.

ST-NAZAIRE: Ferme 180 arpents avec permis pour construction, maternité pour 125 truies et permis d'engraissement de 2.800 porcs. Érablière, bonne terre, avec ou sans roulant, bonne maison. Tél.: (819) 398-2895.

TERRE DE 188 acres en culture avec roulant, maison et bâtiments, en face de la rivière des Hurons à St-Mathias, 15 milles de Montréal. Tél.: (514) 658-2720.

QUELQUES milles RIMOUSKI, SACRÉ-COEUR: Ferme propice aux bovins avec maison récente 9 pièces. Ginette Bernier. (418) 798-8861 T.R. 724-2161 ou C.P. 39, Les Hauteurs, Cté Rimouski.

ST-DONAT, RIMOUSKI: Ferme laitière, équipement moderne, quota 11.560 lb gras, pour 12 mois avec ensilage. Située village. Ginette Bernier (418) 1-798-8861 T.R. 724-6121 ou C.P. 39, Les Hauteurs, Cté Rimouski.

NEW CARLISLE: Gaspésie, terre avec maison de ferme et autres bâtiments, prêt à cultiver, 4 arpents carrés, belle vue sur fleuve. Monique Émond. (418) 872-0566. A.E. LEPAGE, COURTIER. (418) 627-0901.

PETITE ferme, 20 arpents, maison rustique pierre et cèdre, grange-étable, remise, garage, laiterie, 1/2 mille Trans-Canadienne, 35 m. Montréal, 2 m. ville Rigaud. Après 4 heures. (514) 451-5666.

PORCHERIE moderne approuvée, terrain, bâtiments, inventaire, équipement. Recherche revenu. Connaissiez qui recherchez entreprise rentable, j'ai ce qu'il vous faut. JEAN-GUY JOYAL, AGENT. (819) 876-5239. CAISSE D'ÉTABLISSEMENT DE L'ESTRIE COURTIER. (819) 566-1144.

FERME LAITIÈRE: 30 milles de Montréal, 60 vaches, très bons bâtiments, machinerie impeccable - Quota 810.000 lb. revenu \$115.000, annuel. Prix \$475.000. IMMEUBLES PIERRE LEPICQ ENRG. (514) 669-7491.

FERME LAITIÈRE: 200 arpents, très bon troupeau, Quota de lait 520.000 lb, revenu annuel \$68.000. Prix \$290.000. Comptant \$65.000. IMMEUBLES PIERRE LEPICQ ENRG. (514) 669-7491.

FERME CÉRÉALIÈRE, 25 milles de Montréal, 400 arpents, très bonne terre convenant à toutes les cultures. IMMEUBLES PIERRE LEPICQ ENRG. Tél.: 514-669-7491.

CTÉ NICOLET: Porcherie à vendre, Cté Nicolet maison rénover en 1978, porcherie 124 x 30, machineries, terre de 50 acres. Prix à discuter. CAISSE D'ÉTABLISSEMENT NICOLET COURTIER (514) 293-4465.

ST-WENCESLAS: À vendre ferme située à St-Wenceslas, Cté Nicolet, 225 arpents, maison, bâtiments, machinerie, animaux. CAISSE D'ÉTABLISSEMENT DE NICOLET COURTIER (514) 293-4465.

NOTRE-DAME-DU-BON-CONSEIL: À vendre, très belle ferme laitière comprenant bâtiments, résidence, troupeau, machineries, quota, idéal pour jeune agriculteur ambitieux. CAISSE D'ÉTABLISSEMENT DE NICOLET COURTIER (514) 293-4465.

CTÉ ARTHABASKA: Ferme laitière et d'élevage, 140 bêtes, 500 arpents quota, machineries complètes, grosse érablière, avis aux acheteurs sérieux. CAISSE D'ÉTABLISSEMENT NICOLET (514) 293-4465.

ST-WENCESLAS: Pour grande culture, élevage ou autre, ferme 225 arpents, bâtiments très propres, résidence rénover, excellente occasion. CAISSE D'ÉTABLISSEMENT DE NICOLET. (514) 293-4465.

GENTILLY: Très belle ferme, résidence et bâtiments neufs, machinerie, animaux, quota de lait, 250 arpents, peut être vendu au complet ou avec l'équipement que vous désirez. CAISSE D'ÉTABLISSEMENT NICOLET (514) 293-4465.

ST-SYLVÈRE: Terre de 150 arpents dont 60 boisés avec grange-étable, machineries agricoles disponibles, taxes minimales. CAISSE D'ÉTABLISSEMENT NICOLET (514) 293-4465.

À VENDRE: Gentilly, ferme laitière, comprenant grande maison, (1 loyer) animaux, machinerie, quota. Très belle vue sur le fleuve. LA CAISSE D'ÉTABLISSEMENT DE Nicolet (Courtier) 293-4465.

CLARENCEVILLE: Petite ferme 450 porcs, engrais, \$77.000. WILFRID GÉRARD (514) 681-6491. LE PERMANENT TRUST COURTIER.

ST-MATHIAS: Ferme 87 arpents. Bord du Richelieu, une grange. Pas de maison. ALBERT HOULE 656-9000 et 658-7272. MONTREAL TRUST COURTIER.

ST-ANGÈLE: Ferme culture maraichère ou industrielle, 170 arpents, roulant bâtiment maison récente. ALBERT HOULE 656-9000 et 658-7272. MONTREAL TRUST COURTIER.

ST-SIMON — Ferme avicole, 7.300 poules reproduction, machineries incluses. Revenu net \$40.000. ANDRÉ MACDUFF, AGENT, 773-1337.

LA CAISSE D'ÉTABLISSEMENT DE L'YAMASKA, COURTIER, 3955 boul. Laurier, St-Hyacinthe, tél.: 774-4838. Liste complète sur demande.

SI VOUS VOULEZ VENDRE VOTRE FERME

Ne vous fiez pas au premier venu!

FAITES APPEL À DES EXPERTS:
FIDUCIE DU QUÉBEC
Membre du Mouvement des Caisse populaires Desjardins.

HENRI McCARRAGHER
1-772-5233

ROGER MALO
1-773-0600

C. & H. DENICOURT
1-379-5851

Conseillers courtage agricole.
398 rue Principale
Granby, P.Q.
1-378-8461

VOTRE FERME NOUS INTÉRESSE

Nous nous occupons uniquement de la vente de propriétés agricoles. Vous ne signez rien votre parole nous suffit!

Bureaux en Europe
La Cie Unifeller
251 rue Brébeuf
C.P. 179
Belœil, Qué. J3G 4T1
Tél.: (514) 464-0050
(aussi le soir)
(courtier)

FERME avicole, quota de 6.000 poules revenus bruts \$106.000, clientèle établie, profits nets environ \$40.000. Très jolie maison et bâtiments. Exclusif. GHISLAIN MATTE, 651-1904 ou 656-7577. DESROSNIERS, LE MAÎTRE COURTIER.

TERRES DEMANDÉES

LA VENTE de votre ferme, confiez-la à une équipe dynamique, compétente et efficace. Nous sommes là pour vous aider à réaliser la plus grosse transaction de votre vie, celle qui représente tant d'années d'efforts. PIERRE VIOLET (514) 620-5758. KARL GOLA (514) 346-8007. LES INVESTISSEMENTS CEGO LTÉE, Courtier, 415 Boul. Roche, VAUDREUIL PQ (514) 455-5664.

ATTENTION CULTIVATEURS! Vous voulez vendre votre ferme laitière? Nous préparons présentement notre publicité pour nos clients d'Europe. S'il-vous-plait, communiquez avec nous immédiatement. Sans obligation. ARTHUR TALBOT (514) 465-5880, (514) 672-5396. IMMEUBLES EXPRESS INC.

"AVONS CLIENTS sérieux pour fermes porcines et avicoles, situées dans la région de St-Hyacinthe, Drummondville et Acton Vale. IMMEUBLE PROVINCIAL ENR., Courtier, 1-773-1416, 1-774-2334.

ACHETÉRAIS terre à bois ou ferme abandonnée en majorité boisée. Écrire à: DENIS MAURICE 5215, Henri-Julien, Montréal, P.Q. H2R 2E6.

PARTICULIER recherche ferme laitière, Cté Kamouraska ou Rivière-du-Loup. Comptant \$15.000. Pour mai 1980. Aupourrait considérer ferme finition porcs. 4632, Fabre, Montréal, H2J 3V6 (514) 526-2263.

JE cherche fermes toutes grandeurs, production laitière, animale ou céréalière. Appelez frais virés PIERRE CHAPUS (418) 522-2400. MONTREAL TRUST COURTIER 628-8383.

CULTIVATEURS Qui vendez votre ferme? Nous avons bonne clientèle européenne. Communiquez avec: IMMEUBLES AGRION INC. 421 Nobelet, suite 200 LONGUEUIL, Qué. Tél.: (514) 677-4745 ou (514) 651-7340

JEUNE couple cherche ferme, 20 arpents et plus, maison et bâtiments en bon état avec ou sans roulant. 25 milles ou moins de Montréal. Paierais \$50.000 à \$100.000. (514) 471-8941.

RECHERCHE pour clients européens et canadiens, fermes rentables, laitières, céréalières, et maraichères. Correspondants efficaces en Belgique, Hollande, Allemagne, France et Suisse. Téléphonez à toute heure. (514) 341-4522 JEAN DELHAES, COURTIER. CIE FIN. JANUARI INC. (341-4522).

JE suis acheteur de fermes avec roullants et troupeaux au complet. Argent comptant.
LÉO DASTOUS
Cté Mégantic
Tél.: 1-(819) 365-4419
Encanteur Licencié - Laurièreville.

CULTIVATEUR dispose comptant nécessaire, cherche ferme laitière, gros quota. Écrire à: LA TERRE DE CHEZ NOUS, 515 Viger, Montréal, P.Q. Case 266.

CHERCHE une ferme, grande culture avec ou sans bâtiment. ÉCRIRE À: LA TERRE DE CHEZ NOUS, 515 Viger, Montréal, P.Q. H2L 2P2. Case 267.

GROSSE FERME à maïs-grain, recherchée pour clients européens, 600 à 1.000 arpents, JEAN-LOUIS DENUX, LABREQUE COURTIER. (418) 681-4596.

RECHERCHONS FERMES: Avons clients sérieux pour grosse ferme laitière, renseignements confidentiels. Michel Bahl 348-1181. LE PERMANENT COURTIER 658-0628.

CHERCHE ferme 200 acres sans quota, belle place, bonne maison, étable de 5.000 pieds carrés minimum. Pas d'agent. Tél.: (819) 845-7305.

PARTICULIER recherche petite ferme, avec boisé, région Gaspésie. Écrire à: R. FRETTE 8830 St-Denis, Montréal, H2M 1N2.

PARTICULIER, recherche ferme laitière, 40 vaches, quota, roulant bâtie. Tél.: (819) 848-2046.

URGENT! Recevons bientôt acheteurs européens. Avez-vous ferme lait ou légume rentable? Contactez WILFRID GÉRARD (514) 681-6491. LE PERMANENT TRUST COURTIER.

ENCANS PUBLICS

ENCAN DE 2 JOURS

chez
M. ROGER LAMOUREUX
Route 219

SHERRINGTON, CTÉ NAPIERVILLE
1 mille Rte 15

Vendredi, le 8 juin 1979 à 11 heures A.M. SÈRA VENDU: un très bon troupeau d'animaux Holstein croisés comprenant 175 têtes dont 32 taures vèlant à l'automne et 140 vaches dont plusieurs fraîches vélées, d'autres sous peu et le reste en tout temps; il y a aussi 3 boeufs pur-sang. Ce troupeau est clair de test fédéral ayant été récemment testé.

AUSSI: un salon de traite Surge de 6 unités en diagonale avec trayeuse VSO; un réservoir en vrac Surge d'une capacité de 800 gallons; un tracteur Gehl 2500; une hache-paille Wic; 2 videurs à silo Patz dont un avec moteur 5 forces et l'autre avec moteur 7½ forces; un videur à silo Badger avec moteur 5 forces; silo à moulté Victoria d'une capacité de 5 tonnes.

Lundi, le 11 juin 1979 à 11 heures A.M. SÈRA VENDU: un tracteur White 2-135 neuf avec cabine, un tracteur White 2-105 à 4 roues motrices et cabine, un tracteur Massey-Ferguson no 275, comme neuf; un tracteur John Deere 1830, comme neuf; une combine à grain White 8800 avec nez à blé d'Inde 6 rangs et faulx de 15 pieds et pick-up; ensileuse automotrice Foy super E de 3 rangs avec pick-up à foin; ensileuse New-Holland no 890 avec pick-up à foin et nez à blé d'Inde 2 rangs; 3 boltes à ensilage Gehl de 16 pieds avec couverture et voitures Normand à 6 roues tandem de 15 tonnes; une bolte à ensilage Allis-Chalmers de 14 pieds avec couverture et voiture Dion de 12 tonnes à 6 roues tandem; un souffleur à maïs New-Holland no 27; un planteur à blé d'Inde 6 rangs John Deere avec bolte électronique; herces à rouleaux semi-portées Massey-Ferguson de 64 rouleaux; grabber de 24 pieds McKeck; charrette semi-portée de 5 raies de 16 pouces White; charrette à disques (cheisel plow) Bush-Hog; charrette Case 3 raies de 12 pouces; charrette Massey-Ferguson de 4 raies de 12 pouces modèle 74; bolte à grain Lundell avec voiture Dion de 12 tonnes; 2 boltes à grain dumpées avec voiture Dion de 9 tonnes; hay-bine New-Holland no 479; râtelier à foin New-Holland no 258; presse à foin à cordes New-Holland no 320, 1 an d'usage; 5 voitures à f

**ATTENTION!
ATTENTION!**

Messieurs les Cultivateurs qui projettent de vendre votre troupeau et roulant en 1979, vous avez sans aucun doute pensé le faire par ENCAN. Ne tardez pas pour choisir une date qui vous conviendra, il est important de la déterminer immédiatement; plusieurs ont déjà choisi leur date. Merci d'avance pour votre bon encouragement. Une visite vous convaincra.

S'adresser à:

**GEORGES-ÉTIENNE
LEBLANC**
ENCANTEUR LICENCIÉ
ST-BARNABÉ-SUD
Cité St-Hyacinthe
Tél.: (514) 792-3595.

ENCAN

Mardi, le 12 juin à 1:30 h
pour
M. SYLVAIN CLOUTIER
au no 949, 21^{ème} rang

ST-SIMON DE BAGOT, Cité Johnson
SERA VENDU: Un bon troupeau d'animaux Holstein croisé clair de test fédéral récemment comprenant 49 têtes dont 36 vaches, 14 sont vèlées du printemps, 10 sont vèlées de 1^{er} mois, 2 vèlant sous peu, 2 vèlant en juillet, 8 sont vèlées en février 79; ressaillies, 3 taures de 12 mois de choix, 6 génisses de 1 à 2^{1/2} mois, un petit taureau, 1 taureau de 2 ans Holstein et un taureau Holstein de choix.

EQUIPEMENT LAITIER: Pipeline complète Surge, tuyau 1^{1/2} po. installation complète Alamo 60 plus très peu usagé, réservoir en vrac Woods 44 bidons très bon état, tous les abreuvoirs de l'étable, toutes les stalles de l'étable au complet pour 42 têtes, 2 tondeuses à animaux, videur de silo Paz reconditionné tout en neuf moteur 3 forces, balance d'ensilage de maïs 6 portes.

MACHINERIE: Fourragère New-Holland 2 rangs no 880 très bon état, gros wagon tandem 4 roues de marque Dion avec boîte à ensilage Dion automatique 16 pi. long 3 rabatteurs 2 ans d'usage, mangleur sur le champ sur roues 22 pi. long voiture tandem pour alimenter les animaux sur le champ 25 pi. long, 2 réservoirs 150 gal. avec flotte, 2 batteries électriques, piquets de cèdre, broche maille.

CAUSE: Abandon de l'industrie laitière.
CONDITIONS: Argent comptant ou prêts de banque acceptés.
POUR INFORMATION (514) 798-2502 ou

**GEORGES-ÉTIENNE
LEBLANC**

encanteur licencié
ST-BARNABÉ-SUD, Cité St-Hyacinthe
Tél.: 514-792-3595

Cantine sur les lieux.
Si vous désirez faire encan réservez votre date tôt, il me fera plaisir de vous offrir mes services.

ENCAN

Mercredi, le 13 juin à 1:00 heure
pour
M. LAURENT RAINVILLE
no 3022 rang St-Martin

STE ELISABETH, Cité Joliette
SERA VENDU: Un troupeau de 58 truies portières F-1, 2 mettront bas sous peu 17 sont saillies de 3 mois, 20 sont saillies de 2

à 2^{1/2} mois, 8 sont saillies au début mai, 11 sont saillies en différent temps, 6 mâles Duroc enregistrés avec papier, 4 sont d'âges de 10 à 12 mois, 2 de 1^{er} an tous très bon reproducteurs, ces animaux sont de choix.

ATTENTION SERA VENDU: 12 taures à boeuf de choix, 7 Chianina de 1^{er} à 2^{1/2} ans, 4 Main Anjou de 1^{er} à 2^{1/2} ans, 1 blonde Aquitaine toutes ces taures sont prêtes à saillir, elles sont de 1/2 sang avec papier.

CONDITIONS: Argent comptant
Pour Informations 514-753-7482
ou

**GEORGES-ÉTIENNE
LEBLANC**

encanteur licencié
ST-BARNABÉ-SUD
Cité St-Hyacinthe
514-792-3595

Cantine sur les lieux.
Si vous désirez faire encan, réservez votre date tôt, il me fera plaisir de vous offrir mes services.

ENCAN

Jeudi, le 14 juin à midi
pour
M. DENIS HÉBERT
au no 10 rg St-Prime

ST-GUILLEUME D'UPTON, Cité Yamaska

SERA VENDU: Un bon jeune troupeau de truies Yorkshire de 41 têtes dont 39 mères truies, 9 avec porcelets 11 mettront bas sous peu, 6 sont saillies de 2^{1/2} mois à 3 mois, 2 mettront bas en août, 9 en sept., 2 saillies de 1 semaine, 1 verrat de 18 mois Yorkshire pur-sang enregistré avec papier, 1 verrat Landrace 14 mois très bon reproducteur. Tous ces animaux sont de choix.

MACHINERIE: Tracteur Massey-Ferguson diésel 285 multi power, cabine roues doubles sorties d'huile servo-direction, 1975, comme neuf; tracteur Massey Ferguson diésel 135 servo-direction avec chargeuse double action, haquet à neige terre et fumier comme neuf; chaîne à tracteur; charrieur Cesan 3 versoirs 16 po.; vibroculteur Bervac 11 1/2 pi. largeur hydraulique avec niveleuse; herse à roulettes Massey-Ferguson 40 disques semi-portée comme neuf; souffluse à neige Blanchet 3 points; presse Massey-Ferguson à la corde no 124 gros pneu 2 ans d'usage; faucheuse-conditionneuse; faucheuse-conditionneuse Ghil no 880 neuve de 2 ans; râteau de côté Soleil; grosse remorque d'engrais commandée par PTO 8 roues avec boîte à grains; remorque 2 roues; pompe avec moteur; sompette; petit tracteur à gazon attention sera vendu un séchoir à maïs continu MC 400; séchoir Tixowic 350 minots les deux sont commandés par PTO; vis grains 30 pi. 6 po. vis 6 po. 25 pi. commandé par PTO; vis 6 po 25 pi. moteur 5 forces; vis 6 po. 42 pi. avec moteur 10 forces sur roues; 4 voitures tandem 20 pi.; voiture 4 roues avec boîte; 2 épandeurs à fumier 2 points; voiture 4 roues 16 pi. chaîne à tracteur; faucheuse Int. C28; monte-balles 24 pi. avec moteur; épandeur à engrais chimique; 4 barrières de fer 16 pi.; balançoire de parterre; 2 réservoirs capacité de 250 et 200 gallons ainsi que les articles du hangar trop long à énumérer.

CAUSE: Terre vendue.

CONDITIONS: Argent comptant ou prêts de banque acceptés.

POUR INFORMATIONS: 819-396-5212
ou

**GEORGES-ÉTIENNE
LEBLANC**

encanteur licencié
ST-BARNABÉ-SUD
Cité St-Hyacinthe
514-792-3595

Cantine sur les lieux.
Si vous désirez faire encan réservez votre date tôt, il me fera plaisir de vous offrir mes services.

ENCAN

Vendredi, le 15 juin à 1:00 heure
pour
M. JEAN BOUSQUET
au no 119 rg Amyot

ST-DENIS SUR RICHELIEU, Cité Verchères

SERA VENDU: Un bon jeune troupeau Holstein comprenant 53 têtes, clair de test fédéral dont 45 vaches 14 sont fraîches vèlées, 5 vèleront sous peu 15 sont vèlées en mars, 2 vèleront en juillet, 2 en août, 7 en différent temps de l'année, 7 taures de 2 à 2^{1/2} ans vèlant en sept. et oct. elles seront vérifiées par vétérinaire tous ces animaux sont descendants du centre d'insémination artificielle.

EQUIPEMENT LAITIER: Réservoir en vrac Zéro 400 gallons avec lavage automatique, pipeline complète Universel, 6 unités installation pour 47 vaches; tuyau 1^{1/2} po. en acier inoxydable le tout comme neuf, balance de contrôle. MACHINERIE: Fourragère Dion 1 rang à blé d'Inde avec barre de faux; 3 voitures avec boîte à ensilage dont deux, 4 roues; boîte automatique Dion une 14 pi. avec 2 rabatteurs, une 16 pi. 2 rabatteurs, une 6 roues 16 pi. 2 rabatteurs, les trois en très bon état; projecteur Dion modèle éléphant comme neuf avec tuyau 9 po. app. 30 à 40 pi. avec coude; éven "flow" électrique videur de silo Wic moteur 5 forces ajustable 14x16x18 pi.; séparateur Int. comme neuf; camion Int. 1967, 1/2 tonne, ainsi que quelques autres articles trop long à énumérer.

CAUSE: Abandon de l'industrie laitière.
CONDITIONS: Argent comptant ou prêts de banque acceptés.
POUR INFORMATIONS: 514-787-5330 ou

**GEORGES-ÉTIENNE
LEBLANC**

encanteur licencié
ST-BARNABÉ-SUD, Cité St-Hyacinthe,
514-792-3595

Cantine sur les lieux.
Si vous désirez faire encan, réservez votre date tôt, il me fera plaisir de vous offrir mes services.

ENCAN

Samedi, le 16 juin à midi
pour
M. BERNARD PARENTEAU
au no 109, 12^{ème} rang sud

ST-NAZAIRE D'ACTON, Cité Johnson

SERA VENDU: Un troupeau d'animaux Holstein croisé, clair de test fédéral, comprenant 42 têtes dont 39 vaches, 34 vèlées du printemps, 5 vèlant juillet, août, septembre, 2 taures de 1 an, 1 taureau de 2^{1/2} ans de choix, Holstein très bon reproducteur.

EQUIPEMENT LAITIER: Réservoir en

vrac, Dairy Cool 400 gallons, réservoir à eau chaude, 4 chaudières de trapeuse, Vicking, compresseur et tuyauterie, tondeuse à animaux.

MACHINERIE: Tracteur David Brown 950 roues doubles cabine et chaînes diésel; tracteur David Brown 990 diésel avec chargeuse munie d'une fourche à fumier; souffluse à neige Forano; monte-balles 25 pi. charrieur 3 versoirs Int.; faucheuse Massey-Ferguson 7 pi.; fileur Moril; fâneur à foin 4 toupies 1973; 2 voitures à foin 4 roues 16 pi.; herse à finir; herse à roulette 28 disques; presse Case no 200; vis grains avec moteur; semoir à grains 13 disques; tous les articles du hangar trop long à énumérer, un peu de ménage de maison.

CAUSE: Terre vendue.
CONDITIONS: Argent comptant ou prêts de banque acceptés.
POUR INFORMATIONS 819-398-2200 ou

**GEORGES-ÉTIENNE
LEBLANC**

encanteur licencié
ST-BARNABÉ-SUD, Cité St-Hyacinthe
514-792-3595

Cantine sur les lieux.
Si vous désirez faire encan, réservez votre date tôt, il me fera plaisir de vous offrir mes services.

ENCAN

M. ROGER LIVERNOIS
1175 Rang Fontarabie
LA PRAIRIE (Cité La Prairie)

Mardi, le 12 juin 1979 à 1 heure précise
SERA VENDU: Un très bon roulant de ferme comprenant: un tracteur Allis-Chalmers no 185 avec moteur de 85 forces entièrement équipé incluant cabine à neige bon état; sortie hydraulique double et chauffé de 18.4 x 30 avec calcium modèle 1978 avec seulement 515 heures d'usage; andaineuse automatique Internationale no 230 de 10 pieds de coupe avec équipement pour le foin et les grains neuve; 2 moissonneuses-batteuses automatiques dont une Massey-Ferguson no 82 avec faux de 10 pieds et une Cockshut no 427 avec faux de 10 pieds et un pick-up; faucheuse-conditionneuse Ford no 535 de 9 pieds en très bonne condition; faneuse à foin KUHN à 4 toupies sur prise de force; râteau de côté New-Holland no 256 neuf. Presse à foin New-Holland no 276 modèle à la corde comme neuve; 2 bonnes voitures avec montants à foin dont une à 6 roues avec plate-forme de 23 pieds et une autre à 4 roues de 16 pieds; monte-balles Little Giant avec fond de tôle de 30 pieds sur prise de force; charrieur-déclencheuse Fiskars à 4 raies ajustable de 12 à 18 pouces avec att. 3 pts; charrieur Case à 4 raies de 14 pouces avec att. 3 pts; herse à roulettes Oliver 18 x36, disques de 20 pouces modèle semi-portée avec cylindre en très bonne condition; 2 herse à roulettes modèle traînant dont une 18 x 36 et une 16 x 32; herse à finir à 5 sections de 3 pieds; semeuse à 15 disques sur roues de fer avec embrayage (clutch) épandeur à fumier New-Holland d'une capacité de 130 minots sur prise de force; génératrice Pincor 30,000 watts sur remorque — neuve; charrieur à rigole avec att. 3 pts; 2 réservoirs d'une capacité de 200 gallons dont un pour diesel et un autre à gaz; 100 gros piquets de cèdre; une grosse fournaise à l'huile; quelques voitures à chevaux de différents modèles et beaucoup d'autres articles trop longs à énumérer.

CAUSE DE L'ENCAN: Terre vendue.
CONDITIONS: Comptant ou prêt de banque.
Pour informations ou demandes de crédit, s'adresser à l'encanteur.

ENCAN

pour
M. JEAN-ÉMILE LAROSE
155, rang Bas de la Rivière
ST-CÉSARE (Cité Rouville)
VENDREDI, le 15 juin 1979 à 1 hre précise

SERA VENDU: un très bon troupeau de: 55 têtes d'animaux Holstein incluant 3 pur-sang enregistrés avec papiers, toutes claires au test fédéral et qualifiées pour l'exportation aux U.S.A.
CE TROUPEAU COMPREND: 44 bonnes jeunes vaches et taures dont 10 fraîches vèlées; 16 devant mettre bas sous peu et les autres en tout temps de l'année; 5 taures de 1^{er} an "ouvertes"; 5 génisses d'élevage et un veau de lait.

MACHINERIE COMPREND: 3 tracteurs dont un Massey-Ferguson "industriel" no 30 diésel avec cabine, chargeur sur le devant à double action avec pelle à neige et sortie d'huile, en très bonne condition seulement 1400 heures d'usage; David Brown no 990 diésel avec chargeur sur le devant; et un Ford no 800 au gaz en bonne condition; charrieur Massey Ferguson à 3 raies de 12 pouces avec att. 3pts; herse à roulettes Internationale 14x28 modèle semi-portée avec cylindre, comme neuve; herse à roulettes 12x24 traînant; herse à ressorts 3 sections; vibroculteur Bervac de 10 pieds (34 dents) avec att. 3 pts; épandeur à engrais chimique rotatif avec att. 3 pts; épandeur à fumier New-Holland d'une capacité de 110 minots modèle traînant; niveleuse avec att. 3 pts; presse à foin Internationale no 47 modèle à la corde; voiture avec montants à foin 6 roues avec plate-forme de 18 pieds; voiture à 4 roues pour transporter du bois; monte-balles Kewanee no 500 à fond de tôle de 42 pieds sur prise de force; fourragère Internationale no 350 avec nez à blé d'Inde 1 rang; voiture à ensilage Dion de 16 pieds avec 3 batteurs; souffluse à ensilage New-Holland no 25; génératrice de 25,000 watts - comme neuve; souffluse à neige de 7 pieds avec att. 3 pts; compresseur à air avec boyau; moteur de 3 forces; moto Kawasaki K-100 en très bonne condition; chariot à ensilage idéal; cultivateur à 2 rangs pour un petit tracteur Farmall; 6 barrières de métal; 2 bancs de scie dont un avec moteur; une vieille grange de 25 x 70 pieds pour être démolie; 10 morceaux de bois 8x8 pouces x 20 pieds écaris à la hache; quantité de roues de bois; 200 piquets de cèdre; 300 perches; abreuvoir sur le champ; 15 carcans; 10 bols à eau arroseuse à pommer sur roues de fer "pièce de collection" et beaucoup d'autres articles trop long à énumérer.

L'EQUIPEMENT DE LAITERIE ET RÉCOLTE COMPREND: Un réservoir en vrac d'une capacité de 400 gallons; moteur et compresseur de trapeuse DE LAVAL avec installation magnétique pour 35 vaches; 3 chaudières de trapeuse De Laval magnétiques; réservoir à eau chaude 40 gallons; pompe à mouche électrique; 2 tondeuses à animaux; 1000 balles de foin; 70 arpens de foin, mil et luzerne sur le champ.

CAUSE DE L'ENCAN: Abandon de l'industrie laitière.
CONDITIONS: Comptant ou prêt de banque.
Pour informations ou demandes de crédit, s'adresser à l'encanteur.

DANIEL PAUL-HUS

encanteur bilingue
Tél.: (514) 773-5660
635, rue Papineau
ST-HYACINTHE, QUÉ.

Cantine sur les lieux.
Si vous désirez faire encan, réservez votre date tôt, il me fera plaisir de vous offrir mes services.

ENCAN

pour
SYLVIO BOUCHER
no 841 de la 8^{ème} Concession
STE-BRIGIDE (Cité Iberville)

Samedi, le 16 juin 1979 à 1 heure précise
SERA VENDU UN BON ROULANT DE FERME COMPRENANT: Un tracteur Massey-Ferguson no 135 au gaz — en très bonne condition; Charrieur Massey-Ferguson à 3 raies de 12 pouces avec att. 3pts; Herse à roulettes 12 x 24, modèle traînant; Herse à finir 3 sections • avec att. 3pts; Semeuse Massey-Harris à 13 disques sur roues de fer; rouleau de bois 3 sections en bonne condition; Charrieur à rigole avec att. 3pts; niveleuse avec att. 3pts; souffluse à neige avec att. 3 pts; moulin à faucher Ford de 7 pieds avec att. 3 pts; Râteau de côté Acrobat avec att. 3pts; Presse à foin New-Holland no 66 — modèle à corde; 2 bonnes voitures avec montants à foin dont une Norman de 16 pieds; monte-halle de 30 pieds; voiture à foin sur roues de bois; pompe à eau Beaty; 2 remorques à 2 roues dont une avec côtés et une neuve mesurant 9^{1/2} x 5^{1/2}; Réservoir à l'huile de 245 gallons; 2 paires de sleighs doubles; Sleigh fine; charrieur à chevaux; crible à grain; malaxeur à ciment; Bois de construction de toutes dimensions; 100 piquets de cèdre; Feu de forge; Tondeuse à animaux; et un peu de ménage de maison, tel que: Lits, bureaux; chaises berçantes; 2 poêles de cuisine dont un à bois et l'autre électrique combiné; quantité de châssis et de portes avec motifs décoratifs; pièces d'antiquités; tous les articles de hangar et beaucoup d'autres articles trop long à énumérer.

CAUSE DE L'ENCAN: Terre vendue.
CONDITIONS: Comptant ou prêt de banque.
Pour informations ou demandes de crédit, s'adresser à l'encanteur.

DANIEL PAUL-HUS

encanteur bilingue
Tél.: (514) 773-5660
635, rue Papineau,
ST-HYACINTHE, QUÉ.

Cantine sur les lieux.
Si vous désirez faire encan, réservez votre date tôt, il me fera plaisir de vous offrir mes services.

ENCAN

pour
SYLVIO BOUCHER
no 841 de la 8^{ème} Concession
STE-BRIGIDE (Cité Iberville)

Samedi, le 16 juin 1979 à 1 heure précise
SERA VENDU UN BON ROULANT DE FERME COMPRENANT: Un tracteur Massey-Ferguson no 135 au gaz — en très bonne condition; Charrieur Massey-Ferguson à 3 raies de 12 pouces avec att. 3pts; Herse à roulettes 12 x 24, modèle traînant; Herse à finir 3 sections • avec att. 3pts; Semeuse Massey-Harris à 13 disques sur roues de fer; rouleau de bois 3 sections en bonne condition; Charrieur à rigole avec att. 3pts; niveleuse avec att. 3pts; souffluse à neige avec att. 3 pts; moulin à faucher Ford de 7 pieds avec att. 3 pts; Râteau de côté Acrobat avec att. 3pts; Presse à foin New-Holland no 66 — modèle à corde; 2 bonnes voitures avec montants à foin dont une Norman de 16 pieds; monte-halle de 30 pieds; voiture à foin sur roues de bois; pompe à eau Beaty; 2 remorques à 2 roues dont une avec côtés et une neuve mesurant 9^{1/2} x 5^{1/2}; Réservoir à l'huile de 245 gallons; 2 paires de sleighs doubles; Sleigh fine; charrieur à chevaux; crible à grain; malaxeur à ciment; Bois de construction de toutes dimensions; 100 piquets de cèdre; Feu de forge; Tondeuse à animaux; et un peu de ménage de maison, tel que: Lits, bureaux; chaises berçantes; 2 poêles de cuisine dont un à bois et l'autre électrique combiné; quantité de châssis et de portes avec motifs décoratifs; pièces d'antiquités; tous les articles de hangar et beaucoup d'autres articles trop long à énumérer.

CAUSE DE L'ENCAN: Terre vendue.
CONDITIONS: Comptant ou prêt de banque.
Pour informations ou demandes de crédit, s'adresser à l'encanteur.

DANIEL PAUL-HUS

encanteur bilingue
635 rue PAPINEAU
ST-HYACINTHE, QUÉ.
(514) 773-5660

Cantine sur les lieux.
Si vous désirez faire encan, réservez votre date tôt, il me fera plaisir de vous offrir mes services.

ENCAN

Mercredi, 13 juin à 1:00 p.m.
sur la ferme de
M. JOHN DONNELLY
1/2 mille à l'est de
HUNTINGDON, QUÉ.

ANIMAUX: 19 bonnes vaches Holstein, 15 enregistrées avec papiers, 4 vaches fraîches, 12 pour le mois de juin et de juillet. 1 saillie pour septembre; 1 pour août. CE TROUPEAU EST CLAIR DE TESTS. ("FREE LISTED")
TOUTE LA MACHINERIE DE LA FERME: Incluant, tracteur Ferguson no 35, tracteur Ford diésel no 2000 complet avec chargeur.
TERMES: Comptant.
FERME EST VENDUE.

LYELL J. GRAHAM

Encanteur
Atheistan,
Huntingdon (514) 264-2289

Cantine sur les lieux.
Si vous désirez faire encan, réservez votre date tôt, il me fera plaisir de vous offrir mes services.

**ENCAN SPÉCIAL
D'INVENTAIRE
1/4 DE MILLION**

L'encan aura lieu
Samedi, le 9 juin à 9 hres a.m.
LIEU: BELFO LTÉE
790, R.R. 138

STE-ANNE-DE-LA-PÉRADE

SERA VENDU:
TRANSPORT: Tracteurs de fermes, équipement, souffleur \$100,000. Pièces de tracteurs usagés. Bois 2x4, 2x8, 4x4, 2x6, plywood set pour fondation et Transport Ford 8500 avec winch 44,000 lb, avec plate-forme à machinerie 38", 2 pick-up, 1 Ford 550, boîte isolée 8'x12". Remorque 8'x16" Falgner, plate-forme 8'x44". Lift Towmotor LT 35, gaz propane, lève 2,000 lb, 10 pieds de haut.

TRACTEURS: 5 petits tracteurs Ford 8N-9N, très propres; 1 Case-O-Matic; 3 Farmall; 1 400 TA; 1 PTO Fast-hitch; 1 H-M; 2 Inter 350 Massey 35 diésel, 4cc; Cockshutt 540; 1 PTO, 3 points. Un bulldozer avec chargeur Oliver OC4 diésel, winch à l'huile, grappe, pelle, fourche à billois.

EQUIPEMENT DE FERME: Moissonneuse-batteuse Massey 35 PTO; épandeur à fumier Interpourcamion; 5 charrieurs; herse, arroseuse, râteau, faucheuse, monte-balles, presse à foin 2 wagons 4 roues Case, tondeuse à gazon pour golf Ransom 9 pieds. 2 tondeuses 8 pieds. Souffleur à vent complet 5 autres diverses machines. 10 chargeurs à skidoo ou bicyclette. 10 chargeurs pour tracteur, 100 pneus neufs et usagés, toutes grandeurs. 30 tracteurs pour remonter ou pour pièces, \$100,000. Pièces neuves et usagées, toutes marques, cylindre, pompe hydraulique, hausse, assortiment (gasket) bring, moteur transmission, freins, embrayage, etc., etc. Pièces de moteur de bateau Micalou, Scott, Briggs, Stratton. Véhicule, pièces et pneus, tout terrain.

OUTILS: presse-drill Champion industriel 20, presse hydraulique, baie-lift 2 tonnes, machine tourne-drum, fusil pour peinturer etc., etc. Plusieurs autres articles, trop long à énumérer.

CONDITIONS: comptant et sans aucune garantie. Inspection à partir du 25 mai 79, \$200, et moins = comptant. \$200, et plus = 25% comptant, balance 5 jours.

BELFO LTÉE

790, R.R. 138,
STE-ANNE-DE-LA-PÉRADE
Tél.: (418) 325-2761

LÉO DASTOUS,

Encanteur licencié bilingue
LAURIÈREVILLE, P.Q.
Tél.: (819) 365-4419

ENCAN

DE GÉNISSES AYRSHIRE
Club Ayrshire, LA MAURICIE
Dimanche le 10 juin 1979 à 14 heures
Lors du pique-nique de club sur la ferme de

M. THOMAS-LOUIS DENIS
ST-UBALD, CTÉ PORTNEUF, QUÉ.
SERONT VENDUS: 20 génisses (6 à 12 mois) de très grande qualité en conformation et en production, toutes les génisses proviennent d'insémination, comme WELCOME, CAVALIER, MADGE'S BOY, JOKER LIBERATOR, A. 90. Les mères sont toutes "plus" dans le troupeau et la moyenne des mères des génisses est +20 en lait.

BIENVENUE À TOUS
Cette vente est une bonne occasion d'introduire un sujet Ayrshire de qualité de votre troupeau. Tout en vous divertissant lors du pique-nique qui débute à 10 A.M. Pour information:

**SOCIÉTÉ AYRSHIRE
DU QUÉBEC**

M. GÉRARD DROUIN, Sec. gérant
VICTORIAVILLE, Tél.: (819) 758-8948
YVON BELANGER, Sec.
DESCHAMBAULT, Tél.: (418) 286-3561

Encanteur:

PAUL BERNARD

ENCAN
Vendredi, le 8 juin à 1 heure p.m.
sur la

FERME DE JEAN-CLAUDE PARÉ
de

ST-GRÉGOIRE, CTÉ NICOLET
La ferme est située au no 17900 rue THIBODEAU à

2 milles du pont de TROIS-RIVIÈRES
SERA VENDU: Un excellent troupeau Holstein de 33 bêtes comprenant: 30 vaches laitières dont plusieurs sont fraîches vèlées, 5 vèleront sous peu (juin, juillet). La moyenne de pesantier de 1200 à 1400 livres. Ces vaches sont N.I.P. La moyenne du contrôle laitier est de 13,000 livres par vache sous contrôle P.A.T.L.Q. Le test fédéral est passé avec succès, 2 belles taures d'un an, 1 gros taureau de 2 ans. L'EQUIPEMENT DE LA LAITERIE: 1 système de traite Chore-Boy de 4 unités avec compresseur de 5 forces, 3 balances de contrôle, 1 cadran de régie, 1 réservoir en vrac Zéro de 400 gallons en acier inoxydable.

LA MACHINERIE COMPREND: 1 râteau-fleur Massey-Ferguson dernier modèle (1 an d'usage), 1 presse à foin New-Holland no 68, 1 fâneur à foin, 1 monte-balles, 1 charge-balles, Charrieur 3 versoirs Inter, 1 wagon sur pneus avec plate-forme, 1 lot de perches et de piquets de cèdre.

CONDITIONS: Comptant.
Cantine sur les lieux.
RAISON DE LA VENTE: Abandon de l'industrie laitière.
N.B. arrive à bonne heure, il n'y a pas d'articles de hangar.
BIENVENUE À TOUS. C'est une chance unique de pour procurer de bons animaux. Pour informations s'adresser à:

**COLBERT & FRÈRE
INC.**

encanteur licencié
CTÉ NICOLET
Tél.: (819) 297-2711

**FAIRE PARVENIR CETTE FORMULE À:
LA TERRE DE CHEZ NOUS, 515, Viger, Montréal, P.Q. H2L 2P2**

IMPORTANT
Indiquer vos nom, adresse et numéro de téléphone, en lettres majuscules, dans l'espace réservé ci-contre

NOM:
ADRESSE:
CODE POSTAL: TÉL: ()

Si vos nom, adresse et/ou numéro de téléphone doivent paraître dans le texte de l'annonce prière de les inscrire de nouveau ci-dessous.

.....
.....
.....<

CULTIVATEURS!
CHAQUE semaine, le lundi il y a un marché public par encan pour tous les animaux de ferme à ST-HYACINTHE, route Trans-Canada, sortie 133. En plus de tous ces animaux nous avons des ventes de catégories spéciales:
PORCELETS: 11:00 A.M.
CHEVAUX: toutes catégories, 6 hrs p.m.
BOUVILLONS d'embouche: 8:00 p.m.
VACHES laitières: 8:30 p.m.
 LES ventes commencent à 1:00 p.m.
INFORMATIONS LES ENCANS DE LA FERME INC.
 Bureau chef:
 St-Pie, Cte Bagot,
 Tél.: (514) 772-2451.

ENCAN
VENDREDI. Le 15 juin à 1:30 p.m. sur la ferme de: CHARLES ARSENAULT

GRONDINE CTE PORTNEUF
 La ferme est située au no 200, 2e rang est. **SERA VENDU:** Un bon troupeau Charolais de 20 bêtes comprenant: 8 vaches avec leurs veaux, 1 belle taure de 3 ans vêlant sous peu, 2 taures de 2 ans ouvertes, 2 boeufs de 1 an, 1 bon taureau de 2 ans. Le troupeau est demi-sang et 15/16 non enregistré.
LA MACHINERIE comprend: 1 tracteur Belarus no 500 diesel servodirection avec cabine; 1 faucheuse M.F. de 7 pieds (n'a servi qu'une fois). 1 presse à foin M.F. no 10, monte-balles avec moteur. Râteau-fleur Allis-Chalmers. Voiture à 6 roues avec plate-forme.

Epandeur d'engrais Oliver. Herse à disques trainante. Fourche arrière attache 3 points. Charrue John Deere 2 versoirs. Autres machineries trop long à énumérer ici.
CONDITIONS: Comptant.
 N.B. Rendez-vous pour l'heure, nous commençons par la machinerie. Pour information s'adresser à:

COLBERT & FRÈRE INC.

GILBERT COLBERT

encanteur licencié
 STE-GERTRUDE, cte de Nicolet
 tél.: (819) 297-2711

LUCIEN HOULE

St-Albert, Cte Arthabaska
 P. Qué.

Encanteur licencié, disponible pour tous genres d'encans. Estimation de votre roulant sans frais. Aussi acheteur de terres et roulaufs. Tél.: (819) 353-2270.

CULTIVATEURS

Vous désirez vendre votre troupeau ou roulant de ferme? Privément ou par encan, partout au Québec? Je suis votre homme! **DANIEL PAUL-HUS**, encanteur bilingue licencié, 635 rue Papineau, St-Hyacinthe. Tél.: (514) 773-5660.

ATTENTION! Cultivateurs. Je vous offre mes services pour tous genres de vente par Encan, je suis aussi acheteur de terre et roulant. Merci pour votre bon encouragement. Ma devise est toujours la même: "Bien vous servir". **JEAN-PAUL DU-BOIS**, ENCANTEUR LICENCIÉ, PLESSISVILLE, Cte Mégantic. Tél.: (819) 362-7240.

COMME par le passé, je suis toujours acheteur de terres et roulaufs de ferme. Je suis aussi à votre disposition pour vente par encan à commission.

MAURICE ROUSSEAU,
 Encanteur licencié,
 R.R. 2, Plessisville
 Tél.: (819) 362-7674

ATTENTION! CULTIVATEURS!

JE suis toujours "ACHETEUR" de terres avec roulant de ferme au complet quel que soit l'endroit au Québec. Paiement argent comptant. **ALBERT BRETON**, ENCANTEUR LICENCIÉ, INVERNESS, CTE MEGANTIC, tél.: (418) 453-2681.

JE suis disponible pour faire votre encan.

Je suis responsable et je prends votre intérêt.

JULES GRIMARD,
 Encanteur licencié
 HAM-NORD, RICHMOND
 (819) 344-2227

COLBERT & FRÈRES INC.

STE-GERTRUDE, CTE NICOLET
GILBERT COLBERT

Encanteur licencié
 Disponible pour tous genres d'encans. Estimation de votre roulant sans frais. Tél.: (819) 297-2711.

La Fédération de l'UPA d'Abitibi-Témiscamingue fête le centenaire de l'agriculture au Témiscamingue

Toute la population est invitée à participer à la Fête du Centenaire qui se tiendra les 22, 23 et 24 juin prochain, à Guérin.

Voici un aperçu des activités prévues:

Le 22 juin 1979

— Regroupement de tous les administrateurs de l'UPA, incluant les administrateurs à la base ainsi que ceux des spécialités accompagnés de leurs conjoints(es), et les employés, le tout présidé par monsieur Paul Couture de l'Union des producteurs agricoles.

Des oiseaux nuisibles

Le moineau domestique et/ou le pigeon peuvent devenir des nuisances s'ils s'installent en nombre trop considérable dans les bâtiments ou aux environs. En trop grand nombre, ils peuvent contaminer les grains et les autres aliments pour le bétail jusqu'à en diminuer considérablement la valeur.

Il peut dès lors devenir nécessaire de prendre les moyens pour les en déloger. La façon la plus efficace et la moins dispendieuse consiste à rendre inutilisables et/ou peu attrayants les sites de nidification des oiseaux. En second lieu, il importe de ne pas laisser à la disposition des oiseaux d'aliments dont ils peuvent se nourrir.

Il faut donc détruire les nids et nettoyer les bâtiments. On peut toujours aussi utiliser des pièges ou des pesticides. La fermeture des entrées, quand elle est possible, fournit un excellent moyen de contrôle.

Ces oiseaux ne sont nuisibles qu'en trop grand nombre. En réduisant les rebuts qui peuvent leur servir d'aliment, ils deviennent utiles en se nourrissant d'insectes et de graines de mauvaises herbes.

- En plus du Conseil d'administration, il y aura au cours de la journée différentes activités et visites des musées agricoles.
- Messe de plein air célébrée par Monseigneur Hamelin.
- Visite de l'usine Lafrenière à La-verlochère.
- Soirée dansante sous la tente.

Le 23 juin 1979

- Regroupement de tous les anciens élèves de l'école Moffet.
- Attractions.
- Renouvellement des promesses de mariage pour les couples qui ont plus de 25 ans de vie conjugale.
- Compétitions entre les secteurs de l'UPA.
- Visite de tous les musées.

Le 24 juin 1979

- Tricentenaire du commerce des fourrures avec la participation des des Indiens sans statut.
- Spectacle pour enfants dans le cadre de l'Année de l'enfance.
- Messe en plein air et des promesses de mariage pour ceux qui n'y étaient pas le 23.
- Soirée québécoise sous la tente.

Brochure sur les coopératives forestières

Le Ministère des Terres et Forêts, conjointement avec le Ministère des Consommateurs, des Coopératives et des Institutions financières, vient de publier une brochure au sujet des coopératives forestières du Québec. Première publication gouvernementale à traiter de ce sujet spécifique, elle est conçue pour répondre aux demandes d'information du grand public à l'égard des coopératives forestières.

Dans un premier temps, "Les coopératives forestières au Québec" fait un tour d'horizon de la situation de ces coopératives depuis le début de leur implantation dans les années '40, jusqu'aux activités qui les caractérisent aujourd'hui. On y retrouve également les mécanismes et règlements qui déterminent la création et le fonctionnement de toute coopérative, ainsi que les intentions actuelles du Gouvernement du Québec à l'égard des coopératives forestières.

Service de l'Information
 200-B, Chemin Ste-Foy, 7e étage
 Québec, Qué. G1R 4X7

OU
 au Ministère des Consommateurs, Coopératives et Institutions financières à l'adresse suivante:
 Service des Communications
 800, Place d'Youville, 10e étage
 Québec, Qué. G1R 4Y5



**il suffit de
 si peu
 de choses**

Conservation-Québec

Les organismes québécois concernés par la protection des forêts contre le feu unissent leurs efforts chaque année afin de réaliser une campagne annuelle de prévention des incendies forestiers.

Regroupés pour les fins de cette promotion sous l'appellation de "Conservation-Québec", ces organismes sont les sept Sociétés de conservation, L'association forestière québécoise inc. et le ministère des Terres et Forêts.

Lorsque vous découvrez un incendie forestier, vous devez le signaler immédiatement à votre Société de conservation.

Mettez vos connaissances à l'épreuve!

QUESTIONNAIRE: 3

- En forêt, la cheminée d'un poêle à bois ou d'un foyer doit être munie d'un pare-étincelles en bonne condition.
 - vrai
 - faux
- Le brûlage de l'herbe sèche est:
 - bon pour la repousse
 - inutile et dangereux
 - interdit par plusieurs municipalités
- Un bon moyen de faciliter la lutte contre un début d'incendie à votre camp en forêt est de:
 - garder en mémoire le numéro de téléphone des pompiers volontaires du village le plus près.
 - recueillir les eaux de pluie dans un baril près du camp.
 - ne pas allumer le foyer extérieur.
- Vous circulez en automobile en forêt; pour fumer, vous devez:
 - arrêter votre véhicule.
 - garder un extincteur à portée de la main.
 - utiliser votre cendrier.

réponses: 9-a-10-b et c-11-b-12-c

pour éviter un incendie



TÉL.: 655-3704

Réal St-Germain
 COMPTABLE AGRÉE

936 DE LA ROCHELLE, BOUCHERVILLE, P.Q.
 J4B 5M5

Pour vendre ou acheter
 FERMES LAITIÈRES
 ou CÉRÉALIÈRES
 Il faut voir
FERDINAND BERNER
 Richmond

Immeubles Express Inc.

(819) 826-5447
 (819) 826-5195
 (514) 462-1162

ACTUALITÉ DANS LES PRODUCTIONS

Porcs



Le plan conjoint des producteurs de porcs de l'Ontario dévoilait récemment qu'il y avait 1543 nouveaux producteurs qui étaient entrés en production porcine depuis le début de janvier 1979 en Ontario.

L'Ontario compte plus de 16,000 producteurs de porcs qui ont produit plus de 3,000,000 de porcs en 1978. Tous les porcs sont vendus par l'entremise d'une agence de mise en marché, qui opère un système de télétype.

Les producteurs amènent leurs

animaux de la ferme à un parc de rassemblement situé dans des régions bien définies. Plusieurs lots vont directement de la ferme à l'abattoir. Le producteur ne fait qu'avertir l'agence du nombre de lots qu'il offre en vente avec les numéros de tatous et autres informations nécessaires.

Ces informations sont mises sur téléscripteur et lorsque l'on connaît quel abattoir a fait son choix, le camion est dirigé vers ce dernier.

Il en coûte entre \$0.85 et \$0.95 pour vendre un porc par ce système de vente qui fournit la base des prix du porc à l'ensemble du Canada. Ce montant comprend la vente, le rassemblement, le pesage, la promotion, la publicité électronique et autres.

Il n'y a aucun système de contingentement de la production

porcine en Ontario et cette province a produit la même quantité de porcs que le Québec en 1978. L'Ontario est devenu autosuffisant en viande de porc en 1978.

Depuis le début janvier 1979, cette province n'a pas cessé d'augmenter sa production porcine. Elle maintient le même rythme d'augmentation que le Québec. L'Ontario et le Québec produisent tout près de 70% des quelque 10 millions de porcs engraisés au Canada.

Le budget de promotion du porc en Ontario en 1979 est de plus de \$700,000., ce qui représente tout près de \$0.25 du porc au seul chapitre de la promotion.

L'Assemblée générale annuelle du plan conjoint des producteurs de porcs de l'Ontario a approuvé la mise en place d'un nouveau programme de promotion du porc comprenant l'ouverture de restaurants spécialisés produits du porc. Les producteurs sont propriétaires de ces restaurants. Deux types de restaurants sont mis de l'avant, un de type familial, l'autre de type "fast food" genre McDonald. On prévoit offrir des franchises lorsque ces deux types de restaurants auront fait leurs preuves à Toronto. Ces restaurants opèrent déjà depuis quelques mois à Toronto et remportent un succès inespéré jusqu'ici.

D'un autre côté, le Conseil d'administration du plan conjoint de l'Ontario mentionne également que les producteurs devraient songer à réformer plus tôt que prévu leurs vieilles truies en prévision des quantités de porcs qui arriveront sur le marché en septembre, octobre et novembre 1979, et ceci afin d'atténuer les surplus qui sont prévus.

L'abattage des vieilles truies plus tôt que prévu au Québec permettrait également de réduire l'augmentation prévue pour l'automne prochain puisque l'on sait, selon les services de protection de l'environnement que les demandes de permis d'environnement sont plus nombreuses qu'elles ne l'ont jamais été au Québec depuis janvier 1979.

*Claude Paquette, écn. agr.
Fédération des producteurs de porcs du Québec.*

les semis, une bonne partie du Mid-Ouest américain manque d'humidité à la surface du sol. Ce problème retarde la germination et a favorisé la hausse dans les prix au début de la semaine du 28 mai.

Après un mois d'avril et un début mai très humides, des conditions atmosphériques plus chaudes et plus sèches prévalent en Union soviétique. Ce temps clémente permet aux Soviétiques d'avancer rapidement dans leurs semis. Malgré tout, le retard enregistré amplifie les rumeurs que l'URSS achèterait plus de 15 millions de tonnes de céréales cette année. Au 20 mai, près de 8 millions de tonnes de maïs américain avaient déjà été expédiées à ce pays. Cette forte demande ainsi que la réduction des superficies ensemencées dans le monde entier ont favorisé la hausse dans les prix du maïs.

La montée dans les prix a été encouragée aussi par des ventes massives de maïs totalisant près d'un million de tonnes à trois pays, soit la Grèce, la Yougoslavie et la Corée du Sud. Ces trois ventes représentent la production totale du maïs au Québec.

Maintenant que les semis sont presque tous complétés, le marché se basera, pour les prochains jours, sur les pronostics de la météo. Un mois de juin humide et plus chaud que la normale est prévu. Selon le service national de météo aux États-Unis, l'été 1979 devrait être semblable à celui enregistré en 1977. Le Mid-Ouest américain dans l'ensemble, a 80% des chances de connaître une saison estivale plus humide que la normale.

Une autre nouvelle faisait les manchettes sur le marché du maïs la semaine dernière. Les entomologistes américains prévoient une invasion de taupins (cutworm) dans la partie inférieure du Mid-Ouest américain. Vu que le maïs est en retard cette année, il est plus susceptible d'être endommagé par ces insectes. Pour se développer, ceux-ci se nourrissent, entre autres choses, des racines de plantes en croissance. Plus leur propagation sera grande, moins importants seront les rendements. La production de maïs aux États-Unis pourrait enregistrer une baisse cette année, la première en quatre ans, si ces prévisions se réalisent.

Au niveau mondial, la production de céréales sera sensiblement à la baisse dans la communauté européenne, surtout en France, en Allemagne de l'Ouest et en Espagne, tandis que les exportations de maïs devraient diminuer de 10% pour l'Argentine, l'Australie, le Brésil et l'Afrique du Sud.

Les prix du maïs à la Bourse de Chicago ont augmenté légèrement au cours de la semaine se terminant le 1er juin. À la fermeture des marchés, ce jour-là, l'option de juillet avait clôturé à \$2.67 le boisseau, soit un cent et demi de plus que la semaine précédente. Pour sa part, l'option de décembre a augmenté au cours de la même semaine de quatre cents pour fermer à \$2.735 le boisseau.

Les prix du maïs ont enregistré une hausse, malgré le fait que les ensemencements soient presque complétés. Au 25 mai, 89% de la superficie était ensemencée comparativement à 75% l'an passé. Même si les pluies abondantes de ce printemps ont retardé

Au niveau local, le port de Montréal subit présentement une grève. Aucune céréale ne peut être expédiée de cet endroit. Qui plus est, les utilisateurs de céréales au Québec, qui s'approvisionnent à Sorel et à Trois-Rivières, doivent endurer des heures d'attente interminables vu l'achalandage causé par l'arrêt au port de Montréal. Le prix du maïs enregistré à Sorel, Trois-Rivières, Prescott et Québec variait aux environs de \$144-\$145 la tonne métrique la semaine dernière. Pour sa part, le maïs ontarien, livré à 50 milles de Montréal, se transigeait aux environs de \$146-\$147 la tonne métrique.

La fédération des producteurs de cultures commerciales du Québec

NE CHERCHEZ PLUS À TROUVER LE MEILLEUR ÉQUIPEMENT ET LES PLUS BAS PRIX

BÂTIMENT BERNARD BUILDING

BERNARD vous les offre par sa QUALITÉ, son SERVICE et ses PRIX.

Nous sommes les seuls à publier nos prix dans toutes les revues agricoles spécialisées; contrairement à nos concurrents qui vendent leur équipement à des prix beaucoup plus élevés et ne peuvent vous assurer plus de service.

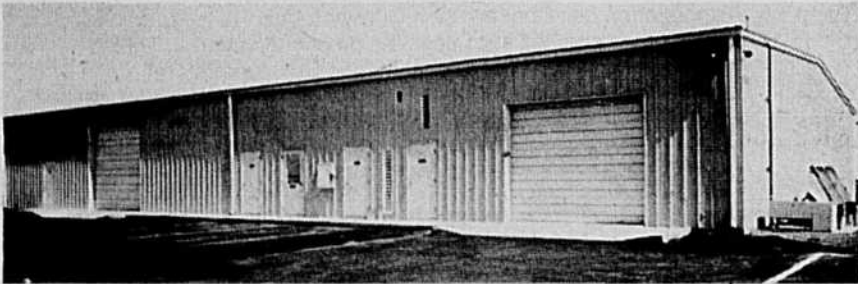

Bâtiment modèle penché à 15' de hauteur, structure, revêtement galvanisé, vis etc... plus deux cadrages de portes.

40' x 60' =	\$ 6,824	40' x 120' =	\$11,757
40' x 80' =	\$ 8,469	40' x 140' =	\$13,398
40' x 100' =	\$10,111	40' x 160' =	\$15,039

Nous avons aussi n'importe quelle largeur et longueur

Silo à grain avec équipement standard — tel que photo

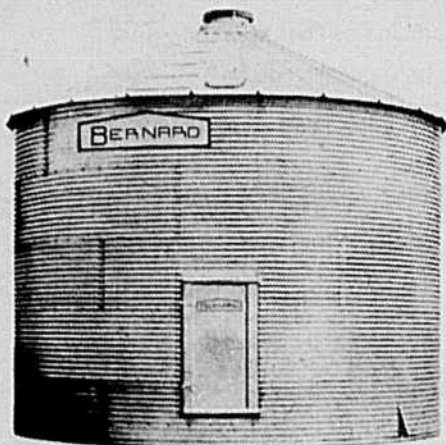

Capacité-Boisseaux	Tonnes	Prix spéciaux
1453	43	\$ 746
2085	62	\$ 989
2883	86	\$1,150
4093	123	\$1,562
5302	159	\$2,078
9955	299	\$4,514

Nos prix sont départ de notre usine de Beloeil en pièces et nous pouvons vous livrer et installer tous ces silos et bâtiments au meilleur prix possible.

N'hésitez plus, venez nous rencontrer au plus tôt tout en consultant nos spécialistes d'entreposage — séchage — bâtiment à notre usine de Beloeil. — Nos bureaux sont ouverts 7 jours par semaine de 9 h. A.M. à 6 h. P.M.

Coupon réponse pour recevoir nos catalogues gratuitement

- J'ai l'intention de construire un bâtiment
 J'ai l'intention de construire un silo
 Je veux plus d'information sur les équipements de séchage

Nom: _____

Adresse complète: _____

Téléphone: _____

**P. BERNARD
ÉQUIPEMENT LTÉE &
BÂTIMENT PRÉFABRIQUÉ
BERNARD LTÉE**

600 et 615 boul. de l'Industrie, Beloeil,
Sortie 112 de la Transcanadienne
Tél.: (514) 487-8521 — 487-8554

Grains



Les prix du maïs à la Bourse de Chicago ont augmenté légèrement au cours de la semaine se terminant le 1er juin. À la fermeture des marchés, ce jour-là, l'option de juillet avait clôturé à \$2.67 le boisseau, soit un cent et demi de plus que la semaine précédente. Pour sa part, l'option de décembre a augmenté au cours de la même semaine de quatre cents pour fermer à \$2.735 le boisseau.

Les prix du maïs ont enregistré une hausse, malgré le fait que les ensemencements soient presque complétés. Au 25 mai, 89% de la superficie était ensemencée comparativement à 75% l'an passé. Même si les pluies abondantes de ce printemps ont retardé

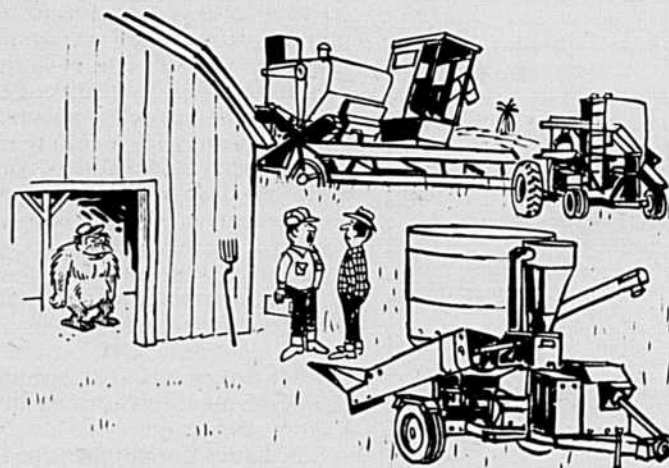

« En fait, Jérémie, ce n'est pas une machine qui te remplacera. »

REVUE DES MARCHÉS



Produits avicoles

Les prix des volailles nous sont fournis par le Ministère Fédéral de l'Agriculture, Section des renseignements sur les marchés et Division de l'Aviculture.

Judi 31 mai 1979

VOLAILLES ÉVISCÉRÉES (A)

En caisses régulières
Prix du gros au détail
à Montréal

POULETS	
Moins de 4 lb (SOUS GLACE)	77c-80c
Moins de 4 lb (CON.)	84c-88c
4 lb et moins de 5	86c-89c
5 lb et moins de 6	98c-1.02
6 lb et plus	99c-1.03

POULES	
Moins de 4 lb	nil
4 lb et moins de 5	nil
5 lb et moins de 6	79c-81c
6 lb et plus	79c-81c

JEUNES DINDONS	
Moins de 10 lb	1.07-1.10
10 lb et moins de 16	1.09-1.10
16 lb et moins de 20	1.09-1.11
20 lb et plus	1.09-1.11
Canards	1.19-1.21

Semaine se terminant
le 8 juin 1979

VOLAILLES VIVANTES No 1

Prix aux producteurs
à Montréal

POULETS	
À griller	
moins de 5 lb	40c-40½c
5 lb et moins de 6	40c
6 lb et moins de 7	40c
7 lb et plus	44½c-45½c

POULES	
Moins de 5 lb	11c
5 lb et moins de 6	11c
6 lb et moins de 7	27c
7 lb et plus	27c

JEUNES DINDONS	
Moins de 12 lb	53c
12 lb et moins de 20	53c
20 lb et plus	54½c

OEUFs

Prix des oeufs en vigueur à partir du
4 juin 1979

Ces prix sont fournis par
la division avicole
fédérale de Montréal

Ces prix sont fournis par
la Fédération des producteurs
d'oeufs du Québec

	Producteurs	Producteurs	Distributeurs
	Ontario	Québec	
A-Extra-Gros	79c	81c	1.01
A-Gros	76c	75c	95c
A-Moyens	69c	69c	89c
A-Petits	44c	45c	65c
A-Très Petits	12c	14c	34c
En vrac			.03c de moins

N.B. Ces prix sont établis par les Offices provinciaux de commercialisation des oeufs et sont sujets à des cotisations imposées par ces Offices.

LIVRAISONS MENSUELLES DE LAIT INDUSTRIEL

1978-79

(en livres de matière grasse)

MOIS	MENSUELLES		ÉVOLUTION MENSUELLE DU TOTAL DES LIVRAISONS 1977-78 COMPARÉES À 1978-79
		CUMULATIVES	
MAI	16,558,390	30,212,945	4.41%
JUIN	19,414,767	49,627,712	0.68%
JUILLET	17,722,500	67,350,212	-3.59%
AOÛT	16,504,645	83,854,857	-4.3%
SEPTEMBRE	14,502,197	98,357,054	-5.5%
OCTOBRE	11,360,547	110,025,006	-6.6%
NOVEMBRE	9,659,589	119,684,595	-5.6%
DÉCEMBRE	8,559,658	128,478,822	-4.9%
JANVIER	7,502,051	135,976,786	-4.3%
FÉVRIER	6,453,376	142,431,092	-4.2%
MARS	8,768,970	151,200,916	-3.4%
AVRIL	11,758,764	162,959,680	-4.2%

Source: La Fédération des producteurs de lait industriel du Québec.

Fruits et légumes

Prix payés au marché central
métropolitain pour les produits
de première qualité
jusqu'à 9 heures a.m.
le 5 juin 1979

LÉGUMES:

ASPERGES:	27.00-30.00/ caisse de 30 lb.
CAROTTES:	4.50-5.00/sac de 25 lb, grosses 9.50-10.00/ 50 lb.
CIBOULETTE:	2.75-3.00/12 paquets.
CONCOMBRES DE SERRE:	8.25-8.50/caisse de 24 unités, moyens sans pépin: 5.75-6.00/ caisse de 12 unités, gros sans pépin: 6.50-6.75/caisse de 12 unités, petits sans pépin: 4.50- 5.00/caisse de 12 unités.
ÉPINARDS:	5.50/12 sachets de 10 oz, 4.50-5.00/boisseau.
LAITUE:	frisée 2.75-3.00/ caisse de 24 unités, Boston 5.50-6.00/caisse de 16 unités, Romaine 4.50-6.50/caisse de 16 unités.
MENTHE VERTE:	2.75- 3.00/12 paquets.
OIGNONS:	jaunes moyens 3.75-4.00, gros 4.50-6.50/50 lb, petits 0.70-0.75/10 lb, moyens 4.25-4.50/24 sachets de 2 lb ou 10 sachets de 5 lb, verts jeunes 5.50-6.00/caisse de 4 dz de paquets.
PANAIS:	7.25-7.50/12 sachets de 2 lb.
POMMES DE TERRE:	du Québec 2.50-2.55/50 lb, 1.10- 1.20/20 lb, 0.60-0.65/10 lb, grosses 3.00-3.50/sac de 50 lb, 4.50-5.00/sac de 75 lb.
RADIS:	3.00-3.50/caisse de 3 dz de paquets, 4.00-4.25/30 sachets de 6 oz, 4.00-4.25/caisse de 12 sachets de 16 oz.
RUTABAGAS:	8.50-9.50/50 lb, Jacketed 10.50-11.00/50 lb.
TOMATES DE SERRE:	7.75- 8.00/caisse de 8 lb.

PLANTES DE FLEURS ET
DE LÉGUMES: 1.50-2.00/
boîte.

POMMES

Prix minimum net vendu et livré au
détaillant présentement en vigueur à
compter du 11 mars jusqu'au 9 juin
pour la pomme conservée en atmo-
sphère contrôlée. Variété McIntosh: 8
cellos de 5 lb: 9.50, 12 cellos de 3 lb:
9.25, 9 cellos de 4 lb: 9.25, Cell Pack,
gros 96 et plus gros: 14.00, gros-
seur 120-125: 13.00, gros 135-140
et plus petit: 12.00, Master de 4 pa-
niers de 4 pintes: 6.00, Master de 6 pa-
niers de 3 litres expérimental: 5.75,
40 lb en vrac: 8.00. Variété Délicieuse
rouge: 1.20 de plus que pour la McIn-
tosh à atmosphère contrôlée. Variété
Cortland: les mêmes prix que pour la
McIntosh.

Les prix ci-dessus sont fournis par le
Plan conjoint des producteurs de pom-
mes du Québec.

Animaux vivants

Renseignements fournis par le bureau du ministère fédéral de l'Agriculture. Service des marchés, en collaboration avec les agents à commission du marché à bestiaux, 316 Bridge, Mtl. et les acheteurs. Les vendeurs à commission du marché à bestiaux sont: Coopérative canadienne du bétail; W.H. Maher et Louis Levine. Pour renseignements supplémentaires: service d'information sur ruban magnétique, tél.: (514) 931-6716 (Montréal) après 14 hres, tous les jours.

LES RÉCEPTIONS: LUNDI LE 4 JUIN 1979

BOVINS: 478 VEAUX: 561 AGNEAUX ET MOUTONS: 136

BOVINS: Les réceptions se composaient surtout de vaches laitières et étaient moins nombreuses que lundi précédent. La semaine dernière, les vaches se sont maintenues à des prix à peine stables avec ceux du lundi 28 mai. Lundi de cette semaine, les prix demeuraient stables avec ceux de la semaine dernière.

VEAUX: Les réceptions étaient moins nombreuses que lundi dernier. Au cours de la semaine écoulée, les prix étaient à peine stables et des baisses de \$2 à \$3 étaient enregistrées en certains cas. Lundi les prix étaient stables sauf les veaux de remplacement qui baissaient.

BOUVILLONS

A-1-2	76.00-79.75
B	—
Commel	—

TAURES

A-1-2	—
B	69.00-73.00
Commel	63.75-68.50

VACHES

D-1-2	63.00-65.25
D-3	59.00-64.25
D-5	40.00-60.00

TAUREAUX

	68.75-78.25
--	-------------

VEAUX DE LAIT

Choix	122.00-135.00
Bons	115.00-125.00
Moyens	100.00-114.00
Communs	77.00-104.00
Léger de remp.	120.00-174.00
Communs & moyens	101.00-119.00

AGNEAUX

Bons	99.00
Communs	50.00-57.50
Agnelets	110.00-114.00

MOUTONS

Bons	42.50-46.50
------	-------------

PROVENDES

Prix publiés comme guide et basés sur
la fermeture des marchés le 1er juin 1979

Prix de gros à la tonne métrique aux meuneries net sur
camion (en vrac par camion complet)

	Montréal	Québec	Trois-Rivières	Sorel
Blé	140.75	140.75	142.25	143.25
Orge	126.40	119.40	121.90	127.40
Avoine canadienne	127.50	125.00	126.50	128.00
Maïs de l'est (Jaune, no 3)	142.10	141.30	141.10	—
Maïs ontarien (chargé sur camion) (Jaune, no 2 C.E.)	143.50	145.05	—	—

	Semaine courante	Semaine dernière	Même semaine 1978
MONTREAL			
Son de blé	125.00	122.00	114.50
Gru rouge de blé	125.00	122.00	114.50
Tourteau de soya 48%	315.15	313.25	280.65
Tourteau de soya 44%	293.10	291.20	258.60
Tourteau de colza 34%	189.60	187.40	159.85
Luzerne déshydratée (100,000-A)	—	—	—

N.B. À cause de la grève au port de Mtl, les prix indiqués à Mtl sont nominaux (approximatifs).

	Blé CWRS #3 Tonne métrique	Avoine alim. #1 Tonne métrique	Orge alim. #1 Tonne métrique
Prix quotidiens des céréales fourragères (BOURSE Base: Tête des Grands Lacs)			
5 juin	120.60	92.40	93.40
4 juin	121.80	94.10	95.40
1 juin	121.50	94.10	96.00
31 mai	121.50	95.20	97.80
30 mai	121.50	95.60	97.70

N.B.: Les prix du grain canadien fluctuent quotidiennement sur la base d'une source compétitive en provenance d'un marché étranger. Dans les conditions actuelles, ces prix sont basés sur la valeur de remplacement du maïs américain livré au Canada. Il suffit d'ajouter les marges fixes du transport depuis Thunder Bay pour obtenir les prix en vigueur au Québec et dans les Maritimes.
Source: Office canadien des Provenades

BEURRE, LAIT EN POUDRE, FROMAGE

Semaine terminée
le 2 juin 1979
FAB Montréal

Sur le marché de Montréal, le prix du beurre pour les arrivages courants no 1 pasteurisé, admissible 92 points \$1.36. 93 points \$1.37.

Prix du gros au détail-pains
(moyenne hebdomadaire)
\$1.44.9 la livre. Prix de vente

par la Commission Cana-
dienne du lait, en 56 lb, \$1.37.

Poudre de lait écrémé: ven-
tes de 25 sacs ou plus. Pulvéri-
sé. Canada 1ère catégorie, sacs
81¢-83¢. Procédé rouleaux nil.
Aliments du bétail nil.

Poudre de lait de beurre,
animal nil. Poudre de lait de
beurre comestible .63¢-.66¢.

Poudre de lactosérum (petit
lait de fromage). Pulvérisation,
comestible non hygroscopi-
que, nil. Pulvérisation, nil.
Procédé rouleaux, nil.

Lait évaporé, caisse 48/385
ml \$18.85.

Judi 31 mai 1979

Prix du fromage: blanc
\$1.37.6, coloré \$1.37.9.

PORCS ABATTUS

Prix payés à Toronto

Lundi 4 juin 1979

Porcs	63.25-66.55
moyenne	63.87
Truies	—
moyenne	56.40

La semaine dernière

Porcs	62.80-63.25
moyenne	63.12
Truies	—
moyenne	56.85

Prix payés en Ontario

Porcs	62.25-66.15
moyenne	63.13
Truies	64.00-66.40
moyenne	55.44

Porcs	61.90-63.25
moyenne	62.51
Truies	55.60-56.85
moyenne	55.90

Les prix ci-dessus sont fournis par le Plan conjoint des producteurs de porcs de l'Ontario.

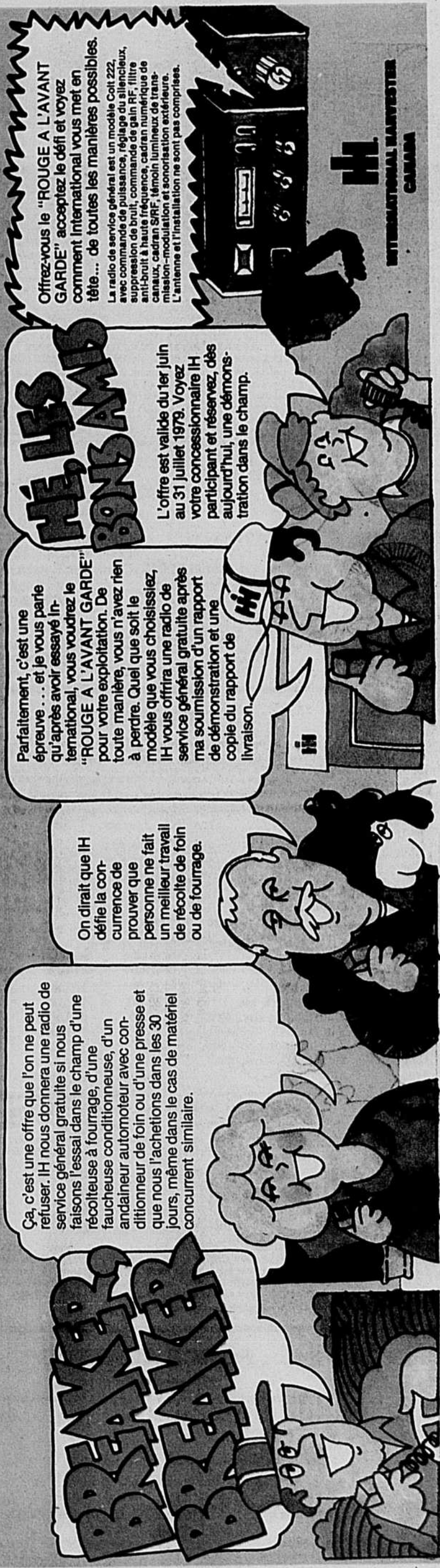

Offrez-vous le "ROUGE A L'AVANT GARDE" acceptez le défi et voyez comment International vous met en tête... de toutes les manières possibles.

La radio de service général est un modèle Colt 222, avec commande de puissance, réglage du silencieux, suppression de bruit, commande de gain RF, filtre anti-bruit à haute fréquence, cadran numérique de canaux, cadran SFRF, témoin lumineux de transmission-modulation et sonorisation extérieure. L'antenne et l'installation ne sont pas comprises.

HÉ LES BONS AMIS

L'offre est valide du 1er juin au 31 juillet 1979. Voyez votre concessionnaire IH participant et réservez, dès aujourd'hui, une démonstration dans le champ.

Parfaitement, c'est une épreuve... et je vous parle qu'après avoir essayé International, vous voudrez le "ROUGE A L'AVANT GARDE" pour votre exploitation. De toute manière, vous n'avez rien à perdre. Quel que soit le modèle que vous choisissiez, IH vous offrira une radio de service général gratuite après ma soumission d'un rapport de démonstration et une copie du rapport de livraison.

On dirait que IH défie la concurrence de prouver que personne ne fait un meilleur travail de récolte de foin ou de fourrage.

Ça, c'est une offre que l'on ne peut refuser. IH nous donnera une radio de service général gratuite si nous faisons l'essai dans le champ d'une récolteuse à fourrage, d'une faucheuse conditionneuse, d'un andaineur automoteur avec conditionneur de foin ou d'une presse et que nous l'achetions dans les 30 jours, même dans le cas de matériel concurrent similaire.

BREAKER BREAKER

Vente publique au lait industriel

La première vente publique de quota aura lieu le 14 juin prochain dans les 14 syndicats de la Fédération des producteurs de lait industriel du Québec. Dorénavant, il y aura vente publique de quota chaque 2e jeudi du mois, à moins d'avis contraire, aux endroits suivants:

- | | |
|---|--|
| S.P.L.I. de CANTONS-DE-L'EST | Lieux des ventes publiques |
| CÔTE-DU-SUD | Salle O. Grand R., R.R. 1, East-Angus, (Route 112 à 1 mille d'Ascot Corner), Cté Compton, P.Q. |
| GASPÉSIE | Salle de l'amphithéâtre de l'institut de Technologie agricole de la Pocatière, 1, Rue Poiré, Ste-Anne de la Pocatière, Cté Kamouraska, P.Q. |
| JOLIETTE | Salle de l'Hôtel de Ville de New Richmond, 145 boul. Perron-Ouest, New Richmond, Cté Bonaventure, P.Q. |
| MAURICIE | Salle du Club de Golf de Joliette, 121 Chemin du Golf, Joliette, Cté Joliette, P.Q. |
| LAURENTIDES (Par alternance) | Salle du sous-sol de l'Église St-Odilone, 440, 1ère Rue (coin rue Thibault et Berlinguet), (Cap de la Madeleine, Cté Champlain, P.Q.) |
| NICOLET | le 14 juin 1979: Salle des Chevaliers de Colomb, 480, rue des Pins, Buckingham, Cté Gatineau, P.O. le 12 juillet 1979: Salle de la Cabane à sucre Bélanger, Route 117, Mont Laurier, Cté Labelle, P.Q. le 9 août 1979: Salle du Bureau de l'UPA de St-Eustache, 55, rue Grignon, St-Eustache, Cté Deux-Montagnes, P. Qué. le 13 septembre 1979: Salle de l'Hôtel Picanok, Route 105, (au carrefour de la route du Lac Cayamant), Gracefield, Cté Gatineau, P. Qué. Salle La Flèche d'Or de St-Cyrille, 4912 rue Principale, (route 122), St-Cyrille de Wendover, Cté Drummond, P. Qué. |
| ABITIBI-TÉMISCAMINGUE | Salle du Sous-sol de l'Église, Immaculée-Conception, 490, rue Richard, Rouyn, Rouyn Noranda, P. Qué. |
| QUÉBEC | Salle du Sous-sol de l'Église, Ste-Monique des Saules, 1375, boul. Masson, Ville des Saules, Québec, P. Qué. |
| QUÉBEC-SUD | Salle Paroissiale St-Georges-Ouest, 18ième rue, (près de l'Église), St-Georges-Ouest, Cté Beauce, P. Qué. |
| BAS ST-LAURENT | Salle La Grande salle de l'Église St-Pie X, 21, 4ième rue ouest, (coin rue Cathédrale), Rimouski, Cté Rimouski, P. Qué. |
| SAGUENAY-LAC ST-JEAN ST-HYACINTHE* | Salle de l'Hôtel de Ville de Desbiens, 925, rue Hébert, Desbiens, Cté Lac St-Jean, P. Q. Salle de l'Auditorium de l'Institut de Technologie Agricole, 3230, Rue Sicotte, St-Hyacinthe, Cté St-Hyacinthe, P. Q. |
| ST-JEAN-VALLEYFIELD | Salle St-Jean Baptiste, 13, Rue Ronaldo-Bélanger Ste Martine, Cté Châteauguay, P. Q. |

Note: Nous demandons aux producteurs de bien vouloir conserver cette liste d'endroits.



LES TRAITS D'UNION

Référendum dans la pomme de terre

Au premier juin, la Régie des marchés agricoles avait reçu au total 300 bulletins de vote sur une possibilité de 1,524 bulletins, soit un pourcentage de 19,7%. Les producteurs ont jusqu'au 29 juin pour faire parvenir leur bulletin de vote à la RMA. Il importe toutefois de voter le plus rapidement possible pour ne pas oublier ou perdre le bulletin. En éditorial, le secrétaire de la Fédération, M. Antoine Locas, fournit certains éléments de réflexion que les producteurs consulteront avec intérêt.

Statut du producteur

Le Comité sur le statut du producteur agricole présentera lors des journées d'étude préparatoires aux congrès régionaux ses recommandations sur la définition du producteur agricole. On se souviendra que le mandat du Comité consistait principalement à trouver une définition du producteur agricole. Le dernier Congrès Général avait demandé cette étude en tenant compte des concepts de "principale occupation professionnelle" et de "principal revenu". Plusieurs producteurs avaient en effet soulevé le problème de la définition du producteur agricole qui ne semble plus répondre à la réalité moderne.

Session sur la mise en marché

Le Service d'éducation et d'information a tenu les 30 et 31 mai, une session sur la mise en marché des produits agricoles. S'adressant principalement aux nouveaux administrateurs permanents des Fédérations régionales, la session a permis aux participants de se familiariser avec la loi sur la mise en marché des produits agricoles et son application par deux Fédérations de producteurs. Ils ont en outre pu rencontrer deux économistes de l'Université Laval, MM. Yvon Proulx et Robert St-Louis, qui leur ont présenté les résultats d'une étude sur "Les plans conjoints et la gestion de l'offre, un essai d'évaluation de leurs impacts". Les lecteurs de la TCN connaissent déjà ce rapport qui a fait l'objet d'une série d'articles récemment.

DERNIÈRE HEURE

Nous apprenons en dernière heure, la nomination de M. John Wise au poste de ministre de l'Agriculture du Canada. M. Wise a 43 ans, député de la circonscription d'Elgin, en Ontario, il vit à St-Thomas, une petite ville à 25 milles au sud de London. C'est une région agricole à 75% où l'on pratique différentes productions, dont le lait.

M. John Wise était la critique agricole du parti conservateur et connaît particulièrement les dossiers agricoles. La TCN donnera dans son édition du 14 juin de plus amples informations sur la personnalité du nouveau ministre.