

# L'agriculture, un défi



C'est sous ce thème, que s'est tenue du 12 au 17 août dernier la 32<sup>ème</sup> exposition régionale de Rimouski.

Les visiteurs ont pu admirer des exhibits de choix: quelque 200 bovins laitiers et 60 bovins de boucherie, des moutons, des chevaux et animaux de basse-cour. On pouvait voir aussi de nombreux exhibits dans les sections: culture maraîchère, floriculture et l'artisanat.

En outre, l'exposition regroupait une trentaine d'exposants commerciaux.

Il y a lieu de signaler également que le titre de reine de l'agriculture a été décerné à Mademoiselle Béatrice Roussel de Bic.

**JERSEY**  
Taureau — Laurier Marquis, Isle-Verte.  
Femelle — Laurier Marquis, Isle-Verte.

**LIMOUSINS**  
Taureau — Ferme Rousseau & Frères, St-Fabien.  
Femelle — Adrien Roussel, Bic.

Meilleur exposant — Marcel Lévesque, Beauséjour  
Meilleur éleveur — Roger Bérubé, Bic.

**HEREFORD, ABERDEEN, ANGRES, SHORTORN, CHAROLAIS**

Taureau — Gonzague Labrie St-Luc, Matane  
Femelle — Gonzague Labrie St-Luc, Matane.

Lors de la parade, M. Bertrand Rousseau de St-Fabien, présente le taureau champion Limousin pour la Ferme Rousseau et Frères de St-Fabien.

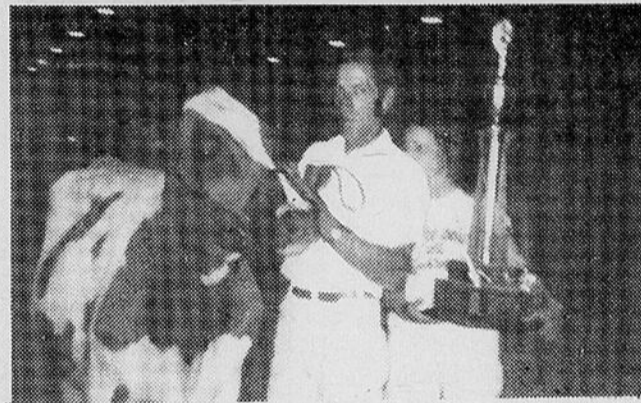

M. Sylvio Rioux de St-Jean-de-Dieu s'est mérité le trophée Paul-Emile Côté.

**Trophée Paul-Emile Côté**

Samedi après-midi, lors de la parade des animaux, le trophée Paul-Emile Côté a été décerné à la vache laitière présentée à l'exposition régionale de Rimouski et ayant obtenue le meilleur B.C.A. durant l'année courante. Le trophée fut remis à M. Sylvio Rioux de St-Jean-de-Dieu pour sa vache Bannevien G.B. Penny. B.C.A. Lait 225 Gras 193.

Une tire de poneys, dimanche a été remportée par l'attelage de M. Léonce Proulx de Rimouski. Les poneys ont tiré une charge de 8000 livres sur une distance de 48 pouces.

**Grands championnats**

Aux classements des différentes expertises, les éleveurs gagnants ont mérité les grands championnats suivants.

**CHEVAUX**

Mâle — M. Marcel Lévesque, Beauséjour.  
Femelle — M. Régis Lepage, Beauséjour.

**PONEYS**

Mâle — M. Nazaire Ross, Ste-Odile.  
Femelle — M. Napoléon Théberge, St-Simon.

**BOVINS LAITIERS**

**AYRSHIRES**  
Femelle — Alfred Pettigrew & Fils, Isle-Verte.

Taureau — Lucien Rioux, St-Simon  
Premier éleveur — Lionel Guimond & Fils, Ste-Blancine

Premier exposant — Alfred Pettigrew & Fils, Isle-Verte.

**HOLSTEIN**

Taureau — Ferme St-Pierre & Fils, Ste-Odile  
Femelle — Ferme St-Pierre & Fils, Ste-Odile

Premier éleveur — Ferme St-Pierre & Fils, Ste-Odile  
Premier exposant — Ferme St-Pierre & Fils, Ste-Odile.

**CANADIENS**

Taureau — Pierre-Paul Gaudreau, St-Ulric  
Femelle — Napoléon Théberge, St-Simon.

Premier éleveur — Gonzague Labrie, St-Luc, Matane  
Premier exposant — Gonzague Labrie, St-Luc, Matane.  
**MOUTONS**  
**LEICESTER, DORSET, NORTH COUNTRIES, CHEVROT**

Mâle — Madame Fernand Simard, Amqui  
Femelle — Madame Fernand Simard, Amqui.  
**OXFORD & SUFFOLK**  
Mâle — Madame Fernand Simard, Amqui.  
Femelle — Elie Belzile, St-Fabien.

**Alain Rioux,**

homme d'assurances

**Rep. Club Automobile Québec**

422, boulevard Jessop, Rimouski  
Tél. 724-4931



Ristourne annuelle de 10% à 14%  
FEU — VIE — AUTOMOBILE

**MESDAMES**

**POUR LE NETTOYAGE DE VOS MOBILIERS DE SALON, TAPIS ET INTERIEUR D'AUTOMOBILE**



CONSULTEZ UN EXPERT

**ADALBERT AUDET**

POUR RENDEZ-VOUS

**723-8157** de 12h. à 13h. et le soir après 18h.

**2e Film**

**DÉTOURNEMENT EN PLEIN CIEL**

**CINEMA CARTIER RIMOUSKI 723-2791**

**EN VEDETTE**  
ADAM ROARKE  
NEVILLE BRAND  
JAY ROBINSON

**VERSION FRANÇAISE DE THIS IS A HIJACK**

**HORAIRE**  
"Les cinglés à la maternité"  
Dimanche: 2h.45, 6h., 9h.30  
Semaine: 7h., 10h.15  
"Détournement en plein ciel"  
Dimanche: 1h.15, 4h.30, 7h.45  
Semaine: 8h.30

**DU 12 SEPTEMBRE**

# LE NOUVEAU POLANSKI

PLUS ENVOUTANT QUE "ROSEMARY'S BABY"

Oubliez Hitchcock, voici Polanski, "Chinatown" est une intrigue, une histoire d'amour, une histoire policière, le film le plus spectaculaire et le plus horrifant du genre que nous avons vu...

14 ANS



FAYE DUNAWAY  
JACK NICHOLSON

# "Chinatown"

VERSION FRANÇAISE

## DEUXIEME SUCCES

Elizabeth Taylor

# "NOCES de CENDRE"

Helmut Berger Keith Baxter  
Henry Fonda

Audito

2

DEUXIEME ET DERNIERE SEMAINE  
DU 12 AU 18 SEPTEMBRE

"Noces de cendre" à 7h.30  
"Chinatown" à 9h.15

A NOTER : Dorénavant le premier film ne sera plus répété le samedi et dimanche en soirée, merci, pour renseignements : 723-3646.

# CINE - PARC Bas St-Laurent

Route nationale à Ste-Luce entre Rimouski et Mont-Joli

Ouvert tous les soirs de la semaine

Projection à 8h.00 — Horaire : 723-3646

VENDREDI A JEUDI DU 12 AU 18 SEPT.

STEVE McQUEEN DUSTIN HOFFMAN  
UN DES MEILLEURS FILMS  
D'AVENTURES DE L'ANNÉE" 14 ANS



BASE SUR LE LIVRE DE HENRI CHARRIERE... AVEC  
STEVE McQUEEN DUSTIN HOFFMAN

# PAPILLON

VICTOR JORY DON GORDON ANTHONY ZERBE

EN COULEURS

AUSSI à L'AFFICHE

SUR LEURS "YAMAHA"  
ILS SONT CAPABLES  
DE TOUT... VITESSE...  
COURSES... EPREUVE DE VITESSE



ROBERT REDFORD MICHAEL J. POLLARD

# L'ULTIME RANDONNEE

Little Fauss and BIG MALSY



## CINE-JEUNES

SAMEDI A 12h.45

13 SEPTEMBRE

75 CENTS



Deuxième succès

# "Samson contre tous"

(couleurs)

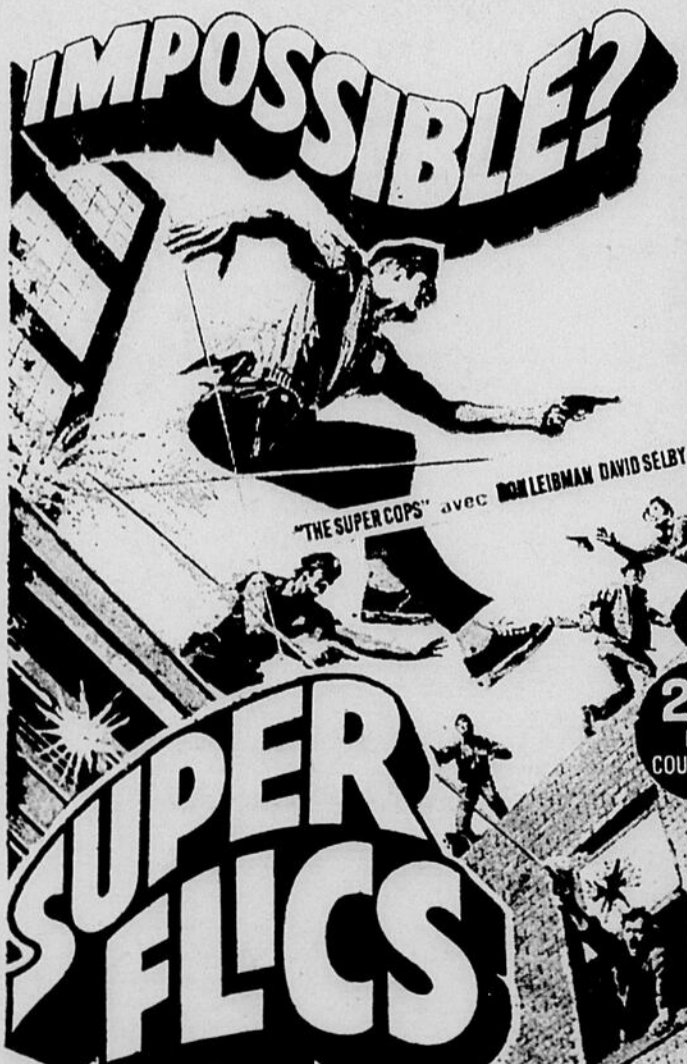

# SUPER FLICS

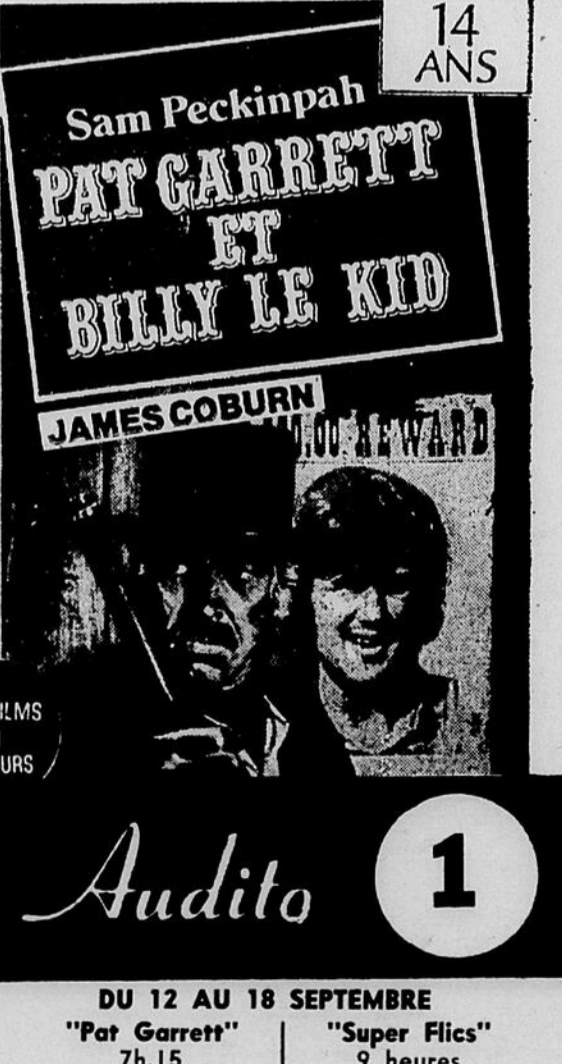

Sam Peckinpah  
PAT GARRETT  
ET  
BILLY LE KID

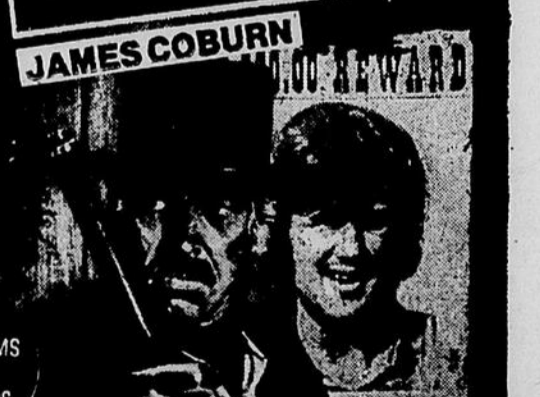

Audito 1

DU 12 AU 18 SEPTEMBRE  
"Pat Garrett" 7h.15  
"Super Flics" 9 heures

14 ANS

2 FILMS  
EN  
COULEURS

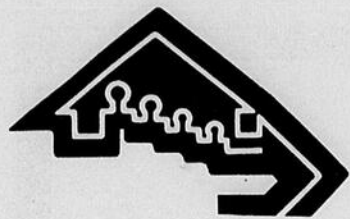

## Vacances-Familles ouvre le concours de la "Famille Vacancière Canadienne"

Plus de soixante (60) familles vacancières canadiennes seront sélectionnées à la suite de la narration d'un voyage familial effectué en territoire canadien. Il suffit pour le chef de famille, de faire parvenir, avant le 1er octobre 1975 à la Société VACANCES—FAMILLES, le récit écrit d'une vacance

que sa famille a vécue dans l'une ou l'autre des régions du Canada. Le choix des familles sera fait à partir de leur narration de voyage. Lorsque les familles auront été sélectionnées, des programmes intéressants leur seront offerts. Le premier leur sera offert en mai 1976 alors qu'elles seront invitées

à participer à un grand rassemblement mondial de la famille.

En effet, ces familles vacancières canadiennes participeront aux fêtes du Bicentenaire de l'Indépendance des Etats-Unis d'Amérique

célébrées à Philadelphie en Pennsylvanie. A cette occasion un grand congrès mondial unira plus de mille (1.000) familles choisies dans soixante-dix pays du monde. Divers programmes sont prévus durant ce congrès orienté vers la promotion d'une unité

mondiale basée sur la fraternité.

Le congrès se déroulera durant une semaine. Les familles seront logées et nourries gratuitement dans des familles minutieusement sélectionnées à Philadelphie. De plus, les familles déléguées pourront demeurer une ou deux semaines supplémentaires pour visiter d'autres états limitrophes dans les mêmes conditions.

La Société VACANCES—FAMILLES, responsable de la sélection, est heureuse de s'associer à un tel événement

humain. L'invitation est lancée à toutes les familles qui sont intéressées à présenter par écrit leur expérience de vacances familiales.

Des informations supplémentaires pourront vous être transmises à:

Concours de la Famille Vacancière Canadienne  
A/S VACANCES—FAMILLES INC.

M. Jean-Marie Lachance,  
Dir. Gén.

1661, Avenue du Parc  
Ste-Foy, Québec  
G1W 3Z3

Tél.: (418) 658-0576

## L'affaire de la cablodistribution

Le président de la Chambre de Commerce de Carleton, M. Georges St-Laurent, a dénoncé l'action entreprise par le Ministère des Communications du Québec dans l'affaire de la cablodistribution à Rimouski.

En effet, M. St-Laurent trouve inadmissible que le gouvernement québécois se permette de déjouer les lois en vigueur. A ce compte chacun peut agir de la sorte dans tous les domaines sous prétexte qu'il a raison. Dans cet ordre d'idées, M. St-Laurent se demande ce que le gouvernement aura à reprocher aux syndicats qui font fi des injonctions?

Le président de la Chambre de Commerce de Carleton pense donc que le gouvernement du Québec encourage le désordre social et il dénonce ceux qui l'appuie, en particulier le député-maire de Rimouski M. Claude St-Hilaire et les responsables du CRD. Il croit que M. St-Hilaire devrait démissionner et le CRD se taire tout

simplement. Cet organisme a prouvé son incompétence depuis très longtemps et M. St-Laurent juge inopportune son intervention dans l'affaire de la cablodistribution dans l'est du Québec.

M. Georges St-Laurent affirme que cette question devra se régler par des négociations, car selon la loi fédérale actuelle les gouvernements provinciaux n'ont aucune autorité en la matière. M. St-Laurent croit cependant que la cablodistribution devrait être un domaine de juridiction provinciale.

Cette tempête superficielle et ce jeu de cache-cache n'apporteront rien de bon à la population, contribuant seulement à semer le désordre dans notre société déjà tant bouleversée par les entreprises de tout genre pour renverser l'ordre établi. Si les autorités en place se prêtent elles aussi à ce manège ridicule c'est le monde à l'envers, de conclure M. St-Laurent.

### ATELIER D'EXPRESSION POUR ENFANTS

Les activités de l'atelier d'expression reprendront le 16 septembre. Comme par le passé, l'atelier essaiera de favoriser la prise de conscience du "moi" par les média que sont la peinture et le mouvement.

L'atelier d'expression reçoit les filles et garçons de 3 à 12 ans.

L'horaire sera le suivant :

**MARDI :** de 1:30 à 3:00 (enfants de 3 à 6 ans)

**MERCREDI :** de 1:30 à 3:00 (enfants de 5 à 12 ans)

**JEUDI :** de 7:00 à 8:30 (enfants de 5 à 12 ans)

**LIEU** Ecole Ste-Agnès.

Pour renseignements et inscription, communiquez avec la responsable, Madame Marguerite T. Dionne aux numéros de téléphone suivants :

**723-4598 ou 723-7363**

# Soyez-y!

## Du 10 au 13 septembre

Soyez à la maison pour recevoir les recenseurs.

Cette année, le recensement a lieu au mois de septembre.

En effet, la loi concernant la liste électorale permanente prévoit que le recensement des électeurs a lieu chaque année du 2e mercredi qui suit la fête du Travail au samedi de la même semaine.

En plus du changement apporté à la période du recensement annuel, la loi précise maintenant que c'est le dernier jour de la révision annuelle qu'une personne doit avoir 18 ans accomplis pour que son nom soit inscrit sur la liste électorale.

En milieu urbain, deux recenseurs recommandés par les partis doivent visiter chaque foyer.

En milieu rural, un seul recenseur peut passer chez vous ou utiliser tout autre moyen pour recueillir les noms des électeurs.

Si votre nom n'apparaît pas sur la liste électorale, vous pourrez en demander l'inscription à tout bureau de dépôt ouvert dans votre district électoral, du 29 septembre au 4 octobre.



## RECENSEMENT

PRÉSIDENT GÉNÉRAL DES ÉLECTIONS DU QUÉBEC



**VENEZ VISITER  
nos modèles 1975**



**LAVOIE & BOUCHER INC.**



770 Ouest, Boul. St-Germain  
(FACE A LAVOIE MAISONS MOBILES)  
RIMOUSKI — Tél. : 723-3554

# embarque, c'est l'temps!

au service de l'éducation des adultes, on t'attend!

## CEGEP DE RIMOUSKI

# Education Permanente

### Session Automne 75'

**DEBUT DES COURS :** Semaine du 15 septembre 1975.

**INSCRIPTION :** Jusqu'au 11 septembre au Service de l'Education Permanente.

**BUREAU OUVERT LE SOIR :** Dès le 8 septembre de 19h à 21h.

**COURS DU SOIR :** 19h.00 h. à 22.00 h.

**COURS DE FORMATION PROFESSIONNELLE :** Ces cours sont gratuits si un nombre suffisant de candidats admissibles est inscrit.

#### GENIE CIVIL :

- Expropriation et évaluation foncière.
- Géologie des agrégats.
- Topographie

#### MECANIQUE DU BATIMENT :

- Contrôles électriques appliqués au chauffage et ventilation.

#### GERONTOLOGIE :

- Introduction à la société.
- Relations Humaines.

#### INITIATION A LA GESTION INDUSTRIELLE :

- Structure de l'entreprise.
- Psychologie industrielle.
- Economique.

**COURS DE FORMATION GENERALE :** Ces cours coûtent un dollar (\$1.00) heure-cours.

#### MATHEMATIQUES :

- Initiation aux mathématiques.
- Calcul différentiel et intégral.

#### GEOGRAPHIE :

- Problèmes géographiques du monde.

#### PHILOSOPHIE :

- Initiation au projet philosophique.
- Condition humaine.
- Introduction à la logique.

#### SCIENCES RELIGIEUSES :

- Foi et condition humaine.

#### TECHNIQUE DE LA MECANIQUE :

- Hydraulique.
- Sciences graphiques.

#### ELECTROTECHNIQUE :

- Code et calculs.

#### TECHNIQUES ADMINISTRATIVES :

- Comptabilité I.
- Comptabilité de gestion.
- Publicité
- Placement.
- Processus de sélection du personnel.
- Sciences du comportement et gestion du personnel.

#### SECRETARIAT :

- Rôle et fonction de la secrétaire.
- Sténographie anglaise.

#### BIOLOGIE :

- Biologie humaine I.

#### HISTOIRE :

- Histoire du Québec de 1867 à nos jours.

#### PSYCHOLOGIE :

- Psychologie de la délinquance.

#### ECONOMIQUE :

- Economie du Québec.

## CEGEP DE RIMOUSKI (suite)

### SCIENCES POLITIQUES :

— Les systèmes politiques du Québec et du Canada.

### FRANÇAIS :

— Poésie.  
— Roman.  
— Éléments de linguistique

### ESPAGNOL :

— Élémentaire I et II.

### COURS DE CULTURE POPULAIRE :

— 1. Comment acheter une maison en 1975 ?  
Inspection, évaluation, etc. . .

Nombre de périodes : 45

Date du début du cours : Jeudi, le 18 septembre 1975.

— 2. Introduction au système métrique.

Nombre de périodes : 6

Date du début du cours : dès qu'un groupe de 25 personnes sera formé.

Les renseignements concernant l'inscription et l'horaire détaillé des cours seront envoyés aux candidats qui en feront la demande à :

La direction du Service de  
l'Éducation Permanente  
CEGEP de Rimouski  
60, rue de l'Évêché ouest  
Rimouski, P.Q.  
Tél. : 723-1880, poste 123 et 163.

Une collaboration du C.M.C. — M.E.Q. — C.F.P.

## 1,666,000 étudiants au Québec en septembre

La direction générale de la planification du ministère de l'Éducation vient de publier un document sur les estimations des clientèles scolaires au 30 septembre 1975. Ces estimations se répartissent en cinq grands niveaux: Maternelle, élémentaire, secondaire, collégiale et universitaire. La pré-maternelle et l'éducation permanente ne sont toutefois pas comprises dans ces chiffres. Les clientèles par niveau sont réparties selon les deux réseaux d'enseignement, public et privé et partagées entre les clientèles régulières et celles de l'enfance inadaptée. En

plus des estimations pour 1975-1976, le document comporte des tableaux qui illustrent l'évolution du nombre d'étudiants depuis 1970-1971.

Les effectifs scolaires ont atteint un sommet en 1970-1971, date à laquelle on recensait 1,795,000 étudiants dans les écoles du Québec. Ce nombre commence à diminuer en 1971-1972 et, en 1975-1976, malgré un accroissement aux niveaux collégial et universitaire, on établit à 1,666,000 le nombre total d'étudiants. Les estimations de 1975-1976 confirment, par ailleurs, l'impor-

tance croissante des inscriptions au réseau privé; il faut cependant préciser que le réseau public regroupe la grande majorité, soit 93 pour cent, de l'ensemble des clientèles scolaires. Quant à la clientèle de l'enfance inadaptée, après une augmentation sensible à partir de 1970-1971, elle s'est stabilisée à 84,000 depuis 1974-1975.

À l'élémentaire, la chute des clientèles se poursuit: 680,000 élèves fréquenteront les écoles de ce niveau en 1975-1976, ce qui représente une diminution de 4,6 pour cent. Au secondaire, on estime à 678,700 le nombre d'élèves inscrits à ce niveau, par rapport à 698,000 l'année dernière. Au collégial, le nombre d'étudiants devrait s'accroître de 5,000 environ, pour passer à 118,500; cette croissance devrait se poursuivre jusqu'en 1978-1979. Comme au niveau collégial, les clientèles des universités continuent de s'accroître passant de 92,938 en 1974-1975, à 96,860 en 1975-1976, soit une augmentation de 4,2 pour cent.

On peut se procurer ce document, en s'adressant à la Direction générale de la planification, ministère de l'Éducation, Edifice "G", 8e étage, 1035 rue de Lachetrotière, Québec, G1R 5A5.

## Nomination de deux membres à l'office des recherches des pêcheries

Le ministre d'État (Pêches) l'honorable Roméo LeBlanc, a annoncé la nomination de Mme Maryon Brechin d'Étobicoke (Ontario) et de M. Robert J. Uffen de Kingston (Ontario) en tant que membres de l'office canadien des recherches sur les pêcheries pour une période de cinq ans, à partir du 1er août 1975.

Mme Brechin, dernière présidente de l'Association des consommateurs du Canada, est membre de cette association depuis 20 ans. Avant d'en être élue présidente, elle a été présidente du comité des problèmes de consommation de l'Ontario ainsi que présidente de la recherche nationale. Elle est actuellement directrice de l'Institut canadien des affaires publiques et membre du Conseil canadien de la consommation et du Conseil de la conservation de l'Ontario, ainsi que de plusieurs comités nationaux et internationaux des normes de consommation.

M. Uffen, doyen de la Faculté des sciences appliquées à l'Université Queen's est l'un des plus grands scientifiques du Canada et possède une expérience considérable dans la planification scientifique et l'élaboration de politiques. Ses antécédents de président du Con-

seil de recherches pour la défense, de membre du conseil national de recherches, de conseiller scientifique en chef du Cabinet et de doyen de la Faculté des sciences à l'Université Western et son intérêt pour l'océanographie lui seront fort utiles dans ses nouvelles fonctions.

L'Office des recherches sur les pêcheries, composé de 18 membres ayant à leur tête M. J.R. Weir d'Ottawa, est chargé de conseiller le ministre d'État (Pêches) sur les recherches et les études de développement dans les domaines des pêches et des

sciences de la mer.

Elaine Hallam

Direction de l'information  
Services des Pêches et de  
la Mer  
Environnement Canada

Ottawa (Ontario) K1A 0H3  
613-995-2041  
106-257875

LA PENSEE

DU JOUR

724-9477



UN TEMOIGNAGE D'ENTHOUSIASME — Cette photo captée lors du départ des "Étoiles de Rimouski" récemment, alors qu'elles se rendaient à Jonquières, assister aux compétitions de corps mixtes de clairons. Une centaine de jeunes ont pu ainsi recevoir la piqûre des compétitions.

## MOCO IMPERMÉABILISATION ENR.

spécialités: joints de tous genres, expansion, calfeutrage (portes, fenêtres, vitres, etc.)  
Pour construction résidentielle, commerciale et industrielle.

ESTIMATION GRATUITE

**723-6249**

Raynald Morin, prop.  
325, 2e Rue ouest Rimouski.

**BOUCHER  
DEMANDE  
AVEC EXPERIENCE**

**NOUS VENDONS  
STRICTEMENT QUE DU  
BOEUF STEER ROUGE A-1**

**CUISSES DE POULET**

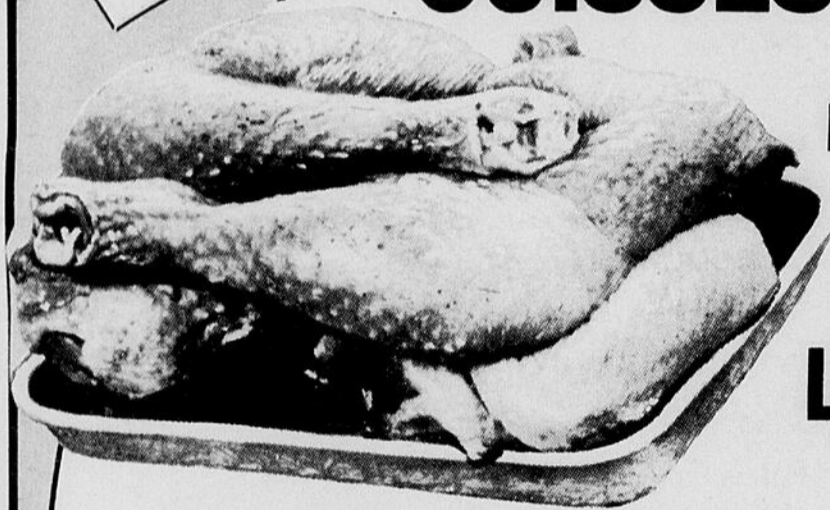

FRAICHES

LA  
LIVRE

**.99**

**CRETONS  
"TAILLEFER"**

Format  
10 onces

**.99**

**SALADE DE CHOU  
"TAILLEFER"**

Format  
32 onces

**.79**

**Jambon demi-cottage  
"LEGRADE"**

2 à 3 livres  
LA LIVRE

**1.59**

**GIGOT D'AGNEAU**  
Importé "Nouvelle-Zélande"

4 à 6 livres  
LA LIVRE

**1.19**

**ROTI DE PORC FRAIS DANS L'EPAULE**

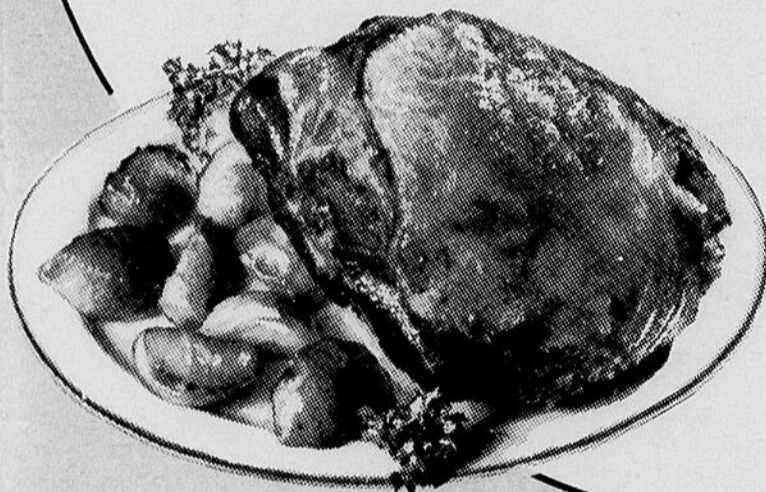

**.99**

LB

**MON BOULANGER  
MARCHÉ**



**Spéciaux  
en  
vigueur  
du  
8 au 13  
septembre  
1975**

**SERVICE  
DE LIVRAISON**

**J.B. SIROIS & FILS**

EPICERIE - BOUCHERIE LICENCIEE

308 ROULEAU - 723-3783 - R

**MELANGES A GATEAUX**

"TWINKLE"  
Blanc ou chocolat  
Cello 12 onces **.48**

**GRUAU RAPIDE**  
"QUAKER"  
Boîte 48 onces **.89**

**GRUAU INSTANT**  
"QUAKER"  
Boîte 44 onces **.89**

**SAUCE A LA VIANDE**  
"BRAVO"  
Boîte 14 onces **.53**

**CONFITURES DE FRAISES  
OU FRAMBOISES  
"HABITANT"**

Bocal  
24 onces **1.29**

**SIROP DE MAIS  
"CROWN BRAND"**



Bout.  
3 lb **.99**

**FARINE "FIVE ROSES"**  
Sac 5 livres **.87**

**RAGOUT DE BOULETTES**  
"CORDON BLEU"  
Boîte 29 onces **1.29**

**PAIN DE VIANDE**  
"PREM"  
Boîte 12 onces **.79**

**MARGARINE MOLLE**  
"MONARCH"  
Contenant 1 livre **.75**

**TARTES ASSORTIES  
"MEILLEUR"**

Chacune **.49**

**Fromage tranché singles  
"KRAFT"**



Cello  
8 onces **.72**

# BON MARCHÉ



aux

eur

13  
mbre  
75

VICE  
RAISON

## & FILS INC.

ERIE LICENCIÉE

-3783 — RIMOUSKI

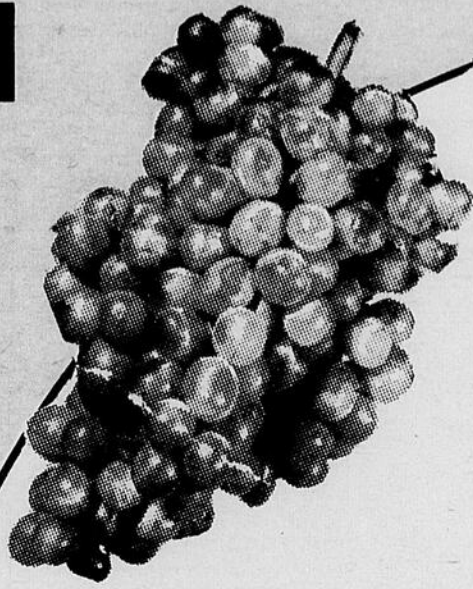

### RAISINS BLEUS

Produit ONTARIO  
Catégorie  
Canada No 1  
**PANIER DE  
2 PINTES**

# .88

#### POIRES JUTEUSES

Produit U.S.A.  
Grosneur 150  
Canada de fantaisie  
**3 livres .85**

#### BANANES "DOLE"

Mûries à point  
Produit importé  
Catégorie No 1  
La livre **.19**

#### POMMES juteuses "LOBO"

Produit du Québec  
Catégorie Canada No 1  
**5 livres .98**

#### Oranges juteuses "Outspan"

Produit Sud Africain  
Catégorie No 1 Grosneur 112  
**12 pour .83**

#### CANTALOUPS JUTEUX

Produit U.S.A.  
Catégorie No 1  
Chacun **.49**

#### PRUNES bleues "PRESIDENT"

Produit du Québec  
Catégorie Canada No 1  
La livre **.39**

#### CAROTTES FRAICHES

Produit du Québec  
Catégorie Canada No 1  
**5 livres .49**

#### NECTARINES JUTEUSES

Produit U.S.A.  
Catégorie Canada No 1  
La livre **.57**

#### RAISINS rouges "MALAGA"

Produit U.S.A.  
Catégorie No 1  
La livre **.57**

### OIGNONS JAUNES

Produit du Québec  
Catégorie  
Canada No 1

# 5 LIVRES

# .79

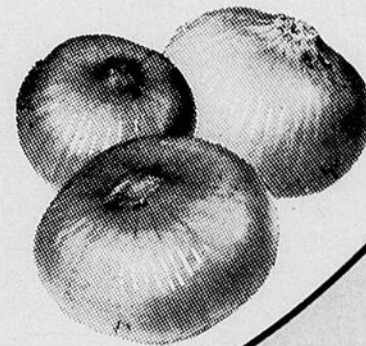

#### SSORTIES EUR"

# 49

#### ché singles "KRAFT"

# 72

#### MARGARINE FOIL

"MONARCH"  
Format 1 livre **.57**

#### RECURANT POUR EVIERS

"AJAX"  
Boîte 14 onces **.33**

#### PURIFICATEUR D'AIR

"FLORIENT"  
Cannette 6 onces **.49**

#### ESSUIE-TOUT

"SCOTT"  
Paquet 2 roul. **.99**

#### FRITES

"McCAIN"  
Cello  
2 livres **.69**

#### Détergent liquide "Mir"



**2 pour 1.05**  
Bouteille  
24 onces

#### COUCHES "BABY SCOTT"

Régulières  
Paquet 30's **2.44**

#### SOUPE POULET NOUILLES

"LONEY'S"  
Enveloppe **.14**

#### SOUPES "LONEY'S"

4 saveurs assorties  
Chacune **.18**

#### ARACHIDES "Krispy Kernel"

Sac 18 onces **.99**

#### FEVES AU LARD

"LIBBY'S"  
Boîte 28 onces **.69**

# Renseignements utiles

## DEPANNAGE-JEUNESSE

LE CENTRE DEPANNAGE-JEUNESSE, 265 de la Cathédrale, il faut signaler 724-5142. HORAIRE D'ETE: du lundi au vendredi de 1 hre à 10 hres P.M.

## LEVER ET COUCHER DU SOLEIL

	Soleil		Lune	
	Lev	Cou	Lev	Cou
Mercredi, 10 septembre	5.31	18.22	11.28	21.13
Jeudi, 11 septembre	5.33	18.20	12.34	22.01
Vendredi, 12 septembre	5.34	18.18	13.31	22.55
Samedi, 13 septembre	5.35	18.16	14.21	23.53
Dimanche, 14 septembre	5.36	18.14	15.03	
Lundi, 15 septembre	5.37	18.12	15.39	0.52
Mardi, 16 septembre	5.39	18.11	16.10	1.54

## HEURES DES MAREES

	H/pi		H/pi	
	Heure	H/pi	Heure	H/pi
Mercredi	0450	12.6	1405	4.6
10 septembre	1050	2.0	2040	11.1
	1710	13.8	0340	4.3
	2345	1.9	0915	9.2
Jeudi	0550	11.4	1530	4.8
	1145	2.9	2155	10.9
	1800	12.9	0450	4.0
Vendredi	0055	3.0	1035	9.4
	0650	10.3	1645	4.6
	1245	3.9	2305	11.0
12 septembre	1910	3.6	0540	4.0
	0205	3.9	1130	10.0
	0800	9.5	1735	4.1
Samedi			2355	11.4

## HORAIRE PISCINE MONT-JOLI

Lundi, mercredi et vendredi: de 16h00 à 17h00 (pour tous). Du lundi au samedi (inclusivement) 20h00 à 21h30 (16 ans et plus). Samedi et dimanche, de 19h00 à 20h00 (pour tous) de 12 à 16 ans entrée gratuite, de 14h00 à 16h00 (pour tous). Plongée sous-marine, tous les dimanches matins de 9h30 à 11h00 (pour tous). N.B. — Ce n'est pas un cours, mais bien un bain de plongée sous-marine LIBRE.

## Fédération des Organismes Familiaux de Rimouski

La Fédération regroupe divers organismes familiaux qui ont pour but de promouvoir les intérêts généraux de la famille, aux points de vue physique, social ou moral. Pour renseignements, vous écrivez à C.P. 87, Rimouski ou adressez-vous à Jean-Yves Gagnon, 723-8747.

## CLUB DE TIR A LA CARTOUCHE ENR.

Les personnes intéressées à faire partie du Club de Tir à la Carabine Enr. n'ont qu'à signaler le numéro de téléphone 723-2581. Aussi, tir au pistolet et à la carabine.

## CEGEP DE RIMOUSKI

Pour toutes les activités socio-culturelles et sportives au Collège de Rimouski et à Rimouski même, signalez 723-6005.

## HEURES DES TRAINS

	Scotian	Océan
Vers l'Est	*07.49	01.53
* Correspondance Gaspé via CN		
Vers l'Ouest	05.50	23.30

## FUTURES MAMANS

A vous futures mamans, qui voulez vivre pleinement votre grossesse et votre accouchement, LE SERVICE D'EDUCATION PRE-NATALE DE RIMOUSKI INC. a ses infirmières autorisées qui vous aideront à vous y préparer. Pour tous renseignements, appelez Mme Belzile (723-5813) ou Mme Ghislaine Bernier (723-4280). A Mont-Joli, Mme Roy (775-7885) et Mme St-Pierre (775-5741).

## HORAIRES DES TRAVERSIERS

De Matane via Baie-Comeau: 8.00 a.m., 11.00 a.m., 14.00 et 17.00 hres. De Baie-Comeau via Matane: 8.00 a.m., 11.00 a.m., 14.00 et 17.00 hres. Départs supplémentaires le vendredi de Baie-Comeau à 20.30 heures et également le vendredi de Matane à 23.00 heures.

## Trois-Pistoles via Escoumins

	Départ	Trois-Pistoles	Les Escoumins
MER.	10	08.30 15.30	13.30 17.30
JEU.	11	09.30 16.30	14.30 18.30
VEN.	12	05.00 09.00	17.30 07.00 15.30
SAM.	13	06.00 10.00	08.00 16.30
DIM.	14	12.30 20.00	18.00 22.00
LUN.	15	09.00 13.00	21.30 11.00 19.30
MAR.	16	09.30 13.30	11.00 20.00

## PISCINE DU PAUL-HUBERT

### DU LUNDI AU VENDREDI

de 13 heures à 16 heures  
pour tous  
de 19:30 heures à 21 heures  
adultes

Le bonnet de bain est obligatoire pour tous. La carte étudiante sera exigée comme preuve d'âge pour les baignades de 18 ans et plus ainsi que pour payer le tarif étudiant soit \$0.35.

## BIBLIOTHEQUE MUNICIPALE: horaire d'été

Du lundi au vendredi: de 9.00h. à 11.30h.; 13.00h. à 16.00h. et de 19.00h. à 20.30h. Tous les services sont entièrement gratuits. Tél. 724-3164.

## HEURE DES MESSSES

Cathédrale: Sam.: 19h15; dim.: 8h00, 9h30, 11h00, 17h00, 19h30.  
Nazareth: Sam.: 19h00; dim.: 8h00, 9h30, 11h00.  
Pte-au-Père: Sam.: 19h30; dim.: 7h, 8h, 9h, 10h, 11h30, 17h, 19h30.  
Sacré-Coeur: Sam.: 19h15; dim.: 9h30, 11h00, 12h00, 19h15.  
St-Anaclet: Sam.: 20h00; dim.: 8h00, 10h00 et 11h00.  
Ste-Agnès: Sam.: 19h15; dim.: 9h30, 11h00, 17h00.  
Ste-Odile: Sam.: 19h15; dim.: 8h00, 9h00, 11h00.  
St-Pie X: Sam.: 19h15; dim.: 9h00, 10h30, 11h30, 19h30.  
Sur semaine: 16h00, 17h15 et 19h00  
St-Robert: Sam.: 19h15; dim.: 8h30, 10h00, 11h00, 19h15.  
Sur semaine: 16h00, 17h15  
St-Yves: Sam.: 19h15; dim.: 9h30, 11h00, 19h30.  
Ste-Bernadette Soubirous (Mont-Joli): 9h00, 11h00, 17h00, 19h00.  
Notre-Dame-de-Lourdes (Mont-Joli): 8h00, 9h30, 11h00, 12h00, 19h30.  
Ste-Blandine: Sam.: 19h15; dim.: 10h00 et 17h00.  
Eglise Chrétienne Evangélique, 68 rue Wilson Nazareth — office: dimanche, 10:00 a.m. — mercredi, 19:30 p.m. — Rév. Eugène McNutt, pasteur — 723-7677.  
L'Eglise de Pentecôte, 108 Ste-Marie. Réunions: dimanche à 7.30 P.M. et le mercredi à 7.30 P.M.. Pasteur Grégory Pyne, tél.: 723-7347.

Prévention et traitement de l'alcoolisme et des autres toxicomanes. Ouvert du lundi au vendredi de 9 à 12 heures a.m. et de 1.30 heure à 5 heures p.m. Le mercredi soir de 7 à 10 heures, 125 Boul. René-Lepage Est, Centre Médical, édifice "B". "Quand les choses ne tournent pas rond, que pouvez-vous faire?"

## VOYAGEUR INC.

Départs réguliers vers l'ouest: 8:45 a.m. (Exp. Montréal) — 12:45 p.m. — 6:05 p.m. (Exp. Montréal) — 11:30 (Exp. Montréal) - Le vendredi et dimanche en surplus: 4:10 p.m. jusqu'à Québec et 9:15 jusqu'à Rivière-du-Loup.  
Vers l'Est tous les jours: 7:15 a.m. jusqu'à Murdochville — 7:15 a.m., Percé — 5:15 p.m. jusqu'à Gaspé-Nord et 5:15 p.m., Percé — 9:30 a.m. jusqu'à Ste-Anne-des-Monts et Causapscal — 3:15 a.m. les jeudi, vendredi et dimanche jusqu'à Ste-Anne-des-Monts.

## SERVICE DE REGULATION DES NAISSANCES

L'Equipe SERENA-RIMOUSKI, au service des couples et des groupements qui désirent des renseignements sur toutes les méthodes de régulation des naissances (planification familiale). Tél.: 723-1419 - 723-2166 - 724-2982.



## ON VOUS OFFRE DE L'EMPLOI

### MARCHE LOCAL:

— 2 vendeurs de services de fiduciaire. Travail de sollicitation. Vente de services financiers, plans éducationnels et fonds de pension. Secondaire III ou plus. Salaire \$150.00 par semaine plus commission (Salaire de base garanti pour 78 semaines).  
— Assureurs-vie: les exigences sont: Secondaire V (12e année) et posséder une automobile. Salaire à commission plus bénéfices marginaux tels que assurance-vie, assurance-salaire, assurance-groupe et fonds de pension. Très bon salaire.  
— 1 représentant d'assurance demandé pour Rimouski. Les exigences sont: être dynamique - avoir de l'initiative - posséder automobile. Le salaire est de \$700.00 et plus par mois pour débiter. Les autres conditions de travail sont excellentes.  
— 1 stenciliste. Assure le fonctionnement de la machine qui perfore automatiquement les stencils en vue de la duplication de documents imprimés, de graphiques et de tableaux. Enroule autour de cylindres distants l'ori-

ginal à reproduire et le stencil à perforer - règle les commandes et met en marche la machine qui parcourt l'original et perfore le stencil vierge. Salaire \$2.75 à \$3.12 l'heure selon expérience.  
— 1 secrétaire: prendre notes à la sténographie et rédiger en dactylographie correspondance, rapports etc. - Secondaire V - Doit être PARFAITEMENT BILINGUE. Salaire \$135.00 par semaine.  
— 1 secrétaire - Secrétariat général - correspondance - réceptionniste - crédits - bonne vitesse en sténo - Secondaire V - 2 ans d'expérience. PARFAITEMENT BILINGUE. Salaire selon convention. Lieu de l'emploi: Mont-Joli.  
— 1 commis aux commandes - DEC en électronique obligatoire. Salaire \$115.00 par semaine pour débiter - augmentation trimestrielle par la suite. Lieu de l'emploi: Mont-Joli.  
— 1 commis-vendeur de pièces de machineries agricoles. Seuls les candidats ayant expérience dans les machines agricoles seront acceptés. Salaire \$150.00 par semaine.

Lieu de l'emploi: Mont-Joli.  
Nous avons un urgent besoin d'aide-familiales pour travailler à Rimouski. Dans tous les cas, les personnes intéressées devront savoir cuisiner. L'âge et le nombre d'enfants varient d'une famille à l'autre. Le salaire est de \$35.00 à \$40.00 par semaine, logée et nourrie chez la plupart des employeurs.

sécurité avant d'être embauchés.  
— Infirmiers (ères) demandés (ées) pour Malartic, Port-Cartier, Amos, Maria, Mont-Laurier, Louiseville, Val-d'Or, La Tuque. Salaire selon convention.

## Ronaldo Raboin

NOTAIRE  
2 est, Evêché - Rimouski  
Tél.: 723-3127

## Louis Bellavance

Notaire  
PLACE ST-LAURENT  
Suite 111  
70 est St-Germain,  
Rimouski Tél.: 724-9177

## MARCHE EXTERIEUR:

— 60 bûcherons pour Forestville: Coupe à la "bunch" - \$11.00 la corde. Gîte et pension: \$1.95 par jour. Transport fourni par l'employeur de Forestville jusqu'aux camps. Les candidats doivent posséder scie mécanique et matériel de

## SAMSON, BELAIR & ASSOCIES

Comptables agréés

320 St-Germain est, suite 503, Rimouski, Qué.  
Tél.: 724-4136

Benoit Sylvain, C.A. Gilles Lévesque, C.A.  
Clement Duchesne, C.A. Denis Trudel, C.A.  
Emilien Malenfant, C.A.

Montréal, Québec, Rimouski, Sherbrooke,  
Trois-Rivières, Ottawa et Sept-Îles

## DESROSIERS, LEPAGE et ASSOCIES

COMPTABLES AGREES

ROGER DESROSIERS, M.S.C., C.A.  
GILLES LEPAGE, M.S.C., C.A.  
JEAN-YVES LAPOINTE, M.S.C., C.A.

5 est, rue St-Germain, Rimouski  
Tél.: 724-4414

## ANDRE NOLIN

ARPENTEUR, GEOMETRE

148 ST-GERMAIN-EST, RIMOUSKI  
Tél.: Bureau et résidence: 724-2653

ROLAND GAGNON,  
L.L.L.

JACQUES BELANGER,  
L.L.L.

## GAGNON ET BELANGER

NOTAIRES

Tél.: 724-7737 ou 723-5983

202 CATHEDRALE

RIMOUSKI.

## MAILLOUX, PELLETIER, LEVESQUE & ASSOCIES

Comptables agréés

Rimouski

Trois-Pistoles

184 de la Cathédrale  
724-2720 — 723-9611

46 Notre-Dame Est,  
851-2060

## GEORGES H. DUBE, L.L.L. JEAN GIRARD, L.L.L.

les notaires

## Dubé & Girard

conseillers juridiques

Tél.: (418) 723-3635 14 est St-Germain, Rimouski, Qué.

## Gendreau, Pelletier & Gendreau

AVOCATS

41 ouest, Evêché  
Rimouski, Qué.

Tél.: (418) 724-4416

Paul-A Gendreau L.L.L.

Claude-H Gendreau, L.L.L.

Marion Pelletier L.L.L.

Jeannot-H. Roy L.L.L.

# embarque, c'est l'temps!

au service de l'éducation des adultes, on t'attend!

## COURS AUX ADULTES PLEIN TEMPS

75' - 76'

### Conditions d'admission :

- Etre âgé de plus de 18 ans ;
- Avoir quitté l'école régulière depuis plus d'un an ;
- Répondre aux exigences académiques du ministère de l'Éducation.

### Renseignements généraux :

- Tous les cours sont gratuits ;
- Une rémunération est accordée à chaque étudiant inscrit sur un cours ;
- La durée d'un cours peut varier entre deux et cinquante-deux (52) semaines.

### FORMATION PROFESSIONNELLE NIVEAU SECONDAIRE

TITRE DU COURS	TYPE	LOCALITE
Mécanicien de mach. lourde forestière	A	Carleton
Métiers d'art	B	Carleton
Commis-comptable	A	Rimouski
Conducteur d'autobus scolaire	B	Rimouski
Cuisinier (cours de base)	A	Rimouski
Mécanicien de moteurs diésel (plan II)	A	Rimouski
Soudeur (gaz et élect.)	A	Rimouski
Sténo-dactylo (anglais - français)	A	Rimouski
Boucher (coupe de viande)	A	Matane
Dépanneur d'appareils électro-domestiques (T.V. et Radio)	B	Matane
Seuveur(euse) hôtel et restaurant	A	Ste-Anne des Monts
Sténo-dactylo (français - anglais)	A	Matane
Cuisinier d'établissement	B	Rivière-du-Loup
Dépanneur d'appareils électro-domestiques SP-2	B	Cacouna
Opérateur de machine à coudre (cuir)	A	Rivière-du-Loup
Serveur(euse) hôtel et restaurant	A	Rivière-du-Loup
Sylviculture plan II groupement forestier	B	St-Clément
Sylviculture plan II groupement forestier	B	St-Clément
Sylviculture plan II groupement forestier	A	St-Emile Auclair
Mécanicien (carb., élect., mise au point)	B	Gaspé
Mécanicien d'automobiles	A	Grande Rivière
Cuisinier (cours de base)	A	Mont-Albert
Cuisinier (cours de base)	B	Fort Prével
Serveur(euse) hôtel et restaurant	A	Fort Prével
Blocs I et II	B	Matane
Production du porc	B	Rivière-du-Loup
Machinerie agricole (entretien)	B	Amqui
Blocs III et IV	B	Rimouski
Alimentation des animaux	B	La Pocatière
Apiculture	B	La Pocatière

### Formation professionnelle — Niveau collégial

Des cours de niveau collégial conduisant à une reconnaissance académique sont disponibles dans les activités suivantes :

- Mécanique marine (moteur diésel)
- Officier de pont

### Formation générale — Niveau secondaire

Toute personne se dirigeant vers une formation professionnelle mais n'ayant pas les pré-requis académiques de base pourront s'inscrire à des cours de formation générale tels que :

- Pré-secondaire
- Secondaire I
- Secondaire II
- Secondaire III
- Secondaire IV
- Secondaire V

Ces cours seront disponibles dans tous les grands centres de la région.

### Important :

Pour toute information supplémentaire, veuillez communiquer avec la Commission de Formation Professionnelle Bas St-Laurent—Gaspésie 723-5677 (418)

### INSCRIPTION :

Pour toute inscription, veuillez communiquer avec le Centre de la Main d'Oeuvre du Canada de votre localité et prendre un rendez-vous avec un conseiller en main d'oeuvre.

UNE COLLABORATION DU C.M.C. — M.E.Q. — C.F.P.

# embarque, c'est l'temps!

au service de l'éducation des adultes, on t'attend!

## LA COMMISSION SCOLAIRE REGIONALE DU BAS ST-LAURENT SERVICE DE L'EDUCATION DES ADULTES

320 St-Germain Est, Rimouski, P.Q.

### INFORMATION :

Des cours seront organisés cette année dans les secteurs suivants :  
FORMATION GENERALE, (plein temps et temps partiel);  
FORMATION PROFESSIONNELLE, plein temps et temps partiel;  
EDUCATION POPULAIRE.

La liste des cours offerts dans les différents secteurs énumérés ci-dessus, (est disponible sur demande en communiquant au numéro de téléphone 723-9268 ou en vous adressant aux membres de VOTRE COMITE DE PAROISSE).

### INSCRIPTIONS COURS A TEMPS PARTIEL SEULEMENT

Il vous est possible de vous inscrire dès maintenant en communiquant le jour à Rimouski : 723-9268 à compter du 2 septembre ainsi qu'à Mont-Joli : 775-4466. (ECOLE ST-JOSEPH DE LEPAGE).

De plus, vous aurez la possibilité de vous inscrire directement à l'école polyvalente de Mont-Joli ou à l'école polyvalente Paul-Hubert les 9, 10, 11 septembre entre 5 heures et 9 heures.

### DEBUT DES COURS DE FORMATION GENERALE A TEMPS PARTIEL SEMAINE DU 15 SEPTEMBRE

Lundi 7:30 p.m. français  
Mardi 7:30 p.m. mathématiques  
Mercredi 7:30 p.m. sciences et relations humaines  
Jeudi et autres soirs 7:30 p.m. anglais et conversation anglaise

### IMPORTANT :

Les inscriptions pour les cours FORMATION GENERALE, PLEIN TEMPS ET FORMATION PROFESSIONNELLE, PLEIN TEMPS doivent se faire obligatoirement au Centre de Main-D'Oeuvre du Canada.

Publiée en collaboration avec la Commission de Formation Professionnelle et les Centres de Main-d'Oeuvre du Canada.

## L'unité s'est faite au congrès de l'U.P.A.

Environ 300 personnes ont assisté aux Congrès Régionaux de la Fédération de l'U.P.A. du Bas Saint-Laurent tenus à Auclair le 26 août et à Sainte-Luce le 28 août.

Sous le thème UNITE, PARTICIPATION, AMENAGEMENT, les autorités civile et religieuse de la municipalité ont souhaité la bienvenue aux congressistes.

Les congressistes ont travaillé en atelier afin d'analyser les dossiers et faire

des recommandations qui devront être entérinées par l'Assemblée Générale le 18 septembre prochain.

Les principales recommandations sont:

— Que l'U.P.A. continue à travailler dans la bataille des coûts de production pour obtenir le taux horaire du travailleur spécialisé.

— Que dans la Loi cadre sur la stabilisation des revenus agricoles on conserve le principe de la gestion et qu'on le fasse reconnaître par le Gouvernement.

— Pour ce qui est de l'intérêt sur le capital, que l'U.P.A. fasse une étude pour établir le taux des intérêts dans l'ensemble des établissements de crédit, que ce taux soit uniformisé et qu'il soit celui retenu par le Gouvernement dans l'établissement des coûts de production.

Dans un deuxième atelier qui portait sur le développement régional de l'agri-

culture, les congressistes ont accepté ce qui suit:

— Qu'un plan de développement de l'agriculture soit préparé en tenant compte du provincial.

— Que l'U.P.A. soit instigatrice et qu'elle collabore avec les autres organismes du milieu tels: le MAQ, la Coopérative Régionale.

— Que les producteurs soient associés de très près à la préparation de ce plan et que l'on développe des productions telles: Le porc, le boeuf, l'agneau, les oeufs et le poulet.

— Que l'on organise un encan régional et un abattoir régional régis par une coopérative afin de faire plus de transformation de nos produits et que l'on mette en place le plus tôt possible des plans conjoints dans les productions non organisées.

Dans l'atelier portant sur l'organisation syndicale, on demande:

— A l'U.P.A. de ne pas faire seulement de la représentation mais d'être assez ferme.

— Que l'on accepte les producteurs de bois comme producteurs agricoles et qu'il y ait augmentation de la cotisation pour les trois prochaines années.

L'atelier sur l'enseignement agricole a proposé:

— Que l'option agricole soit maintenu.

— Que l'on repense l'orientation de l'option agricole au secondaire, au CEGEP et à l'Université.

— Pour ce qui est de l'enseignement aux adultes, que l'on conserve les cours à temps complet pour les blocs. On exige des cours à temps partiel pour la spécialisation.

— Que l'on règle les difficultés avec les Centres de la Main-D'Oeuvre quant à l'acceptation des candidats.

A l'atelier sur l'aménagement intégré des ressources les congressistes ont accepté et demandé:

— A l'U.P.A. de continuer à travailler dans le dossier de la Société Régionale et de s'associer avec les organismes qui désirent mettre cette Société sur pied pour qu'elle soit en place d'ici la fin de l'année.

— On demande également à l'U.P.A. de donner plus d'informations aux gens de la base sur le sujet afin que les producteurs soient capables de prendre une décision.

— On demande au MAQ de mettre la "pédale douce" dans le rachat des terres et que dans toutes les transactions qui vont être effectuées, le Ministère consulte les Sociétés d'Exploitation et les Groupements Forestiers afin que ceux-ci soient impliqués dans le dossier du rachat des lots.

— On demande à l'U.P.A. de préparer un dossier sur la rétrocession des lots et qu'elle rencontre les Ministères concernés à cet effet.

Plusieurs personnalités participaient aux Congrès comme personnes ressources ou à titre d'observateurs au niveau des ateliers.

M. Germain Lefebvre de la Confédération de l'U.P.A. a traité trois grands sujets à

savoir: La stabilisation des revenus agricoles, les fonctionnements de l'U.P.A., le développement régional des productions.

Il s'est dit très heureux du travail amorcé dans la région.

Les membres du Conseil d'Administration de la Fédération de l'U.P.A. du Bas Saint-Laurent présents aux délibérations ont été satis-

faits de la participation, et de l'intérêt manifesté par les agriculteurs aux dossiers.

M. Lauréat Marquis, Président de la Fédération, souhaite en terminant que la classe agricole continue d'être présente à des manifestations de ce genre et accepte avec elle de continuer la bataille pour défendre les intérêts, des agriculteurs.

### LOCAL A LOUER

situé dans  
centre d'achat  
Téléphonez après  
6 heures à :

724-5011

ou

724-6109

### A VENDRE

SOUFFLEUR A NEIGE  
"SICARD" JUNIOR

Tel.: 723-7913

10 est, 6e rue, Rimouski

## OFFRE D'EMPLOI

Le Syndicat Etudiant du Cegep de Rimouski requiert les services d'un(e) secrétaire exécutif(ve) :

- Expérience pertinente dans le domaine ;
- Devra effectuer le travail de secrétariat de l'association étudiante : sténo, dactylo, correspondance, courrier;
- Mettre sur pied et tenir à jour un système de dossiers ;
- Posséder l'esprit d'initiative et la facilité d'établir des contacts interpersonnels ;
- Assurer une présence au local du Syndicat, remplacer les officiers au besoin, être capable de créer des liens directs avec les étudiants ;
- Bonne connaissance du français écrit ;
- Bonnes conditions de travail ; travail permanent ;
- Salaire à discuter ;
- Entrée en fonction : 6 octobre.

Adresser votre curriculum vitae avant le 24 septembre à :

Syndicat Etudiant du Cegep de Rimouski,  
Local B-302,  
180 Evêché, Cegep de Rimouski.  
Tél. : 723-1880, ext. 578.

## LE COLLOQUE DES ANNEES'80

## Le Parti Libéral a consulté des experts sur l'avenir du Québec

Le Colloque du Mont-Gabriel tenu récemment dans les Laurentides réunissait quelque 400 militants, députés et ministres libéraux ainsi que leurs invités représentants des CRD, universités, entreprises et corps intermédiaires et socio-économiques. De l'avis de tous les participants, ce colloque s'est avéré une occasion de réflexion privilégiée sur l'avenir du Québec.

## 10 EXPERTS

Trois universitaires français, un futurologue américain et six personnalités québécoises composaient l'impressionnant panel d'invités

spécialistes qui ont abordé les trois thèmes de la fin de semaine: les relations humaines, le travail et la famille.

Ce sont: **Maurice Guénier** membre fondateur du Club de Rome, qui s'est montré particulièrement inquiet du manque de partage des richesses dans le monde. Il déclarait: "il faut trouver des facteurs d'équilibre dans un monde qui ne manifeste que des facteurs de déséquilibre".

\* — "Le problème fondamental des relations humaines est de trouver l'équilibre entre les droits individuels et

le droit collectif. De notre temps, le problème est aggravé par la pollution sociale." Voilà l'essentiel de l'exposé de monsieur, **Larkin Kerwin**, recteur de l'Université Laval.

\* — Dans son allocution lors de l'atelier consacré au travail, **M. Michel Crozier**, professeur au département de sociologie du travail à la Sorbonne, a émis de sérieuses réserves sur les nouveaux types d'organisation du travail proposés pour résoudre les problèmes des sociétés contemporaines. "La cogestion et l'autogestion des entreprises par les travailleurs ne régleraient rien et que ces formes d'organisation n'étaient que de nobles utopies émanant du XIXe siècle" a-t-il déclaré.

\* — Selon **Michel Bélanger**, président de la Bourse de Montréal, "en 1990, plus de francophones occuperont des postes de direction dans la grande entreprise".

\* — **M. Louis-Marie Tremblay**, professeur titulaire et directeur du service du personnel enseignant à l'Université de Montréal, pour sa part déclarait: "que les années'80 devront être celles de la planification et de la coordination en matière de relations de travail".

\* — "Si elle n'évolue pas, la famille continuera à être

considérée comme une prison pour les jeunes d'aujourd'hui". (**Philippe Ariès**, professeur à la faculté des sciences sociales à la Sorbonne).

\* — "Le Québec a changé tellement vite au cours des années'60 qu'il y a un besoin de tradition, et les jeunes ont besoin de continuité". C'est ce qu'a déclaré le sociologue de l'Université Sir George Williams de Montréal, monsieur **Hubert Guindon**.

\* — "Si nous réussissons à créer une société séduisante, où il fait bon vivre, peut-être aurons-nous tous les enfants nécessaires pour assurer le développement de notre collectivité". (**Evelyn Lapierre-Adameyk**, professeur au département de démographie de l'Université de Montréal).

\* — "Les intellectuels et les hommes politiques québécois ont perdu presque totalement le sentiment d'infériorité".

Les derniers volontés de  
**N'oubliez PAS LA CROIX-ROUGE**

rité qui les caractérisait autrefois". Tels sont les propos tenus par le président du Hudson Institute de New York, **M. Herman Kahn**. "Le développement de la Baie James est actuellement le plus important projet d'investissement dans le monde".

\* — "Il faut repenser un nouvel ordre mondial non

seulement économique mais un nouvel ordre dans lequel on pourrait éviter les tensions sociales, les tensions internationales, les déséquilibres et les fausses routes vers lesquelles nous allons". (**Dr. Hans Selye**, professeur et directeur de l'Institut de médecine et de chirurgie expérimentales de l'Université de Montréal).



**GERARD MORIN**

ENR.

**BOIS et MATERIAUX DE CONSTRUCTION**

**306 LEONIDAS - RIMOUSKI**  
(FACE A LA RUE ST-JEAN-BAPTISTE EST)

**Tél. 723-5936**  
**SI OCCUPE : 724-7777**

Maintenant ouvert le samedi avant-midi

- Portes et chassis
- Contre plaqué
- Moulure de tous genres
- Cèdre pour blocage
- Bois franc
- Bois de pin, d'épinette et de cèdre de différentes dimensions
- Location de chargeurs (lift)
- Livraison gratuite
- Préparations de tous genres

Pour un hiver sans problème  
**ACHETEZ UN GARAGE PREFABRIQUE "CBI"**

VOYEZ VOTRE CONCESSIONNAIRE

**CLERMONT LEVESQUE**

293 St-Joseph Ouest — Rimouski

**723-5167**

En SPECIAL jusqu'au 20 SEPTEMBRE

- Garages toutes grandeurs
- Toiles de piscine et auvents de toutes grandeurs.

Maintenant en montre au service Gratien Savard, 76 St-Germain Ouest, Rimouski.

# NOUVEAU DEPOSITAIRE

## SPECIAL D'INTRODUCTION

LE TELEVISEUR LE PLUS FACILE A TRAVAILLER

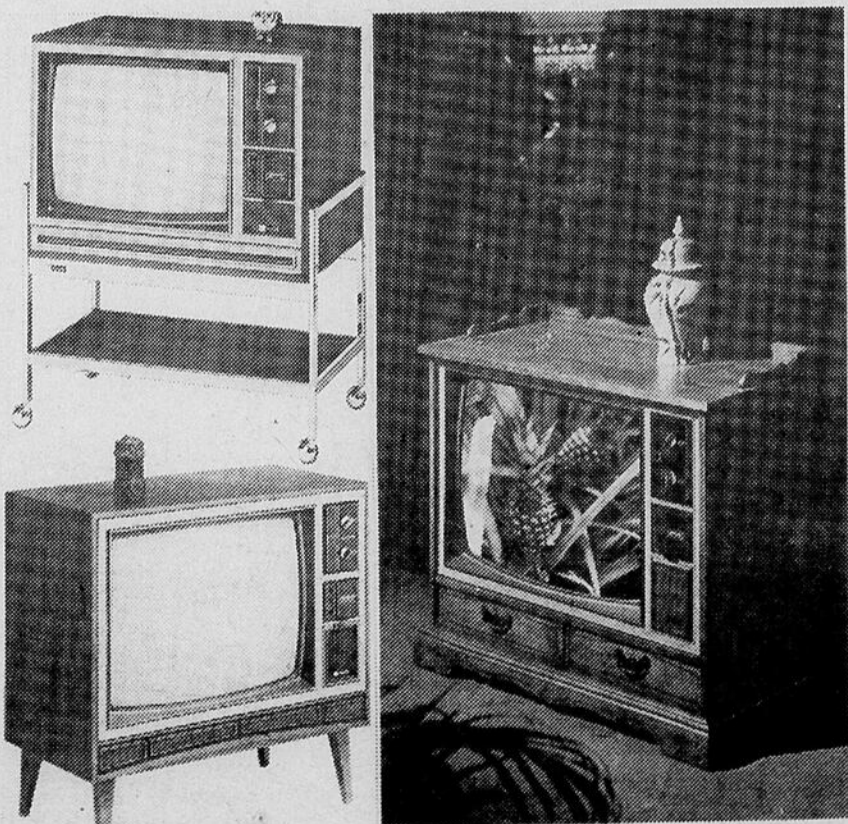

C'EST  
A VOIR

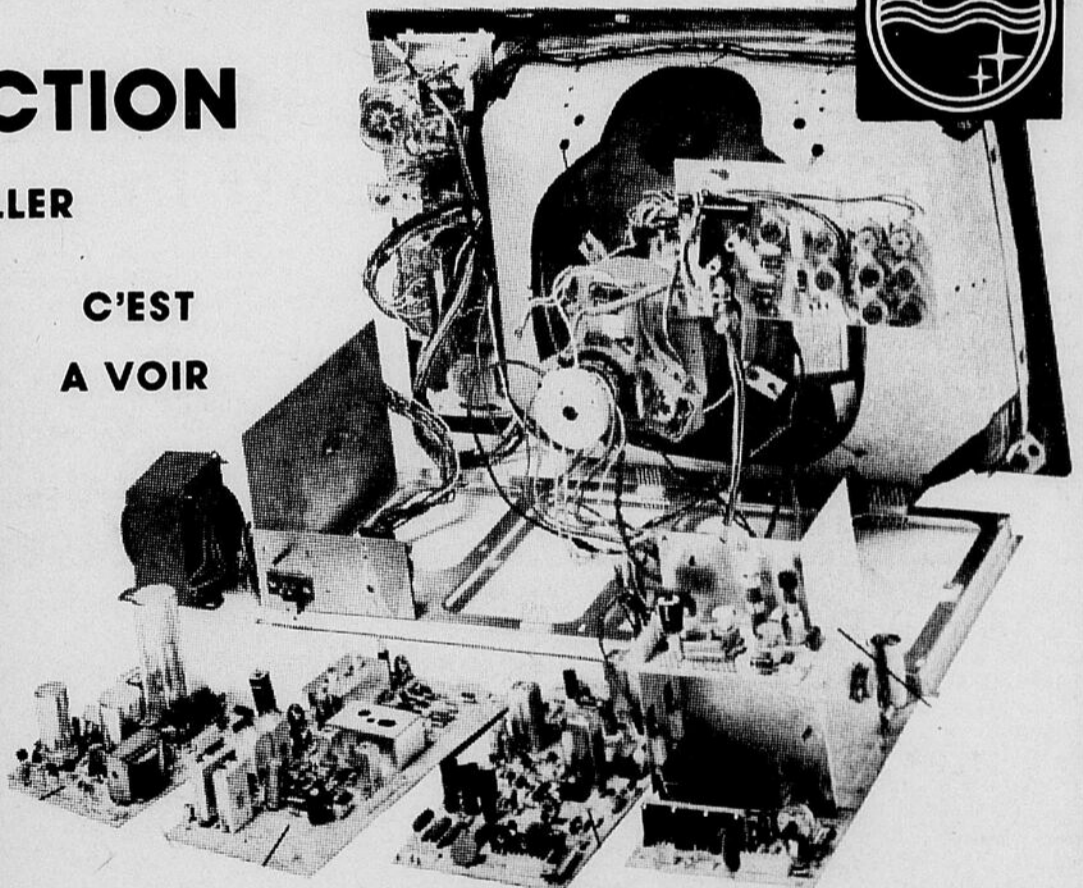

EN PLUS  
DEPOT  
DE SERVICE

**NOUVEAU CHÂSSIS ENTIÈREMENT TRANSISTORISÉ DE GRAND RENDEMENT\***

Le Modular 4 Philips, un télécouleur qui a fait ses preuves, est maintenant disponible avec un nouveau châssis qui donne une plus belle image et une sonorité encore meilleure qu'avant. Il s'agit encore ici d'une autre prouesse dans le développement de la technologie.

**FLORENT ST-PIERRE MEUBLES ENR.**

239 ouest rue St-Joseph

— RIMOUSKI

— Tél. 723-6814

## Nomination au sein de l'Union Nationale

Lors de la dernière réunion du Conseil exécutif du Conseil national tenue à Montréal au mois de mai dernier, il avait été convenu de procéder à la nomination d'un directeur général et Chef de l'organisation en temps opportun.

C'est pourquoi, le Chef de l'Union nationale, monsieur Maurice Bellemare, est heureux d'annoncer, aujourd'hui, la nomination de monsieur Clément Vincent à ce poste stratégique, et ce, à compter du 1er septembre 1975.

Monsieur Vincent, député du comté de Nicolet à l'Assemblée nationale de 1966 à 1973 et ministre de l'Agriculture dans les cabinets Johnson et Bertrand, travaille activement auprès du Chef de l'Union nationale depuis le mois d'avril 1975.

Cette nomination s'inscrit



**BIOGRAPHIE  
CLEMENT VINCENT  
(Ste-Perpétue)**

dans le cadre de l'étape prestructuration entreprise au début de cette année en vue de compléter l'organisation politique des comtés pour la prochaine campagne électorale.

Monsieur Clément Vincent est né le 18 mai 1931, à Ste-Perpétue, comté de Nicolet.

Il a fait ses études primaires à Ste-Perpétue, ses études secondaires au Séminaire de Nicolet et au St. Anselm College de Rawdon, où il a obtenu un diplôme en affaires, "Business Diploma". De plus, il a fait des études en agriculture.

Monsieur Clément Vincent est cultivateur de profession. Il fut maire de Ste-Perpétue de 1959 à 1961; délégué par le Conseil de comté de Nicolet au 16e et 17e congrès annuels de l'Union des Conseils de comtés de la Province de Québec; membre de la Commission du prêt agricole canadien de 1957 à 1959 et membre du comité consultatif de la Société du crédit agricole de 1959 à 1962.

Elu la première fois à la Chambre des Communes aux élections générales 1962, il fut réélu en 1963 et en 1965.

Il fut membre de la délégation du Canada à la conférence des parlementaires de l'Otan à Paris en novembre 1963 et de la délégation de la Chambre des Communes du Canada à la conférence des Parlementaires du Commonwealth en Alberta en août 1965.

Il fut élu député du comté de Nicolet lors des élections générales provinciales du 5

## Le E.N.C. descerner des prix aux anciens combattants

Un groupe d'artisans de l'Hôpital des Anciens Combattants de Sainte-Anne de Bellevue ont gagné 36 prix et mentions honorables lors de l'Exposition Nationale Canadienne de Toronto pour l'excellence des articles qu'ils ont confectionnés dans les ateliers d'artisanat de la Croix-Rouge.

Une étoile tissée par M.R. Desjardins, âgé de 59 ans, a remporté le premier prix de tissage dans cette catégorie et le prix spécial de tissage de la E.N.C. M. L. Dombrowski, 64 ans, a décroché un premier prix pour un tapis croché, tandis que M. E. Olson, 56 ans, a remporté un deuxième prix pour le travail de tapisserie sur canevas. Quatre troisièmes prix ont été décernés à MM. P. Brawley, 81 ans, pour une poupée Oopik, L. Dombrowski pour un coussin, L. Roy 56 ans, pour des mouffles en feutre et R. Turcotte, 57 ans, pour un clown en feutre.

L'un des artisans les plus âgés, M. J. McCarthy, 86 ans, qui excelle dans la confection de mouffles en feutre, s'est mérité l'une des 28 mentions honorables attribuées à divers articles comprenant des jouets en feutre, des plaques décoratives, des porte-monnaie de cuir repoussé, des écharpes, étoles et cravates tissées.

La Croix-Rouge fournit, au prix coûtant, le matériel nécessaire et embauche un personnel qualifié chargé d'enseigner divers métiers aux anciens combattants, de les encourager à fréquenter régulièrement les ateliers et d'aider les moins habiles. Les articles finis sont vendus sur place, à l'hôpital, et à la Maison de la Croix-Rouge de Montréal. Les profits sont remis aux artisans.

### ANTIQUITE

Acheterais toutes sortes de meubles anciens, 50 ans et plus. Grosses armoires, bureaux, lits, tables, chaises, horloges, vaisselle et autres articles

Luceville 739-3211

juin 1966. Il était assermenté le 16 juin comme ministre de l'Agriculture et de la Colonisation, poste qu'il occupa jusqu'au 12 mai 1970.

Il fut réélu député du comté de Nicolet aux élections générales provinciales du 29 avril 1970.

Marié le 16 mai 1953 à

Yvette Thibodeau. Il est père de sept enfants: Jean-Yves — Daniel — François — Diane — Louis — Clément Jr — Luc.

## EN VEDETTE A LA NOUVELLE SALLE DE DANSE

Carlo



Los  
Fernan  
Duo

Musique  
internationale

En vedette à notre magnifique salle du mardi soir au dimanche soir inclusivement.

**SALLE CARLO**  
RUE ST-BARNABE — RIMOUSKI

## LE SPECIALISTE DE LA CONSTRUCTION DOMICILIAIRE...

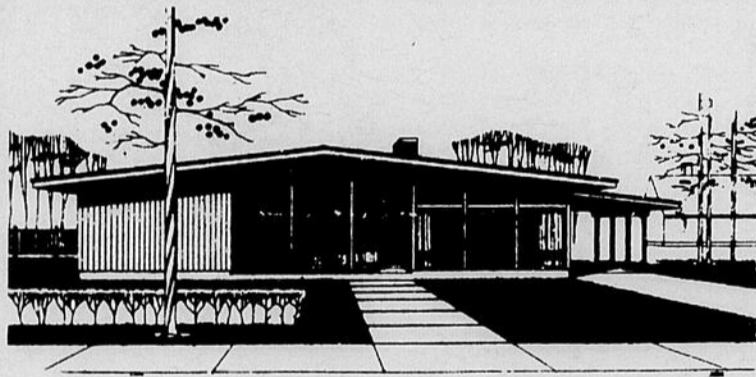

"ANTONIO"  
Levesque

Achetez votre maison d'une entreprise spécialisée qui a fait ses preuves et est responsable.

- Avec "Antonio" jamais d'intermédiaires qui signifient plusieurs sources de profits coûteux.
- Profitez d'un boni fédéral de \$ 500.00 et d'un rabais sur votre paiement mensuel jusqu'à \$ 100.00 par mois.
- Avec "Antonio" un seul prix, pas de factures surprises après avoir pris possession de votre maison.

Voilà les meilleures raisons pour consulter  
"ANTONIO"

du Plan d'Habitation Levesque Inc.

149 rue St-Pierre, Rimouski, P.Q. — Tél.: 723-2504

Louez ou  
achetez

une dactylé ou  
additionneuse



chez  
GILBERT

Voyez à la même occasion le  
plus grand choix de clavigraphes  
portatifs de marques réputées.

Imprimerie  
Gilbert Ltée

6 est Evêché - 723-2121