



**201-211, rue Bernard Ouest
et 5804-5808, avenue
de l'Esplanade**
Immeuble Alice-Savard

Unité de paysage :
Saint-Louis Ouest (4.19)

Quelques édifices mixtes, situés sur des coins de rue, présentent de l'intérêt au niveau architectural, notamment l'immeuble Alice-Savard érigé selon les plans de l'architecte Alphonse Venne en 1910.



**3767, rue Berri et
740, rue Roy Est**
Église Saint-Louis-de-France

Unité de paysage :
Rue Cherrier (3.4)

L'église Saint-Louis-de-France a été construite en 1951 selon les plans de l'architecte Roland Dumais.

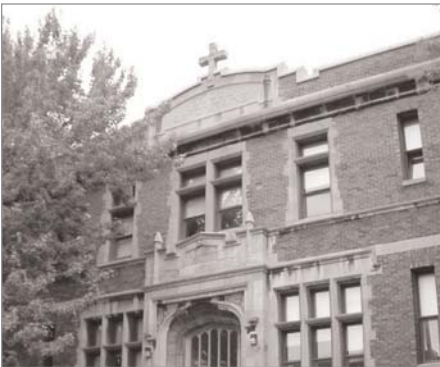

4245-4249, rue Berri
École Louis-Hippolyte-
La Fontaine

Unité de paysage :
Ferme Comte (2.5b)

L'école primaire Louis-Hippolyte-La Fontaine a été construite vers 1917-1919 selon les plans des architectes Bigonese & Bigonese.



5208-5210, rue Berri
Maison de faubourg

Unité de paysage :
Village des Carrières (4.16)

L'unité de paysage Village des Carrières comporte plusieurs anciennes maisons traditionnelles de faubourg, souvent en pierre, qui côtoient aujourd'hui d'autres types architecturaux plus récents.



**5257-5259, rue Berri
et 513, rue Boucher**

Maison de faubourg

**Unité de paysage :
Village des Carrières (4.16)**

Ce bâtiment est un autre exemple de la typologie de maison de faubourg, très présente dans cette unité de paysage.

513, rue Boucher
(voir 5257-5259, rue Berri)

4356-4358, rue Boyer
(voir 955, rue Marie-Anne Est)



3700, avenue Calixa-Lavallée
École Le Plateau

**Unité de paysage :
Parc La Fontaine (3.6)**

L'école Le Plateau, située dans le parc La Fontaine, a été érigée en 1930-1931 selon les plans des architectes Perreault et Gadbois.



3815, avenue Calixa-Lavallée
Pavillon Calixa-Lavallée

**Unité de paysage :
Parc La Fontaine (3.6)**

Le pavillon de services Calixa-Lavallée du parc La Fontaine, érigé en 1931-1932, a été dessiné par l'architecte J.-Albert Bernier.



301-371, avenue du Carmel
Monastère des Carmélites

Unité de paysage :
Avenue De Gaspé (4.17)

Le monastère des Carmélites a été érigé en 1895-1896 selon les plans de l'architecte A. Préfontaine. L'ensemble comprend le monastère proprement dit ainsi que la chapelle et l'ermitage, qui forment une cour intérieure carrée. La propriété, comportant aussi la maison du chapelain et des jardins, est ceinturée par un mur en pierre.



4863, rue Cartier
Oratoire de l'église baptiste française

Unité de paysage :
Parc Sir-Wilfrid-Laurier (5.7b)

L'oratoire de l'église baptiste française a été érigé en 1931 selon les plans de l'architecte A. D. Thacker. Ce lieu de culte d'abord méthodiste a accueilli jusqu'en 1962 la communauté de l'église unie St. Stephen.



811, rue Cherrier
École Cherrier

Unité de paysage :
Rue Cherrier (3.4)

L'école Cherrier a été construite en 1931 selon les plans de l'architecte Eugène Larose.



840, rue Cherrier
Pavillon Latourelle, UQAM

Unité de paysage :
Rue Cherrier (3.4)

L'ancienne Palestre nationale, aujourd'hui devenue le pavillon Latourelle de l'UQAM, a été construite en 1915-1918 selon les plans des architectes J.-O. Turgeon et Dalbé Viau.



**4805-4835, avenue
Christophe-Colomb**
Cardinal Newman High School

Unité de paysage :
Boulevard Saint-Joseph 2 (5.12)

On trouve plusieurs institutions scolaires le long du boulevard Saint-Joseph. Le Cardinal Newman High School, correspondant à l'ancienne William Dawson School, a été construit vers 1910, probablement selon les plans de l'architecte Alexander Francis Dunlop.



3548-3564, rue Clark
Popliger Building

Unité de paysage :
Ferme Bagg (2.1)

Le Popliger Building est un immeuble d'appartements construit en 1909.



4021-4031, rue De Bullion
Épicerie J.-Paré

Unité de paysage :
Courville (2.3)

L'épicerie J.-Paré aurait été construite en 1887. Elle est typique de l'épicerie de coin avec logements aux étages. Elle a fière allure avec sa fausse mansarde et sa tourelle d'angle ornée d'un œil-de-bœuf.



4100, avenue De Lorimier
Maison Henriette-Moreau

Monument historique cité

Unité de paysage :
Village De Lorimier (5.3)

La maison Henriette-Moreau, aujourd'hui transformée en résidence pour personnes âgées, aurait été construite entre 1864 et 1868. Elle a été citée monument historique en 1989 par la Ville de Montréal, en vertu de la *Loi sur les biens culturels*.

4850, avenue De Lorimier
(voir 2000, boulevard
Saint-Joseph Est)



5423, avenue De Lorimier
Édifice Fry Hall

Unité de paysage :
Zone industrielle (5.13)

L'ensemble composé de l'édifice Fry Hall et de l'édifice Fry Cadbury situé au 2025, rue Masson constitue un complexe industriel d'intérêt de l'arrondissement du Plateau-Mont-Royal.

4200-4240, rue Drolet
(voir 309, rue Rachel Est)



3488, rue Durocher
Maison Emma-Tassé

Unité de paysage :
Rue Sherbrooke 3 (1.5)

La maison Emma-Tassé a été construite en 1898 d'après les plans de l'architecte Alphonse Raza.



3492, rue Durocher
Maison Frank-Fairleigh-Parkins

Unité de paysage :
Rue Sherbrooke 3 (1.5)

La maison Frank-Fairleigh-Parkins a été construite en 1885.



**4167-4171, avenue
de l'Esplanade**
**Édifice du First Regiment
Grenadier Guards of Canada**

**Arrondissement historique
et naturel du mont Royal**

Unité de paysage :
Jeanne-Mance (1.1)

L'édifice du First Regiment Grenadier Guards of Canada a été construit en 1913 d'après les plans des architectes McVicar et Heriot.



4351, avenue de l'Esplanade
Maison Raoul-A.-Girard

**Arrondissement historique
et naturel du mont Royal**

Unité de paysage :
Jeanne-Mance (1.1)

La maison Raoul-A.-Girard se démarque par son revêtement extérieur en terre cuite. Elle a été érigée en 1912-1913.



4387, avenue de l'Esplanade
**Centre missionnaire
Sainte-Thérèse**

**Arrondissement historique
et naturel du mont Royal**

Unité de paysage :
Jeanne-Mance (1.1)

Le Centre missionnaire Sainte-Thérèse est un bel exemple d'édifice moderne dans le secteur. Cet édifice issu du mouvement de l'expressionnisme formel ou brutalisme est attribué aux architectes Jodoin Lamarre Pratte. Il s'agit d'un bâtiment construit vers 1970 et rattaché à l'édifice voisin, de facture plus traditionnelle.



**4425-4485, avenue
de l'Esplanade**

Château de l'Esplanade

**Arrondissement historique et
naturel du mont Royal**

**Unité de paysage :
Jeanne-Mance (1.1)**

Construit vers 1915, le Château de l'Esplanade est un édifice d'appartements qui se déploie en « U » autour d'une cour centrale. Ce modèle est peu courant dans le secteur.

**5804-5808, avenue
de l'Esplanade
(voir 201-211, rue Bernard Ouest)**



6080, avenue de l'Esplanade

École Édouard VII

**Unité de paysage :
Saint-Louis Ouest (4.19)**

L'école Édouard VII a été construite en 1912.



172, avenue Fairmount Ouest

**Pavillon Montaigne du
Collège français**

**Unité de paysage :
Saint-Louis Ouest (4.19)**

Le pavillon Montaigne du Collège français affiche une forme particulière dans le paysage urbain du secteur.

4505, rue Fullum
(voir 2321, avenue du
Mont-Royal Est)



5000, rue Garnier
École des Saints-Anges

Unité de paysage :
Boulevard Saint-Joseph 2 (5.12)

L'école des Saints-Anges a été érigée en 1908-1909. Elle a été conçue par l'architecte Charles Bernier.



2015-2017, rue Gilford
Ancienne école De Lorimier

Unité de paysage :
Boulevard Saint-Joseph 2 (5.12)

L'ancienne école De Lorimier, aujourd'hui convertie en logements, est située derrière le noyau paroissial de Saint-Pierre-Claver au 2000, boulevard Saint-Joseph Est. Cette école a été dessinée par l'architecte Charles Bernier en 1916.



4660-4664, rue de Grand-Pré
Maison de style Second Empire

Unité de paysage :
Avenue Henri-Julien (4.10)

Ces maisons jumelées auraient été construites avant 1880, ce qui expliquerait l'implantation particulière entre deux ensembles érigés ultérieurement. De style Second Empire, le bâtiment se distingue par sa tourelle coiffée d'une toiture à pavillon.



**3630-3642, avenue
Henri-Julien**
Appartements Le Frontenac

Unité de paysage :
Square Saint-Louis (3.2)

L'immeuble d'appartements Le Frontenac a été érigé en 1903 selon les plans de l'architecte Joseph-Émile Vanier.

**4220-4242, avenue
Henri-Julien**
(voir 267, rue Rachel Est)



**3751, avenue de
l'Hôtel-de-Ville**
Église Sankt-Bonifatius

Unité de paysage :
Ferme Comte (2.5a)

L'église Sankt-Bonifatius a été érigée en 1964.



4585, rue Hutchison
Église Old Calendar
Greek Orthodox

Unité de paysage :
Hutchison Sud (4.1)

L'église Old Calendar Greek Orthodox est au centre de la communauté grecque du Plateau-Mont-Royal. Elle a été bâtie en 1950.



4605-4611, rue Hutchison
Immeuble d'appartements

Unité de paysage :
Hutchison Sud (4.1)

Cet immeuble d'appartements se déploie autour d'une cour en forme de « U » donnant sur la rue. Cette typologie est davantage courante sur l'avenue du Parc, dans l'unité 4.5.



5213-5215 A, rue Hutchison
Fédération nationale ukrainienne

Unité de paysage :
La terre Hutchison (4.3)

L'édifice de la Fédération nationale ukrainienne a été construit en 1900.



3594, rue Jeanne-Mance
St. John's Lutheran Church

Unité de paysage :
Milton-Parc (1.3)

La St. John's Lutheran Church a été érigée en 1853.

**3640-3666,
rue Jeanne-Mance**
(voir 315, rue Prince-Arthur Ouest)



165-167, avenue Laurier Est
Maison du village de
Saint-Louis-du-Mile End

Unité de paysage :
Saint-Louis Centre (4.14)

Cette maison date de l'époque du village de Saint-Louis.
Elle a été construite en 1900.



179-183, avenue Laurier Est
Maison du village de
Saint-Louis-du-Mile End

Unité de paysage :
Saint-Louis Centre (4.14)

Construite vers 1900, cette maison date de l'époque
du village de Saint-Louis.



454 A et B, avenue Laurier Est
Église et presbytère Saint-Denis

Unité de paysage :
Village des Carrières (4.16)

L'église Saint-Denis a été construite en 1931 selon
les plans de l'architecte Joseph Venne. Son presbytère
date probablement de la même époque. Ces édifices
constituent le noyau paroissial du secteur.



1115-1127, avenue Laurier Est
Centre Wilfrid-Laurier

Unité de paysage :
Parc Sir-Wilfrid-Laurier (5.7c)

Le Centre Wilfrid-Laurier est situé dans le parc
Sir-Wilfrid-Laurier et a été construit en 1931.



1-5, avenue Laurier Ouest
Ancien hôtel de ville de
Saint-Louis-du-Mile End

Arrondissement historique
d'intérêt national

Unité de paysage :
Boulevard Saint-Laurent 2 (4.8)

L'ancien hôtel de ville de Saint-Louis-du-Mile End a été érigé en 1905 selon les plans de l'architecte J.-Émile Vanier. On y retrouve au rez-de-chaussée un poste d'incendie.



351-359, avenue Laurier Ouest
Banque Royale

Unité de paysage :
Avenue du Parc 1 (4.4)

Cette Banque Royale a été érigée en 1909 selon les plans de l'architecte Kenneth G. Rea. Sa façade principale est tournée vers l'avenue Laurier.



3468-3476, avenue Laval
Maison Pierre-Deforges

Unité de paysage :
Square Saint-Louis (3.2)

La maison Pierre-Deforges est l'œuvre des architectes Albert Mesnard et Joseph-Arthur Godin en 1901.



3500-3504, avenue Laval
Maison Marances de Rosay

Unité de paysage :
Square Saint-Louis (3.2)

La maison Marances de Rosay, située au 3500-3504 a été érigée en 1896 selon les plans des architectes James et H. Charles Nelson.



3601-3603, avenue Laval
Marché aux fleurs du square
Saint-Louis

Unité de paysage :
Square Saint-Louis (3.2)

Le marché aux fleurs du square Saint-Louis fait partie intégrante de l'aménagement du square et participe à sa composition particulière.



3535-3537, avenue Lorne
Maison d'inspiration Bauhaus

Unité de paysage :
Milton-Parc (1.3)

Cette réalisation de l'architecte Ernest Cormier présente deux architectures différentes. La façade avant, plus conventionnelle, s'intègre très bien à son environnement. Sa façade arrière, davantage d'inspiration Bauhaus, est plus avant-gardiste pour les années 1920.



405-415, rue Marie-Anne Est
et 4359, rue Saint-Denis
Montreal Chinese Alliance Church

Unité de paysage :
Rue Saint-Denis 1 (2.6)

La Montreal Chinese Alliance Church occupe une ancienne église qui aurait été érigée en 1944.



955, rue Marie-Anne Est
et 4356-4358, rue Boyer
Piscine Lévesque

Unité de paysage :
Saint-Jean-Baptiste (2.8)

En 1998, la rénovation de la piscine Lévesque a été l'occasion pour les architectes Lemoyne, Lapointe, Magne de créer une architecture tout à fait contemporaine.



1375, rue Marie-Anne Est
Ancienne académie
Marie-Immaculée

Unité de paysage :
Saint-Jean-Baptiste (2.8)

L'ancienne académie Marie-Immaculée a été construite en 1915 selon les plans de l'architecte Charles Bernier. L'édifice a depuis été converti en unités d'habitation.



1841, rue Masson
Cathédrale orthodoxe roumaine
Saint-Jean-Baptiste

Unité de paysage :
Avenue Papineau (5.2d)

La cathédrale orthodoxe roumaine Saint-Jean-Baptiste a été érigée pour une communauté presbytérienne en 1922.



2025, rue Masson
Édifice Fry Cadbury

Unité de paysage :
Zone industrielle (5.13)

L'ensemble composé de l'édifice Fry Cadbury et de l'édifice Fry Hall situé au 5423, avenue De Lorimier constitue un complexe industriel d'intérêt de l'arrondissement du Plateau-Mont-Royal.



2301-2323, terrasse Mercure
Église Saint-Louis-de-Gonzague

Unité de paysage :
Village De Lorimier (5.3)

L'église Saint-Louis-de-Gonzague, ainsi que son presbytère, sont situés face au parc Baldwin.



2430, terrasse Mercure
École Saint-Louis-de-Gonzague

Unité de paysage :
Village De Lorimier (5.3)

L'école Saint-Louis-de-Gonzague, construite en 1931 et située à côté de l'église du même nom, fait partie du noyau institutionnel faisant face au parc Baldwin.



385, rue Milton
Maison Francis-Hugh-McKenna

Unité de paysage :
Milton-Parc (1.3)

La maison Francis-Hugh-McKenna a été conçue par l'architecte William E. Doran en 1891.



659, rue Milton
Maison Arthur-Kivell-Fisk

Arrondissement historique
et naturel du mont Royal

Unité de paysage :
Milton-Parc (1.3)

La maison Arthur-Kivell-Fisk a été conçue par les architectes Charles J. Saxe et John Smith Archibald en 1908-1909.

660, rue Milton
(voir 3495, rue University)



**305-309, avenue
du Mont-Royal Est**
Édifice Mont-Royal

Unité de paysage :
Avenue du Mont-Royal 1 (2.9b)

L'édifice Mont-Royal est une propriété municipale. Son architecture témoigne du courant Art déco en vogue dans les années 1930 et 1940.



465, avenue du Mont-Royal Est
Ancien pensionnat Saint-Basile

Unité de paysage :
Avenue du Mont-Royal 1 (2.9b)

Érigé en 1895-1896 selon les plans des architectes Jean-Baptiste et Jean-Zéphirin Resther, le pensionnat Saint-Basile entretient un langage architectural avec la maison des Pères du Très-Saint-Sacrement située presque en face au 500-530, avenue du Mont-Royal. Il a été transformé en bibliothèque municipale et en maison de la culture par la Ville de Montréal.

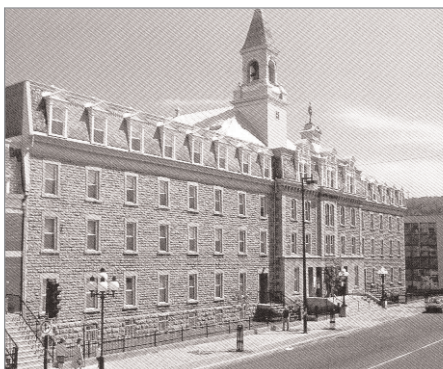

**500-530, avenue
du Mont-Royal Est**
Ensemble conventuel des Pères
du Très-Saint-Sacrement

**Monument historique classé
avec aire de protection**

Unité de paysage :
Avenue du Mont-Royal 1 (2.9b)

L'ensemble conventuel des Pères du Très-Saint-Sacrement a été érigé entre 1892 et 1907 selon les plans des architectes Jean-Baptiste et Jean-Zéphirin Resther. L'église, au centre, est reliée à des ailes latérales couronnées de toitures mansardées formant une longue façade en pierre grise qui longe l'avenue du Mont-Royal. L'église Notre-Dame-du-Très-Saint-Sacrement ainsi que les ailes latérales, situées au 514, avenue du Mont-Royal Est, ont été classées monuments historiques en 1979 par le gouvernement provincial, en vertu de la *Loi sur les biens culturels*. L'aire de protection a été décrétée en 1984.



**1450-1452, avenue
du Mont-Royal Est**
Ancienne Banque
canadienne nationale

Unité de paysage :
Avenue du Mont-Royal 1 (2.9b)

L'ancienne succursale de la Banque canadienne nationale possède une façade tronquée. Cette institution bancaire a été érigée en 1925 selon les plans de l'architecte en chef de la BCN, J.-Arthur Grisé.



**1550-1568, avenue
du Mont-Royal Est**
Immeuble Arthur-Arcand

Unité de paysage :
Avenue du Mont-Royal 1 (2.9b)

L'immeuble Arthur-Arcand a été construit en 1930-1931.



**2100, avenue
du Mont-Royal Est**
Ancienne Banque d'Hochelaga

Unité de paysage :
Avenue du Mont-Royal 2 (5.11)

L'ancienne Banque d'Hochelaga a été construite en 1908.



**2151-2167, avenue
du Mont-Royal Est**
Ancien hôtel de ville De Lorimier

Unité de paysage :
Avenue du Mont-Royal 2 (5.11)

Quelques bâtiments institutionnels ponctuent le parcours de l'avenue du Mont-Royal. L'ancien hôtel de ville De Lorimier, qui abrite toujours un poste d'incendie, a été érigé en 1901.



**2321, avenue du Mont-Royal Est
et 4505, rue Fullum**
Ancien Montreal Tramway Co.

Unité de paysage :
Zone industrielle (5.13)

Le Centre de transport Mont-Royal, anciennement Montreal Tramway Co., a été érigé en 1924.



**115-119, avenue
du Mont-Royal Ouest**
Appartements Carrière

**Arrondissement historique
et naturel du mont Royal**

**Unité de paysage :
Avenue du Mont-Royal 1 (2.9a)**

Les appartements Carrière ont été érigés en 1911 selon les plans de l'architecte Zothique Trudel.



**265, avenue
du Mont-Royal Ouest**
Mortimer Davis Building

**Arrondissement historique
et naturel du mont Royal**

**Unité de paysage :
Avenue du Mont-Royal 1 (2.9a)**

L'édifice Mortimer Davis Building a été construit en 1929.



4517-4527, avenue Papineau
Ancien cinéma Papineau

**Unité de paysage :
Avenue Papineau (5.2c)**

L'ancien cinéma Papineau a été érigé en 1921 d'après les plans de l'architecte D. J. Crighton et du décorateur Emmanuel Briffa.



4530, avenue Papineau
Théâtre des Variétés

Monument historique reconnu

**Unité de paysage :
Avenue Papineau (5.2c)**

Le théâtre des Variétés a été érigé entre 1913 et 1919 selon les plans de l'architecte Joseph-Arthur Godin. L'édifice a reçu le statut de monument historique reconnu en 2001 par le gouvernement provincial, en vertu de la *Loi sur les biens culturels*.



**3412-3418 A et B,
avenue du Parc et
355, rue Sherbrooke Ouest**
Édifice Morin

Unité de paysage :
Rue Sherbrooke 3 (1.5)

L'édifice Morin a été construit en 1958.



3535, avenue du Parc
Sanctuaire Notre-Dame-
de-la-Salette

Unité de paysage :
Milton-Parc (1.3)

Le sanctuaire Notre-Dame-de-la-Salette a été construit en 1954-1956 selon les plans de l'architecte Paul-G. Goyer.

4685, avenue du Parc
(voir 294, rue Villeneuve Ouest)



4800, avenue du Parc
Édifice Lalonde

Unité de paysage :
Avenue du Parc 1 (4.4)

L'édifice Lalonde a été construit en 1929 d'après les dessins des architectes Lapierre et Dumfries. Depuis sa construction, l'édifice commercial a toujours été occupé par les marchands de tapis Lalonde.



5101-5111, avenue du Parc
Ensemble résidentiel

Unité de paysage :
Avenue du Parc 1 (4.4)

Cet ensemble résidentiel a été construit en 1935.



5117, avenue du Parc
Regent Theatre
Monument historique cité
(façade)

Unité de paysage :
Avenue du Parc 1 (4.4)

La façade du Regent Theatre a été citée monument historique en 1988 par la Ville de Montréal, en vertu de la *Loi sur les biens culturels*. Ce théâtre a été érigé en 1915 selon les plans de l'architecte D. J. Crighton et décoré par H. Tompkins. Il est aujourd'hui occupé par une librairie.



5131-5137, avenue du Parc
Appartements Regent

Unité de paysage :
Avenue du Parc 1 (4.4)

Représentatif de plusieurs édifices de logements du secteur, l'édifice d'appartements Regent a été érigé en 1926-1927 selon les plans de l'architecte Roméo Beaudry.



5185, avenue du Parc
Ancienne Bank of Ottawa

Unité de paysage :
Avenue du Parc 1 (4.4)

L'avenue du Parc compte plusieurs succursales bancaires habituellement situées aux intersections. L'ancienne Bank of Ottawa, située à l'angle de l'avenue Fairmount Ouest, a été érigée en 1910.



5283-5285, avenue du Parc
Appartements Valmont

Unité de paysage :
Avenue du Parc 2 (4.5)

Construits en 1910, les appartements Valmont font partie d'un type fréquent dans le secteur, à savoir un édifice de logements aménagés autour d'une cour intérieure.



5300-5306, avenue du Parc
Appartements Fairmount Court

Unité de paysage :
Avenue du Parc 2 (4.5)

Les appartements Fairmount Court sont l'œuvre de l'architecte Joseph Perreault qui a signé les plans, dont la forme reprend celle d'un « U », en 1904.



5352, avenue du Parc
Appartements King George

Unité de paysage :
Avenue du Parc 2 (4.5)

Une autre typologie d'immeubles d'appartements fréquente sur l'avenue du Parc est l'immeuble avec cour avant dont le plan forme un « U ». Celui des appartements King George a été construit en 1910-1911.



5368-5372, avenue du Parc
Appartements Excelsior

Unité de paysage :
Avenue du Parc 2 (4.5)

Les appartements Excelsior ont été conçus selon le modèle avec cour avant dont le plan forme un « U » par l'architecte Charles Bernier en 1916-1917.



5415, avenue du Parc
Appartements Otway

Unité de paysage :
Avenue du Parc 2 (4.5)

Un autre exemple de cette typologie en forme de « U » sont les appartements Otway érigés en 1912.



5434, avenue du Parc
Bibliothèque du Mile End

Unité de paysage :
Avenue du Parc 2 (4.5)

La bibliothèque du Mile End a été aménagée dans une ancienne église, construite en 1910. Elle a récemment fait l'objet d'un agrandissement qui s'intègre bien à l'ensemble.



5710-5718, avenue du Parc
Appartements Chelsea

Unité de paysage :
Avenue du Parc 2 (4.5)

Érigés en 1914, les appartements Chelsea reprennent la typologie des immeubles de logements autour d'une cour centrale.



5711-5723, avenue du Parc
Rialto Hall

Lieu historique national
Monument historique classé
Monument historique cité

Unité de paysage :
Avenue du Parc 2 (4.5)

Le Rialto Hall a été cité monument historique en 1988 par la Ville de Montréal et classé monument historique en 1990 par le gouvernement provincial, en vertu de la *Loi sur les biens culturels*. Aussi, en 1993, il a été désigné lieu historique national par la Commission des lieux et monuments historiques du Canada. On doit cette salle de cinéma, érigée en 1927, à l'architecte Raoul Gariépy et au décorateur Emmanuel Briffa. La façade inspirée de l'Opéra de Paris et le décor somptueux de la salle, très bien conservé, en font l'une des plus belles salles de cinéma à Montréal.



5801-5811, avenue du Parc
Ancienne Banque Royale

Unité de paysage :
Avenue du Parc 2 (4.5)

La partie nord de l'avenue du Parc possède aussi quelques succursales bancaires. Située à l'angle de la rue Bernard Ouest, cette ancienne Banque Royale a été érigée en 1920.



5944-5956, avenue du Parc
Appartements Belnord

Unité de paysage :
Avenue du Parc 2 (4.5)

Les appartements Belnord ont été érigés en 1913. L'édifice fait partie de la typologie des immeubles d'appartements avec cour avant prenant la forme d'un « U ».



6201, avenue du Parc
Édifice Bovril

Unité de paysage :
Avenue De Gaspé (4.17)

L'édifice Bovril, ou de la Food Specialists of Canada, situé à l'intersection de l'avenue Van Horne, a été érigé en 1921-1922 selon les plans des architectes McDougall & Pease.



3426, rue Parthenais
Église catholique lituanienne

Unité de paysage :
Village De Lorimier (5.3)

L'église catholique lituanienne a été construite dans les années 1960.



300, avenue des Pins Est
Arsenal des Fusiliers Mont-Royal

Unité de paysage :
Ferme Comte (2.5a)

Datant de 1911, l'arsenal des Fusiliers Mont-Royal arbore un langage architectural emprunté des châteaux forts médiévaux. On doit cet édifice à l'architecte Adolphe Brassard.



209-251, avenue des Pins Ouest
Musée des Hospitalières

Arrondissement historique et naturel du mont Royal

Unité de paysage :
L'Hôtel-Dieu (1.2)

Le bâtiment abritant le Musée des Hospitalières est une insertion au langage contemporain bien intégrée à l'ensemble conventuel, notamment en raison de l'utilisation de la pierre calcaire grise et de la simplicité de la volumétrie. Cette insertion, réalisée en 1992, est l'œuvre des architectes D'Anjou, Bernard et Mercier.



315, rue Prince-Arthur Ouest et 3640-3666, rue Jeanne-Mance
Ancienne église First Presbyterian

Unité de paysage :
Milton-Parc (1.3)

L'ancienne église First Presbyterian a été conçue en 1910 par les architectes Hutchison, Wood & Miller. Elle a été recyclée en logements.



479-479 A-481, rue Prince-Arthur Ouest
Maison James-Harper

Unité de paysage :
Milton-Parc (1.3)

La maison James-Harper a été érigée en 1897 d'après les plans des architectes David Robertson Brown, Donald Norman MacVicar et John Charles Allison Heriot.



**267, rue Rachel Est
et 4220-4242, avenue
Henri-Julien**
Ancien Hospice Auclair

Site du patrimoine de l'église
Saint-Jean-Baptiste

Unité de paysage :
Ferme Comte (2.5a)

L'ancien Hospice Auclair, récemment rénové et surhaussé d'un étage, date de 1894-1896 et est l'œuvre de l'architecte Casimir Saint-Jean. Le secteur a été constitué site du patrimoine en 1990 par la Ville de Montréal, en vertu de la *Loi sur les biens culturels*.



**309, rue Rachel Est
et 4200-4240, rue Drolet**
Église Saint-Jean-Baptiste

Site du patrimoine de l'église
Saint-Jean-Baptiste

Unité de paysage :
Ferme Comte (2.5a)

L'église Saint-Jean-Baptiste actuelle a été érigée entre 1912 et 1914 selon les plans de l'architecte Casimir Saint-Jean. Le secteur a été constitué site du patrimoine en 1990 par la Ville de Montréal, en vertu de la *Loi sur les biens culturels*.



310, rue Rachel Est
Académie Marie-Rose

Site du patrimoine de l'église
Saint-Jean-Baptiste

Unité de paysage :
Ferme Comte (2.5a)

L'académie Marie-Rose a été construite en 1875-1876 d'après les plans de l'architecte Albert Mesnard. Le secteur a été constitué site du patrimoine en 1990 par la Ville de Montréal, en vertu de la *Loi sur les biens culturels*.



1037-1041, rue Rachel Est
Poste d'incendie no 16

Unité de paysage :
Saint-Jean-Baptiste (2.8)

Le poste d'incendie no 16 est encore en fonction. Il a été érigé en 1891 selon les plans de l'architecte de la Ville de Montréal, M. L. R. Montbriand.



1855, rue Rachel Est
Église Immaculée-Conception

Unité de paysage :
Village De Lorimier (5.3)

L'église Immaculée-Conception a été construite en 1895 selon les plans des architectes Tanguay et Vallée, de Québec.



2225, rue Rachel Est
Institut Bruchési

Unité de paysage :
Village De Lorimier (5.3)

Construit en 1955, l'institut Bruchési est un édifice intéressant pour sa modernité architecturale.



157-161, rue Roy Est
**Ancienne académie
Saint-Louis-de-France**

Unité de paysage :
Ferme Comte (2.5a)

L'ancienne académie Saint-Louis-de-France a été construite en 1895. Le bâtiment a été recyclé à des fins résidentielles en 1980.

740, rue Roy Est
(voir 3767, rue Berri)



3725, rue Saint-Denis
Ancienne Institution des
Sourdes-Muettes

Unité de paysage :
Rue Saint-Denis 2 (3.5)

L'ancienne Institution des Sourdes-Muettes domine cette unité de paysage. Érigée vers 1900, cette imposante construction était dirigée par les Sœurs de la Providence. L'édifice abrite aujourd'hui les bureaux de la Régie régionale de la santé et des services sociaux.



3744, rue Saint-Denis
École de l'automobile

Unité de paysage :
Rue Saint-Denis 2 (3.5)

L'école de l'automobile est un bâtiment moderniste muni d'un mur-rideau en façade.



3903, rue Saint-Denis
Appartements Laurette

Unité de paysage :
Rue Saint-Denis 1 (2.6)

Les appartements Laurette ont été construits en 1930 selon les plans de l'architecte Roland Simard. Cet édifice d'esprit moderne se démarque nettement dans son environnement.



3998, rue Saint-Denis
Sanctuaire du Rosaire
et de Saint-Jude

Unité de paysage :
Rue Saint-Denis 1 (2.6)

Le sanctuaire du Rosaire et de Saint-Jude est une propriété des Dominicains acquise en 1954. À l'origine, l'église St. Agnes, érigée en 1903 selon les plans de l'architecte Alphonse Piché, desservait la communauté irlandaise anglophone du quartier. Son presbytère adjacent, œuvre de l'architecte Edward J. Turcotte, a été érigé en 1932.



4105-4127, rue Saint-Denis
Maisons Emmanuel Saint-Louis

Monument historique cité

Unité de paysage :
Rue Saint-Denis 1 (2.6)

Les maisons Emmanuel Saint-Louis ont été citées monuments historiques en 1989 par la Ville de Montréal, en vertu de la *Loi sur les biens culturels*.



4184-4190, rue Saint-Denis
Ancienne Banque d'épargne

Site du patrimoine de
l'église Saint-Jean-Baptiste

Unité de paysage :
Rue Saint-Denis 1 (2.6)

L'ancienne Banque d'épargne a été érigée en 1931 d'après les plans des architectes Alfred-Hector Lapierre et Frederick Dumfries. Ce bâtiment est inclus dans le site du patrimoine de l'église Saint-Jean-Baptiste, constitué en 1990 par la Ville de Montréal, en vertu de la *Loi sur les biens culturels*.



4350-4352, rue Saint-Denis
Édifice Louis-Archambault

Unité de paysage :
Rue Saint-Denis 1 (2.6)

L'édifice Louis-Archambault date de 1931. Le bâtiment a été dessiné par l'architecte Joseph-Égilde-Césaire Daoust.

4359, rue Saint-Denis
(voir 405-415, avenue
Marie-Anne Est)



4360-4362, rue Saint-Denis
Appartements Ville-Marie

Unité de paysage :
Rue Saint-Denis 1 (2.6)

Les appartements Ville-Marie sont l'œuvre de l'architecte Joseph-Albert Karsh en 1926-1927.



5030, rue Saint-Denis
Ancienne Cour juvénile

Unité de paysage :
Rue Saint-Denis 3 (4.11b)

De style Beaux-Arts, l'ancien édifice de la Cour juvénile, aujourd'hui devenu l'École nationale de théâtre, a été conçu par l'architecte Joseph-Omer Marchand en 1928-1929.



5079-5085, rue Saint-Denis
Ancienne succursale bancaire

Unité de paysage :
Rue Saint-Denis 3 (4.11b)

Cette ancienne succursale bancaire a été construite en 1956.



5039, rue Saint-Dominique
**Église Saint-Enfant-
Jésus-du-Mile End**

Unité de paysage :
Saint-Louis Centre (4.14)

L'église Saint-Enfant-Jésus-du-Mile End a été érigée en 1857-1858 selon les plans de l'architecte L. Lemieux et a reçu sa nouvelle façade éclectique en 1901-1902 d'après les plans de l'architecte Joseph Venne.



5300, rue Saint-Dominique
Bain Saint-Michel

Unité de paysage :
Saint-Louis Centre (4.14)

Le bain Saint-Michel a été construit en 1900.



3431-3437, rue
Sainte-Famille
Maison Jean-Leclaire

Unité de paysage :
Milton-Parc (1.5)

La maison Jean-Leclaire a été érigée en 1874 selon les plans de l'architecte Alphonse Raza.



3425-3427, rue Saint-Hubert
Maison John-Millen

Unité de paysage :
Rue Saint-Hubert (3.4)

La maison John-Millen a été construite en 1887-1888.



3827, rue Saint-Hubert
Maison Céline-Beauchamp

Unité de paysage :
Rue Saint-Hubert (2.7)

La maison Céline-Beauchamp a été érigée en 1909 selon les plans des architectes Jean-Omer Marchand et Stevens Haskell.



3960, rue Saint-Hubert
Appartements Bancroft

Unité de paysage :
Rue Saint-Hubert (2.7)

Les appartements Bancroft ont été érigés en 1914.



59-95, boulevard
Saint-Joseph Est
Ancien couvent de la Providence
du Saint-Enfant-Jésus

Unité de paysage :
Saint-Louis Centre (4.14)

L'ancien couvent de la Providence du Saint-Enfant-Jésus, devenu la résidence Saint-Dominique, a été érigé en plusieurs étapes entre 1874 et 1913.



100-102, boulevard
Saint-Joseph Est
Ancienne école de l'Enfant-Jésus

Unité de paysage :
Boulevard Saint-Joseph 1 (4.18b)

L'ancienne école de l'Enfant-Jésus a été érigée selon les plans de l'architecte Dalbé Viau en 1911-1912, d'où sa parenté évidente avec l'ancienne académie du Boulevard, située au 155-157, boulevard Saint-Joseph Est.



155-157, boulevard
Saint-Joseph Est
Ancienne académie du Boulevard

Unité de paysage :
Boulevard Saint-Joseph 1 (4.18b)

L'ancienne académie du Boulevard, devenue un CLSC, a été érigée en 1911 selon les plans de l'architecte Dalbé Viau, comme c'est le cas également de l'ancienne école de l'Enfant-Jésus, située au 100-102, boulevard Saint-Joseph Est.



**750, boulevard
Saint-Joseph Est**
Église The Sigh of the
Theotokos orthodoxe

L'église The Sigh of the Theotokos orthodoxe a été érigée en 1951.

Unité de paysage :
Boulevard Saint-Joseph 2 (5.12)



**774-776, boulevard
Saint-Joseph Est**
Maison Jean-Baptiste-Soucy

La maison Jean-Baptiste-Soucy a été érigée en 1930 selon les plans de son propriétaire, l'architecte Jean-Baptiste Soucy.

Unité de paysage :
Boulevard Saint-Joseph 2 (5.12)



**1310, boulevard
Saint-Joseph Est**
École primaire Paul-Bruchési

L'école primaire Paul-Bruchési a été érigée en 1922-1923 selon les plans des architectes Gascon et Parant.

Unité de paysage :
Boulevard Saint-Joseph 2 (5.12)



**1350, boulevard
Saint-Joseph Est**
Église Saint-Stanislas-de-Kostka

Plusieurs églises ponctuent le parcours du boulevard Saint-Joseph. L'église Saint-Stanislas-de-Kostka a été érigée en 1911-1912 selon les plans de l'architecte Alphonse Venne.

Unité de paysage :
Boulevard Saint-Joseph 2 (5.12)



**2000, boulevard
Saint-Joseph Est et
4850, avenue De Lorimier**
Église et presbytère
Saint-Pierre-Claver

Unité de paysage :
Boulevard Saint-Joseph 2 (5.12)

L'église et le presbytère Saint-Pierre-Claver ont été construits en 1915-1917 d'après les plans des architectes Joseph Venne et Jean-Omer Marchand.



**2110, boulevard
Saint-Joseph Est**
École Saint-Pierre-Claver

Unité de paysage :
Boulevard Saint-Joseph 2 (5.12)

L'école Saint-Pierre-Claver a été construite en 1924 selon les dessins des architectes Bernier et Despatie.



**2275, boulevard
Saint-Joseph Est**
Centre du Plateau

Unité de paysage :
Zone industrielle (5.13)

Construit en 1963, le Centre du Plateau est un édifice d'architecture moderne à découvrir.



**3590, boulevard
Saint-Laurent**
Ancienne Dominion Bank

Arrondissement historique
d'intérêt national

Unité de paysage :
Boulevard Saint-Laurent 1 (2.2)

L'ancienne Dominion Bank a été érigée en 1909 et est l'œuvre des architectes Ross & MacFarlane.



**3628-3658, boulevard
Saint-Laurent**
Édifice Préfontaine

**Arrondissement historique
d'intérêt national**

**Unité de paysage :
Boulevard Saint-Laurent 1 (2.2)**

L'édifice Préfontaine a été érigé en 1890 pour Napoléon Préfontaine et formait, à l'origine, une série encore plus monumentale.

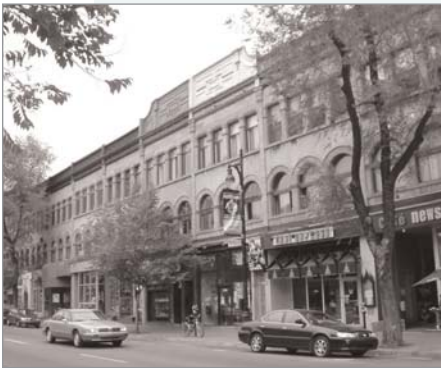

**3660-3712, boulevard
Saint-Laurent**
Baxter Block

**Arrondissement historique
d'intérêt national**

**Unité de paysage :
Boulevard Saint-Laurent 1 (2.2)**

Le Baxter Block a été érigé en 1892 peu après l'édifice Préfontaine situé au 3628-3658, boulevard Saint-Laurent. L'ensemble, constitué d'une série de 14 bâtiments de style Néo-roman, a été conçu par l'architecte Théodore Daoust, à qui l'on doit plusieurs autres édifices commerciaux du boulevard Saint-Laurent.



**3950, boulevard
Saint-Laurent**
Bain Schubert

**Arrondissement historique
d'intérêt national**

**Unité de paysage :
Boulevard Saint-Laurent 1 (2.2)**

Le bain Schubert se dresse depuis 1932 au coin du boulevard Saint-Laurent et de la rue Bagg. Restauré en 1999, l'édifice témoigne des influences de l'Art déco dans l'architecture municipale des années 1930.



**3973-3985, boulevard
Saint-Laurent**
Cooper Building

**Arrondissement historique
d'intérêt national**

**Unité de paysage :
Boulevard Saint-Laurent 1 (2.2)**

Construit en 1932, le Copper Building témoigne de l'influence Art déco. Tout comme le Vineberg Building, situé au 4040-4060, boulevard Saint-Laurent, cet édifice présente des compositions et des détails architecturaux fort intéressants, malgré son gabarit en rupture avec le cadre bâti dominant du boulevard.



**4040-4060, boulevard
Saint-Laurent**

Vineberg Building

**Arrondissement historique
d'intérêt national**

**Unité de paysage :
Boulevard Saint-Laurent 1 (2.2)**

Le Vineberg Building, construit selon les plans des architectes Dufort et Décary en 1912, s'inspire des travaux de l'architecte américain Louis Sullivan. Tout comme le Copper Building, situé au 3973-3985, boulevard Saint-Laurent, cet édifice présente des compositions et des détails architecturaux fort intéressants, malgré son gabarit en rupture avec le cadre bâti dominant du boulevard.



**4232-4234, boulevard
Saint-Laurent**

Édifice Pauzé

**Arrondissement historique
d'intérêt national**

**Unité de paysage :
Boulevard Saint-Laurent 1 (2.2)**

Construit en 1935, l'édifice Pauzé est représentatif de ces petits édifices commerciaux de trois étages implantés sur une seule parcelle et supplantés au XX^e siècle par de plus grands édifices occupant plusieurs parcelles fusionnées.



**4236-4238, boulevard
Saint-Laurent**

**Édifice de la
City House Furnishing**

**Arrondissement historique
d'intérêt national**

**Unité de paysage :
Boulevard Saint-Laurent 1 (2.2)**

L'édifice de la City House Furnishing a été érigé en 1911. Aussi appelé édifice Scotland Dress, ce bâtiment possède une magnifique façade de terre cuite vitrifiée.



**4465-4467, boulevard
Saint-Laurent**

Ancienne Banque d'épargne

**Arrondissement historique
d'intérêt national**

**Unité de paysage :
Boulevard Saint-Laurent 1 (2.2)**

L'ancienne Banque d'épargne aurait été érigée en 1933 selon les plans de l'architecte Frederick Dumfries et agrandie en 1945 d'après les dessins de l'architecte Jean-Julien Perreault.



**4521, boulevard
Saint-Laurent**
Ancienne Banque de Montréal

**Arrondissement historique
d'intérêt national**

**Unité de paysage :
Boulevard Saint-Laurent 2 (4.8)**

On retrouve plusieurs anciennes succursales bancaires sur le boulevard Saint-Laurent. Cette ancienne Banque de Montréal a été érigée en 1915.



**5060, boulevard
Saint-Laurent**
Ancienne Merchant's
Bank of Canada

**Arrondissement historique
d'intérêt national**

**Unité de paysage :
Boulevard Saint-Laurent 2 (4.8)**

L'ancienne Merchant's Bank of Canada a été érigée en 1899.



**5201-5217, boulevard
Saint-Laurent**
Édifice Blouin

**Arrondissement historique
d'intérêt national**

**Unité de paysage :
Boulevard Saint-Laurent 2 (4.8)**

L'édifice Blouin date de 1897. À l'origine, l'angle arrondi était coiffé d'un clocheton.



3450, rue Saint-Urbain
Ancienne École des beaux-arts

**Unité de paysage :
Rue Saint-Urbain 1 (1.4)**

L'École des beaux-arts a été érigée en 1922-1923 selon les plans des architectes Jean-Omer Marchand et Ernest Cormier. Elle a abrité une école d'architecture de 1955 à 1968.



3460, rue Saint-Urbain
Studio Cormier

Unité de paysage :
Rue Saint-Urbain 1 (1.4)

Le studio Cormier a été érigé par Ernest Cormier en 1921 pour abriter son atelier d'architecture. Surhaussé en 1928, cet édifice est l'un des premiers témoins de la modernité au Québec.



3530-3590, rue Saint-Urbain
Montreal Maternity Hospital

Unité de paysage :
Rue Saint-Urbain 1 (1.4)

Le Montreal Maternity Hospital a été érigé en 1903 selon les plans de l'architecte Andrew T. Taylor. Plusieurs ailes se sont ensuite ajoutées au complexe.



3567, rue Saint-Urbain
Maison Samuel-Burland

Monument historique cité

Unité de paysage :
Ferme Bagg (2.1)

La maison Samuel-Burland a été citée monument historique en 1990 par la Ville de Montréal, en vertu de la *Loi sur les biens culturels*.



3585, rue Saint-Urbain
Ancienne maison Victor-Morin

Unité de paysage :
Ferme Bagg (2.1)

Construite en 1900, l'ancienne maison Victor-Morin est aujourd'hui occupée par le Centre des femmes.



3595-3597, rue Saint-Urbain
Appartements Prince-Arthur

Unité de paysage :
Ferme Bagg (2.1)

Les appartements Prince- Arthur ont été érigés en 1905 selon les plans de l'architecte Louis-Roch Montbriand.



3830-3860, rue Saint-Urbain
Hôtel-Dieu de Montréal

Arrondissement historique
et naturel du mont Royal

Unité de paysage :
L'Hôtel-Dieu (1.2)

Les bâtiments originaux de l'Hôtel-Dieu de Montréal, conçus par l'architecte Victor Bourgeau en 1859-1861, possèdent une grande valeur patrimoniale. La fiche de l'unité de paysage 1.2 présente les différentes caractéristiques de ce complexe architectural.



5116, rue Saint-Urbain
Evanlegical Pentecostal Church

Unité de paysage :
Saint-Louis Ouest (4.19)

Cette ancienne synagogue érigée en 1940, selon les plans des architectes Eliasoph et Greenspoon est aujourd'hui occupée par l'Evangelical Pentecostal Church.



105, rue Saint-Viateur Ouest
Église St. Michael's and
St. Anthony's

Unité de paysage :
Saint-Louis Ouest (4.19)

L'église St. Michael's and St. Anthony's a été érigée en 1914-1915 selon les plans de l'architecte Aristide Beaugrand-Champagne.



**114-124, rue
Saint-Viateur Ouest et
5451-5461, rue Waverly**
Édifice mixte

Unité de paysage :
Saint-Louis Ouest (4.19)

L'édifice situé à l'angle des rues Saint-Viateur Ouest et Waverly présente un intérêt en raison d'une ornementation élaborée qui marque l'angle du bâtiment.



525, rue Sherbrooke Est
Maison Arsène-Brosseau

Unité de paysage :
Rue Sherbrooke 1 (3.1)

La maison Arsène-Brosseau a été construite en 1897.



543, rue Sherbrooke Est
Maisons Séraphin-Saint-Onge
et André-Brisset

Unité de paysage :
Rue Sherbrooke 1 (3.1)

Les maisons Séraphin-Saint-Onge et André-Brisset ont été érigées en 1882 et 1892.



825-827, rue Sherbrooke Est
Maison Alphonse-Lapierre

Unité de paysage :
Rue Sherbrooke 1 (3.1)

La maison Alphonse-Lapierre a été construite en 1895-1896.



839, rue Sherbrooke Est
Maison Isaïe-Préfontaine

Unité de paysage :
Rue Sherbrooke 1 (3.1)

La maison Isaïe-Préfontaine a été construite en 1910.



853, rue Sherbrooke Est
Maison Louis-Deguisse

Unité de paysage :
Rue Sherbrooke 1 (3.1)

La maison Louis-Deguisse est une œuvre architecturale de Charles Bernier érigée en 1908.



901, rue Sherbrooke Est
Maison Joseph-Hercule-Dansereau

Unité de paysage :
Rue Sherbrooke 1 (3.1)

La maison Joseph-Hercule-Dansereau a été construite en 1910.



51, rue Sherbrooke Ouest
Maison Notman

Monument historique classé
avec aire de protection

Unité de paysage :
Rue Sherbrooke 1 (3.1)

La maison Notman a été érigée en 1844 pour William Collis Meredith selon les plans de l'architecte John Wells. En 1894, l'hôpital St. Margaret a été annexé derrière la résidence. L'ensemble a été classé monument historique en 1979 par le gouvernement provincial, en vertu de la *Loi sur les biens culturels*. L'aire de protection a été décrétée en 1984.



75-81, rue Sherbrooke Ouest
Maison Cytrynbaum

Monument historique classé

Unité de paysage :
Rue Sherbrooke 1 (3.1)

La maison Cytrynbaum a été classée monument historique en 1980 par le gouvernement provincial, en vertu de la *Loi sur les biens culturels*. Elle comprend deux parties distinctes. La plus ancienne, à droite, aurait été érigée vers 1835, et l'autre en 1867.



125-139, rue Sherbrooke Ouest
Ancienne Commercial & Technical High School

Unité de paysage :
Rue Saint-Urbain 1 (1.4)

L'ancienne Commercial & Technical High School est aujourd'hui occupée par l'Office de la langue française du Québec. Le bâtiment, issu du courant Beaux-Arts, a été érigé en 1905-1907 selon les plans de l'architecte Alexander Francis Dunlop.

355, rue Sherbrooke Ouest
(voir 3412-3418 A et B,
avenue du Parc)



527-657, rue Sherbrooke Ouest et 3425, rue University
Ancien Royal Victoria College

Arrondissement historique et naturel du mont Royal

Unité de paysage :
Rue Sherbrooke 3 (1.5)

L'ancien Royal Victoria College, devenu le Strathcona Music Building de l'Université McGill, a été érigé en 1895-1899 d'après les plans de l'architecte Bruce Price.

3425, rue University
(voir 527-657,
rue Sherbrooke Ouest)



3435-3465, rue University
Ancienne Montreal High School

L'ancienne Montreal High School a été conçue par les architectes E. et W.S. Maxwell en 1913.

**Arrondissement historique
et naturel du mont Royal**

Unité de paysage :
Rue Sherbrooke 3 (1.5)



3473-3481, rue University
Séminaire diocésain de Montréal

Le Séminaire diocésain de Montréal a été construit en 1895-1896 selon les plans de l'architecte A. T. Taylor.

**Arrondissement historique
et naturel du mont Royal**

Unité de paysage :
Rue Sherbrooke 3 (1.5)



**3495, rue University
et 660, rue Milton**
Collège et chapelle du
Presbyterian College

En 1990, le Presbyterian College a intégré une nouvelle chapelle à son ensemble située à l'angle de la rue Milton selon les plans de l'architecte Julia Gersovitz.

**Arrondissement historique
et naturel du mont Royal**

Unité de paysage :
Rue Sherbrooke 3 (1.5)



3619, rue University
Maison George-Bull-Burland

**Arrondissement historique
et naturel du mont Royal**

Unité de paysage :
Milton-Parc (1.3)

La maison George-Bull-Burland a été érigée en 1874-1875 selon les plans des architectes John William Hopkins et Daniel Wily dans le style Second Empire.



3661, rue University
Maison Cornelius-Camillus-Snowdon

**Arrondissement historique
et naturel du mont Royal**

Unité de paysage :
Milton-Parc (1.3)

La maison Cornelius-Camillus-Snowdon a été construite en 1874. Elle est aujourd'hui la propriété de l'Université McGill.



1, avenue Van Horne
Édifice St. Lawrence
Warehousing Co.

Unité de paysage :
Avenue De Gaspé (4.17)

L'édifice St. Lawrence Warehousing Co. est un bâtiment industriel typique érigé en 1924.



**201-249, rue
Villeneuve Ouest**
Ensemble résidentiel

Unité de paysage :
L'Annexe (4.6a)

Les maisons situées sur la rue Villeneuve à l'angle de l'avenue de l'Esplanade ont été érigées en 1910 et constituent un bel ensemble architectural. À l'époque de leur construction, ces maisons auraient été dotées d'un seul système de chauffage commun.



**294, rue Villeneuve Ouest
et 4685, avenue du Parc**
Appartements Pierrefonds

Unité de paysage :
Avenue du Parc 1 (4.6a)

Les appartements Pierrefonds ont été construits vers les années 1910.

5451-5461, rue Waverly
(voir 114-124, rue
Saint-Viateur Ouest)

**Pour préserver
le cachet du Plateau,
contactez :**

**Direction de
l'aménagement urbain
et des services
aux entreprises**
201, avenue Laurier Est
Bureau 500
(514) 872-9939
ville.montreal.qc.ca/plateau