La Patrie DU DIMANCHE

SECTION MAGAZINE

Montréal, le 15 avril 1962

Les confidences de FERNANDEL

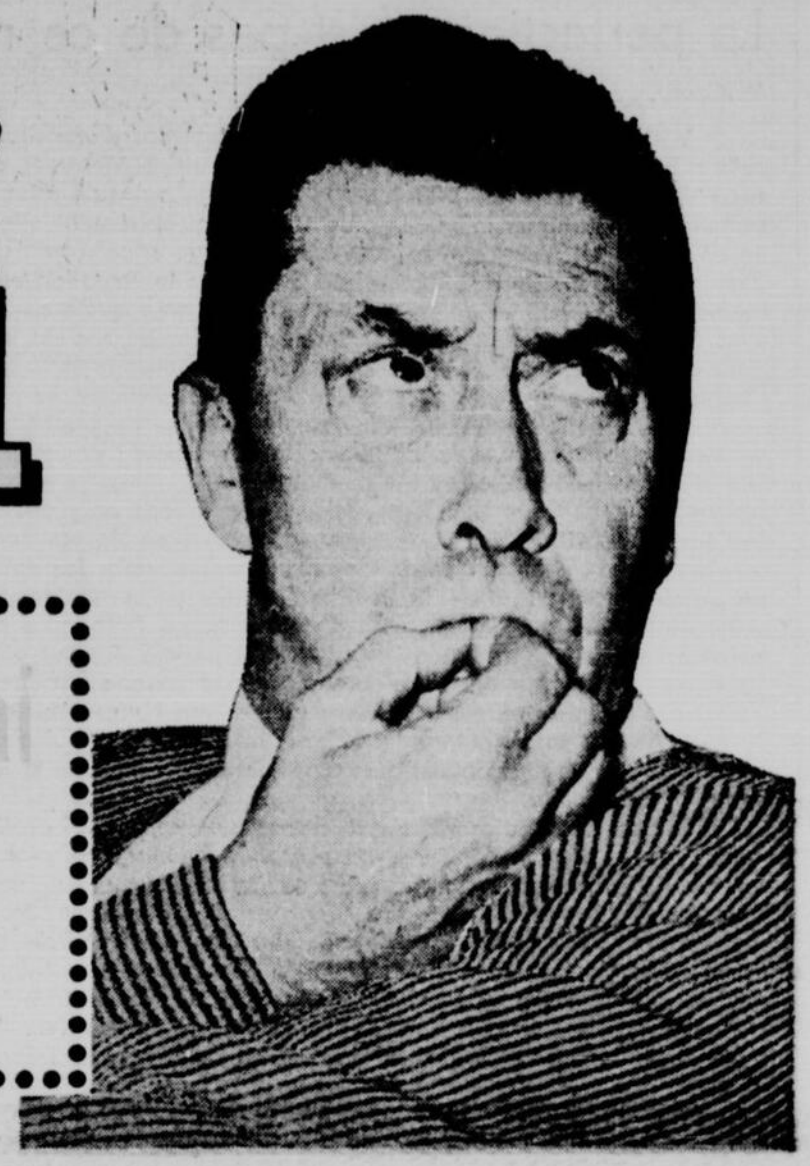

En 37 ans, je n'ai jamais trompé ma femme...

par
FRANÇOIS PERRET

"Je me suis marié à vingt-deux ans — il y a trente-sept ans de cela. J'aime toujours ma femme. Je n'ai jamais eu la tentation de la quitter ou même de la tromper. Nous sommes un ménage heureux. Je sais, c'est exceptionnel dans le monde des vedettes. Pourtant, il ne faut rien exagérer, je ne suis certainement pas le seul." La fidélité, pour Fernandel, c'est tout naturel. D'autres ménages unis, il en existe. On aime à parler de Pierre Fresnay et Yvonne Printemps, de Jean-Louis Barrault et Madeleine Renaud, d'Audrey Hepburn et Mel Ferrer.

Mais Yvonne Printemps avait été Mme Guitry ; Madeleine Renaud, Mme Pierre Bertin ; et Mel Ferrer n'en est pas à son premier mariage.

Ce qu'il y a d'exemplaire et de réconfortant chez le ménage Fernandel, c'est qu'il a toujours eu la même femme et qu'elle a toujours eu le même mari.

Et quand il parle d'elle et dit "c'est une très jolie femme", son visage s'imprègne de fierté et de tendresse, tel que ce devait être il y a trente-sept ans.

Un mariage d'amour consécutif au coup de foudre. Il a balancé un instant avant de trouver l'expression juste. S'agissait-il bien d'un authentique coup de foudre ?

Les mères faisaient amitié. Les enfants s'amusaient ensemble. A sept ans et demi, le petit Fernand Contendin s'était déjà produit sur la scène. Il chantait. Il chantait avec tant de drôlerie dans un déguisement de pioupiou, que les directeurs des salles marseillaises aimaient à l'inscrire à leur programme. Fernand et Henriette partaient alors pour la représentation, en tenant, chacun par une poignée, la valise du costume de scène. Les mères suivaient derrière.

Et puis la vie sépare. Les pensionnats, les déménagements. Fernand et Henriette s'étaient complètement perdus de vue. Il avait vingt-deux ans, elle dix-neuf ans, quand ils se sont retrouvés. Dès le premier regard, les premières paroles, il a compris que c'était "Elle".

Les souvenirs d'enfance ont facilité, bien sûr, mais, pour un coup de foudre, c'en fut un et des deux côtés.

— Pourtant, dit-il avec une humilité désarmante, ce n'est pas pour mon physique qu'elle a pu m'aimer : je suis charmant, aujourd'hui, en comparaison de ce que j'étais alors ! et elle, elle était ravissante... La plus jolie jeune fille de Marseille.

Elle a dit "oui" tout de suite : elle l'eût bien préféré employé de banque ignoré ; mais la banque, les chiffres, les paperasses, pour lui, c'était la raison... en attendant. Et il ne le lui avait pas caché. D'avance, elle a tout accepté. Elle a toujours su le comprendre et l'aider. Chaque week-end, après la banque, il retrouvait les salles de spectacle pour y chanter et ce contact avec le public qu'il aimait amuser. On a bien souvent raconté comment Fernand Contendin est devenu Fernandel : les amis, la famille le taquinaient sur ce grand amour exclusif. On ne voyait jamais Henriette sans Fernand et Fernand sans elle. Et c'est sa belle-mère qui l'avait surnommé "le Fernand d'elle".

Son immense talent fut ainsi placé sous le signe de son amour et il ne s'est jamais donné de démenti.

Pour les spectateurs du monde entier, il est Fernandel. Dans sa vie privée, il est toujours le Fernand d'une seule femme, la sienne. Ce nom célèbre est un témoignage. Il rassure. Quand Fernand Contendin s'est marié, il n'a jamais pensé comme tant de jeunes aujourd'hui : "Après tout, si ça ne marche pas, on peut divorcer." Il s'est marié pour la vie. Les jeunes !... Pour eux, il n'est pas impitoyable. Car son succès, pense-t-il, est venu des enfants. Ce sont eux qui ont d'abord entraîné leurs parents voir ses films, parce que Fernandel savait les faire rire. Les parents ont ri, eux aussi. C'était gagné.

Les enfants de ses premiers succès sont les jeunes gens qui divorcent aujourd'hui. Ils ont subi le contrecoup de la guerre qui désaxe. Ils ont reçu une éducation sans père à l'âge difficile. On a oublié de leur apprendre le respect du mariage.

Les vedettes sont souvent désaxées pour une autre raison : la griserie du succès. "La fidélité exige un très grand équilibre et l'équilibre est, au départ, une question de volonté." C'est Fernandel qui parle.

Sortir de l'anonymat pour devenir un nom qui s'inscrit en affiches sur des milliers de murs, en gros caractères sur des centaines de feuilles de presse... cela fait tourner les têtes.

Il dit :

— Je n'étais rien quand je me suis marié.

Il rêvait de devenir un artiste et d'en faire son métier. Il n'avait jamais imaginé, dans ses rêves les plus ambitieux, que le petit chanteur amuseur des salles marseillaises deviendrait en quelques années une des plus grandes vedettes internationales.

— C'est quelque chose, la première fois qu'on se sent reconnu. La première fois qu'on vient vous demander un autographe et qu'on reçoit des lettres. Mais, attention ! c'est le moment de ne pas lâcher les pédales. Sinon on est perdu. Si je suis ce que je suis, je le dois à ma femme, à notre amour.

"J'avais beau éprouver la joie formidable de sentir approcher la réussite, la grande, elle était tempérée par le besoin de rentrer chaque soir à la maison pour retrouver Henriette et dîner tranquillement tous les deux.

"J'aurais succombé à la tentation de presser le succès, pour qu'il aille plus vite, je me serais laissé convaincre d'aller chaque soir et jusqu'à l'aube dans les boîtes de nuit à la mode. Là, pour se faire remarquer, reconnaître, nommer, on boit du champagne avec les copains dans une atmosphère saturée de tabac et, le lendemain, on recommence.

"J'avais une femme qui m'attendait, je déclinais les invitations.

"L'année qui a suivi mon mariage, nous avons eu notre première fille, Josette.

"Ensuite sont venus Janine, puis Frank-Gérard, qui porte aussi le prénom d'Ignace, parce qu'il est né quand j'ai créé **Ignace** au Théâtre des Variétés, à Marseille, avant de le jouer à Paris, à la Porte-Saint-Martin, en 1935, et de tourner le film en 1937.

"Dans les feuilles locales on avait annoncé que la "femme de notre compatriote Fernandel venait de mettre au monde un charmant garçon".

"Quand j'ai paru sur la scène, j'ai été interpellé du haut du poulailler, gentiment, sans façon, comme on sait le faire chez nous : "Et le petit, il va bien ?"

"Je n'ai jamais sacrifié ma vie de famille. J'ai mené une vie régulière parce que j'avais une famille. J'ai conservé ma famille parce que j'ai mené toujours une vie régulière. Pour la même raison, aussi, j'ai conservé ma santé. Mais n'allez surtout pas imaginer que je suis un ours qui calfeutre sa femme. Nous sortons volontiers et souvent avec des amis. Ma femme me soutient et m'aide dans mon métier, mais derrière nos coulisses. Je ne mêle jamais ma famille à mon métier.

"Ma femme, cependant, est mon meilleur conseiller. Pour voir mes films, elle va

suite à la 8e page

Réponse à tout...

par JEAN COUTU

La perfection n'est pas de ce monde

M. Coutu,

Vous qui avez réponse à tout, que pensez-vous d'une situation comme celle-ci ?... Il existe une petite ville en banlieue de Montréal, où les conditions de travail sont de 358 jours de travail, puisqu'il faut déduire la semaine de vacances, même si plus souvent qu'autrement elle est donnée en deux parties, mais cela, ça pourrait passer... si ce n'était des quelques 358 jours qui restent à 8 heures par jour, sans interruption et cela réparti sur des "quarts", autant de jour comme de nuit, pour quelques-uns. Eh bien ! avec des vies semblables, je crois que nos pères, les anciens, qui passaient pour avoir la vie dure, avaient une existence beaucoup plus douce et plus normale que la nôtre, puisqu'ils avaient toujours le dimanche pour le repos.

On fait toutes sortes de lois dans la province de Québec, comme, par exemple : protection des animaux et des **sans travail** ; pas surprenant, puisque d'autres font l'ouvrage de deux à l'année. Mais, je vois venir votre réponse d'ici... vous allez dire : "Il y a des unions pour protéger ces travailleurs..." Laissez-moi vous exposer l'expérience de ces hommes, après que deux anciens eurent empilé les signatures de tous les employés, pour un certain représentant d'union. Celui-ci, après un certain temps, leur conseille de tout laisser tomber, qu'il n'y avait rien à faire, sous prétexte que c'était un service public, qu'est-ce qui s'était passé ? A vous d'imaginer ; et les deux hommes en question eurent la porte comme partage. Et surtout, n'allez pas croire que c'est un pauvre petit commerçant d'entreprise privée ; ce sont des "richards" pour ne pas dire "millionnaires", qui obtiennent des octrois du gouvernement, par-dessus le marché... comme si le mot "déficit" leur était connu.

Si c'est de cette manière que nos gouvernants nous protègent, il n'y a plus moyen d'avoir confiance en personne, le signe de piastre sera toujours le plus fort. Après on dit : nous, les Canadiens, nous ne nous occupons pas assez de nos affaires et nous osons parler séparatisme. Je ne crois pas une compagnie anglaise capable de faire des choses semblables dans la province de Québec. Croyez bien que j'ai passé par-dessus bien des détails, qu'il serait trop long d'énumérer, et qui sont non moins des injustices sur la question travail, et cela dure depuis des dizaines d'années. Il me semble qu'il serait temps qu'on laisse les grosses compagnies tranquilles, pour s'occuper des problèmes comme celui-ci.

Plusieurs pensent que de telles situations n'existent plus, mais si l'on se donnait la peine de regarder, on s'apercevrait que ce cas n'est pas unique et que la belle vie qu'on promet aux immigrants, n'est pas si rose que ça... A vous maintenant de donner l'envers de la médaille, s'il y en a ; moi je n'en vois qu'une et elle n'est pas plus rose d'un bord comme de l'autre... Ici, je me fais l'avocat du diable, car c'est la pensée de tous ceux qui sont pris dans des griffes semblables sans pouvoir crier au secours.

AVOCAT DU DIABLE.

REPONSE : Mon cher "avocat du diable", je ne vois plus qu'une solution à votre problème. Puisque vous avez tout essayé, vous avez présenté le problème à l'attention des autorités en question, vous avez eu recours aux associations syndicales, qui ne peuvent vous aider... il y a sûrement une solution. Un peu drastique, peut-être... Mais si chacun d'entre vous en avait vraiment assez un jour, il n'aurait qu'à essayer de trouver un emploi ailleurs. Ou encore, déménagez, changez de ville... et trouvez de l'emploi dans un nouvel endroit. Cette industrie ou ce commerce se verrait bien avancé s'il n'y avait plus personne intéressé à travailler pour eux, dans ces conditions. Voyez-vous, ce qu'on reproche en général au Canadien français, ce n'est pas de ne pas savoir s'occuper de ses affaires. C'est surtout d'être un "mouton", et de préférer endurer plutôt que de prendre l'initiative d'améliorer son sort... ou encore de compter sur les autres pour y parvenir. Sans rancune... et tout ceci, à condition que vous ne soyez pas un de ces continuels mécontents, qui trouvent à redire à tous les systèmes. Chaque condition de vie a du bon et du moins bon, rien n'est parfait en ce monde. Il faut savoir en tirer le meilleur parti possible.

Jeunes aspirants au bonheur

Monsieur Coutu,

Croyez-vous qu'une jeune fille de 17 ans, et un garçon de 18 ans, peuvent savoir si c'est le véritable amour qu'ils éprouvent l'un envers l'autre. Nous vivons chacun avec un espoir, qu'on **ne veut pas** s'avouer tout de suite, de peur que si un jour l'un de nous venait à s'apercevoir que, par malheur, ses sentiments envers l'autre ne sont pas réellement ce qu'il croyait, il pourrait ainsi reprendre sa liberté plus facilement. Seulement voilà, cet espoir, il nous faudra le garder encore au moins de trois à cinq ans. Pour ma part, je crois sincèrement que je suis prête et que j'aurai la patience d'attendre tout ce temps pour pouvoir bâtir mon foyer sur une base solide en commençant, et être certaine d'avoir tout le nécessaire qu'il faut pour vivre heureux. Ai-je raison ?... Je suis certaine que mon ami est du même avis que moi, et peut-être beaucoup plus que moi, car, lui, il a la qualité que tout homme devrait avoir : le sens des responsabilités. Il veut que plus tard, sa famille soit heureuse et ne manque de rien. Il amasse déjà son argent. Croyez-vous que nous pourrions être heureux ?... Je suivrai vos conseils.

J'AI CONFIANCE.

REPONSE : Je crois qu'à 17 et 18 ans, il est difficile de pouvoir définir l'amour qu'éprouvent l'un pour l'autre, un jeune homme et une jeune fille. C'est d'abord un béguin. Mais quand ce béguin, cette attirance de deux caractères est aussi froidement analysé que vous semblez le faire, oui, il y a des chances pour que ce soit la "chose sérieuse". Seulement, faudrait-il savoir en plus ce qu'en pense votre ami ? Vous ne vous êtes jamais demandé ce qu'il pouvait penser, lui ? Vous n'aimeriez pas le savoir ? Vous ne seriez pas "fille d'Eve", si vous ne cherchiez pas à découvrir le fond de sa pensée. Et je vous comprendrais très bien de vouloir savoir à quoi vous en tenir, si vous en avez encore pour trois à cinq ans d'attente. D'ailleurs, le temps vous mettra à l'épreuve bien des fois d'ici là... De la résistance de votre amour à tous les deux, dépendra le résultat de vos espérances. Vous me dites que votre ami a le sens des responsabilités, et vous semblez avoir une tête sur les épaules, il n'y a donc aucune raison pour que vous ne soyez pas heureux plus tard, si vous savez attendre tous les deux.

Complexes de supériorité ?

Cher monsieur Coutu,

Voici mon problème. Je suis incapable de supporter les opinions des autres. On me reproche de vouloir imposer mes idées et de critiquer à tout propos. Il me semble que les autres ne savent rien et ne sont pas à ma hauteur. On me dit souffrir d'un complexe de supériorité. De tels complexes existent-ils dans la vie ? Si oui, se pourrait-il que ce soit vraiment mon cas ?... Mon avenir m'inquiète vraiment. J'ai connu un garçon durant l'été, de qui je suis très amoureuse ; mais hélas, je le laisse indifférent. D'autre part, j'ai su par mon père, que j'en intéresse un autre. Cet autre a même deux photos de moi sur son bureau ; mais c'est au premier que je pense. Je fais de l'embonpoint. Croyez-vous que ce soit une raison pour que celui que j'aime tant ne s'intéresse pas à moi ? De vous, j'accepterai les conseils et les opinions. Merci.

D. D.

REPONSE : D'après ce que vous me dites, je serais bien porté à croire, en effet, que vous souffrez d'un "complexe de supériorité" ! De tels complexes existent-ils ? Je n'en sais rien, je ne suis pas psychiatre. Mais peut-être vous sentez-vous un peu trop sûre de vous-même. Etes-vous certaine d'avoir toujours raison ? Si vous voulez que l'on respecte vos opinions, il faut également respecter celles des autres. Chacun a sa façon de voir les choses, et il est bien difficile d'imposer la sienne, si on ne veut pas faire fuir les autres. Si votre avenir vous inquiète à ce point, tout ce que vous avez à faire, est de vous montrer un peu plus gentille, et un peu plus conciliante dans vos conversations avec les gens. Surtout, ne pensez jamais que les autres ne sont pas à votre hauteur ! Vous leur êtes peut-être supérieure sur certains points... mais ils le sont sûrement sur d'autres, ne l'oubliez pas. Pour ce qui est de votre deuxième question, à savoir si ce garçon n'est pas intéressé à vous, à cause de votre embonpoint... je ne le crois pas. Mais vous semblez si jeune... et c'est si jolie une jeune fille élégante et bien mise... alors pourquoi ne pas faire un petit effort pour perdre quelques livres ? D'abord, votre état de santé sera meilleur sans doute ; ensuite, vous n'en serez que plus jolie... et vous ne vous créerez pas de "complexe D'INFERIORITE", en songeant que vous faites peut-être fuir votre amoureux, à cause de votre apparence "grassouillette".

Remerciements à nos lecteurs

Je tiens à remercier tous mes lecteurs et lectrices qui ont bien voulu contribuer au bonheur de cette "Maman de Rivière-des-Prairies"...

Il est consolant et touchant à la fois, de voir que les gens peuvent répondre aussi spontanément et sincèrement à un appel de ce genre.

Chat échaudé craint l'eau froide

M. Coutu,

Voici mon problème. Je suis une jeune fille de 20 ans. Il y a quatre ans, je suis sortie avec un garçon pendant un an et demi. Il disait m'aimer et me demanda en mariage. Quelques jours plus tard, il ne voulait plus se marier, mais voulait jouir de la vie avant. J'ai eu beaucoup de peine... Maintenant, je sors avec plusieurs garçons, mais quand je vois qu'ils s'attachent à moi, je les laisse parce que je ne les aime pas. Même si je change d'amis toutes les deux semaines, je tiens ma place. J'aimerais avoir un conseil, que faut-il faire pour aimer ? Je vous remercie beaucoup à l'avance.

FLEUR FANEE.

REPONSE : "Fleur fanée" ? Pourquoi "fanée" ? Mais non ! A 20 ans, ce n'est pas parce qu'on a perdu un amoureux qu'on doit se désespérer. Vous avez eu du chagrin, je le comprends. Mais dites-vous bien qu'il valait mieux que ce garçon fasse volte-face maintenant, plutôt que de vous rendre malheureuse plus tard. J'ai l'impression que vous avez été chanceuse, malgré tout. Mais il ne faudrait pas, pour tout ça, craindre d'être aimée maintenant ? Vous changez d'ami toutes les deux semaines ? Vous finirez bien par en trouver un à qui vous vous attacherez davantage. Mais l'amour ne se force pas, et vous avez raison d'attendre. Cependant, ne refusez pas d'aimer une deuxième fois, parce que l'objet de votre amour vous a déçue une première fois. Chagrin d'amour n'est pas éternel... et une fois n'est pas coutume !

Si vous désirez soumettre des questions à Jean Coutu, sur n'importe quel problème et aspect de la vie de tous les jours, adresser vos lettres à

Réponse à tout,
JEAN COUTU,
La Patrie du Dimanche,
180 est, rue Ste-Catherine,
Montréal 18, Qué.

Oui, on en apprend encore sur Hitler

par Albert DONZENAC

L'intervention de la machine à écrire nous a fourni un incomparable moyen de connaître la vérité historique. Tant qu'on écrivit à la main, les archives furent peu abondantes et de conservation précaire. Quantité d'ordres, d'instructions, donnés de vive voix n'ont pas laissé de traces. Sur bien des événements, faute de documents de première source, l'historien était réduit aux témoignages après coup, toujours sujets à caution. Avec la machine à écrire, tout cela change. Par la rapidité de l'enregistrement, elle multiplie les textes et, sur le nombre des copies, il y a chance que l'une au moins ne disparaisse pas. Et c'est la raison pourquoi nous sommes très bien renseignés sur l'histoire du IIIe Reich, bien mieux renseignés que nous ne le sommes sur aucune autre période de l'histoire d'aucun autre pays.

A cette raison-là, qui tient à l'invention de la machine à écrire, il faut en ajouter une autre, qui est que l'effondrement du IIIe Reich fut tellement brusque, tellement total, que presque toutes les archives allemandes, officielles ou privées, tombèrent aux mains des alliés. D'ordinaire, quand un Etat, quand un régime sont anéantis, ses dirigeants ont le temps de brûler leurs paperasses. Rien de semblable avec le nazisme. En s'écroulant il laissa après lui un Himalaya de documents. Archives de l'armée, de la marine, des affaires étrangères, de la police, du parti, dossiers confidentiels, journaux personnels, allocutions ultra-secrètes, procès-verbaux de conférences, et jusqu'aux sténos des conversations téléphoniques entre les chefs nazis, interceptées par un service spécial que Gœring avait créé au ministère de l'Air : tout cela, c'est-à-dire à peu près tout ce qui concerne l'histoire de l'hitlérisme, a été retrouvé, noir sur blanc. Une partie de ce gigantesque fatras, réunie à l'occasion du procès de Nuremberg, a fourni la matière de soixante-dix-sept gros volumes, de témoignages et annexes. Cependant des caisses et des caisses de papiers saisis un peu partout en Allemagne, après sa défaite de 1945, étaient entassées dans un magasin militaire, à Alexandria (Virginie). Elles demeurèrent là, abandonnées, jusqu'à ce que, en 1955, des chercheurs dépouillèrent, feuillet après feuillet, le contenu de ces caisses, fertile en révélations, des plus précieuses.

ADOLF HITLER

Clochard à Vienne

William L. Shirer, journaliste américain, avait quelques lumières sur les débuts du nazisme, puisqu'il fut correspondant de presse à Berlin, de 1933 à la guerre. Témoin de la "résistible" ascension du "caporal autrichien", comme disait dédaigneusement Hindenburg, la découverte des archives allemandes l'incita à écrire l'histoire du IIIe Reich. Après des années passées à lire tout, ou presque, il se mit à l'ouvrage et mit cinq ans à écrire "le Troisième Reich, des origines à la chute", dont le premier tome, qui sera suivi de deux autres, vient de paraître en traduction française. Ce premier tome concerne la période des débuts d'Hitler, de sa naissance à la deuxième guerre mondiale, à 1939. Presque sept cents pages, d'une lecture passionnante. Toute fiction apparaît bien faible auprès de cette réalité-là : commencer clochard à Vienne pour finir sur une montagne de plusieurs dizaines de millions de cadavres !

Les débuts

Au profane, presque chaque page de ce livre apporte une révélation.

Saviez-vous que son grand-père n'ayant pas, à sa naissance, reconnu le père d'Hitler, il s'en fallut de peu qu'Hitler ne se nommât du nom de sa mère, Schilkgruber ? Si ce grand-père, Johann Georg Hitler, après avoir disparu pendant trente ans, n'avait pas reparu, âgé de quatre-vingt-quatre ans, et si alors la fantaisie ne l'avait pris de reconnaître son fils, Adolf se serait appelé Schilkgruber ! Le Führer régnant, l'exclamation : "Heil Hitler !" remplaça, au téléphone, l'habituel : "Allô". "Heil Schilkgruber !" : cela n'eût pas aussi bien sonné que "Heil Hitler !"... Qui sait, avec ce nom-là, s'il se fût fait un nom, le clochard de Vienne ?

Saviez-vous qu'Aloïs, le père d'Adolf, eut, de sa femme Klara Pœlzl, cinq enfants, d'abord deux garçons, morts en bas âge, puis Adolf, ensuite un autre garçon, mort à six ans, enfin Paula, la sœur, qui, elle, survécut à Adolf ? Trois morts prématurées sur cinq enfants : quand on pense aux ineptes théories hitlériennes de la race, la faiblesse du sang de la famille d'Hitler laisse rêveur !

Saviez-vous que le jeune Hitler fut un mauvais élève, détestant ses maîtres ? Que le seul pour qui il eut de l'estime, et la plus vive, fut un certain Léopold Pœtsch, professeur d'histoire au collège de Linz ? Que c'est ce Pœtsch qui donna à Hitler le goût de l'histoire, et la vocation de jouer un rôle dans celle de son pays ?

Saviez-vous que, renonçant aux études, le jeune Hitler fêta si bien cet heureux événement qu'on le ramena le lendemain matin, sur une route de campagne, ivre-mort ? Et qu'il se jura de ne jamais recommencer, abstinent d'alcool, et de tabac, jusqu'à sa mort ? Et végétarien, d'abord par nécessité, vagabond qu'il était, à Vienne et à Munich, puis en 1931, par conviction. Il semble que ce soit le chagrin qu'il éprouva à la mort de Geli Raubal, son seul véritable amour, qui le décida à renoncer à la viande. Hitler habitait alors un village près de Berchtesgaden, où vint le rejoindre Angela Raubal, fille d'un premier mariage d'Aloïs, sa demi-sœur donc, laquelle avait deux filles, Geli et Friedl. Il paraît que la passion d'Hitler pour Geli fut passion d'esclave. Ce despote sadique était masochiste, en amour. On n'a jamais su si Geli s'était vraiment suicidée, ou bien si elle fut supprimée, par ordre d'Himmler.

Peintre raté

Hitler peintre ? En 1907, il se présente à l'Académie viennoise des Beaux-Arts. Il est recalé à l'examen. L'année suivante, il n'est même pas admis à l'examen, tant ses dessins sont jugés mauvais ! Le recteur de l'Académie lui conseille de tenter sa chance avec l'architecture. Mais à l'Ecole d'architecture, il est refusé, parce qu'il n'a pas son diplôme de fin d'études secondaires ! Que n'eût-il eu un peu plus de talent, crayon en main ! La face du monde en eût été changée. Hélas ! il avait été un mauvais élève, et il ne fut qu'un piètre artiste !

Dès son premier séjour à Vienne, il a vingt ans, dès son premier contact avec la politique, Hitler prend en haine la social-démocratie. Le mot "socialisme" qu'il accolera au mot "national", c'est pour la frime, pure démagogie. Il n'a jamais été qu'un nationaliste délirant, professant le plus profond mépris pour les réalités de l'économique. C'est à Vienne, dans les mêmes années, qu'il trouve un homme à admirer : Karl Lueger, bourgmestre de la ville, dirigeant du parti social-chrétien. Hitler vit en ce Lueger "un homme d'Etat supérieur", qui n'avait qu'un défaut : son antisémitisme n'était pas assez violent, au gré d'Hitler. A noter d'ailleurs que Hitler, selon son propre dire, n'était pas antisémite en arrivant à Vienne. C'est à cette époque-là, seulement, qu'il se convertit à l'antisémitisme forcené, du style de l'ignoble hebdomadaire viennois de Julius Streicher : **Der Stuermer.**

Et puis Hitler quitta Vienne pour Munich, juste avant sa conscription. Sans doute pour s'y dérober. Le service militaire avec des juifs, des Slaves, des nationaux des diverses minorités d'Autriche-Hongrie, lui répugnait. Mais, quelques années plus tard, il devait montrer du goût pour la guerre : blessé à la jambe lors de la bataille de la Somme, le 7 octobre 1916, gazé le 13 octobre 1918, il sera deux fois décoré, de la croix de fer de deuxième classe en décembre 1914, de la croix de fer de première classe en août 1918. Est caporal pour finir, comme on sait.

Le pseudo-socialiste

Sur le pseudo "socialisme" d'Hitler, le livre de William L. Shiver abonde en informations, des plus édifiantes. Quand, en 1923, il fallut trouver des fonds pour financer le journal du parti, le Völkirsche **Beobachter** qui, de périodique, devenait quotidien, quel concours Hitler trouva-t-il ? Celui d'Hélène Bechstein, femme du richissime facteur de piano, celui de Gertrud von Seidletz, propriétaire de grosses fabriques de papier en Finlande, et encore un certain Ernst Hanfstaengl, fils d'une Américaine, diplômé d'Harvard, dont la famille opulente possédait une maison d'édition d'art à Munich.

Sans l'aide financière des "magnats" allemands, le nazisme n'eût pas réussi. Parmi ces "magnats", William L. Shirer cite Emil Kirdorf, le baron du charbon, haïssant les syndicats, collectant, en faveur d'Hitler, les fonds d'une caisse noire : "la Trésorerie de la Ruhr", alimentée par les intérêts miniers d'Allemagne occidentale. Emil Kirdorf avait été séduit par Hitler en 1929, au congrès du parti. Fritz Thyssen, le chef du trust de l'acier, c'est dès 1923 qu'il s'était rallié à Hitler et l'avait financé, le premier don de 100,000 mark-or ! C'est encore Albert Voegler, autre potentat de l'acier, c'est ensuite Georg von Schitzler, un des directeurs de "l'I.G. Farben", le cartel chimique géant, August Rosterg, et August Diehn, de la potasse, Cuno, de la compagnie de navigation "Hamburg-Amerika", sans compter les grosses banques et puissantes compagnies d'assurance. Si le roi des fabricants de canons, Krupp von Bohlen und Halbach, fut d'abord opposé à Hitler, quand celui-ci fut chancelier, Krupp devint "super-nazi". Ce fut un des premiers soins d'Hitler chancelier que de recevoir, Schacht et Goering à ses côtés, une vingtaine de "magnats" allemands, pour les rassurer, et les séduire. Il fit si bien que les "magnats", à la fin de la réunion, crachèrent trois millions de marks, le Dr Shacht passant le plateau à la ronde, pour recevoir les offrandes !

La "gauche nazie"

Il y eut, à l'origine, une aile gauche dans le parti nazi, dont le leader était Roehm, chef des S.A. Goebbels, longtemps pencha de ce côté-là, du côté de ceux qui croyaient que le nationaliste, chez Hitler, se doublait d'un socialiste ! Goebbels, juste à temps, tira son épingle du jeu. Juste à temps, c'est-à-dire avant l'exécution de Roehm, le premier compagnon d'Hitler, le seul qu'il tutoyait. Juste avant la nuit de sang du 30 juin 1934, le chancelier Hitler, présidant, en personne, à la boucherie.

Sur la manière dont Hitler prit barre sur Hindenburg, qui le méprisait, se rallia la carte des "Junkers", à qui il avait tout fait pour déplaire, et mit dans sa poche une opposition, nombreuse mais divisée, William L. Shirer apporte information minutieuse et jugement critique, et il affirme que "aucune classe, aucun groupe, aucun parti d'Allemagne ne pourrait refuser sa part de responsabilité dans la chute de la République démocratique et l'avènement d'Adolf Hitler." Vérité qui est toujours bonne à rappeler.

Deux tableaux extraordinaires

Le jour anniversaire de ses quatre-vingt-huit ans, Somerset Maugham a pris une grande décision : celle de mettre en vente, chez Sotheby à Londres, trente-cinq toiles de maîtres actuellement en sa possession.

— Que voulez-vous, a-t-il expliqué. Etant donné les récents vols de tableaux sur la Côte d'Azur, ces chefs-d'œuvre ne me paraissent plus en sécurité dans ma villa de Saint-Jean-Cap-Ferrat. Je vivais dans l'anxiété à la pensée qu'ils pouvaient disparaître par une nuit sans lune. Mieux vaut les vendre.

Mais un problème va se poser aux acquéreurs, car l'un des Picasso mis aux enchères est peint sur ses deux faces. D'un côté se trouve "La Mort d'Arlequin", estimée 840.000 nouveaux francs ; de l'autre, une peinture qui pourra atteindre 280,000 nouveaux francs. Alors que faire ? Couper le carton selon la tranche ? C'est une opération délicate. Faire des enchères séparées ou n'admettre qu'un seul acquéreur ? Cruelle énigme.

Parmi les autres chefs-d'œuvre qui seront dispersés à Londres le 10 avril figurera également une peinture peu banale de Gauguin. Celui-ci l'exécuta, en effet, sur la porte vitrée d'une cabane où il demeura quelque temps lorsqu'il était à Tahiti. Somerset Maugham la découvrit alors que, pour préparer une biographie du peintre, il s'était rendu lui-même dans l'île ; il put faire l'acquisition de la précieuse porte pour la modique somme de deux cents francs, et il ramena en France la vitrine peinte.

Cette histoire, parmi bien d'autres, est rapportée par Somerset Maugham lui-même dans un livre qui sera lancé à Londres le jour de la vente et qui paraîtra sous le titre : **"Purely for pleasure".** Double plaisir pour les amateurs.

PROBLÈMES DOMESTIQUES

Comment vivre... d'une paye à l'autre

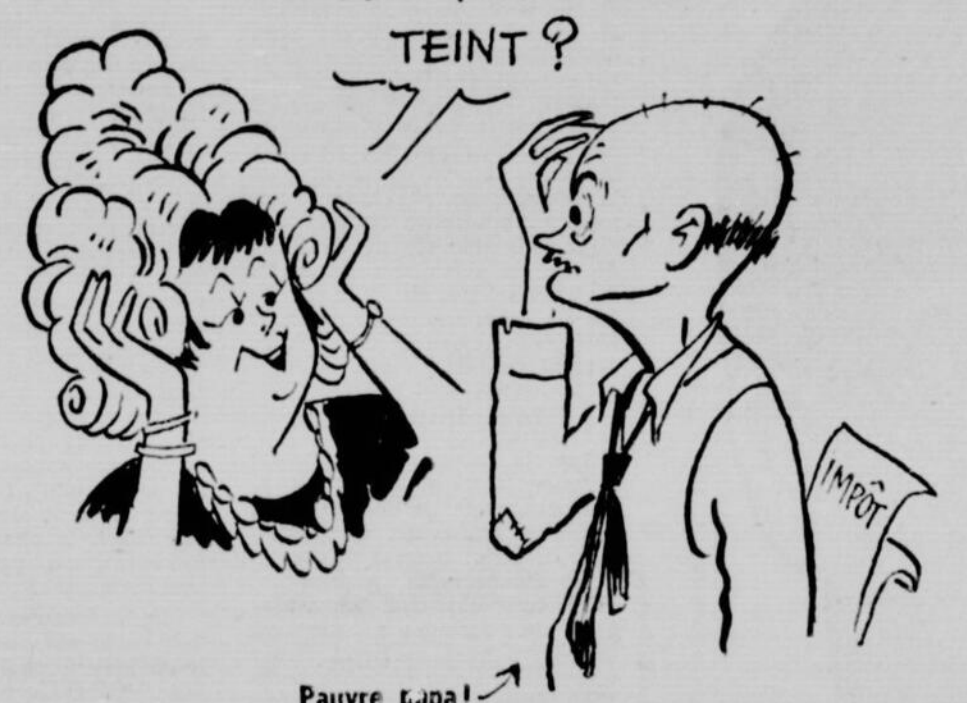

Pauvre papa!

Quelle énigme! Trouver un titre au dernier chef-d'oeuvre

Le bon vieux système serait-il encore le meilleur?

Notre courrier médical

par MICHEL SERVAN

Ce Courrier Médical n'a pas pour but de conseiller un traitement médicamenteux pour guérir telle ou telle maladie qu'on croit avoir. Autrement dit ce n'est pas une consultation médicale. Notre rôle est de donner des conseils d'ordre général pour orienter nos correspondants vers une meilleure compréhension de la médecine et des problèmes qui les troublent, afin de leur rendre service.

CURIOSITÉS MÉDICALES

L'hypnose pour l'allergie peut entraîner des déboires

Hypnotiser un patient atteint de maladie allergique sans lui conseiller de continuer un traitement spécifique est, dit un médecin du 17e Congrès annuel de l'American College of Allergist, "comme donner de la morphine à un monsieur qui présente une appendicite, et le renvoyer travailler".

L'hypnose pour un asthmatique, par exemple, peut donner un faux sentiment de sécurité, à la fois au patient et à son médecin, sans pour autant améliorer les fonctions respiratoires. Cependant, chez un patient anxieux, la relaxation peut aider à diminuer la frayeur que cause la crise d'asthme. Le malade aura encore des crises, mais ne sera plus terrorisé par elles.

Appareil de poche pour enregistrer l'électro-cardiogramme pendant 10 heures

Une équipe américaine a mis au point un appareil enregistreur de l'électrocardiogramme assez petit pour tenir dans une poche ou dans un sac à main et qui peut enregistrer continuellement l'électrocardiogramme, pendant 10 heures ou plus.

Ce appareil qui pèse 20 onces et a le format d'un paquet de cigarettes, peut donner un reflet de l'activité cardiaque, pendant une journée de travail, et révéler ainsi des troubles du rythme qui ne pouvaient être détectées par l'électrocardiogramme conventionnel. Cet appareil a été présenté au IVe Congrès International d'Electronique médicale.

Les Français préfèrent la viande au café

La consommation de café est en baisse en France. Notre pays occupe le 7e rang, avec 4 kg par tête et par an, loin derrière les Pays scandinaves (7.38) et les U.S.A. Par contre, on constate chez nous une hausse dans la consommation de la viande : porc (28 kg), bœuf (21), veau (8), volaille (7), mouton (3), cheval (2).

QUESTION : J'ai un enfant de 15 mois chez lequel il m'a été facile de régler la question des selles. Il ne se souille jamais, il demande même à aller à la toilette. Par contre, pour l'urine, ce n'est pas la même chose. Il porte encore des couches, les mouille le jour et la nuit, malgré tous les trucs que j'emploie. Quand donc va-t-il cesser, ou souffre-t-il d'énurésie, c'est-à-dire de souiller son lit.

(Wilhelmine LAFRAMBOISE, Sorel)

REPONSE : Non, Madame, il n'en souffre pas, pour le moment du moins. Les enfants cessent de mouiller entre 2 ans et 2½ ans, leur temps normal. Il faut être patiente et surveiller le moment où il vous sera possible de lui faire porter une petite culotte, qu'il mouillera ou ne mouillera pas, mais il finira par comprendre qu'il ne faut pas uriner dedans.

Parlons des varices

Q. Comment prévenir les varices durant et après une grossesse et de quoi dépendent les petites veines qui se cassent sur les jambes ?

(INQUIETE, Montréal)

R. Ces petites veines sont un trouble circulatoire et votre médecin pourrait vous donner à leur sujet d'excellents conseils. Quant à la prévention des varices, il faut pendant la grossesse ne pas cesser de faire de l'exercice et éviter tout ce qui serre cuisses et jambes. D'ailleurs il y a autant de sujets qui sont aptes à faire des varices qu'il y en a qui n'en font pas, et lorsqu'une grossesse survient il existe des conseils que tout accoucheur connaît admirablement, conseils qui diffèrent selon la personne à qui l'on a affaire. Ce qui est bon pour l'une ne l'est pas pour l'autre. Ainsi, fiez-vous donc à ce que le vôtre vous dira.

QUESTION: Une personne qui m'est chère a eu une fracture du crâne qui l'a paralysée. On la nourrit à l'hôpital avec un tube qui passe par le nez et va à l'estomac. Cela fait quatre mois qu'on la nourrit ainsi. Combien de temps cette personne peut-elle vivre avec ce liquide ?

(ANXIEUSE DE SAVOIR, Asbestos)

REPONSE : Aussi longtemps qu'elle pourra l'assimiler. On a aujourd'hui des moyens de nourrir artificiellement un malade qu'on n'avait pas autrefois. J'ai déjà vu quelqu'un vivre dans une parfaite inconscience pendant trois ans. Et c'est ainsi qu'il était nourri.

* * *

QUESTION : Une jeune fille qui a la colonne vertébrale déviée peut-elle se marier ?

(SONIA, Québec)

REPONSE : Mais certainement et je vous fais remarquer que beaucoup de bossues sont mariées.

* * *

QUESTION : J'ai un de mes frères qui au cours d'une opération s'est fait défoncer le sinus. Depuis il a toujours mal à la tête et la morve lui coule à plein mouchoir. Il est allé consulter un spécialiste en chirurgie plastique qui lui a demandé un prix formidable sans garantir l'opération. Croyez-vous que la médecine privée pourrait faire quelque chose ?

(M.P., Ville Jacques-Cartier)

REPONSE : D'abord pourquoi diable un spécialiste en chirurgie plastique ? Il serait si simple pour votre frère de se faire hospitaliser dans n'importe quel grand service d'oto-rhino-laryngologie (oreille, nez, gorge) d'un hôpital reconnu de Montréal et de demander ce qu'il faut faire.

* * *

QUESTION : Il y a deux ans en faisant du ski je suis tombée et depuis je souffre du mal de dos. Je suis allée voir un chiro qui m'a dit avoir un disque et 2 vertèbres déplacés qu'il m'a traités. Mais je suis loin d'être mieux.

(LILI AUX YEUX VERTS, Lachine)

REPONSE : Ce ne sont pas les traitements de la chiropraxie qui pourront replacer vos vertèbres et votre disque. Pourquoi ne pas aller tout simplement dans un service d'orthopédie ou dans tout hôpital général de Montréal où l'on vous dira exactement ce que vous avez, après vous avoir examinée cliniquement et radiologiquement.

* * *

QUESTION : J'ai une petite fille de 14 ans qui a perdu ses cils et ses sourcils depuis l'âge de 11 ans. Comme elle est jolie, cela la gêne et m'inquiète. Après avoir consulté plusieurs fois, on m'a dit que cela reviendrait. Cela revient, en effet, mais ne dure pas. Cette affaire-là est arrivée à l'âge de 11 ans, peu après qu'elle s'est fait endormir pour faire enlever deux dents qu'elle s'était cassées en patinant. Que faire ?

(Mme JEAN, Timmins, Ont.)

REPONSE : Je ne peux affirmer une relation de cause à effet avec l'anesthésie et l'état de votre petite fille. Mais si j'ai un conseil à vous donner ce serait de la faire entrer à l'hôpital où on la radiographierait (sinus, dents, etc.) et où l'on l'examinerait complètement. Si c'était ma fille, c'est ce que je ferais. Allez à Toronto, à Ottawa ou à Montréal, à votre choix, mais choisissez un hôpital reconnu.

QUESTION : J'ai 31 ans, et après avoir été opérée pour strabisme, je vois double. Croyez-vous qu'à mon âge cela puisse se réparer ?

(L.C.D., Rimouski)

REPONSE : Oui. Et pour plus de renseignements et il vient de paraître à Montréal un livre intitulé "Médecine d'aujourd'hui" qui vous renseignera sur votre état et sur ce qu'il faut faire.

Ann.

MAUX DE DOS et douleurs RHUMATISMALES

Après 35 ans, beaucoup d'hommes et de femmes souffrent de troubles urinaires. Les déchets et les bactéries irritent souvent les voies urinaires délicates. Vous vous sentez fatigué, vieilli, énervé et vous souffrez de maux de dos, douleurs rhumatismales, articulaires, sciatiques ou névritiques. Des milliers de personnes trouvent un soulagement rapide avec OYSTEX, antiseptique urinaire et analgésique. Les reins fonctionnent mieux, la douleur disparaît et le sommeil revient. Vous vous sentez rajeuni et fortifié. Procurez-vous OYSTEX chez votre pharmacien aujourd'hui.

Ann.

SOULAGEZ

LES DOULEURS INTESTINALES et Points de Côté

La côlite spasmodique (irritation fonctionnelle du côlon ou gros intestin) peut vous faire souffrir de douleurs vagues ou cuisantes dans le côté, gaz, aigreurs, excès de bile, nervosité, mauvaise haleine, étourdissements, brûlements d'estomac, perte de sommeil et d'entrain. Si vous souffrez de côlite spasmodique, prenez des POUDRES KOLADE qui agissent de trois façons pour relâcher la tension des muscles intestinaux; calmer les membranes muqueuses endolories et enrayer l'acidité. Elles agissent vite et secondent la fonction naturelle. Ne souffrez pas un jour de plus sans essayer les POUDRES KOLADE. Satisfaction ou argent remboursé. Toutes pharmacies.

AREX COMPOUND

Soulage DOULEURS RHUMATISMALES, MAUX DE TETE, NEVRALGIES, GRIPPE. C'est une excellente préparation.

En vente dans toutes les pharmacies

Souffrez-vous du mal de pieds?

Les troubles causés par les cors, durillons, pieds d'athletes, ongles incarnés, verrues plantaires, etc., peuvent être facilement soulagés. NOTRE SERVICE DE PEDICURE SOUS LA DIRECTION DE MAURICE LAVOIE, D.C. (gradué du Collège des Practipédistes de Chicago) VOUS AIDERA. TRAITEMENTS DONNES AUX DAMES, HOMMES ET ENFANTS.

2 étage, Salon Vendôme

MESSIER

1464-90 est, Mont-Royal — LA. 4-3781
Montréal.

Ann.

Nouvelle Aide Pour L'ASTHME

Des milliers d'hommes, de femmes et d'enfants trouvent une manière simple pour combattre la respiration difficile, sifflante, la toux, dues à des attaques d'Asthme Bronchique et de Bronchite. Ils prennent le nouveau MENDACO amélioré, à action rapide qui combat l'allergie, détend les bronches et aide à détacher le mucus épais. Cela facilite la respiration, enraye la toux et favorise un sommeil plus reposant. Obtenez MENDACO chez votre pharmacien. Soyez réconforté et sentez-vous vite mieux.

Ann.

BOUTONS

Les défauts cutanés du visage ou du corps, Eczéma, Boutons, Rougeurs, Desquamation, Démangeaisons, Pied d'athlète, disparaissent rapidement grâce à NIXODERM. Démangeaisons calmées en quelques minutes. Action antiseptique cicatrisante. Rend la peau plus douce, plus souple, plus claire. Demandez l'onguent et le savon NIXODERM à votre pharmacien. Revitalisez votre peau. Ayez vite un teint clair.

Plusieurs portent maintenant des

FAUSSES DENTS

et sont peu ennuyés

Vous pouvez maintenant manger, parler, rire ou éternuer sans crainte de voir tomber, glisser ou se déplacer vos fausses dents instables. FASTEETH tient les dentiers plus fermement et plus confortablement. Cette poudre agréable ne laisse pas de goût gommeux ni pâteux ni de désagréable sensation. Elle ne cause pas de nausées. Elle est alcaline (non acide). Enraie "l'odeur du dentier" (haleine de denture). Procurez-vous FASTEETH à toute pharmacie.

MALADE?

Sachez que la nature apporte à l'être humain de quoi soulager ses maux. Les fabricants des tisanes de santé de l'Abbé Warré ont réuni une série de remèdes éprouvés capables de soulager la plupart des malaises ou maladies. Est-ce la BILE ? Un mauvais fonctionnement du foie peut produire la constipation, digestion pénible, manque d'appétit. Aidez l'organisme à fonctionner normalement avec le REMEDE VEGETAL NUMERO 9 de l'Abbé Warré, tisane ou pilules. Chez le pharmacien, un mois de traitement, $2.00.

NERFS SURCHARGES ?

La vie moderne surcharge vos nerfs. Après avoir pris le tonique et sédatif des nerfs ORTHONEUROTABS, vous vous sentirez une toute autre personne. Chez le pharmacien, 100 pilules, $1.00.

GRATIS ! ! !

Recevez ce livre de 200 pages gratuitement. Faites-en la demande en écrivant aujourd'hui à LA SANTE PAR LES PLANTES, Case Postale 65, Station "T", Montréal, Qué.

BELLE SILHOUETTE

C'est être captivante, belle, aimée et en santé. Pourquoi vous sentir humiliée ? Le plus beau charme de la femme c'est d'avoir un BEAU BUSTE. Le traitement et les pilules RENAISSANCE faits spécialement pour la femme, tout en aidant à avoir une plus belle poitrine, aident à passer plus facilement les jours difficiles du mois. Vous serez aussi séduisante que les femmes qui ont le bonheur d'avoir un BEAU BUSTE. Soyez réellement femme dans toute votre splendeur. Soyez fière de vous-même, ressentez la grande joie qu'éprouvent celles qui ont l'admiration et l'amour tant désirés. Envoi discret. $3.00 pour un mois.

Demandez le paquet économique, traitement de 3 mois pour $5.

MARIE-FRANCE DE PARIS, Boîte 37P
4535 Papineau, Montréal, Qué.

AUX EDITIONS DE L'HOMME

Il était temps que le public le sache !

LA MÉDECINE EST MALADE

UNE REVELATION DU DR LUCIEN JOUBERT

En vente partout à $1.00 ou à
L'AGENCE DE DISTRIBUTION POPULAIRE
1130 est, rue Lagauchetière, (LA. 3-1182)

Georges aimait Louisa la comédienne

Un prince outragea Victoria par son refus de l'épouser

par Margaret REYNELLE

On ne lit guère, dans le passé "émotif", d'histoire aussi curieuse que celle, discrètement étouffée, du premier amour de la reine Victoria.

Avant d'aimer Albert, Victoria avait offert son cœur à un jeune Anglais dont le physique se retrouverait plus tard de façon frappante dans la personne du présent duc d'Edimbourg.

Petit-fils de Georges III, il aurait pu se voir conférer le titre de "roi consort". Il repoussa la main de Victoria, pour épouser une personne qui jouait le premier rôle masculin dans une pantomime.

Le beau duc de Cambridge est pratiquement dans l'oubli, mais c'était tout le contraire, à son époque. Dès le berceau il était destiné à la succession immédiate au trône. Mais Victoria était venue lui couper l'herbe sous le pied en naissant deux mois après lui.

Partout l'on voyait déjà accompli le mariage des deux enfants royaux, se partageant les fonctions du trône. Le jeune prince Georges, éduqué dans ce but, grandit aux côtés de Victoria. On les trouvait ensemble dans les fêtes d'anniversaires, aux danses du palais ; tout donnait lieu à des échanges de cadeaux. A tel point que Victoria considérait le garçon pâle et songeur sa véritable propriété. Amoureuse à la folie, elle allait même jusqu'à noter dans son journal ses conversations du dîner.

Malheureusement, Georges ne prisait pas le tempérament de la jeune fille "entêtée et stupide". Il rêvait d'un mariage d'amour, rien d'autre. Il ne lui suffisait pas d'être aimé ; il devrait aimer Victoria, et cela l'aurait-il pu ?

D'autre part, mamans empressées et précepteurs s'imaginaient que le mariage deviendrait chose faite avant le surgissement des débats autour du rang et de la priorité. Mais la mort subite de Guillaume IV les surprit et Victoria, âgée de 18 ans, monta sur le trône.

Aussitôt, Georges, qui était du même âge, fut élevé au titre de colonel. Il se rendit en hâte à Kensington Palace, où, nerveux et timides, les deux cousins eurent une entrevue secrète. Georges assista aux fêtes du couronnement. La main dans la main, il ouvrit le bal d'Etat, à Buckingham Palace, ce que l'on interpréta comme un augure très significatif. Puis le prince s'en fut à la campagne.

Ensuite on le dit attaché à la garnison de Gibraltar. Mais les documents ont révélé à la postérité une autre histoire.

"Faites comprendre à Son Altesse Royale qu'elle ne doit partir, que si la chose lui plaît," enjoignit Victoria au premier ministre. "Mais je vous interdis de lui marquer la provenance de ces paroles ; évitez même de révéler que j'ai discuté de l'affaire avec vous." On a retrouvé dans un écrit de la reine cette constatation qu'elle ne cherchait pas à cacher : "Georges est visiblement satisfait d'être débarrassé de ma personne..."

Avait-elle fait elle-même la grande demande et Georges lui avait-il opposé son refus ?

Le prince avait-il d'abord accepté, par délicatesse ? Avait-il changé d'idée ? Chose certaine, il disparut de Londres et n'y retourna qu'après l'annonce des fiançailles de la reine avec Albert. Mais on ne l'invita pas, manifestement, au bal du mariage royal qui eut lieu au palais de Buckingham.

La jeune reine se mêla de lui désigner une future épouse, dont il ne voulut point, bien sûr. Il trouva l'amour dans la personne qu'il avait choisie lui-même, Louisa Fairbrother, comédienne qui tenait le premier rôle masculin dans "Robin Hood" donné à Drury Lane.

Il se présenta à sa loge sous le nom de M. Cambridge. Au contraire des comédiennes d'alors, toujours aux aguets des louanges, Louisa refusa de le recevoir. Sans se décourager, le prince réussit à se faire admettre, grâce aux bons services du gérant du théâtre. Malgré son incognito censé officiel, il parut dans la Chambre verte, arborant à sa poitrine l'Etoile brillante de l'ordre de la Jarretière. La surprise dut renverser Louisa lorsqu'elle sut qu'il s'agissait d'une demande en mariage.

Cependant Georges demeurait successeur au trône et, de ce fait, sujet constant aux exigences de l'Acte des mariages royaux. Il lui fallait obtenir le consentement de la reine pour épouser Louisa. La reine refusa carrément et expédia le prince à la garnison de Leeds.

Tout de même Georges ne pouvait pas risquer de faire monter avec lui, un jour, la fille de l'imprimeur de la rue Bow sur le trône d'Angleterre.

L'amour n'attend pas toujours le bon vouloir des reines. Le prince réitéra sa supplique à Victoria. Cette fois, il n'arrivait pas les mains vides pour prouver son amour réel à l'endroit de la comédienne : celle-ci lui avait donné un fils. La reine le rabroua de nouveau et l'envoya en service à Corfou.

Après deux ans, il s'en fut à Limerick. La reine s'entêtait. Lui aimait toujours sa Louisa. Le couple eut un second enfant. Le prince sollicita encore l'agrement de la reine. Nouveau refus! Entre-temps Victoria avait eu cinq enfants, ce qui éloignait Georges du trône, de plus en plus. Alors il se dressa devant l'hostilité bourrue de sa souveraine.

Le prince Georges de Cambridge épousa Louisa Fairbrother en l'église de St. John Clerkenwell, le 8 janvier 1847, et l'on peut encore trouver l'acte du mariage à la sacristie du même temple.

Georges devait s'attendre, cette fois enfin, à l'acquiescement de la reine. Elle demeura sur ses positions.

Dès lors, il y eut deux cours à Londres, l'une dans la splendeur officielle de Buckingham Palace, et l'autre dans une vaste maison aux murs éclairés de soleil, Mayfair, où Louisa vivait avec le prince, sous le nom de Mrs. Fitz Georges.

Elle y menait, de par la volonté de son mari, une existence empreinte de toutes les marques de la royauté.

Bientôt tout ce que Londres comptait de distingué en arts, en littérature, en politique et en affaires se réunit à Mayfair. La haute société fut plus longue à s'approcher du salon de l'ancienne comédienne. Mais le temps passa et la reine, devenue veuve, finit par oublier la vieille injure. Georges devint le Commandant en chef des armées britanniques et occupa ce poste durant quarante ans.

Quand sa femme mourut, après bientôt cinquante ans de mariage, le soldat aux cheveux blancs reçut une lettre particulièrement compatissante de la reine Victoria.

OBTENEZ UN

BREVET 9e 10e 11e 12e

EN ETUDIANT A LA MAISON D'APRES LA METHODE E.C.S.

Examens officiels et diplôme

Département de l'Instruction Publique

PREPARATION IMMEDIATE PAR CORRESPONDANCE

LES ETUDES CHEZ SOI ENR., 139, rue CLEMENT, Ville LaSalle. Tél.: DO. 6-5310

Veuillez m'adresser le prospectus gratuit.

☐ ANGLAIS ☐ 4e, 5e, 6e, 7e ☐ BREVET de 9e ANNEE
☐ BREVET de 10e ANNEE ☐ BREVET de 11e ANNEE ☐ BREVET de 12e ANNEE

NOM .....

RUE ..... VILLE .....

QUI GAGNERA

UN VOYAGE GRATUIT À PARIS ?

POUR DEUX PERSONNES

BIENTÔT TOUS LES DÉTAILS DANS La Patrie DU DIMANCHE

Un cercle philatélique à Laval-des-Rapides

Après moins de deux mois d'existence, le Cercle philatélique de Laval-des-Rapides compte déjà plus de 25 membres, dont une vingtaine suivent fidèlement les assemblées qui ont lieu deux fois par mois, soit les 2e et 4e lundis à 7 h. p.m., au Centre paroissial du Bon-Pasteur, 395a, boul. Des Prairies, à l'angle du boulevard Dussault.

Les membres se livrent avec enthousiasme à l'échange ou à l'achat des timbres qu'on trouve en quantité à chacune des assemblées. Les personnes qui s'intéressent à la philatélie et qui habitent l'île Jésus ou le nord de Montréal sont cordialement invitées. Pour renseignements : J.-B. Delhoume, MU. 1-4847.

FIN DES VERS AVEC L'AIL EN SUPPOSITOIRES

En 1950 les suppositoires à l'ail n'existaient pas. Nous les avons créés après avoir trouvé le dosage d'un extrait d'ail spécial pouvant détruire les vers. Ils sont appelés "AIL-A-VER" afin de les distinguer des imitations. Pour ne pas être déçu et obtenir le véritable produit, spécifiez et exigez toujours "AIL-A-VER". Nos suppositoires à l'ail ne chauffent pas, n'irritent pas et débarrassent des vers en trois jours.

Traitement complet $1.25

Demandez "AIL-A-VER" aux pharmacies, ou directement au

LABORATOIRE MARCHAND
St-Tite, Cté Champlain, P.Q.

PATRONS IMPRIMÉS

Pour obtenir les patrons, envoyez la somme requise en argent ou en bon de poste (pas de timbre) en mentionnant lisiblement : Nom, adresse, taille et numéro du patron désiré. Adressez le tout à "La Patrie du Dimanche", Service des patrons, 60 Front Street West, Toronto.

No 4787 — Ensemble de plage, chemise, pantalon ¾ "Slim Jim", pantalon court "Bermuda". Le patron 4787 comprend les directions pour tailles 14½-24½ ; la taille 16½ requiert 1¾ verge de tissu en 35 pouces de largeur pour la chemise et 2 verges pour le pantalon ¾. Prix : 50¢.

No 4525 — Robe de fillette : jaquette avec jolie encolure confectionnée en mousseline imprimée. Idéal pour les chaleurs d'été ; le patron 4525 comprend les directions pour tailles 2, 4, 6, 8. La taille 6 requiert 2⅜ verges de tissu en 35 pouces de largeur pour la robe et 1¼ verge pour la jaquette. Prix : 40¢.

No 4571 — Robe tailleur au collet double ; jupe à plis, avec ou sans manches. Parfaite pour les sorties d'été. Le patron 4571 comprend les directions pour tailles 14½-24½. La taille 16½ requiert 4¾ verges de tissu en 35 pouces de largeur. Prix : 40¢.

No 4743 — Jolie robe, genre chemise à manches courtes ou sans manches, jupe semi godée, finie d'une ceinture tailleur. Le patron 4743 comprend les directions pour tailles 10-18. La taille 16 requiert 4¾ verges de tissu en 35 pouces de largeur. Prix : 50¢.

No 4521 — Robe pour les chaleurs, encolure en "V", avec petite manche cape, finie d'une ceinture bouclée à la taille. Le patron 4521 comprend les directions pour tailles 12½-22½. La taille 16½ requiert 3⅛ verges de tissu en 39 pouces de largeur. Prix : 50¢.

La mode enfantine

Un spécialiste en art vestimentaire soutient que le choix d'une garde-robe pour enfant influence plus ou moins directement le développement de ce dernier.

Mlle Julia McIver recommande aux parents d'acheter des vêtements qui leur apprendront à s'habiller eux-mêmes. Ces précautions peuvent paraître superflues, souligne Mlle McIver, mais les moindres gestes qu'ils devront faire pour se vêtir leur permettront d'acquérir de la coordination musculaire et un certain esprit d'initiative.

Pour cela, il est bon de choisir au début des vêtements dont les ouvertures sont placées dans la même ligne, de préférence en avant. Si un vêtement présente des agrafes, des boutons à pression et qu'il comporte en plus une ceinture séparée, l'enfant ne saura comment s'y prendre et se découragera. Il faut donc commencer à initier l'enfant avec des vêtements peu compliqués.

Couleurs

La couleur joue un rôle important dans le comportement des enfants. Il est bon de choisir des teintes gaies pour les vêtements des plus jeunes, mais il faut se garder d'exagérer en ce sens et de les affubler d'articles aux tons criards. Au nom de l'esprit pratique, il est préférable de s'en tenir aux tissus lavables dont les couleurs ne sont pas salissantes. A cet égard, les imprimés à fond blanc ne sont pas à recommander pour la mise de tous les jours.

Choix personnel

Si c'est possible, laissez vos enfants choisir eux-mêmes les teintes qui leur conviennent. Cette pratique leur fournira en même temps l'occasion de se former le goût de bonne heure et de s'habituer jeunes à prendre leurs propres décisions.

Tissus

Pour les fillettes, les jupes de feutre très circulaires et ornées de motifs soit de fleurs, de fruits et même d'animaux demeurent encore les favorites. Les jupes à bretelles de flanelle ou de velours côtelé sont considérées très pratiques. Elles les portent tantôt avec un chandail de laine tantôt avec des blouses de coton, de broadcloth et de jersey de laine tout comme maman et la grande soeur. Les tartans et tweeds servent aussi à confectionner de jolies robes, chaudes et confortables. Cependant on choisira de préférence des fins quadrillés et des couleurs gaies en harmonie avec le teint. Les taffetas sont encore réservés pour les petites réceptions de ces jeunes.

Chez les toutes petites, c'est-à-dire les mignonnes âgées de deux et trois ans, la mode ne varie pas beaucoup. On fait cependant de jolies robes brodées au point "smoke" en vyella, tissu léger et laineux. Les autres toilettes sont comme à l'ordinaire taillées avec un empiècement droit ou circulaire d'où partent des plis ou des fronces.

Chaussures

En toute saison, il n'est qu'un seul conseil à donner aux mamans quant aux chaussures. C'est de s'assurer un ajustement parfait. Rien ne sert d'acheter bottines ou souliers trop grands en vue de réaliser une économie. L'enfant ne s'en portera que plus mal et vous constaterez aussi vite l'usure du cuir par la formation de plis surtout sur le devant de la chaussure. Mieux vaut procurer une seule paire qui chausse bien que des sandales, souliers et bottines en vue de plusieurs saisons à venir. Autant que possible la qualité doit primer aussi. Une bonne chaussure aide à fortifier la cheville des jeunes et vous savez sûrement combien de pas ils effectuent en une seule journée.

Manteaux et bonnets

Les manteaux et bonnets des fillettes sont ordinairement de tissu identique. Tous les lainages renforcés de nylon ou d'acétate conviennent à la confection. Souvent on les réchauffe d'un col de bon mouton et pour la mode juvénile apparait aussi à cette saison, le petit manchon baril. Sont considérés très pratiques aussi les jambières de laine ou de tissu. Les bonnets, chapeaux de feutre, bonichons crochetés sont ordinairement les coiffures les plus appropriées pour nos élégantes fillettes.

PETUNIA

par Wilfrid MELOCHE

Les "Petunias" sont mieux connus chez-nous sous le nom de "St-Joseph". Le mot Petunia dérive de "Petun", mot d'origine brésilienne pour désigner le tabac auquel le Petunia est apparenté puisque les deux appartiennent à la même famille des Solanacées. Pour ce qui est du nom "St-Joseph" qu'on donne à cette plante, on peut affirmer qu'il est exclusivement d'origine canadienne-française. Il vient de ce que le Petunia est semé vers le milieu du mois de mars coïncidant ainsi avec la fête de saint Joseph célébrée le 19 de ce mois.

Les St-Joseph comptent parmi les fleurs annuelles les plus populaires à cause de leur floraison abondante et prolongée. L'origine des Petunias se trouve dans l'hybridation de deux espèces sud-américaines, Petunia violacea et Petunia axilaris. La sélection créatrice a produit toutes les nombreuses variétés cultivées aujourd'hui et chaque année de nouvelles variétés sont créées. Les Petunias présentent une grande diversité dans le port, la hauteur, la grandeur, la forme et la couleur des fleurs. Les coloris des fleurs sont très variés, ils vont du blanc au rouge et au bleu-violet et violet. La floraison s'étend de juin à octobre. Toutes ces qualités les rendent aptes à de nombreux emplois. On les désigne habituellement sous le nom de Petunia hybride et ici s'ajoutent les noms de sous espèces et de variétés. L'amateur n'attache peut-être pas suffisamment d'importance à ces derniers. Pourtant il peut par ces noms, découvrir à quel type de Petunia il a affaire. Il n'existe pas de classification officielle des Petunias, mais en consultant les catalogues de nombreux spécialistes nous pouvons en arriver à la classification suivante.

PETUNIA HYBRIDA F. "GLITTERS"

A) Petunia hybrida
1) nana compacta : forme naine compacte.
2) pendule : port retombant

B) Petunia hybrida multiflora
1) nan compacta

C) Petunia hybrida grandiflora
1) nana compacta
2) à fleurs doubles
3) à fleurs frangées ou ondulées. (Pet. Hyb. fimbriata)

Depuis quelques années nous trouvons sur le marché des variétés hybrides non fixées qu'on nomme F1. Les plantes que ces graines produisent sont le résultat du croisement de deux variétés. Ces plantes constituent la première génération, la première famille F1. Ces hybrides, avons-nous dit ne sont pas fixées, donc les semences qu'ils produiront à leur tour sont impures et ne reproduiront pas fidèlement la variété. Ces hybrides sont supérieurs aux autres à cause d'un phénomène appelé "Hétérosis", terme qui désigne la luxuriance des hybrides et qui ne se rencontre pas habituellement chez les autres variétés. A titre d'exemple, supposons que l'on croise une variété de Pétunia qui s'appellerait "Atome" avec une autre variété appelée "Marie". Les semences obtenues donneraient à la première génération F1 des plantes que le producteur pourrait désigner sous un nouveau nom, "Norma" par exemple.

De ce qui précède, on peut affirmer que les semences de cette nouvelle variété appelée "Norma" ne se reproduiront pas fidèlement parce que les facteurs responsables des caractères nouveaux ne sont pas homogènes, on dit qu'ils sont hétérogènes. La plante ayant reçu la moitié de ses facteurs d'une variété et l'autre moitié d'une autre variété, ces facteurs responsables des caractères de la nouvelle variété sont hétérogènes ou différents. Pour qu'une plante se reproduise fidèlement par semis il est nécessaire que tous les facteurs (gènes), toujours par paires, soient semblables ou homogènes. Donc, il est inutile à l'amateur de récolter les graines de ces hybrides de la F^1. Il faut absolument se procurer de nouvelles semences toutes les fois qu'on veut cultiver un hybride F^1.

Culture : Les Petunias cultivés en serres se comportent comme des plantes vivaces. Cultivés dans les jardins, ils sont considérés comme des fleurs annuelles. Ils ont besoin d'une longue période de croissance depuis le semis jusqu'aux premières fleurs. Il faut donc les semer à l'intérieur tôt au printemps. La dernière quinzaine de mars est la meilleure période de semis.

Les Petunias sont plantés dans le jardin quand tout danger de gels a passé. Le sol ordinaire de jardin leur convient. Eviter l'emploi de fumier qui encourage le développement du feuillage au détriment des fleurs. Préférer les engrais chimiques. Les plantes sont espacées de 12 pouces en tous sens. L'application d'engrais liquide après la première moitié de l'été favorisera la floraison. L'engrais est donné une fois tous les dix jours, en suivant les indications imprimées sur les contenants.

Façon de pêcher le crabe

Savez-vous de quelle manière procèdent les singes de Java pour capturer les crabes qui vivent dans des trous, sur le bord de la mer ?

Un singe s'approche de la retraite du crabe et glisse habilement sa queue dans le trou. Aussitôt, le crabe, vorace, se précipite sur l'appendice caudal. Le singe fait la grimace, mais, dès qu'il sent la queue bien pincée, il la retire brusquement, et, avec elle le crabe, qu'il lance sur le sol avec violence, brisant ainsi la carapace, d'où il n'a plus qu'à extraire la chair".

Suite de la 1ère page

Les confidences

prendre son billet, comme tout le monde, au guichet, personne ne la connaît, elle s'assied au milieu des spectateurs ; ensuite, elle me fait la critique. Son jugement est excellent. Si j'ai réussi à la faire rire, je suis tranquille, le film est bon.

"Nous vivons à Paris, à Montmartre, d'où nous avons une vue merveilleuse, mais j'ai besoin de couper le courant de temps en temps. Nous partons alors pour Marseille, à Carry-le-Rouet, plus exactement, où nous possédons une maison en face de la mer. Elle s'appelle **Les mille roses**".

Là, Fernandel s'épanouit au milieu des siens, sa femme d'abord, son fils dont il est fier, ses filles qu'il adore et dont il me dit : "Vous les trouvez jolies ? Alors, vous pensez bien qu'elles ressemblent à leur mère, voyons !" Et sa petite-fille Martine, la fille de Josette, son trésor.

Aux **Mille roses**, aucune visite de métier, aucun photographe, aucun coup de téléphone. La vie paisible, heureuse. Une vie au grand jour, mais close de murs.

Il y a eu, trente-sept ans plus tôt, ce qu'il appelle "la Rencontre". Le sentiment unique, jamais encore éprouvé, jamais, depuis, éprouvé pour une autre. Il n'a jamais voulu entraîner sa femme dans la vie factice où les bonheurs se brûlent les ailes. Elle ne l'a jamais souhaité non plus. Elle dit : "Qu'irais-je y faire ? Je ne suis que ta femme."

Leur bonheur n'appartient qu'à eux.

François PERRET

POSTEZ CE COUPON ET EPARGNEZ

50 Bulbes de glaïeuls

seulement $1.00 (PRETS A FLEURIR)

IMPORTES DE HOLLANDE

Postez ce coupon maintenant et obtenez notre choix de 50 bulbes de glaïeuls arc-en-ciel, pour seulement 2¢ le bulbe. Ils produiront un arc-en-ciel de fleurs. Mélange de rouge flamboyant, de jaune voyant, pourpre, foncé, blanc, écarlate, violet et multicolore pour conférer à votre jardin un éclat de couleurs que seuls les glaïeuls en fleurs peuvent lui donner. Plusieurs de ces glaïeuls ont déjà fleuri dans les champs une année et sont prêts pour leur deuxième floraison à atteindre de deux à quatre pieds. Double garantie (première) soyez satisfait lors de l'inspection ou retournez en deçà de 10 jours pour remboursement et (deuxième) tout bulbe qui ne fleurira pas durant 3 ans remplacé gratuitement. Vraiment une offre sans pareille.

Expédiez votre commande en vitesse aujourd'hui.

☐ 50 glaïeuls avec boni de 3 bulbes d'orchidées Peacock $1.00
☐ 100 glaïeuls avec boni de 6 bulbes d'orchidées Peacock $1.98
☐ 200 glaïeuls avec boni de 12 bulbes d'orchidées Peacock $3.75

EN PLUS GRATUITEMENT 3 BULBES DE HOLLANDE D'ORCHIDEES PEACOCK. Fleurissent en deux tons. Donné avec achat de chaque 50 glaïeuls.
☐ Comptant inclus (Ajoutez 35¢ et nous expédions franco).
☐ Commande P.S.L. plus frais de poste.

Nom ..... Adresse .....
Ville ..... Zone ..... Province .....
MICHIGAN BULB CO. of Can. Ltd., Dept. GH-903, 557 Pape Ave., Toronto 6, Ont.

DECOUPEZ CE COUPON DE VALEUR ET OBTENEZ CES

PEUPLIERS de Lombardie

de 3 à 4 pieds, vigoureux, cultivés en pleine terre
A être plantés ce printemps, au prix de seulement

29¢ chacun

(Minimum: 5 pour $1.45)

Robuste, de croissance rapide, le gracieux peuplier de Lombardie bien découpé en forme de colonne, est à la fois remarquable comme arbre d'ornement ou comme arbre à toutes fins utiles, d'entretien peu coûteux. On peut l'employer pour entourer les allées, les coins, ou l'utiliser en guise d'écran ou de brise-vent. Il pousse à peu près n'importe où. En pleine maturité, il peut atteindre une hauteur de 90 pieds.

Cultivé en pépinière — Entièrement garanti

Notre stock destiné à la plantation printanière a été cultivé en pépinière ; ces arbres ont de 2 à 4 pieds de haut. Si, à l'examen, vous n'êtes pas satisfait, retournez le colis dans les 10 jours, pour qu'on vous rembourse le prix d'achat. Tout arbre de croissance rebelle sera remplacé gratuitement (limite de 5 ans). C'est un coupon d'aubaine remarquable. Dépêchez votre commande. Résidants de l'Ontario: Ajouter taxe de vente de 3%.

☐ 5 peupliers de Lombardie $1.45
☐ 10 peupliers de Lombardie $2.75
☐ Expédiez C. O. D. (poste en supplément).
☐ 25 peupliers de Lombardie $5.95
☐ 100 peupliers de Lombardie $22.95
☐ Remise ci-jointe. Ajoutez 50¢ et nous expédions franco.

Nom .....
Adresse .....
Ville ..... Zone ..... Prov. .....
MICHIGAN BULB CO. of Can. Ltd., Dépt LP-903, 557 Pape Ave, Toronto 6, Ont.

DETACHEZ CE COUPON DE VALEUR

HAIE DE TROENES DE 100 PIEDS

VIGOUREUX AU CANADA

Arbuste Boule de neige **GRATIS**

Placez votre commande maintenant et obtenez en boni votre arbuste Boule de neige gratuitement pour plantation printanière.

☐ 50 plants plus arbuste Boule de neige — $3.98.
☐ 100 plants plus 2 Boules de neige — $7.65.
☐ Expédiez C. O. D plus frais de poste.
☐ Remise ci-jointe. Ajoutez 65¢ et nous expédions sans frais postaux.

50 TROENES A RACINES, CERTIFIES SAINS, DE CROISSANCE RAPIDE, PRODUIRONT UNE HAIE BIEN ORDONNEE, PROTECTRICE ET DECORATIVE . . . MOINS DE 4¢ PAR PIED DE HAIE !

Vous obtenez une haie abondamment fournie, dense du sol en montant d'un feuillage vert brillant. Elle croît en général de 2 à 3 pieds la première saison. Peut être taillée dès la seconde année; aucune difficulté à lui donner la hauteur désirée. Tous les plants sont certifiés exempts de maladie, de pépinière, d'une hauteur de 1 à 2 pieds. Garantie complète soyez satisfait à l'inspection ou retourner en deçà de 10 jours pour remboursement. Tout plant revêche remplacé gratuitement (limite, 5 ans). Le coupon offre des valeurs exceptionnelles. Postez aujourd'hui.

Résidants de l'Ontario : ajouter taxe de vente de 3%.

NOM .....
ADRESSE .....
VILLE ..... ZONE ..... PROV.
MICHIGAN BULB Co. of Canada Ltd., Dept. PH-903, 557 Pape Ave., Toronto 6, Ont.

EAU MINERALE CONCENTREE ST-RAPHAEL
Traitement et pilules
pour les PERSONNES GRASSES ou portées à l'embonpoint causé par une déficience de l'assimilation des aliments. Bon aussi pour l'estomac, le foie, la vessie les reins et les rhumatismes. Le traitement et l'eau minérale concentrée ST-RAPHAEL : tout en faisant disparaître l'empâtement des tissus, vous fait paraître jusqu'à 10 ans plus jeune, en vous sentant beaucoup plus alerte, en vous donnant plus de souplesse, plus de vigueur, et plus d'énergie.
Format d'un mois $2.00 — Deux mois $3.50.
Nous acceptons les C.O.D.
J. DORVAL, C.P. 371,
4535 Papineau, Montréal, P.Q.

Vente de Clavigraphes
UNDERWOOD, ROYAL, REMINGTON L.C. Smith-Corona réguliers, portatifs

Machines à additionner
Gestetner de chèques
Protecteurs
Calculateurs
Duplicateurs
Miméographes
Dictaphones
et classeurs.

N. MARTINEAU & FILS
1019, rue BLEURY
(entre les rues Vitré et Lagauchetière)
Loyer • Vente • Achat • Service
UN. 1-2607 — Montréal

Ann.

Recette de jus de citron pour enrayer les douleurs du rhumatisme et de l'arthrite

Si vous souffrez des douleurs du rhumatisme, de l'arthrite et de la nevrite, essayez à domicile cette recette peu coûteuse éprouvée par des milliers. Procurez-vous une boîte du composé RU-EX, un approvisionnement de 2 semaines, aujourd'hui. Mélangez à une pinte d'eau, ajoutez le jus de 5 citrons. C'est facile ! Aucun trouble et agréable. Prenez 3 cuillerées à table 2 fois par jour. Souvent après 48 heures — parfois 24 — vous obtenez des résultats appréciables. Si la douleur ne disparaît pas rapidement et si vous ne ressentez pas de soulagement, retournez la boîte vide de RU-EX et il ne vous en coûte rien. Vous êtes le seul juge puisque RU-EX est vendu dans les pharmacies sur garantie de remboursement. Plus de 7 millions de boîtes employées. C'est la preuve de résultats merveilleux.

L'HOROSCOPE DE LA SEMAINE

VERSEAU

(21 jan. – 19 fév.)

Sentiments : Un certain complexe d'infériorité ne vous aide pas du tout. Une affaire sentimentale poussera vos amis à faire une petite enquête indiscrète. Un peu plus de prudence.

Argent : On tentera de vous faire accepter certains projets hasardeux, mais vous ferez bien de résister, car vous êtes dans la bonne voie. Méfiez-vous d'une personne blonde.

Santé : Votre digestion se ressent de repas pris à toutes sortes d'heures et trop souvent.

POISSONS

(20 fév. – 20 mars)

Sentiments : Il faudrait faire preuve de plus de patience avec un être cher. Perspective d'excursion agréable où vous entrerez en contact avec une personne digne d'amitié.

Argent : Les astres ne favorisent aucun projet où il est question d'une grosse dépense. En sortant un peu plus de votre milieu habituel, vous ferez d'intéressants contacts.

Santé : Vous ne mangez pas suffisamment, c'est pourquoi vous vous sentez toujours faible.

BÉLIER

(21 mars – 20 avril)

Sentiments : Ne dites pas tout ce que vous pensez, surtout devant les gens jaloux et envieux. Une soirée prochaine sera agréable, même si vous vous trouvez seul.

Argent : Le travail n'est pas tout dans la vie, à moins qu'il soit la source principale de vos plaisirs. Une personne amie veut vous confier de plus lourdes responsabilités.

Santé : N'attendez pas une crise grave pour cesser de vous surmener. Un peu plus de repos.

TAUREAU

(21 avril – 20 mai)

Sentiments : Les préoccupations sentimentales ne doivent pas vous détourner de vos responsabilités familiales. Une personne brune vous veut du bien, même si elle vous dit des choses désagréables.

Argent : Une certaine démarche vous permet de réaliser un vieux projet. Cependant, ne faites pas trop de rêves pour l'avenir. Une affaire intéressante vous sera proposée.

Santé : Il ne faut pas manger vite, surtout quand rien ne presse. Un malaise passager sera sans importance.

GEMEAUX

(21 mai – 21 juin)

Sentiments : Il faut garder vos illusions, la vie n'est pas si méchante que vous le dites. Une personne brune dit vouloir votre bien, mais elle s'y prend d'étrange façon.

Argent : Avec l'aide d'une personne amie, les questions d'argent vont bientôt se régler. Il faut éviter une trop grande familiarité, car il y a beaucoup de jalousie dans votre entourage.

Santé : Ne faites pas ce voyage qui pourrait être la cause d'une maladie assez grave.

CANCER

(22 juin – 22 juil.)

Sentiments : Certaines amourettes peuvent vous causer du plaisir sur le moment, mais attention aux conséquences. Un rapprochement est possible avec une personne qui vous est chère.

Argent : Un travail bien fait est toujours récompensé. Une conversation sérieuse vous mettra sur la piste du succès. On aimerait pouvoir compter un peu plus sur vous.

Santé : Les affaires de santé doivent toujours se discuter avec un médecin.

LION

(23 juil. – 23 août)

Sentiments : Les astres prévoient de grands succès dans une certaine affaire d'amour. Ne refusez pas votre amitié à une personne qui la mérite ; le bonheur est souvent plus dans l'amitié que dans l'amour.

Argent : Une démarche donnera de bons résultats si vous savez agir en conséquence. Certains embarras économiques vont bientôt disparaître. L'atmosphère sera tendue quelque temps.

Santé : Des exercices physiques quotidiens vous redonneront le goût de vivre.

VIERGE

(24 août – 22 sept.)

Sentiments : Une rencontre avec une personne plus âgée que vous vous ouvrira les yeux sur certains flatteurs de votre entourage. Soyez sur le qui-vive cette semaine.

Argent : On a toujours besoin d'argent, mais il ne faut pas en faire une maladie. Ne vous jetez pas tête baissée dans toutes les affaires qu'on vous propose.

Santé : Votre bonne santé dépend justement de votre bonne conduite. Continuez dans cette voie.

BALANCE

(23 sept. – 22 oct.)

Sentiments : La confusion semble régner dans vos affaires sentimentales. Vous aurez une belle occasion de renouer les liens d'amitié avec une personne qui vous estime.

Argent : La question d'argent peut devenir urgente juste au moment où un beau voyage vous sera proposé. Les astres favorisent vos entreprises financières.

Santé : Le surmenage peut mener à une maladie dont vous sortirez difficilement.

SCORPION

(23 oct. – 22 nov.)

Sentiments : Attention aux sorties tardives. Une personne que vous aimez vous dresse un piège. Combattez un excès de sensibilité, cela nuirait à une affaire amoureuse.

Argent : Amélioration sensible dans vos finances. Bien entendu, il vous faudra faire quelques économies. Un peu plus d'énergie dans votre travail aiderait vos succès.

Santé : Rien de mieux qu'une marche quotidienne. C'est un excellent exercice et cela calme les nerfs.

SAGITTAIRE

(23 nov. – 21 déc.)

Sentiments : Vous exigez trop d'attention de la personne que vous aimez. N'oubliez jamais que cette personne a d'autres occupations que de penser à vous tout le temps.

Argent : Ne craignez pas de prendre les responsabilités qu'on vous confie. Votre timidité est loin de vous aider dans vos affaires. Une soirée intéressante vous fera rencontrer des gens influents.

Santé : L'heure des repas est sacrée. Ne la gâchez pas par des discussions inutiles.

CAPRICORNE

(22 déc. – 20 jan.)

Sentiments : Dans une certaine aventure amoureuse, un obstacle ne devrait pas vous décourager. La persévérance est une qualité importante dans le domaine sentimental.

Argent : Une mauvaise affaire ne nuira aucunement à votre réputation. Pour réussir, il faut quelquefois prendre des risques. Une personne a les yeux sur vous pour un poste de confiance.

Santé : La diète aux fruits et aux légumes est à recommander dans votre cas.

Douleur à la plante des pieds causée par

DURILLONS

Pour les durillons, callosités et brûlements à la plante du pied, les remèdes et appareils du Dr Scholl sont tout indiqués pour vous apporter le soulagement dès aujourd'hui.

- *Solution à tout problème d'ajustement de chaussures*
- Service complet de pédicure
- CONSEILS GRATUITS D'EXPERTS

Wolfe Street Foot Clinic

LA. 1-0580 — 1410 rue WOLFE (coin Ste-Catherine)

MES BOUTONS...

Bon pour les hommes aussi.

sont disparus grâce au traitement professionnel de la lotion X-14 et je déclare que ma peau est complètement saine. L'apparence de ma figure me gênait et m'empêchait de sortir. Finies pour mois les humiliations, écrit Mlle A. N. de Québec. Le cas de Mlle A. N. est encore une preuve des résultats rapides et efficaces qu'on obtient avec le traitement de la lotion X-14. Elle était continuellement tourmentée par les boutons, l'acné et par son teint rugueux et sa peau grasse. Rebelle à tout traitement, elle désespérait de s'en débarrasser, quand pour son bonheur, elle essaya la lotion X-14, et à son grand étonnement, les boutons et l'acné disparurent tout en ayant une peau douce et non graisseuse. Elle déclare maintenant que la lotion X-14 a changé sa vie. Le traitement avec la lotion X-14 approuvé par les spécialistes de la peau, qui travaille à double action, 24 heures par jour, a obtenu des succès surprenants. Retrouvez enfin une apparence radieuse de jeunesse. Succès assuré.

PRIX : $3.00 — Double format $5.00 — Nous acceptons les C.O.D.

JACQUES DORVAL DE PARIS, Boîte 37P, 4535 l'apineau, Montréal, P.Q.

COURS DE PROSPECTION

DU 24 AVRIL AU 26 MAI 1962

COURS (150 heures) donnés le jour à l'Ecole Polytechnique, sous les auspices du Ministère des Richesses Naturelles de Québec, par les professeurs du Département de Génie Géologique.

PROGRAMME : Minéralogie, géologie, étude au laboratoire des minerais et des roches, loi des mines, prospection, excursions sur le terrain, etc.

FRAIS D'INSCRIPTION : $15.00. Aucun diplôme requis.

DATE LIMITE D'INSCRIPTION : 17 avril 1962.

CERTIFICAT D'ETUDES : A ceux qui le désirant, passent l'examen requis.

Pour renseignements supplémentaires et inscription, s'adresser au plus tôt aux bureaux de l'Ecole Polytechnique, 2500, avenue Marie-Guyard, Montréal 26, RE. 9-2451

VENTE À MOITIÉ PRIX

Pour une aide beauté formidable !

FLOWING FORMULAYER

Un baume humifié avec de la GELEE ROYALE

Régulier $5.00

MAINTENANT $2.50

POUR UN TEMPS LIMITE SEULEMENT

AU PRIX DU GROS

TEINTURES CLAIROL

- Roux
- TRESémé

Traitements, Permanents, Cosmétiques, Shampoo, etc.

Avec chaque achat de $7.00, un tube de Vitapointe GRATIS $1.25

Nous avons les produits HARRIET HUBBARD AYER

LUXURIA LIPSTICKS

dans les nouvelles couleurs à la mode

- ROSE PETAL
- ORANGE (bonefire)
- CORAL DE PERSE
- ROSE (in the pink)

CREME DEODORANTE

Doux, sure, contient Extrolan

Donne 24 heures de protection contre les odeurs et la transpiration

MICHEL BEAUTY SUPPLY

1551 Villeray — RA. 7-5102 - 5222 - 5302

DIANE PRODUITS BEAUTE

8589 boul. St-Laurent — DU. 1-7659

1678 Mont-Royal est — LA. 5-2535

TEINTURES — PERMANENTES — SHAMPOO, ETC. — LIVRAISON GRATUITE

Notre courrier de BEAUTÉ

par Odette Oligny

Q *J'ai des points noirs sur les bras et les cuisses. Mes bras sont rudes et souvent, j'ai des petits boutons rouges. Est-ce que cela pourrait être dû à mon alimentation ? Je mange des marinades. Et j'ai aussi des boutons dans le dos. Comment s'appelle un spécialiste des maladies de peau ?*

LOLO

R **Il n'y a pas de doute que votre régime n'est pas adéquat. Je n'ai rien contre les marinades, qui relèvent le goût des mets, mais on n'en mange pas sans discernement, sans viande, sans mets autres. Les marinades ne sont pas une nourriture et si vous en mangez continuellement il n'y a pas de doute que cela doit vous nuire. Essayez, pour la rudesse de votre peau, de vous frotter au gant de crin, après avoir pris un bain bien chaud. Et nourrissez-vous mieux : viande grillée, légumes verts et rouges, salade à tous les repas, et moins de marinades. Un spécialiste des maladies de la peau s'appelle un dermatologiste et il y en a plusieurs excellents à Montréal.**

* * *

Q *Y a-t-il un moyen pour empêcher la formation de rides entre les sourcils ? J'emploie une crème de bonne marque pour des massages que je fais avec deux doigts en remontant. Je suis un peu jeune pour avoir ces rides. J'ai 30 ans. Ma santé est bonne. Je mange beaucoup de fruits et de légumes. Comment retarder l'affaissement des joues ?*

NINON

R **Chère Madame, il y a des rides qui n'en sont pas, ou si vous préférez, des rides qui n'enlaidissent pas, au contraire. Elles donnent du caractère à un visage, en lui donnant plus de personnalité qu'au temps de la prime jeunesse, où les traits sont parfois encore indécis. La ride de caractère entre les yeux est inéluctable. On l'appelle la ride des intellectuels et je vous assure qu'elle est loin d'enlaidir. Toutefois, vous avez raison de ne pas vouloir qu'elle soit trop prononcée, à votre âge et de lutter contre elle. La crème que vous employez est de bonne marque mais vous ne dites pas s'il s'agit vraiment d'une crème à massage, ou simplement d'une crème de nuit grasse. Si c'est le cas, il est inutile de la garder plus d'une dizaine de minutes, jusqu'à ce qu'elle ait pénétré dans la peau. Je ne pense pas, si vous ne maigrissez pas trop vite, que vous ayez à vous soucier avant longtemps de la tombée des joues qui, en principe, ne devrait pas arriver avant la cinquantaine et parfois plus. Une fois par semaine, donnez-vous un masque à l'œuf selon la qualité (grasse ou sèche) de votre peau et faites, tous les jours, des affusions d'eau froide sur votre visage. Ne tourmentez pas trop votre épiderme et laissez-lui le temps de se lubrifier lui-même des graisses et huiles naturelles sécrétées par la peau.**

Beauté n'est pas mode

Nos lectrices sont priées de prendre note que ce courrier est entièrement voué et dévoué à la BEAUTE et non pas à la MODE. Il ne sera répondu qu'aux questions de beauté. Si les questions de mode deviennent très nombreuses, il sera toujours possible de prendre de nouvelles dispositions mais pour le moment, souvenez-vous: BEAUTE SEULEMENT.

* * *

Q *J'ai 17 ans et je ne pèse que 98 lbs. Je mesure 5' 2". De plus, j'ai une hanche plus grosse que l'autre. Pouvez-vous m'indiquez un moyen pour engraisser et avoir les hanches pareilles ?*

UNE QUI A HATE DE SAVOIR

R **A 17 ans, avec 5' 2 pcs vous devriez peser 113 lbs. Pour grossir, ma petite fille, il suffit de manger. On conseille tout le contraire à celles qui veulent maigrir. Mangez du pain, des pâtes, des gâteaux, de la crème, des viandes en sauce, ne vous privez de rien. Vous prendrez du poids. Mais n'excédez pas votre poids normal sinon vous serez obligée de faire la cure contraire. Pour vos hanches, si c'est une déformation congénitale, je vous conseille de voir un médecin.**

* * *

Q *Combien faut-il prendre de gélatine par jour pour renforcir les cheveux ? J'ai le nez toujours graisseux et luisant. Que faire ? Pour faire partir les taches et rougeurs suites d'acné est-ce que le jus de pamplemousse et d'orange est bon ?*

J.N.S.

R **C'est pour les ongles surtout qu'on recommande la gélatine, mais comme les cheveux sont de même matière, c'est probablement bon aussi. Une cuillerée de gélatine sans goût, dissoute dans un peu d'eau chaque matin. Pas plus. Pour votre nez, vous avez la peau grasse et il faut surtout soigner la cause. Nourrissez-vous de mets légers et évitez les graisses de quelque sorte qu'elles soient, ainsi que tout ce qui est difficile à digérer. Pas de grignotages entre les repas. Fruits et légumes. Je ne vois pas, à moins que vous ne vouliez dire les boire, que le jus d'orange et de pamplemousse puisse faire quelque chose aux cicatrices d'acné. On recommande le jus de citron, à condition de n'en pas abuser car il dessèche la peau.**

UNIQUE AU CANADA

Votre CONTOUR

RAFFERMI
RELEVÉ
DÉVELOPPÉ

de 3 à 4 pouces en 20 jours avec la nouvelle méthode esthétique moderne

PIERRE DE PARIS
RESULTATS SENSATIONNELS

La nouvelle méthode esthétique par Pierre de Paris provoque le développement NATUREL et RAPIDE de votre poitrine par revitalisation et rajeunissement profond de vos cellules.
Méthode externe sans pilules ni comprimés, absolument inoffensive, elle s'applique en secret chez vous et vous procure TRES VITE les résultats que vous cherchez !
Seule la nouvelle méthode esthétique Pierre de Paris vous assure des RESULTATS RAPIDES et DURABLES. Seule cette méthode, **abondamment prouvée** vous permet de **maintenir et d'entretenir** la beauté de votre poitrine INDEFINIMENT !

ECRIVEZ ! Aujourdhui même à :

Cosmétiques PIERRE DE PARIS, C.P. 156, Station NDG, Montréal 28.
Nom .....
Adresse .....
Ville .....
☐ Ci-joint mandat de $15.00
☐ Je vous envoie $1.00 pour frais de livraison C.O.D. PA. 15-4-62

Satisfaction assurée ou argent remis.

Ann.

TOUSSEZ-VOUS...

nuit et jour à cause d'une bronchite chronique? L'asthme bronchique vous fait-il haleter et vous empêche-t-il de bien travailler et de bien vous reposer? BONNES NOUVELLES. Les capsules RAZ-MAH Templeton vous apportent un soulagement rapide—faciles à prendre. Achetez RAZ-MAH GRISES dans une pharmacie. 85c, $1.65.

MAMANS Pour la toux et l'asthme bronchique de vos enfants, achetez les RAZ-MAH GRISES JUNIORS. 50¢.

T-53CF

TRAVAUX À L'AIGUILLE

No 927 — Vous surprendrez vos amies lorsqu'elles verront, dans votre salle de bain, ce panier au crochet retenant vos serviettes. Le patron est établi avec charte de couleurs et directions pour dentelle.

No 797 — Un couvre-pieds pour lit d'enfant ou pour dessus de voiture. Vous le ferez en plusieurs couleurs. Le patron comprend 9 motifs de 5½ x 6½ pcs et les directions pour faire le travail.

Envoyer 35¢ en argent pour chaque patron au Service des Patrons, La Patrie du Dimanche, 60 Front St. West, Toronto, Ont.

VISAGES DE LA SCIENCE

EDWARD JENNER

Si Edward Jenner n'avait jamais vécu, des millions de personnes présentement vivantes n'auraient pas vu le jour.

C'est à Jenner (1749-1823), médecin anglais, que l'on doit la pratique sûre de la vaccination contre la petite vérole. Non seulement cette découverte épargna un nombre incalculable de vies, mais elle servit à mettre au point l'inoculation contre maintes autres maladies infectieuses.

Jenner naquit dans le comté de Gloucester. Il fut botaniste, ornithologue, géologue, fervent du ballon, musicien et poète. Sa caractéristique fut l'observation minutieuse du monde qui l'entourait.

Jenner et plusieurs de ses compatriotes avaient déjà remarqué que les laitières qui, en trayant les vaches, contractaient la variole aux mains, semblaient échapper à l'atteinte de la petite vérole.

Dès l'âge de 26 ans, Jenner avait commencé les recherches qui devaient lui permettre de prouver que la variole bovine, la petite vérole et la variole équine étaient des maladies semblables sinon la même maladie.

Edward JENNER

Vingt et un ans après, le 4 mai 1796, Jenner joua de son prestige professionnel et peut-être de sa vie même, en procédant à la célèbre inoculation de James Phipps. Le savant médecin ne considérait pas l'expérience hasardeuse. Il avait foi au succès total.

James Phipps était un garçon de 8 ans. Ses protecteurs témoignaient une telle confiance en Jenner qu'ils lui permirent, après qu'il eût extrait des scories de pustules qui se trouvaient sur les mains de la laitière Sarah Nelmes, de les insérer dans de petites entailles pratiquées au bras de l'enfant.

Deux mois après, James était devenu "infecté" de germes de petite vérole, mais il ne contracta pas la maladie. Il avait été vacciné contre le mal même, grâce au "cow pox", relativement inoffensif.

En 1798, Jenner publia les résultats de ses recherches dont la parution donna lieu à un immense enthousiasme, comparable à celui qui marqua, aux Etats-Unis, la découverte tant attendue du vaccin anti-polio.

Sous le coup de l'exaltation passagère, on se mit à vacciner nombre de gens au moyen d'une espèce, plus nocive, de variole de vache et les patients en devinrent gravement malades. On cria au scandale, ce qui retarda les progrès de la vaccination, mais vers 1805 Jenner avait néanmoins diminué de moitié le taux de mortalité due à la petite vérole en Angleterre.

Jenner ne fut pas "l'inventeur" de l'inoculation. Lady Mary Wortley Montagu avait déjà, en 1718, introduit la vaccination "sur soi" avec des scories de petite vérole. Elle voulait ainsi répandre en Angleterre la pratique de se donner à soi la maladie à l'état bénin, mais, par suite de ce traitement personnel, bien des gens y perdirent la vie.

Le coin du jeune savant . . .

Un poisson bizarre

Question: On dit que le flétan a les yeux sur le même côté de la tête, est-ce exact?

REPONSE: Oui, c'est exact. Le flétan est un poisson bizarre. Ses yeux, situés sur le même côté et dont l'un quelque peu plus haut que l'autre, constituent l'une de ses particularités. Chose également singulière, le flétan est de couleur blanche sur le côté gauche et de couleur foncée sur le côté droit. Le flétan est un poisson d'envergure considérable. La femelle pèse jusqu'à 400 livres mais le mâle 50 livres seulement. Le flétan mesure parfois 10 pieds de longueur. Il fait partie de la famille des "carrelets". C'est un poisson plat; sa bouche est plutôt grande. Le mot halibut, qui sert aussi à désigner le flétan, comporte une signification religieuse: il veut dire "saint carrelet". En effet on le mangeait surtout durant les jours saints. Le flétan se tient en eau profonde et froide. On le pêche habituellement dans les parages de l'Alaska, de Terreneuve, du Groenland et de l'Islande. Au contraire de la plupart des autres poissons, le flétan a la chair très fine au goût. Il est même recommandé pour la santé, constituant une source riche en vitamines A et D; l'extrait de foie de flétan entre dans plusieurs prescriptions médicinales.

EXPERIENCE: Nombre de poissons communs se distinguent des autres par des traits particuliers. Le requin marteau se range dans cette catégorie. Essayez de trouver quelque chose de spécial quant à la localisation de ses yeux. Qu'est-ce que la tête du marteau peut-elle avoir de particulier?

ENGRAISSEZ de 5 à 15 lb

Recouvrez entrain, énergie, calme et vigueur.

Voici le cas de Mme L. B., de Lauzon, Qué. "Traversant une période de grande anémie, j'ai pris le traitement et les comprimés HORMONEX et j'en suis émerveillée. Je suis moins nerveuse. J'ai repris des fraiches couleurs, retrouvé mon poids normal et la gaieté. Mes amis trouvent que je parais plus jeune. Aussi en ai-je donné à mon mari et à mes enfants au-dessus de 3 ans qui étaient très déprimés, nerveux et maigres; ils en ont été aussi très satisfaits. Si vous êtes maigre, pâle, déprimée, anémiée, nerveuse, c'est que votre sang est pauvre et faible. Régénérez-le par une cure de comprimés HORMONEX; ils lui apporteront directement les éléments vitaux qui lui manquent et multiplient ses globules rouges. Le corps, mieux nourri par ce nouveau sang riche, refait ses réserves et sa résistance, les tissus retrouvent leur plénitude et leur vigueur. Ainsi, dès le début de la cure, vous constaterez que votre poids augmente, que vos joues se remplissent et se colorent, que les forces et l'entrain renaissent, que le calme revient. Surtout ne craignez pas de trop engraisser. Cessez quand vous aurez rattrapé les 5, 10, 15 livres nécessaires pour atteindre la normale. Nouveau format 1 mois $2.00; format 2 mois $3.50. Si désiré n'envoyez pas d'argent. C.O.D. accepté.

L. M. DULONG DE PARIS, Boite 37P, 4535 Papineau, Montréal.

CAPTIVANTE

facilement en quelques semaines

Grâce à la méthode esthétique externe à triple action "Glamourama". Une ligne séduisante n'est-elle pas le plus charmant attribut féminin? Pourquoi continuer à subir des humiliations quand "Glamourama" peut vous aider à développer un corps vraiment féminin? La méthode exclusive de "Glamourama" contribue au développement normal des attributs féminins chez la jeune fille et à leur restauration chez la mère. Comme nos milliers de clientes, vous aussi pouvez maintenant bannir ce complexe d'infériorité en vous assurant un corps vraiment féminin, gage d'admiration et d'amour.

La méthode esthétique externe à triple action "Glamourama", instructions complètes et crème à massages, $5.00

Spécifiez pour DEVELOPPER ☐ RAFFERMIR ☐ RELEVER ☐
Remboursement garanti si non satisfaite après essai de 2 semaines.
Acceptons C.O.D. (Envoi discret et rapide).

GLAMOURAMA, C.P. 183, L.Pa. 4535 Papineau, Mont., Qué.

Vous ignorerez jusqu'à quel point vous pouvez être séduisante...

tant que vous n'aurez pas essayé un

Wonder·bra®

Essayez un Petal Burst par Wonder Bra et constatez la différence. Votre poitrine sera plus ferme, plus jeune... vos toilettes vous iront comme jamais auparavant. Petal Burst vous donne l'assurance d'être vraiment désirable. # 382 en broadcloth. Bonnets AA, A, B et C, 32-40 — $2.50 Bonnets D, 32-40 — $3.00. Aussi en satin et dentelle

Nouveau!

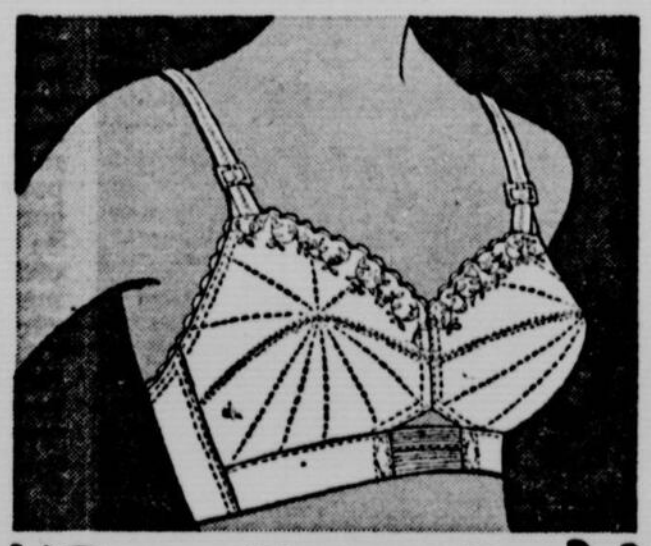

Le soutien-gorge "Lingerie Look"!

Un nouveau Petal Burst ultra féminin! Le même galbe célèbre... avec en plus, de la broderie et des renforts en Pellon. Satin et broadcloth — $2.50.

"Petal Burst"® par Wonder·bra®

ST-JOSEPH

PAROISSE-MÈRE DE LA BEAUCE

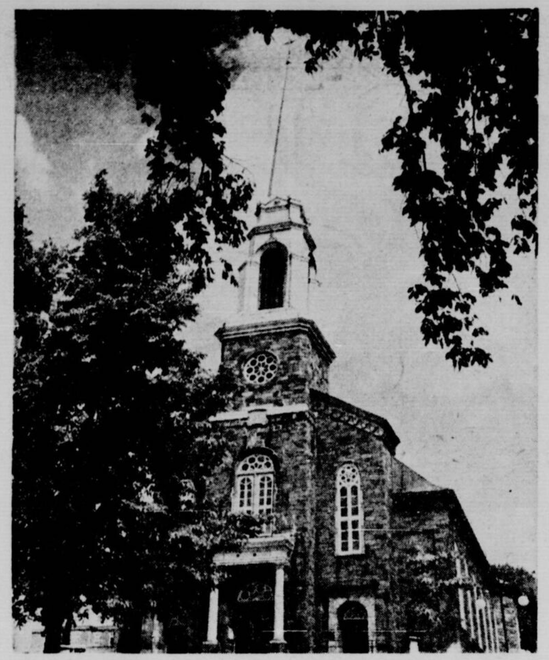

L'église St-Joseph de Beauce

L'hôtel municipal

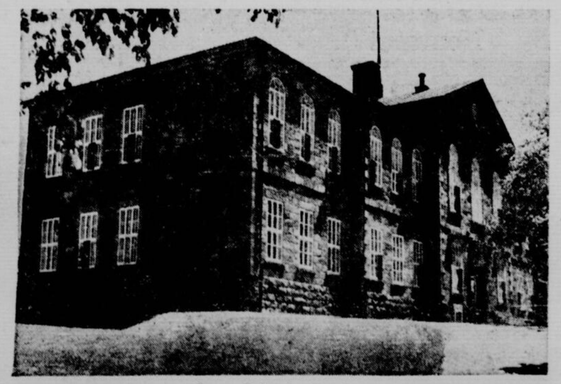

Le palais de Justice

par Henri LACOURSIERE, B.S.A.

LA BEAUCE, avec ses riches érablières et ses collines, toute en douceur et volupté, enchante, on ne peut mieux, les étrangers qui la visitent pour la première fois. Et elle ne cesse d'enthousiasmer ses habitants honnêtes, hospitaliers, audacieux, tenaces et même "têtus".

Une florissante paroisse ayant un véritable intérêt historique, parce qu'elle est la plus vieille de la Beauce, est St-Joseph. Cette paroisse est le pays d'origine de la majorité des familles de la Beauce portant surtout les noms des Poulin, Veilleux, Lessard, Grondin, Nadeau, Jacques, Doyon, Plante, Roy, Cliche, Maheux...

De la vieille capitale on s'en va vers St-Joseph, en empruntant sur la rive sud, la route Lévis-Jackman et la première paroisse que l'on atteint en pénétrant dans le comté de Beauce est Ste-Marie. C'est là que, le 17 février 1820, est né le premier cardinal canadien, S.E. le cardinal Elzéar-A. Taschereau, qui a été archevêque de Québec. L'Enfant-Jésus, mieux connu sous le nom de Vallée-Jonction est une autre paroisse pittoresque par ses pentes naturelles qui sert de point de raccordement avec la ligne "Beauce-Jonction-Lac Frontière du Québec Central".

Nous voilà rendus à St-Joseph-de-Beauce paroisse, qui, traversée dans toute sa longueur par la rivière Chaudière, a été fondée en 1736. Bien avant cette date, le territoire qu'elle occupe aujourd'hui était fréquenté par les voyageurs, grâce à la voie naturelle de communication, qui, la traversant, reliait Québec à la Nouvelle-Angleterre. Durant l'hiver 1689-90, M. de Portneuf, avec 110 Canadiens et Abénaquis passa la Chaudière pour aller avec succès ravager l'établissement anglais de Casco. En 1736, pour empêcher les Anglais de réclamer comme leur tout le territoire de la Chaudière et de l'Etchemin, le gouverneur Beauharnois et l'intendant Hocquart signaient les titres de concession des trois premières seigneuries dans la profondeur des terres baignées par les eaux de la Chaudière : H. Thomas Jacques Taschereau en concédait trois lieues de front sur deux lieues de chaque côté de la rivière à commencer à l'"Islet au Sapin". François Pierre Rigaud de Vaudreuil, capitaine d'infanterie, obtenait la même étendue de terrain à partir de la seigneurie Taschereau. Joseph Fleury de la Gorgendière recevait pareille étendue en gagnant vers le sud.

Début de la paroisse

Le 8 décembre 1737, Fleury de la Gorgendière échangeait sa seigneurie pour celle de St-Joseph dont il commença immédiatement la colonisation. Les colons vinrent tout d'abord de la côte de Beaupré, de l'Ile d'Orléans et aussi de Charlesbourg, de Ste-Foy et de la Pointe de Lévis. Pour eux, s'éloigner de leur clocher était un gros sacrifice. Il leur fallait voir s'élever le mince clocher d'une petite église, il leur fallait le prêtre qui les encourageât dans leur rude existence et leur procurât les secours de la religion.

Fleury de la Gorgendière le savait. Sur sa demande Mgr Dosquet, dès 1737, envoya un missionnaire résider dans la nouvelle seigneurie, et la paroisse, nommée St-Joseph en l'honneur du père nourricier du Seigneur, était fondée. Jusque vers la moitié du siècle dernier elle allait comprendre toute l'étendue de la seigneurie avec, en outre, pendant une bonne trentaine d'années et plus, la desserte de deux futures paroisses voisines : Ste-Marie et St-François (Beauceville).

Dans son domaine de St-Joseph, M. de la Gorgendière bâtit une chapelle qu'il pourvut généreusement lui-même de tous les objets et ornements nécessaires au culte. Pendant plusieurs années, les desservants furent logés et nourris dans la maison du domaine. De là, ils rayonnaient au besoin vers St-François et Ste-Marie sur l'arrière domaine seigneurial. A St-Joseph, l'on trouve encore le moulin seigneurial construit, il y a plus de deux cents ans sur la rivière des fermes par M. de la Gorgendière. Ce vieux moulin à farine tourne toujours sa grande roue qui gémit dans le même paysage étrange sur lequel flottent encore maintes légendes et traditions qu'il faudra recueillir avant que la génération qui monte ne les ait laissées s'évanouir.

L'indépendance américaine

De 1738 à 1766 la paroisse fut desservie par 9 missionnaires, la plupart des récollets et de 1766 à 1962 par des curés, tous des prêtres séculiers. Le premier curé en titre, M. l'abbé J.-N. Moreau, dut desservir les paroisses de Ste-Marie et de St-François (Beauceville). Durant son règne, il constata que bon nombre de ses ouailles n'aimaient pas "d'un amour tendre" les bons Anglais. Ils l'ont prouvé lors de l'invasion du Canada en 1774 par les troupes américaines. Pour nous en convaincre davantage reproduisons ici ce récit historique : "Dans l'automne de 1775, après avoir remonté la vallée de la Kénébec, franchi la hauteur des Alleghanys, l'armée américaine du général Arnold arrivait à l'improviste sur les bords paisibles de la Chaudière. Et c'est avec ahurissement que les Beaucerons du temps virent arriver la troupe dégenillée, pitoyable, boueuse des Bostonnais.

"Cette colonnie audacieuse s'était engagée dans les bois sans bagages et à peu près sans vivres. Elle avait traversé plus de cinquante lieues de forêts, dépourvues de tout chemin, coupées de marais et de rivières pleines d'embarras et de rapides où elle avait pataugé jusqu'à la ceinture. Pour ne pas périr de faim, les envahisseurs avaient dû se nourrir de fruits sauvages, de feuilles et de racines.

"Les Bostonnais furent bien reçus dans la Beauce... les gens hospitaliers leur fournirent volailles, porcs, sucre et rhum. Le Seigneur Taschereau ayant voulu mettre ordre à cela et ayant voulu faire emprisonner un censitaire qui refusait de marcher contre les Américains, il y eut émeute et il dut s'enfuir en toute hâte, Américains et Canadiens pillèrent son manoir à Ste-Marie où il y eut même vente à la criée.

"A cause de l'hostilité grandissante des gens de la région contre les Anglais, Mgr Briand, évêque de Québec, crut de son devoir de publier un mandement pour rappeler à ses ouailles que leurs serments, leur religion leur imposaient une obligation indispensable de défendre en tout leur pouvoir, leur patrie et leur Roi. A ce mandement, l'évêque de Québec ajouta le paragraphe suivant, adressé à M. le curé Verreau et destiné aux gens de St-Joseph et de St-François (Beauceville) : "Nous avons appris avec une vraie douleur, monsieur, que les habitants de St-Joseph et de St-François ont résisté aux ordres du gouverneur. Faites-leur bien entendre qu'outre le péché qu'ils commettent contre leur serment, ils s'exposent à de grandes punitions."

La paroisse

Paroisse-mère de la Beauce, St-Joseph, au point de vue civil, a été administrée jusqu'ici par une centaine de maires dont une soixantaine pour la municipalité de la paroisse et une quarantaine pour celle du village ; grâce au chemin de fer du "Québec Central" qui, en 1881, atteignait le village de St-Joseph et avait son terminus au Lac Frontière, en 1915, grâce aux autres moyens modernes de communication et à la création du district judiciaire de la Beauce, St-Joseph en outre d'être une grosse paroisse agricole possède aussi un village attrayant par sa vieille église, son palais de justice, son édifice municipal, ses maisons d'éducation et ses résidences luxueuses. Aujourd'hui, cette paroisse, située sur les bords enchanteurs de la Chaudière, poursuit sa marche ascendante vers le progrès. Sa population est de 3,412 âmes dont 238 familles agricoles, des cultivateurs la plupart à l'aise.

St-Joseph, l'avons-nous dit, est le chef-lieu du comté de Beauce. Là, plusieurs avocats comme "leurs savants confrères" des autres paroisses vivent sans crainte du lendemain assurés qu'ils sont de trouver dans les gens de la Beauce, de Dorchester et de Frontenac des gars qui aiment à plaider quand ils veulent tirer une affaire au clair.

Si les Beaucerons ont un faible pour les procès, ils ne demeurent pas moins serviables quand l'occasion se présente. Il n'y a pas seulement la Cour et la prison à St-Joseph, mais il y a aussi l'Ecole de céramique où les jeunes de talents confectionnent avec la glaise provenant de la rivière Calway des vases à fleurs, des jarres, des cendriers autant d'oeuvres tournées et décorées avec goût qui remplaceront celles qui venaient autrefois du Japon.

Outre ses quelque trente prêtres qui ont illustré l'Eglise de Québec, St-Joseph compte plusieurs de ses fils qui ont brillé et brillent encore dans les différentes carrières professionnelles. Elle a donné au pays les juges Pierre Bouffard, Léonce Cliche, Philippe Cliche et Antoine Lacourcière, les sénateurs l'honorable Paul-Henri Bouffard, aujourd'hui avocat au service du Québec Power et l'honorable H.-S. Béland, docteur, décédé en 1935. L'honorable Béland est un ancien député à Québec et à Ottawa où il fut aussi ministre avant de devenir sénateur. Durant la première guerre il a connu quatre années de captivité en Allemagne !

Et voilà ! Puisse ce récit historique de la paroisse de St-Joseph-de-Beauce, intéresser, nous l'espérons, les habitants de ce patelin attrayant qui en sont fiers et peuvent dire sans chauvinisme "Rien n'est si beau que son pays". Souhaitons à cette paroisse de progresser et à sa population de conserver les traditions et les coutumes si chères aux Beaucerons.

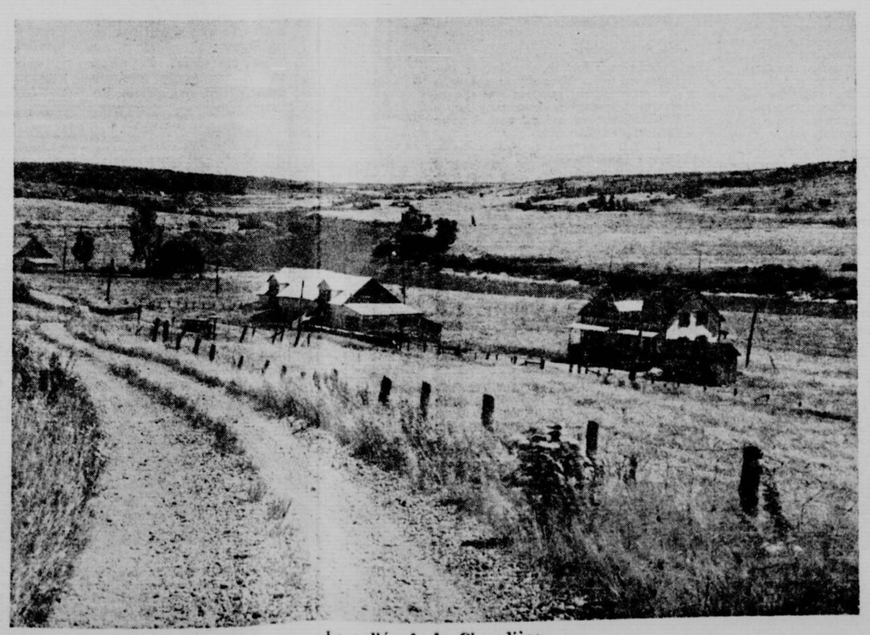

La vallée de la Chaudière

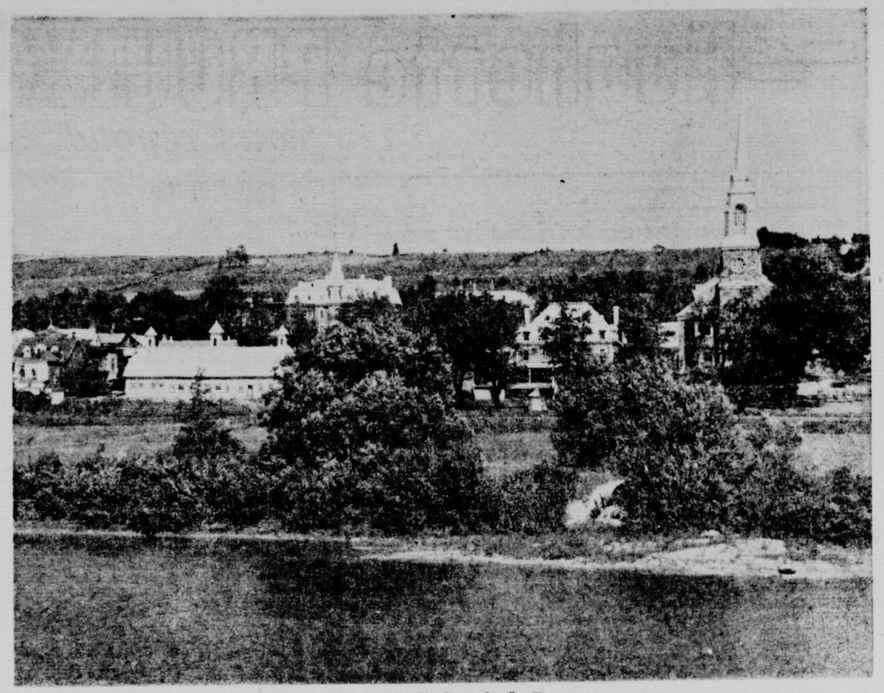

Le village de St-Joseph de Beauce

Hughette PROULX vous répond...

PROBLÈME DE LA SEMAINE

"C'est peut-être parce que le Créateur leur a donné un coeur capable de se multiplier à l'infini qu'il est tellement demandé aux femmes..."

Madame,

Comme vous répondez à toute sorte de complications et de problèmes, je vous écris pour vous dire dans quelle situation je suis. Moi je ne sais plus quoi penser ni comment agir.

Au début de notre mariage j'avais un bon mari. Je ne sais pas si c'est parce que ça fait quinze ans que je suis mariée et que j'ai changé moi aussi, mais il me semble que c'est difficile de nous entendre. Il me semble qu'il est devenu indifférent. Je suis une personne de caractère gai et, au début de notre mariage, je répondais à toutes ses taquineries. Maintenant il est tout changé, jamais il ne me taquine, et si, moi, je le fais, il prend un air fâché. Je lui parle il ne me répond même pas. Quand je veux l'embrasser, avant qu'il parte pour son ouvrage, il rit de moi et me dit qu'il ne part pas pour un an.

Je sors avec lui toutes les fins de semaine, et dès qu'on est en public il est tout rajeuni il fait des farces même assez grossières et devient familier avec n'importe qui, mais moi il me laisse seule dans mon coin. J'ai déjà essayé de lui faire des reproches pour ces choses mais il me dit que c'est parce que je suis jalouse. Moi je pleure et il ne me console pas. Moi quand j'ai du chagrin je ne peux pas parler, alors il pense peut-être que je ne m'en aperçois pas. A vrai dire j'ai perdu bien de la beauté et de la jeunesse, mais c'est à mon mari et à mes enfants que cela a été donné. J'étais bien grasse au début de notre mariage et mon mari disait bien m'aimer. Maintenant je suis maigre, mais c'est pas de ma faute si j'ai eu bien de la misère et de l'ouvrage. Vous comprenez qu'avec 10 enfants et le plus vieux n'a que douze ans, ça fait bien de l'ouvrage. Il ne manque pas d'affection. Je fais tout mon possible pour lui donner tout ce qu'il désire, même quand je suis à bout, il ne s'aperçoit de rien. Je me dis que si je ne suis pas assez tendre avec lui il cherchera ailleurs une personne plus passionnée, mais s'il y a une injustice sur terre c'est bien celle-là. En tout cas moi, je n'arrive plus à le comprendre je ne suis plus capable de tout surmonter.

MADAME ROLLAND M.

Chère madame,

Vous ne manquez certes pas de mérites !

Avoir eu dix enfants en douze ans, voir à leur bien-être, veiller à la paix du foyer et se fendre en quatre pour son seigneur et maître, cela représente en effet une jolie somme de travail !

Pas étonnant, dans ces conditions, que vous y ayez laissé une bonne partie de votre graisse et de votre fraîcheur et cela sans régime alimentaire amincissant !...

Vous avez dû user vos nuits et vos jours à cette tâche...

De son côté votre mari, qui a dû travailler pour nourrir toute cette nichée, a sans doute ou sa part de fatigues et d'énervement dans la mêlée.

Et les hommes sont ainsi bâtis, quand ils sont fatigués, ils s'en prennent volontiers à leur entourage, même et surtout, dirais-je, s'ils sont les auteurs indirects de cette fatigue...

En ce moment la tâche lui paraît sans doute très lourde. Il a besoin de distractions, il a besoin d'oublier toutes ses responsabilités. Je sais bien que s'il en est une qui en a encore plus besoin que lui, c'est vous... Mais vous, vous êtes une femme. Et une femme normalement constituée et qui aime les siens, fera toujours passer ceux-ci avant sa propre lassitude et avant ses propres problèmes. Pour les hommes, il en va autrement...

Votre époux a besoin de renouvellement et de changement soit. Puisque vous tenez à lui plus qu'à tout au monde et au bien-être de votre marmaille, vous allez pousser l'héroïsme à fond. Ce que vous allez faire ? Une chose difficile entre toutes, pour une femme telle que vous. Vous allez les oublier un peu, pour penser davantage à vous... Oui, oui. Au lieu de consacrer vingt heures sur vingt-quatre à votre famille, vous allez chaque jour consacrer une grande heure à votre personne. Vous allez vous soigner, vous reposer, pendant soixante minutes, en oubliant les chaussettes à repriser ou en substituant le sirop d'érable au dessert que vous devriez faire. Vous allez vous maquiller, coudre un col neuf à votre robe de l'année dernière, faire des frais pour vous et rien que pour vous. Même si vous devez le faire le soir, pendant que votre mari est à la maison. Pour reconquérir un homme fléchissant il faut agir comme si l'on se mettait en train d'aguicher un étranger. Ne le couvez pas sans cesse. Ne lui prodiguez vos caresses que lorsqu'il vous en fera la demande. Il ne part pas pour un an, lorsqu'il s'en va à son travail. Soit. Ne l'embrassez pas. Attendez qu'il s'aperçoive que vous ne le faites plus... Ça ne sera pas très long. Si vous conservez par ailleurs votre bonne humeur et si vous redevenez très coquette...

Votre mari sera d'abord intrigué... puis inquiet de la transformation subie par son épouse. Il se posera des questions... Vous en posera ensuite. Soyez fine mouche. Dites-lui tout bonnement que vos enfants n'étant plus des nourrissons il est temps que vous pensiez un peu à vous-même.

En société ne vous accrochez pas à lui. Bavardez gaiement avec votre entourage, hommes ou femmes. Quand il se rendra compte que vous n'êtes pas tout son univers, il réfléchira sans doute.

Quant à vous, l'exercice vous sera salutaire aussi, car il aidera à vous détendre et à vous calmer.

Voyez-vous il est bon d'aimer un homme, mais il est toujours malsain de lui faire sentir trop pesamment son joug. Donnez-lui un peu de corde... c'est la meilleure façon connue pour qu'il se pende !

CÔTÉ JARDIN

Madame,

Nous commencerons bientôt à construire un duplex de cinq pièces. Et nous habiterons le bas. Comme il y aura de grandes vitrines en avant, une sera ma chambre et j'aurai un mobilier neuf. Les planchers seront en bois verni et les portes aussi. Mon couvre-lit est couleur chocolat au lait et je voudrais savoir quelle couleur de mur et quelle sorte de rideaux poser à la fenêtre. J'aimerais avoir quelque chose de beau et de nouveau et je voudrais que vous me suggériez la couleur du mur dans le salon et du tapis mur à mur ainsi que les rideaux et les draperies. Le grand fauteuil et une chaise sont bleu et l'autre rose avec des ramages noirs. J'aurais des draperies, le fond ivoire avec du brun, du turquoise pâle et vert foncé. J'aimerais à les utiliser pour la chambre de ma petite fille qui a douze ans. Son mobilier est en noyer. Quelle couleur pour les murs de sa chambre. Merci.

FLEUR DE PRINTEMPS

Chère Madame,

Pour votre chambre je vous conseille des murs de teinte champignon, des tentures à fond brun comme votre couvre-lit, avec bouquets ou dessins dans les tons de turquoise ou de chartreuse. Ces rideaux pourraient être mur à mur, ou encore de style "café curtains".

Pour votre salon, les murs seraient jolis peints en blanc. Dans la peinture demandez au peintre d'ajouter un rien de bleu, ce qui donnera un joli reflet. Si vous le désirez vous pouvez avoir des rideaux en nylon blanc sous les tentures. Votre tapis pourrait être bleu uni, un ton plus foncé que vos meubles.

Les murs de la chambre de votre petite pourraient être peints en turquoise de la même teinte que le dessin de vos tentures.

De cette façon votre maison sera claire et gaie et vous ne vous fatiguerez pas des couleurs choisies.

* * *

Madame,

Je devrai assister au mariage de mon garçon à Québec. Je voudrais être bien mise sans exagération. J'ai 62 ans, pèse 150 livres, cheveux gris, yeux bleus. Je devrai porter des souliers noirs car je souffre des pieds et je porte des souliers spéciaux qui sont coûteux. Dois-je porter une robe et un manteau, ou une robe et une jaquette de fourrure ? Une réponse au plus tôt possible.

MADAME J. L. D'ABITIBI

Chère Madame,

Il est difficile de prévoir la température si changeante de ce temps-ci. Une chose certaine : avec un beau deux-pièces en crêpe de laine de nuance gris anthracite porté sous votre manteau ou votre jaquette, ce serait parfait. Chapeau blanc, ou jaune très pâle, gants blancs, petit sac noir orné de fleurs. Je vous souhaite beaucoup de plaisir.

* * *

Madame,

Me fiant à votre goût, car vous êtes plus au courant que moi des choses de la mode, j'aimerais que vous me disiez ce que je dois porter pour aller à l'église cet été. J'aimerais m'acheter une robe avec boléro de couleur brun vison et noir. Quelle couleur pour le chapeau. Un feutre d'été conviendrait-il ? Est-ce que je peux porter des souliers noirs, avec chapeau et gants beiges ? J'ai soixante ans, pas un cheveu gris et je mesure 5'2". Je pèse 116 livres.

MERCI POUR VOTRE REPONSE

Chère Madame,

Je n'ai rien à ajouter, vous serez parfaite dans cette toilette pour l'été. Compliments pour votre bon goût.

Madame,

J'ai fait l'achat d'un manteau de printemps dont voici l'échantillon (tweed de couleur ficelle et blanc). Je voudrais savoir quels accessoires porter avec ce manteau (chapeau, foulard, gants, bourse, souliers). J'ai les cheveux châtains et le teint clair. J'aimerais avoir quelque chose de rouge, mais je ne sais pas appareiller les couleurs.

J'ai aussi des souliers et une bourse de couleur mauve, quelle couleur pour le foulard, gants et chapeaux qui feraient un autre set de rechange.

SAUVAGEON

Mademoiselle,

Vous ferez bien ce que vous voudrez, mais il me paraît à moi qu'avec votre manteau, des accessoires tan seraient beaucoup plus riches et élégants que rouge.

Un beau feutre d'été tan, des souliers et un sac de même nuance en cuir parcheminé seraient merveilleux.

Le rouge est joli aussi mais tellement plus voyant. Je le préfère allié au marine ou au noir. Cependant vous pourriez avoir un chapeau rouge, des gants beiges, un sac et des souliers noirs.

Avec votre ensemble mauve, des gants neutres et un foulard beige comme votre manteau.

* * *

Madame,

Je suis une jeune fille de seize ans et je suis très timide. Quand je suis avec des amis que je connais, ça va. Mais lorsque je suis très gênée, lorsqu'ils me parlent, je deviens toute rouge et je ne sais plus quoi dire ni quelle position prendre. Auriez-vous une solution à cela? C'est très embarrassant.

J'ai aussi un terrible complexe d'infériorité. Je n'ai aucune confiance en moi. Je suis en première année commerciale, je dois graduer l'an prochain. Il me semble que je ne serai jamais capable d'avoir aucune responsabilité Je me dis que tout ce que je ferai sera fait de travers et qu'aucun patron ne voudra me garder. J'ai très peur pour l'avenir. Ayant perdu ma mère très jeune, je n'ai personne à qui me confier. Donnez-moi un conseil s'il vous plaît, je vous en serai très reconnaissante.

GABY

Ma petite Gaby,

Vous avez tort de n'avoir pas confiance en vous. Vous n'avez que seize ans, vous vous analysez très bien et vous écrivez très gentiment et sans fautes d'orthographe, ce qui est rare à votre âge, croyez-moi !

Le fait d'avoir perdu votre maman, lorsque vous étiez en bas âge, vous a légèrement handicapée. Mais vous pouvez y remédier. La volonté, voyez-vous, s'éduque tout comme n'importe laquelle autre des facultés.

Vous réussissez bien dans vos études: donc vous êtes capable de quelque chose. Un bon point pour vous. Vous devez vous en accorder chaque fois que vous le méritez et aussi longtemps... que vous ne serez pas assurée de pouvoir faire quelque chose dans la vie...

Vous ne savez pas quoi dire, quand on vous parle ? Soyez de celles infiniment rares qui savent écouter... et qui sont si précieuses aux hommes... Quand vous serez embarrassée pour entrer dans une conversation, une règle d'or s'applique. Parlez d'eux-mêmes, de leur travail, de leurs préoccupations aux gens qui vous entourent. Vous verrez à quel point vous deviendrez vite populaire. Et quand vous serez trop seule avec vos petits ennuis, revenez me faire la causette. Je serai toujours heureuse de bavarder avec une gentille fille comme vous.

Pour écrire à ce courrier, on est prié d'adresser ses lettres comme suit :
Hughette Proulx vous répond
La Patrie
180 est, rue Sainte-Catherine
Montréal

Monsieur BRICOLE

par André DAVELUY

Volume III, numéro 22

COURRIER

Ventilateur-aérateur

Q Votre article est le premier que je lis, chaque semaine, dans La Patrie. Vos conseils sont précieux, et je garde les découpures. Possédant une maison neuve depuis un an, j'ai tout ce qu'il faut pour traverser le toit au-dessus d'un éventail. Est-ce à conseiller? Dans le moment, les éléments sont placés sur le mur du garage; nous avons laissé le plafond de ce dernier non fini, ce qui veut dire que les vapeurs ont beaucoup d'espace, mais, à la longue, il se peut que le gras apporte des inconvénients.

FIDELE LECTRICE,
de Marieville.

R Vous êtes gentille; merci de vos bons mots à mon endroit — ils me touchent beaucoup.

Passons à votre problème. Il est toujours mauvais de laisser échapper les vapeurs de cuisson à l'intérieur même d'une construction, que ce soit dans le grenier ou dans le toit d'un garage. Ces vapeurs, comme vous le constatez vous-même, sont graisseuses et peuvent occasionner de graves ennuis. Ces vapeurs contiennent également de l'humidité, responsable de la plupart des condensations dont on se plaint, à gauche et à droite, pendant les mois d'hiver.

Le tuyau d'échappement de l'aérateur doit de préférence, déboucher à l'extérieur, au travers d'un mur vertical, plutôt qu'au travers d'un toit. N'oubliez pas d'installer une porte à la sortie du tuyau, à l'extérieur, pour protéger ce dernier pendant l'hiver.

* * *

Peinture versus vernis

Q J'ai une balançoire en chêne, mais elle n'était pas neuve, quand je l'ai eue. Elle n'a jamais été vernie ni peinturée. Est-il encore temps de la vernir? Ça fait un an qu'elle est faite. Est-ce vrai que le chêne ne se peinture pas? Et pensez-vous que c'est mieux de vernir ou de peinturer ce meuble.

B.A., de Lanoraie.

R Puisque vous avez la chance d'avoir une balançoire en chêne, vernissez-la donc: c'est du si beau bois. Je vous recommande l'huile Hippo, que vous pourrez laver, si besoin il y a. Préparez bien la surface en la nettoyant, en la sablant, s'il le faut, et donnez deux couches (en n'oubliant pas de sabler légèrement après la première application).

* * *

Isolation thermique — vieille souche

Q J'ai une maison à vingt milles de Montréal. Nous l'avons bâtie pour en faire un chalet d'été, mais c'est tellement joli, sur le bord de l'eau, que nous avons décidé d'agrandir et, dans une quinzaine d'années, quand mon mari se retirera, nous habiterons cette maison à l'année. Les allonges que nous avons faites de chaque côté de la maison ont 17' de large par 27' de profond. Il y a de la laine de 2" tout le tour de la maison et sous le toit du milieu, mais les allonges et le grenier ne sont pas finis. C'est très chaud là-dedans, l'été, et j'ai peur que le feu prenne. Si je mettais de la laine de 2" au plafond et clouais ou brochais du gros carton là-dessus? La laine est-elle mieux sur la planche ou fixée aux colombages? Nous ne voulons pas mettre de fenêtre dans le grenier à cause de la pluie et des voleurs, mais j'ai peur au feu.

2) Nous avions un très gros saule près de la maison; nous l'avons abattu, car ses racines faisaient du tort au solage. Comme c'était un arbre de 150 ans, vous pouvez imaginer la grosseur de la souche. Les tracteurs ne peuvent passer autour de la maison, pour la déraciner: pas assez de place. Alors, que dois-je mettre sur cette souche pour qu'elle pourrisse. J'ai confiance que vous me trouverez une solution, autrement, ce serait bien la première fois que vous seriez embarrassé!

MME LAURETTE,
(20 milles de Montréal).

R 1) Pas surprenant qu'il fasse chaud dans le grenier de votre allonge, puisque vous n'y avez mis aucune aération; étendez donc sur le parquet de ce grenier de la laine minérale granulée et installez sur deux des pans de la toiture une ventilateur du genre LEIGH, no 405 ou 405-a. Votre marchand saura de quoi il s'agit.

L'aération de ce grenier est très importante. Le principe veut que nous ayons un pied carré de ventilation par 300' carrés de surface de toiture. Vous pourriez aussi distribuer cette surface de ventilation comme ceci: la moitié à même la toiture, comme je viens de vous le dire, et l'autre moitié, sous les corniches. Cessez de vous tourmenter, les voleurs dont vous avez peur ne sont ni assez acrobates, ni assez minces pour se faufiler par le système de ventilation.

2) A la souche, maintenant: vous pouvez la perforer à plusieurs endroits avec une longue mèche; verser dans ces trous de la kerosene, et y mettre le feu. La souche brûlera lentement et se consumera sous terre, sans rien endommager.

* * *

Finissage de meuble

Q Dans la chambre de mes garçons, j'ai plusieurs meubles vernis, foncé, mais abimés. Les lits superposés sont vernis plus pâle. J'aimerais les avoir couleur érable. Me serait-il possible de faire ce travail moi-même?

MME R. L., de Valleyfield.

R Je suis certain que vous pouvez exécuter ce travail vous-même. Vous allez d'abord enlever le vieux vernis avec un décapant; ensuite vous allez poncer soigneusement. Ne vous surprenez pas du terme: poncer. Il paraît que c'est le terme juste, selon le savant confrère Paul Lethiecq, chef instructeur en peinture au centre d'apprentissage des métiers du bâtiment de Montréal. Sabler signifie recouvrir de sable. Merci, M. Lethiecq, votre ouvrage d'"initiation à la peinture en bâtiment" plaît fort à votre serviteur, soit dit en passant.

Le ponçage terminé, vous pouvez reteindre le bois si sa teinte naturelle vous paraît trop pâle. Si la teinte est trop foncée, vous pouvez le décolorer avec un "bleach" de Scarf, numéros 1 et 2, pour ensuite reteindre couleur érable, si c'est votre goût.

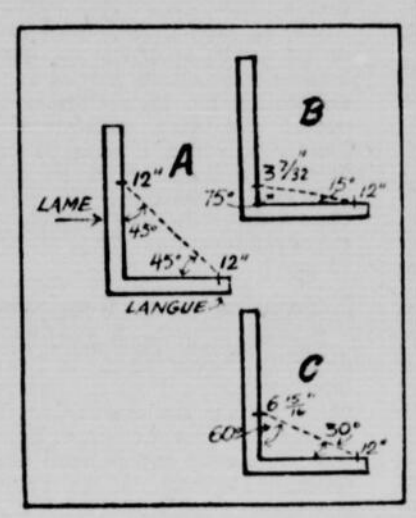

Comment trouver des angles à l'aide d'une équerre. — Le croquis "A" indique comment on obtient un angle de 45°. Il faut prendre sur la langue de l'équerre et sur sa lame des points de repère identiques, déposer une règle par exemple sur le point 12" de la langue et sur le point 12" de la lame, et on obtient une diagonale formant des angles de 45°.

Croquis "B" — Angle de 15°. — Reliez avec la règle le Croquis "B". — Angle de 15°. — Reliez avec la règle le point 3 et 7/32e sur la lame. Vous aurez à droite, 15°, et à gauche, 75°.

Croquis "C". — Angle de 30°. Reliez avec la règle le point 12 sur la langue et le point 6 et 15/16. A droite, vous aurez un angle de 30°, et à gauche, 60° ...sur la lame.

Cadeau durable

● Grâce à un admirateur viennois, l'acteur Richard Widmark pourra se passer d'acheter des pantalons d'ici la fin de ses jours. Au cours des prises de vues du film **"The Secret Ways"** (Heath-Universal-International), Richard a reçu en cadeau une paire de culottes appelées "lederhosen", en cuir, et qui font partie du costume national en Autriche. Chaque paire de ces culottes porte une garantie à vie, et la tradition veut qu'on ne les lave jamais, et plus elles sont usées plus elles ont un air fashionable.

Les DISQUES

Franz Schubert — Symphonies no 5 en si bémol majeur et no 6 en ut. Orchestre Philharmonique de Berlin dirigé par Lorin Maazel. Un 12" Deutsche Grammophon - Stereo - 138 685 SLPM.

Voilà deux jolies oeuvres du charmant Franz Schubert et qui sont magnifiquement jouées par l'Orchestre Philharmonique de Berlin dirigé habilement par un jeune chef dynamique: Lorin Maazel, né à Paris en 1930. Cette musique agréable a été bien endisquée et le son stéréo produit un très bon relief qui nous la fait encore mieux apprécier à l'audition de ce microsillon de qualité qui plaira aux admirateurs et aux fervents du prince du lied: Franz Schubert.

● ● ●

Wolfgang Amadeus Mozart — Quintettes à cordes en sol mineur, K. 516, et en ré, K. 593. Amadeus String Quartet. Un 12" Deutsche Grammophon Stereo - 138 057 - SLPM.

Quelle musique reposante, belle, légère et poétique que celle de Mozart dans ces deux quintettes que le "Quatuor à cordes Amadeus augmenté de Cecil Aronowitz, détaille à ravir. Cet ensemble nous tient captifs sous le charme de sa brillante exécution et cette musique de chambre enchantera réellement tous ceux et celles qui écouteront cet excellent enregistrement stéréophonique réalisé avec le plus grand soin.

Wolfgang Amadeus Mozart

● ● ●

Schumann — Symphonie no 3 (dite "Rhénane"). Orchestre New York Philharmonic dirigé par Leonard Bernstein. Un 12" Columbia ML-5694.

Cette grande oeuvre magistrale du génial Schumann est exécutée ici dans son orchestration originale et c'est toute la puissance de l'orchestre Philharmonic de New-York entraîné par un maître prestigieux qui a nom Leonard Bernstein, qui se déchaîne en des accents empreints du plus authentique romantisme allié à une certaine solennité qui glorifie et le Rhin et la ville de Dusseldorf et la magnifique cathédrale de Cologne. Il y a aussi une note réellement pastorale qui se dégage de cette très belle oeuvre et qui ne nuit aucunement à l'ensemble qui est de caractère noble et sacré. La qualité de ce microsillon est aussi excellente au point de vue technique.

Schumann

● ● ●

J.-S. Bach — Suites françaises. Thurston Dart au clavecin. Un 12" London "Editions de l'Oiseau-Lyre" Stereo SOL - 60039.

Quelles belles sonorités cristallines qui nous reportent en pensée au temps passé et à cette époque romantique, hélas révolue. C'est plein de charme, de légèreté, de fraîcheur tout en étant marqué au coin du génie, car c'est signé Jean-Sébastien Bach. On ne peut que ressentir un grand calme, un apaisement total à l'audition de ces Suites françaises exécutées avec brio par Thurston Dart qui souligne avec art les diverses parties de chaque suite: Allemande, Courante, Sarabande, Gavote, Polonaise, Menuet, Bourrée et Gigue. Microsillon importé de très bonne facture.

● ● ●

Brahms — Concerto en ré mineur pour piano et orchestre, opus 15. Rudolf Serkin, pianiste, et l'Orchestre de Philadelphie dirigé par Eugène Ormandy. Un 12" Columbia ML-5704.

La collaboration entre un exécutant tel que Serkin et un chef d'orchestre qui s'appelle Ormandy au pupitre de l'Orchestre de Philadelphie, pour servir un compositeur d'envergure comme Brahms, ne pouvait manquer de faire un succès de cet enregistrement. Et le choix du concerto en ré mineur est des plus heureux car c'est une oeuvre très attachante que l'on ne se lasse pas d'entendre. Endisquement parfaitement au point.

Johannes Brahms

Manuel MAITRE

L'ACORN — Le foyer le plus pratique au monde pour:

LA SALLE DE JEUX — LA MAISON — LE CHALET

L'ACORN s'installe (sans maçonnerie) aussi facilement qu'un poêle ordinaire et chauffe au bois ou charbon.

EN ACIER EPAIS fini émail porcelaine en trois couleurs attrayantes: COPPERTAN, ROUGE OU NOIRE.

PRIX: $74.95 à $103.45

Modèle "VACATION" non illustré Noir **$41.95**

Val Royal

BUILDING MATERIALS LIMITÉE

MATERIAUX ET QUINCAILLERIE DE CONSTRUCTION

12200, Boul. REED FE. 4-5320
11401, Boul. Pie IX DA. 2-7341

CURIOSITES SPORTIVES

On n'a plus les joueurs qu'on avait

Au baseball comme au hockey

Dans plusieurs articles, je vous ai rappelé les faits vraiment curieux du hockey d'autrefois, alors que des joueurs accomplissaient des choses que l'on trouve encore bien extraordinaires. Ainsi, les 72 "Tours du Chapeau" en une saison de 42 parties, les cinq de ces "Tours" bons pour 19 buts dans cinq parties consécutives, les 9 buts par un joueur dans une joute, le retour à l'égalité des buts dans une partie de la coupe Stanley, après une première par 9 à 1 et que d'autres encore. Il est vrai que l'on a dû faire la déduction que les règlements n'étaient pas les mêmes qu'aujourd'hui, que s'il y avait des super-vedettes, chez les compteurs, il devait aussi exister des super-poires chez les gardiens de buts.

En tous cas, en fouillant dans les archives du baseball, j'ai aussi repéré des exploits vraiment curieux avec la différence qu'eux, ils ont été accomplis, il y a quelque 75 ans et non pas il y a 50 ans comme au hockey.

Vous songez encore sans doute à Ty Cobb, Tris Speaker et Rogers Hornsby de même que Babe Ruth et Lou Gehrig.

Vous de ma génération ou de la suivante, vous pensez encore que Ty Cobb, Tris Speaker, Rogers Hornsby de même que Babe Ruth et Lou Gehrig étaient vraiment de fameuses grandes étoiles au bâton. Eh bien, écoutez donc les histoires qui pourraient m'avoir été racontées par mon grand'père, s'il avait fait dans les sports comme moi mais que j'ai vérifiées dans mes anciennes archives du jeu national américain.

49 circuits en 66 parties

Ainsi, en 1869 s'est trouvé un nommé George Wright qui jouait pour les Red Stockings de Cincinnati. Or, en 483 présences au bâton, ce bonhomme réussit à cogner 304 coups sûrs et à compter 339 points ! De ces coups sûrs, plus de 15 pour cent, soit 49, étaient pour le circuit ! Et la saison ne durait que 66 parties comparativement à celles de 154 du temps de Ruth et Gehrig et de 162 de notre temps de Roger Maris. Avez-vous pensé à calculer sa moyenue pour toute la saison ? Eh bien, pour vous épargner du temps, elle fut de .630 !

Encore ceux de ma génération se souviennent des exploits fabuleux vraiment des lanceurs Christy Mathewson et Walter Johnson pour en citer deux.

Spalding et Radbourne

Mais qu'est-ce à comparer avec ceux d'un Al Spalding ou d'un Ol' Hoss Radbourne du temps de mon grand'père ? Ainsi, en 1883 avec le Providence de la ligue Nationale, Radbourne gagnait 49 parties et il en perdait 25. Mais Ol'Hoss ne devait pas être satisfait car, l'année suivante, il était 60 fois vainqueur tandis qu'il ne perdait que 12 parties ! Et savez-vous que le dernier artilleur à gagner 60 parties vivait il y a 75 ans ?

252 victoires en 6 saisons

Passons maintenant à Al Spalding. Le fondateur de la firme bien connue qui existe encore, passa six ans seulement dans le baseball majeur du temps. Pourtant dans cette courte demi douzaine de saisons, Al ne gagna pas moins de 252 joutes ! Pas si mal, n'est-ce pas ? Voulez-vous des détails ? 1871, 20 gains contre 10 défaites ; 1872, 36-8 ; 1873, 41-15 ; 1874, 52-18 ; 1875, 56-4 ; 1876, 47-13. Et dire qu'aujourd'hui on a de la peine à se souvenir du lanceur 30 fois vainqueur dans une saison de 154 parties.

Et si l'on parlait aussi des salaires. Wright gagnait $1,400 comparativement aux $75,000 que Maris va recevoir. Quant aux lanceurs modernes, nous n'en trouvons pas beaucoup avec des rémunérations dans la même proportion mais il y a quelque 80 ans, on payait à Spalding la somme de $1,800 ! Soit dit en passant, on devait alors considérer que le lanceur valait plus que le cogneur.

Balles et bâtons

Comme autres faits curieux du temps bien éloigné dont je vous ai parlé, permettez-moi de mentionner les balles et les bâtons. Si la balle de trois onces de poids et de 3 pouces de diamètre aidait les lanceurs, elle ne favorisait certainement pas les frappeurs. En 1864, on décidait du poids entre 5 onces et demie et 6 tandis que le diamètre pouvait être entre 2 pouces et ¾ et 3½. En 1872, on décrétait le poids entre 5 onces et 5¼ tandis que la circonférence était établie entre 9 pouces et 9¼. En faisant exception du centre en chêne-liège et en caoutchouc ainsi que la manière d'enrouler la laine, on peut dire que la balle était à peu près la même que celle d'aujourd'hui avec la mention que l'on parle de 1920 comme de l'année de la balle dite lapin.

Les bâtons maintenant. Il y en avait d'aussi larges que 4 pouces. Mais, en 1859, on décrétait la limite à 2 pouces et demi. Un mot sur les coussins. Au début, il s'agissait de bâtons, puis de pierres, puis de sable. A cette dernière époque, les coussins n'étaient pas fixés au sol. On en profitait pour les lancer au loin, quand on voyait arriver le coureur. C'est de ces coussins tout de même que s'est généralisé le nom du sport national américain balle-aux-buts (baseball).

Puis en laissant passer les années, vint un temps où, comme les buts dans le hockey les coups de circuit devinrent moins nombreux. Ainsi, en 1894, soit plus près de nous, Hugh Duffy cognait bien 236 coups sûrs mais il ne frappait que 18 fois pour le circuit. Il n'obtint pas moins la formidable moyenne de .438, soit 14 de plus que le record moderne de Rogers Hornsby avec .424.

4 circuits en 695 parties

Un nom encore bien connu de nos jours, celui de Connie Mack. Avant d'être gérant pendant quelque 50 ans, il fut joueur. En 695 parties de sa carrière, il ne cogna que 4 circuits soit le même nombre que Gehrig a déjà réussis dans une seule joute. Wilbert Robinson, gérant des Dodgers d'autrefois, lui, prit part à 1,316 joutes dans lesquelles il ne cogna que 17 coups de 4 buts.

L'équipement

Terminons maintenant par un mot de l'équipement. Du temps de mon grand-père, il n'y avait pas de gants ou de mitaine ou encore ils étaient bien primitfs. Ainsi, dans les 1880, Johnson était un receveur sans protecteur, masque ou mitaine !

Dans le même temps, Jeremiah Denny jouait au 3e but du Providence, les mains nues !

Aujourd'hu, les gants des voltigeurs sont comme des cuves. Il en est de même des mitaines du premier but et du receceur. Quant à ce dernier, il a un masque, un protecteur et des jambières en plus.

Non, comme dirait grand-père, s'il vivait encore, on n'a plus les joueurs de basaball qu'on avait !

Fenêtres et vitrines de toutes sortes nettoyées par des Canadiens expérimentés et assurés
Appelez M. Garneau, gér., 429 ST-VINCENT
University 1-4335
LAVAGE DE VITRES EXCELSIOR

141 pur-sang sous ses soins

Il y a un an ou à peu près, John J. Mooney Senior n'avait qu'un pur-sang à entraîner. Il s'agissait de Moaning Low que l'on a vu à Blue Bonnets, l'automne dernier. Même cette jument ne court plus. Elle a été envoyée au haras. Mais c'était un début seulement si l'on tient compte qu'aujourd'hui le père Mooney a 41 pur-sang sous ses soins et ne soyez pas surpris s'il passe à 141 dans un avenir assez rapproché. En effet, deux de ses patrons ne sont nuls autres que J.-Louis Lévesque, le grand financier et turfman de Montréal et Jerry Jacobs, le concessionnaire bien connu dans tous les parcs de baseball ou aux terrains de courses.

De 150 à 104 livres !

Un autre fait curieux au sujet de Mooney c'est qu'un jour il s'est présenté à la balance pour faire bouger l'aiguille à 104 livres seulement. On ne le croyait pas. Bien qu'il ait été déjà jockey, Mooney avait pris de l'embonpoint jusqu'à 150 livres. Quand il fit sa demande pour réobtenir son permis de jockey, on se mit à rire et on le lui accorda avec la certitude qu'il ne pourrait jamais faire le poids pour conduire Shorelint dans la classique du Prix du Roi de 1929. On sait ce qui est arrivé d'après ce que je viens de vous raconter. Mais, après cette descente incroyable en poids, Mooney décida de retourner aux écuries pour de bon et c'est encore comme entraîneur qu'on le reverra à Blue Bonnets, à compter de l'ouverture le 30 mai.

Le livre de la semaine

par Roger Duhamel

de l'Académie canadienne-française

(Photo André Larose)

A la recherche de l'identité canadienne

LES Canadiens dépensent une bonne partie de leur temps à découvrir une définition d'eux-mêmes qui les satisfasse. Ces efforts ne sont pas toujours fructueux, ils entrainent rarement l'unanimité de l'opinion. Chacune entretient des vues particulières qu'il juge essentielles et reconnait mal la réalité une fois transcrite dans une formule qu'il n'a pas lui-même mise au point. Cependant, dès la première page de **The Canadian Identity** (University of Wisconsin Press, Madison, et University of Toronto Press, 1961), W. L. Morton nous met en confiance par un paragraphe bien tassé et qu'il ne fait aucune difficulté d'accepter au moins provisoirement :

"Le Canada existe en Amérique par le fait de la géographie, des exigences de la stratégie impériale, du progrès d'une tradition historique et de la volonté délibérée du peuple canadien... C'est une tentative pour bâtir dans un milieu spécifiquement nord-américain une civilisation européenne dans son origine et américaine dans son évolution... C'est une entreprise pour permettre à deux cultures de s'épanouir dans une seule nationalité politique." Cette dernière affirmation ne va pas sans quelque flottement. L'expression de "nationalité politique" peut entrainer de l'équivoque. On doit comprendre, semble-t-il, que l'auteur entend sauvegarder la nécessaire autonomie des deux groupes culturels dans le cadre de la patrie canadienne.

Le professeur Morton dirige le département d'histoire à l'Université du Manitoba. Il a déjà à son crédit des ouvrages qui font autorité, notamment une histoire de sa province de même qu'une histoire du parti progressiste qui a constitué un phénomène d'un certain retentissement dans la vie de l'ouest canadien. Dans le petit ouvrage que nous avons lu avec un intérêt soutenu, Morton s'applique tout particulièrement à situer le Canada dans le contexte du continent nord-américain et à étudier l'évolution de nos relations avec le Commonwealth d'une part, avec les Etats-Unis d'autre part. On devra noter qu'il s'agit de cours professés à l'Université du Wisconsin. S'adressant à un auditoire étranger, l'historien a dû à l'occasion insister sur des faits qui nous paraissent archi-connus ; c'est un angle de vision auquel nous ne sommes pas habitués et qui nous offre l'avantage, à certains moments, d'étudier le cas canadien comme si nous n'étions pas nous-mêmes des Canadiens ! Ce dépaysement psychologique tout à fait temporaire comporte quelque bénéfice.

Nous ne devons pas non plus nous dissimuler les lacunes de ces tableaux d'ensemble, de ces synthèses forcément un peu rapides où l'écrivain est porté presque contre son gré à simplifier à l'excès, à multiplier des affirmations catégoriques qui exigeraient plus de nuances. Comme beaucoup d'Anglo-Saxons, Morton transmet à Cabot les titres que nous avons accoutumé d'accorder à Colomb ; nous ne reprendrons pas cette chicane ancienne et assez stérile. En revanche, nous lisons un hommage de La Galissonnière qui a été l'un des artisans les plus lucides et les plus déterminés de cette vaste ambition d'un empire français en Amérique : "Un commandant d'un talent exceptionnel et d'une grande habileté stratégique, un philosophe et un courtisan raffiné, La Galissonnière pour la première fois apporta aux affaires canadiennes les perspectives et les buts de la politique européenne de puissance". Il se heurtera néanmoins à l'inévitable ; le rapport démographique entre l'établissement anglais et l'établissement français ne peut que jouer contre l'accomplissement d'un rêve grandiose.

Dès la cession se pose la question de savoir si le Canada va se fondre avec les colonies du sud. On se rend compte aisément que Québec est la garnison de l'empire anglo-américain. Il est donc urgent de rendre justice aux Canadiens si l'on veut qu'ils soient en mesure de jouer pleinement leur nouveau rôle. L'Acte de Québec n'est pas une œuvre de générosité ou de philanthropie ; c'est une "tentative de rendre justice aux Canadiens et de fournir un autre gouvernement temporaire pour la frontière indienne du nord-ouest". Mais il reste des gens qui souhaitent l'unité de l'empire anglo-américain ; c'est dans ce but qu'est déclenchée la guerre de 1775-76. Morton a sûrement raison d'écrire : "La chute de Saratoga a assuré l'indépendance américaine. On note rarement que pour des raisons semblables elle a également assuré l'indépendance canadienne. Les mêmes alliés français qui ont aidé l'Amérique à obtenir son indépendance ont aussi empêché une Amérique victorieuse à essayer d'entreprendre la conquête du Canada". Au cours des années, le problème de l'annexion se posera sous différentes formes ; il recevra toujours une réponse négative, par la volonté des hommes ou par le jeu des circonstances.

Quand l'on suit de ce point de vue la marche des événements, on hésite moins à accepter le jugement de Morton, qui nous apparaissait d'abord comme un paradoxe et qui s'exprime ainsi : "Pour les Canadiens, ce n'est pas la révolution mais l'empire qui a signifié la liberté". S'il existe aujourd'hui un pays canadien distinct des Etats-Unis, malgré les liens nombreux et étroits qui unissent les deux territoires, le mérite en revient aux Canadiens français. C'est nous aussi qui avons battu la marche dans la voie de l'émancipation constitutionnelle, c'est nous qui avons cru les premiers à la réalité canadienne. "Il est trop peu reconnu que le Canadien français a été la figure centrale dans l'évolution du gouvernement responsable au Canada." Ce levain a fait lever la pâte ; on pourrait même ajouter, sans céder à un complexe de vanité, que cet élan s'est fait sentir en dehors de notre continent. "C'est ce qui s'est élaboré sur les rives du Saint-Laurent et du lac Ontario qui a dû aider, même de loin, à amener à l'existence de grands et nouveaux Etats, des communautés libres et souveraines sur les rives du Gange et de l'Hindus et sur le littoral de l'Afrique de l'ouest et de l'est ; cela constitue la seule contribution, mais significative, du Canada à la lente élaboration de la liberté humaine."

Au moment de la Confédération, il y aura bientôt un siècle, les hommes publics ont recherché une formule qui serait assez souple pour tenir compte de circonstances difficiles et peut-être sans précédent. "Ce ne fut pas, à proprement parler, une union fédérale, mais une union législative avec des concessions aussi limitées que possible pour sauvegarder les droits particuliers de la population française." Cette phrase affiche-t-elle quelque cynisme ? Elle ne semble guère éloignée de la vérité historique. Et c'est sans doute parce qu'il ne s'agit que de "concessions aussi limitées que possible" que nous entendons des craquements dans l'édifice centenaire.

Morton reconnait dans Macdonald le grand architecte de cette construction ; il le compare même aux grands unificateurs de son siècle. "Il ne possédait pas la faculté infinie d'endurer qui était celle de Lincoln, ni la force de Bismarck ni la subtilité de Cavour... Macdonald se proposait de faire une nation dans la moitié septentrionale du continent qui, comme membre de l'Empire, perpétuerait pour toujours les institutions britanniques en Amérique." Il est toujours illusoire de bâtir pour l'éternité ; des impondérables surviennent toujours. Un siècle plus tard, il devient permis de s'interroger sur la pérennité d'une œuvre qui n'échappe pas à la fragilité humaine.

The Canadian Identity n'apporte pas une réponse entière à toutes nos interrogations, mais l'ouvrage nous fournit l'occasion de nous les poser en toute bonne foi. C'est à cet égard qu'il est sans contredit un stimulant à notre réflexion.

Les impressions d'un Américain sur le Canada français en 1850

Le livre "Un Yankee au Canada", de Henry-David Thoreau, traduit en français par Adrien Thério et publié aux Editions de l'Homme, est intéressant à plusieurs points de vue.

D'abord parce que c'est l'œuvre d'un des plus célèbres auteurs américains, d'un penseur dont l'influence, cent ans après sa mort, va sans cesse en augmentant, et deuxièmement parce que c'est un livre au sujet du Canada français tel qu'un Américain le voyait il y a 112 ans.

Henry-David Thoreau (1817-1862) fut l'un des penseurs et des écrivains les plus originaux de l'histoire des Etats-Unis. On pourrait même dire qu'il était excentrique. Quoique instruit et de bonne famille, il n'eut jamais vraiment de métier ou de profession, il n'alla jamais à l'église, ne fumait pas, ne buvait pas, ne mangeait pas de viande, s'habillait très simplement (lorsqu'il vint au Canada, il porta des vêtements de travail pendant tout le temps du voyage) et il vécut quelques années dans une petite cabane près d'un lac, non loin de sa ville natale de Concord, Mass.

Il était en avance de son temps sous bien des rapports, ayant été le précurseur des objecteurs de conscience et l'inventeur de la résistance passive. C'est de ses ouvrages que Léon Tolstoï tira son pacifisme, que le Mahatma Gandhi trouva l'idée de la non-violence.

Les impressions d'un tel homme sur son voyage au Canada français (surtout à Montréal, à Québec et dans le comté de Montmorency), en septembre 1850, ne manquent donc pas d'intérêt pour nous. Le récit est très simple, sans prétention. C'est un journal de voyage et non pas une étude scientifique. Toutefois, Thoreau s'était documenté avant de venir, en lisant plusieurs livres sur notre pays. De plus, il connaissait assez de français pour se débrouiller, et il voulut manger et dormir chez les cultivateurs canadiens-français, afin de les mieux connaître. Si ce qu'il dit est exact, la langue anglaise n'avait pas encore exercé beaucoup de ravages dans les campagnes du Québec aux environs de 1850, car même les médecins et les notaires de campagnes, selon lui, ne connaissaient pas deux mots d'anglais, et l'on ne trouvait encore aucun anglicisme dans le parler de nos campagnards.

Il ne se gêne pas pour porter des jugements, qui sont parfois favorables et parfois défavorables. Les églises catholiques, par exemple, lui faisaient une meilleure impression que les temples protestants. Si ce n'eût été des prêtres, il eût aimé le catholicisme. Mais il ne devait pas croire au miracle, car il était porté à croire que les béquilles vues à Sainte-Anne-de-Beaupré avaient été fabriquées en même temps que la construction de l'église !

Livre très intéressant. Car, pour $12.75 (coût total de son voyage au Canada), Thoreau avait observé beaucoup de choses.

Conrad LANGLOIS

Apprenez la réparation des montres, réveils, horloges et bijoux
Demandez notre dépliant gratuit.
Cours : Jour, Soir, Correspondance.
INSTITUT D'HORLOGERIE DU CANADA LTEE
4379 St-AUBERT, Montréal
Tél.: LA. 3-7623

SUCCÈS assuré
AVEC LA METHODE Poly-Glot
VOUS APPRENEZ À PARLER ANGLAIS EN 60 HEURES
20 DISQUES — 40 LEÇONS
enregistrés par
HENRI BERGERON
réputé annonceur de la radio et de la télévision.
PAIEMENT FACILE: aussi peu que $1.50 par semaine.
GRATIS : Dictionnaire anglais-français HARRAP'S. Nouvelle grammaire synoptique du professeur W. DUVAL, B.A. Abonnement de 52 semaines à un journal anglais.
RÉCOMPENSE AU MÉRITE
Madame Roland Duchesne de Shawinigan-Sud a reçu la récompense au mérite accordée à ceux qui consentent à passer les examens POLY-GLOT et qui obtiennent le pourcentage requis. Nos félicitations.
EGALEMENT MÉTHODES POLY-GLOT de conversation ESPAGNOLE et ITALIENNE avec Miville Couture.
Remplissez et postez ce coupon pour plus de détails.
PA. 15-4-62
POLY-GLOT INC. Edifice "POLY-GLOT" Building, 15, rue St-Pierre, Québec, P.Q. 1411, rue Stanley, Montréal, P.Q.
Messieurs : —
Sans obligation de ma part veuillez me faire parvenir votre DISQUE D'ESSAI GRATUIT et les renseignements sur la méthode POLY-GLOT de conversation anglaise ( ) espagnole ( ) italienne ( ) au moyen de disques et sur votre "Récompense au Mérite" après examens.
NOM .....
RUE .....
VILLE ..... COMTE .....
EMPLOI ..... AGE .....

Les yeux: miroirs de santé

"Bleus ou noirs, tous aimés tous beaux" a écrit Sully Prud'homme au sujet des yeux. Je ne suis malheureusement pas d'accord. Tous les jours, je vois des yeux qui ne peuvent être beaux parce qu'ils reflètent la maladie : des yeux que blesse la lumière et qui clignotent, des yeux qui brûlent ou qui pleurent sans chagrin, des yeux dont les iris sont comme pâlis au soleil ou dont le blanc est rose ou jaune, des yeux encadrés de paupières rouges et pustuleuses, enfin des yeux qui se ferment petit à petit au monde par l'envahissement des cataractes.

On a dit des yeux qu'ils sont les miroirs de l'âme. Ils sont d'abord des miroirs de la santé et la santé corporelle touche souvent de bien près la santé de l'âme.

Certaines personnes acceptent pendant des années toutes sortes de misères qu'elles croient inévitables. Ceci est particulièrement remarquable en ce qui concerne les yeux. On s'achète des lunettes, l'on s'excuse de ses défauts visuels en prétendant qu'ils sont héréditaires et l'on ne se demande jamais la question primordiale : Est-ce que je donne à mes yeux les aliments dont ils ont besoin pour faire leur travail ? Les yeux ont besoin de certains éléments nutritifs tout comme les autres parties du corps. Deux vitamines sont particulièrement essentielles aux yeux : la riboflavine et la vitamine A.

Pendant la guerre

Pendant la 2e grande guerre, on remarqua que les aviateurs revenant d'envolées de 12 à 18 heures présentaient des symptômes semblables à ceux qu'on avait observés dans les cas de carence en riboflavine. Ils souffraient de maux de tête, d'étourdissement, de larmoiement, de fatigue et de picotement des yeux et leur capacité visuelle était réduite.

On leur donna donc des capsules de riboflavine et, au bout de deux mois, presque tous étaient surpris de se trouver guéris. Beaucoup d'entre eux avaient cru normal pour un aviateur d'avoir les yeux brûlants de fatigue au retour d'une envolée.

Comme le lait est la meilleure source alimentaire de riboflavine, on décida alors d'augmenter

Suite à la 23e page

VOTRE APPARENCE
sera améliorée à votre SATISFACTION en quelques jours quels que soient votre âge ou votre cas.

L'HUILE MAMELINE
est une recette inoffensive, merveilleuse que vous emploierez en secret : méthode préconisée par les spécialistes en beauté. Discrétion absolue. Prix $2.00 taxe incl. Mandat poste, C.O.D. acceptés. Essayez notre pommade pour faire allonger les cils. Son emploi vous donnera des yeux plus brillants.

PRIX : $0.50 taxe comprise.

PRODUITS MAMELINE ENRG.
C. P. 172 — Station "C"
Montréal — Tél. VI. 4-1121

Rien d'étonnant que ce soutien-gorge soit si en demande! Son ajustement parfait, sa courbe seyante et son prix modique — voilà les raisons. En broadcloth blanc avec renforts Corditex. Elastiques dans les bretelles, dans la bande au diaphragme ainsi qu'au dos. Grandeurs: 28-34AAA, 30-36AA, 30-38A, 30-42B, 32-44C et D.

*Marque déposée

LA CIE LTEE DOMINION CORSET
Québec • Montréal • Toronto • Vancouver

Patrons Haute-Couture La Patrie du Dimanche

No 354 — Elégante robe fourreau que vous ferez en beau crêpe garni de satin, la taille bien ajustée. Le drapé à la poitrine donne un chic à ce modèle très facile à confectionner. Le patron 354 est établi pour tailles 12-14-16-18-20; la taille 12 requiert 2½ vgs de tissu en 45 pcs de largeur. Prix $1.00.

No 328 — Les plis sont à la page pour les deux pièces, cette saison. Noter la belle jupe à plis plat, la jacquette ajustée à manche ¾ et le collet bateau. Tout cela forme un ensemble de voyage parfait pour la belle saison. Le patron est établi pour tailles 12-14-16-18-20; la taille 12 requiert 4½ vgs de tissu en 45 pcs de largeur. Prix: $1.00.

No 315 — Modèle pour toute occasion, au corsage avec morceau de fantaisie fini d'un bouton qui donne un très bel effet à la robe; jupe ample plissée à la taille. Le patron est établi pour tailles 12-14-16-18-20; la taille 12 requiert 3¾ vgs de tissu en 45 pcs de largeur. Prix: $1.00.

Pour obtenir les patrons Haute-Couture de "La Patrie" envoyez $1.00 (taxe comprise) en argent ou en bon de poste (pas de timbres), en mentionnant lisiblement: Nom, adresse, taille, ainsi que le numéro du patron désiré.

Adressez le tout à : Bureau des modes "La Patrie", 180 est, rue Ste-Catherine, Montréal.

le 29 Juin

GAGNEZ UNE MAGNIFIQUE

À L'ÉMISSION "A & P vous appelle"

avec ERROL MALOUIN et JEAN RAFA

TOUTES LES LETTRES SONT ACCUMULEES DU 1er AVRIL AU 29 JUIN

Procurez-vous vos feuillets de participation chez votre épicier "A & P"

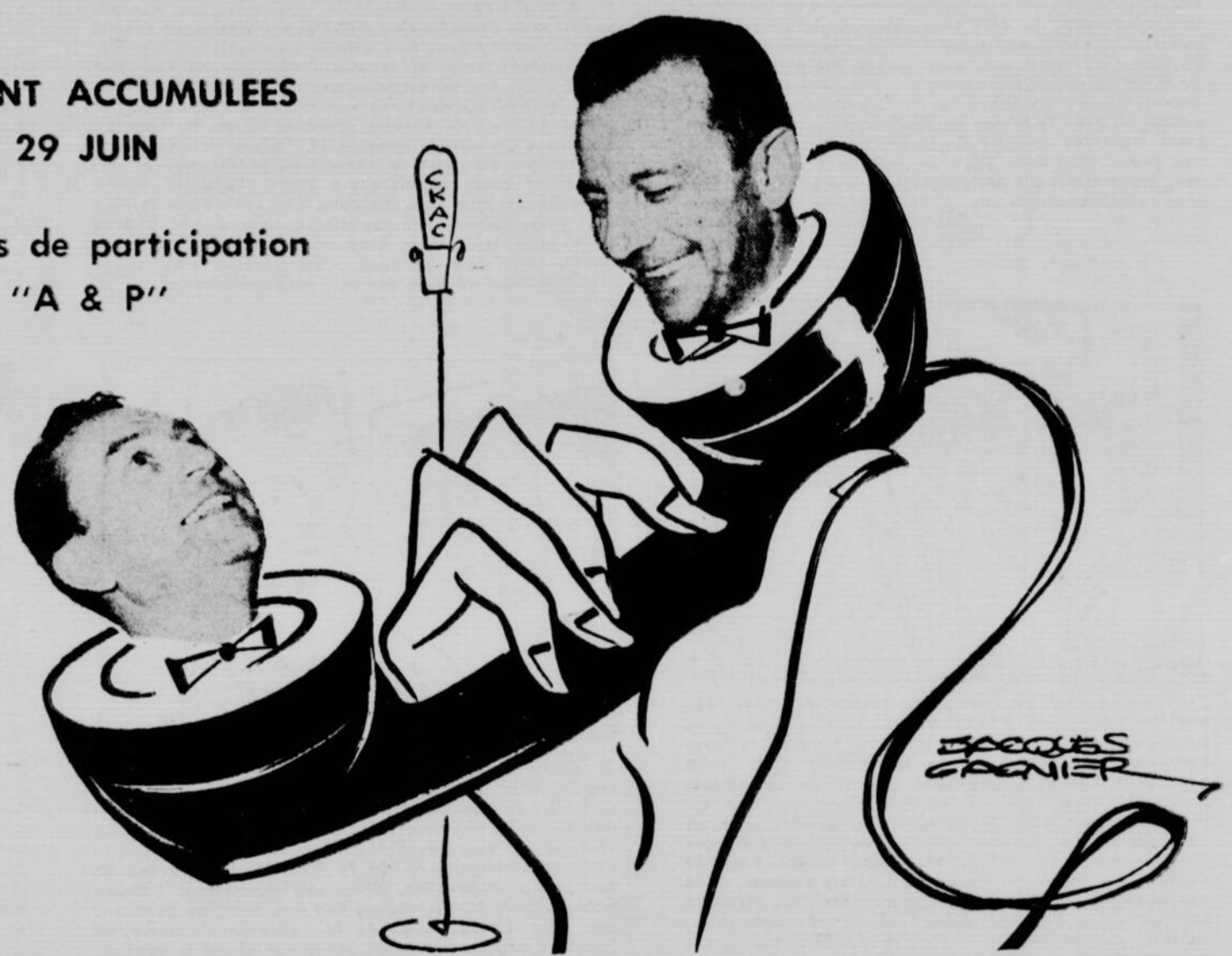

EN PLUS

100 gallons de gazoline

★

TOUS LES FRAIS D'ENREGISTREMENT ET LES TAXES SONT PAYES

"A & P vous appelle" du lundi au vendredi à 2 h. 05 p.m. à **CKAC**

BIEN ENTENDU!

Les hommes en BLANC

21e épisode

1) L'après-midi, je sors sans avoir eu le courage de parler. Je marche au hasard à travers les vieilles rues. Marianne est mon port, mon climat, ma source, mais comment le dire ? Comment, en quelques mots, exactement, comme on ouvre un abcès par surprise, avant qu'elle n'ait eu le temps de souffrir, faire comprendre à ma mère cet amour ? Comment lui dire que j'aime une jeune fille dont j'ignore presque tout, sauf que nous nous aimons depuis quelques jours ? Il me faudrait expliquer que ce n'est pas une plaisanterie cruelle, mais que j'ai décidé d'être heureux en dehors d'elle et que, près de l'intruse, elle qui avait toujours été l'unique, ne serait plus que la seconde.

2) Vers le soir, je rentre au bureau de tabac. Ma mère tricote en m'attendant. Je suis saisi de la surprendre dans cette humble solitude et la buée amoureuse et dorée où je vis depuis cinq jours s'évanouit devant la grandeur sainte de ce visage. Maintenant je n'ai plus le courage de parler et d'ouvrir pour ma mère avec quelques mots égoïstes, une de ces minutes qui la vieilliraient plus que des années et voileraient sa fin de vie d'une atroce nuit de solitude. Je passe les quatre jours suivants sans presque sortir de la boutique, racontant cent histoires sur ma vie de l'hôpital, de la Cité, de mes camarades. Je finis par m'étourdir et j'arrive à croire que je me suis repris tout entier et qu'à l'aide de la raison, de la discipline, j'oublierai tout à fait l'enracinement si profond et si prompt de ma nouvelle vie depuis huit jours.

3) La rentrée de la Faculté était fixée au 5 janvier, j'annonce la veille que je partirai par le train du soir. Ma mère essaie en vain de me retenir. Pendant ces quatre jours, j'ai été sincère dans mon essai de soumission, mais, à la pensée que Marianne sera le lendemain matin dans le service, le temps paraît soudain éclater dans mon coeur en irrésistibles bulles d'impatience. J'ai lutté vainement depuis quatre jours. C'est la preuve de mon amour et c'est sa preuve. Je suis comme un homme à demi mort de soif loin de sa source et les yeux fixes, éblouis, pâle d'inquiétude et d'absence je marche déjà vers une mince silhouette blanche.

4) A neuf heures et demie, le lendemain, tout éperdu, je suis salle Pozzi. Le chef de clinique commence l'appel des stagiaires ; dans leur groupe j'aperçois me souriant de loin, Marianne et je suis étonné de ne ressentir aucun choc. A l'instant, mon anxiété vient de se défaire, de se résoudre dans l'apaisement d'une radieuse plénitude. Je vais ensuite jusqu'au lit de M. Thésée ! J'y trouve un malade inconnu. M. Thésée, m'apprennent les voisins, est mort de congestion pulmonaire et son corps est parti depuis trois jours. J'accueille cette nouvelle presque sans émotion. Cette mort me semble tout à fait dans l'ordre des choses, comme si M. Thésée n'est resté trois mois dans cette salle que pour me donner Marianne. Sa mort, c'est le point final d'une mission révélée par son accomplissement.

5) Dès l'appel terminé, Marianne accourt à ma rencontre. Elle me supplie de la conduire à la morgue de l'hôpital. Nous allons ensemble interroger le garçon des autopsies ; comme je m'en doutais, le cadavre non réclamé du vieux sans famille a déjà été amené à la salle d'embaumement de la Faculté. Mais avant de tout faire disparaître, dans son dénuement l'ombre généreuse de M. Thésée me fait une dernière aumône : celle de voir, à cause de lui, pleurer Marianne, et dans un coin de couloir désert, il me donne le bonheur de pouvoir, à petits mots fraternels, la consoler.

6) Avec la fin des vacances, la salle Pozzi a repris son activité de grand service chirurgical. En remontant dans la salle, nous retrouvons les habituelles allées et venues de médecins et d'étudiants . . . Tout de suite commence la visite solennelle du Patron. Le malade qui succède à M. Thésée est un "beau cas". Le Patron s'arrête à son chevet et le présente longuement aux élèves, mais je pense à bien autre chose et, dans la foule des stagiaires, pour la joie de regarder Marianne, je cherche sans cesse son visage ; chaque fois, croyant sans doute que je veux lui parler ainsi de notre vieil ami elle me sourit d'un air triste qui lui donne une adorable apparence de puérilité désarmée.

7) Et il me semble entendre le souffle court de M. Thésée qui m'avait dit, un matin où je ne savais pas encore que déjà j'aimais Marianne : "Il y a des gens qui peuvent marcher dans la boue sans se tacher et d'autres que la boue semble choisir. Marianne est nette. En elle, rien ne ment, et c'est rare. Plus tard vous vous en apercevrez, quand vous rencontrerez la boue, la duplicité, la bassesse . . ." Ce souvenir est si vivant, si proche, que cette fois, en regardant Marianne, j'accueille sans hypocrisie son sourire triste. Dès que le Patron passe au malade suivant, je profite du remous pour me rapprocher de Marianne et dans un immense désir doux et continu je reste près d'elle jusqu'à la fin de la visite. Un bonheur merveilleux me pénètre car je sais que je passerai ainsi toute ma vie à ses côtés.

8) A partir de ce jour, Marianne et moi commençons à vivre côte à côte. Chaque matin, nous nous retrouvons sur le boulevard Jourdan et nous partons ensemble pour l'hôpital. Dans la salle, Mme Limagnac nous montre maintenant une nette hostilité, et affecte le plus souvent de nous ignorer. Chavasse, lui, avec une discrétion inattendue, nous encombre à peine de son amitié effervescente. Lorsqu'il me voit isolé avec "ma" stagiaire dans un coin, il tousse discrètement pour s'approcher et repart tout de suite en disant : "Je me résorbe, mes agneaux. Je vous laisse vous apprendre". Visiblement il fait des efforts méritoires contre son grand principe tant de fois mis en pratique : "Les copines des copains c'est sacré ! Il faut qu'elles y passent !"

9) Autour de nous, nous sentons la sympathie des malades qui nous suivent des yeux avec le sourire complice des gens du peuple pour les amoureux ; ils nous sentent, comme eux naïfs et sans défense ; ainsi nous les vengeons d'être malades et malheureux. De temps en temps, quand Mme Limagnac a le dos tourné, je passe à "ma" stagiaire une pince pour lui apprendre à mettre un drain ou lui prépare une seringue pour l'exercer aux injections intraveineuses. Les malades se laissent faire cachent leur grimace, et même l'encouragent : "Allez, Mademoiselle, pour nous deux faut bien que le métier rentre !" C'est un prodigieux contraste de la voir penchée avec sa peau si claire si blanche si pure, sur une chair malade et pourrissante. Et je me sens parfois, en la regardant, pénétré par une sensation si aiguë de puérilité et de faiblesse que je voudrais l'entraîner tout de suite vers d'autres contrées sans aides, sans douleurs et sans plaies.

(à suivre)

LA VENTE DE L'ANNÉE

INCROYABLE MAIS VRAI

RABAIS SPÉCIAUX

POUR SOULIGNER LA CÉLÉBRATION DE NOS 25 ANNÉES

*Sico*LORÉES

ET EN REMERCIEMENTS À NOS CLIENTS ET AMIS QUI ONT SU PAR LEURS ENCOURAGEMENTS NOUS TÉMOIGNER LEUR CONFIANCE ET NOUS AIDER PAR LEUR FIDÉLITÉ À TOUJOURS ALLER DE L'AVANT SUR LA ROUTE DU PROGRÈS.

3 MEILLEURES PEINTURES SUR LE MARCHÉ

PORTANT LE SCEAU DE GARANTIE *Sico*

POUR UN TEMPS LIMITÉ CHEZ TOUS LES DÉPOSITAIRES

PEINTURE *Sico* LIMITÉE
QUÉBEC MONTRÉAL

LUX OPAC, émail Super-Blanc porcelaine une couche pour l'intérieur (ou pour l'extérieur sur de petites surfaces). Un blanc au fini porcelaine qui ne jaunit pas. Garde tout son éclat brillant, même après de nombreux lavages. S'applique au rouleau ou au pinceau et se teint facilement avec les colorants "SICOLOR" ou "COLORAMA".

RÉG. $12.95
PRIX NET **$7.95**

PERL-OPAC, l'émail une couche au fini lustre perle. Donne aux surfaces le véritable éclat de la perle. Perl-Opac convient à toutes les pièces: salon, chambre, cuisine, salle de bain, etc.... Perl-Opac s'entretient comme un charme et ne jaunit pas. S'applique au rouleau ou au pinceau et se teint facilement avec les colorants "SICOLOR" ou "COLORAMA".

RÉG. $12.25
PRIX NET **$7.25**

SICOPAC, super-blanc d'extérieur une couche à base de BUSAN 11. Il résiste au pelage et aux moisissures. Un blanc qui reste blanc, sans farinage; formule exclusive (Brevet Canadien 561-987). Se teint facilement avec les colorants "SICOLOR" ou "COLORAMA".

RÉG. $10.90
PRIX NET **$6.90**

B. C. LUMBER,
8367, Blvd. Omer Gaucher,
Rivière des Prairies — MO. 5-6151
BELLEVUE LUMBER,
2349, Blvd. des Laurentides,
Ville d'Auteuil — 625-1989
FERRONNERIE JOSUE THIBAULT,
3674 est, rue Fleury,
Montréal — DA. 2-7790
FERRONNERIE DE LUXE INC.,
5361, Blvd Henri Bourassa,
Montréal-Nord — 321-7996

GENERAL PLYWOOD ENRG.,
11900 est, Sherbrooke,
Montréal — MI. 5-0531
LAFOREST & FRERE INC.,
755, 7e Avenue,
Pointe-aux-Trembles. — MI. 5-8849
MARCHE CLOUTIER,
595A Blvd Ste-Rose,
Fabreville. — NA. 5-2704
L. N. & J. E. NOISEUX LTEE,
2480 ouest, Notre-Dame,
Montréal. — WE. 2-3191

QUINCAILLERIE ST-VINCENT INC.
4635, Blvd. Lévesque,
St-Vincent-de-Paul. — NO. 1-2131
CHARLEMAGNE ROBERT,
5906, Blvd. Monk,
Ville Emard. — PO. 7-6541
FERRONNERIE G. ROUX,
9262, Blvd St-Michel,
Ville St-Michel, Montréal. — DU. 8-1143
MARCEL DUFRESNE,
5100 ouest, Notre-Dame,
Montréal. — WE. 3-0806

GUY BICYCLE ENRG.,
2743, rue Jacques Hertel,
Ville Emard. — PO. 6-1090
SACCARO & FRERE,
1888, rue Church,
Côte-St-Paul. — 766-8012
FERRONNERIE A. R. LACHANCE CO. LTEE,
5899, ave Verdun,
Verdun. — PO. 8-7870
FLEURY CARPET & TILE CO. ENRG.
362 ouest, rue Fleury,
Montréal. — DU. 1-5556

J. E. ST-PIERRE,
498, rue Cherrier,
Ile Bizard. — 626-5659
QUINCAILLERIE BERNIER CIE,
4638, rue St-Denis,
Montréal. — VI. 4-8838
QUINCAILLERIE ROBERGE,
2205, Chemin Chambly,
Ville Jacques-Cartier. — OR. 4-4685
L. N. LALONDE LTEE,
3165, Masson,
Montréal. — RA. 7-2851

PHILATÉLIE

par Jean MOISAN

La République Française a émis un nouveau "Coq gaulois". Celui-ci remplacera la "Marianne". Ce 25 centimes, rouge, brun et bleu, a été dessiné et gravé par Docaris.

Fait à remarquer, ce nouveau timbre, exécuté en taille-douce — alors que tous les timbres d'usage courant le sont habituel-

lement en typographie — sera, grâce à ce mode d'impression, de bien meilleure facture, notamment en ce qui concerne la qualité du dessin et les couleurs.

Le "coq gaulois" sortira au rythme de sept à huit millions d'exemplaires par jour.

C'est la deuxième fois que le coq gaulois fait son apparition sur les timbres français. Il figurait déjà sur la série dite d'Alger, émise en 1944.

Une série de quatre timbres émise par le Japon reproduit des vues diverses du parc national de Fuji-Hakone-Izu. 5 yens,

vert : le Mont Fuji, vu du lac Ashi-no-Ko ; 5 yens, bleu foncé : le Cap Irozaki ; 10 yens, brun : le Mont Fuji, vu de la passe de Mitsu ; 10 yens, noir : de nouveau le Mont Fuji, mais cette fois vu du Cap Osezaki.

Un 6 yens, rouge et vert, a augmenté la série courante, le 20 février. Il s'agit d'un petit format représentant des fruits rouges semblables à nos groseilles.

Afin de marquer la création de la compagnie aérienne "Air Afrique", les Etats Africains suivants ont émis un timbre pour la Poste Aérienne au type du 50 francs paru précédemment dans la République du Congo (P. A. no 5) :

Caméroun — 25 francs, violet, rouge et vert (1er Jour d'émission en provenance de Yaoundé);

Centrafricaine — 50 francs, bistre rougeâtre, violet et vert (1er Jour à Bangui) ;

Côte d'Ivoire — 50 francs, bis-

tre foncé, vert-bleu et bistre-jaune (1er Jour à Abidjan) ;

Dahomey — 25 francs, bistre foncé, bleu et rouge rouille (1er Jour à Cotonou) ;

Gabon — 500 francs, noir, rose violacé et vert (1er jour à Libreville) ;

Haute-Volta — 25 francs, violet, rose violacé et vert (1er Jour à Ouagadougou) ;

Mauritanie — 100 francs, violet et bistre-jaune (1er Jour à Nouachkott) ;

Niger — 100 francs noir, violet et bistre-jaune (1er Jour à Niamey) ;

Senégal — 25 francs, vert-noir, rouge violacé et bistre-jaune (1er Jour à Dakar) ;

Tchad — 25 francs, bistre foncé, bleu clair et bistre-jaune (1er Jour à Fort-Lamy).

Un 25 francs, multicolore, a été émis par la République de la Côte d'Ivoire, à l'occasion de la dix-septième session de la

C.C.T.A. (Commission de Coopération Technique en Afrique). Cette session s'est tenue à Abidjan, la capitale, du 5 au 16 février.

Le timbre a été dessiné par Pheulpin et imprimé en héliogravure par les Ateliers Delrieu.

La République Gabonaise a émis un 15 francs, rouge, vert et noir, à l'effigie du Président Léon Mba. La valeur est dentelé 13.

L'Honduras Britannique a émis une série de quatre timbres surchargés : HURRICANE HATTIE. Il s'agit de quatre va-

leurs émises en 1953 : 1 cent, noir et vert : les armes de la colonie Scott : no 144 & Yvert : 147 ; 10 cents, bleu-clair et gris-olive : l'aéroport de Stanley-Field (S. 149 & Y : 152) ; 25 cents, brun-jaune et bleu : un papillon bleu (S: 151 & Y: 154); 50 cents, lilas et brun-jaune : une Indienne maya (S: 152 & Y) 155).

Après le passage de l'ouragan Hattie, le 31 octobre 1961, soixante milie personne se sont retrouvées sans abri. Pour leur venir en aide, un fond de secours a été créé que viendra alimenter la vente de ces quatre timbres qui font encore partie de la série courante.

L'Etat Autonome du Sud-Kasai qui avait émis l'an dernier une série de cinq timbres 1, 1.50, 3.50, 8, 10 francs) a surchargé ces timbres +5 francs. Cette surcharge viendra en aide aux orphelins.

Le Canada se propose d'émettre trois autres commémoratifs cette année : Pour le Sesquicentenaire de la colonie de la Rivière Rouge ; Jean Talon, premier intendant de la Nouvelle-France ; Centenaire de Victoria, capitale de la Colombie-Britannique. Il s'agira de timbres de cinq cents.

N.B. Les timbres illustrés dans cette chronique sont fournis par la MAISON VINCENT.

Beau choix de 130 timbres différents

du monde entier Inchant 10 différents commémoratifs du Canada et 10 différents commémoratifs des Etats-Unis, seulement 25¢ à ceux qui demanderont nos approbations, la meilleure façon d'augmenter votre collection avec économie. Prix Spéciaux pour l'achat de sélections complètes. Prime avec chaque achat de $1.00 et plus. Liste de timbres en paquet. Ecrivez aujourd'hui.

ROBAR, Dépt. "E", C.P. 82, Drummondville, P.Q.

TIMBRES-POSTE

Vente et achat — Choix complet

Albums - Catalogues - Classeurs, etc.
Tout pour le collectionneur

FERNAND BELANGER

7901, rue BERRI (coin Gounod)
Montréal — CR. 4-5249

TIMBRES EN PAQUETS

300 diff.	Roumanie	$3.80
100 "	Russie	1.00
300 "	Russie	5.80
100 "	Saar	4.00
100 "	St-Marin	2.70
100 "	Salvador	3.60

Catalogue pour les timbres du Canada et ses provinces 80¢

Maison de confiance établie à la même adresse depuis plus de 40 ans.

LA MAISON VINCENT

234 ouest, Ste-Catherine, Montréal
2e ETAGE
L. SEGUIN, prop. — UN. 1-7037

GRATIS
198 TIMBRES

DIFFÉRENTS INCLUANT CETTE SÉRIE DE MONACO ILLUSTRANT DES AUTOMOBILES.

Aussi : • guide du philatéliste, • liste de timbres en paquet • et approbation.

Inclure 25¢ pour frais de poste et manutention

NOM ..... AGE ...
ADRESSE .....
VILLE .....

QUEBEC STAMP CO. LTD., Dept 2
466 de la Couronne, Ch. 100
Québec 2, P.Q., Canada

350 TIMBRES DIFFERENTS

Une très belle collection comprenant des séries de fleurs, oiseaux, animaux, sports et de différents pays. Ceci est un superbe choix de qualité.

Le tout
Seulement 25¢

Pour adultes demandant nos timbres en approbation

Catalogue gratuit avec chaque commande

Faro Stamp Co.

Stoneham, comté de Québec, P.Q., Canada

225 TIMBRES DIFFERENTS 25¢

Incluant Monde Entier, 5 différents SAN MARINO, séries, oiseaux, jeux olympiques. Animaux, d'une valeur d'environ $5.00 au catalogue Scott pour seulement 25¢ à toute personne faisant demande de nos approbations.

C.N. SERVICE

Casier 430, Lévis, P.Q.

GRATIS 10 SERIES DIFFERENTES

L'offre la plus spectaculaire jamais faite. Une fabuleuse collection de 10 séries différentes comprenant des beaux timbres multicolores, tous authentiques, provenant des quatre coins du monde, neufs et oblitérés. Valeur de plus de $1.00 offerte GRATIS à ceux qui demanderont un choix des plus beaux timbres du monde en approbation. Correspondance en français. Envoyez 25¢ pour poste et manutention.

TRANS-CANADA STAMPS,
ST-MICHEL DES SAINTS, P.Q.

ASTRONAUTE SHEPARD

Ensemble complet de timbres neufs commémorant le premier astronaute américain, Alan B. Shepard et la capsule Mercury, donné gratuitement aux adultes pour introduire nos approbations.

STAMPEX Co., Box 47-Hy, White Plains, N.Y. — U.S.A.

DAMES

avec Jean Lacas

CHALLENGE MONDIAL 1958-59 (A.I.D.A.)

— 15 mars 1959 —

Raoul Dagenais, Blancs (1)
Gérard Lefebvre, Noirs (1).

(Collection R. Gérin-Lajoie)

	Blancs	Noirs		Blancs	Noirs
1.	46—39	27—34	54.	64—59	36—47
2.	52—46	21—27	55.	52—41	23—29
3.	59—52	14—21	56.	58—52	17—23
4.	65—59	8—14	57.	63—58	4—11
5.	72—65	1—8	58.	66—60	11—17
6.	44—38	29—35	59.	49—44	14—21
7.	49—44	24—29	60.	46—39	9—14
8.	55—49	18—24	61.	52—46	25—31
9.	61—55	12—18	62.	38—25	31—20
10.	67—61	6—12	63.	44—37	20—26
11.	47—41	34—47	64.	37—31	14—20
12.	53—40	26—33	65.	55—49	29—36
13.	39—26	20—33	66.	46—40	34—47
14.	60—53	13—20	67.	41—52	36—42
15.	53—47	35—41	68.	60—53	28—35
16.	48—35	28—41	69.	52—47	23—29
17.	47—36	29—42	70.	49—44	29—36
18.	45—39	8—13	71.	44—38	26—33
19.	39—26	21—45	72.	39—26	20—44
20.	50—39	23—28	73.	50—37	35—40
21.	65—60	15—21	74.	47—34	27—40
22.	57—50	9—15	75.	56—50	17—23
23.	59—53	17—23	76.	37—32	23—28
24.	64—59	12—17	77.	59—52	40—47
25.	71—65	24—29	78.	53—40	42—53

Noirs : 11 Pions

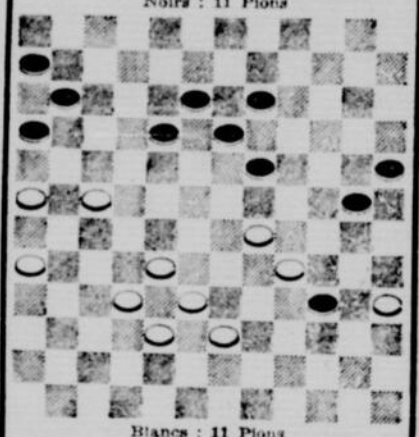

Blancs : 11 Pions

26.	62—57	5—12	79.	52—47	53—59
27.	70—64	27—34	80.	47—41	36—34
28.	40—27	21—45	81.	58—52	59—46
29.	50—39	15—21	82.	51—14	13—20
30.	56—50	22—27	83.	14—25	30—36
31.	61—56	28—34	84.	25—20	36—41
32.	39—28	23—34	85.	20—14	15—21
33.	53—47	29—36	86.	14—27	22—33
34.	60—53	36—41	87.	45—38	33—44
35.	47—36	42—29	88.	50—37	41—47
36.	65—60	17—23	89.	32—26	47—52
37.	50—45	12—17	90.	26—21	52—59
38.	57—50	16—22	91.	21—14	59—65
39.	63—57	10—16	92.	14—9	65—72
40.	46—39	23—28	93.	9—3	16—22
41.	51—46	2—9	94.	37—32	28—35
42.	57—51	17—23	95.	57—51	72—13
43.	53—47	9—15	96.	3—9	22—28
44.	68—62	3—9	97.	9—2	13—8
45.	62—57	11—17	98.	2—13	7—20
46.	60—53	29—36	99.	51—46	28—34
47.	69—63	18—24	100.	54—48	34—40
48.	44—38	24—29	101.	48—41	35—48
49.	53—48	20—26	102.	46—35	48—53
50.	47—41	36—47	103.	35—28	53—59
51.	52—41	26—31	104.	28—22	59—65
52.	39—26	21—32	105.	22—16	65—72
53.	59—52	29—36	106.	16—11	Remise

PROBLEME CANADIEN

Par **LIGUORI BOUCHER**, Shawinigan est.

Noirs: 12 pièces

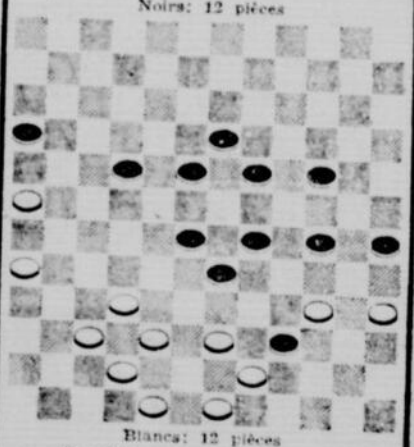

Blancs: 12 pièces

Les Blancs jouent et gagnent

SOLUTIONS DES PROBLEMES DE DIMANCHE DERNIER

Problème canadien — Par Liguori Boucher, Shawinigan est.

Blancs: 32—25; 19—13; 64—59; 52—47; 48—41; 30—39; 70—57; 68—57 gag.

Noirs: 20—33; 8—27; 29—18; 27—69; 69—36; 6—63; 18—62.

Problème canadien — Arthur Poirier, Verdun, P.Q.

Blancs: 32—26; 38—25; 45—38; 69—62; 68—61; 59—53; 53—1; 71—65; 1—7 gag.

AVIS AUX CORRESPONDANTS

Veuillez adresser votre correspondance comme suit : Chronique Jeu de dames, M. Jean Lacas, 5 avenue des Bouleaux, Repentigny-les-Bains, comté L'Assomption, P.Q.

FLEURS et VIE SAUVAGE

Gratuit ! 309 mondiaux. Tous différents. Incluant : CROATIE, fleurs, belle série muticolore, pays peu commun. L'AFRIQUE, série de la vie sauvage. FORTERESSES anciennes, série attrayante. RUSSIE, etc. Inclure 25¢ pour la manutention et la poste. Aussi approbations. (Ecrire vos nom et adresse clairement, s.v.p.)

NEWMAN, Dept. P. 27, Box 369, Penticton, B.C.

ECHECS

par Yves COUDARI

Adresse pour la correspondance : 715 Avenue Outremont, Montréal 8, Qué.

SI VOUS AVIEZ LE TRAIT . . .

Voici une partie jouée à Buenos-Aires en 1952 entre Casas et Piazzini.

GAMBIT DAME REFUSE

Blancs	Noirs
1) C2 — c4	Cg8 — f6
2) Cb1 — c3	e7 — e6
3) d2 — d4	d7 — d5
4) Cg1 — f3	Ff8 — e7
5) Fe1 — g5	Cb8 — d7
6) e2 — e3	O-O
7) Dd1 — c2	c7 — c5
8) c4 x d5	Cf6 x d5
9) Cc3 x Cd5	Fe7 x Fg5
10) h2 — h4 !	Dd8 — a5 +
11) b2 — b4	c5 x b4

Et, maintenant, à l'aide de votre échiquier ou du diagramme, que joueriez-vous SI VOUS AVIEZ LE TRAIT . . . ?

PARTIE ESPAGNOLE
Uppsala 1956

Blancs M. Tal	Noirs B. Ivkov
1) e2 — e4	e7 — e5
2) Cg1 — f3	Cb8 — c6
3) Ff1 — b5	a7 — a6
4) Fb5 — a4	Cg8 — f3
5) O-O	Ff8 — e7

Cette variante de l'Espagnole appelée "Variante Fermée" ou "Défense Morphy" ou "Défense Tchigorine" est très populaire. Elle a le grand avantage de ne faire aucune concession aux Blancs tant en matériel qu'en espace ou en temps.

6) Tf1 — e1	b7 — b5
7) Fb4 — b3	O-O
8) c2 — c3	d7 — d6

L'attaque Marshall (8... d7 — d5) a peu de chances de réussir contre un joueur expérimenté, de nos jours.

9) h2 — h3	.....

Evite le clouage du Cavalier, car sur 9) d2 — d4; Fc8 — g4

9)	Cc6 — a5

On joue souvent le système 9)..... Cf6 — d7 — b6.

10) Fb3 — c2	c7 — c5
11) d2 — d4	Dd8 — c7

Défendant le pion e5.

12) Cb1 — d2	Fc8 — d7
13) Cd2 — f1	Tf8 — e8
14) Cf1 — e3	g7 — g6

Voir diagramme

La position du diagramme mérite qu'on s'y arrête. C'est la position clef de toute la défense des Noirs. Les Blancs ont atteint le but stratégique de toute ouverture "classique" du Pion Roi. Leur centre est idéal puisqu'ils l'occupent avec d4 et e4 présentant ainsi un caractère de stabilité favorable à un bon milieu de partie, bien que cela ait nécessité beaucoup de contorsions de la part du Fou et du Cavalier blancs. Les Noirs n'ont rien cédé. Ils retiennent leur pion e4 (pierre angulaire de toute la défense noire) et même ont conquis un certain espace du côté Dame.

15) b2 — b4	.....

L'idée derrière ce coup est de réduire la pression du côté Dame cet du centre, de gagner de l'espace et du temps afin de développer le Fc, à b2, sur la grande diagonale et de là exercer un contrôle considérable sur le centre.

15)	16) c3 x b4
c5 x b4	Ca5 — c4

En jouant 16)... Ca5 — c6; 17) Fc1 — b2, c5 x d4; 18) Cf6 x d4, Cc6 x b4, les Noirs auraient pu gagner un pion. Mais après Fc2 — b3 les Blancs auraient pu obtenir d'excellentes chances d'attaque.

17) Cc3 x Cc4	b5 x Cc4

Le tout est de savoir si ce pion est viable.

18) Te1 — e3	Fe7 — f8

Permet le blocage du pion c4.

19) Fc1 — b2	Ff8 — h6
20) Te3 — a3	.....

Menaçant de gagner un pion par 21) d4 x e5, d6 x e5; 22) Ta3 — a5, c4 — c3; 23) Ta5 — c5.

20)	21) d4 x e5
Dc7 — b7	D x b4

Si les Noirs reprennent par d6 x e5, ils perdraient alors le Cavalier et le Fou en d7 contre la Tour blanche en a3.

22) Dd1 — d4 !

Il semble que Ivkov n'ait pas tenu compte de cette ligne de jeu qui démolit son plan. Il prévoyait sans doute 22) Ta1 — b1, d6 x e5; 23) Fb2 — c1, Db4—f8; 24) Fc1 x Fh6, D x h6

22)	Cf6 — h5
23) C5 x d6	Fh6 — g7
24) C4 — e5	Fd7 — c6

Meilleur était... Ch5 — f4 suivi de... Cf4 — e6

25) Ta3 — e3	Fc6 x Cf3
26) Fb2 — c3	Db4 — b5
27) g2 x Ff3	Ta8 — d8
28) f3 — f4	Te8 — e6
29) Ta1 — b1	Db5 — c6
30) Tb1 — b6	De6 — c8
31) Fc2 — d1	Fg7 — h6
32) Fd1 x Ch5	g6 x Fh5
33) f4 — f5 !	Abandonnent.

Si 33)... F x T; 34) D x F, Te6 — e8; 35: De5 — g3 + R joue 36) e5 — e6.

Solution de l'étude du 1er avril — R68

1) Ta3 — d3 +, Rd1 — e1,
2) Td3 — f3, Re1 — d2
3) Fh3 — f1 ! — gagnent
Sur
2) ..... Re1 — d1
3) Fh3 — g4.

(Photo Miller)

La coqueluche de Londres, actuellement, est la jolie Vanessa Redgrave (24 ans), fille de Sir Michael Redgrave. Elle a le rôle de Rosalinde dans la pièce "As You Like It", de Shakespeare.

Le marché aux puces de Rome

Tout comme Paris, Rome a son "marché aux puces". Il est situé près de "Porta Portese", porte qui fut percée par le pape Urbain VII dans la muraille qui entourait l'antique cité romaine. On trouve de tout dans cet immense bric-à-brac : bas, chaussettes, sous-vêtements pour hommes et femmes, chaussures, parapluies, manteaux, costumes, chaussures de ski et même manteaux de fourrure. Mais ces articles bon marché sont tout neufs. On n'y trouve pas de marchandises usagées et la clientèle du "marché aux puces" de Rome se recrute en partie chez la gent paysanne qui se rend à la ville le dimanche matin.

Suite de la 18e page de

Les yeux...

la ration de lait de l'aviation canadienne à 15 on. de lait frais, 2½ on. de lait évaporé irradié et ⅜ on. de fromage par jour. Il était facile de se procurer le lait nécessaire dans les postes d'aviation situés près de nos grands centres ; mais il fallut mettre à profit la technologie laitière pour fournir le lait quotidien aux aviateurs stationnés au Labrador et à Terreneuve.

On créa des laiteries d'un genre nouveau qui convertirent chaque jour en lait fluide plusieurs mille livres de poudre de lait.

"La consommation moyenne de lait entier était de 24 onces per capita par jour. Il n'était donc pas surprenant de voir certains jeunes gens en meilleure santé à leur sortie du service qu'à leur entrée.

La vitamine A, une autre des vitamines nécessaires à l'oeil a un rôle à jouer dans ce qu'on appelle le pourpre visuel. Ce dernier permet l'adaptation de l'oeil à l'obscurité. Si votre oeil prend du temps à s'habituer à l'obscurité d'une salle de cinéma, si vous ne pouvez conduire votre voiture le soir, votre diète est peut-être déficiente en vitamine A. Vérifiez donc si vous consommez suffisamment d'aliments qui sont de bonnes sources de cette vitamine : lait entier, beurre, crème, fromage, légumes verts, poissons gras, foie, huiles de foie de poisson, etc.

Avant de faire un rendez-vous chez l'optométriste, corrigez votre diète. N'aimeriez-vous pas qu'on dise de vous : "Elle a des yeux couleurs de rêve..."

le BRIDGE avec charles h. GOREN

Tous vulnérables.
Donneur : Sud.

NORD
♠ R D 2
♡ 9 7 4
◇ A 8 5
♣ 10 9 6 3

OUEST
♠ V 9 7 5 4
♡ 6 3
◇ 3
♣ R D V 8 4

EST
♠ A 10 3
♡ 8 5 2
◇ V 10 9 4
♣ 7 5 2

SUD
♠ 8 6
♡ A R D V 10
◇ R D 7 6 2
♣ A

Sud	Ouest	Nord	Est
1 ♡	Passe	1 SA	Passe
3 ◇	Passe	3 ♡	Passe
4 ♣	Double	4 ◇	Passe
5 ♡	Passe	6 ♡	Passe
Passe	Passe		

Entame : Roi de trèfle.

Des enchères précises et une manipulation habile des cartes par le déclarant sont offertes dans la donne de cette semaine. Sud ouvre les enchères à un coeur, et lorsque, plus tard, Nord retourne à la première couleur de Sud, celui-ci s'aperçoit qu'un contrat de chelem est possible.

Il temporise donc en enchérissant à quatre trèfles. Nord répond avec quatre carreaux, et Sud invite son partenaire au chelem en enchérissant à cinq coeurs. Nord accepte l'invitation sans hésiter.

Ouest entame du roi de trèfle, qui est couvert par l'as de Sud. Celui-ci joue ensuite deux tours d'atout et continue avec l'as, le roi et la dame de carreau, après quoi il coupe un petit carreau avec le neuf de coeur du mort. En fin de compte il ne perd qu'une lavée, à l'as de pique.

Sud est sage de ne pas retirer tous les atouts. Si les carreaux sont mal partagés, il est plus prudent pour lui de garder un coeur au mort afin de couper un carreau perdant.

Si les atouts sont tous retirés, le déclarant perd une levée à carreau, mais en jouant comme il le fait, il évite la perte de cette levée et son contrat est assuré de réussir.

Solution du problème de dimanche dernier

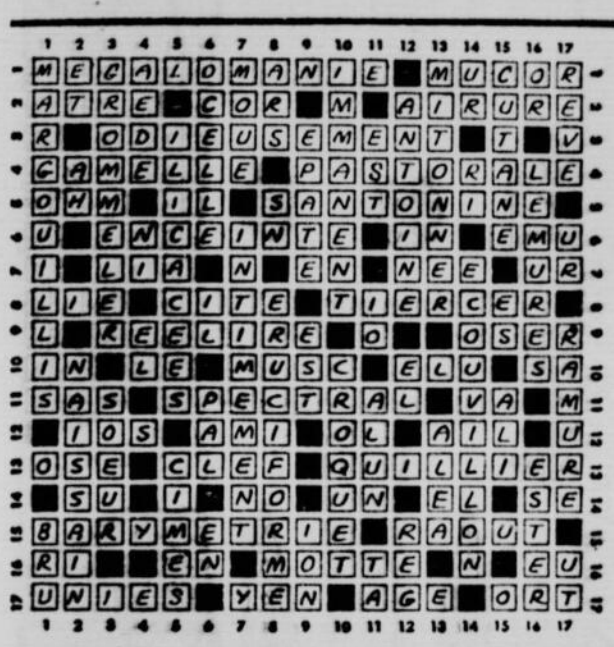

LES MOTS CROISÉS DE "LA PATRIE"

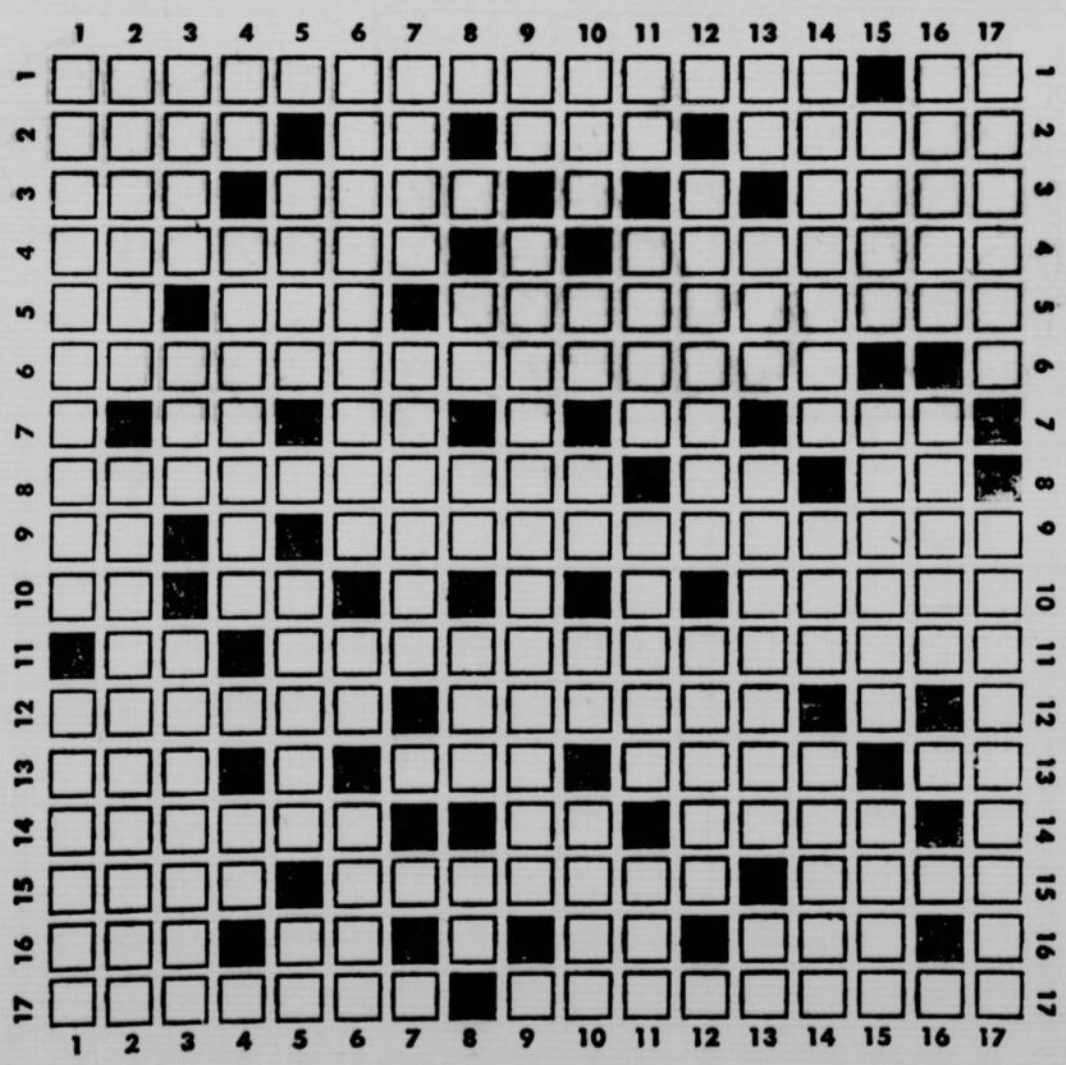

HORIZONTALEMENT

1 — Eclairage interne des cavités naturelles du corps, pour leur examen — Symbole chimique du praséodyme.
2 — Rempli, pénétré — Symbole du molybdène — Une des Cyclades — Interception de la lumière par un corps opaque.
3 — Symbole du décalitre — Tout aliment apprêté qu'on sert pour les repas — Substance produite par certains insectes.
4 — Plante d'origine américaine cultivée dans les jardins pour ses fleurs bleues — Oiseau artificiel qu'on place comme cible en haut d'une perche.
5 — Démonstratif — Atmosphère — Assassin qui tue à coups de couteau.
6 — Situé de l'autre côté de l'océan.
7 — D'un verbe gai — Fleuve d'Italie — Connu — Mammifère rongeur.
8 — Qui a quatre divisions — Conjonction — Onze.
9 — Mœurs, coutumes — Dépôt qui reste au fond d'un vase, après l'ébullition.
10 — Possédé — Indique le conditionnel — Fort tendu.
11 — Coup de baguette sur le tambour — Famille de plantes dicotylédones dialypétales, comprenant l'anémone.
12 — Ergot des coqs — Paroles.
13 — Poisson marin voisin de la perche — Berceau — Anneau de cordage — Abrév. d'avant-midi.
14 — Qui rendent service — Dans rébus — Organe de la vue.
15 — Peu de chose — Pacte entre deux ou plusieurs personnes — Qui est l'exacte moitié.
16 — Négation — Inflammation des synoviales du poignet — Mammifère arboricole d'Amérique — Unité monétaire bulgare.
17 — Mettre dans un silo — Personne qui chantait en s'accompagnant de la cithare.

VERTICALEMENT

1 — Qui a pour objet d'instruire — Qui a la couleur ou la consistance de l'ivoire.
2 — Orner de métaphores — Action d'usurper.
3 — Nom donné à plusieurs poissons d'eau douce — Gros perroquet — Formés d'air.
4 — Symbole du plutonium — Famille de batraciens anoures, comprenant les grenouilles — Deux consonnes.
5 — Marque l'opposition — Principe odorant de la racine d'iris — Symbole de l'aluminium.
6 — Anomalie de la vision — Pronom personnel — Lame portant sur un côté une série de dents.
7 — Marque — Etui contenant de l'eau dans lequel le faucheur met sa pierre à aiguiser.
8 — Démonstratif — Arbre toujours vert — Ornement en forme d'œuf — Sans ornements.
9 — Indique le conditionnel — Genre d'oiseaux passereaux chanteurs à plumage rouge.
10 — Durillon — Pronom indéfini — Préposition — Conseil du roi — Résidu pâteux de la distillation de la houille ou du pétrole.
11 — Partie dure de la charpente humaine — Ensuite, après — Manière de faire cuire certaines viandes à la braisière — Du verbe avoir.
12 — Noter, inscrire — Petit loir gris.
13 — Fille d'Inachos — En musique, plus — Filet pour prendre des cailles, des perdrix — Article simple.
14 — Mener du lieu où l'on est dans un autre — Grande étendue d'eau entourée de terres — Oiseau voisin des canards.
15 — Char romain à deux ou à quatre roues attelé de deux chevaux — Equipier extérieur d'une patrouille de chasse — Came.
16 — Cour découverte au milieu d'une prison — Qui est entre le chaud et le froid.
17 — Lire de nouveau — Petits os du carpe et du tarse.

PRENEZ LA VIE EN RIANT

Explication

S'ajoutant au supplice de la chaleur, il y avait les moustiques. Mais le vieil adjudant de la coloniale s'en moquait.

— Moi, affirmait-il, ils ne m'importunent jamais.

Si l'on en doutait, le juteux renvoyait l'incrédule à Gaspar, son ordonnance.

Un jour, celui-ci expliqua le mystère.

— Voilà, dit-il. Pendant la première partie de la nuit, l'adjudant a tellement pris de gnole qu'il ne sent pas les piqûres. Après, c'est le tour des moustiques : ils ont tellement pompé de gnole qu'ils ne piquent plus.

Entre les deux

Deux farceurs impénitents rencontrent un humble campagnard. Désirant s'amuser et se mettant chacun d'un côté de l'homme, ils lui demandent :

— Es-tu un âne ou un imbécile ?

— A mon avis, répond le campagnard, je n'en sais rien, mais ce que je sais parfaitement, c'est que je suis entre les deux.

Distinguo

Le président d'un tribunal correctionnel de la grande banlieue parisienne juge un conducteur pour avoir, sur une route, renversé et blessé grièvement un promeneur.

Le magistrat déclare :

— Les automobilistes constituent un danger public.

Le prévenu riposte :

— Et les autobus, alors ?

Le président réfléchit une seconde et, gravement, déclare :

— Les autobus constituent un service public !

Exercice salutaire

Un brave homme vient à perdre sa femme. Il l'accompagne à son ultime demeure, un cimetière fort éloigné. Le soir même de l'enterrement, un de ses amis venu pour lui présenter ses condoléances et lui prodiguer quelques paroles de consolation, lui conseille :

— Il ne faut pas vous laisser abattre, surtout, mon pauvre ami. Il va falloir sortir, vous donner de l'exercice pour votre bon état de santé...

— C'est pourtant vrai, répond le veuf, tout épanoui, je sens que cette petite promenade de tantôt m'a déjà fait le plus grand bien...

"Je crois qu'ils cherchent à créer une atmosphère de suspense. Ils entrent, affichent un air malheureux, et sortent sans exprimer aucune demande de hausse de salaire".

"Comme la plupart des jeunes mariés, il leur reste encore nombre de choses à tirer au clair".

"Je n'ai jamais rêvé d'un niveau de vie aussi élevé, chéri. Songez donc ! une cuisinière de $700 pour faire cuire un dîner TV à 69c"

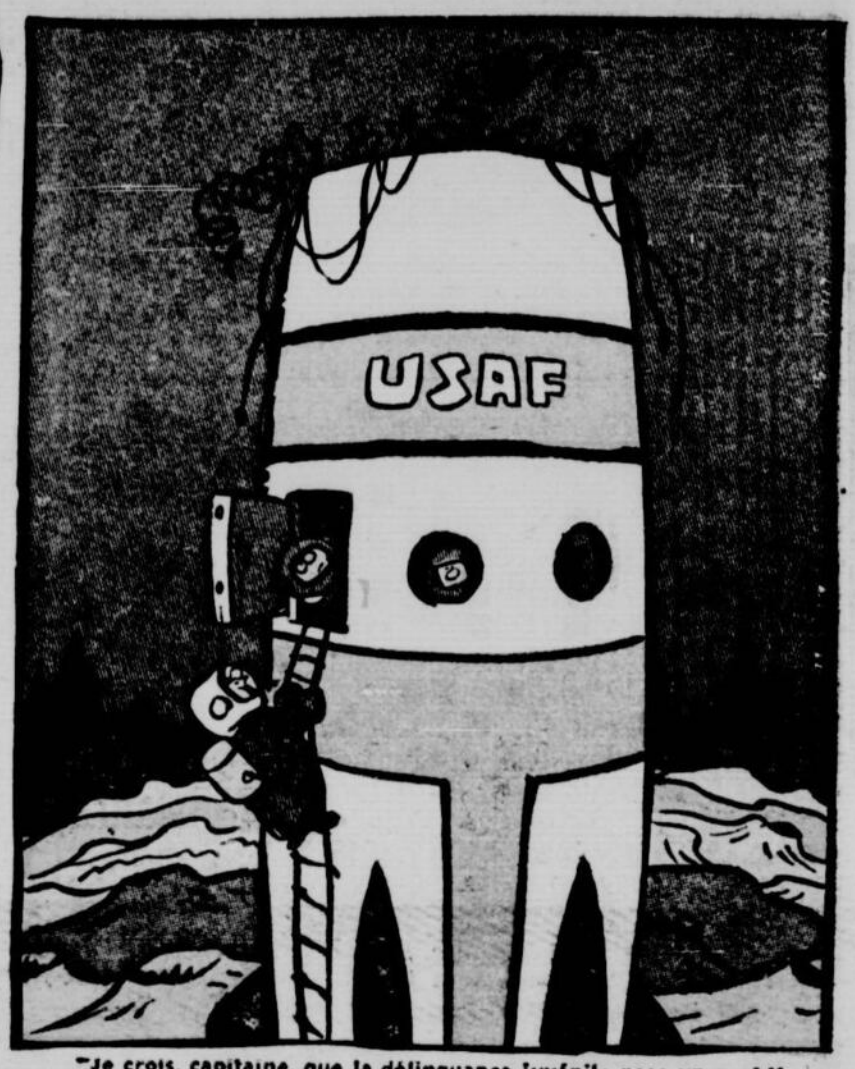

"Je crois, capitaine, que la délinquance juvénile pose un problème universel! Au cours de la nuit, les jeunes ont volé notre ogive. . ."

"D'un autre côté, si je n'avais profité de cet échappatoire à l'impôt, j'aurais toujours regretté CELA, aussi".

"De la façon que papa l'explique, les abeilles et les fleurs connaissent des choses que nous ne comprenons même pas !"

Tout a fait rassurant

Très agité, ce jeune homme qui dans quelques instants sera sans doute un heureux père arpente de long en large le couloir de la clinique. Tant et si bien que le médecin accoucheur le remarque et le prie d'aller faire ses promenades dehors.

— Ah ! docteur, s'exclame le client, vous ne pouvez savoir à quel point j'ai peur...

— Vous avez bien tort ! répond le médecin. J'ai mis au monde au moins trois mille enfants et jusqu'à présent, il n'y a jamais eu de décès... parmi les pères.

Anticipation

Comme on demandait un jour à Bernard Shaw lequel des trois facteurs, travail, argent ou intelligence est le plus propre à conduire l'homme au succès, celui-ci répondit par une courte question :

— Quelle est la roue la plus importante d'un tricycle lorsque l'on veut s'asseoir dessus et rouler ?

Brisons la glace

Ce député de l'Est, inaugurant un pont sur une rivière, contempla longuement l'ouvrage et étonné, se tourna vers son voisin, ingénieur des Ponts et Chaussées.

— Comment se fait-il que les piliers de ce pont sont aigus d'un côté et ronds de l'autre ?

— C'est pour briser les glaçons si c'est nécessaire qu'un côté du pilier est pointu, monsieur le député, répondit l'interpellé.

— Ah !... Et si les glaçons viennent de l'autre côté ?...

Risque certain

Méfiant, ce père au portefeuille bourré d'or, discute avec un prétendant de sa fille :

— Comment puis-je savoir que vous n'épousez pas ma fille pour ma fortune ?

— Voyons monsieur ! s'exclame le futur gendre, nous prenons tous les deux un risque, il me semble ? Comment puis-je être certain que vous mourrez bientôt ?

Composition

La maîtresse ordonne aux élèves de faire une composition de 200 mots sur l'automobile.

Après réflexion, Georgette écrit :

"Mon grand-père acheta une voiture et un jour en montant une côte l'auto se renversa et se cassa.

"Je crois qu'il y a déjà vingt mots. Les autres jusqu'aux 200 sont les paroles que mon grand-père a dites en rentrant à la maison, mais je n'ose pas les écrire."

La Patrie
DU DIMANCHE

LES BANDES ILLUSTRÉES
LES PLUS POPULAIRES
AU CANADA FRANÇAIS

Montréal, le 15 avril 1962

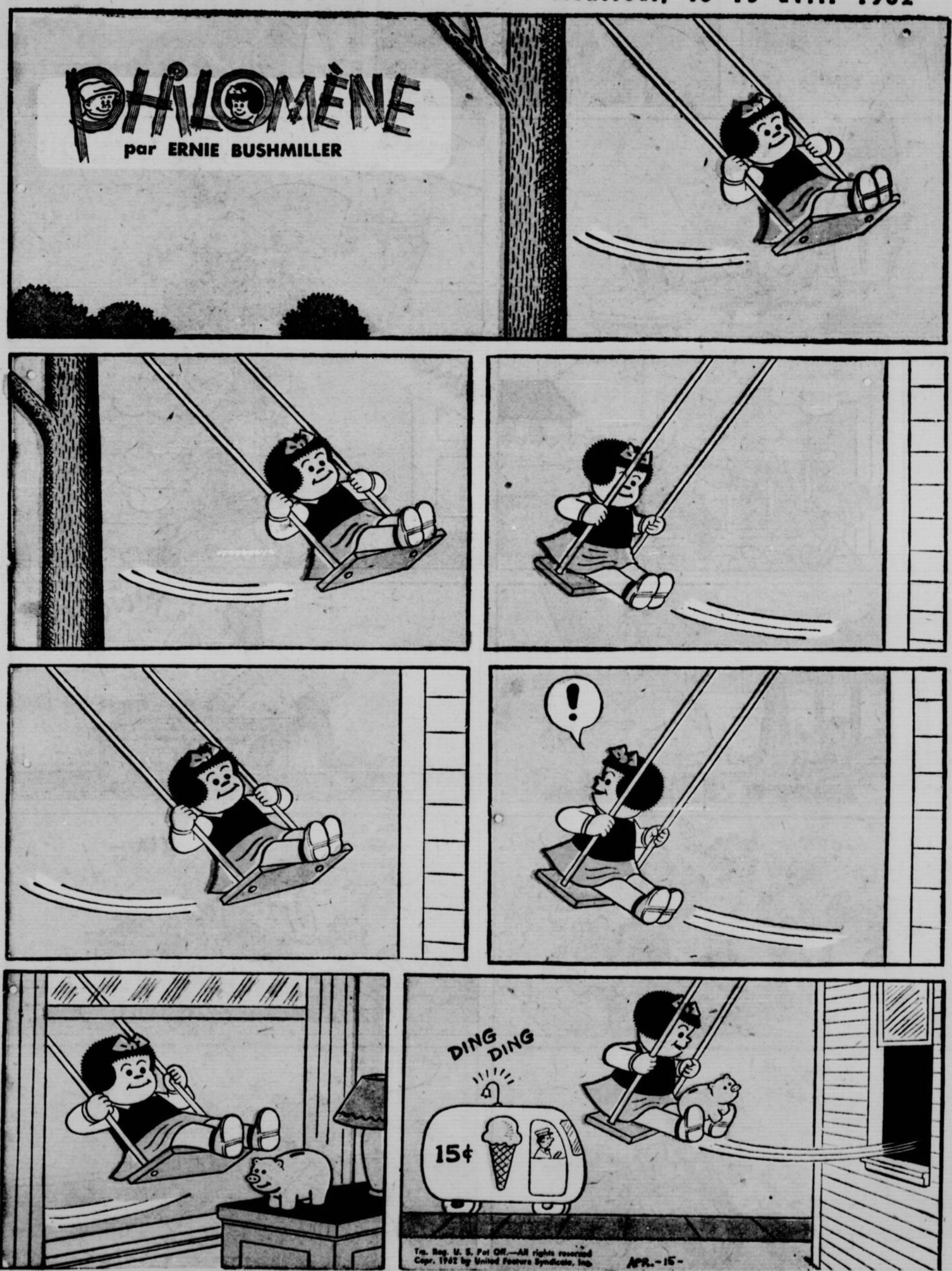

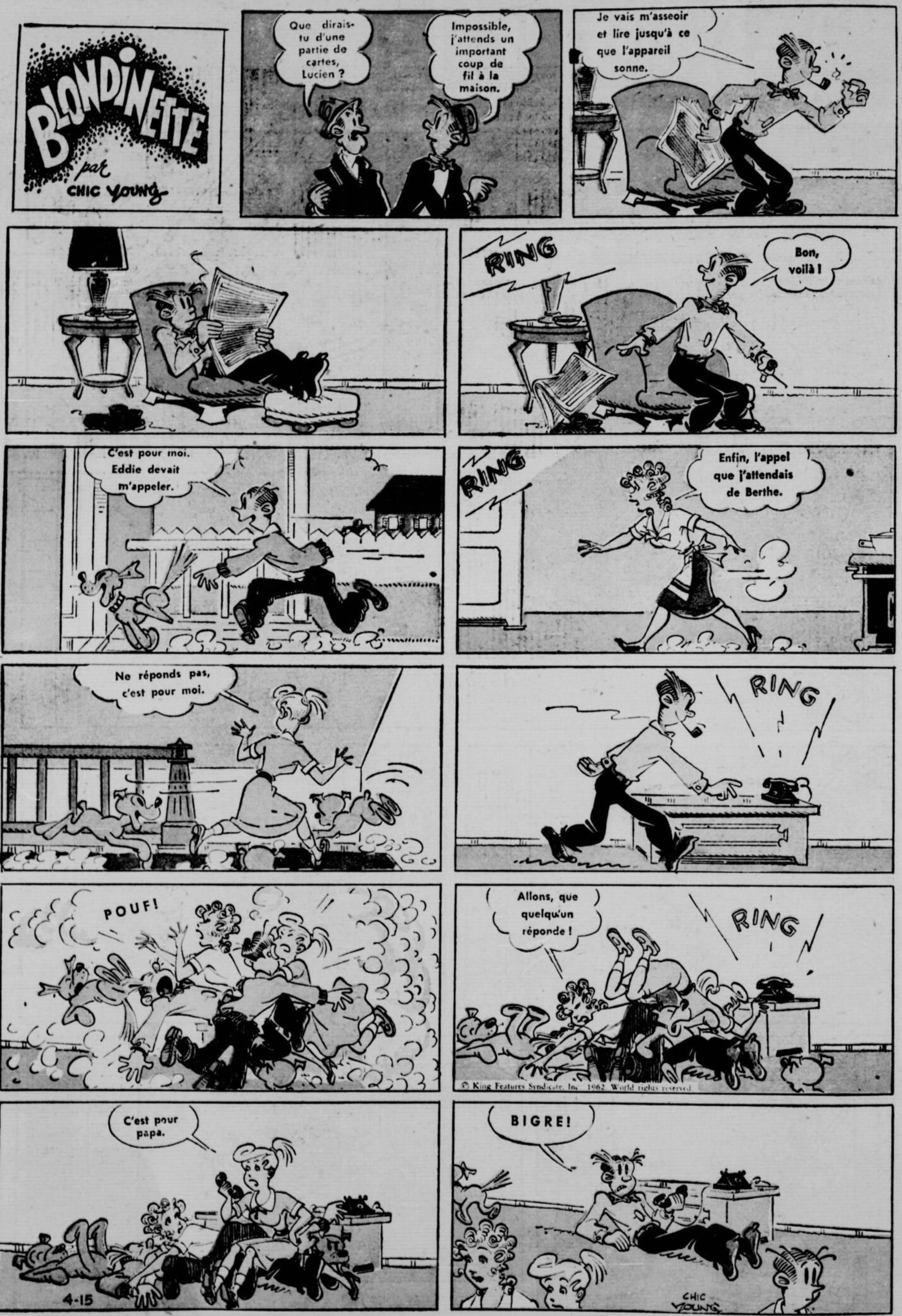
BLONDINETTE
par
CHIC YOUNG
Que dirais-tu d'une partie de cartes, Lucien ?
Impossible, j'attends un important coup de fil à la maison.
Je vais m'asseoir et lire jusqu'à ce que l'appareil sonne.
RING
Bon, voilà !
C'est pour moi. Eddie devait m'appeler.
RING
Enfin, l'appel que j'attendais de Berthe.
Ne réponds pas, c'est pour moi.
RING
POUF!
Allons, que quelqu'un réponde !
RING
© King Features Syndicate, Inc. 1962. World rights reserved.
C'est pour papa.
4-15
BIGRE!
CHIC YOUNG

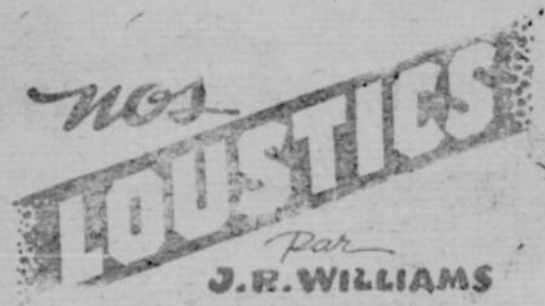

Un passe-temps passionnant... des cartes que vous pouvez

CONSERVER... ÉCHANGER... OU REGARDER !

ABSOLUMENT GRATIS ! Une carte dans le carton spécialement marqué de Nabisco Shredded Wheat format régulier, deux dans le format géant.

Ces cartes défient toute comparaison ! Elles présentent, en couleurs, les animaux féroces du monde entier. 24 dans la série. Soyez le premier à les avoir toutes. Et voyez sur le paquet la façon d'obtenir un boni spécial de 15 cartes.

NABISCO FOODS LIMITED, NIAGARA FALLS, CANADA

Toute la valeur nutritive du blé au goût délicieux que vous aimez.

62-3AP

La Patrie DU DIMANCHE VOUS OFFRE 4 JOURNAUX DANS 1

le FANTOME

par LEE FALK

LE MAJOR TIC

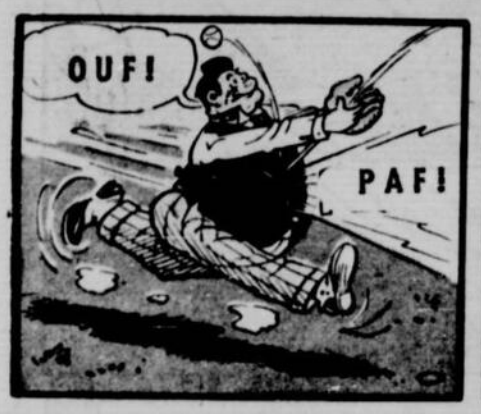

YVAN LE TERRIBLE

PAS UN JOURNAL NE SE COMPARE À La Patrie DU DIMANCHE

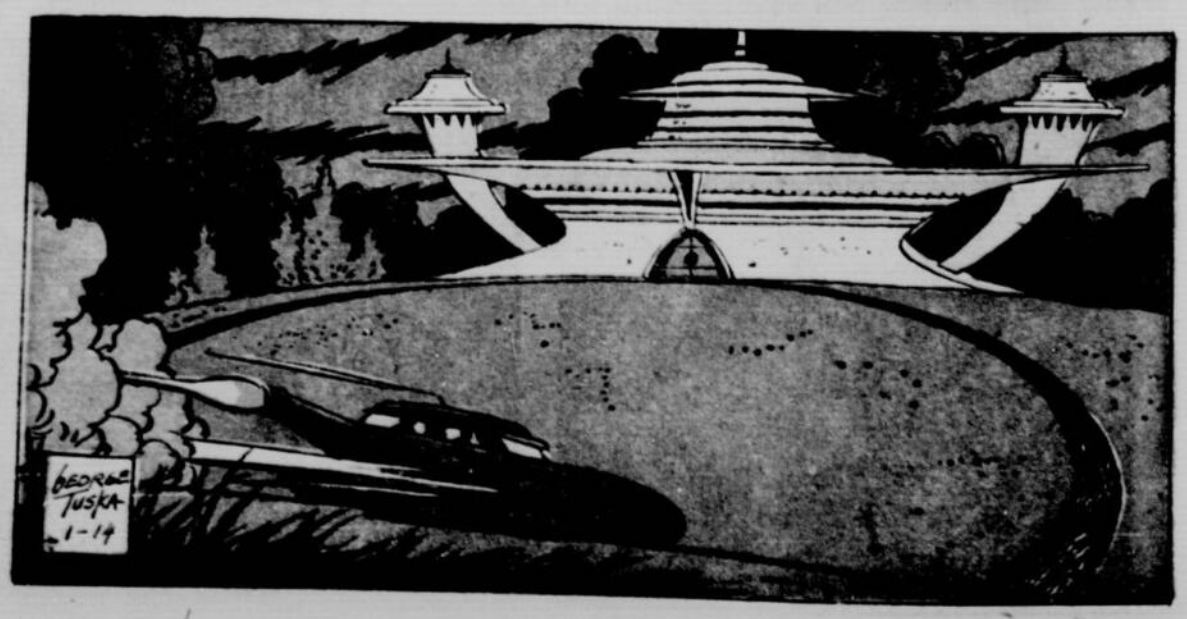

La Patrie DU DIMANCHE vous offre les meilleures bandes illustrées

Chaque semaine il y a du NOUVEAU dans La Patrie DU DIMANCHE

UN MOMENT DE DÉTENTE

"Dites que nous sommes en bons termes et que les rumeurs de notre séparation sont sans fondement."

"Psst, Mazie, tes cors te font-ils mal ce matin ?"

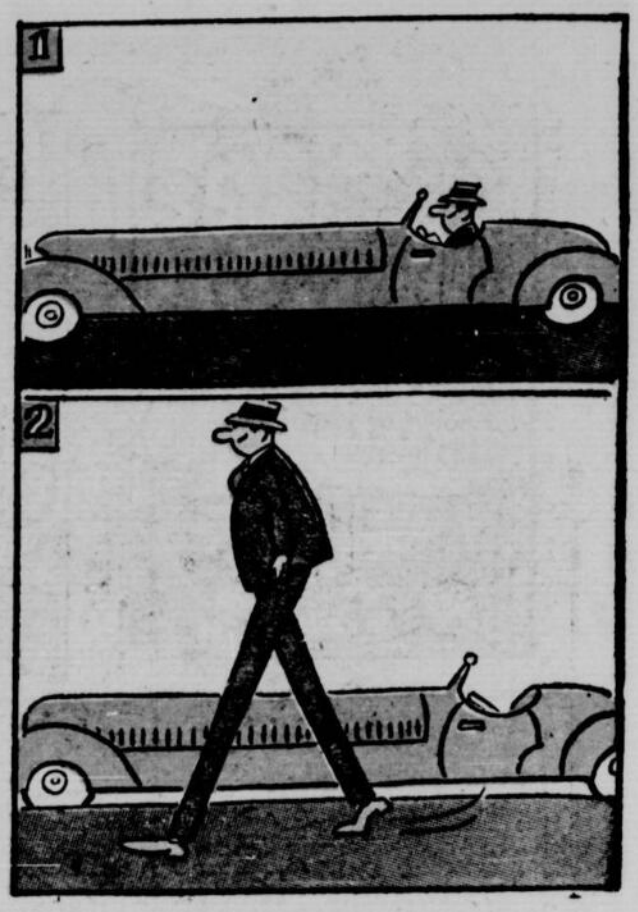

"Ouais, je crois que je ferais mieux de remettre à plus tard mon rendez-vous."

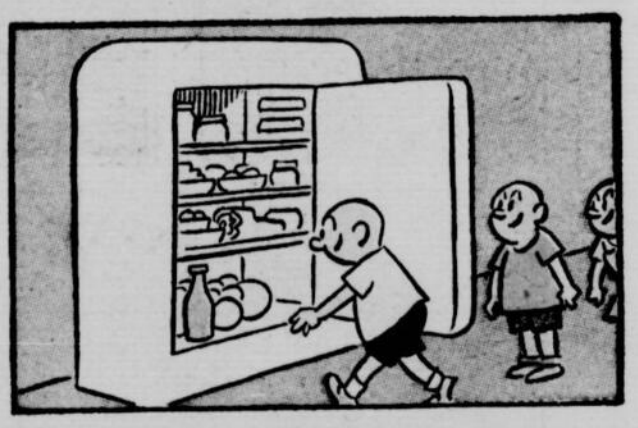

"Un million seulement ? Zut ! Je croyais que mon oncle Alex me trouvait de son goût.".

JOS BRAS-DE-FER

Par HAM FISHER ®

Le lecteur canadien-français préfère La Patrie DU DIMANCHE

CONTES ILLUSTRÉS de WALT DISNEY

BON VOYAGE

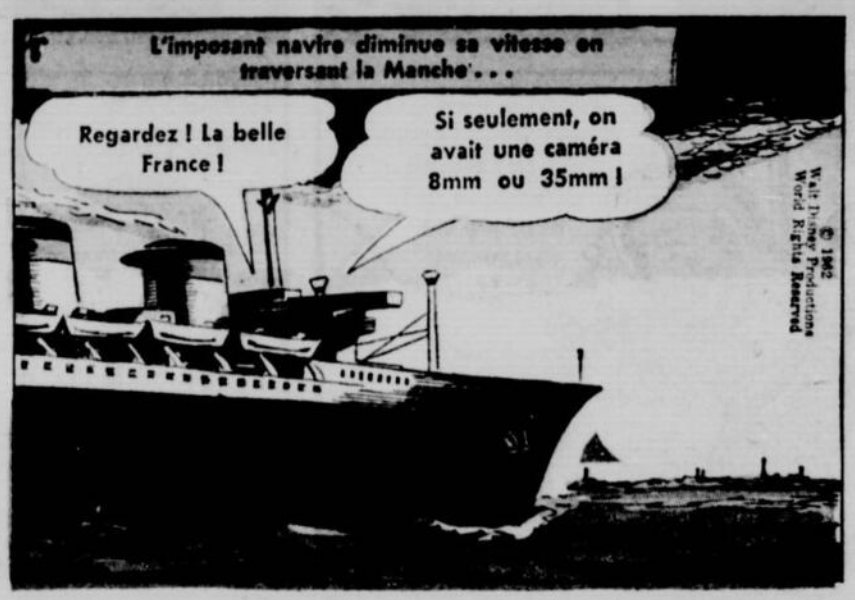

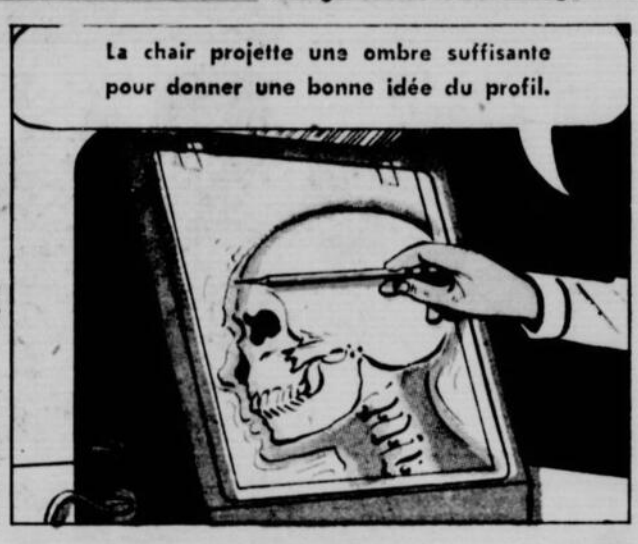

La Patrie DU DIMANCHE, l'hebdomadaire le plus dynamique

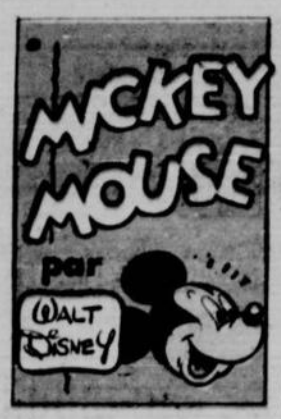

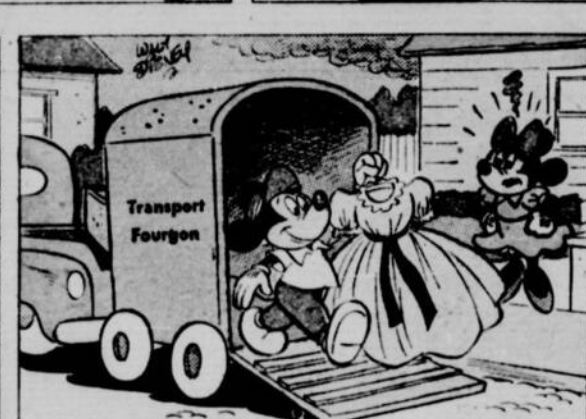

Jeannot Lapin

par Walt Disney

Il y a des choses qu'on trouve SEULEMENT dans La Patrie DU DIMANCHE

Jeannine et PATAUD

par DARRELL McCLURE

© King Features Syndicate, Inc., 1962. World rights reserved.

JACQUES LE MATAMORE

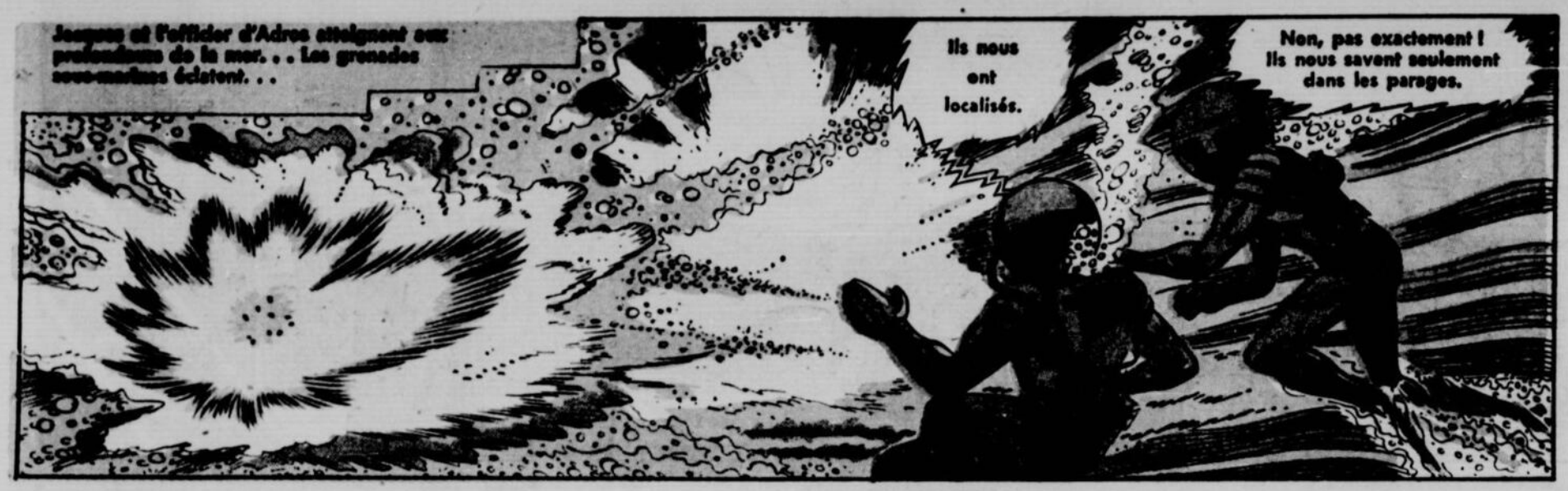

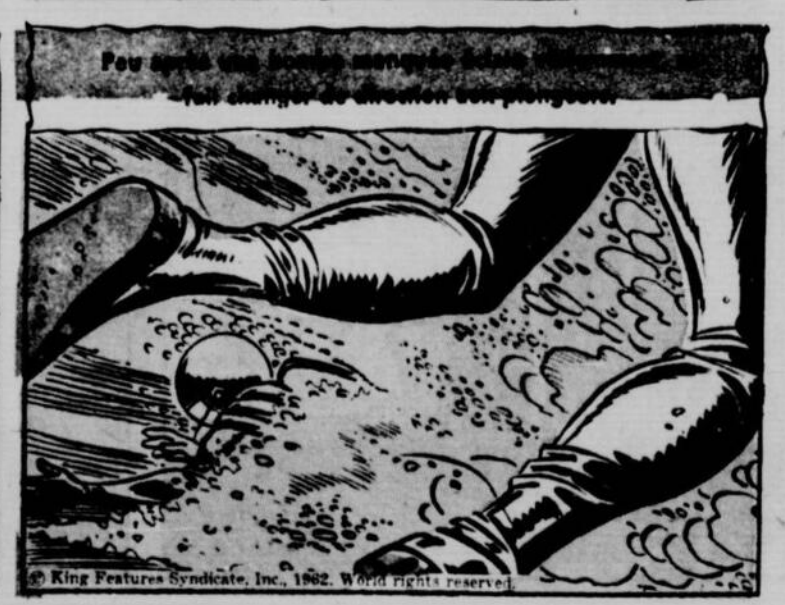

IMPRIMÉ AUX E.-U. PAR THE GREATER BUFFALO PRESS, INC.