



2 Journée internationale des femmes L'austérité fait des victimes

CHANGEMENT D'HEURE
N'oubliez pas on **avance** d'une heure samedi



6 **Tournoi de pêche de Blue Sea : forte participation malgré le froid**

4 **Festival des arts de la scène Val-Gatinois : un millier de personnes attendues**

5 **Aumond : les élus abolissent le poste occupé par l'actuelle directrice générale**

Resto-Bar Maniwaki Pizza
304, boul. Desjardins
819-449-5999

Spéciaux du jeudi à 4\$
Sandra Roy
Chansonnière, vendredi et samedi soir

Le numéro gagnant **04895** à vérifier sur votre menu de livraison

En collaboration avec
AquaTerra
Sylvie Grenier Cecile Theriault
101 Avenue du Pêcheur, Lac-des-Étoiles, QC J0W 1H0
Tel: 819 585-9100

Tout le mois de mars
Courrez la chance de gagner
un crédit voyage de 1000 \$

Mont-Laurier KIA
Michel Bergeron
Porte-parole et client
1759, boul. A.-Paquette, Mont-Laurier
819 623-1213
kiamontlaurier.com Suivez-nous sur

BRUNCH DU COMITÉ FEMMES VALLÉE-DE-LA-GATINEAU

L'austérité au coeur des discussions

JEAN LACAILLE

jlacaille@lagatineau.com

MESSINES - Les membres du Comité Femmes Vallée-de-la-Gatineau (CFVG) ne sont pas naïves au point de croire Philippe Couillard quand il affirme que la période d'austérité est terminée et que les années fastes sont de retour. Chaque jour, elle fait de plus en plus mal dans la Vallée-de-la-Gatineau.

C'est ce qu'on peut conclure à la suite des discussions qui ont eu lieu dans le cadre du brunch organisé par le CFVG au Centre multiculturel de Messines, auquel une centaine de femmes d'un peu partout dans la Vallée-de-la-Gatineau ont participé, pour souligner la Journée internationale des

femmes 2017 dont le thème, cette année, est «L'égalité sans limites».

«Depuis un an, nous travaillons à la réalisation d'un mémoire val-gatinois sur les impacts de l'austérité chez les femmes de la région. Nous allons rejoindre au moins 2 % des femmes de la région pour les besoins de ce sondage. C'est beaucoup ! C'est un travail ardu mais on va y arriver en équipe», indique Maude Bélair, membre du CFVG.

Selon elle, il ne faut cependant pas généraliser. Il y a des femmes qui s'en sortent très bien, qui ont une belle qualité de vie dans la région. Cependant, on ne peut fermer les yeux sur le fait qu'un très grand nombre de femmes vivent dans une situation économique précaire.

«Les premières constatations de notre sondage ne mentent pas. C'est difficile pour plusieurs femmes, notamment les mères monoparentales. Notre mémoire sera rendu public dans les prochaines semaines.»

Ce n'est pas terminé

Daniel Beaudry, de l'Association de solidarité et d'entraide communautaire de la Haute-Gatineau, instigatrice de ce regroupement féminin, affirme que les femmes font, graduellement, de petits gains mais qui sont nettement insuffisants pour leur permettre une vie de qualité.



▲ Les membres du Comité Femmes Vallée-de-la-Gatineau : Maude Lafrenière, Danielle Beaudry, Maude St-Jean, Lyne Alie, Maude Bélair, Mélanie Guénette, Nancy Boudrias, Isabelle Roy, Mélanie Angers, Diane Blais, Carole Beaudin et Marie-Thérèse Kazeef.

«L'austérité n'est vraiment pas terminée. Nous nous en apercevons en cette période des impôts. On nous en donne d'un bord, on nous en enlève de l'autre. C'est très difficile dans le moment pour plusieurs femmes de la région», renchérit Daniel Beaudry.

Les jeunes étudiantes de secondaire I et II de la Cité Étudiante de la Haute-Gatineau ont été invitées à exprimer, par la peinture et le dessin, la Journée internationale des femmes. La jeune Jade St-Martin, leader du groupe, a indiqué qu'on leur avait donné carte blanche dans leurs créations. «Des gens du CFVG sont venus nous rencontrer il y a un mois pour nous informer sur notre engagement».

Les femmes ont rempli un questionnaire portant sur l'austérité dont les commentaires



▲ La jeune Jade St-Martin représentait les étudiantes du secondaire I et II de la Cité Étudiante de la Haute-Gatineau qui, sur l'invitation des membres du Comité Femmes Vallée-de-la-Gatineau, ont participé à la création de peintures et de dessins soulignant la Journée internationale des femmes.

seront publicisés dans quelques semaines, fort probablement en même temps que la sortie du fameux mémoire portant sur l'austérité dans la Vallée-de-la-Gatineau.



▲ Maude Lafrenière, à droite, a remporté la toile offerte par l'artiste peintre Monique Charrette alors que Monique Fortin et Cindy Faulkner ont gagné le forfait offert par le Domaine Bitobi.



AVIS DE NOMINATION

Robin McPherson*
Conseiller en finances personnelles

À PROPOS DE LA CAISSE POPULAIRE DESJARDINS GRACEFIELD

La Caisse populaire Desjardins Gracefield compte 24 employés compétents qui servent près de 5 900 membres. Elle gère un volume d'affaires de plus de 211 millions de dollars.

La directrice Services aux particuliers de la Caisse populaire Desjardins de Gracefield, M^{me} Lyne Beauregard, est heureuse d'annoncer la nomination de M. Robin McPherson au poste de conseiller en finances personnelles.

Possédant 11 années d'expérience dans le domaine financier, dont 6 ans en gestion dans les différentes institutions financières, M. McPherson a acquis d'excellentes connaissances en finances personnelles qui lui permettront de bien accompagner les membres dans l'atteinte de leurs objectifs.

Convaincus qu'il sera un atout de taille pour notre équipe, nous lui souhaitons la bienvenue et tout le succès possible dans l'exercice de ses nouvelles fonctions.

32, rue Principale, Gracefield
819 463-2849 ou 1 800 663-8985

* Représentant en épargne collective pour Desjardins Cabinet de services financiers inc.

Desjardins
Caisse populaire Gracefield



▲ Les membres du Comité de la fabrique de Messines ont préparé le brunch qui était délicieux.

SIGNALEMENT À LA SQ

Dossier clos

MANIWAKI - Concernant le dossier du 18 janvier dernier dans lequel deux jeunes enfants avaient prétendu que des bonbons leur avaient été offerts par un individu, pour ensuite mentionner qu'il pouvait aller les reconduire chez eux, la

Sûreté du Québec informe que les faits se sont avérés être «non fondés». L'enquête démontre qu'il n'y a eu aucune tentative d'enlèvement et aucun geste à caractère criminel. Le dossier est clos à notre niveau».

L'ÉVÉNEMENT
UN **ZÉRO** QUI VAUT **GROS**

RAM 1500 CREW CAB SXT V8 4X4 2017

LOUEZ À PARTIR DE :

319\$ PAR MOIS
@ **1,99%** POUR 39 MOIS
AVEC UN ACOMPTÉ DE 3 194 \$ ET UN DÉPÔT DE SÉCURITÉ DE 500 \$

OU

FINANCEMENT À L'ACHAT À PARTIR DE :



JUSQU'À **60 MOIS** ET AUCUN ACOMPTÉ

OBTENEZ DES RABAIS TOTAUX ALLANT JUSQU'À

9 750\$^{††}

INCLUANT 1 500 \$ EN BONI DE FIDÉLISATION ET DE CONQUÊTE
SI VOUS POSSÉDEZ ACTUELLEMENT UN RAM OU TOUT AUTRE CAMION DE MARQUE CONCURRENTÉ OU SI VOUS ÊTES UN TRAVAILLEUR SPÉCIALISÉ DÉTENANT UNE CARTE DE COMPÉTENCE OU D'APPRENTI*.

BONI DU SALON DE L'AUTO DE 500\$⁰
SUR MODÈLES 2017 SÉLECTIONNÉS
DU 6 AU 13 MARS



Prix de départ du modèle Ram 1500 Rebel Crew Cab 4x4 2017 à cabine d'équipe montrée, incluant des rabais totaux allant jusqu'à 9 750 \$^{††} (qui consistent en une remise au comptant de 7 750 \$*, un boni de fidélisation et de conquête de 1 500 \$* et un boni du Salon de l'Auto de 500 \$*) : 48 490 \$**

PASSEZ À LA

DODGE GRAND CARAVAN SXT 2017

LOUEZ À PARTIR DE :

299\$ PAR MOIS



POUR 39 MOIS
AVEC UN ACOMPTÉ DE 1 491 \$ ET UN DÉPÔT DE SÉCURITÉ DE 500 \$

OU

FINANCEMENT À L'ACHAT À PARTIR DE :



JUSQU'À **84 MOIS** ET AUCUN ACOMPTÉ

SUR D'AUTRES MODÈLES DODGE GRAND CARAVAN 2017 SÉLECTIONNÉS, À L'EXCLUSION DES MODÈLES SE.



Prix de départ du modèle Dodge Grand Caravan SXT Premium Plus 2017 montrée, incluant des rabais totaux allant jusqu'à 9 000 \$^{††} (qui consistent en une remise au comptant de 6 500 \$*, un boni de fidélisation et de conquête de 1 000 \$* et un boni à la location de 1 500 \$*) : 33 760 \$**

INCLUANT UN BONI À LA LOCATION DE 1 500 \$[†]

DODGE JOURNEY SE 2017

LOUEZ À PARTIR DE :

259\$ PAR MOIS



POUR 39 MOIS
AVEC UN ACOMPTÉ DE 3 102 \$ ET UN DÉPÔT DE SÉCURITÉ DE 500 \$

OU

FINANCEMENT À L'ACHAT À PARTIR DE :



JUSQU'À **84 MOIS** ET AUCUN ACOMPTÉ

SUR D'AUTRES MODÈLES DODGE JOURNEY 2017 SÉLECTIONNÉS, À L'EXCLUSION DES MODÈLES SE ET SE PLUS.



Prix de départ du modèle Dodge Journey Crossroad 4x2 2017 montrée, incluant des rabais totaux allant jusqu'à 3 000 \$^{††} (qui consistent en une remise au comptant de 1 500 \$* et un boni de location de 1 500 \$*) : 32 935 \$**

INFORMEZ-VOUS AUPRÈS DE VOTRE CONCESSIONNAIRE POUR DES RABAIS ALLANT JUSQU'À 20 % SUR LE PDSF DES MODÈLES DODGE JOURNEY 2016 SÉLECTIONNÉS RESTANT EN STOCK[‡]

JEEP CHEROKEE SPORT 4X2 2017

LOUEZ À PARTIR DE :

329\$ PAR MOIS

@ **3,99%** POUR 60 MOIS

AVEC UN ACOMPTÉ DE 2 074 \$ ET UN DÉPÔT DE SÉCURITÉ DE 500 \$

*Détails chez Gendron auto

OU

FINANCEMENT À L'ACHAT À PARTIR DE :



JUSQU'À **72 MOIS** ET AUCUN ACOMPTÉ

SUR D'AUTRES MODÈLES JEEP CHEROKEE 2017 SÉLECTIONNÉS, À L'EXCLUSION DES MODÈLES SPORT.



Prix de départ du modèle Jeep Cherokee Trailhawk 4x4 2017 montrée, incluant un boni de fidélisation et de conquête de 500 \$* : 38 635 \$**

PRENEZ RENDEZ-VOUS AUJOURD'HUI !



Manon Fortin
Directrice commerciale



Marcel Fournier
Directeur des ventes



Marc-Antoine Gendron
Représentant aux ventes

819 449-1611

GENDRONAUTO.COM

259, BOUL. DESJARDINS
MANIWAKI (QUÉBEC)

GENDRON

C'EST PLUS QU'UN CONCESSIONNAIRE!

CHRYSLER

Jeep

DODGE

RAM

8E ÉDITION DU FESTIVAL DES ARTS DE LA SCÈNE VAL-GATINOIS

De belles surprises à Lac Sainte-Marie

JEAN LACAILLE

jlacaille@lagatineau.com

LAC SAINTE-MARIE - La 8e édition du Festival des arts de la scène Val-Gatinois a été officiellement lancée par un 5 à 7 au centre communautaire de Lac Sainte-Marie samedi alors que plus d'un millier d'amateurs de culture sont attendus jusqu'au 11 mars prochain.

Les organisateurs ont tout mis en œuvre pour offrir une brochette d'artistes susceptibles de plaire à l'ensemble de la population locale et les nombreux visiteurs qui s'amènent à Lac Sainte-Marie en toutes saisons.

Dans le but de fidéliser sa clientèle, le Festival est présenté annuellement au début de mars. Les instigateurs de l'évènement, Nadine Pinton et Denis Labelle, font toujours partie du groupe de bénévoles qui l'organisent. Ils font de l'excellent travail et ils peuvent compter

sur la fidélité des partenaires financiers qui n'hésitent pas à s'impliquer.

Comme l'indiquait l'animatrice du 5 à 7, Karo Gravelle, les résultats au fil des ans ont été très encourageants et l'équipe du festival n'a pas l'intention de s'arrêter là. Si le but n'est pas de s'agrandir démesurément, il y a une vraie volonté de faire fructifier le travail au cours des prochaines éditions.

La présidence d'honneur

M. Sandy MacKay, pianiste de jazz à ses heures, qui a adopté Lac Sainte-Marie comme lieu de résidence depuis de nombreuses années, a accepté, avec joie, la présidence d'honneur de cette 8e édition. Et cette participation est grandement appréciée par la population.

«Le Festival avec sa programmation théâtrale et musicale éclectique bilingue ajoute une dimension culturelle à notre vie communautaire tout en l'enrichissant. Nous sommes chanceux de pouvoir célébrer par la culture le plaisir de vivre



▲ Nadine Pinton et Denis Labelle, les créateurs du Festival, en compagnie des membres du comité organisateur : Monique Allard-Guimont, Nathalie Ann-Kenney, Karo Gravelle, Gilles Gauthier, Alain Guimont, Martin Paradis et Michel Franche.

La Gatineau

135-B, route 105,
Maniwaki (Québec) J9E 3A9
Tél.: 819-449-1725
Télé.: 819-449-5108

Réception : Myriam Bélanger L'Écuyer
reception@lagatineau.com

Direction : Denise Lacourcière
dlacourciere@lagatineau.com

Conseillère publicitaire:
Mélanie L'Écuyer: mleucuyer@lagatineau.com

Rédaction : redaction@lagatineau.com

Sylvie Dejoux, journaliste
sdejoux@lagatineau.com

Émélie Cadieux, journaliste
ecadieux@lagatineau.com

Jean Lacaille, journaliste
jlacaille@lagatineau.com

Infographie :
Stéfane Bogé, Jessica Robitaille

Atelier de montage :
Fanny Provost

Avis public : avis@lagatineau.com

Comptabilité, encartage, distribution :
Denise Lacourcière

Heures d'ouverture :

Du lundi au vendredi de 8h00 à 16h00.

Heure de tombée : Le mardi à 12h.

Votre journal local est la propriété d'un groupe d'actionnaires de la région. Il est produit par une équipe de professionnels qui mettent tout en œuvre pour vous servir adéquatement.

Conseil d'administration :

Denis Gendron, Vice-président,
André Lapointe, Secrétaire-trésorier
André Benoît, Raynald Hamel, Mathieu Vallières,
Denis Bonhomme, Alain Cousineau.

Publié le jeudi, et monté dans nos ateliers par Les Éditions La Gatineau Ltée, 135-B, route 105, Maniwaki
Imprimé à l'Imprimerie Qualimax 130, Adrien-Robert, Gatineau (Québec)

Courrier de deuxième classe, enregistrement n° 0535
Dépôt légal : Bibliothèque Nationale du Québec.

Tirage : 11 300 copies.

Représentation nationale :
Montréal : 514-866-3131 Toronto : 416-362-4488



▲ «La municipalité de Lac Sainte-Marie est fière d'appuyer le Festival et souligne l'engagement de Nadine Pinton et Denis Labelle et les bénévoles qui composent le comité organisateur», indique le maire, Gary Lachapelle.



▲ Le sympathique Sandy MacKay est le président d'honneur de la 8e édition du Festival. «La culture s'avère un excellent tonique qui dynamise le milieu. Une communauté culturelle se développe plus rapidement».

ensemble dans cette communauté diversifiée et bilingue où le mot étranger n'a pas droit de cité. Il faut se rappeler que 65 % des gens d'affaires et des travailleurs consultés conviennent que l'état de la vie culturelle d'une collectivité est un facteur déterminant dans le choix d'une communauté pour relocaliser une entreprise ou des travailleurs. Il n'y a que des amis que nous n'avons pas encore rencontrés», écrit-il dans le message publié dans le programme du festival.

Denis Labelle souhaite que la culture soit de plus en plus véhiculée en région et qu'elle fasse partie du discours permanent de

nos représentants à divers niveaux. «On entend peu parler de la culture quand il est question d'économie régionale. Pourtant, les gens des Laurentides et de Charlevoix, notamment, ont compris depuis longtemps que culture et économie ne font qu'un.» La culture c'est 12,8 milliards \$ en retombées économiques. C'est également 175 000 emplois et elle équivaut à 4,8 % du produit intérieur brut (PIB).

Le maire Gary Lachapelle est en poste depuis 8 ans. Il a été élu la première fois lors de la première année du Festival : «Il y a de plus en plus de gens chaque année. Chapeau à Nadine (Pinton) et Denis (Labelle) pour le bon travail de même qu'aux bénévoles. Nous avons droit à une très belle programmation cette année».

Succès pour la première fin de semaine

LAC SAINTE-MARIE - Sans tambour ni trompette, le Festival des arts de la scène Val-Gatinois, qui a vu le jour le 27 mars 2010, fait son petit bonhomme de chemin. Au tout début, ce festival d'une journée célébrait la journée mondiale du théâtre. Huit ans plus tard, il offre 17 spectacles dont 6 pour les écoles de la région.

L'ouverture du Festival a accueilli le samedi 4 mars, plusieurs des commanditaires, des donateurs et des passionnés de culture (lire ci-contre). Cette soirée a permis aux spectateurs de voyager, de danser entre autres le merengue et la salsa, sous l'influence de la musique cubaine, au son de la voix enveloppante de

Caridad Cruz.

Le lendemain, le Quatuor Despax a attiré, de Casselman à Maniwaki, des passionnés de



musique classique à l'église Saint-Nom-de-Marie, où leurs notes tout en velours ont laissé une douce empreinte.



Des spectacles et des ateliers jusqu'à samedi

LAC SAINTE-MARIE - Le Festival des arts de la scène Val-Gatinois se poursuit jusqu'à samedi.

Mercredi 8 mars, Louise Poirier, en compagnie de ses acolytes Claire Duguay et Andrée Poirier, offrira un atelier de slam et un spectacle aux élèves du secondaire de Gracefield, tout en les faisant réfléchir sur la place des femmes en 2017. Ensuite, lors d'un 5 à 7 à la salle communautaire afin de souligner la Journée internationale des femmes, les trois comédiennes présenteront leur spectacle «Les chipies sont à bout!»

Jeudi 9 mars, la compagnie de théâtre de rue

«Espace Forain» rencontrera les élèves du primaire de l'école Sacré-Cœur de Gracefield. En soirée, deux concerts seront proposés à compter de 19h : Francis Faubert au restaurant Ma-Lu à Cayamant ; James Cochrane au pub McVey à Lac Sainte-Marie.

Vendredi 10 mars, «Espace Forain» rencontrera les étudiants de l'école Saint-Nom-de-Marie. À compter de 19h30, Neev, humoriste québécois de talent, sera à la salle communautaire.

Samedi 11 mars, dernier jour du festival, Florquestra Brasil sera au Mont Sainte-Marie à partir de 11h30. Le TAIME présentera «Le

Mont Strueux» à la salle communautaire à 14h : un drame de Jean-François Chabot mis en scène par Manon Mercier et mettant en vedette Kim Lacaille, Jean-François Chabot et Louise Bujold. Ensuite, à 15h, La JAIME présentera un mini-match d'improvisation avec des joueurs de la Vallée-de-la-Gatineau.

C'est le groupe The Lost Fingers qui clôturera le festival à 20h en l'église. Énergie, swing, sourires, humour, musicalité, virtuosité et costumes éclatés seront au rendez-vous.

Programmation détaillée sur le site Internet www.festival-val-gatinois.ca

POSTE OCCUPÉ PAR L'ACTUELLE DIRECTRICE GÉNÉRALE

Le conseil municipal l'a aboli

SYLVIE DEJOUY

sdejouy@lagatineau.com

AUMOND - Plusieurs citoyens ont demandé des éclaircissements suite à la décision du conseil municipal d'abolir le poste occupé par l'actuelle directrice générale/secrétaire-trésorière, Julie Cardinal. Mais le maire, Denis Charron, a refusé de répondre aux questions, prétextant qu'il s'agit d'un dossier confidentiel, puisqu'il concerne une employée de la municipalité et que des pourparlers, impliquant des avocats, sont en cours.

Deux résolutions concernant ce dossier étaient à l'ordre du jour de la réunion du conseil tenue la semaine dernière. L'une vise la «réorganisation» du poste de directeur général/secrétaire-trésorier. La résolution stipule les points suivants : «considérant les développements récents et les besoins sans cesse grandissants qui affectent la municipalité, surtout depuis les derniers mois, notamment la présence récente d'un syndicat ainsi qu'une augmentation du nombre d'employés municipaux ; considérant que ces développements entraînent une augmentation de la charge de travail de la directrice générale/secrétaire-trésorière ; considérant les tâches importantes dévolues au directeur général/secrétaire-trésorier en vertu des dispositions du Code municipal du Québec ; considérant le rôle premier de fonctionnaire municipal que doit assumer le directeur général/secrétaire-trésorier de toute municipalité, notamment au niveau de la supervision des employés sous son contrôle ; considérant que le fonctionnement actuel ne correspond plus aux besoins de la municipalité

; considérant la nécessité pour la municipalité de procéder à une réorganisation administrative concernant le poste de directeur général/secrétaire-trésorier tel qu'il existe actuellement ; considérant que cette réorganisation de poste a pour but de maintenir les services offerts par la municipalité de façon adéquate et d'assurer une présence constante du directeur général/secrétaire-trésorier lors des heures d'ouverture du bureau et à l'occasion de la tenue des conseils municipaux ; considérant que le lien actuel d'emploi de la directrice générale/secrétaire-trésorière devrait par conséquent être résilié».

Il a donc été résolu d'abolir le poste de directeur général/secrétaire-trésorier tel qu'il existe actuellement, à compter du 31 mars, et qu'un nouveau poste de directeur général/secrétaire-trésorier à temps plein soit créé à compter du 29 mai, «lequel sera réorganisé afin de répondre aux besoins de la municipalité, notamment quant au temps de présence de son titulaire». Entre temps, un poste de directeur général/secrétaire-trésorier par intérim sera créé, «afin de permettre à la municipalité de maintenir ses fonctions et de répondre aux besoins malgré la réorganisation de ce poste stratégique».

La seconde résolution vise à «destituer» Julie Cardinal. Les élus proposent alors à cette dernière les options suivantes : «Le versement d'une indemnité de fin d'emploi ou la possibilité de postuler au poste de directeur général/secrétaire-trésorier par intérim.

À noter que Julie Cardinal était absente à la rencontre car en vacances. Elle a déposé une plainte à la Commission des relations du travail pour destitution injustifiée et illégale.

STATION CANADIAN TIRE

Deux nouveaux détaillants

SYLVIE DEJOUY

sdejouy@lagatineau.com

MANIWAKI - Nouvelles personnes à la tête de la Station essence de Canadian Tire : Anik Lachapelle et Pierrot Audette en sont les détaillants depuis le 23 janvier.

Le couple est originaire de la région. «On est venu au monde ici mais on a déménagé en ville il y a 45 ans, expliquent-ils. On a décidé de revenir s'installer par ici.»

En plus de revenir dans la région, tous les deux ont décidé de se reconvertir professionnellement. Anik Lachapelle travaillait dans l'administration à l'hôpital Montfort d'Ottawa, Pierrot Audette était camionneur. «On aime vivre ici, expliquent-ils. C'est un très bon choix

qu'on a fait. Notre objectif est de rester dans la région, on veut finir nos jours ici. On souhaite la bienvenue à nos clients.»

La station essence et sa boutique sont ouvertes de 5h à minuit du lundi au vendredi, de 6h à minuit les samedi et dimanche.



▲ Anik Lachapelle et Pierrot Audette sont les nouveaux détaillants de la Station Canadian Tire.

Cub Cadet

Liquidation fin de saison

0% de financement

à partir de

4538\$

mois

pour 36 mois

(acompte de 15%)



Garantie

5 ans

sur système 3X

«Découvrez» la troisième phase «Cub Cadet»

3X



Fendeuse à bois

Modèle LS25CC

- 25 tonnes
- moteur 208 cc OHV

Spécial

1949\$

Plus taxes et frais

56,83/mois

pour 36 mois

acompte de 15%



Anatole Gagnon & Fils inc

Depuis 1972

364, boul. Desjardins, Maniwaki

(819) 449-4000

cgagnon111@videotron.ca



visitez nous sur www.anatolegagnon.com

Lundi au vendredi: de 8h à 17h30 - Ouvert le samedi de 9h à 12h

FORTE PARTICIPATION AU TOURNOI DE PÊCHE DE BLUE SEA**Les pêcheurs défient la froidure****JEAN LACAILLE**

jlacaille@lagatineau.com

BLUE SEA - Les pompiers volontaires de Blue Sea s'attendaient à une légère diminution de la participation à la 10^e édition du Tournoi de pêche blanche qu'ils organisent mais c'est tout le contraire qui s'est produit. Les familles ont répondu en masse.

«Chaque année, les amateurs sont au rendez-vous. C'est plaisant d'organiser une telle activité sachant que la réponse du public sera positive. Il est trop tôt pour dresser le bilan financier du tournoi puisque que nous n'avons pas tous les documents en main, mais nous le ferons au

cours des prochains jours. Une chose est certaine, le bilan sera très positif», d'indiquer le chef de la brigade des pompiers volontaires de Blue Sea, Éric Lacaille.

Les chiffres sont très révélateurs quant à la popularité indéniable du tournoi alors que 253 adultes, 33 adolescents et 16 enfants s'y sont inscrits. «Cela fait beaucoup de monde. Il y avait des groupes partout sur le lac et c'était pas chaud, croyez-moi», rajoute Éric Lacaille.

La chanceuse

Anne-Marie St-Jacques, de Blue Sea, a remporté le fameux quad Arctic Cat de Hors-Bord Lafontaine à la suite du tirage



▲ Les pêcheurs ont tout prévu, même du feu.



▲ Le chef Éric Lacaille est entouré de ses collègues de la brigade des pompiers volontaires de Blue Sea.

qui a eu lieu dans l'église de Blue Sea, bondée de gens, samedi soir. «Je ne veux pas avancer de chiffres pour l'instant. J'ignore le nombre exact de billets qui ont été vendus mais je sais que le nombre est très élevé. Nous en ferons le décompte et nous en informerons la population un peu plus tard», ajoute Éric Lacaille.

Les inscriptions ont débuté dès 7h samedi et se sont poursuivies une partie de la matinée. Des membres de la Fabrique locale ont préparé le petit déjeuner et plusieurs pêcheurs ont bouffé avant de s'aventurer sur le lac Blue Sea.

Les participants avaient tous rendez-vous dans l'église de Blue Sea au terme du tournoi pour la remise des prix aux gagnants de même que le dévoilement de

la gagnante du quad.

Le tournoi sera de retour pour une 11^e édition l'an prochain et il a toujours lieu lors de la dernière fin de semaine de la semaine de relâche scolaire.

«Il y a de fortes chances, je dirais à 99,9 %, que le carnaval soit présenté en même temps que le tournoi. On ferait alors d'une pierre deux coups», conclut Éric Lacaille.

Voici les noms des gagnants : plus petite perchaude, 12 cm, Ginette Fortin ; plus longue perchaude, 28,5 cm, Raymonde Tremblay ; plus gros brochet, 11,55 livres, Vincent Robillard. Prise de brochets : Christianne Lacaille, Simon Patry, Gérard Lacaille, Louise Sauvé, Raymond Larche, Buck Brennan, Yannick Lacaille.



▲ Après la glace noire, c'est un peu plus facile.



▲ Il ne faut jamais cesser de taquiner le poisson. On ne sait jamais quand il se décidera à mordre.

Pause café**1 011**

C'est le gain de nouveaux résidents, provenant d'autres régions du Québec, enregistré par l'Outaouais en 2015-2016, contre 580 personnes en 2014-2015, selon l'Institut de la statistique du Québec. La migration entre les différentes régions du Québec a profité à l'Outaouais l'an dernier, son solde migratoire interrégional ayant fait un bond important. L'analyse de la migration entre les différentes MRC démontre qu'il n'y a que la Vallée-de-la-Gatineau qui a enregistré un solde négatif (-0,14 %) en 2015-2016, soit une perte nette de 30 habitants.

Suggestion d'activités à faire en fin de semaine

Festival des arts de la scène val-gatinois. La programmation se poursuit à Lac Sainte-Marie. À compter de 19h30 vendredi, Neev, humoriste québécois de talent, sera à la salle communautaire. Samedi, Florquestra Brasil sera au Mont Sainte-Marie à partir de 11h30. Le TAIME présentera «Le Mont Strueux» à la salle communautaire à 14h. Ensuite, à 15h, La JAIME présentera un mini-match d'improvisation avec des joueurs de la Vallée-de-la-Gatineau. C'est le groupe The Lost Fingers qui clôturera le festival à 20h en l'église. Renseignements : www.festival-val-gatinois.ca

Rando quad Équipements Maniwaki. Le départ se fera du Resto-Pub Le Rabaska samedi vers 9h afin de prendre la direction de Grand-Remous pour dîner Au Pignon Vert.

Rando motoneige Équipements Maniwaki. Le départ se fera dimanche à 9h des Équipements Maniwaki. Le groupe prendra la direction de la pourvoirie Fontbrune, à Ferme-Neuve, pour le dîner. Retour en après-midi à Maniwaki pour le souper au Resto Pub Rabaska.

Compétition au Mont Sainte-Marie. La station accueille le critérium Intersport U16 jusqu'au 10 mars ainsi que le Ski Cross FIS du

12 au 15 mars.

AFEAS de Gracefield. Afin de souligner son 50^e anniversaire, un souper sera organisé samedi à partir de 16h30. Ce sera l'occasion de rappeler l'historique de l'AFEAS et de rendre hommage aux pionnières. Une inscription est nécessaire pour participer. Les dons volontaires seront acceptés pour financer cette activité. Renseignements : Denise Fleury-Rochon, présidente, 819-467-2169.

Souper bénéfique. Il aura lieu samedi de 17h à 20h à la salle municipale de Bouchette. Les profits aideront la jeune Audrey Lacroix à amasser des fonds pour son voyage humanitaire au Guatemala. Au menu : spaghetti et musique. Renseignements, notamment pour les tarifs, auprès de Suzanne Dufour.

Tournoi de pêche familial. Organisé par la Ville de Gracefield au lac à La Barbué, il aura lieu samedi de 8h à 15h. Renseignements auprès de la municipalité ou sur la page Facebook «Ville Gracefield».

Club Optimiste de Délage. Les jeunes de moins de 11 ans sont invités à une journée plein air dimanche au centre municipal de 11h à 15h. Au programme : dîner hot-dog et activités.

EN TRÈS MAUVAIS ÉTAT**La croix sur l'école a dû être retirée**

SYLVIE DEJOY
sdejoy@lagatineau.com

GRAND-REMOUS - Les plus attentifs ont peut-être remarqué que la croix sur l'école a été retirée. Non, la Commission scolaire des Hauts-Bois-de l'Outaouais (CSHBO) n'a pas entrepris de retirer tout signe religieux sur ses établissements. En

fait, comme l'explique la présidente, Diane Nault, «des rénovations ont été faites sur le revêtement de l'école de Grand-Remous. Il a donc fallu retirer la croix et elle était trop abîmée, voire dangereuse, pour la remettre».

Reste à savoir si la croix sera remplacée. Le sujet sera abordé à la prochaine rencontre du comité des ressources matérielles de la CSHBO, le 27 mars.

McCONNERY



En 1940, il faut agrandir. Un nouveau garage est construit au même emplacement, avec davantage de services, plus d'espace de remisage et un département de pièces plus grand. Une date importante : 1942, le garage McConnelly change d'orientation, abandonne la vente de machineries agricoles et se consacre maintenant entièrement à la vente automobile. La décision s'est avérée judicieuse puisqu'en 1954, il faut encore agrandir ! L'expansion prendra place sur le même terrain. En effet, la construction de la route 105 («11» à cette époque) vers Grand-Remous fait en sorte que l'emplacement devient de plus en plus fréquenté, juste à l'amorce du boulevard Desjardins. Le garage construit en 1940 est relocalisé à l'arrière et un nouvel édifice est bâti en bordure du boulevard. Tandis que croissait le commerce, la famille de M. McConnelly prenait

elle aussi de l'expansion. Marié à Mary Ann Downy, puis à Annie Lee, M. McConnelly a eu cinq fils : Jake, Allan, Lee, Larry et Peter. Au fur et à mesure que leur éducation se terminait, ils se sont joints à l'entreprise familiale, devenue W.P. McConnelly & Sons Limited. Au décès de William P. McConnelly, en janvier 1967, l'entreprise pouvait donc compter sur ses enfants pour assurer la relève.

à suivre...

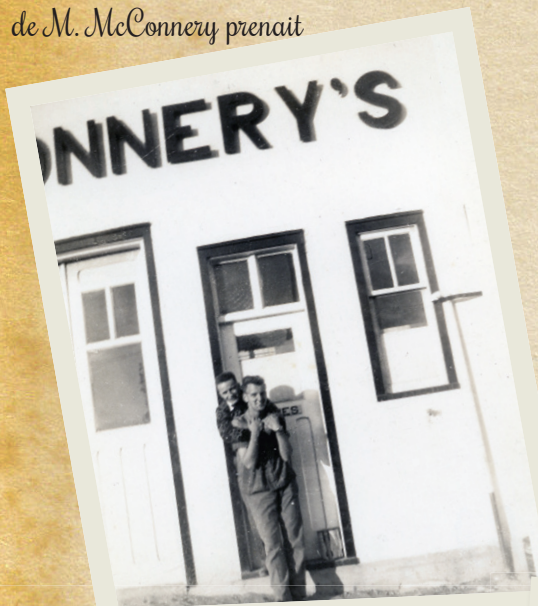

CHRONIQUE

santé

La laryngite

Ressentez-vous un picotement dans la gorge? Votre voix est-elle enrouée ou éteinte? Présentez-vous une toux persistante, peut-être même accompagnée de difficultés respiratoires? Il s'agit peut-être d'une laryngite.

Caractérisée par une inflammation du larynx, cet organe fait de cartilage abritant nos cordes vocales, la laryngite est une affection généralement bénigne. Elle affecte l'adulte aussi bien que l'enfant et ses causes sont diverses.

Dans la plupart des cas, la laryngite sera aiguë, c'est-à-dire que ses symptômes disparaîtront en quelques jours ou quelques semaines. La laryngite aiguë apparaît soudainement, la plupart du temps en raison d'une infection bactérienne ou virale (ex. : rhume, bronchite, sinusite), ou d'un traumatisme des cordes vocales (ex. : si vous avez crié la veille).

Dans certains cas, la laryngite perdurera pendant plusieurs semaines et deviendra chronique. On observe ce genre de laryngite surtout chez les hommes âgés de 45 à 55 ans. Sachez cependant que la laryngite, qu'elle soit aiguë ou chronique, est souvent liée à la présence d'un facteur de risque, notamment la fumée de cigarette, la pollution atmosphérique, une consommation excessive d'alcool ou encore un reflux gastro-œsophagien.

Lorsque la laryngite affecte les enfants de moins de 5 ans, on parle de faux croup. Souvent causé par une infection virale ou bactérienne, le faux croup constitue souvent une urgence médicale. En effet, la laryngite chez les jeunes enfants peut provoquer des difficultés respiratoires importantes nécessitant des soins médicaux.

Si vous souffrez d'une laryngite, sachez que seule une consultation avec un médecin vous permettra de déterminer avec certitude la cause de l'affection. S'il s'agit d'une infection bactérienne, des antibiotiques pourront être prescrits. Toutefois, si la laryngite est causée par une infection virale ou un traumatisme des cordes vocales, le repos est alors de mise.

Venez nous rencontrer pour de plus amples renseignements.

Cette chronique est une gracieuseté de



MARTIN ROY
Pharmacien

Jean Coutu

50, rue Principale Sud, Maniwaki,
819 449-1360

10E ANNIVERSAIRE DES BOURSES DE LA RELÈVE

Plus de 130 étudiants aidés



▲ Les boursiers présents et les représentants de boursiers. Ils sont accompagnés de représentants d'une partie des partenaires financiers ainsi que de Madeleine Lefebvre, présidente de la Fondation des Bourses de la relève, Sabin Parent-Johnson et Rosemarie Bastien, membres du conseil d'administration.

SYLVIE DEJOUY
sdejouy@lagatineau.com

MANIWAKI - Les Bourses de la relève fêtent cette année leur dixième anniversaire. Depuis la création de l'organisme, ce sont plus de 130 étudiants qui ont reçu un coup de main financier. Une quinzaine d'entre eux étaient présents la semaine dernière lors d'une rencontre organisée au Carrefour jeunesse emploi par le conseil d'administration de la Fondation des Bourses de la relève, qui avait également convié des partenaires financiers. L'occasion de mettre un visage et d'en apprendre un peu plus sur ces étudiants qui, comme l'a souligné la présidente de l'organisme, Madeleine Lefebvre, représentent «l'avenir de la Vallée-de-la-Gatineau».

Quinze des vingt-cinq étudiant(e)s à qui une bourse a été attribuée dernièrement étaient donc présent(e)s à cette rencontre ou représenté(e)s. Il s'agit de Cloé Archambault-Vézina, Alexis Beaulieu, Amy Brennan, Tracy Bruyère, Florence Cadieux, Ariane Charbonneau, Junior Crytes, Kassandra Fortin, Sabrina Gagnon, Jamie-Lee Hansen, Cloé Latreille, Nicolas Mathé, Charles-Étienne Martin, Jacob Morin, Francis Tremblay.

Des représentants de partenaires financiers, sans qui les Bourses de la relève ne pourraient exister, étaient également présents : André Carle, maire de Ste-Thérèse-de-la-Gatineau ; Alain Fortin, maire de Montcerf-Lytton ; Marielle Lacourcière, du Centre local d'emploi de Maniwaki ; Charlotte Thibault, conseillère à la Ville de Maniwaki ; Denis Gendron, de Gendron Automobiles ; Luc Morin, du Garage McConnery ; Richard Landry, de Louisiana Pacifique.

Les autres partenaires financiers pour 2015-2016 et 2016-2017 sont Auclair et Leblanc arpenteurs-géomètres, Caisses populaires Vallée-de-la-Gatineau, Carrefour jeunesse emploi Vallée-de-la-Gatineau, CISSSO, Clinique Opto Haute-Gatineau, Commission scolaire des Hauts-Bois-de-l'Outaouais, Coop de Gracefield, la députée Stéphanie Vallée, Équipements Maniwaki, Gestion Gina St-Jacques, Martin Cusson denturologue, MRCVG, municipalités d'Aumond, Délage, Grand-Remous,

Pharmacie Hélie Cardin, Robert Ledoux architecte, SADC Vallée-de-la-Gatineau, Ville de Gracefield.

Ce sont 100% des sommes reçues qui sont remises en bourses, les autres dépenses administratives et publicitaires étant couvertes par des surplus accumulés.

Une initiative du milieu

Les Bourses de la relève sont attribuées depuis 2007-2008. Il y a deux remises de bourses par année : à l'automne et au printemps et c'est le comité de sélection qui analyse les dossiers. Ce dernier peut notamment repérer des jeunes qui souhaitent exercer un métier pour lequel il y a une pénurie de main-d'œuvre dans la région. Les études visées par ce projet sont les études professionnelles offertes à l'extérieur du territoire de la MRC, les études collégiales techniques et les études universitaires. Les jeunes qui bénéficient de ces bourses s'engagent en retour, après l'obtention de leur diplôme, à revenir travailler en région pendant autant d'années qu'ils ont bénéficié d'une aide financière. S'ils n'honorent pas cet engagement, ils doivent rembourser.

Comme l'a expliqué Madeleine Lefebvre, cette initiative est le résultat «d'un superbe partenariat entre des acteurs de différents milieux pour contrer la pénurie en main-d'œuvre qualifiée dans les domaines de la santé et de l'éducation. Il faut saluer le travail de nos prédécesseurs : Marlene Thonnard, Pierre Rondeau, Jean-Paul Gélinas, François Côté, Christiane Carle, le Carrefour jeunesse emploi, etc.»

Depuis 10 ans, les Bourses de la relève connaissent un réel succès. «Ce sont des centaines de milliers de dollars en bourses qui ont été versés à des étudiants d'ici, sérieux dans leur démarche scolaire et désireux de revenir s'établir dans la région une fois leurs études complétées. Ce sont en moyenne 41 000\$ qui ont été remis annuellement au cours des 3 dernières années scolaires, 2016-2017 incluse. Depuis 10 ans, ce sont plus de 130 étudiants qui ont reçu un coup de main financier, oui, mais surtout une tape dans le dos de leur région signifiant : lâche pas, ton projet d'études est fantastique, tu es fantastique, on t'attend. Des étudiants de tous les domaines professionnels, techniques et universitaires, de l'hygiène dentaire à la

géomatique, de la mécanique industrielle aux soins infirmier, du tourisme à la gestion d'entreprise agricole, de l'aménagement forestier à la gestion des ressources humaines, de l'inhalothérapie à la comptabilité, de la nutrition à la menuiserie, du génie civil à l'électricité, de la carrosserie au droit, de l'enseignement à la médecine.»

À noter que la fondation connaît une augmentation des demandes générales de bourses, incluant une augmentation des nouvelles demandes, qui ont doublé entre l'automne 2015 et l'automne 2016. Cependant, en parallèle, les sommes reçues sont en diminution. «Chaque appui financier est donc important et nous remercions chaleureusement nos partenaires financiers», a souligné Madeleine Lefebvre.

Prochainement, le conseil d'administration envisage de mener une enquête statistique sur les boursiers afin de savoir exactement où vit et travaille chaque diplômé qui a bénéficié des Bourses de la relève.

CENTRE MULTISERVICES

Assemblée publique d'information

MONTCERF-LYTTON - Toute la population est invitée à une assemblée publique d'information concernant le projet de centre multiservices «Le cœur du village de Montcerf-Lytton», jeudi 16 mars dès 18h30, au centre municipal de Montcerf-Lytton.

L'assemblée débutera à 19h mais les personnes désirant devenir membres pourront le faire dès 18h30 en se procurant un minimum de 2 parts sociales de 10\$ chacune, pour un minimum de 20\$. Pour les membres producteurs, le minimum est de 10 parts sociales de 10\$ chacune, pour un minimum de 100\$.

La Coop de solidarité de Montcerf-Lytton tient à informer les membres et la population en général de l'état d'avancement de ce projet de centre multiservices avec dépanneur, station essence, café Internet et autres, ainsi que des étapes à venir.

Renseignements : 819-449-4540.

UNE USINE DE CONGÉLATION POUR LES AGRICULTEURS

«Une idée qui doit être développée»

JEAN LACAILLE

jlacaille@lagatineau.com

BLUE SEA - Le député fédéral de Pontiac, William Amos, a profité de son passage à l'assemblée générale annuelle de la Coop de Gracefield à l'érablière Le Domaine du Cerf à Blue Sea, la semaine dernière, pour discuter du projet de construction d'une usine de congélation des produits de la ferme.

«C'est une très bonne idée pour nos agriculteurs. Il reste maintenant à savoir si nous aurions une quantité suffisante de produits à congeler. Il s'agit d'un investissement important. S'il y avait un intérêt de la part de la Coop de Gracefield et des municipalités de la région, ce serait

intéressant.»

Il avait été question de cette usine lors de la soirée d'information sur le Programme de développement de zone agricole (PDZA) qui avait lieu à Bouchette il y a quelques semaines.

De l'argent pour les infrastructures

Le député a indiqué que son gouvernement n'hésitera jamais à investir dans les projets novateurs. Le ministre des Finances, Bill Morneau, s'appête à déposer le budget pour la prochaine année fiscale. Il y aura des fonds pour des projets qui suscitent l'innovation. «Il doit également exister de tels programmes au Québec. Il suffit de prendre le temps de discuter.»

Le député Amos a tenu à rappeler que

son arrière-grand-père, William, était impliqué dans le mouvement coopératif au point qu'il est devenu, à un certain moment, président de l'Association nationale des fermiers du Canada. «C'est par l'esprit entrepreneurial qu'on développe une région. La Coop de Gracefield est un bel exemple et est un acteur économique important dans la région.»



▲ Le député William Amos a tenu à féliciter Clément Tremblay pour son introduction dans l'Ordre du Mérite coopératif et mutualiste québécois. On reconnaît également Jacqueline, l'épouse de Clément Tremblay.

MANDATS - SERVICES

CONSEIL ADMINISTRATION GÉNIE MUNICIPAL
 DÉVELOPPEMENT ÉCONOMIQUE **GESTION DU TERRITOIRE**
 ENVIRONNEMENT ÉVALUATION FONCIÈRE
 TRANSPORT, TÉLÉCOMMUNICATIONS ET LOGEMENT SOCIAL
 SÉCURITÉ PUBLIQUE

VOTRE MRC, C'EST QUI ?

GESTION DU TERRITOIRE - TNO

SAVIEZ-VOUS QUE...

Le territoire de votre MRC s'étend jusqu'à la MRC de la Vallée-de-L'Or au nord-ouest et La Tuque au nord-est ? En effet, tout ce secteur qui longe la route 117 fait partie des Territoires non organisés (TNO) de la Vallée-de-la-Gatineau.

Plusieurs MRC sont gestionnaires de TNO. C'est une organisation municipale officielle qui a pour conseil municipal le conseil de la MRC. Le TNO a sa propre structure financière et administrative et son propre rôle d'évaluation foncière, donc son propre système de taxation. On compte environ 750 contribuables dans les TNO qui sont locataires de leur terrain en vertu d'une entente avec le ministère de l'Énergie et des Ressources naturelles. Ce sont des pourvoyeurs, des ZECs, quelques autres commerces et des individus qui possèdent un bail, souvent pour des fins de chasse et pêche. Les ressources administratives de la MRC sont mises à contribution pour sa gestion : comptes payables et recevables, taxation, facturation des baux, transactions foncières et transferts de baux... Un inspecteur est dédié à tout ce territoire pour émission de permis de rénovation ou construction, gestion des plaintes, gestion des occupants sans droits, gestion environnementale et tout autre dossier lié à cet énorme terrain de jeu.

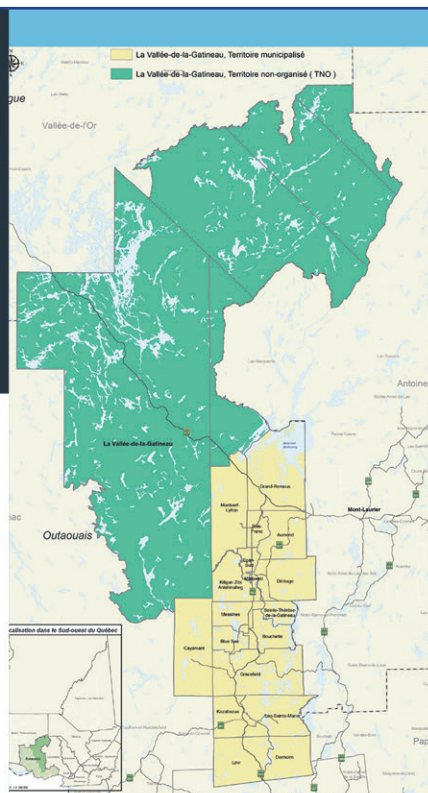

RÉNOVATION DE LA SALLE DE SPECTACLE

La MRC se porte caution

SYLVIE DEJOUY

sdejouy@lagatineau.com

LA GATINEAU - Le projet de reconstruction de la salle de spectacle de la Maison de la culture peut aller de l'avant : la MRC a accepté de se porter caution en faveur de la MCVG d'un montant de 7 148 000\$ pour 20 ans. Le conseil des maires a adopté une résolution en ce sens durant sa rencontre de février.

Un protocole d'entente lie la MRCVG, la MCVG et la Commission scolaire des Hauts-Bois-de-l'Outaouais pour les 30 prochaines années quant à la gestion et à l'opération de la future salle de spectacle. Pour que ce projet aboutisse, la MCVG désire obtenir un prêt d'une institution financière au montant de 7 148 000\$, remboursable sur 20 ans. Or, malgré les subventions annoncées par le ministère de la Culture, les ententes intervenues avec ce ministère et l'engagement de la MRCVG, les institutions financières refusent de prêter les sommes nécessaires à la réalisation du projet sans le cautionnement d'un autre organisme.

Une demande sera adressée au ministre des Affaires municipales et de l'Occupation du territoire pour autoriser la MRCVG à se porter caution de la MCVG.

La bibliothèque J.R.L'Heureux
 présente
**À La Rencontre
 des mots et des Notes**
Café Bohème
 Le jeudi, 16 mars 19h
 Au Château Logue
 Un léger goûter vous
 sera servi et le bar sera ouvert
 Laissez-passer gratuits disponibles
 à la bibliothèque J.R. L'Heureux 449-2738
 Réservez dès maintenant - Places limitées!

CCMVG

La coordination est confiée à Rémi Lafond

JEAN LACAILLE

jlacaille@lagatineau.com

MANIWAKI - Rémi Lafond a décidé d'interrompre sa retraite pour au moins un an. Il a accepté la coordination de la Chambre de commerce de Maniwaki-Vallée-de-la-Gatineau. Il est entré en poste lundi et comme il le dit si bien, il se considère maintenant comme un «chambreur».

Rémi Lafond n'a rien perdu de son sens de l'humour. «Je n'ai rien planifié et ça ne faisait pas partie de mes plans. J'en ai discuté avec mes enfants et quelques personnes qui gravitent autour de l'organisme et comme c'est un beau défi, j'ai décidé d'accepter l'offre pour une durée d'un an.»

Animation économique

Dans un premier temps, avant d'entreprendre toute autre chose, Rémi Lafond entend visiter chacun des membres de la Chambre. Il veut tâter le pouls du membership et récolter leurs recommandations quant aux actions futures que la Chambre devrait adopter pour revigorer son image et dynamiser le milieu des affaires à Maniwaki, comme partout ailleurs sur le territoire de la MRC de la Vallée-de-la-Gatineau.

«Je veux passer au moins deux jours par semaine sur la route. Ce que j'aime actuellement à la Chambre, c'est la variation dans les âges. Les jeunes veulent s'impliquer dans la communauté d'affaires. Ils veulent prendre leur place et c'est bien ainsi.»



▲ Rémi Lafond a mis un terme à sa retraite en acceptant le poste de coordinateur de la Chambre de commerce de Maniwaki-Vallée-de-la-Gatineau.

Le Gala de la PME

Normalement il a lieu en mars. «La Chambre va dévoiler son programme par un 5 à 7 qui aura lieu le mercredi 22 mars prochain au Resto Bar Le Rabaska aux Galeries de Maniwaki. La population sera alors informée des intentions de la Chambre à ce sujet.»

Rémi Lafond a mis un terme à une carrière de 20 ans chez Meubles Branchaud en décembre dernier. Mais il va continuer, comme il l'avait promis à Mme Gabrielle Branchaud, de s'impliquer dans la Fondation Jean-Claude Branchaud.

«Le temps de s'organiser au bureau et j'entends bien prendre la clé des champs le plus tôt possible.»

RELAIS POUR LA VIE VALLÉE-DE-LA-GATINEAU

La dixième édition se prépare

SYLVIE DEJOUY

sdejouy@lagatineau.com

MANIWAKI - Le Relais pour la vie Vallée-de-la-Gatineau fêtera cette année son dixième anniversaire. La population est invitée à venir marcher le 10 juin, de 18h à minuit, à la Cité étudiante.

Le Relais pour la vie de la Société canadienne du cancer est beaucoup plus qu'une campagne de collecte de fonds. C'est une occasion unique de se retrouver entre parents et amis afin de célébrer les êtres chers qui ont survécu au cancer, de rendre hommage à ceux qui ont perdu leur combat et de lutter ensemble dans l'espoir

d'éliminer à jamais cette terrible maladie.

La population est invitée dès maintenant à former des équipes et à s'inscrire. Les frais d'inscription par participant sont de 15\$. L'objectif de collecte de fonds suggéré par participant est de 150\$. Il est aussi possible de s'impliquer en tant que bénévole dans l'organisation du Relais pour la vie.

En 2015 seulement, 196 900 Canadiens ont reçu un diagnostic de cancer. L'argent collecté grâce au Relais pour la vie permet de subventionner les projets de recherche sur le cancer les plus prometteurs, afin de sauver plus de vies ; faire en sorte que personne n'ait à affronter le cancer seul en offrant du réconfort et des services personnalisés aux malades ainsi qu'à leurs proches ; stopper le cancer avant qu'il n'apparaisse en encourageant l'adoption de modes de vie sains et en plaidant en faveur de politiques qui protègent notre santé et soutiennent les personnes atteintes de cancer ainsi que leurs aidants.

Renseignements : Cassandra Demers, 819-777-4428 ; cdemers@quebec.cancer.ca ; sur la page Facebook «Relais pour la vie Vallée de la Gatineau 2017» ; sur le site Internet www.relaispourlavie.ca



Encore plus de nouvelles !

AFÉAS : visionnement d'un documentaire

BOUCHETTE - L'AFÉAS de Bouchette organise le visionnement du film «Nous les femmes qu'on ne sait pas voir», lundi 13 mars à 14h30 à la salle municipale. Tout le monde est bienvenu.

Il s'agit d'un film documentaire réalisé par Martine Gignac, en collaboration avec 70 femmes du Québec. Diane, Lise, Nicole, Suzanne et Thérèse partent sur les routes du Québec afin de poursuivre une grande

conversation avec des femmes de tous les âges sur leur expérience du vieillissement. Elles utilisent des moyens artistiques pour déclencher des réflexions profondes et souvent surprenantes. Ensemble, ces femmes qu'on ne sait pas voir nous offrent une courtpointe de paroles mêlant les accents comme les idées. Elles nous laissent entrevoir le paysage d'une vieillesse pleine de promesse, donnant à l'avancée en âge tout son sens de découverte.

Installations du CISSO : nouveaux tarifs de stationnement

LA GATINEAU - La nouvelle tarification de stationnement adoptée par le conseil d'administration du Centre intégré de santé et de services sociaux (CISSS) de l'Outaouais l'automne dernier est entrée en vigueur mercredi 1er mars.

Les nouveaux tarifs harmonisés permettent à la fois «de respecter les obligations ministérielles tout en tenant compte des diverses réalités territoriales». Ainsi, les premières 30 minutes sont désormais gratuites pour tous les usagers et les tarifs hebdomadaires, mensuels et annuels ont diminué pour bon nombre des installations du CISSO.

La nouvelle tarification tient notamment compte «de la modulation en fonction du milieu et des particularités de certaines clientèles». De plus, tous les tarifs journaliers sont valides pour une durée de 24h et

transférables d'un site à l'autre.

Des tarifs privilégiés ou la gratuité peuvent aussi être octroyés à certains usagers et visiteurs au coût de 4 \$ par jour pour les hôpitaux de Hull et de Gatineau et 2 \$ pour tous les autres stationnements payants du CISSS de l'Outaouais. Un formulaire doit être rempli auprès des intervenants qui détermineront l'admissibilité des usagers.

Trois passes gratuites sont offertes aux proches et familles des usagers occupant un lit dans un hôpital dans les deux catégories d'unités suivantes : unité de vie de soins de longue durée (de type CHSLD) ; unité désignée pour l'attente en hébergement (ou lit de transition).

Tarifs à l'hôpital de Maniwaki : 1,75\$ pour 31 à 60 minutes ; journalier (maximum 24h) 4\$, hebdomadaire 10\$, mensuel 25\$, annuel 200\$.

Voix et solidarité : café-rencontre

MANIWAKI - Voix et solidarité des aidants naturels de la Vallée-de-la-Gatineau organise un café-rencontre sur le thème «Se sentir bien dans sa peau», ce jeudi 9 mars

de 9h à 11h au Foyer Père-Guinard et de 13h à 15h au foyer d'accueil de Gracefield. Renseignements : 819-441-1001 ou sans frais 1-855-448-1818.

Des gourmandises à votre bibliothèque

LA GATINEAU - Le Réseau BIBLIO de l'Outaouais organise un concours pour ses membres à l'occasion de la fête de Pâques. Du 13 mars au 1er avril, à chaque visite à leur bibliothèque, les abonnés recevront un bulletin de participation qu'ils devront remplir et déposer dans la boîte prévue à cet effet pour être admissibles au concours. Les bulletins donneront la chance de remporter un des cinq délicieux prix régionaux.

Le tirage des prix régionaux, pour les

participants de toutes les bibliothèques du Réseau, aura lieu le 13 avril au siège social du Réseau BIBLIO de l'Outaouais. Cinq emballages cadeaux de chocolats fins du Chocolatier Rochef, d'une valeur de 100 \$ chacun, seront remis aux heureux gagnants dont les noms seront tirés parmi tous les bulletins de participation reçus.

Pour plus de détails, informez-vous à votre bibliothèque ou au www.reseaubibliooutaouais.qc.ca

INVESTISSEMENTS POUR LES SERVICES DE SANTÉ

Plus de 7,85 M\$ pour l'Outaouais

LA GATINEAU - Dans la foulée des investissements en vue de diminuer le temps d'attente dans les hôpitaux, une aide financière de 7 852 285 \$ vient d'être accordée par le ministère de la Santé à la région de l'Outaouais. Ce montant servira à la création de 99 places pour les personnes qui sont en attente de services en hébergement, en réadaptation, de même qu'en santé mentale, et à l'ajout de ressources humaines en centre d'hébergement et de soins de longue durée (CHSLD).

Concrètement, l'Outaouais recevra plus de 5 M\$ pour la création de 64 places en

soins de longue durée, une nouvelle place en réadaptation et 34 nouvelles places en santé mentale. Ainsi, ce sont autant de lits de soins aigus qui se libéreront dans les centres hospitaliers de la région. Cette initiative découle de l'investissement de 100 M\$ annoncé le 7 décembre dernier, visant à désengorger les urgences et à diminuer le temps d'attente dans les hôpitaux du Québec.

«En offrant un accès plus rapide à ces types de services, non seulement nous donnons une réponse précise aux besoins de la population, et particulièrement aux

personnes âgées, mais nous venons favoriser l'utilisation optimale des lits de courte durée dans les centres hospitaliers, a déclaré le ministre Barrette. Ceux-ci doivent être utilisés pour des patients qui nécessitent des soins aigus, non pas pour ceux qui requièrent des soins de longue durée ou continus.»

Pour soutenir cette offre de service accrue et plus précisément en vue d'améliorer les soins et les services offerts dans les CHSLD, on annonce un investissement de plus de 2,8 M\$ destiné à l'embauche de personnel. Cela représentera 57 personnes

de plus dans les CHSLD de l'Outaouais, qui occuperont des postes de préposés aux bénéficiaires, d'infirmières auxiliaires ou d'infirmières.

PRÉSENCE DE LA CARPE DE ROSEAU DANS LE ST-LAURENT

Nouvelle réglementation concernant les poissons appâts

LA GATINEAU - Dans un communiqué publié mercredi 28 février, le ministère des Forêts, de la Faune et des Parcs confirme officiellement la présence de la carpe de roseau, l'une des quatre espèces de carpes asiatiques, dans le fleuve St-Laurent, à la lumière de l'étude réalisée par le Dr Louis Bernatchez de l'Université Laval.

Les carpes asiatiques génèrent des impacts majeurs sur les milieux qu'elles colonisent. Le Ministère se dit «très préoccupé par leur présence dans les eaux québécoises» et il assure qu'il «continuera d'agir sur plusieurs fronts afin de limiter leur propagation, en ciblant des actions prioritaires».

Afin d'agir sur des vecteurs de propagation de pathogènes et d'espèces aquatiques envahissantes, le Ministère

entend «poursuivre l'implantation de saines pratiques de nettoyage des embarcations et de gestion de l'eau des viviers. Une attention particulière sera également portée à la gestion des barrages et des passes migratoires afin de limiter la propagation de carpes asiatiques du fleuve Saint-Laurent vers les eaux intérieures».

De plus, le Ministère annonce la mise en place de mesures limitant l'utilisation des poissons appâts au Québec : «Cette décision s'appuie sur le fait que le commerce de poissons appâts et leur utilisation pour la pêche sportive sont reconnus comme des vecteurs d'introduction et de propagation de pathogènes et d'espèces aquatiques envahissantes, dont les carpes asiatiques.»

À compter du 1er avril 2017, il sera donc interdit d'utiliser des poissons appâts vivants

en période hivernale partout au Québec. Par ailleurs, afin de réduire les risques de propagation d'espèces indésirables, le Ministère rappelle que les modalités annoncées en 2012, concernant l'interdiction d'utiliser des poissons appâts morts en période estivale, sera également effective tel que prévu à compter du 1er avril 2017.

Ainsi, seule l'utilisation de poissons appâts morts pour la pêche hivernale demeurera permise, et ce, dans les zones de pêche où la pratique de cette activité était déjà autorisée.

Le ministère rappelle dans son communiqué que la pêche sportive au Québec génère 8 655 emplois et des dépenses annuelles de l'ordre de 1,06 G\$. «Il importe donc de prendre les mesures requises pour préserver cette activité et ses retombées socioéconomiques.»

La Fédération des pourvoires demande le statu quo réglementaire

LA GATINEAU - Cinq associations régionales de pourvoires soit l'Abitibi-Témiscamingue, l'Outaouais, les Laurentides, Lanaudière et la Mauricie demandent au ministère des Forêts, de la Faune et des Parcs le statu quo quant à la réglementation encadrant l'utilisation des

poissons appâts au Québec.

Selon les cinq associations, les arguments avancés par le MFFP «ne sont pas suffisamment convaincants en regard de l'éventail de vecteurs de propagation autres que la pêche sportive et des pertes économiques qu'elle engendrerait. En outre,

aucune information scientifique ne supporte formellement que de nouvelles restrictions réglementaires prémunissent davantage les écosystèmes contre la propagation des maladies et des EEAÉ. D'autre part, aucune analyse de risque évaluant les probabilités que de tels événements surviennent n'a été portée à notre attention. En l'occurrence, nous estimons que la réglementation actuelle adoptée en 2013 et qui permet l'utilisation de poissons appâts morts pour la pêche en été doit être conservée.»

Les cinq associations reconnaissent qu'il y a «des menaces à l'utilisation de poissons appâts sans la mise en place de mesures de contrôle. C'est pourquoi, au cours des dernières années, le Québec s'est muni d'une série de règles qui minimisent les risques et encadrent la capture des poissons appâts, leur utilisation, leur transport ainsi que leur importation. De plus, un zonage est appliqué aux ensemencements. Il faut aussi garder en tête qu'une importante activité économique découle de la pêche sportive et qu'il faut trouver des moyens d'éviter les trop grands impacts sur cette activité. Mentionnons que le secteur est déjà affecté par la très importante hausse de prix des permis survenue il y a deux ans et que le nombre total de permis de pêche vendus en 2016 est le plus bas enregistré depuis plusieurs décennies. Entre 2014 et 2016, 55 000 permis de moins ont été vendus. Cette hausse de prix est d'ailleurs encore plus prononcée en ce qui concerne les pêcheurs provenant de l'extérieur de la province.

Maison de la culture
Auditorium de la Cité étudiante

PAQUET
RIEN QU'UNE GOSSE!
44\$
Mercredi 15 mars
ATTENTION
Seulement 10 billets éparpillés disponibles
Faites vite!
Réservez dès aujourd'hui
NOTE : 12 sièges mobiles seront mis en vente par téléphone le 6 mars

FESTIVAL DES ARTS DE LA SCÈNE
VAL-GATINOIS
4 AU 11 MARS 2017
Détails et programmation complète sur le site web du Festival
<http://www.festival-val-gatinois.ca/>

Mercredi 29 mars - 20h

Elle avait pas de caasque!

Conrad et Fleurette
Théâtre
35\$

Baby-sitter - Théâtre

Judi 6 avril 35\$

Simple et rapide !!!
Réservez et payez vos billets en ligne
www.mcvg.org
818-449-1651 infos@mcvg.org

Espace de travail à louer
Gardons notre relève à Maniwaki!

- Pour celles qui débutent ou qui ont de l'expérience
- Produits disponibles avec la location de chaise

Une offre très abordable **WOW**

400\$ par mois
100\$ par semaine
20\$ pour la journée

Venez voir Maguy, une coiffeuse d'expérience qui pourrait vous aider à redécouvrir la passion de la coiffure

SALON MAGUY ET RICHARD
153 rue Principale Sud 819-306-2200

SOIRÉE CHASSOMANIAK

Au profit du Club des archers

SYLVIE DEJOUY

sdejouy@lagatineau.com

MANIWAKI - Pour une deuxième année, la tournée Chassomaniak sera de passage dans la région, à l'invitation du Club des archers de la Haute-Gatineau. Les amateurs de films de chasse sont attendus samedi 15 avril à compter de 19h (ouverture des portes à 18h). Comme la soirée s'était tenue à guichet fermé l'an passé au deuxième étage de l'aréna et que les organisateurs avaient été contraints de refuser du monde, cette fois elle aura lieu dans le gymnase de la Cité étudiante. «Ça nous permet de doubler notre capacité, expliquent Pierre-Marc Larocque et Nicolas Héту qui conseillent très fortement d'acheter ses billets à l'avance car il se pourrait qu'il n'y en ait plus de disponibles à l'entrée le soir de l'évènement.

Le programme de la soirée comprend trois blocs de vidéos et deux entractes. De nombreux prix de présence seront tirés au sort et des revues seront remises à tous les spectateurs. «C'est une soirée 100% chasse, il n'y a aucun film de pêche, précisent

Pierre-Marc Larocque et Nicolas Héту. On peut être sûr d'avoir des images de chasse au dindon, à la sauvagine, à l'ours, au chevreuil et à l'orignal.»

Des kiosques seront aussi sur place. Les organisateurs invitent les entreprises qui souhaiteraient être présentes pour montrer leurs produits à les contacter.

Tous les profits de la soirée iront au Club des archers de la Haute-Gatineau. Ils permettront d'acheter de l'équipement comme par exemple des cibles pour les prochains tournois et du matériel pour les jeunes.

Les billets sont en vente dès maintenant au Dépanneur Quatre-Fourches, Dépanneur Céré, Dépanneur Val-Guertin, J. O. Hubert,

Dépanneur GHT, station service Ultramar à Gracefield, ainsi qu'auprès des membres du Club des archers de la Haute-Gatineau.

Chassomaniak a vu le jour quand François Ratté (Chassomaniak) et Mathieu Pouliot (3D chasse et pêche) ont uni leurs talents afin de former une nouvelle relève dans l'industrie de la chasse et la pêche au Québec. La nouvelle génération (Next Generation) prenait son envol. Avec des images à couper le souffle, des scènes de films émouvantes et humaines, les deux chasseurs ont su s'implanter dans le domaine et percer l'écran de télévision sur la chaîne TVA Sports avec de plus en plus d'adeptes à chaque émission. Renseignements : <http://www.chassomaniak.com/>



▲ Pierre-Marc Larocque et Nicolas Héту lancent une invitation à la population pour la soirée de films de chasse qui aura lieu samedi 15 avril.

ANNIVERSAIRE DE MANI-JEUNES

Lieu de rassemblement et d'écoute depuis 30 ans

SYLVIE DEJOUY

sdejouy@lagatineau.com

MANIWAKI - Partenaires, membres, jeunes et moins jeunes de la communauté sont invités à un 5 à 7, jeudi 9 mars, afin de souligner le 30e anniversaire de Mani-Jeunes. Les festivités se tiendront à l'extérieur de la maison des jeunes, au 86 de la rue Roy. Au programme : remise de prix, feux d'artifice, bar à bonbons, chapiteau, bouchées, musique, cocktail, un

bon feu pour se réchauffer et plus encore.

À l'origine de Mani-Jeunes, il y a neuf membres fondateurs : Marie-Michelle Roussel, Suzanne Latourelle Marenger, Wayne O'Brien, Benoit Solomon, Jacques Piché, Lucie Thibault, Gilles Jolivette, Francine Bédard, Lise St-Amour. En 1986, ils ont créé l'organisme dans le but d'offrir un milieu de vie propre à favoriser et développer des liens entre les jeunes de 12 à 18 ans. Au fil des ans, la mission de la maison des jeunes s'est développée et enracinée dans la communauté, grâce aux

jeunes, aux administrateurs et au personnel qui y sont passés.

Depuis 30 ans, la mission de Mani-Jeunes est d'offrir «un lieu de rencontre animé où les jeunes de 12 à 18 ans, au contact d'adultes significatifs, pourront devenir des citoyens critiques, actifs et responsables». La maison des jeunes a cinq sphères d'activités : prévention, promotion de la santé et du bien-être ; apprentissage à la citoyenneté ; la vie démocratique et associative ; l'éducation à la pratique sociale ; la concertation et le partenariat.

ZONAGE AGRICOLE PREMIÈRE CONSULTATION GRATUITE!

- Usages non-agricoles: résidences, commerces, etc.
- Morcellement de ferme
- Changement d'usage
- Droits acquis
- Et autres!

RÉNALD MONGRAIN, Chargé de projet
819 465-3863 • rmongrain5@hotmail.com

BÂTISSEURS DE FORÊTS

RECHERCHÉS



Rémunération assurée par l'employeur lors de la formation pratique
Salaires horaires de 17,50\$/heure

Possibilité d'emploi garanti à la Coopérative forestière des Hautes-Laurentides à la fin de la formation*

Le programme Travail sylvicole vise à former des personnes aptes à exercer le métier d'ouvrières ou d'ouvriers sylvicoles spécialisés dans le reboisement et l'entretien de jeunes peuplements forestiers. On y apprend: le reboisement avec des plants de différentes dimensions; le dégagement de plantation et de peuplements en régénération; les éclaircies pré commerciales; le dégagement et la préparation de terrain; l'élagage et la taille de formation. Les différents travaux correspondant à ces actions sont réalisés tant en forêt publique que privée et dans le respect des prescriptions sylvicoles et des normes environnementales.

Offert en collaboration avec:



Coopérative forestière des Hautes-Laurentides

INSCRIVEZ-VOUS DÈS MAINTENANT!
DÉBUT DES COURS:
3 AVRIL 2017



Centre de Formation Professionnelle Mont-Laurier

850, rue Taché Mont-Laurier

819.623.4111

1.866.314.4111

cfpml.qc.ca

* Aux diplômé(e)s qui répondront aux exigences de la compagnie forestière

CARNAVAL DE SAINTE-THÉRÈSE-DE-LA-GATINEAU

Moins de monde à cause du froid

JEAN LACAILLE

jlacaille@lagatineau.com

SAINTE-THÉRÈSE-DE-LA-GATINEAU - Malgré le froid intense de samedi dernier qui a eu une incidence directe sur la participation, les membres du Comité des loisirs de Sainte-Thérèse-de-la-Gatineau dressent un bilan positif du carnaval 2017.

«Le froid n'a certes pas joué en notre faveur mais ce sont tout de même 120 personnes qui ont participé aux activités de la journée. Nous organisons le carnaval à l'intention des familles de Sainte-Thérèse et les profits que nous en dégageons sont investis dans l'achat de modules de jeux pour nos enfants dans la cour de l'école. De nouveaux modules, ceux-là pour les jeunes de 0 à 5 ans, seront aménagés ce printemps au coût de 30 000 \$. Je remercie, au nom de mes collègues du comité, le groupe Mani-Jeunes de même que les responsables de la Caravane des loisirs qui ont organisé une séance de maquillage à l'intention de nos jeunes.»

Les activités

Le concours d'adresse au marteau a été remporté par Herman Francoeur chez les hommes, Annie Lacroix chez les dames et Magalie Francoeur chez les enfants.

Robert Morin s'est illustré en terminant premier chez les hommes à la bouillotte alors qu'Alexandre Danis en faisait autant chez les adolescents.

Lane Huneault a dominé la compétition du lancement de washers pendant que Odile et Jackie Lacroix se partageaient le deuxième rang. Jean-François Séguin a terminé au troisième rang.

«Je m'en voudrais de ne pas mentionner l'implication de certains pompiers volontaires dans l'organisation du carnaval qui sera probablement de retour l'an prochain», conclut Marie-Jo Lacroix, présidente du Comité des loisirs de Sainte-Thérèse-de-la-Gatineau. Celui-ci est composé de Marie-Jo Lacroix, Mélanie Renaud, Nancy Mageau, Caroline Éthier, Cindy Morin, Marianne Marois-Vachon, Amélie Boutin-Renaud et Sylvain Parent.



▲ Des modules de jeu pour les jeunes de 0 à 5 ans seront aménagés dès ce printemps dans la cour de l'école de Sainte-Thérèse-de-la-Gatineau.



▲ Les jeunes ont profité d'une séance de maquillage offerte par Mani Jeunes.



▲ «Savez-vous planter des clous, à la mode de chez nous !»



▲ L'épreuve du lancement des washers est toujours très populaire au carnaval.

L'EXPERT des IMPÔTS

Taux d'imposition?

On appelle «taux d'imposition» le pourcentage d'impôt que vous devez payer après avoir calculé votre revenu imposable. Au Canada, le taux d'imposition tient compte de quatre tranches de revenus imposables (fourchette d'imposition) que l'on désigne familièrement par «bracket» d'impôt.

Le revenu imposable est, a priori, très simple à calculer : il s'agit du revenu total moins les déductions et les exemptions auxquelles vous avez droit. Le montant obtenu est celui qui est pris en compte pour déterminer dans quelle tranche vous vous situez et quel taux d'imposition doit être appliqué. Chaque année, les tranches d'imposition sont rajustées en fonction de l'inflation. Il suffit de visiter le site Web de l'Agence du revenu du Canada (www.cra-arc.gc.ca) pour connaître les taux d'imposition en vigueur pour l'année courante.

S'il existe un tableau des «brackets» d'impôt pour le fédéral, il existe aussi un tel tableau au provincial. Ainsi, toutes les provinces et tous les territoires du Canada détiennent leur propre grille des taux d'imposition applicables selon les revenus imposables. L'ensemble des provinces et des territoires utilise la règle de l'impôt progressif (taux d'imposition qui varie en fonction du revenu) à l'exception de l'Alberta qui applique le même taux d'imposition pour tous les résidents.

À quoi cela sert-il de connaître votre taux d'imposition? Savoir dans quelle «bracket» est classé votre revenu peut vous inciter à vous renseigner davantage sur les moyens qui peuvent être utilisés pour réduire votre impôt et mettre de l'argent de côté. Payer moins d'impôt et économiser... intéressant, non?

DÉCLARATIONS D'IMPÔTS

Toujours plus

La Shop

Meuble Informatique Électronique

à partir de

\$30

inclus: T1-TP1-Ann 1-A-B
transmission internet

185 Desjardins Maniwaki Professionnel

Rapide Efficace

MICHEL LAMOUREUX

aucun rendez-vous nécessaire

449-7467

RENOUVELLEMENT DE LA CONVENTION COLLECTIVE

Les paramédics de la région en grève

LA GATINEAU - La Fraternité des paramédics de l'Outaouais, membre de la Fédération des employés du préhospitalier du Québec (FPHQ), exercera son droit de grève à partir de ce jeudi 9 mars, dès 00h01. En effet, le Tribunal administratif du travail (TAT) a autorisé la grève puisqu'elle respecte les services essentiels pour assurer la santé et

la sécurité de la population.

La grève des paramédics de la région s'inscrit dans un vaste mouvement à l'échelle nationale. En effet, l'ensemble des membres de la FPHQ y participe afin de dénouer l'impasse du renouvellement des conventions collectives.

«Nos membres n'en peuvent tout

simplement plus d'être pris entre l'arbre et l'écorce. Le ministre Gaëtan Barrette doit absolument prendre les moyens nécessaires pour permettre aux employeurs de mettre fin à ce conflit qui perdure», explique Daniel Chouinard, président de la FPHQ.

Pour la durée de la grève, les parties patronale et syndicale ont convenu que : les paramédics travailleront toutes les plages horaires prévues, incluant les ajouts demandés par l'employeur ; lors de transports interhospitaliers, les paramédics refuseront de transporter les escortes médicales au retour, sauf lorsqu'il y aura un patient à bord du véhicule ambulancier ; le lavage de l'extérieur des véhicules ambulanciers ne sera pas effectué, sauf si requis pour assurer la sécurité (clignotants, gyrophares, bandes réfléchissantes, miroirs, fenêtres) ; le lavage de l'intérieur des véhicules ambulanciers sera fait comme à l'habitude ; les services d'ambulance dédiés à certains événements ponctuels seront réduits ; les paramédics ne

rempliront que partiellement le formulaire de facturation AS-810.

En outre, la Fraternité s'engage à fournir, à la demande de l'employeur, le personnel nécessaire pour faire face aux situations exceptionnelles et urgentes non prévues à l'entente.

«Il est certain que nous nous assurerons toujours d'assurer un service irréprochable à la population. L'ensemble de nos membres ont l'intérêt public à cœur et n'accepteront jamais de compromettre la sécurité de nos concitoyens», termine M. Chouinard.

La Fédération des employés du préhospitalier du Québec réunit plus de 1 700 travailleurs du domaine du préhospitalier, répartis sur l'ensemble du territoire québécois par le biais de 45 fraternités. Ses membres sont des paramédics, des répartiteurs médicaux d'urgence et du personnel de soutien et de bureau.

POSTE DE MAIRE

Roch Carpentier candidat

JEAN LACAILLE

jlacaille@lagatineau.com

SAINTE-THÉRÈSE-DE-LA-GATINEAU - La municipalité a fait appel à l'expérience et aux connaissances de Roch Carpentier au cours des dernières années et cette implication lui a redonné le goût de la pratique de la politique municipale. Il confirme donc qu'il sera candidat à la mairie de Sainte-Thérèse-de-la-Gatineau en novembre prochain.

«Je me suis toujours intéressé à la chose publique, d'autant plus pour ce qui concerne ma communauté. J'ai le goût de continuer à travailler sur certains dossiers notamment celui du Parc régional du Lac des Trente-et-un-Milles. Il faut que tout le monde travaille dans le même sens. C'est ma façon de voir les choses et je n'ai pas changé de ce côté.»

Roch Carpentier a confirmé qu'il avait été pressenti pour la préfecture, lui qui a occupé le poste de suppléant pendant six ans. «La préfecture exige beaucoup. Je désire me consacrer à ma municipalité.»

Roch Carpentier a amorcé sa carrière politique municipale en occupant pendant douze ans un poste de conseiller à l'époque du maire Hubert Tremblay. Il a été maire de la municipalité pendant douze ans également. Il s'est retiré pour laisser la place à André Carle il y a bientôt quatre ans et il veut maintenant



▲ Roch Carpentier a confirmé qu'il sera candidat à la mairie de Sainte-Thérèse-de-la-Gatineau en novembre prochain.



revenir à la mairie.

Le maire actuel, André Carle, a confirmé qu'il ne solliciterait pas un deuxième mandat à la mairie de Sainte-Thérèse-de-la-Gatineau. «Je ne vais pas revenir. Je sais que Roch est intéressé et c'est bien qu'il en soit ainsi.»

FINANCEMENT DU CENTRE

D'INTERPRÉTATION

Toujours pas de développement

SYLVIE DEJOUY

sdejouy@lagatineau.com

MANIWAKI - Toujours pas de nouvelles du ministère de la Culture concernant l'avenir financier du Centre d'interprétation de la protection de la forêt contre le feu. Le conseil d'administration de ce dernier doit se réunir prochainement afin de faire le point.

La révision du Programme d'aide financière aux institutions muséales (PAFIM) fait en sorte que le seul organisme qui bénéficiait de ce programme sur le territoire de la Vallée-de-la-Gatineau, soit le centre d'interprétation de Maniwaki, n'y est plus admissible.

En février dernier, le préfet, Michel Merleau, a participé à une rencontre de travail sur l'avenir du centre d'interprétation, avec des représentants du conseil d'administration du centre. Il

confirme qu'il n'y a aucun développement pour le moment dans ce dossier.

«J'en ai parlé aux gens du ministère de la Culture, que j'ai rencontré par hasard, explique-t-il. J'ai toujours en tête de voir comment on serait capable de mettre en valeur conjointement nos atouts reliés à la forêt avec l'autre atout de la région qui est le patrimoine et l'histoire des Algonquins. Je souhaite un rapprochement entre la communauté de Kitigan Zibi et nous de façon à ce qu'on soit capable, ensemble, de mettre en valeur notre patrimoine. Quand je parle de ça, les oreilles deviennent très attentives du côté du ministère de la Culture.»

Selon Michel Merleau, «il faut qu'on révise la vocation du centre d'interprétation. Le conseil d'administration décidera ce qu'il veut. Je les incite autant que possible à avoir une bonne réflexion, avec nous, pour voir comment on peut travailler ensemble pour en assurer le financement à long terme.»



Mercredi 1er mars

Les policiers sont intervenus rue des Oblats à Maniwaki pour bris de promesse et possession de cannabis.

Les policiers sont intervenus rues Laurier et Notre-Dame à Maniwaki pour bris d'engagement.

Une collision s'est produite sur le chemin Lac Cayamant à Gracefield. Il n'y a pas eu de blessé.

Judi 2 mars

Une collision avec délit de fuite s'est produite sur la rue Cavanaugh à Maniwaki. Il n'y a pas eu de blessé.

Une introduction par effraction a été commise sur le chemin Marion à Blue Sea.

Des méfaits ont été commis sur un véhicule rue Réjean à Délage.

Une collision s'est produite à l'intersection de la rue de la Colline et du boulevard Desjardins à Maniwaki. Il n'y a pas eu de blessé.

Vendredi 3 mars

Une collision s'est produite au coin de la

route 105 et du chemin Bertrand à Gracefield. Il n'y a pas eu de blessé.

Un vol a été commis sur la rue de la Montagne à Maniwaki.

Une introduction par effraction avec vol a été commise sur le chemin du Rocher à Low.

Une collision s'est produite sur la rue Commerciale à Maniwaki. Il n'y a pas eu de blessé.

Une collision s'est produite sur la rue Notre-Dame à Maniwaki. Il n'y a pas eu de blessé.

Samedi 4 mars

Des méfaits ont été commis sur un véhicule rue Éthier à Maniwaki.

Les policiers sont intervenus pour bris de promesse route 105 à Low.

Dimanche 5 mars

Une collision en motoneige avec blessé mineur s'est produite sur le chemin Blue Sea nord à Blue Sea. Un homme de 56 ans a été arrêté pour conduite avec les facultés affaiblies.

Une collision s'est produite à l'intersection des chemins Rivière-Gatineau et Gagnon à Bouchette. Il n'y a pas eu de blessé.

OPÉRATIONS PENDANT LA RELÂCHE

319 constats pour excès de vitesse

LA GATINEAU - La Sûreté du Québec a dévoilé le bilan des opérations effectuées par les policiers dans le cadre de la relâche scolaire dans les régions de l'Outaouais et des Laurentides.

Les policiers ont effectué plusieurs interventions entre le 24 février et 5 mars sur la route 117 et l'autoroute 50. La vitesse, l'utilisation du téléphone cellulaire au volant, le non-port de la ceinture de sécurité et la capacité de conduite affaiblie par l'alcool ou les drogues étaient les infractions les plus ciblées. De plus, les policiers ont porté une attention particulière à la conduite agressive,

notamment les dépassements dangereux et suivre de trop près. Cette initiative s'inscrivait dans l'une des priorités organisationnelles de l'amélioration du bilan routier.

Pour la région de l'Outaouais : les policiers ont émis plus de 319 constats pour excès de vitesse et environ 81 constats pour diverses infractions, dont l'utilisation du cellulaire au volant et le non-port de la ceinture de sécurité. De plus, six personnes ont été arrêtées pour conduite d'un véhicule avec les capacités affaiblies. Durant cette même période, il y a eu une collision mortelle ainsi que quatre autres avec blessés.

CONSEIL MUNICIPAL

Pas de tutelle mais de l'aide du MAMOT

SYLVIE DEJOUY

sdejouy@lagatineau.com

GRAND-REMOUS - Le calme semble revenu au sein du conseil municipal, en tout cas en apparence. Les élus se sont réunis lors d'une séance ordinaire, lundi dernier. Elle s'est tenue en présence de Catherine Bellemare, du ministère des Affaires municipales et de l'Occupation du territoire, qui a été mandatée afin d'accompagner la municipalité.

En début de séance, plusieurs résolutions ont été adoptées en raison de l'absence pour une durée indéterminée de la directrice générale, Julie Rail. Le maire, Gérard Coulombe, a par ailleurs précisé que les élus ne répondront à aucune question au sujet de cette absence. Ainsi, Stéphanie Gagnon a été autorisée à prendre les notes de la rencontre afin de rédiger le procès-verbal. Il a été décidé d'embaucher un directeur général par intérim, Jean-Marie Gauthier, ancien DG de Gracefield. Par ailleurs, des démarches vont être entreprises pour combler temporairement le poste de commis de bureau.

Durant la période de questions du public, une citoyenne a demandé «qu'est-ce qu'il se passe à Grand-Remous ? Qu'est-ce qui s'en vient à Grand-Remous ?» Gérard Coulombe a expliqué qu'il n'était pas question de mise sous tutelle de la municipalité, comme l'ont demandé cinq membres du conseil municipal

: «La municipalité n'est pas en mauvaise situation pour être mise sous tutelle.» Il a ajouté qu'avec l'ensemble des membres du conseil «il a été convenu de continuer à travailler en équipe pour faire avancer les dossiers de la municipalité jusqu'en novembre 2017. Pour l'instant, ce que je vois, c'est qu'on a une équipe qui veut travailler ensemble jusqu'en novembre.»

Concernant la présence de Catherine Bellemare, Gérard Coulombe a répondu que cela découle «d'une demande qui a été faite en janvier pour que quelqu'un du ministère des Affaires municipales nous accompagne afin de nous aider dans nos démarches, pour faire en sorte que tout fonctionne mieux.»

Site de Maria Chapdelaine

Les élus ont autorisé le paiement, jusqu'à concurrence de 15 000\$, de blocs de jeux sur le site de Maria Chapdelaine. Cela fait suite au projet de la municipalité d'aménager ce site afin que les familles aient accès à une plage. Ce dossier a fait l'objet de plusieurs questions du public, notamment de la part de deux citoyennes qui ont envoyé dernièrement des courriels à la municipalité afin d'avoir des précisions sur ce projet.

L'un des citoyens présents considère que ce 15 000\$ aurait pu être dépensé plus utilement. Cette somme provient d'une subvention accordée dans le cadre du Pacte rural. Gérard Coulombe a expliqué que «on aurait dû tamiser le sable mais finalement on a trouvé du matériel qui est adéquat sans

avoir à le tamiser. Ça nous a permis de faire des économies. C'est ce qui fait en sorte qu'on peut rajouter des toilettes sèches, un cabanon où les gens pourront se changer et les blocs de jeux pour les enfants».

Bien que ce site soit destiné aux familles durant le jour, comme il est isolé, des citoyens ont émis des craintes qu'il y ait des rassemblements nocturnes accompagnés de vandalisme. Diane Lemelin, du Domaine Bitobi et membre du Comité des citoyens de Grand-Remous, a suggéré l'idée d'installer des caméras de surveillance : «Avant d'acheter des jeux, il faut protéger les infrastructures et je pense qu'un système de caméras de surveillance pourrait décourager les gens de faire des méfaits.»

Les personnes qui se sont succédées au micro ont soulevé plusieurs questions : quelle sera la réglementation sur place, y aura-t-il des panneaux pour inciter les gens à faire attention en particulier à l'environnement, y aura-t-il une barrière, quel sera l'achalandage,

où se stationneront les véhicules, les secours pourront-ils y accéder facilement en cas de problème, etc. Autant de questions que se posent en particulier les résidents qui vivent à proximité du site, chemin McCarthy.

La conseillère Johanne Bonenfant a expliqué qu'il est envisagé d'installer des grosses roches à l'entrée principale pour bloquer l'accès. Un règlement sera par ailleurs adopté afin d'encadrer l'utilisation du site, par exemple en interdisant les feux. Déplorant le manque d'information en amont de la concrétisation du projet, des citoyens ont demandé que les résidents proches du site soient consultés, en particulier avant d'adopter le règlement.

École

Un comité de parents organisera une levée de fonds samedi 8 avril. Il s'agit d'un rallye automobile familial suivi d'un souper spaghetti et d'une soirée dansante. Les profits iront aux enfants de l'école.

La Gatineau

À GAGNER: Une paire de billets pour assister au spectacle de Dominic Paquet.

J'aime

Détails et règlements sur notre page Facebook

135-B, route 105, Egan Sud, 819 449-1725

RELAIS POUR LA VIE

UNE NUIT POUR *faire la différence*

Venez marcher pour lutter contre TOUS les cancers

Sauvons + de vies.

Société canadienne du cancer

RELAIS POUR LA VIE | 1 819 777-4428

Samedi 10 juin | Maniwaki | Cité étudiante de la Haute-Gatineau

RÉSEAU ROUTIER DE L'OUTAOUAIS

Investissements de 151,1 M\$

LA GATINEAU - Des investissements de 151,1 millions de dollars dans le réseau routier de l'Outaouais, au cours de la période 2017-2019, ont été annoncés mardi par les députés de la région au nom du ministre des Transports, de la Mobilité durable et de l'Électrification des transports, Laurent Lessard.

Ces investissements se répartissent comme suit, en fonction des grands axes d'intervention établis par le ministère des Transports : 57,2 millions de dollars sont consacrés aux structures, dont 25,7 millions aux structures du réseau municipal ; 72,1 millions de dollars sont destinés aux

chaussées ; 15,8 millions de dollars vont à l'amélioration du réseau routier ; 6 millions de dollars iront au développement du réseau routier.

Plus concrètement, au cours des deux prochaines années, le Ministère entreprendra notamment la réalisation des travaux suivants : la réfection de la chaussée sur l'autoroute 50, entre les échangeurs de la montée Paiement et du boulevard Lorrain, dans les deux directions, à Gatineau ; la réfection de la chaussée à divers endroits sur la route 105, notamment à Gracefield et à Grand-Remous ; des travaux d'asphaltage sur la route 321 dans

les municipalités de Ripon et Chénéville ; le réaménagement de l'intersection de la route 366 (boulevard Lorrain) et du chemin de Chambord à Gatineau. Ce réaménagement inclura l'ajout d'éclairage et de feux de circulation.

«En plus de répondre aux besoins de notre région en matière d'infrastructures routières, ces investissements constituent un puissant moteur économique et de création d'emplois, a déclaré Stéphanie Vallée. Pendant toute la durée des travaux, ce sont 969 travailleurs qui seront à l'œuvre sur les 87 chantiers que comptera notre région. À terme, l'argent investi contribuera

justement à améliorer la sécurité routière et la qualité de vie des citoyens.»

Pour la circonscription de Gatineau, «plusieurs projets attendus seront entamés et menés à terme, dont le réaménagement de l'intersection du chemin Chambord et du boulevard Lorrain, la réfection de certains tronçons de la route 105, la reconstruction d'un pont à Low, la réfection du pont à Bouchette et la reconstruction d'un ponceau à Val-des-Monts, ajoute la députée-ministre. Ces travaux s'inscrivent dans un souci toujours constant d'assurer la sécurité des usagers de notre vaste réseau routier.»

RAPPORT D'ACTIVITÉ DU PRÉFET

Plusieurs rencontres axées sur le développement

LA GATINEAU - Comme à l'habitude depuis son élection, le préfet, Michel Merleau, a déposé son rapport d'activités à la rencontre de février du conseil des maires de la MRC. Au cours des dernières semaines, il a surtout été question de développement économique lors de plusieurs rencontres auxquelles il a participé : le forum touristique du 19 janvier ; un colloque sur les exportations et la croissance des industries manufacturières organisé conjointement par Manufacturiers et Exportateurs du

Québec et le Ministère de l'Économie, de la Science et de l'Innovation ; le sommet sur l'énergie à Montréal ; deux rencontres de suivi du Plan de développement de la zone agricole, tenues à Bouchette et à Bois-Franc ; la rencontre des partenaires économiques à Maniwaki ; des rencontres avec Jean Matuslevsky de E et B Data, Jean-François Asselin de la Banque Laurentienne et Michel Dionne de Bell Hélicoptère, à Montréal, Laval et Mirabel ; une journée de réflexion sur l'Observatoire de l'Outaouais à

l'Université du Québec en Outaouais.

«Le 18 février, j'ai participé à la rencontre du Parti libéral à Gatineau où assistaient le Premier ministre Philippe Couillard et les députés de l'Outaouais, dont la ministre Stéphanie Vallée, ajoute Michel Merleau dans son rapport. Il a surtout été question de développement économique, notamment du potentiel énergétique de l'Outaouais et de la MRC Vallée-de-la-Gatineau. Il (Philippe Couillard) a fait référence à la mise en opération de deux mini-centrales à fleur d'eau dans son comté, une initiative conjointe de la MRC et de deux communautés des Premières Nations. Il a pris la peine de préciser que si des projets semblables existaient dans la MRC Vallée-de-la-Gatineau, il verrait d'un bon œil de les appuyer personnellement. Or, rappelons-nous que de tels projets ont déjà été mis sur la table par le chef de Kitigan

Zibi, Jean-Guy Whiteduck, il y a quelques années. De telles installations génèrent des millions de dollars annuellement, des argents pouvant servir de leviers en matière de développement économique.»

Au cours du dernier mois, il a aussi beaucoup été question du FARR, le Fonds d'appui au rayonnement des régions. «Il s'agit d'un fonds qui s'inscrit dans la Stratégie pour assurer l'occupation et la vitalité des territoires du Québec, explique Michel Merleau. Le ministre des Affaires municipales et de l'Occupation du territoire, Martin Coiteux, et la ministre Stéphanie Vallée ont convoqué les maires de l'Outaouais à une rencontre d'information sur le sujet, vendredi 24 février, à La Pêche, secteur Wakefield (lire ci-contre). Le fonds en question est de 30 millions de dollars pour 2017 et atteindra 100 millions en 2019, pour l'ensemble du Québec.»

PERSONNEL RECHERCHÉ

SALON DE L'EMPLOI

des commissions scolaires francophones de l'Outaouais

Le samedi 11 mars | 9h30 - 13h
École secondaire du Versant
808, Boul. de la Cité, Gatineau

Opportunités d'emplois divers
Enseignement / Professionnels
Service direct à l'élève
Soutien manuel et administratif

Ordinateurs sur place afin de postuler en ligne
*Apportez votre CV en format numérique

JOIGNEZ-VOUS À NOS ÉQUIPES!



Commission scolaire des Portages-de-l'Outaouais



Commission scolaire Cœur-des-Vallées



Commission scolaire des Draveurs



Commission scolaire des Hauts-Bois-de-l'Outaouais

POUR PLUS D'INFORMATION
WWW.4CSO.QC.CA

SPEC3164893

DON DE LOUISIANA PACIFIC AU RED BULL CRASHED ICE

Des panneaux fabriqués à Bois-Franc

BOIS-FRANC - Ottawa accueillait pour la première fois les 3 et 4 mars le circuit mondial d'Ice Cross Downhill. Partout au pays, les yeux étaient tournés vers cette grande finale du Red Bull Crashed Ice, qui s'inscrit dans le cadre d'Ottawa 2017, une année de célébration à l'occasion du 150^e anniversaire du Canada.

Dans le cadre des activités entourant cet anniversaire, Louisiana Pacific, en partenariat avec SFI certifié OSB, a apporté sa contribution au Red Bull Crashed Ice en faisant don de panneaux qui ont été produits à l'usine de Bois-Franc, pour la confection de la piste. Par la suite, lorsque celle-ci sera démontée, plus de 85% du bois sera récupéré et servira à la construction d'un complexe autochtone dans la région d'Ottawa cet été.

Red Bull Crashed Ice est une compétition durant laquelle des athlètes attaquent l'impressionnante piste parsemée de virages serrés, obstacles et sauts, à des vitesses atteignant les 80km/h.

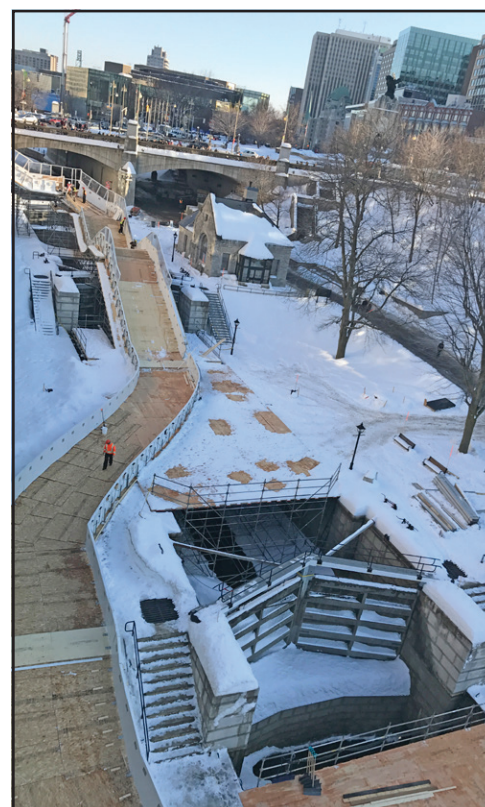

CENTRE DE TRANSFERT DES MATIÈRES RÉSIDUELLES ET ÉCOCENTRE

Année mitigée au niveau du rendement

LA GATINEAU - Le rapport du Centre de transfert des matières résiduelles et écocentre de La Vallée-de-la-Gatineau a été déposé durant la réunion de février du conseil des maires. Mis sur pied en 2011, il termine sa sixième année d'opération. Les 13 municipalités membres sont Aumond, Blue Sea, Bois-Franc, Bouchette, Cayamant, Délage, Egan-Sud, Gracefield, Grand-Remous, Maniwaki, Messines, Montcerf-Lytton, Sainte-Thérèse-de-la-Gatineau, de même que Kitigan Zibi Anishinabeg (comptabilisée comme une municipalité pour fins statistiques).

En 2016, le centre a reçu 5 650 visites, ce qui témoigne d'une diminution de l'achalandage par rapport à 2015, principalement due à l'absence d'identification de clients bénéficiant des services sans frais. Ces clients ont généralement des quantités de matières si négligeables qu'elles ne peuvent pas être pesées avec précision et ralentiraient le service. Les tonnages de ces matières sont calculés à la sortie.

Les visites proviennent des municipalités membres, de citoyens et d'institutions, de commerces et d'industries (ICI). En 2016, un plus grand nombre de citoyens ont utilisé les

services du centre, et ce, plus fréquemment. Le nombre d'ICI à utiliser le site est plus élevé, mais le nombre de visites de leur part a diminué considérablement.

Le transfert des matières résiduelles implique le déversement du contenu des camions de collecte dans le bâtiment de transfert pour qu'il soit chargé dans une remorque de 16 mètres (53'). Ce type de remorque reçoit le chargement d'environ 5 camions de collecte et c'est elle qui quitte le centre pour acheminer les matières à leur destination finale, soit un lieu d'enfouissement technique pour les déchets et un centre de tri pour les matières recyclables. L'entreprise Rock et Pauline Patry Transport a assuré le contrat d'acheminement pour la MRC en 2016. Ce sont 8 146 tonnes de déchets qui ont été reçues au centre par le biais de 1 755 visites qui provenaient des sources suivantes : 1 296 collectes municipales ; 259 chargements d'ICI ; 202 des citoyens clients.

Le chargement moyen d'une remorque en matières recyclables est de 18 tonnes en 2016, soit le contenu d'approximativement 5 camions de collecte municipaux, une baisse par rapport à 19 tonnes en 2015. Cette baisse pourrait être

attribuée à la diminution de contaminants dans les matières recyclables récupérées. En 2016, 2 150 tonnes de matières recyclables ont été reçues au centre par l'entremise de 581 visites qui se détaillent ainsi : 571 collectes municipales ; 10 chargements d'ICI. Rappelons qu'une fois reçue au centre, il coûte environ 7 fois plus cher d'enfouir une tonne de déchets qu'il en coûte de trier une tonne de matières recyclables. Pour une première fois depuis la construction du centre en 2011, le ratio de déchets sur les matières recyclables est en hausse.

La portion «écocentre» du centre est ouverte au public, soit les municipalités, les ICI et les citoyens, selon un modèle utilisateur-payeur. L'écocentre reçoit une vaste gamme de rebuts, exclus des collectes de porte en porte, selon les tarifs établis. La récupération de résidus domestiques dangereux (RDD), de pneus, de résidus végétaux, de métaux et d'équipements électroniques est offerte gratuitement à tous les utilisateurs de l'écocentre. La valorisation ou la disposition de plusieurs types de RDD est onéreuse, mais est assumée par la MRCVG dans le but de préconiser de saines pratiques de gestion de matières résiduelles aux utilisateurs.

Le rapport conclut que 2016 «a été une année mitigée au niveau du rendement. Les quantités de déchets en provenance des collectes municipales et les CRD (construction, rénovation, démolition) pêle-mêle sont en hausse et les tonnages de matières recyclables sont en baisse, ce qui résulte en un ratio déchet/recyclage plus élevé. Il est essentiel de noter certains bons éléments, notamment en ce qui concerne les déchets en provenance des ICI, qui sont en baisse et les matières triées à la source, qui sont en hausse. Le centre demeure un pilier incontournable de la gestion des matières résiduelles de la MRCVG et permettra, en partie, l'atteinte des objectifs gouvernementaux et ceux fixés à l'intérieur du Plan de gestion des matières résiduelles de la MRCVG pour les années à venir».

Il est ajouté que «le nombre d'utilisateurs du centre est à la hausse, mais ce dernier gagnera toujours à se faire connaître sur le territoire. Ainsi, les activités de communication et de sensibilisation devront se poursuivre, voire s'intensifier. Toujours est-il qu'il faut souligner la bonne foi et la participation et la rétroaction des utilisateurs, qui contribuent chaque jour à donner un plein sens aux activités du centre».

Et si on allait se sucrer le bec !

Une saveur des plus exquises, qui s'apprête pratiquement à toutes les sauces et qui fait assurément le bonheur des dents sucrées... Au printemps, l'incontournable sirop d'érable est sur toutes les lèvres!

Propre à l'Amérique du Nord et plus particulièrement au Québec, le sirop d'érable est un produit naturel qui ne renferme ni colorant, ni additif. Concocté à partir de la sève de l'érable à sucre, c'est un produit unique, notamment en raison de sa saveur et de sa couleur, qui varient en cours de saison.

En effet, en début de saison, le sirop est généralement clair et son goût, légèrement sucré. Mais au fil de la saison, il devient plus foncé et caramélisé. C'est donc dire qu'au fur et à mesure que la saison avance, sa teneur en fructose et en glucose augmente, tandis que sa teneur en saccharose diminue un peu.

Un produit recherché

Faisant bonne figure parmi les ingrédients phares de la cuisine internationale du XXI^e siècle, le sirop d'érable se transforme en deux ou trois coups de cuiller à pot en succulents produits dérivés. Beurre d'érable, tire, bonbons, mousses, voilà de quoi mettre l'eau à la bouche!

Par ailleurs, tous ceux et celles qui se plaignent des hivers parfois rudes que nous connaissons devraient savoir que c'est notamment grâce à eux que les érables coulent et nous donnent la sève qui permet sa transformation en un délicieux nectar. Voilà une bonne raison d'apprécier la saison des frimas!



ÉRABLIÈRE M.S.



Maintenant OUVERT

-  **Chansonnier les samedis soir**
-  **Nouveau décor et nouvelle mini-ferme**
-  **Apportez vos boissons**

Vente et distribution de produits de l'érable à l'année



Rejoignez-nous sur Facebook  

www.erablierm.com

1443, Ch. De la Lièvre sud, Mont-Laurier, 819 623-2176
Sans frais: 1-877 238-2477



ÉRABLIÈRE J.B. CARON



OUVERT jusqu'au 23 avril

Mets traditionnels

Salle de réception

Tire d'érable sur la neige

Balade avec chevaux, les fins de semaine

13 000 entailles

Sirop d'érable pur fabriqué sur place

581, ch. Point Comfort, GRACEFIELD **819.463.0116**

Cabane à sucre LA COULÉE

Réservez dès maintenant pour un repas traditionnel de cabane à sucre!

Apportez vos boissons alcoolisées!

Produits d'érable en vente sur place

819-449-6262

204, ch. Ste-Thérèse-de-la-Gatineau, Délage (QC) J9E 3A8

www.cabaneasucrelacoulee.com

Ouvert du mercredi au dimanche à compter de 11 h.



PROJETS CULTURELS**La MRC accorde du financement****SYLVIE DEJOUY**

sdejouy@lagatineau.com

LA GATINEAU - Cinq projets culturels recevront du financement de la MRC. Le conseil des maires en a approuvé la liste durant sa rencontre de février. Il s'agit du Festival des arts de la scène val-gatinois à Lac Sainte-Marie (1 000\$) ; projet de jardin rendant hommage aux pionniers à Ste-Thérèse-de-la-Gatineau (2 000\$) ; l'évènement culturel Vallée en art, organisé par la JAIME (Joute amicale d'improvisation

de Maniwaki et des environs) et le TAIME (Théâtre amateur imaginaire des Maniwaki et des environs) les 17 et 18 mars, comprenant notamment un match d'impro avec des joueurs de la Ligue nationale d'improvisation (1 000\$) ; Dialogue à l'Oratoire St-Joseph, école Sacré-Cœur de Gracefield (1 000\$) ; Manu et ses livres, bibliothèque de Maniwaki (1 000\$).

La MRC a réservé une enveloppe de 20 000 \$ pour des projets culturels en 2017. Un autre appel de projets pourra éventuellement être lancé cette année avec les montants résiduels disponibles.

Spectacle de marionnettes à la bibliothèque**SYLVIE DEJOUY**

sdejouy@lagatineau.com

MANIWAKI - Cinq projets culturels recevront du finance. Suite à un appel de projets en culture, la MRC a accordé une aide financière de 1 000\$ à la bibliothèque J. R. L'Heureux. La somme permettra d'accueillir le spectacle de marionnettes «Manu et ses livres» en mai prochain, à une date qui sera précisée prochainement.

Le projet «Manu et ses livres» vise à développer l'intérêt pour la lecture chez les enfants de 3 à 7 ans. Cinq spectacles originaux ont été créés et mettent en scène de façon ludique les livres et les marionnettes. Manu est un petit garçon farceur qui dévoile aux enfants sa passion débordante pour la lecture. Depuis 2012, accompagné du marionnettiste Marc-André Berthold, il a déjà partagé son goût pour la lecture avec des milliers d'enfants au Québec.

Il s'agit d'un spectacle interactif durant lequel les enfants seront invités à participer. Le thème choisi par la bibliothèque J. R. L'Heureux est

celui du cirque. Philippe Laramée, du «Cirque du singe fou», sera présent avec son costume de clown et ses accessoires.

Autres spectacles

La bibliothèque J. R. L'Heureux organise de nouveau cette année une soirée «café bohème» intitulée «À la rencontre des mots et des notes», jeudi 16 mars à 19h au Château Logue. Un spectacle à ne pas manquer mettant en vedette des talents d'ici. Une douzaine de gens de la région joueront avec les mots et les notes, pour le plus grand plaisir du public. Des laissez-passer gratuits sont disponibles à la bibliothèque. Réservez dès maintenant, les places sont limitées. Un léger goûter sera servi et le bar sera ouvert.

Colette Archambault, coordonnatrice, prépare aussi une soirée hommage à Gilles Vigneault qui se tiendra vendredi 21 avril.

Une fois par mois, la bibliothèque propose aussi l'heure du conte. La prochaine aura lieu le 18 mars.

Renseignements : 819-449-2738 ; la page Facebook «Bibliothèque J R L'Heureux».

Dialogue à l'Oratoire St-Joseph

GRACEFIELD - Un projet de l'école Sacré-Cœur de Gracefield recevra 1 000\$ de la MRC, suite à un appel de projets en culture. Intitulé «Dialogue à l'Oratoire St-Joseph», il est monté par la classe éthique et culture religieuse.

Vingt-trois élèves de secondaire 4 iront visiter l'Oratoire St-Joseph du Mont-Royal en compagnie de personnes du troisième âge de la région. Le groupe échangera avant, pendant et après la visite sur comment cela se passait dans le temps au niveau de la religion. Un projet intergénérationnel axé sur le patrimoine religieux, dont Sylvie Dupont, qui enseigne notamment l'éthique et culture religieuse, est à l'origine : «Ce projet souhaite avoir des retombées sur l'intérêt porté sur le

patrimoine religieux de la Vallée-de-la-Gatineau.» À noter que les personnes qui souhaiteraient contribuer au projet peuvent contacter cette dernière car il manque de l'argent pour boucler le financement.

L'Oratoire St-Joseph est l'un des lieux de pèlerinage les plus fréquentés au monde. Son fondateur, saint frère André, en avait amorcé la construction en 1904. Le site est constitué d'un majestueux édifice dont le dôme atteint 97 mètres, de la petite chapelle des origines, d'une chapelle votive, d'une crypte, de jardins du chemin de la croix, d'une basilique pouvant accueillir 2 200 fidèles et d'un sanctuaire. Ses grands orgues et son carillon de 56 cloches font revivre solennellement les œuvres de compositeurs de renom.

Encore *plus* de nouvelles ! . . .**Lancement du nouveau Plan d'action régional en santé publique 2016-2020**

LA GATINEAU - Le Centre intégré de santé et de services sociaux (CISSS) de l'Outaouais a présenté son nouveau Plan d'action régional (PAR) de santé publique 2016-2020. Le PAR comporte quatre grands axes d'intervention (développement global des enfants et des jeunes, adoption de modes de vie et création d'environnement sains et sécuritaires, prévention des maladies infectieuses, gestion des risques et des menaces pour la santé et préparation aux urgences sanitaires) en plus de l'axe de surveillance continue de l'état de santé de la population et de ses déterminants.

La finalité du PAR est de maintenir et d'améliorer la santé de la population

de l'Outaouais et de réduire les inégalités sociales de santé. Ce nouveau plan est le premier produit par le CISSS de l'Outaouais. Il propose une action globale à la fois dans le réseau de la santé et dans différents secteurs de la société afin d'agir sur plusieurs déterminants de la santé.

«Ce nouveau plan est partie intégrante de notre mission qui consiste à améliorer la santé et le bien-être de la population de l'Outaouais. Il démontre bien qu'ensemble, nous sommes engagés pour un avenir en santé», a déclaré M. Jean Hébert, Président directeur-général du CISSS de l'Outaouais.

Fête nationale : programme d'assistance financière

LA GATINEAU - La Société nationale des Québécoises et Québécois des Hautes-Rivières (SNQHR) annonce qu'il est maintenant temps pour les groupes qui souhaiteraient organiser des activités dans le cadre de la 183e édition de la Fête nationale du Québec de soumettre leur projet.

Le Programme d'assistance financière aux célébrations locales du ministère de l'Éducation et de l'Enseignement supérieur vise à favoriser l'organisation de réjouissances soulignant la fierté nationale, et ce, à travers tout le Québec. Il est administré par le Mouvement national des Québécoises et Québécois (MNQ) et ses Sociétés affiliées, dont celle des Hautes-Rivières. La SNQHR assure la coordination des festivités sur son territoire soit pour les MRC des Laurentides, d'Antoine-Labelle et de la Vallée-de-la-Gatineau.

Afin d'être recevables, les festivités

devront se dérouler les 23 et/ou 24 juin, qu'il s'agisse de spectacles, de fêtes de village ou d'autres types d'activités. Les organismes publics et parapublics et les organismes sans but lucratif (OSBL) sont parmi les organisations admissibles.

En plus de bénéficier d'un soutien logistique et financier, les festivités officielles ont accès aux visuels thématiques de l'édition en cours, profitent de la campagne de promotion régionale et nationale, puis sont répertoriées sur le site Internet de la Fête nationale du Québec.

Les groupes qui désirent se procurer le formulaire du Programme d'assistance financière ou obtenir de plus amples renseignements doivent téléphoner au 819 623-3617 (sans frais 1-855 623-3617) ou écrire à vgagnon.snqhr@tlb.sympatico.ca. Les intéressés ont jusqu'au 7 avril pour faire parvenir leur demande dûment remplie à la SNQHR.

Une aide de 11 200 \$ à la Société Alzheimer de l'Outaouais québécois

LA GATINEAU - La Fondation de la Fédération des médecins spécialistes du Québec (FFMSQ) a octroyé un soutien financier maximum de 11 200 \$ à la Société Alzheimer de l'Outaouais québécois. Ce montant contribuera à la réalisation d'un projet de répit à domicile destiné aux proches aidants de personnes atteintes de la maladie d'Alzheimer ou de maladies apparentées. Il s'agit du premier soutien financier accordé par la FFMSQ à un organisme de l'Outaouais.

Plus précisément, l'appui financier de la FFMSQ permettra à l'organisme de faire l'acquisition de 20 trousseaux de stimulation qui serviront aux accompagnateurs offrant le service de répit à domicile. «Grâce à l'aide

financière de la FFMSQ, nos accompagnateurs auront accès à du matériel spécialisé en tout temps, ce qui leur permettra de faire des activités de stimulation adaptées aux besoins et aux intérêts des aidés. Pendant ce temps, leurs proches aidants pourront profiter d'un moment de repos bien mérité», a déclaré Anne Villeneuve, directrice générale par intérim de l'organisme.

Fondée en 1985, La Société Alzheimer de l'Outaouais québécois a pour mission de soutenir, aider et accompagner les personnes atteintes de la maladie d'Alzheimer, leur famille et leurs proches, afin qu'ils puissent vivre avec la plus grande dignité possible le défi que représente la maladie d'Alzheimer.

La Gatineau**À GAGNER: Une paire de billets pour assister au spectacle de Dominic Paquet.**

Détails et règlements sur notre page Facebook

135-B, route 105, Egan Sud, 819 449-1725



Petites annonces 819 449-1725

Contactez-nous pour annoncer dans les petites annonces les plus lues de la Vallée-de-la-Gatineau.

Heure de tombée: le mardi midi | Aussi en ligne : www.lagatineau.com/petites-annonces | Envoyez vos avis publics, appels d'offre ou offres d'emploi par courriel: avis@lagatineau.com

BUREAUX - LOCAUX À LOUER

Local commercial à louer 900pi², 4 bureaux, grand patio, non-c, non-é, avec stationnement, 750\$/mois situé sur le boul. Desjardins, grand stationnement. Infos jour : 819 449-4159 Soir : 819 334-1041.

LOCAL COMMERCIAL - Bureaux et locaux à louer au 135, Route 105, Egan-Sud, 2 285 pi², 47 x 30 et 25 x 35. Idéal pour magasin de détail ou centre professionnel. Pour infos: 819 449-1725.

2 locaux à louer. 163 rue Laurier, Maniwaki. Dimensions: 130 et 145 pieds carrés, incluant une salle de rencontre, chauffés, climatisés et éclairés, 350\$ ou 370\$/mois. Infos : 819 449-3838.

CHAMBRES À LOUER

Belle chambre disponible au centre-ville de Maniwaki. Avec frigidaire privé, cuisine commune, salon et télévision Hi-Fi, Internet. Spécial 345\$/mois. Infos: 819 441-2827 ou 819 334-2345.

Chambre à louer, entrée privée, literie fournie, salon, tv, satellite, Internet, cuisine, meublée, secteur tranquille Christ-Roi, non fumeur. Infos : 819 441-0427.

Chambre à louer. Appeler pour plus d'information au 819 465-3464.

LOGEMENTS - APPARTEMENTS À LOUER

Appartement au 1er étage, 1 chambre à coucher, chauffé, éclairé, 450\$ situé à Messines. Pour plus d'informations, Pierrette au 819-441-2444 ou au 819-334-3530.

À louer, sur la rue Beaulieu à Maniwaki, maison en rangée dans une coopérative d'habitation, 3c.c., pas chauffée, ni éclairée. 695\$/mois. Libre le 1er avril. Infos : 819 449-4306 ou 819 441-3397 du lundi au vendredi de 9 h à 19 h.

Appartement à louer dans un sous-sol, à 5 min. de la ville de Gracefield, situé sur la rue Rondeau. 2c.c., pas chauffé, ni éclairé, libre immédiatement. Pour infos : 819 463-3107.

Logis 2 1/2, électricité, Vidéotron, laveuse, sècheuse compris, meublé, près du centre-ville. Laisser message au 819 441-1561.

Duplex, 2 c.c., rue St-Patrice Maniwaki, libre 1er mai, pas chauffé, pas éclairé, 580\$/mois, pas d'animaux, personne tranquille avec références. Nathalie au 819 441-3811 ou 819 230-8531.

Logement sur le lac Blue Sea. Idéal pour travailleur(euse) seul(e). Chauffé, éclairé, tout meublé, électros, satellite, quai. Libre 1er mars 625\$/mois. Infos : 819 210-6120.

Grand logement, 2 chambres, 2 portes patio, céramique, armoires de cuisine en bois. Libre le 1er mai. Infos : 819 334-0556 ou 819 441-3374.

1 appartement de 2 c.c., entièrement rénové, secteur campagne à 5 minutes de Gracefield en auto, pour personne seule responsable ou couple responsable, pas d'animaux. Libre immédiatement. Références demandées. Line au 819 463-3021 ou 819 449-0859.

Appartement, 2 c.c., 2 min de Maniwaki, chauffé, éclairé, câble et internet, 675\$/mois, personne avec références seulement, idéal pour personne âgée ou handicapé, pas d'escalier, grand stationnement. Libre 1er avril. Infos : 819 441-1179.

Appartements à louer, Martel & L'Écuyer, 1 c.c., 2 c.c., 3 c.c., libres immédiatement, pas d'animaux, références demandées. Téléphoner après 18 h. au 819 449-6606.

Logement 1c.c., personne sérieuse, non chauffé, ni éclairé. Non fumeur, pas d'animaux. Libre immédiatement. Infos : 819 449-1180.

1c.c., dans un sous-sol, fraîchement rénové. Meublé, chauffé/éclairé, situé à 5 min du centre-ville de Maniwaki. Personne de 50 ans et plus si possible. Personne bilingue. Libre immédiatement. 500\$/mois. One Bedroom comlety furnished. Heat light satilite parking. 5 min from center town Mani by monthly. Ex. for student or senior 500\$/month. Infos : 819 441-1322 ou 819 441-4730.

PROPRIÉTÉS À LOUER

Maison à louer située à Grand-Remous, 2 étages, 2 c.c., chauffage au bois et électrique, pas d'animaux, 475\$/mois, pas chauffée, ni éclairée. Libre 1er avril. Infos : 819 438-2647.

Maison-chalet à louer au 76 ch. de la Ferme à Messines, situé sur le bord du Lac Blue Sea, non fumeur, 2 étages, rénové à neuf. Libre immédiatement. 760\$/mois non chauffé, non éclairé. Infos : 819 568-3669 ou 819 800-1939. Voir vidéo Kijiji #1244738003.

PROPRIÉTÉS À VENDRE

Beau triplex à vendre, à Bouchette, construction 2005, 3 logements 5 1/2 tous loués, grand terrain, remise extérieure, très rentable, à voir. Infos : 819 334-3414.

Maison à vendre avec grand terrain boisé, grandeur 24' par 36', garage 16' par 24'. Maison rénovée, toiture refaite, puit artésien neuf, réservoir septique et champs d'épuration conforme. 10 ch. Rollin Délégé, libre immédiatement. Infos : 819 449-3157.

PROPRIÉTÉS COMMERCIALES À VENDRE

Bâtiment commercial à vendre ou à louer, à Maniwaki, idéal pour aire de vente. Entrepôt de 10 800 p.c., à partir de 2.00\$ le pied carré. Infos : Raynald Hamel 819 441-9313 raynald.hamel@videotron.ca

OFFRES DE SERVICE

PRÊTS 500\$ à 1000\$. courtagexpress.com 1 888 994-4054. 7 jours sur 7 / 8 h - 20 h.

310-PRÊT : Prêt de 500\$ à 1000\$. Aucune enquête de crédit. Approbation en 5 minutes. Ouvert 7 jours de 8h à 20h. Compose sans frais : 310-PRET.



APPEL D'OFFRES

Réserve faunique La Vérendrye
Secteur Outaouais

Chasse printanière à l'ours noir dans la réserve faunique La Vérendrye
Saison 2017

Les soumissionnaires peuvent obtenir les informations sur l'appel d'offres en visitant le site :

<http://www.sepaq.com/organisation/immobilisations.dot>

Dépôt des soumissions :
Le 22 mars 2017 à 13 h.

SPÉCIAL

SUZUKI Neuf Rég : \$3825
2015 DRZ-125 SPÉCIAL : \$2595



MONT-LAURIER Sports
www.montlauriersports.com
819 623-4777

PRÊT DE 500\$

Sans enquête de crédit.

1 866 482-0454

www.creditcourtage.ca

Publiez vos avis publics et offres d'emplois sur notre site web pour

10\$ Disponible seulement avec parution dans le journal papier

Pour infos: **La Gatineau**
819-449-1725

Cartes d'affaires

Achetez le vieil or **Le Coffre aux Trésors**
Une seule adresse, 3 sections pour vous plaire
BIJOUTERIE BOUTIQUE ÉROTIQUE VÊTEMENTS
OUVERT DU MARDI AU VENDREDI
171, rue Commerciale, Maniwaki, 819 306-0649

NETTOYAGE - RÉNOVATION - CONSTRUCTION
- RÉCLAMATION D'ASSURANCES
Licence RBQ: 8290-8641-40
Dufran 2003 **François P. Lafontaine**
54, rue Principale Nord, Maniwaki J9E 2B3
Tél. (819) 449-6202/1 800 453-8535
Télécopieur (819) 465-3680 / (819) 449-5474
Courriel : francois@dufran.com

LES ENTREPRISES ÉLECTRIQUES B.L. 1996 inc.
R.B.Q. 8101-8038-30
• Entrepreneur électricien • Spécialiste en chauffage électrique
• Résidentiel • Commercial • Industriel
Tél.: 819.449.5044 Germain Michaud Maître électricien
Cell.: 819.449.8937
Rés.: 819.449.6814 189, rue Notre-Dame, Maniwaki, Qc germain.michaud@blelectrique.com

Gilles Langevin Électrique
Résidentiel - Commercial - Industriel
R.B.Q. 8149-7182-16
Philippe 819 334-3586
Gilles 819-449-0511
Résidence 819 449-3586
gilleslangevin2014@hotmail.com
25, Réjean, Délégé (QC) J9E 2Z7
Avec vous depuis 35 ans

Tél.: (819) 623-3369
ou (819) 623-3372
Fax: (819) 623-9551
MÉTAL GOSSELIN LTÉE
- FER NEUF ET USAGÉ
- VENTE DE CÂBLE D'ACIER
TUYAUX POUR PONCEAUX
Mario & Denis Gosselin 1591, boul. Paquette
GÉRANTS Mont-Laurier J9L 1M8

Ford HUBERT
GÉRARD HUBERT
Gérard Hubert Automobile Ltée
VENTES ET SERVICES AUTORISÉS
241, boul. Desjardins, Maniwaki (Québec)
Tél.: (819) 449-2266 • Fax : (819) 449-6217
Sans frais : 1 877 449-2266
Résidence : (819) 441-8786
Robert Grondin Représentant

TRANSPORT branchaud
SPÉCIALITÉ :
Transport pleine remorque et L.T.L. de tout genre
TERRITOIRES :
Montréal, Québec, Toronto, Ottawa
VÉRONIQUE BRANCHAUD Tél. : 819-449-6222
Présidente Sans Frais : 866-449-6222
52, Route 105, Maniwaki (Québec) J9E 3A9 Fax : 819-449-8191

TRANSPORT J.V.
Gilles Céré, propriétaire
Résidence Cellulaire
449-5311 441-4665
DÉMÉNAGEMENT
Résidentiel — Commercial

MANIWAKI AUTOS ÉLECTRIQUES
MÉCANIQUE GÉNÉRALE - PERFORMANCE
ALTERNATEURS & DÉMARREURS
PROBLÈME ÉLECTRIQUE ET ÉLECTRONIQUE
Yvan & Philippe Thérien propriétaires
& 819 449-8181
Télé.: 819 441-2130
153, rue de la Colline, Maniwaki (Québec) J9E 1B5

Century 21 Pour vendre ou acheter
MULTI-SERVICES INC. Agence immobilière
Luc Baker
Courtier immobilier
819.441.7777
baker.luc@videotron.ca
Chaque franchise CENTURY 21 est indépendante et autonome

COUVREURS Rochon
R.B.Q. 2537-2913
QUÉBEC INC. ENR. F.A.S.
Robert Rochon
1 (888) 449-2849
Kazabazua
(819) 467-2849
Toiture de tout genre
ESTIMATION GRATUITE
OUVRAGE GARANTIE
PAR ÉCRIT

Installation
PIERROT BEAUDOIN
RÉNOVATIONS DE TOUS GENRES
INTÉRIEURES
EXTÉRIEURES
R.B.Q. 8343-7590-48
819-449-3319



VOTRE SIÈGE VOUS ATTEND

AVIS DE CONVOCATION Assemblée générale annuelle

Promutuel Boréale, société mutuelle d'assurance générale, ci-après désignée « la Société », convoque ses membres-assurés à son assemblée générale annuelle qui se tiendra le :

vendredi 31 mars 2017 à 17 h 30
Station touristique Royal Laurentien (club de golf)
2237, chemin du Lac-Nantel Sud, Saint-Faustin-Lac Carré

SIÈGES EN ÉLECTION

Siège n° 3 : M. Jean-Yves Gauthier
Siège n° 4 : M^{me} Karène Richer
Siège n° 9 : M. Rosaire Corriveau
Siège n° 11 : M. Ghislain Dion

Tout membre-assuré désirant combler un siège d'administrateur doit transmettre au siège de la Société, au plus tard le dixième (10^e) jour avant l'assemblée, soit le 21 mars 2017 à 16 h, en la forme prescrite, le bulletin de mise en candidature et les déclarations d'intérêts et d'éligibilité ainsi qu'un curriculum vitae. Les documents doivent être adressés au secrétaire du conseil d'administration. Ils sont disponibles au siège, situé au 282, 1^{re} Avenue Est, Amos, ou sur notre site Internet à www.promutuelassurance.ca/boréale.

En conformité avec le règlement de régie interne, tout membre peut se faire représenter par une autre personne en déposant auprès du secrétaire de la Société, au moins dix (10) jours avant l'assemblée, un formulaire de procuration dûment rempli, disponible au siège de la Société. Dans le cas d'une personne morale, elle doit joindre au formulaire de procuration une copie de la résolution de son conseil d'administration désignant son représentant. Les copies électroniques seront acceptées à condition que les documents originaux soient présentés à l'ouverture de l'assemblée. Un procureur ou un représentant ne peut représenter plus d'un membre.

En cas d'annulation, l'assemblée sera remise au 1^{er} avril 2017, à 17 h 30, au même endroit.

Un léger buffet sera servi. Il y aura un tirage de prix de présence.

Kathy Bélanger, CPA, CA
Secrétaire du conseil d'administration
Diffusé le 10 mars 2017

PROMUTUEL
ASSURANCE
BORÉALE

SOLUTIONS à l'endettement. Trop de dettes? Reprenez le contrôle. Il y a toujours une solution. Laissez-nous vous aider. Pour une consultation gratuite à Gatineau communiquez avec Philippe Larocque (613 691-4260) MNP Ltée, Syndics autorisés en insolvabilité. Bureau principal Ottawa.

SAAQ-SAAQ-SAAQ Victime d'un accident automobile? Vous avez des blessures? Contactez-nous. Consultation gratuite. M. Dion Avocats tél 1-855-282-2022 www.sossaaq.com

Prêteur hypothécaire privé de premier et deuxième niveau. Financement rapide peu importe votre région. Service professionnel. Nos taux sont compétitifs et nos conditions de financement flexibles. Financement Brissou. 1-866-566-7081

CANADA
PROVINCE DE QUÉBEC
DISTRICT DE LABELLE

COUR SUPÉRIEURE
CHAMBRE DE LA
FAMILLE

NO : 565-12-000877-172

ELIZABETH MORIN,
domiciliée et résidant
au 228, rue Principale
Sud à Maniwaki, district
judiciaire de Labelle,
province de Québec,
J9E 2A5;

Demanderesse
C.

ROGER GUY,
Domicilié et résidant
au (adresse inconnue)

Défendeur

ASSIGNATION

ORDRE est donné à **ROGER GUY**, de comparaître au greffe de cette Cour, situé au 266, rue Notre-Dame, à Maniwaki, province de Québec, salle 1, dans les vingt (20) jours de la date de la publication du présent avis ou dans les quarante (40) jours, de la signification faite à l'extérieur du Québec.

Une copie de la demande introductive d'instance en Divorce a été remise au greffe à l'intention de Monsieur Roger Guy.

Vous êtes de plus avisé qu'à défaut de vous signifier ou de déposer votre comparution ou votre contestation dans les délais prévus, la demanderesse pourra obtenir contre vous un jugement par défaut.

Lieu: MANIWAKI
Date: 2 mars 2017

OFFRES D'EMPLOI

Les services financiers Pro-ACC In. Recherche représentant pour les produits de Manuvie en assurance accident et maladie dans votre secteur. Si vous possédez au sec.V ou l'équivalent, une auto et une attitude mentale positive. Nous offrons formation, protection de revenu et renouvellement à vie. Possibilité de \$25,000 à \$35,000 dès la première année. Envoyer votre CV à richard.lemieux@sympatico.ca

AUTOS À VENDRE

À voir auto, camion, 4x4. Financement maison aucun cas refusé. Voitures 2010 à 2016, léger dépôt, aucun endosseur. 1-866-566-7081 www.financementbrissou.com

Ford Focus 2005, excellente condition, manuel, 2000\$. Infos : 819 441-1179.

VÉHICULES DE LOISIRS À VENDRE

VOLVO Autocar 1996, moteur 550, transmission 18, suspension à ressort 12.22.5, différentiel 430 full lock. Boite à déchet compacteur, 660,000 km, prix 16,500\$. Infos : 819 441-1317.

Achèterais 4 roues, motoneiges en bon état de marche ou ayant besoin de réparations, ou pour les pièces. Infos: 819 449-2083 ou 819 441-7771 demandez Marc.



OFFRE D'EMPLOI

Directeur (trice) du Camping

Le/la directeur (trice) devra s'occuper :

- Du développement commercial du camping;
- De la gestion complète des opérations.

Exigences

- Doit être bilingue.
- Doit avoir 5 ans d'expérience dans la gestion d'un commerce.

Possibilité de 50 000\$ à 70 000\$
selon expérience

Envoyez votre CV à :
dumontimmobilier@hotmail.com

Terrains saisonniers disponibles!
Chalet 2 à 16 personnes à louer.
Venez essayer nos modules de jeux flottants!



Entreprise spécialisée en câblodistribution et télécommunication. Nous recherchons actuellement du personnel pour la grande région de Montréal, Laval et la Rive Nord, afin de combler des postes de :

*TECHNICIEN/NE EN CÂBLODISTRIBUTION * TECHNICIEN/NE EMPLOI ÉTUDIANT ÉTÉ (1^{er} année de collégiale terminée)

Compétences et aptitudes recherchées :

- Formation en télécommunication, électricité, électronique, électromécanique, mécanique, réfrigération, génie ou dans un domaine pertinent à l'emploi.
- Aptitudes en service à la clientèle;
- Être en mesure de soulever des charges pouvant aller jusqu'à 70 livres;
- Pouvoir différencier les couleurs;
- Être disponible à travailler jour, soir, fin de semaine;
- Posséder un permis de conduire valide délivré par la SAAQ;
- Une formation, rémunérée, de plusieurs semaines vous sera donnée (voir détails pour les postes étudiants via site internet).
- Le véhicule et les équipements sont fournis par l'entreprise.
- Salaire de base assuré de 15\$/h et plus, suite à la formation.

Faites parvenir votre CV par courriel à rhcandidate@transelec.com ou au www.instechtel.com dans la section carrière. IMPORTANT : inscrire pour quel poste vous faites la demande.

DIVERS À VENDRE

- Fournaise à l'huile à vendre en bonne condition, 15 ans d'utilisation, très bien entretenue, de marque Honeywell, nouveau moteur neuf d'un an pour ventilation, demande 300\$ - 819 441-6411

4 pneus cloutés Remington Mud Brute, 235/75-R15 à vendre. 400\$.
Infos : 306-0950 après 18 h.

PRIX SPÉCIAL! TÔLE GALVANISÉE et pré-peinte pour couverture et mur, 0,85 sous le pi. carré. Recouvrement extérieur en vinyle. porte patios 6 pi., styro-mousse bleu 2 pi x 4 pi, 2po 3 po., 4 po. de 5\$ à 7\$ la pièce. Recouvrement pour couverture ice and water shield. Infos : 819 775-8048.

SCIERIES MOBILES à partir de 4,397\$ Coupez bois de toutes dimensions avec votre propre scierie à ruban portable. Info & DVD gratuits, www.ScieriesNorwood.ca/400QN 1-800-408-9995, poste : 400QN.

Fendeuse à bois de 35 tonnes automatique sur trois points / cabine pour Weelis militaire années

45-70, de la compagnie Kelly en bonne état. Infos : 450 250-5123 ou 1 819 918-3992.

Table de cuisine en bois massive, 42 par 84 avec extension inclus, avec 4 chaises ordinaires et 2 chaises capitaines, en très bonne état, 500\$. Infos : 819 305-7377.

AMITIÉS ET RENCONTRES

SERVICE RENCONTRE. Relations Long-terme, ESSAYEZ GRATUITEMENT!!! 1-888-451-7661. Appelez # 7878 ou 1-866-634-8995. Adulte 1 à 1 en direct appelez: 1-877-347-9242. ou #5015. Rencontrez des femmes célibataires de votre région. 1-888-571-5763 (18+).

SERVICE RENCONTRE. Relations Long-terme, ESSAYEZ GRATUITEMENT!!! 1-888-451-7661. Appelez # 7878 ou 1-866-634-8995. Adulte 1 à 1 en direct appelez: 1-877-347-9242. ou #5015. Rencontrez des femmes célibataires de votre région. 1-888-571-5763 (18+)

CONTACTS directs et rencontres sur le service # 1 au Québec! Conversations, rencontres inattendues,

des aventures inoubliables vous attendent. Goûtez la différence.. Appelez le 1-877-661-2626 pour les écouter ou bien, pour leur parler, depuis votre

cellulaire, faites le # (carré) 6910 (des frais peuvent s'appliquer) L'aventure est au bout de la ligne.



OFFRE D'EMPLOI

EST À LA RECHERCHE D'UN(E) COORDONNATEUR(TRICE) RÉGIONAL EN SÉCURITÉ INCENDIE - POSTE OCCASIONNEL

La MRC d'Antoine-Labelle regroupe 17 municipalités et dispose d'une population de 35 100 habitants. Elle recherche présentement une personne pour combler le poste de coordonnateur(trice) en sécurité incendie. La personne recherchée devra, entre autres, agir de manière à assurer la mise en œuvre du Schéma de couverture de risques en sécurité incendie. Elle devra travailler en étroite collaboration avec les représentants des municipalités ainsi qu'avec les autres intervenants concernés.

Responsabilités :

- Procède à l'élaboration, la révision ou la modification du SCRSI lorsque nécessaire;
- Met en application les actions du SCRSI dont la responsabilité a été attribuée à la MRC;
- Assure auprès des municipalités la coordination des actions prévues à l'intérieur du SCRSI;
- Accompagne les municipalités dans la révision ou la mise en place de leur réglementation;
- Effectue et fournit une mise à jour annuelle du classement des risques aux municipalités;
- Assure la mise en application des programmes de prévention des incendies;
- Tient à jour le bottin des ressources en sécurité incendie sur le territoire;
- Soutient les officiers dans la rédaction des rapports d'incendie;
- Compile et analyse les données relatives aux inspections et aux rapports d'incendie et en tire des recommandations en termes de prévention et de sécurité incendie;
- Offre un support technique aux municipalités dans les questions liées à la prévention incendie ou au schéma de couverture de risques;
- Assure le suivi des demandes de subvention des municipalités pour la formation des pompiers du territoire;
- Produit un plan d'action annuel;
- Anime les tables techniques;
- Établit et coordonne les bases de la campagne régionale de sensibilisation;
- Coordonne la tenue d'un comité de recherche de cause et circonstance incendie;
- Peut être tenu d'accompagner les municipalités dans la rédaction d'ententes ou d'études de regroupement;
- Élabore des rapports, des notes, des recommandations, des comptes-rendus ou des procès-verbaux relatifs à la tâche de coordonnateur et à toutes questions relatives à la sécurité incendie;
- Peut apporter du soutien aux municipalités relativement à leurs responsabilités du SCRSI, dont notamment supporter ces dernières dans les inspections de bâtiments à risque moyen élevé ou très élevé et, le cas échéant, effectue les inspections et assume la responsabilité des enquêtes de recherche des causes et circonstances d'incendie (si le candidat possède les qualifications);
- Au besoin, accomplit toute autre tâche connexe.

Qualifications requises :

- Détenir un DEC en prévention des incendies et posséder au moins trois (3) années d'expérience pertinente dans le domaine de la sécurité incendie;
- OU
- Détenir une attestation d'études collégiales en prévention des incendies ou dont l'équivalence est reconnue par l'autorité compétence et avoir au moins 5 années d'expérience pertinentes;

Salaire et période d'embauche :

Selon la grille salariale en vigueur, soit : 27,62 \$/heure à l'embauche poste occasionnel à temps partiel (semaine de travail approximative de 33 heures) jusqu'au 1^{er} avril 2019 avec possibilité de prolongation. Horaire flexible du lundi au vendredi, et en plus d'une gamme complète d'avantages sociaux. La période d'embauche débute le ou vers le 1^{er} avril 2017.

Comment postuler :

Faire parvenir un curriculum vitae complet : **AU PLUS TARD LE 17 MARS 2017 À 11 h.**

Par la poste : CONCOURS 17-AD-03 - 2e CONCOURS

MRC D'ANTOINE-LABELLE
 Édifice Émile-Lauzon
 425, rue du Pont
 Mont-Laurier (Québec) J9L 2R6

Par télécopieur : (819) 623-5052

Par courriel : administration@mrc-antoine-labelle.qc.ca

Ce concours s'adresse aux femmes et aux hommes, le masculin n'ayant été utilisé qu'afin d'alléger le texte. Nous remercions tous les postulants, toutefois, **seuls les candidats sélectionnés seront contactés.**



Municipalité de Sainte-Thérèse-de-la-Gatineau

OFFRE D'EMPLOI

JOURNALIER

(2 postes à 35 heures par semaine; projet subvention salariale, 26 semaines)

La municipalité de Sainte-Thérèse-de-la-Gatineau est à la recherche d'un journalier.

Description sommaire :

Sous la supervision du directeur des travaux publics, la personne recherchée effectuera divers travaux reliés à l'entretien des chemins, des terrains municipaux, des infrastructures municipales, de l'entretien de l'équipement municipal.

Sommaire des tâches :

- Effectuer toutes les tâches reliées au domaine de la voirie municipale telle que l'entretien et réparation des chemins et ponceaux etc ;
- Tonte de gazon ;
- Entretien des terrains municipaux ;
- Diverses réparations au besoin ;
- Toutes autres fonctions pouvant être jugées connexes.

Exigences :

- Être admissible au programme de subvention salariale ;
- Être détenteur d'un permis de conduire de classe 5 ;
- Travailler en étroite collaboration avec l'équipe municipale ;
- Être détenteur d'un permis de conduire de classe 3 sera considéré comme un atout ;
- Expérience dans la conduite de machinerie lourde serait un atout.

Profil recherché :

- Polyvalent ;
- Diplomatie ;
- Esprit d'équipe ;
- Autonomie ;
- Entregent.

Date limite de la candidature.
Le vendredi 24 mars à 11 h 00.

Les personnes désireuses de poser leur candidature doivent faire parvenir leur curriculum vitae à l'adresse suivante :

Nathalie Lewis, directrice générale
 Municipalité de Ste-Thérèse-de-la-Gatineau
 27, chemin Principal
 Ste-Thérèse-de-la-Gatineau (Québec) J0X 2X0
 Tel : 819-449-4134 Télécopieur : 819-449-2194
 nlewis@sainte-therese-de-la-gatineau.ca

Seules les candidat(e)s retenu(e)s seront convoqué(e)s pour une entrevue.

Cartes professionnelles

NOUVEAU
 Service de référence hypothécaire

SYLVAIN LAVIOLETTE
 Conseiller en sécurité financière

198, RUE NOTRE DAME, SUITE 300
 MANIWAKI QC J9E2J5
 Bureau 819 449-2112
 Cellulaire 819-441-7854
 Télécopieur 819 892-0646
 Centre de service à la clientèle
 1 877 566-5433
 sylvain.lavolette@f155.com

Financière Liberté 55

Cabinet de services financiers
 Cabinet en planification financière

Une division de la London Life, Compagnie d'Assurance-Vie

Me Gérard Desjardins, avocat
 B.A.L.L.L.

171, Notre-Dame, Maniwaki (Québec) J9E2J3
 50, St-Raymond, suite 204, Gatineau (Québec) J8Y 1R7

Tél.: (819) 449-6075 Maniwaki Télécopieur : 819-449-3381
 (819) 771-7415 Gatineau

desjardinsgauthier@bellnet.ca

Serge Désilets D.D.
 Denturologiste

Ouvert du lundi au vendredi

819 449-6484
 NOUVELLE ADRESSE
 153B, Commerciale, Maniwaki J9E 1P1

Denturologiste
 Martin Cusson D.D.

Ouvert du lundi au vendredi de 8h à 17h

(819) 449-6073
 137, Principale Sud, Maniwaki

MAISON DE LA CULTURE

Dominic Paquet

«Rien qu's'une gosse!»

MANIWAKI - La Maison de la culture Vallée-de-la-Gatineau accueillera Dominic Paquet mercredi 15 mars, à l'auditorium de la Cité étudiante. L'humoriste est de retour «Rien qu's'une gosse!».

Alors que nous vivons tous à un rythme effréné, Dominic Paquet lui s'arrête, contemple et note nos travers pour mieux les exagérer. Avec son imagination si particulière, ses métamorphoses comiques et un univers bien à lui, il déploie son grand talent en se démarquant avec ses interprétations aux mimiques grandioses. C'est souvent son corps désarticulé qui s'exprime, s'étire et se contracte, venant ainsi appuyer ses textes bien ficelés pour incarner des archétypes auxquels le public prend plaisir à s'identifier... ou pas!

Est-ce un enfant? Un ado attardé? Un adulte? Un idiot fini ou un génie? Peu importe, car son énergie explosive, combinée à une performance scénique qui sort de l'ordinaire, font de «Rien qu's'une gosse» un spectacle extraordinaire. Avec ce troisième one man show, Dominic Paquet fait pleurer de rire le public avec son humour accessible à tous. «Rien qu's'une gosse», un spectacle totalement hilarant.

Renseignements : www.mcv.org ; www.dominicpaquet.com



OFFRE D'EMPLOI

Votre Marché Metro Lapointe est à la recherche d'employés :

- Gérant(e) de la charcuterie (temps plein)
- Gérant(e) des mets cuisinés (temps plein)
- Commis à la charcuterie (temps partiel)
- Commis aux viandes (temps partiel)

Apportez votre c.v. au magasin au 100, rue Beaulieu, Maniwaki ou par fax au 819 449-5579



Mines Richmont, un producteur d'or en croissance, est à la recherche de personnes dynamiques à la division Beaufor, située à Val-Senneville, à seulement 20 minutes du centre-ville de Val-d'Or, pour combler les postes suivants :

POSTES DISPONIBLES

ÉLECTRICIEN DE QUART
MÉCANICIEN
MOBILE-CLASSE 1
TECHNICIEN EN INSTRUMENTATION
ET CONTRÔLE

SALAIRE ET CONDITIONS DE TRAVAIL

Le salaire est concurrentiel et est établi en fonction de la formation et de l'expérience du candidat. Il comprend également une gamme complète d'avantages sociaux intéressants.

Les personnes intéressées sont invitées à nous faire parvenir leur curriculum vitæ au plus tard vendredi le 24 mars 2017

PAR LE SITE INTERNET :
www.richmont-mines.com, onglet carrières

Mines Richmont souscrit au principe d'équité en matière d'emploi. Nous remercions tous les candidats qui offriront leurs services, mais seuls les candidats retenus pour une entrevue seront contactés.

santé et sécurité
famille
équipe
croissance

Soyez de l'équipe!
richmont-mines.com/carrieres

Carnet social

AUMOND

Mercredi : Ligue de sacs de sable Moulin des Pères à Aumond à 19h30 à la salle communautaire. Gaëtan 819 449-1794.

• Séance ViActive avec le groupe «Aumond'Actif» à 10 h 30 à la salle municipale. Infos : Pierrette 665-6954.
Jedi : • Les soupers mensuels de l'âge d'or se tiendront à tous les 3e jeudi du mois. Ouvert tous les jeudis après-midi, pour des activités communautaires. Léona Céré au 819-449-3715 ou Marjolaine Piché au 819-449-6734.

BLUE SEA

Lundi : • 19h30: soirée de sacs de sable, centre récréatif du lac Long. 819-463-4324.

• Ligue de sacs de sable au lac Long, bienvenue à tous! 819-463-4799.

• Bel âge: Vie active, de 10h à 11h, salle municipale, infos au 463-2485

Mardi : • Bel âge, Whist militaire, 19h, salle municipale. Infos: 819-463-4967.

Mercredi : • Bel âge, pétanque, 19h, salle municipale. 463-2485 ou 463-4967.

• Club de l'âge d'or, sacs de sable, 19h, salle municipale, 819-463-4967.

Vendredi : • Soirée de dards, centre récréatif du lac Long. Nous avons besoin de joueurs. 819-463-1811.

BOIS-FRANC

18 mars : Le club de l'Amitié vous invite à leur soirée dansante à 19h à la salle Donat-Hubert. Souper chaud à 17h30. Musique Donald Paradis. Réservation: Conrad 449-4320 ou Gisèle 449-4435.

BOUCHETTE

13 mars : L'AFEAS de Bouchette vous invite pour le visionnement du film «Nous les femmes qu'on ne sait pas voir» à 14h30 à la salle municipale. Infos: 819-465-1959. Bienvenue à toutes!

25 mai : Le club FADOQ de Bouchette organise une croisière aux Mille Îles. Pour infos: Réal 465-5013.

• Bibliothèque de Bouchette. Les heures d'ouverture sont: du jeudi 18h à 20h et samedi 10h à 12h.

Jedi : • Ateliers de jeux de 9h30 à 11h30. Gratuit. Parents-Enfants 0-5 ans à Bouchette (Salle Municipale). Familles D'abord 819-467-3774.

• Sacs de sable à 13h à la salle municipale. Réal 465-5013.

Le samedi : • Le club FADOQ de Bouchette ont leur souper à tous les 4e samedi du mois à 17h30. Réal 465-5013.

Dimanche : • Whist militaire à compter de 19h à la salle municipale. Réal 819-465-5013.

• Au 2 semaines : • Bingo à 12h45 à la salle municipale. Réal 819-465-5013.

CAYAMANT

12 mars : Le club de l'âge d'or «Les porteurs de bonheur» tiendra son repas mensuel suivi d'une soirée dansante à la salle municipale. Un buffet sera servi à 17h30. Apportez votre propre consommation. Infos Ginette 463-4385 ou Violaine 463-4117.

18 mars : Whist militaire au sous-sol de l'église St-Roch. Inscription à midi. Début des parties 13h.

Dimanche : • Tous les dimanches messe à l'église St-Roch à 9h30.

Mardi : • Ateliers de jeux de 9h30 à 11h30, Gratuit, Parents-Enfants 0-5 ans à Lac Cayamant (Maison des Jeunes). Familles D'abord 819-467-3774.

• Les porteurs de bonheur vous invitent à leurs ateliers de mise en forme de 10h à 11h et de Qi Gong Yoga de 11h à 11h30.

Mercredi : • Tous les mercredis soirs à 19h Ligue de dards (mixte) au «Bistro de l'aigle». Réjean 463-1814 ou 463-1919.

• Les porteurs de bonheur vous invitent au centre municipal. 18h30-21h. Danse: Jocelyne 463-2594 Ginette 463-4583.

• TERRAIN DE PÉTANQUE de retour au printemps.

Jedi : Au centre municipal. 10h à 11h30 Yoga Suzanne 463-3397. 19h-21h Sacs de sable: "Les Bons Amis du Cay". Denise 463-2613.

DANFORD LAKE

Mercredi : • 19h30: Centre Bethany, Club de cartes des aînés. Contactez Gisèle au 819-467-3317.

Jedi : • 19h: Centre Bethany, Club de l'âge d'or horizon Club de fléchettes. Linda Robinson 819-467-2870.

DÉLÉAGE

12 mars : Le Club Optimiste 2015 invite les jeunes de moins de 11 ans à participer à leur journée plein air qui aura lieu à l'édifice Palma Morin de 11h à 15h. Dîner hot-dog et activités intérieures aussi. Viens t'amuser avec nous!

Lundi : • ViActive Programme d'activités physiques pour les gens de 50 ans +, de 10h à 11h à la salle de l'Édifice Palma-Morin. Diane Marenger 819-449-4994.

Mardi : • Le club d'âge d'or auront des cours de danse de 10h à 11h30 et de

13h30 à 15h à la salle municipale. 819-449-6761

Mercredi : • Le Club de l'âge d'or a des activités tous les mercredis à 13h (Whist Militaire, bingo, pétanque, jeu de poches). 819 449-2498.

DENHOLM

Mercredi : • Cours de crochet et de tricot les mercredis soir de 19h à 22h.

GRACEFIELD

9 mars : Café rencontres au foyer d'accueil de 13h à 15h par voix et solidarité des aidants naturels.

19 mars : Les Joyeux Vivants vous invitent à leur souper mensuel au centre communautaire. Souper à 17h30 suivi de la danse avec les Campagnards. Apportez vos consommations. Pour infos: Suzanne 463-2027 ou Louise 463-2876.

12 mai : Les femmes d'action organisent une vente-garage (13e) à l'intérieur du centre communautaire de Gracefield à compter de 8h. Vous pourrez apporter vos articles à donner sur le site. Infos: Pierrette 463-4772 ou Louise 463-2876.

Mercredi : • Ateliers de jeux de 9h30 à 11h30. Gratuit. Parent-Enfants 0-5 ans à Gracefield (Centre Récréatif et communautaire). Familles D'abord 819-467-3774.

• Menus à petits prix à Gracefield (Centre Récréatif et communautaire) de 12h à 14h pm. Gratuit et ouvert à tous, halte-garderie sur place. Familles D'abord 819-467-3774.

• Bingo au centre récréatif, les mercredis à 18h45.

• Les Femmes d'action vous invitent à vous joindre à elles tous les 2e et 4e mercredis du mois. Pierrette 463-4772.

GRAND-REMOUS

Mardi : Ligue de sac de sable à tous les mardis à 19 h à la salle Jean-Guy Prévost. Infos : 438-2642 Michel.

Mercredi : • Club des artisanes a repris ses activités à la salle Jean-Guy Prévost de 13h30 à 16h. Diana: 819-438-3045 Claudette: 819-438-2038 Henriette: 819-438-2063.

KAZABAZUA

• Bibliothèque - Heures d'ouverture: Dimanche et lundi fermé, mardi de 11h à 18h, mercredi et jeudi de 11h à 19h, vendredi de 13h à 20h et samedi de 9h à 14h. 819-467-5746.

Lundi : • Ateliers de jeux de 9h30 à 11h30. Gratuit, Parents-Enfants 0-5 ans (anglophone), au sous-sol des bureaux municipaux. Familles D'abord 819-467-3774.

Mardi : La bibliothèque municipale vous invite à ses cours de peinture, de 13h à 15h30. Cours de base en aquarelle, huile ou acrylique, etc. Infos: 467-5746 (de 11h à 19h).

Mercredi : • Ateliers de jeux de 9h30 à 11h30. Gratuit. Parents-Enfants 0-5 ans (anglophone), au sous-sol des bureaux municipaux. Familles D'abord 819-467-3774.

• Club de lecture francophone le 3e mercredi de chaque mois à 18h30 à la bibliothèque de Kazabazua. Jean-Pierre Rochon ou Andrew Geggie. 819-467-5746.

Jedi : • Ateliers «Live Well» (anglophone) de 9h30 à 11h30 am, au sous-sol des bureaux municipaux. Gratuit et ouvert à tous avec halte-garderie sur place. Familles D'abord 819-467-3774.

LAC STE-MARIE

Lundi : • Soirée de fléchettes à compter de 19h au Centre communautaire de Lac-Sainte-Marie. Jacques Beaudoin 819-467-3721.

Mardi : • Contact femmes enfants: jeux en groupe pour les parents et enfants 0-5 ans, de 9h30 à 11h30 au-dessus de l'école St-Nom-de-Marie. 819-467-3774.

• Sacs de sable tous les mardis à 13h30. Monique Kenney au 819-467-2126.

Mercredi : • De 9h à 12h au centre communautaire de LSM, ateliers de peinture à l'huile sous la tutelle de l'artiste-peintre Lise Lachapelle 456-1686.

Jedi : Ateliers Brico-Jasette à Lac Sainte-Marie (École Saint Nom de Marie, étage du haut) de 18h30 à 20h30 pm. Gratuit et ouvert à tous, halte-garderie sur place. Familles D'abord 819-467-3774.

LOW

• Bibliothèque municipale. Ouverture: Lundi de 8h à 12h, le mardi de 18h à 20h, le mercredi de 8h à 16h, le vendredi de 13h à 16h et de 18h à 20h et le samedi de 10h à 13h.

Mercredi : • L'école secondaire St. Michael offre Internet haute-vitesse de 16h30 à 19h30. Gratuit pour toute la population. Lynn 819-422-3584.

Jedi : Le Club de couture se rencontre tous les jeudis de 13h à 16h.

Vendredi : Le Club de musiciens se rencontre tous les vendredis de 20h à 22h.

MANIWAKI

9 mars : Café rencontres au foyer Père-Guinard dans la salle Théodora de 9h à 11h par voix et solidarité des aidants naturels.

10 mars : Vente de sucre à la crème et de pâtisseries organisée par les bénévoles de l'hôpital dans le mail des Galeries. Levée de fond pour achat d'équipements pour l'hôpital, à compter de 9h.

11 mars : Le Club Âge d'or Assomption vous invite à leur souper à 17h30 au local du Club Âge d'Or Assomption de Maniwaki, suivi de la soirée dansante. Réservation: Madeleine 819-449-1657.

12 mars : Les Chevaliers de Colomb du conseil 11973 invitent tous ses membres à un déjeuner à 7h30 au Maniwaki Pizza, suivi de l'assemblée générale mixte à 9h au 2e étage du presbytère de l'église l'assomption.

17 mars : Fête de la St-Patrick dans, à la Légion Canadienne à compter de 17h. CD de musique Irlandaise, pas de souper.

1er avril : La Légion Canadienne vous invite au méchoui de Valorie Morin à partir de 16h. Infos: 449-4487.

• Bibliothèque J.R. L'Heureux: 449-2738, nous avons une belle sélection de nouveautés. Horaire régulier: lundi au vendredi de 14 à 19h et samedi de 13 à 16h.

• Troisième âge de Messines: sacs de sable et cartes, mardi 13h, Fernande 819-465-2215. Cartes, mercredi 19h, Ronald 819-465-2849. Quilles, mercredi 15h, Linda ou Betty 819-465-2564.

• Église Baptiste évangélique. Rencontre: dimanche à 9h45 am et mercredi à 7h pm (bilingue). Pasteur Charles Grebe 819-441-3385.

Lundi au jeudi : Centre de jour, Maison Amitié, de 8 h 30 à 15 h 30. Infos : 819 449-4570.

Dimanche : • Église dans les maisons: venez participer, à 10h au 492, de la Montagne, relation d'aide gratuite. 441-0883

Mardi : • Rencontre pour amateurs de musique country. À la Légion Canadienne, de 19h à 22h. Hedley 819-449-3696 ou Gilles 819-449-2891. Apportez vos instruments et venez chanter.

• Les amies du bricolage tous les mardis de 13h à 15h au sous-sol de l'église St-Patrick rue des Oblats. Infos: Anna 449-2325.

Mercredi : • Tous les 1er, 3e et 4e mercredis, 13h30, ateliers d'artisanat du Cercle des fermières de Maniwaki, au 2e étage du 270, rue Notre-Dame, Maniwaki.

• Église maison au 361, des Oblats à 17h30. 819-438-1784.

• Société canadienne du cancer: Tous les mercredis de 13h à 16h au CLSC de Maniwaki, local 154 (sur rendez-vous seulement, 819-449-1872). Bénévoles formés, à l'écoute, répondent aux premiers besoins et offrent le prêt de prothèses capillaires, de chapeaux, turbans, foulards et don de prothèses mammaires temporaires. Infos sur les critères d'admissibilité aux programmes d'aide financière. Ligne cancer j'écoute: 1-888-939-3333.

Vendredi : Ligue de darts à la Légion Canadienne ainsi que danse en ligne soirée country avec chansonnier. Infos : 449-4487.

Aux 2 samedis : • Aux 2 semaines: crible à 10h30 à la salle Quille-O-Rama.

Dimanche : Ligue de crible à la Légion Canadienne à 13h, 449-4487.

MESSINES

12 mars : Déjeuner organisé par les bénévoles de la communauté St-Raphaël de 9h30 à 11h30 à la salle municipale. Bienvenue à tous. Infos: 819-465-2975.

Mercredi : 3e âge de Messines. Cartes, mercredi 19h, Ronald 819-465-2849. Quilles, mercredi 15h. Linda 819-441-3414 ou Paul 465-2750.

MONTCEF-LYTTON

Lundi : Les Joyeux copains: cours de peinture de 13h30 à 15h30. Micheline 449-2960 ou Marie-Marthe 441-3844.

Mardi : Les Joyeux copains: Vie active sera de retour après la saison estivale. Micheline 819-449-2960 ou Marie-Marthe 819-441-3844.

Mercredi : Les Joyeux copains: artisanat, tricot, etc à 13h30. Micheline 449-2960 ou Marie-Marthe 819-441-3844.

Jedi : Les Joyeux copains: jeux de sacs de sable à 19h. Micheline 819-449-2960 ou Marie-Marthe 819-441-3844.

STE-THÉRÈSE

Mardi : Le Club FADOQ Ste-Thérèse-de-la-Gatineau a des activités à 10h au local situé au sous-sol de l'école Laval au 29 chemin Principal. Pour 50 +. Dîner à un prix modique et organisations différentes activités, événements et sorties. Jean-Pierre Major, 819-449-7387.

LEVÉE DE FONDS DU CAMP LE TERRIER

Pour offrir un séjour à des enfants

SYLVIE DEJOUY

sdejouy@lagatineau.com

DÉLÉAGE - Venir en aide aux familles défavorisées, c'est l'objectif de la Fondation du Camp Le Terrier qui organisait une levée de fonds la semaine dernière. Des bénévoles se sont succédés de samedi à dimanche au Maxi afin d'emballer l'épicerie. Le montant amassé, soit 2 088\$, permettra d'offrir un séjour au

camp à des enfants issus d'un milieu défavorisé.

Les personnes qui le souhaitent peuvent encore faire un don. Des lettres ont par ailleurs été envoyées aux entreprises et municipalités afin de solliciter leur aide. Comme l'explique Mignonne Lacroix, adjointe administrative à la Fondation Le Terrier, «on a beaucoup de demandes de gratuité. Grâce aux levées de fonds combinées aux subventions du MELS (ministère de

l'Éducation, du Loisir et du Sport) on peut accueillir au camp le plus d'enfants possible».

La nouvelle directrice, Michèle St-Amour, prépare actuellement la programmation de la prochaine saison au Camp Le Terrier. Plusieurs nouveautés sont prévues. En parallèle, la fondation travaille toujours sur les projets d'électrification et de travaux sur le pont donnant accès au camp. À noter que l'ancien directeur, Thomas Morin, sera désormais coordonnateur du camp de vacances.

Depuis 1974, le Camp Le Terrier est un centre de plein air situé à Délage. Bordant le magnifique Lac Achigan, avec un immense terrain boisé de plus de 1 hectare, c'est l'endroit idéal pour l'apprentissage, la détente et les activités récréatives. L'an passé, le Camp Le Terrier a accueilli entre 130 et 140 enfants, le camp de jour à Maniwaki plus de 100.

Renseignements : 819-441-0373 ou sur la page Facebook «Camp Le Terrier».

SAUVETAGE HORS ROUTE

Projet de comité de concertation

SYLVIE DEJOUY

sdejouy@lagatineau.com

LA GATINEAU - Une demande va être adressée à l'Association des chefs pompiers de la Vallée-de-la-Gatineau pour la mise en place d'un comité de concertation relatif au sauvetage hors route avec les intervenants concertés et pour qu'elle en assure la responsabilité. Une résolution a été adoptée en ce sens par le conseil des maires de la MRC lors de sa rencontre de février.

Il est important pour les municipalités de connaître les services régionaux disponibles pour le sauvetage hors route afin de mieux définir ceux à mettre en place. Les services

de sécurité incendie sont appelés à intervenir lors de sauvetages hors route et les chefs doivent gérer ces situations d'urgence.

Le sauvetage hors route n'est pas une action incluse au schéma de couverture de risques en sécurité incendie, mais les municipalités souhaitent offrir un milieu de vie sécuritaire. Or, une des problématiques rencontrées lors de sauvetages hors route est la définition des rôles de chacun des intervenants.

L'Association des chefs pompiers de la Vallée-de-la-Gatineau, par l'expertise de ses membres, pourrait donc être mise à contribution pour la mise en place d'un comité de concertation relatif au sauvetage hors route.

SEMAINE DE LA DÉFICIENCE INTELLECTUELLE

L'importance de l'intégration

LA GATINEAU - Sous le thème «Comme on se ressemble», la Semaine québécoise de la déficience intellectuelle (SQDI) se tiendra partout au Québec du 12 au 18 mars. Afin de la souligner, des activités seront notamment organisées au Centre Jean-Bosco pour sa clientèle.

La SQDI vise à sensibiliser la population québécoise à la cause de la déficience intellectuelle, à l'importance de l'inclusion, de l'intégration et de la reconnaissance de ces personnes qui nous entourent. La 29^e édition de cette semaine thématique permettra au public d'en apprendre davantage sur cette cause encore trop méconnue. Elle permettra aussi de montrer comment les personnes vivant avec une DI contribuent à la société dans laquelle elles vivent.

Qu'est que la déficience intellectuelle ?

Par déficience intellectuelle on entend une incapacité caractérisée par des limitations

significatives du fonctionnement intellectuel et des limitations significatives des habiletés adaptatives conceptuelles, sociales et pratiques. Ces limitations doivent être constatées avant l'âge de 18 ans.

Environ 3% de la population présente une déficience intellectuelle. Donc au Québec, il y aurait plus de 228 000 personnes ayant une déficience intellectuelle.

Il est important de faire la distinction entre déficience intellectuelle et la santé mentale. La maladie mentale affecte le comportement et l'affectif sans lien avec le fonctionnement intellectuel de la personne. Pour sa part, la déficience intellectuelle n'est pas une maladie mais un état permanent qui se diagnostique avant l'âge de 18 ans. Elle peut s'accompagner de déficience motrice et physique et, quelquefois, de maladie mentale.

LAURENTIDES EN
EMPLOI

Le 14 mars 2017
De 10 h à 17 h
Cégep de Saint-Jérôme

Venez rencontrer
votre futur employeur

laurentidesemploi.ca

Avec la participation financière de :

Québec

DEATH NOTICE

Mrs. Krystyna Wanda Borowska
December 30, 1955 - January 31, 2017

*"An angel touched her,
then she slept"*



Krystyna Borowska has passed away unexpectedly and much too soon at her home in Maniwaki. She was born to Polish immigrants and grew up among family and friends in Edmonton, Alberta before setting out on her journeys through life and across Canada to Ontario and to her home of recent years in Quebec. She will be remembered by family in Canada and Poland. Krystyna is survived by her mother Stefania, her daughter Karen (Eric), her brothers Henry (Alicja) and Walter, and by her niece Rachel (Meghan), and nephew Ryan. Her father, Frank Borowski, who she loved dearly, predeceased her in 1975. Krystyna will be interred near other family members at Holy Cross Cemetery in Edmonton during a private ceremony. Funeral arrangements entrusted to **McConnery's Funeral Home 206 Cartier Maniwaki, QC J9E 1R3 Phone number 819-449-2626 fax number 819-449-7437 Email address sympathies@maisonfunerairemconnery.ca Website www.maisonfunerairemconnery.ca.**

**Maison funéraire
McConnery**
206, rue Cartier, Maniwaki
819-449-2626

AVIS DE DÉCÈS

Mme Jeannine St-Amour (née Paul)

De Maniwaki, est décédée le 28 février 2017 au CISSSO C.H. de Maniwaki, à l'âge de 77 ans. Elle était la fille de feu Archy Paul et de feu Victoria Guertin, l'épouse de feu Maurice St-Amour. Elle laisse dans le deuil ses sœurs Lisette (feu Edmond) et Bernise, son beau-frère Gérard St-Amour (Isabelle), ainsi que ses neveux, nièces, cousins, cousines et ami(e)s. Elle fut précédée par son fils Rocky, ses frères Hector (Lucille) et André (Suzanne). La direction des funérailles a été confiée à la **Maison Funéraire McConnery 206 Cartier Maniwaki, QC J9E 1R3 QC Téléphone 819-449-2626 Télécopieur 819-449-7437 adresse courriel : sympathies@maisonfunerairemconnery.ca Site Web : www.maisonfunerairemconnery.ca** Le service religieux aura lieu le samedi 18 mars 2017 à 10 h 30, en l'église de l'Assomption de Marie de Maniwaki, suivi de la mise en habitacle au columbarium du cimetière paroissial. Vos marques de sympathie peuvent se traduire par un don à la fondation du Centre hospitalier de Maniwaki. Un gros merci au personnel du Centre hospitalier Maniwaki pour les bons soins prodigués à Jeannine.

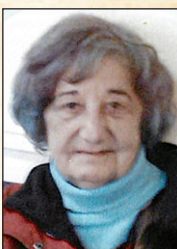

**Maison funéraire
McConnery**
206, rue Cartier, Maniwaki
819-449-2626

AVIS DE DÉCÈS

M. Michel Roy

(1942 - 2017)

Au CISSSO, hôpital de Maniwaki, est décédé le 28 février 2017, à l'âge de 75 ans, Monsieur Michel Roy fils de feu Honorius Roy et feu Clara Émard, époux de Claire Lacaille. Outre son épouse, il laisse dans le deuil son frère : Guillaume (Claudette) et sa sœur Stella (feu Michel), sa belle-sœur Alice ainsi que ses neveux et nièces, beau-frère, belle-soeur et amis. Il fut précédé par ses frères Paulin, Euclide, Hugo, Ulysse et ses sœurs Martine et Gisèle. Un merci spécial à Carolyne, Pascal, Léo, Alain ainsi qu'à Alice pour sa présence. Merci au service de maintien à domicile, médecin et personnel de la salle d'urgence et aux soins intensifs sans oublier le Dr. Zogbi. Les Funérailles auront lieu à l'église de l'Assomption le vendredi le 10 mars 2017 à 14 h. La famille recevra vos condoléances à compter de 13 h 30. Vos marques de sympathie peuvent se traduire par un don à la Fondation canadienne du rein ou de l'hôpital de Maniwaki seraient appréciés. Un luminaire sera allumé en sa mémoire lors du relais pour la vie en juin 2017. La **Coopérative funéraire Brunet du 19 rue principale Nord à Maniwaki** à qui la direction des funérailles a été confiée offre à la famille éprouvée ses plus sincères condoléances.

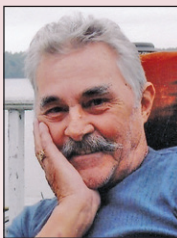

**COOPÉRATIVE
FUNÉRAIRE
BRUNET**
19 Principale Nord, Maniwaki, 819-449-6082

REMERCIEMENTS

M. André Gauthier

Les membres des familles Gauthier et Maurice, désirent remercier sincèrement tous les parents et ami(e)s qui lors du décès d'André survenu le 15 janvier 2017 leur ont témoignés des marques de sympathie soit par offrande de messe, fleurs, dons ou assistance aux funérailles. Nous avons profondément été touchés. Les personnes dont l'adresse est inconnue sont priées de considérer ces remerciements comme personnels.



Un gros merci.

**Maison funéraire
McConnery**
206, rue Cartier, Maniwaki
819-449-2626

2nd Anniversary

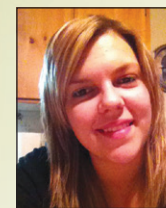

Nathalie Beauregard
March 11, 2015

Our Dearest Nathalie
Two years have passed since you left us but the pain and sorrow are no less at the loss of our beautiful angel. Your love lives on inside of your precious Luka and inside of our hearts as well. Your beautiful smile, laughter and the enormous joy you gave us will live forever in our memories. Love is a bond that cannot be broken even by death
Our Dearest Nathalie...

*Mom, Dad, Marcel,
Valerie, Steve and Luka,
The Brousseau &
Mathews Families.*



4e Anniversaire

Lise Léveillé
Décédée le 14 mars 2013

Déjà quatre ans! Pour nous c'est comme si tu nous avais quittés hier pour cette nouvelle vie. Ce repos tu l'as bien mérité, mais pour nous qui t'aimons, cela est arrivé trop vite. Ton visage, ta voix et ton sourire surtout ton sens de l'humour, sont gravés à jamais dans nos mémoire et dans nos coeurs. Nous te demandons de continuer de veiller sur nous de là-haut.



Papa, maman, ta soeur jumelle Louise, ta soeur Lucie, ton frère Yves, Anne et Élodie.

Une messe anniversaire sera célébrée le 12 mars au Lac Sainte-Marie.



2e Anniversaire

Nathalie Beauregard

Décédée le 11 mars 2015

Deux ans se sont écoulés depuis ton départ. Le malheur de t'avoir perdue ne nous fait pas oublier le bonheur de t'avoir connue. Tu es loin de nous quand nous te cherchons avec nos yeux, mais tellement proche quand nous regardons avec notre coeur. Quand le ciel est illuminé d'étoiles nous cherchons celle qui brille le plus et nous savons que c'est toi qui veille sur nous. Quand on te parle, c'est comme si tu étais encore là pour nous écouter. Quand on verse des larmes, c'est comme si tu étais encore là pour nous consoler. Tu es toujours présente dans nos coeurs, peu importe le moment de la journée. Un jour on se reverra nous en sommes certains. Mais jusqu'à ce moment, merci de continuer d'être notre ange gardien.



Tes parents, tes beaux-parents, ton beau-frère, ta belle-soeur, tes grands-parents, ton frère, ta grande amie Nouné, tes oncles et tantes, neveux, nièces et amis.

Deux années se sont déjà écoulées ma Nathy. Je ne sais pas comment te dire comment je me sens. Ton départ a été trop vite et la blessure est la même après deux années. Je trouve le courage d'avancer avec le beau cadeau que tu nous as laissé, notre petit garçon d'amour. Continue de veiller sur nous et de me donner le courage comme tu as toujours su faire. Je t'envoie plein de bisous et LOVE YOU NATHY.

Steve et Luka.



AVIS DE DÉCÈS

M. Roger Morin

(1932 - 2017)

Au Centre hospitalier de Maniwaki, est décédé le 28 février 2017, à l'âge de 84 ans, Monsieur Roger Morin fils de feu Pierre Morin et feu Marie Ménard. Monsieur Morin laisse dans le deuil sa soeur : Bernise, ses neveux et nièces ainsi que de nombreux amis. Il fut précédé par ses frères : Réal, Isaïe, Emmanuel, August et ses sœurs : Marguerite, Adrienne, Rose, Diane et Berthe. Un recueillement en présence des cendres ainsi que les funérailles se feront à une date ultérieure. Vos marques de sympathie peuvent se traduire par un don à la Société du Cancer ou la Société Alzheimer Laurentides. Un luminaire sera allumé en sa mémoire lors du relais pour la vie en juin 2017. La **Coopérative funéraire Brunet du 19, rue Principale Nord à Maniwaki** à qui la direction des funérailles a été confiée offre à la famille éprouvée ses plus sincères condoléances.



**COOPÉRATIVE
FUNÉRAIRE
BRUNET**
19 Principale Nord, Maniwaki, 819-449-6082

REMERCIEMENTS

au Sacré-Coeur de Jésus,
à Sainte-Anne et à la Vierge Marie
pour faveur obtenue

F.P.

REMERCIEMENTS

À ST-ANTOINE DE PADOUE

pour faveur obtenue.

P.B.

CENTRE DE TRAITEMENT DES BOUES DE FOSSES SEPTIQUES

Dépôt du rapport annuel

LA GATINEAU - Le rapport 2016 du Centre de traitement des boues de fosses septiques a été déposé durant la rencontre de février du conseil des maires de la MRC.

Le Règlement sur l'évacuation des eaux usées des résidences isolées est en vigueur depuis le 12 août 1981, mais ce n'est que depuis mars 2011 que les boues figurent parmi les matières organiques à gérer sous l'encadrement de la Politique québécoise de gestion des matières résiduelles. Le Programme de gestion intégrée des boues de fosses septiques de la MRC de La Vallée-de-la-Gatineau (MRCVG) termine sa douzième année d'opération. Ainsi, la MRCVG reçoit et traite depuis 2005 le contenu des fosses septiques vidangées par les municipalités participantes.

En 2016, le contenu de 4 466 fosses septiques a été reçu et traité au centre par le biais de 1 063 réceptions de camions-pompes. Ceci représente un volume de 12

004 m3 de boues septiques. Ce volume représente la quantité de boue reçue au centre. Ce dernier est inférieur au volume de boue pressé. En effet, depuis 2010, le centre est muni d'un bassin de captation de mousses et de solides à la sortie du pressoir rotatif. Le contenu de ce bassin, environ 16 m3 de boue, est recirculé dans les réservoirs de réception à la fin de chaque journée d'opération. Ainsi mélangé aux boues brutes, il est pressé à nouveau le lendemain. Cette recirculation réduit la charge à traiter dans les bassins de traitement des eaux.

Le volume de boues traitées est légèrement à la baisse cette année. Ceci s'explique en partie par l'exportation du contenu de 68 fosses de la municipalité de Kazabazua au Centre de traitement des boues de la compagnie Épursol à Chénéville. Néanmoins, le nombre de vidanges effectuées en 2016 se situe dans la moyenne des 8 dernières années.

Quinze des seize municipalités membres du centre effectuent la vidange des fosses septiques selon la fréquence prescrite, soit aux deux ans pour les résidences principales (maisons) et aux quatre ans pour les résidences secondaires (chalets). À ce jour, la municipalité de Low demeure la seule municipalité qui n'applique pas les fréquences de vidange prescrites. Depuis 12 ans, cette municipalité effectue les vidanges de fosses septiques sur demande de ses citoyens, contrairement à l'engagement pris à la signature de l'Entente intermunicipale concernant la gestion intégrée des boues de fosses septiques sur le territoire de la MRCVG, en 2005. Le rapport souligne que «malheureusement, ceci laisse présager la présence sur le territoire de Low de plusieurs installations sanitaires non vidangées, non inspectées et potentiellement non conformes. De plus, ce manque de planification représente en

quelque sorte une dépense perdue pour le contribuable : la municipalité acquitte sa part de l'investissement et de l'entretien du centre mais ne l'utilise qu'au tiers du potentiel alloué au nombre de vidanges qui résulteraient de l'application du Q.2 r-22. Au moment de la rédaction de ce rapport annuel, il y a une possibilité de la mise en place d'un système de vidange systématique à Low pour l'année 2017».

Le rapport conclut que «la saison 2016 a débuté difficilement mais s'est très bien déroulée par la suite. Encore une fois cette année, la qualité de l'effluent s'est améliorée. L'entraîneur que l'équipe du centre démontre envers son travail, la qualité des décisions prises par les élus de la MRC et la coopération avec les municipalités locales sont autant de facteurs de ce succès. Ainsi, c'est avec brio que la MRC poursuit la deuxième décennie d'opérations au Centre de traitement des boues de fosses septiques».

MRC

Deux agentes supplémentaires pour le développement

SYLVIE DEJOUY
sdejouy@lagatineau.com

LA GATINEAU - Dans le cadre d'une restructuration du service de développement économique de la MRC, le conseil des maires a, durant sa rencontre de février, entériné la nomination de Caroline Marinier au poste d'agente de développement en tourisme ainsi que la nomination de Chantal Leduc au poste d'agente de développement PDZA.

La restructuration a entraîné la création de ces deux nouveaux postes au sein du service de développement économique de la MRC.

Caroline Marinier occupe la fonction d'agente de développement en tourisme, loisir et culture, en remplacement d'un congé de maternité, et la MRC considère qu'elle «a su démontrer pendant cette période ses compétences et capacités à accomplir les fonctions d'agente de développement en tourisme».

Un contrat a été octroyé à Chantal Leduc en février 2016, pour une durée maximale de douze mois, pour la mise en place et le suivi du Plan d'action du PDZA. La MRC considère également qu'elle «a su démontrer pendant cette période ses compétences et capacités à accomplir les fonctions d'agente de développement PDZA».

SERVICE INCENDIE

Entente avec Messines et Ste-Thérèse

MANIWAKI - Parmi les points à l'ordre du jour de la réunion du conseil lundi dernier, les élus ont notamment autorisé la signature d'une entente de partage de ressources humaines avec les municipalités de Messines et Ste-Thérèse-de-la-Gatineau.

Cette résolution découle du fait qu'il est de plus en plus difficile pour les municipalités locales de recruter des candidats pour pourvoir des postes de pompiers auprès des

brigades d'incendie municipales. Par ailleurs, les candidats potentiels travaillent souvent à l'extérieur de la municipalité locale où ils résident, soit dans une municipalité limitrophe ou encore à l'extérieur de la région.

Certains pompiers membres d'une brigade locale qui ont une grande disponibilité offrent leurs services auprès de plus d'une brigade d'incendie.

Encore plus de nouvelles !

Impro et théâtre au menu pour mars

MANIWAKI - Ce jeudi 9 mars, la JAIME jouera son match d'impro mensuel à la Légion canadienne de Maniwaki dès 19h. Comme d'habitude, l'entrée est gratuite.

Deux jours plus tard, la JAIME et le TAIME vous invitent à Lac Sainte-Marie dans le cadre du Festival des arts de la scène val-gatinois. La pièce «Le Mont Strueux» sera présentée à 14h. Il s'agit d'un drame écrit par Jean-François Chabot, mis en scène par Manon Mercier et mettant en vedette Kim Lacaille, Louise Bujold et l'auteur de cette pièce de

théâtre. Ensuite, la JAIME terminera l'après-midi en beauté avec un mini match d'improvisation.

Le 17 mars à 20h, la JAIME recevra la Ligue nationale d'improvisation à l'auditorium de la CEHG. L'équipe de la JAIME affrontera une équipe composée de François-Étienne Paré, Brigitte Soucy, Sophie Caron et Jean-Philippe Durand. Éric Desranleau, le musicien de la LNI et ancien membre du groupe Mes Aïeux, sera aussi de la partie. Les billets sont en vente à la bijouterie La Paysanne et auprès des membres de la JAIME.

Lancement du programme Fillactive à la Cité étudiante

MANIWAKI - L'athlète Emily Ertel, qui excelle dans la discipline du ski de fond, est venue la Cité étudiante pour faire une présentation aux jeunes filles afin de lancer le programme Fillactive au sein de l'école.

Emily Ertel a partagé les expériences extraordinaires qu'elle a vécues grâce au sport et souhaite transmettre aux jeunes filles sa passion pour l'activité physique. Lors de sa présentation, elle a mentionné que les moments les plus heureux de sa vie étaient généralement liés au sport avec ses amis et sa famille. Elle a aussi expliqué qu'elle a parcouru le monde et fait des rencontres extraordinaires à la suite de son implication

dans le sport. C'est pour ces raisons que l'athlète a choisi de s'impliquer dans le programme Fillactive et devenir un modèle pour plusieurs jeunes filles.

L'objectif de Fillactive est de faire découvrir aux adolescentes les plaisirs qu'on peut avoir à bouger entre filles. Il s'agit d'une fondation qui aide les filles de 12 à 17 ans à adopter un mode de vie sain et actif dans un environnement valorisant.

Les jeunes filles de la Cité étudiante impliquées dans le programme s'entraîneront deux fois par semaine pour une période de 10 semaines. Elles seront supportées par deux entraîneuses, Roxanne Richard et Maude St-Jean. Au cours du mois de mai, les filles participeront à une course de 5 ou 10 kilomètres, à Ottawa ou à Montréal.

Tony Labelle, animateur BO2 qui chapeaute le programme Fillactive à la Cité étudiante ; Maude St-Jean ; Emily Ertel ; Roxanne Richard.



5e Anniversaire

Marcel Lafontaine - Décédé le 8 mars 2012

*Cher papa,
Voilà déjà 5 ans que tu nous as quittés pour un monde d'amour et de paix. Depuis ton départ, nous avons tous réalisé combien nous pouvions t'aimer. Avec ce regret, celui de ne pas t'avoir dit assez souvent "Papa, je t'aime", nous savons qu'un jour nous aurons tous la chance de nous reprendre... et peut-être de te connaître un peu mieux. Seule la pensée de la fin de tes souffrances nous a aidés à surmonter ce vide laissé par ton départ. Continue d'être notre ange gardien. Avec toute notre tendresse et pour toujours. D'ici là, veille sur nous tous et n'oublie pas de nous préparer notre place !*



Ta femme pour la vie et tes enfants xxx.





Membre
PromoGroup

*Complice de
votre image*



Heures d'ouverture: Lundi au vendredi 8h30 - 16h30

446, rue du Pont, Mont-Laurier

info@publicite-fr.com • www.publicite-fr.com

819-623-2210 • 1-866-727-8852

PARC RÉGIONAL DU LAC DES TRENTE-ET-UN-MILLES

Du prêt-à-camper dès cet été

JEAN LACAILLE

jlacaille@gatineau.com

SAINTE-THÉRÈSE-DE-LA-GATINEAU - Les dirigeants de la Corporation du Parc régional du Lac des Trente-et-un-Milles (PRLTM) entendent diversifier l'offre d'hébergement touristique pour répondre à la demande et le «prêt-à-camper» figure en tête de lice.

Une yourte* sera installée et habitable dès le 15 juin. Le président de la Corporation, André Carle, également maire de Sainte-Thérèse-de-la-Gatineau, a confirmé le tout alors qu'il

participait au carnaval d'hiver 4 mars.

«Nous avons projeté l'achat et l'aménagement d'une yourte afin de répondre à la demande de campeurs habitués à ce type d'infrastructures. Nous avons donc étoffé un dossier que nous avons présenté aux autorités de la MRC de la Vallée-de-la-Gatineau (MRC-VG) qui nous ont consenti une aide financière de 36 000 \$ puisée dans le Fonds de développement des territoires (FDT)», ajoute André Carle.

Il s'agit d'un mode de camping nouveau genre prisé par de plus en plus de campeurs au Québec. «C'est le principe du prêt-à-camper. C'est du camping haut-de-gamme.»

Nouveau directeur général

Pendant que nous étions sur place, le maire Carle en a profité pour présenter le nouveau directeur général de la municipalité. Il s'agit de M. François Larose, originaire de Sainte-Thérèse-de-la-Gatineau qui habite au village.

«Je suis en fonction depuis le 13 février et je vous avoue qu'on n'a pas le temps de chômer. Le dossier du parc régional du Lac des Trente-et-un-Milles est bien sûr très important pour Sainte-Thérèse», conclut François Larose.

* Yourte : Fabriquée d'une tente ronde et d'un plancher de bois franc, elle est munie



▲ Le maire de Sainte-Thérèse-de-la-Gatineau, André Carle, présente M. François Larose, nouveau directeur général de la municipalité qui prend la relève de Mme Nathalie Lewis.

d'une fenestration abondante. Sa forme arrondie invite à la détente.

LIGUE DE HOCKEY RÉGIONALE DE L'OUTAOUAIS

Sports

Une semaine fructueuse pour les Mustangs

JEAN LACAILLE

jlacaille@gatineau.com

MANIWAKI - Les équipes de l'Association de hockey mineur de Maniwaki (AHMM) ont bien amorcé les séries éliminatoires de la Ligue de hockey régionale de l'Outaouais (LHRO) en conservant un palmarès de dix victoires contre cinq défaites la semaine dernière.

Tout d'abord, les Loups des Collines-de-l'Outaouais, Midget AA, qui alignent cinq joueurs des Mustangs, ont bien amorcé leur série en doublant les Olympiques de Hull par la marque de 4 à 2. Nicholas Carroll a mené l'attaque des Loups avec deux buts, le premier réussi sans aide et le deuxième avec l'aide de Riley Lachapelle. Les autres buteurs des vainqueurs ont été Olivier Rocheleau avec l'aide de Jack Dumont et Joseph-Andrew Lemieux avec la complicité de Riley Lachapelle et Jacob Caya. Les marqueurs des Olympiques ont été Marquis Roy et Noah-Andraos Medeiros.

Chez les Atomes A, les Mustangs ont

blanchi les Lions de Pontiac 3 à 0 samedi dernier au Centre sportif Gino-Odjick. Noah Jacques a marqué le premier but des Mustangs avec l'aide de Mikael Raineault et Félix St-Denis Robidoux. Mishkon Whiteduck a marqué le premier de ses deux filets sans aide alors que le second a été réussi avec les passes de Austin Papatie et Joshua Lévesque.

Mishkon Whiteduck a réussi deux buts, sans aide, pour mener les Mustangs vers une victoire de 5 à 2 aux dépens des Vikings d'Aylmer dimanche dernier à Maniwaki. Les autres pointeurs pour les Mustangs ont été Mikael Raineault avec l'aide de Mickael St-Amour, puis Mickael St-Amour avec l'aide de Félix St-Denis-Robidoux et Mikael Raineault et Austin Papatie sur une passe de Franklin Papatie.

Des Broncos enragés

Les Broncos de Maniwaki, Bantam B, ont pulvérisé les Barons de Gatineau par le score de 9 à 0 dimanche dernier à Maniwaki. Gaby Alie y est allé d'un tour du chapeau. Les autres buteurs ont été Marcus Decoursay, sans aide, Alexandre

Lecompte avec l'aide de Olyvier Fortin et Kobe Wawatie. Olyvier Fortin, avec l'aide de François-Xavier Lauriault a ajouté à la production des Broncos tout comme Jérémy Audet avec l'aide de Gaby Alie puis Kobe Wawatie avec l'aide de Olyvier Fortin et François-Xavier Lauriault. Marcus Decoursay a marqué sans aide.

Les Gladiateurs d'Aylmer, Midget B, ont vaincu les Mustangs de Maniwaki par 5 à 3 samedi dernier à Maniwaki. Mathieu Lavoie, William Fernandez-Bélanger, Isaiah Mofieh, Branden Cléroux et Mathieu Lavoie ont été les buteurs des Gladiateurs alors que Skylar Papatie, avec l'aide de Coren Ratt et Kevin Courchaine, Ryder Cote avec l'aide de Joshua Odjick et Kevin Courchaine avec l'aide de Jim Papatie ont répliqué pour les perdants.

Craig Thusky a marqué deux fois pour les Mustangs qui ont défait les Gladiateurs d'Aylmer dans un match de la catégorie Bantam B de la division Ouest de la LHRO dimanche dernier à Maniwaki. L'autre marqueur de Maniwaki a été Destiny Coté avec l'aide de William Papatie. Danté Goonasekara et Pierre Lavoie ont marqué pour Aylmer.

Les Loups des Collines-de-l'Outaouais, Midget A, plus disciplinés que les Mustangs de Maniwaki, ont inscrit un gain de 3 à 1 grâce aux deux buts de Alexandre Duval et au filet de Ashton Herkert. Nikolas Robitaille avec l'aide de Brad Lachaine a évité le blanchissage aux Mustangs.

Les Mustangs de Maniwaki, Bantam B, ont difficilement vaincu les Gladiateurs d'Aylmer par le score de 3 à 2 dimanche dernier à Maniwaki. Craig Thusky a inscrit deux buts pour les Mustangs l'autre étant l'œuvre de Destiny Cote. Dante Goonasekara et Pierre Lavoie ont été les marqueurs d'Aylmer.

Le but de Ayden Brascoupé, marqué sans aide à 3,31 de la deuxième période, s'est avéré le but qui a fait la différence dans un gain de 2 à 1 des Mustangs, Bantam A, face aux Extrêmes d'Aylmer samedi dernier à Maniwaki. Sheldon Decoursay, avec l'aide de Dylan Marga a marqué le premier but des Mustangs. Isaiah Mofleh a été l'unique buteur des perdants.

Les Mustangs, Bantam B, dans un match disputé samedi à Maniwaki, ont doublé les Barons de Gatineau par 6 à 3. Winston Iseroff a inscrit un tour du

chapeau pour les Mustangs. Les autres marqueurs ont été Owen Nottaway avec l'aide de Elyse Beaudoin. Shane Nottaway a inscrit un doublé pour les Mustangs. Les buteurs de Gatineau ont été Tristan Maguire, Raphael Bernier-Chasles et Julien Cabana.

Les Mustangs de Maniwaki, Bantam A, ont tenu tête aux Cougars de Gatineau par une victoire de 3 à 2 grâce aux filets réussis par Dylan Marga, Sheldon Decoursay avec l'aide de Dylan Marga et Ayden Brascoupé et Dylan Marga, son deuxième du match, marqué sans aide.

Les Mustangs de Maniwaki, Pee wee B, ont inscrit une victoire corsée par la marque de 1 à 0 aux dépens des Titans de Gatineau. Charles-Olivier Denis, avec l'aide de Jordan Lafrenière et Hawk Jerome, a marqué l'unique filet de la rencontre à 10,11 de la première période de jeu.

Dans un match de la catégorie Pee-wee A, de la division Ouest de la LHRO, les Mustangs de Maniwaki ont disposé des Lions de Pontiac par la marque de 4 à 3 grâce au but de Winston Iseroff marqué en prolongation. Ce dernier a ajouté deux autres buts à sa fiche l'autre buteur des Mustangs étant Zack Dubuc. Les marqueurs des Titans ont été Raymond Durocher et Alex Mayhew à deux reprises.

Les Pingouins de Hull, Atome C, ont dominé les Mustangs pour l'emporter par la marque de 7 à 1 samedi dernier à l'aréna Sabourin à Gatineau. Antoine St-Amand s'est distingué pour les vainqueurs avec trois buts. L'unique marqueur des locaux a été Matis Saumure avec l'aide de Gabriel Simard.

Les Frontaliers de Hull, Atome B, ont été très avares de buts alors qu'ils ont blanchi les Mustangs de Maniwaki, 7-0, dimanche dernier à Gatineau. Andrew Pygas et Maxime Villeneuve ont marqué chacun deux buts pour les vainqueurs.

Dans un match de la catégorie Pee-wee B de la division ouest de la LHRO, les Barons de Gatineau ont eu le meilleur par 3 à 1 aux dépens des Mustangs. Antoine Rochon, Justin Paquette et Nicolas Labrie ont marqué pour Gatineau alors que l'unique pointeur des Mustangs a été Jayden Caillou avec l'aide de Nabigi Côté.

Les activités reprennent cette semaine dans la LHRO alors que toutes les formations luttent pour leur survie dans le cadre des séries éliminatoires.

ÉCOLE DE KARATÉ BEAUDOIN

Deux nouvelles ceintures noires

MANIWAKI - Sensei Beaudoin tient à féliciter ses deux élèves, Olivier Vallée Lapointe et Kevin Fournier, qui ont réussi avec succès leur obtention de ceinture noire Shodan devant sensei Katsumata et sensei Inada, maîtres du Japon.

Pendant plusieurs années, sensei Beaudoin leur a enseigné à être persévérants. Grâce à leur détermination, Olivier Vallée Lapointe et Kevin Fournier sont fiers d'avoir atteint ce grandiose objectif.



▲ De gauche à droite : Olivier Vallée Lapointe, sensei Beaudoin, Kevin Fournier.

JUSQU'À 10 500 \$ DE RABAIS EN VALEUR TOTALE SUR LES MODÈLES NEUFS 2017

DU 1^{er} AU 31 MARS L'ÉVÉNEMENT CAMION

9 995\$ Honda Civic EX (manuel)
2012 • 55 004 km
#9827A



24 995\$ Dodge RAM 1500 ST
2014 • 43 795 km
#10889



4x4

17 995\$ Ford Fusion ST
2014 • 20 638 km
#1147A



16 495\$ Journey R/T
2012 • 80 356 km
#1131A



Pneus d'hiver inclus AWD

26 995\$ Silverado LT
2013 • 62 967 km
#1032A



4x4

14 495\$ Malibu LS
2014 • 51 235 km
#1170A



20 495\$ Silverado Cabine allonge LS
2011 • 85 712 km
#9983A



4x4

21 495\$ Silverado 1500 Edition Cheyenne LS
2011 • 59 329 km
#1050A



4x4

9 995\$ Malibu LT Edition Platine
2010 • 42 110 km
#9913A



17 995\$ Jeep Cherokee Sport
2014 • 21 099 km
#1102A



18 495\$ Journey R/T
2013 • 78 605 km
#1062A



AWD

7 995\$ Cruze LT Turbo 1SA
2011 • 104 530 km
#1027B



14 995\$ Santa Fe V6
2012 • 80 438 km
#9971A



Pneus d'hiver inclus AWD

9 995\$ Orlando LT
2012 • 105 903 km
#9549B



VÉHICULES D'OCCASION CERTIFIÉS



LES AVANTAGES :

- Inspection en 150 points et plus
- Garantie du manufacturier
- Assistance routière 24 heures
- Privilège d'échange

garagemcconnery.com



McCONNERY

Canada 819-449-1632 DEPUIS 1927

<p>Luc Morin Représentant</p>  <p>luc.morin@garagemcconnery.com</p>	<p>Jean-Guy Séguin Représentant</p>  <p>jeanguy.seguin@garagemcconnery.com</p>	<p>Fred Joanis Représentant</p>  <p>fred.joanis@garagemcconnery.com</p>	<p>France Pageau Directrice commerciale</p>  <p>finances@garagemcconnery.com</p>
--	---	--	---

Ouvert du lundi au vendredi de 8h à 17h, jeudi soir de 17h à 19h30 vente seulement, nos vendeurs sont disponibles pour vous sur rendez-vous en tout temps.



1^{re} 2^e 3^e chance au crédit