



RAPPORT ANNUEL DES ACTIVITÉS DE RECHERCHE

2023-2024

(du 1^{er} mai 2023 au 30 avril 2024)

Recherches Appliquées et Interdisciplinaires sur les
Violences intimes, familiales et structurelles (RAIV)

RAIV
Recherches Appliquées et
Interdisciplinaires sur les Violences
intimes, familiales et structurelles

WC ÉQUIPE
VIOLENCE
CONJUGALE

Wi-J ÉQUIPE
VIOLENCE
JUSTICE

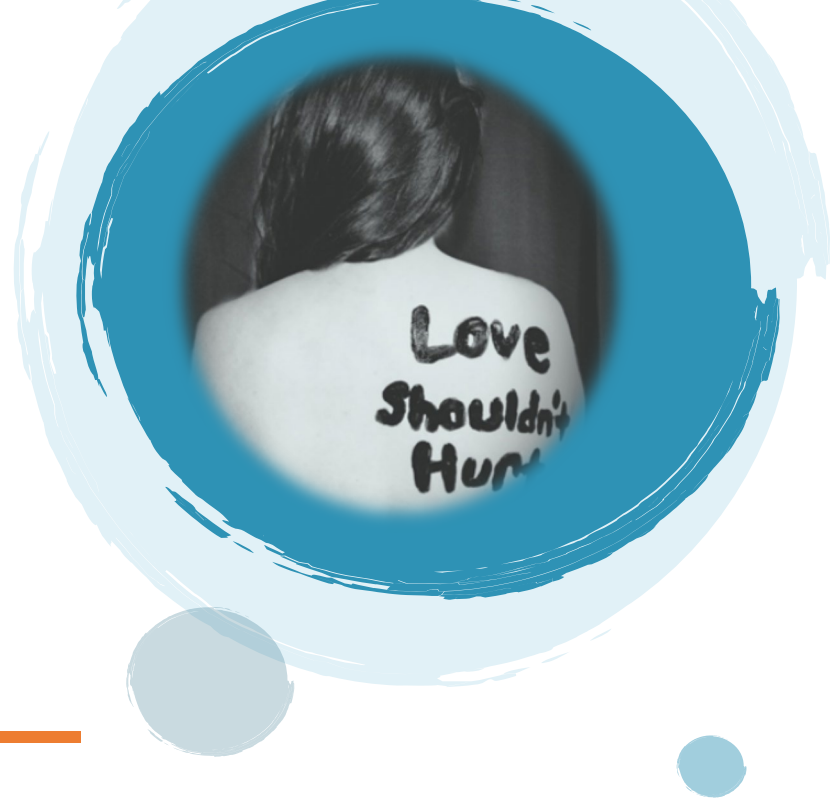

TABLE DES MATIÈRES

1| MOT DE LA DIRECTION SCIENTIFIQUE

3| FAITS SAILLANTS

7| LE CENTRE

MISSION ET OBJECTIFS

DÉFINITIONS DE LA VIOLENCE

PROGRAMMATION SCIENTIFIQUE

ÉQUIPES DE RECHERCHE

FINANCEMENT DU CENTRE

13| STRUCTURE ET COMPOSITION

INSTANCES

COMITÉS OPÉRATIONNELS

MEMBRES

24| PROJETS DE RECHERCHE

AXE 1 - VIOLENCES DANS LES RELATIONS INTIMES ET FAMILIALES

AXE 2 - VIOLENCES STRUCTURELLES ET JUSTICE SOCIALE

AXE 3 - CONTINUUM DE SERVICES : ANALYSE, ÉVALUATION ET CONCERTATION

39| ACTIVITÉS SCIENTIFIQUES ET RAYONNEMENT

PUBLICATIONS

ACTIVITÉS DE TRANSFERT DES CONNAISSANCES

ACTIVITÉS DE REPRÉSENTATION

APPARITIONS DANS LES MÉDIAS

77| OUTILS DE DIFFUSION

SITE WEB ET PAGE FACEBOOK

BULLETINS

78| ANNEXES

INFORMATIONS SPÉCIFIQUES SUR LES PROJETS ÉTUDIANTS

PROGRAMME DE SOUTIEN FINANCIER AUX MEMBRES ÉTUDIANTS ET ÉTUDIANTES

MOT DE LA DIRECTION SCIENTIFIQUE

L'année 2023-2024 se résume pour moi ainsi : reconnaissance et performance exceptionnelle!

D'un point de vue très personnel, je suis tellement **reconnaissante** d'être en vie et bien rétablie à la suite de l'accident majeur que j'ai subi le 1^{er} février dernier. Je reviens avec vous avec un enthousiasme renforcé car je réalise encore plus profondément à quel point nous formons une équipe formidable. Et ce n'est pas que mon opinion personnelle, car les commentaires reçus du FRQSC pour notre demande de Regroupement stratégique (RS) sont fort élogieux. Nos équipes VC et Vi-J ont aussi obtenu des **résultats impressionnants** en se classant parmi les meilleures équipes du Québec. Bravo aux responsables de ces infrastructures, Valérie Roy et Karine Gagnon (VC) ainsi que Catherine Rossi (Vi-J), mais aussi à toute l'équipe de coordination – Imane, Karoline, Caroline, Isabelle, Laurie – qui ont travaillé intensément au cours de l'été et de l'automne 2023 pour la préparation des demandes du RS et de ses équipes. Il est clair à mes yeux que ce **succès exceptionnel** repose sur vous, chers membres du RAIV, et votre présence active et engagée dans notre centre de recherche et ses équipes. Je suis tellement **reconnaissante** et privilégiée de collaborer avec vous à la direction d'un centre de recherche aussi dynamique et bouillonnant d'idées et d'expertises. Nos nouveaux financements (RS 2024-2030; VC 2024-2028; Vi-J 2024-2028) nous permettent de *RAIV* grand pour les prochaines années! Il s'agit ainsi du dernier rapport annuel sous cette forme qui couvre les anciens financements. J'en profite pour remercier les membres du comité stratégique mis en place pour soutenir le travail de remaniement de la programmation scientifique du Centre en vue de ces demandes de renouvellement, soit Catherine, Valérie M., Valérie, R., Rosita et l'équipe de coordination. Dans le même souffle, je tiens à remercier tout particulièrement Valérie Roy et Karine Gagnon, qui ont partagé avec Valérie Meunier et moi-même la responsabilité de l'équipe VC pour la dernière année de direction transitoire, ainsi que Marie-Ève Clément pour le leadership assumé dans le développement d'un Pôle en violence familiale. Bien que ce dernier n'ait pas été financé comme supplément à la demande RS, nous évaluerons ensemble les besoins de nos membres pour une éventuelle suite dans ce volet de la programmation.

Un marqueur assez fort du caractère unique du RAIV est son attractivité. Encore cette année, le RAIV continue d'attirer des nouveaux membres. Entre mai 2023 et avril 2024, ce sont six nouvelles et nouveaux chercheurs réguliers qui se sont joints à nous: Patricia Akiobe, Denise Brend, Elsa Euvrard, Élisabeth Godbout, Martine Lévesque et Pablo Madriaza. Bienvenue à vous toutes et tous! Toujours sous l'angle de la nouveauté, en avril 2024, nous avons inauguré les nouveaux locaux du RAIV plus vastes et mieux adaptés à notre croissance des dernières années.

Cette attractivité s'observe aussi pour notre équipe de coordonnatrices scientifiques de si grande qualité. Nos professionnelles de recherche se font offrir des emplois prestigieux pour leur carrière universitaire. Je suis très heureuse pour Imane, Mariá et Caroline qui ont toutes obtenu récemment des postes importants. Imane Lahrizi, coordonnatrice scientifique du RAIV et de l'équipe Vi-J depuis l'été 2020, a obtenu un poste de professeure à l'École de counseling et d'orientation de l'Université Laval. Mariá Lodetti, coordonnatrice scientifique du Partenariat

Retranche la violence depuis octobre 2023, a obtenu un poste de professeure à l'École de travail social et de criminologie de l'Université Laval. Caroline Robitaille, quant à elle, a été coordonnatrice scientifique de l'Équipe VC depuis l'été 2017. Elle travaille désormais pour le CRUJEF sur un important projet d'évaluation de la Loi sur la protection de la jeunesse. C'est pour moi un **autre sujet de reconnaissance** d'avoir eu le privilège de travailler étroitement avec ces trois grandes femmes de qualité, tant sur le plan professionnel qu'humain. J'ai bon espoir que l'attractivité du RAIV continue d'opérer sa magie pour nous attirer d'autres perles pour ces postes de coordination si stratégiques. Nous avons d'ailleurs déjà recruté, en mai 2024, Audrey-Anne Laguë, qui occupe le poste de chargée des communications pour le RAIV et ses équipes.

Par ailleurs, nous avons vécu récemment un départ bien triste, soit le décès de notre collègue Jean-Jacques Tremblay, professeur en art et science de l'animation à l'Université Laval et membre régulier du RAIV, de l'Équipe VC et du Partenariat Retranche la violence. Jean-Jacques a accompli un travail extraordinaire en recherche-crédation au cours des dernières années en développant plusieurs outils novateurs de sensibilisation à la violence. **En signe de reconnaissance et en hommage** à sa contribution remarquable une bourse portant son nom sera créée pour soutenir des projets de recherche-crédation en violence.

Pour terminer, ma **reconnaissance s'adresse à vous toutes et tous, chers membres**, pour votre présence importante au RAIV, tout spécialement à celles et ceux impliqués dans nos différents comités. Votre contribution fait une réelle différence sur le bon fonctionnement du centre!

FAITS SAILLANTS

ANNÉE MARQUÉE PAR LE RENOUVELLEMENT DU RAIV ET DE SES DEUX ÉQUIPES VC ET VI-J

Le **RAIV** a obtenu son renouvellement à titre de Regroupement stratégique (RS) du FRQSC (Fonds de recherche Société et culture du Québec) pour les six prochaines années.

L'équipe **Vi-J** sur la justice sociale et les violences structurelles pilotée par **Catherine Rossi** a obtenu son financement dans le cadre du concours FRQSC, catégorie équipe de recherche universitaire. Fondée en 2020, l'objectif de sa programmation scientifique est de parvenir à un nouveau postulat théorique permettant une analyse critique des réponses juridicosociales à la violence et aux inégalités. Ces réponses sont positionnées sur un continuum allant des violences structurelles à la justice sociale.

L'équipe **VC** sur les violences conjugales co-pilotée par **Valérie Roy** et Karine Gagnon a obtenu son financement dans le cadre du concours FRQSC, catégorie équipe de recherche en partenariat. Depuis ses débuts en 2012, l'équipe est financée dans une configuration partenariale. Ses activités de recherche sont donc menées en collaboration avec les milieux de la pratique.

Félicitations à tous les membres chercheurs et chercheuses, aux différents partenaires, aux collaborateurs et collaboratrices, ainsi qu'à l'équipe de direction et de coordination pour l'obtention de ces financements structurants!

DES ÉCHANGES SCIENTIFIQUES ORGANISÉS PAR LE RAIV ET SES ÉQUIPES

En cours d'années, **9 activités** de transfert et de mobilisation des connaissances ont été organisées par le RAIV et ses deux équipes. Portant sur des sujets variés, ces activités ont constitué de riches occasions de discussion entre les chercheuses et chercheurs, les praticiennes et praticiens, les étudiantes et étudiants ainsi que les professionnelles et professionnels de recherche.

NOUVEAUX MEMBRES RÉGULIERS

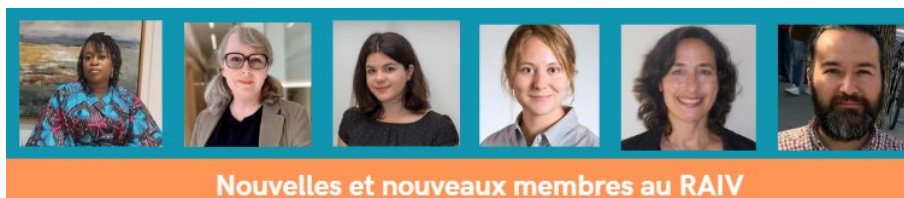

De gauche à droite :

Patricia Akiobe, professeure, École de travail social et de criminologie, Université Laval

Intérêts de recherche :

☞ Lutte contre la criminalité économique et financière

- ∅ Responsabilité pénale des organisations
- ∅ Impact des nouvelles technologies dans la lutte contre la criminalité financière
- ∅ Victimisation en matière de fraude financière

Denise Brend, professeure, École de travail social et de criminologie, Université Laval

Intérêts de recherche :

- ∅ Trauma
- ∅ Approches axées sur le trauma
- ∅ Relation d'aide

Elsa Ewward, professeure, École de travail social et de criminologie, Université Laval
(anciennement membre collaboratrice au RAIIV)

Intérêts de recherche

- ∅ Réinsertion sociale
- ∅ Peines et mesures pénales communautaires
- ∅ Politiques et pratiques pénales
- ∅ Justice pénale
- ∅ Identité professionnelle
- ∅ Méthodologie qualitative et comparaison internationale
- ∅ Sociologie du droit pénal

Élisabeth Godbout, professeure, École de travail social et de criminologie, Université Laval

Intérêts de recherche :

- ∅ Enfants, adolescents, famille
- ∅ Transitions familiales associées à la séparation des parents (bien-être, adaptation, parentalité, conjugalité, recomposition familiale, conflit de séparation)
- ∅ Thérapie et intervention auprès d'une clientèle judiciarisée
- ∅ Travail social et droit

Martine Lévesque, professeure, École de réadaptation, Université de Montréal

Intérêts de recherche :

- ∅ Sciences de l'occupation : Perspective transactionnelle sur la participation citoyenne à l'élaboration des priorités de santé en communauté autochtone; justice occupationnelle, femmes et handicap
- ∅ Apprentissage transformationnel dans les professions de santé : Réflexivité critique en soutien aux pratiques de sécurisation culturelle en contexte de pauvreté, en contexte autochtone et en contexte de diversité
- ∅ Méthodologies participatives et qualitatives
- ∅ Pratiques sociales et politiques en ergothérapie

Pablo Madriaza, professeur, Département de travail social, Université du Québec en Outaouais

Intérêts de recherche

- ∅ Prévention de la violence et des conflits sociaux
- ∅ Prévention des violences sociopolitiques (extrémisme violent, actes motivés par la haine)
- ∅ Intervention interculturelle
- ∅ Études postcoloniales et décoloniales

RETRAITE ET BLITZ DE RÉDACTION

La toute première édition de la **retraite de rédaction**, organisée par le comité étudiant du RAIV, a eu lieu du 20 au 22 avril dernier. Cet événement a réuni 12 étudiants et étudiantes de deuxième et troisième cycles, tous membres du RAIV et affiliés à trois universités (Université Laval, $n=7$; Université du Québec en Outaouais, $n=1$; Université du Québec à Montréal, $n=4$).

À la suite de cette activité, des **sessions intensives de rédaction** en ligne (blitz de rédaction) ont été organisées, conjointement par le RAIV et ses deux équipes VC et Vi-J, chaque mercredi des mois de mai et de juin.

Dans les deux cas, les activités de rédaction ont été organisées suivant la méthode **Pomodoro** 🍅 🍅, qui favorise la concentration en alternant des périodes de travail intense (50 minutes) et de courtes pauses (10 minutes).

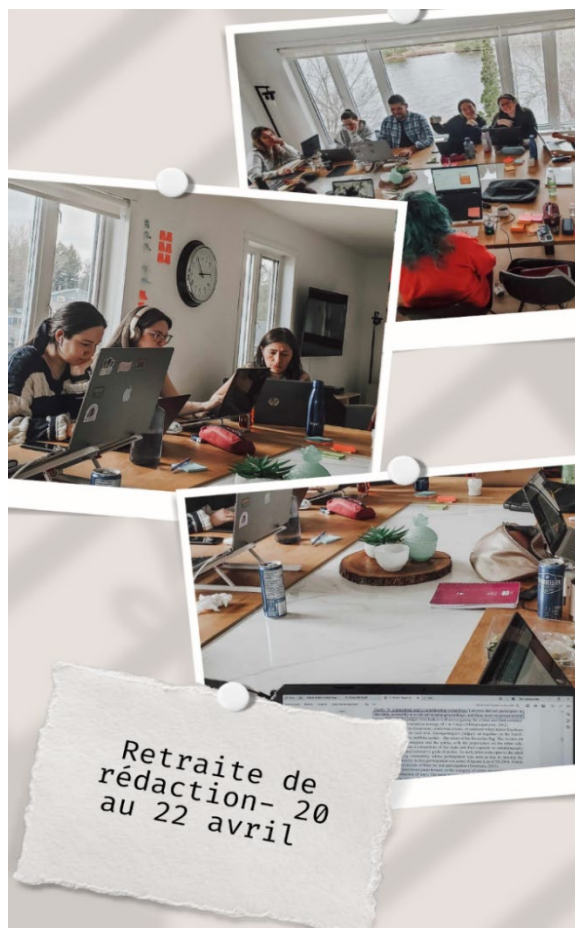



258 MEMBRES

39 chercheuses régulières et chercheurs réguliers

41 chercheuses collaboratrices et chercheurs collaborateurs

16 partenaires des milieux de pratique

6 collaboratrices et collaborateurs des milieux de pratique

159 étudiantes et étudiants



DEUX ÉQUIPES DE RECHERCHE

Équipe de recherche en violence conjugale :
Acteurs en contexte et pratiques novatrices - VC

Équipe Violences-Justice : Contrer les violences structurelles pour un meilleur accès à la justice sociale -Vi-J



DIFFÉRENTES AFFILIATIONS

7 universités québécoises (UL, UQO, UQAM, UdeM, UQAC, UQTR, UQAR)

3 instituts publics (INSPQ, ISQ, CIUSSS)



PUBLICATIONS ET CONFÉRENCES DES MEMBRES RÉGULIERS

73 articles scientifiques

16 chapitres de livre ou contributions à un ouvrage collectif

1 volume

14 rapports de recherche

15 outils et fiches synthèses

208 communications



INTERVENTIONS PUBLIQUES

34 entrevues et articles dans les médias



SOUTIEN FINANCIER À LA COMMUNAUTÉ ÉTUDIANTE

27 bourses octroyées aux étudiantes et étudiants

- **4** bourses de doctorat
- **8** bourses de maîtrise
- **8** soutiens à la communication scientifique
- **3** soutiens au cheminement scolaire
- **4** bourses d'implication

LE CENTRE

Le RAIV a débuté ses activités en 2020, avec l'obtention d'une subvention de Regroupement stratégique et le changement de son nom de centre reconnu à l'Université Laval. En effet, le RAIV s'inscrit dans le prolongement du CRI-VIFF (Centre de recherche interdisciplinaire sur la violence familiale et la violence faite aux femmes), centre reconnu par la Commission de la recherche de l'Université Laval depuis 2006, et ayant exercé pendant plus de 30 ans un rôle de catalyseur des expertises québécoises en violence familiale et faite aux femmes, ainsi qu'en recherche appliquée.

Fort d'une masse critique de 39 chercheuses et chercheurs, dont la moitié sont lavallois, RAIV pose un regard original sur le concept de violence, en croisant divers horizons disciplinaires ce qui assure un éclairage intégré et concerté de la programmation scientifique. Les chercheuses régulières et chercheurs réguliers sont rattachés à 7 universités québécoises (UL, UQO, UQAM, UdeM, UQAC, UQTR, UQAR) ou instituts publics (INSPQ, ISQ, CIUSSS). Les partenaires des milieux de pratique, les chercheuses collaboratrices et les chercheurs collaborateurs sont aussi étroitement impliqués dans l'actualisation de la programmation. La recherche partenariale et appliquée est une force majeure du Centre qui se reflète d'ailleurs dans les instances décisionnelles, chacun des axes de la programmation scientifique étant codirigé conjointement par une chercheuse ou un chercheur universitaire et un partenaire des milieux de pratique.

Le Centre inclut deux équipes : l'une de configuration partenariale portant sur les violences conjugales, dirigée par Geneviève Lessard jusqu'en avril 2024. La seconde, portant sur la justice sociale et les violences structurelles est financée depuis 2020, et pilotée par Catherine Rossi. La programmation scientifique proposée par RAIV permet d'intégrer les connaissances produites par ces deux équipes complémentaires et de regrouper de nombreux projets de recherche autour d'axes fédérateurs d'intégration des connaissances sur les problèmes sociaux complexes et omniprésents des violences intimes, familiales et structurelles (VIFS).

MISSION ET OBJECTIFS ●

Le RAIV a pour objet l'étude des liens entre les violences dans les relations intimes et familiales et les réponses sociales qui peuvent contribuer à contrer ou à perpétuer les oppressions structurelles vécues par certains groupes de la population. Une attention particulière est portée aux rapports de pouvoir dans les relations intimes et familiales, mais aussi entre les groupes de la société ou entre les individus et les institutions. Nos recherches documentent les facteurs associés aux VIFS, les liens entre différentes formes de violences agies ou subies dans différents contextes de vie, les conséquences pour les individus, les familles et la société; les réponses sociales à ces violences (services communautaires et institutionnels, réponses judiciaires, systémiques, étatiques); et ce, à différents niveaux du continuum d'intervention : prévention primaire, secondaire et tertiaire. Le RAIV poursuit les objectifs suivants :

- ❖ Contribuer au développement des connaissances sur les VIFS par une approche globale et multidimensionnelle prenant en compte les victimes, les agresseurs, leurs proches, les intervenantes et intervenants des différents réseaux de services communautaires ou institutionnels;
- ❖ Former une relève scientifique spécialisée sur les VIFS en créant un milieu de formation stimulant dans lequel les étudiantes et étudiants bénéficient d'expertises riches et variées;
- ❖ Assurer la diffusion, le transfert et l'appropriation des connaissances dans la communauté scientifique et dans les différents milieux de pratique concernés, tant sur le plan régional, national, qu'international.

Pour atteindre ces différents objectifs, le RAIV bénéficie de la collaboration de chercheuses et chercheurs universitaires, de collaboratrices et collaborateurs de milieux de pratique, d'organismes partenaires et d'étudiantes et étudiants. L'ensemble des membres est soutenu par une équipe de professionnelles qui coordonnent les activités et mettent en œuvre un programme de transfert et de mobilisation des connaissances.

DÉFINITION DE LA VIOLENCE

La violence est définie comme un exercice abusif de pouvoir par lequel un individu en position de force cherche à contrôler une autre personne en utilisant des moyens de différents ordres afin de la maintenir dans un état d'infériorité ou de l'obliger à adopter des comportements conformes à ses propres désirs. Cette définition ne se limite pas aux conduites individuelles puisque la violence peut s'exercer par des systèmes plus larges.

Les principaux types de violences étudiés par les membres du RAIV sont : la violence entre partenaires intimes (adultes et adolescents), la maltraitance des enfants ou des aînés, les agressions sexuelles et les violences structurelles. Les violences structurelles incluent toute « forme d'agression commise par des organisations d'une société donnée qui a pour effet d'empêcher la réalisation des individus ». Elles renvoient aussi à l'effet opprimant de certaines lois, politiques ou pratiques d'intervention qui servent davantage les intérêts des groupes dominants.

PROGRAMMATION SCIENTIFIQUE

La programmation de recherche du RAIV comporte **trois axes** :

AXE 1 Violences dans les relations intimes et familiales	AXE 2 Violences structurelles et justice sociale	AXE 3 Continuum de services : analyse, évaluation et concertation
<ul style="list-style-type: none">• Les similitudes, les différences, les facteurs communs ou spécifiques aux différents types de violences pour différentes populations.• La façon dont les violences (agies et subies), de manière cooccurrence ou séquentielle, modulent les parcours de vie.• Les facteurs qui influencent l'émergence des violences, leurs conséquences, leur reproduction et la manière de s'en sortir.	<ul style="list-style-type: none">• Les réponses sociojuridiques et la manière dont elles sont susceptibles de contribuer à contrer ou à perpétuer la victimisation en engendrant des violences structurelles.• Les caractéristiques des pratiques psychosociales ou juridiques qui permettent de contrer les violences structurelles en favorisant des rapports sociaux plus égalitaires.	<ul style="list-style-type: none">• Les effets des pratiques à court, moyen et long termes et les facteurs qui favorisent le changement.• Les différentes manières d'adapter les interventions aux besoins multiples et différenciés des acteurs en situation de violence.• Les perspectives d'innovation en matière de prévention de la violence.

ÉQUIPES DE RECHERCHE

Le centre regroupe deux équipes de recherche financées par le FRQSC :



VC | Équipe de recherche en violence conjugale : Acteurs en contexte et pratiques novatrices, FRQSC, 2020-2024

MEMBRES RÉGULIÈRES ET RÉGULIERS

Maude Bouchard, Professeure, École de design de l'Université Laval

Émilie Bourdages, Professeure, Département de marketing, Université du Québec à Chicoutimi

Renée Brassard, Professeure titulaire, École de travail social et de criminologie de l'Université Laval

Normand Brodeur, Professeur titulaire, École de travail social et de criminologie de l'Université Laval

Myriam Dubé, Professeure, École de travail social de l'Université du Québec à Montréal

Sonia Gauthier, professeure, École de travail social, Université de Montréal

Célyne Lalande, Professeure, Département de travail social de l'Université du Québec en Outaouais

Geneviève Lessard, Professeure titulaire, École de travail social et de criminologie de l'Université Laval

Sylvie Lévesque, Professeure, Département de sexologie de l'Université du Québec à Montréal

Valérie Roy, Professeure titulaire, École de travail social et de criminologie de l'Université Laval

Nathalie Sasseville, Professeure, Unité d'enseignement en travail social de l'Université du Québec à Chicoutimi

Sylvie Thibault, Professeure, Département de travail social de l'Université du Québec en Outaouais

Jean-Jacques Tremblay, Professeur agrégé, École de design de l'Université Laval

PARTENAIRES

Gabriel Couture, Agent sociocommunautaire, Service de Police de la Ville de Montréal

Sari Chengberlin, Intervenante, Côté Cour

Isabelle de Champlain-Bringué, Conseillère en justice pour les femmes et les hommes, Oxfam-Québec

Karine Gagnon, Coordonnatrice au soutien organisationnel et au développement, Réseau des CAVAC

Heba Habib, Psychiatre, Integrative psychiatry clinic in Egypt

Jocelyne Jolin, Directrice adjointe, SOS Violence conjugale

Tanya Larouche, Responsable clinique du volet jeunesse, Violence-Info

Valérie Meunier, Directrice du Groupe d'aide aux personnes impulsives (GAPI), représentante d'À cœur d'homme et codirectrice de l'Équipe Violence conjugale

Frédérique Sénéchal, Coordonnatrice, Table carrefour violence conjugale de Québec-Métro

Patricia St-Hilaire et **Janie Bergeron**, Coordonnatrices, Regroupement des organismes ESPACE du Québec (ROEQ)

Mireille St-Pierre, Coordonnatrice des services, Interligne

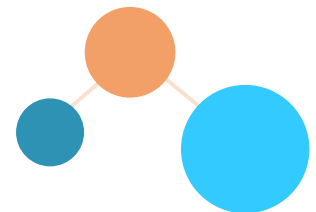

*Les noms identifiés en **rouge** sont des chercheuses et chercheurs réguliers de l'Université Laval considérés par la Commission de la recherche de l'Université Laval (CRUL).

MEMBRES COLLABORATRICES ET COLLABORATEURS

Chantal Bourassa, Professeure, École de travail social de l'Université de Moncton
Marilyn Ford-Gilboe, Professeure émérite, École de sciences infirmières de l'Université of Western Ontario
Andrée Fortin, Professeure associée, Département de psychologie à l'Université de Montréal
Sherry Hamby, Professeure de psychologie, University of the South et directrice du Life Paths Appalachian Research Center
Élizabeth Harper, Professeure, École de travail social de l'Université du Québec à Montréal
Cathy Holtmann, Directrice du centre de recherche Muriel McQueen Fergusson et professeure associée de sociologie à l'Université du Nouveau-Brunswick
Peter Jaffe, Professeur, Faculté des sciences de l'éducation de l'Université of Western Ontario et directeur du Centre de recherche et d'éducation sur la violence contre les femmes et les enfants
Dave Poitras, Conseiller scientifique en prévention de la violence à l'INSPQ
Simon Lapierre, Professeur en sciences sociales à l'Université d'Ottawa
Chantal Lavergne, Chercheure, Institut universitaire Jeunes en difficulté du CIUSSS Centre-Sud-de-l'Île-de-Montréal et professeure associée à l'école de travail social de l'Université de Montréal
Lucienne Martins Borges, Professeure agrégée, École de travail social et de criminologie de l'Université Laval
Lyse Montminy, Professeure associée, École de travail social de l'Université de Montréal
Océane Perona, Maîtresse de conférences, Centre de recherches Sociologiques sur le Droit et les Institutions Pénales
Sylvie Pouliot, Professeure associée, École de design de l'Université Laval
Katreena Scott, Professeure associée, Département de psychologie appliquée et de développement humain de l'Université de Toronto
Kelly Scott-Storey, Professeure associée, Faculté de sciences infirmières de l'Université du Nouveau-Brunswick
Zelimar Soares Bidarra, Professeure associée, Université provinciale de l'Ouest du Parana (Brésil)
Nadine Wathen, Professeure, Faculté de l'information et des sciences médiatiques de l'Université of Western Ontario



Vi-J | Équipe Violences-Justice : Contrer les violences structurelles pour un meilleur accès à la justice sociale, FRQSC, 2020-2024

MEMBRES RÉGULIÈRES ET RÉGULIERS

Marie-Claire Belleau, Professeure titulaire, Faculté de droit de l'Université Laval
Dominique Bernier, Professeure, Département des sciences juridiques de l'Université du Québec à Montréal
Renée Brassard, Professeure titulaire, École de travail social et de criminologie de l'Université Laval
Julie Desrosiers, Professeure titulaire, Faculté de droit de l'Université Laval
Elsa Euvrard, Professeure adjointe, École de travail social et de criminologie de l'Université Laval
Mariana Raupp, Professeure agrégée, École de travail social et de criminologie de l'Université Laval
Catherine Rossi, Professeure titulaire, École de travail social et de criminologie de l'Université Laval
Christine Vézina, Professeure agrégée, Faculté de droit de l'Université Laval

FINANCEMENT DU CENTRE

Au cours de l'année 2023-2024, le RAIV bénéficiait de deux subventions d'infrastructure (Regroupement stratégique FRQSC et Centre de recherche reconnu par l'UL) ainsi que de deux financements d'équipe FRQSC (Équipe en fonctionnement « Violence conjugale : acteurs en contexte et pratiques novatrices » et équipe en émergence « Violences-Justice : Contrer les violences structurelles pour un meilleur accès à la justice sociale ». Les montants mentionnés dans cette section ne tiennent pas compte des projets spécifiques présentés dans la section « Les projets de recherche ».

	2023-2024
SUBVENTION D'INFRASTRUCTURE	
Centre Recherches Appliquées et Interdisciplinaires sur les Violences intimes, familiales et structurelles (RAIV), VRRCI de Université Laval (2020-2025)	43 000\$
Regroupement stratégique Recherches Appliquées et Interdisciplinaires sur les Violences intimes, familiales et structurelles (RAIV), FRQSC (2020-2024)	127 000\$
Contributions financières institutionnelles s'ajoutant à ce financement (UL, UdeM et UQO)	195 267\$
Appui ponctuel de la FSS aux centres de recherche reconnus par la CRUL (2023-2024)	13 000\$
SUBVENTION D'ÉQUIPE FRQSC	
Équipe Violence conjugale : Acteurs en contexte et pratiques novatrices (2020-2024)	153 367\$
Équipe Violences-Justice : Contrer les violences structurelles pour un meilleur accès à la justice sociale (2020-2024)	59 464\$
Total	591 098\$

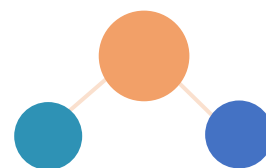

STRUCTURE ET COMPOSITION

ORGANIGRAMME

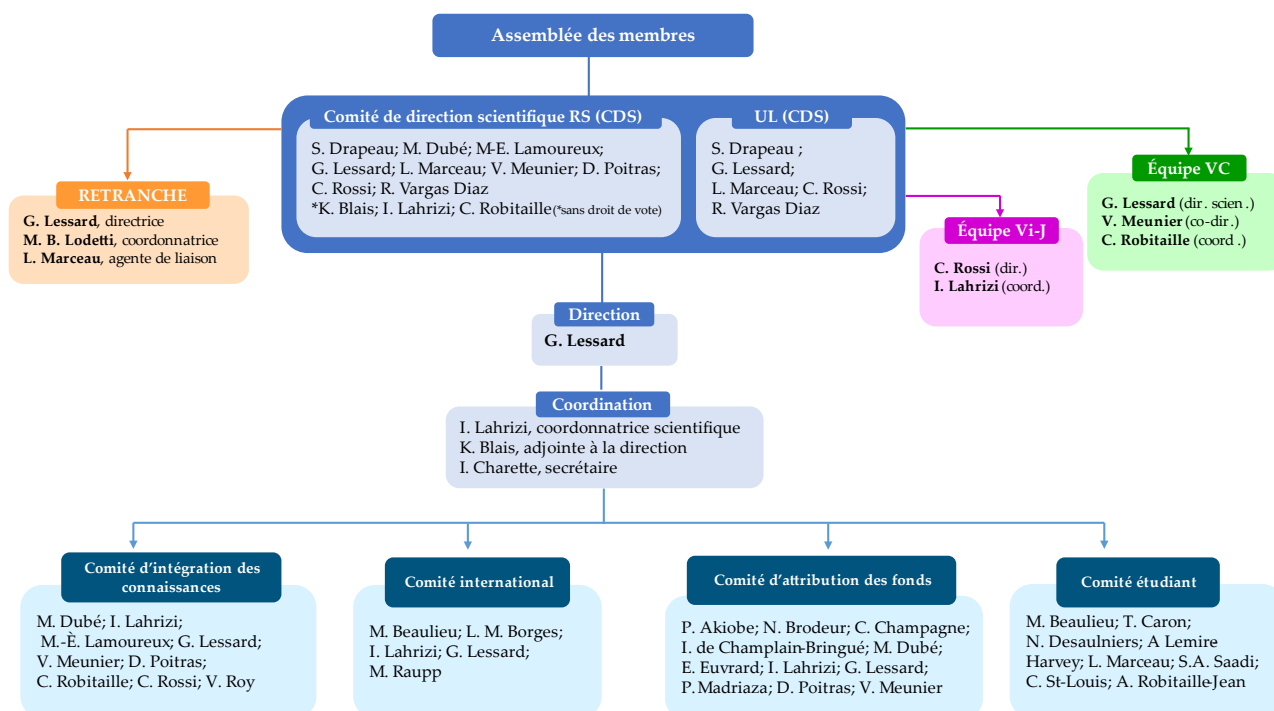

INSTANCES

ASSEMBLÉE DES MEMBRES

L'assemblée réunit tous les membres du Centre au moins une fois par année. Elle est appelée à se prononcer sur les orientations générales du Centre, en adoptant, sur recommandation du Comité de direction scientifique, le plan d'action annuel du Centre. Elle reçoit le rapport annuel et procède à l'élection des membres du Comité de direction scientifique. Elle est consultée sur toute question jugée pertinente par le Comité de direction scientifique. L'Assemblée est souveraine pour apporter les amendements aux statuts.

COMITÉ DE DIRECTION SCIENTIFIQUE (CDS)

Le CDS a pour fonction de :

- Définir la programmation et les activités du Centre et assurer la coordination générale de l'ensemble des activités prévues au plan d'action du Centre;
- Veiller à ce que les activités du Centre s'effectuent en harmonie avec le plan directeur de la Faculté de rattachement et celui de l'Université Laval;
- Ratifier les ententes négociées avec les départements ou tout autre organisme interne ou externe à l'Université Laval;
- Adopter le budget de fonctionnement du Centre;
- Soutenir la direction pour assurer le renouvellement du leadership ainsi que la participation des chercheuses et chercheurs, des étudiantes et étudiants et des partenaires;
- Adopter le rapport annuel d'activités;
- Approuver chaque année la liste des membres, recevoir et décider de nouvelles demandes d'adhésion et soutenir la direction dans son rôle proactif de recrutement pour assurer le renouvellement continu du membership;
- Planifier la rencontre annuelle de l'Assemblée des membres;
- Soutenir la direction du Centre dans la gestion des affaires courantes et l'alimenter pour les prises de décisions;
- Former, au besoin, des comités opérationnels de travail portant sur des mandats précis et assurer le suivi et l'exécution de leurs travaux;
- Recommander à l'Assemblée des membres la nomination de la directrice ou du directeur du Centre.

COMPOSITION DU COMITÉ :

Laurence Marceau, étudiante, maîtrise en criminologie, UL

Valérie Meunier, à cœur d'hom

Myriam Dubé, École de travail social, UQAM

Sylvie Drapeau, vice-doyenne à la recherche, FSS, UL

Marie-Ève Lamoureux, directrice, Équijustice

Dave Poitras, conseiller scientifique spécialisé en violences conjugales, INSPQ

Geneviève Lessard, École de travail social et de criminologie, UL

Catherine Rossi, École de travail social et de criminologie, UL

Rosita Vargas Díaz, École de travail social et de criminologie, UL

&

****Karoline Blais**, professionnelle de recherche, RAIV

****Imane Lahrizi**, professionnelle de recherche, RAIV

***sans droit de vote*

COMITÉS OPÉRATIONNELS

COMITÉ ÉTUDIANT (CE)

Le rôle du comité étudiant (CE) est de représenter les membres au sein de divers comités et de promouvoir leurs intérêts. Il s'occupe notamment de l'organisation des activités de réseautage destinées aux membres étudiants.

- ❖ Les membres décident entre eux des rôles qu'ils se donnent et des activités de formation à prioriser.

COMPOSITION DU COMITÉ ÉTUDIANT :

Mélina Beaulieu, doctorat sur mesure, Université Laval
Thomas Caron, maîtrise en criminologie, Université Laval
Noémie Desaulniers, doctorat en sciences de la famille, Université du Québec en Outaouais
Annabelle Lemire-Harvey, maîtrise en travail social, Université Laval
Laurence Marceau, doctorat sur mesure, Université Laval
Sabry Adel Saadi, doctorat en travail social, Université du Québec à Montréal
Camille St-Louis, maîtrise en travail social, Université Laval
Annabelle Robitaille-Jean, maîtrise en travail social, Université Laval

COMITÉ D'INTÉGRATION DES CONNAISSANCES

Mandat : Organiser les activités d'intégration des connaissances pour chacun des axes.

Myriam Dubé, École de travail social, Université du Québec à Montréal

Marie-Ève Lamoureux, directrice générale, Équijustice

Geneviève Lessard, École de travail social et de criminologie, Université Laval

Valérie Meunier, à cœur d'homme

Dave Poitras, conseiller scientifique spécialisé en violences conjugales, INSPQ

Catherine Rossi, École de travail social et de criminologie, Université Laval

Valérie Roy, École de travail social et de criminologie, Université Laval

Imane Lahrizi, professionnelle de recherche, RAIV

Caroline Robitaille, professionnelle de recherche, RAIV

COMITÉ INTERNATIONAL

Mandat : Assurer le développement des collaborations hors Québec, le rayonnement des membres à l'international et l'élaboration d'ententes de partenariat avec des équipes ou centres de recherche d'autres pays spécialisés en violence.

Geneviève Lessard, Université Laval

Lucienne Martins Borges, Université Laval

Mariana Raupp, Université Laval

Mélina Beaulieu, maîtrise en criminologie, Université Laval

Imane Lahrizi, professionnelle de recherche, RAIV

COMITÉ D'ATTRIBUTION DES FONDS COLLECTIFS

Mandat : Permettre une distribution efficace des fonds collectifs, de manière à s'assurer que le regroupement stratégique sert effectivement à reconnaître l'excellence des travaux étudiants et à soutenir les productions collectives et l'émergence de nouvelles collaborations.

Patricia Akiobe, Université Laval

Normand Brodeur, Université Laval (responsable du comité)

Claudia Champagne, L'Accord Mauricie

Myriam Dubé, UQAM

Isabelle de Champlain-Bringué, OXFAM (absente lors du concours)

Elsa Euvrard, Université Laval

Dave Poitras, INSPQ

Geneviève Lessard, Université Laval (absente lors du concours)

Pablo Madriaza, Université du Québec en Outaouais

Valérie Meunier, Gapi

Imane Lahrizi, professionnelle de recherche, RAIV

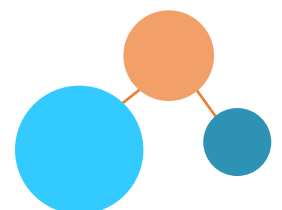

MEMBRES RÉGULIERS ET RÉGULIÈRES

Université Laval
Patricia Akiobe , professeure adjointe, École de travail social et de criminologie
Isabelle Auclair , professeure agrégée, Département de management
Marie-Claire Belleau , professeure titulaire, Faculté de droit
Geneviève Belleville , professeure titulaire, École de psychologie
Maude Bouchard , professeure agrégée, École des arts visuels
Renée Brassard , professeure titulaire, École de travail social et de criminologie
Denise Brend , professeure adjointe, École de travail social et de criminologie
Normand Brodeur , professeur titulaire, École de travail social et de criminologie
Julie Desrosiers , professeure titulaire, Faculté de droit
Elsa Euvrard , professeure agrégée, École de travail social et de criminologie
Marie-Hélène Gagné , professeure titulaire, École de psychologie (*régulière au RS, mais collaboratrice pour la CRUL)
Élisabeth Godbout , professeure adjointe, École de travail social et de criminologie
Geneviève Lessard , professeure titulaire, École de travail social et de criminologie
Lucienne Martins Borges , professeure agrégée, École de travail social et de criminologie
Mariana Raupp , professeure agrégée, École de travail social et de criminologie
Catherine Rossi , professeure titulaire, École de travail social et de criminologie
Valérie Roy , professeure titulaire, École de travail social et de criminologie
Jean-Jacques Tremblay , professeur agrégé, École de design
Rosita Vargas Diaz , professeure adjointe, École de travail social et de criminologie
Christine Vézina , professeure agrégée, Faculté de droit (*collaboratrice au RS)
Université du Québec en Outaouais
Marie-Ève Clément , professeure titulaire, Département de psychoéducation
Célyne Lalande , professeure, Département de travail social
Pablo Madriaza , professeur, Département de travail social
Sylvie Thibault , professeure agrégée, Département de travail social
Université de Montréal
Sarah Dufour , professeure titulaire, École de psychoéducation
Sonia Gauthier , professeure agrégée, École de travail social
Martine Lévesque , professeure adjointe, École de réadaptation
Université du Québec à Montréal
Myriam Dubé , professeure, École de travail social
Dominique Bernier , professeure, Département des sciences juridiques
Sylvie Lévesque , professeure agrégée, Département de sexologie
Université du Québec à Trois-Rivières
Suzanne Léveillé , professeure, Département de psychologie
Université du Québec à Chicoutimi
Nathalie Sasseville , professeure, Département de travail social
Émilie Bourdages , professeure, Département des sciences économiques et administratives
Université du Québec à Rimouski
Catherine Turbide , professeure, Département de psychosociologie et travail social
CIUSSS Centre-Sud-de-l'Île-de-Montréal
Chantal Lavergne , chercheure à l'IUJD et professeure associée à l'UdeM
Équijustice

Marie-Ève Lamoureux , directrice
Institut de la statistique du Québec
Jasline Flores , Direction des statistiques de santé, Institut de la statistique du Québec
Institut national de santé publique du Québec
Dave Poitras , Conseiller scientifique en prévention de la violence
à cœur d'homme
Valérie Meunier , Directrice du Groupe d'aide aux personnes impulsives (GAPI)

PARTENAIRES DES MILIEUX DE PRATIQUE

à cœur d'homme

Association de Lutte contre les Violences faites aux femmes-Extrême-Nord

Association polyvalente d'actions judiciaires en Polynésie, Tahiti

École Nationale d'Administration Pénitentiaire de France

Équijustice

GAPI

INSPQ

Interligne

L'Accord Mauricie

Oxfam-Québec

Réseau des CAVAC

Réseau France Victime

SPVM

Table Carrefour Violence Conjugale de Québec-Métro

Table de concertation en violence conjugale et agressions à caractère sexuel de Laval

Violence-Info

COLLABORATEURS ET COLLABORATRICES DES MILIEUX DE RECHERCHE

Du Québec

Beaumont Claire, Université Laval

Guay Christiane, Université du Québec en Outaouais

Hamelin Brabant Louise, Université Laval

Harper Elizabeth, Université du Québec à Montréal

Hébert Martin, Université Laval

Langevin Louise, Université Laval

Maurice Pierre, INSPQ

Lyse Montminy, Université de Montréal

Morency Catherine, Université du Québec à Chicoutimi

Noël Julie, Université de Sherbrooke

Parent Sylvie, Université Laval

Pouliot Louise, Université Laval

Saint-Pierre Marie-Josée, Université Laval

Wemmers Jo-Anne, Université de Montréal

Du Canada

Bourassa Chantal, U. Moncton

Ford-Guilboe Marilyn, U. Western Ontario

Holtmann Cathy, U. Fredericton – Muriel McQueen

Fergusson

Jackson Margaret A., SFU – FREDA

Scott Katreena, U. Western Ontario – CREVAWC

Johnson Rebbeca, U. Victoria

Létourneau Nicole, U. Calgary – RESOLVE

Nixon, Kendra U. Manitoba – RESOLVE

Scott-Storey Kelly, U. Moncton

Strimelle Véronique, U. Ottawa

Vanhamme Françoise, U. Ottawa

Wathen Nadine, U. Western Ontario

Cummings Jordan, U. Saskatoon – RESOLVE

De l'international

Cabon Sarah-Marie, Université de Bordeaux

Cario Robert, U. de Pau et des pays de l'Adour

Franco Xavier José Roberto, U. Federale de Rio Janeiro

Hambly Sherry, U. of the South

Hernandez Lucie, École Nationale d'Administration Pénitentiaire de France

Mbanzoulou Paul, École Nationale d'Administration Pénitentiaire de France

Mons Olivia, Réseau France Victime

Moreau Cécile, Association polyvalente d'actions judiciaires en Polynésie, Tahiti

Perona Océane, U. d'Aix Marseille

Possas Marianna, U. Fédérale de Bahia (Laboratoire d'études crime et société - LASSOS)

Rifiotis Theophilos, U. Federale de Santa Catarina

Sanhueza Tatiana, U. Conception

Soares Bidarra Zelimar, U. Provinciale de l'Ouest du Parana

COLLABORATRICES ET COLLABORATEURS DES MILIEUX DE PRATIQUE ●

Côté Cour
Maison pour femmes immigrantes
Regroupement des organismes Espace du Québec

SOS violence conjugale
SPVQ
Integrative Psychiatry Clinic in Egypt

EMPLOYÉES ET EMPLOYÉS RELEVANT DE FINANCEMENTS ADMINISTRÉS AU RAIV

PROFESSIONNELS ET PROFESSIONNELLES DE RECHERCHE

Angele, Rebecca
Blais, Karoline
Boeira Lodetti, Maria
Cholette, Marie-Hélène
Fournier, Claudia
Lahrizi, Imane
Robitaille, Caroline
Smedslund, Katja Johanna

AUXILIAIRES DE RECHERCHE – 3^{ÈME} CYCLE

Alvarez-Lizotte, Pamela
Ben Abdeljelil, Manel
Brassard, Vicky
Devost, Catherine
Duniya, Caroline
Gagné, Samuel
Ouattara, Toh Jean-Claude
Zohoré Wago, Irène-Raïssa

AUXILIAIRES DE RECHERCHE – 2^{ÈME} CYCLE

Agboton, Sedozan Max Guy
Bastille Lavigne, Elise
Beaulieu, Gabrielle
Beaulieu, Mélina
Bourgelas, Camille
Dandois, Sarah
Essaid, Jihane
Gardner, Rachel
Giroux, Samantha
Goupil-Nantel, Emilie
Hayek, Perla
Lavoie Rancourt, Camille
Marceau, Laurence
St-Louis, Camille
Tardif, Joliane

AUXILIAIRES DE RECHERCHE – 1^{ER} CYCLE

Autut, Salima
Brissac, Aurélie
Djeufa Tchamambe, Alicia
Dodier, Laurence
Harvey, Christine
He Fang, Lai
Loucif, Leila
McKenzie, Maxime
Renaud, Florence
Royer, Véronique
Tan, Marie
Therrien, Ariane
Thivierge, Anne-Marie
Zhou, Xin Ting

SECRÉTAIRE DE GESTION

Charrette, Isabelle

AUXILIAIRES ADMINISTRATIFS

Jean-Baptiste, Catherine
Moreau, Laurie
Nadeau, Jérémie
Ouimet, Matys



ÉTUDIANTES ET ÉTUDIANTS

ÉTUDES EN COURS

*Étudiantes et étudiants dirigés par des chercheurs et chercheuses ayant un statut de membre régulier du RAIV et dont le sujet de recherche s'inscrit dans la programmation scientifique du centre.

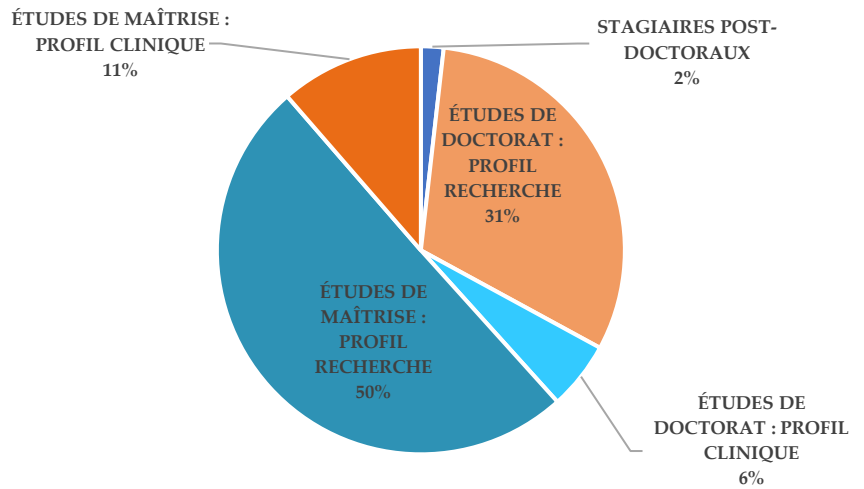

ÉTUDES POSTDOCTORALES

Allah Habib, Hebba
Carvalho de Oliveira, Anderson Eduardo
Jean Simon, David

ÉTUDES DE DOCTORAT: PROFIL RECHERCHE

Adel Saadi, Sabry
Alvarez-Lizotte, Pamela
Beaulieu, Mélina
Bélanger, Laurent
Ben Abdeljelil, Manel
Bénard, Yasmine
Benjamin, Fanel
Betencourt, Camille
Bêty, Emma
Biracyaza, Emmanuel
Blaise, Louis Kenson
Boulebsol, Carole
Bourget, Sabrina
Brassard, Vicky
Buyana, Frederic
Couto, Éric
Desaulniers, Noémie
Devost, Catherine
Dubé, Laurence
Duniya, Caroline
Flores, Clara
Fortin-Lachance, Hélène
Gagné, Samuel
Gamache, Lydia
Gaye, Mamadou
Gingras, Marie-Laurence
Grondin, Olivier

Héry, Lucie
Jean, Sarah-Maude
Kubwana, Gabriel
Lamontagne, Amélie
Mantha, Audrey
Marceau, Laurence
Menand, Véronique
Michaud, Nicolas
Milord, Aurélie
Racine-Asselin, Marie-Dominique
Rioux, Gabrielle
Rosales Pincetti, Valéria Andrea
Rousseau, Catherine
Terrault, Zoé
Turgeon, Nicolas R.
Venne, Élorie
Wagner-Lapierre, Claudie-Émilie
Zohoré, Wago Irène-Raïssa

ÉTUDES DE DOCTORAT: PROFIL CLINIQUE

Demers-Lussier, Camille
Flores-Tremblay, Thalie
Gohier, Charles-Édouard
Jodoin, Mélanie
Lebeau, Alexandra
Ménard, Rosalie
Merlo, Raphaëlle
Quirion, Naomi

ÉTUDES DE MAÎTRISE: PROFIL RECHERCHE

Abouelouafa, Shadia Marie
Al-Taie, Zainab
Ammar, Rania
Astorquiza-Pérez, David
Beaulieu, Gabrielle
Bernier, Audrey
Bernier, Sophie
Betts, Jacynthe
Bourgelas, Camille
Briand, Mélanie
Campos Andrade, Paula
Caron, Thomas
Chassé, Ysandre
Chouinard, Corinne
Coupal, Marianne
Cuerrier-Leblanc, Audrey
Debska, Wiktoria
Desjardins, Catherine
Di Donato, Ivana
Djeufa Tchamambe, Alicia
Doré-St-Arneault, Vickie
Doyon, Maryse
Drissi, Oumaima
Drummond, Sarah
Duplessis, Laurence
Dupuis, Reza
Essaid, Jihane
Gignac, Chanel
Hassell-Crépeau, Marieke
Hayek, Carlie El
Jean-Denis, Salomé
Jérôme, Natasha
Jobin, Pascal
Larrieux, Marie Mythzy
Latané, Juliette
Lavoie-Rancourt, Camille
Lebel, Marie-Hélène
Lemieux, Élyse

Lemire-Harvey, Annabelle
Losier-Bedard, Emma
Martin, Nathaniel
Melançon, Naomi
Nait-Said, Lydia
Oudart, Justine
Parenteau, Julie
Pelletier, Coralie
Pépin-Charlebois, Maude
Périn, Jean-Marc
Proulx-Duguay, Charlène
Provencher, Camille
Rayyaye, Élodie
Renaud, Jeanne
Robitaille-Jean, Annabelle
Rodier-Laplante, Sharlène
Rugilo, Rachel
St-Louis, Camille
Tanguay, Cathrine
Tardif, Joliane
Tousignant, Romy-Naïma
Veilleux-Patry, Frédérique

ÉTUDES DE MAÎTRISE: PROFIL CLINIQUE

Beirne, Brittany
Cossette, Camille
De Rome, Marie-Sophie
Diack, Aminata
Dorion, Jessica
Dumas, Lori
Forest-Dionne, Gabrielle
Gilbert, Angie
Hayek, Perla
Lessard, Rose
Morin, Myriam
Racine-Latulippe, Fleurette
St-Pierre, Annick
Zika, Eunice Dorcelle Nanzie

ÉTUDES TERMINÉES

ÉTUDES DE DOCTORAT

Boeira Lodetti, Maria
Dussault, Sarah
Fortin, Laura
Gauthier, Véronique
Langlois, Alissa
Machado, Gustavo da Silva
Perron-Tremblay, Roxanne
Suelves Ezquerro, Lorena

ÉTUDES DE MAÎTRISE

Bah, Kadidjatou
Beauchamp-Leboeuf, Marie-Hélène
Beaulieu, Mélina
Béland-Ouellette, Alexandre
Belleau, Anne-Julie
Bluteau, Juliana
Brazeau, Annick

Bussière, Molly
Carotenuto, Cecilia
Chancogne, Zélie
Cléroux-Desmarais, Marilyne
Giroux, Samantha
Grandsir, Inès
Jolicoeur, Sarah
Jolivet, Vincent
Kerloch, Alwena
Lapointe, Hélène
Laverdière, Dorian

Leblanc, Marie-Pierre
Lefort, Maude
Lyonnais, Xavier
Marceau, Laurence
Marceau-Bouchard, Camille
McKinnon, Jolyanne
Painchaud, Esther
Paquin, Rose-Anne
Robert, Gabrielle
Toupin, Alexandra
Twahirwa, Jean Claude

MEMBRES ÉTUDIANTS NON DIRIGÉS PAR DES CHERCHEURES RÉGULIÈRES OU CHERCHEURS RÉGULIERS

ÉTUDES DE DOCTORAT

Boro, Jonatan

PROJETS DE RECHERCHE DES CHERCHEURES RÉGULIÈRES ET CHERCHEURS RÉGULIERS

AXE 1 | VIOLENCES DANS LES RELATIONS INTIMES ET FAMILIALES

Cet axe de recherche s'intéresse aux différents types de violence. Ces travaux permettent notamment d'identifier les éléments associés à l'émergence des violences intimes et familiales, à la récurrence ou à la revictimisation, en tenant compte de la relation entre le temps (parcours de vie) et les contextes (types de violences et de populations).

PROJETS DE RECHERCHE EN COURS

Comprendre et exprimer l'expérience de la coercition reproductive chez les femmes. Projet de recherche-action novateur

Début/Fin : 2019/2024

Chercheuse principale : Sylvie Lévesque

Co-chercheurs et co-chercheuses : Marie-Marthe Cousineau, Simon Lapierre, Mylène Fernet

Collaborateurs et collaboratrices : Ayan Ali, Cindy Petrieux, Julie Laforest

Financement : Savoir (CRSH)

Difficultés psychosociales, scolaires et milieux de vie différentiels d'enfants issus de la diversité ethnoculturelle recevant, ou non, des services de protection de la jeunesse

Début/Fin : 2019/2025

Chercheuse principale : Sarah Dufour

Co-chercheuse : Chantal Lavergne

Partenaires : Direction régionale de santé publique, Direction des services d'accueil et d'éducation interculturelle du ministère de l'Éducation et de l'Enseignement supérieur, CIUSSS du Centre-sud-de-l'Île-de-Montréal, CIUSSS de l'Ouest-de-l'Île-de-Montréal

Financement : Savoir (CRSH)

L'expérience des familles suivies par les services de protection de la jeunesse en raison d'une séparation parentale en contexte de conflit sévère ou de violence conjugale : regards croisés

Début/Fin : 2024/2027

Chercheuse principale : Catherine Turbide

Partenaires : CISSS de Chaudière-Appalaches, CISSS de Lanaudière et CISSS du Bas-St-Laurent

Financement : Fonds de recherche du Québec – Société et culture (FRQSC) et Université de Rimouski

Parcours de sortie de la violence familiale d'adultes autochtones au Québec

Début/Fin : 2018/2025

Chercheuse principale : **Renée Brassard**

Co-chercheuse : Mylène Jacoud

Partenaires : Initsiaq Women Shelter, Conseil cri de la santé et des services sociaux de la Baie James, Conseil de la nation atikamekw, Maison communautaire Missinak

Financement : Savoir (CRSH)

Regard expérientiel de la participation de jeunes en protection de la jeunesse : une recherche menée par les pairs

Début/Fin : 2023/2026

Chercheuse principale : **Rosita Vargas Diaz**

Partenaire : Collectif Ex-placé de la DPJ

Financement : Fonds de recherche du Québec – Société et culture (FRQSC)

Sécurité et bien-être occupationnel des femmes en situation de handicap victimes de violence conjugale : parcours de vie et trajectoire de sortie de la violence conjugale

Début/Fin : 2022/2025

Chercheuse principale : Martine Lévesque

Financement : Fonds de recherche du Québec – Société et culture (FRQSC)

Trajectoire de victimisation des femmes handicapées : pourquoi sont-elles vulnérables à la violence conjugale?

Début/Fin : 2022/2025

Chercheuse principale : Nathalie Sasseville

Financement : Fonds de recherche du Québec – Société et culture (FRQSC)

PROJETS DE RECHERCHE TERMINÉS

Harcèlement sexuel chez les travailleuses dans le milieu de la culture et des médias

Début/Fin : 2021/2024

Chercheuse principale : Myriam Dubé

Financement : PAFARC

Sortie de violence des femmes en situation de handicap : formation, sensibilisation et soutien technosociaux aux intervenant.es et ressources de première ligne

Début/Fin : 2022/2023

Chercheuse principale : Martine Lévesque

Co-chercheuses : Nathalie Sasseville, Anne Hudon et Muriel Mac-Seing

Partenaires : Selma Khoudri, Institut National de l'Équité, l'Égalité et l'Inclusion-Personnes en Situation de Handicap

Financement : Inven_T de l'Université de Montréal

Violence au sein des couples âgés vivant à domicile en période de confinement : renforcer le sentiment de sécurité par une meilleure compréhension de ces situations et la réalisation, la diffusion et l'évaluation de capsules vidéo de sensibilisation

Début/Fin : 2021/2023

Chercheuse principale : Marie-Ève Bédard

Co-chercheuses : Nathalie Sasseville, Carmen Lemelin, Claudine Thibaudeau, Hélène Langevin, Julie Castonguay

Financement : Fonds de recherche du Québec – Société et culture (FRQSC)

Violence dans les relations intimes et amoureuses chez les populations LGBTQ2+ : documenter le phénomène pour mieux outiller et former les professionnelles et professionnels de la santé et des services sociaux

Début/Fin : 2018/2024

Chercheuse principale : **Valérie Roy**

Co-chercheurs et co-chercheuses : Sylvie Thibault, Line Chamberland, Denise Medico, Kévin Lavoie

Partenaires : RÉZO, Centre de solidarité lesbienne et Conseil québécois LGBT

Financement : ASPC

AXE 2 | VIOLENCES STRUCTURELLES ET JUSTICE SOCIALE

Cet axe de recherche s'intéresse à la manière dont les réponses sociojuridiques sont susceptibles de contribuer à contrer ou à perpétuer la victimisation, et porte aussi sur les pratiques psychosociales ou juridiques qui permettent de contrer les violences structurelles en favorisant des rapports sociaux plus égalitaires. Ces travaux contribuent à identifier les obstacles pour l'accès à la justice sociale des victimes et des auteurs de violence et la documentation des pratiques novatrices favorisant la dévictimisation ou la réinsertion sociale.

PROJETS DE RECHERCHE EN COURS

Améliorer l'accès à la justice pour les victimes de violences obstétricales et gynécologiques

Début/Fin : 2023/2027

Chercheuse principale : Audrey Ferron Parayre

Co-chercheuses : Catherine Regis, Mariève Lacroix, Sylvie Lévesque

Financement : CRSH

Atlas et Mappemonde des modes d'intervention en situation de conflits interactionnels en matière criminelle, pénale et en justice réparatrice

Début/Fin : 2018/2025

Chercheuse principale : **Marie-Claire Belleau**

Co-chercheuse : **Catherine Rossi**

Financements : MJQ, Université Laval, Regroupement des organismes de justice alternative du Québec (Regroupement des organismes de justice alternative du Québec), CRSH

Colonialité et décolonialité dans les violences sociopolitiques contemporaines : une approche critique de l'analyse des pratiques et des politiques canadiennes et internationales

Début/Fin : 2023/2024

Chercheur principal : Pablo Madriaza

Financements : Fonds institutionnel de développement de la recherche et de la création (FIRC-UQO)

Comprendre les impacts de la prise en charge correctionnelle sur la situation de précarité des femmes judiciairisées

Début/Fin : 2022/2025

Chercheur principal : Chloé Leclerc

Co-chercheuse : **Elsa Euvrard**

Financements : Fonds de recherche du Québec – Société et culture (FRQSC)

Communauté de recherche-action sur les droits économiques et sociaux (COMRADES)

Début/Fin : 2022/2025

Chercheuse principale : **Christine Vézina**

Co-chercheurs et co-chercheuses : Alana Klein, Martha Jackman, Margot Young, Lucie Lamarche, Martin Gallié, Annick Provencher et Mirja Trilsch

Collaborateurs et collaboratrices : Laurence Gay, Bernard Duhaim et Marie Carpentier

Partenaires : CDPDJ, Protecteur du citoyen, Ligue des droits et libertés, Ligue des droits et libertés, section de Québec, Front commun des personnes assistées sociales, Collectif juridique

Financements : Développement partenariat (CRSH)

De l'interaction à la participation : Les jeunes au cœur du jugement pénal au Québec

Début/Fin : 2023/2025

Chercheuse principale : Anta Niang

Co-chercheuses : **Rosita Vargas Diaz**, **Elsa Euvrard**, Marie Dumollard, Isabelle-Ann Leclair-Malette
Financements : Développement Savoir (CRSH)

Documenter les violences obstétricales et gynécologiques (VOG) vécues dans la région de la Capitale-Nationale

Début/Fin : 2023/2024

Chercheuse principale : **Isabelle Auclair**

Co-chercheuse : Marie-Christine Robichaud-Gravel

Financements : Antenne ULaval - Réseau québécois en études féministes

Partenaire : Regroupement des groupes de femmes de la Capitale-Nationale

Entre la haine et l'extrémisme violent : Tensions entre spécialisation et intégration dans l'intervention sociale et la prévention des violences sociopolitiques au Québec

Début/Fin : 2023/2026

Chercheur principal : Pablo Madriaza

Financements : Fonds de recherche du Québec – Société et culture (FRQSC)

Explorer la mise en œuvre effective des droits des femmes comme mesure de prévention des violences obstétricales et gynécologiques

Début/Fin : 2023/2026

Chercheuse principale : Audrey Ferron Parayre

Co-chercheuse : Sylvie Lévesque

Financements : IRSC

Innovations et mutations des activités de justice... Éléments d'une théorie du changement

Début/Fin : 2023/2027

Chercheur principal : Pierre Noreau

Co-chercheuse : **Catherine Rossi**

Financement : Fonds de recherche du Québec – Société et culture (FRQSC)

La culture juridique des droits de la personne au sein du législatif et la mise en œuvre des droits sociaux au Québec et au Canada: une équation possible?

Début/Fin : 2021/2026

Chercheuse principale : **Christine Vézina**

Co-chercheurs et co-chercheuses : Laurence Guay, Éric Montigny, Patrick Taillon

Financement : Programme Savoir (CRSH)

La place de l'idéal de réinsertion dans les bureaux de probation

Début/Fin : 2020/2024

Chercheuse principale : **Elsa Euvrard**

Co-chercheuse : Camille Faubert

Financement : Programme Savoir (CRSH)

Le programme d'accompagnement justice et intervention communautaire : portrait et analyse dans le cadre du déploiement provincial 2019-2023

Début/Fin : 2024/2026

Chercheuse principale : **Catherine Rossi**

Co-chercheuses : **Elsa Euvrard** et **Patricia Akiobe**

Financement : ministère de la Justice (Québec)

Le Programme de mesures de rechange pour adultes en matière pénale: portrait et analyse dans le cadre du déploiement provincial 2019-2023

Début/Fin : 2019/2025
Chercheuse principale : **Catherine Rossi**
Co-chercheuse : **Julie Desrosiers**
Financement : Programme Savoir (CRSH)

Les actions gouvernementales au Québec : impacts sur des personnes âgées marginalisées ou vivant des dynamiques d'exclusion sociale

Début/Fin : 2020/2025
Chercheur principal : Patrik Marier
Co-chercheuse : **Elsa Euvrard**
Financement : Fonds de recherche du Québec – Société et culture (FRQSC)

Les conditions de (re)mise en liberté, catalyseur ou entrave à la réinsertion sociale?

Début/Fin : 2020/2025
Chercheuse principale : **Elsa Euvrard**
Financement : Fonds de recherche du Québec – Société et culture (FRQSC)

Observatoire des profilages

Début/Fin : 2020/2027
Chercheuse principale : Céline Bellot
Co-chercheurs et co-chercheuses : Alicia Boatswain-Kyte, Amélie Maugere, Catherine Chesnay, **Christine Vézina**, Dahlia Namian, Dalia Gesualdi-Fecteau, David Moffette, **Dominique Bernier**, Eduardo González Castillo, Élisabeth Greissler, Elise Lemercier, Emmanuelle Bernheim, Fabrice Fernandez, Francis Dupuis-Déri, Guillaume Ouellet, Jade Bourdages, Joao Gustavo Vieira Velloso, Justin Piché, Katharine Larose-Hébert, Louis Gaudreau, Marianne Quirouette, Marie-Eve Sylvestre, Martin Goyette, Nathalie Batrville, Nicolas Sallée, Pascale Dufour, Paul Eid, Sandra Lehalle, Simon Harel, Sue-Ann MacDonald, Sule Tomkinson, Suzanne Bouclin, Ted Rutland, Tonino Esposito et Véronique Fortin
Partenaire : ministère de la Justice du Québec
Financement : CRSH

Saisir et soutenir les processus de (ré)intégration sociocommunautaire chez les jeunes judiciairisés (16-35 ans) - Projet (Ré)so 16-35

Début/Fin : 2018/2025
Chercheuse principale : Natacha Brunelle
Co-chercheurs et co-chercheuses : **Catherine Rossi**, Mathilde Turcotte, Serge Brochu, Bastien Quirion, Michel Cantinotti, Sylvie Hamel, Paul-André Lévesque, Julie Marcotte, Chantal Plourde, Catherine Arsenaault, Annie Fontaine, Isabelle Fortin-Dufour, Steve Jacob, **Elsa Euvrard**
Financement : Programme Partenariat (CRSH)

S'attaquer aux injustices reproductives: revoir l'accès à la santé sexuelle et reproductive

Début/Fin : 2023/2026
Chercheuse principale : Geneviève Pagé
Co-chercheuse : Sylvie Lévesque
Financement : CRSH

PROJETS DE RECHERCHE TERMINÉS

Approches tenant compte des traumatismes en contexte d'emprisonnement : un examen exploratoire et une analyse structurelle

Début/Fin : 2022/2023

Chercheuse principale : **Denise Michelle Brend**

Co-chercheurs et co-chercheuses : **Catherine Rossi**, Zack Marshall, Felice Yuen

Financement : Actions concertées, programmes de recherche sur la santé psychologique en milieu de travail, Fonds de recherche du Québec – Société et culture (FRQSC)

Enjeux et défis de l'accès, de la mise en œuvre et de la reconnaissance des ordonnances de protection en matière civile

Début/Fin : 2019/2023

Chercheuse principale : Sonia Gauthier

Co-chercheuse : **Mariana Raupp**

Financement : MJQ

Les hommes des Premières Nations et Inuit judiciairisés au Québec: un portrait et des pistes de solution pour l'insertion, la réinsertion et le maintien en emploi

Début/Fin : 2022/2023

Chercheuses principales : **Renée Brassard**, Lisa Ellington

Financement : ministère de l'Emploi et de la Solidarité sociale (MESS)

Modes d'intervention en situation de conflits pour les personnes physiques et morales dans leur rapport avec l'État

Début/Fin : 2018/2023

Chercheuse principale : **Marie-Claire Belleau**

Co-chercheuse : Martine Valois

Partenaire : ministère de la Justice du Québec

Financement : Savoir (CRSH)

Obstacles et leviers pour l'accès à la justice et à des milieux organisationnels et professionnels équitables et égalitaires : identifier, caractériser et comprendre les violences structurelles, institutionnelles et symboliques vécues par les femmes

Début/Fin : 2019/2023

Chercheuse principale : **Marie-Claire Belleau**

Co-chercheuses : **Catherine Rossi, Julie Desrosiers, Christine Vézina, Isabelle Auclair**

Financement : Femmes et Égalité de genres Canada (Condition féminine Canada)

Punir ou aider? La pratique de la probation avec surveillance au Québec

Début/Fin : 2019/2024

Chercheuse principale : **Mariana Raupp**

Financement : Soutien à la recherche pour la relève professorale - Fonds de recherche du Québec – Société et culture (FRQSC)

AXE 3 | CONTINUUM DE SERVICES : ANALYSE, ÉVALUATION ET CONCERTATION

Cet axe de recherche porte un regard critique sur les effets des pratiques d'intervention et de prévention de la violence et s'intéresse aux différentes manières d'adapter les interventions aux besoins multiples et différenciés des acteurs en situation de violence. Les travaux réalisés dans cet axe permettent de mieux comprendre les défis et les opportunités que soulèvent les pratiques

collaboratives, de développer des outils et des programmes novateurs et d'évaluer les pratiques et les politiques en place.

PROJETS DE RECHERCHE EN COURS

Accompagnement individuel en soutien à l'autogestion en santé mentale : Étude pilote et développement collaboratif d'un essai randomisé contrôlé

Début/Fin : 2023/2024

Chercheuse principale : Simon Coulombe

Co-chercheurs et co-chercheuses : Martin D. Provencher, Emilie Dionne, Sophie Meunier, Matthew Menear, Aude Villatte, Marc-Simon Drouin et **Geneviève Belleville**.

Financement : RRSPQ

Accueil et Intégration Bas-Saint-Laurent : regard réflexif sur les six dernières années d'activités (2017-2023)

Début/Fin : 2024/2026

Chercheuse principale : **Lucienne Martins Borges**

Co-chercheuse : Stéphanie Arsenault

Partenaire : AIBSL - Rimouski

Financement : CRSH

Améliorer la collaboration: maisons d'hébergement et protection de la jeunesse pour les mères survivantes immigrantes

Début/Fin : 2023/2026

Chercheuses principales : **Rosita Vargas Diaz** et Sastal Castro

Partenaires : Maison pour femmes immigrantes et L'Inter-Elles

Financement : Femmes et Égalité des genres Canada

Besoins pluriels des femmes et des personnes recevant des soins obstétricaux et gynécologiques au Québec: Une approche méthodologique mixte pour documenter les perspectives des parties prenantes et dégager les pratiques pouvant favoriser les soins

Début/Fin : 2022/2025

Chercheuse principale : Sylvie Lévesque

Co-chercheurs et co-chercheuses : Catherine Flynn, **Jean-Jacques Tremblay**, **Maude Bouchard**

Financement : Fonds de recherche du Québec – Société et culture (FRQSC)

Canadian Consortium on Child Trauma and Trauma-Informed Care: Developing cohesive intersectoral practices and policies to support trauma-impacted children and youth

Début/Fin : 2019/2027

Chercheuse principale : Delphine Collin-Vézina

Co-chercheurs et co-chercheuses : Afifi, T; Alaggia, R; Arnold, P; Bennett, S; Berthelot, N; **Denise Michelle Brend**; Daigneault, I; Dimitropoulos, G; Fallon, B; Frewen, P; Geoffrion, S; Godbout, N; Gonzales, A; Hébert, M; Jenney, A; Kimber, M; Lafortune, D; Lanctôt, N; Langevin, R; Laurier, C; Lwin, K; Park, M; Pearson, J; MacLaurin, B; MacKenzie, M; MacMillan, H; Madigan, S; Maurer, K; Milne, L; Milot, T; Montreuil, T; Nixon, K; Nutton, J; Ouellet-Morin, I; Romano, E; Stewart, S; Tarabulsky, G; Turcotte, M; Wekerle, C. Collaborateurs: Blaustein, M; Courtois, C; Ford, J; Gabriel, W; Geboe, B; Griffin, G; Hurley, S; Kerig, P; Koster, A; Lucero, N; Perry, B; Roche, C; Rodger, S; Runtz, M; Sprang, G; Ungar, M; Whalen, C; Wathen, N.

Collaborateurs et collaboratrices: A cœur d'homme; Adoption Council of Ontario; ALIGN Association of Community Services; BOOST Child and Youth Advocacy Centre; Boscoville; Brant Family and

Children's Services; Calgary & Area Child Advocacy Centre; Calgary Board of Education; Catholic Children's Aid Society of Toronto; Central Alberta Child Advocacy Centre; Centre d'Intervention en abus sexuels pour la famille; Centre d'étude sur le trauma; Centre de recherche interdisciplinaire sur les problèmes conjugaux et les agressions sexuelles; Centre Marie-Vincent; Child & Adolescent Addiction, Mental Health and Psychiatry Program; Child Welfare League of Canada; CIUSSS de la Mauricie-et-du-Centre-du-Québec; CIUSSS du Centre-Ouest-de-l'Île-de-Montréal; CIUSSS du Centre-Sud-de-l'Île-de-Montréal; Dr. Julien Foundation; First Nations of Quebec and Labrador Health and Social Services Commission; George Hull; Government of New Brunswick- Department of Health; Hull Services; Institut national d'excellence en santé et services sociaux; Institut Universitaire - Jeunes en Difficulté; Lester B. Pearson School Board; Mathison Centre for Mental Health Research & Education; McMaster University Child Advocacy and Assessment Program; Ministry of Children, Community and Social Services- Child and Parent Resource Institute; Mothercraft; Native Child and Family Services of Toronto; Neecheewam; Offord Centre for Child Studies; Practice & Research Together; Public Health Agency of Canada; Ranch Ehrlo Society; Red Deer Public Schools; Services intégrés en abus et maltraitance; University of Regina Child Trauma Research Centre; Wisdom2Action; Woods Home; Yorkton Tribal Council Child & Family Services.

Financement : CRSH

Concertation intersectorielle en violence conjugale au Québec : analyser les processus de résolution des controverses pour mieux comprendre les mécanismes influençant la production de solutions innovantes

Début/Fin : 2021/2024

Chercheuse principale : Célyne Lalande

Financement : Soutien à la recherche pour la relève professorale (FRQSC)

Création et validation d'un instrument pour évaluer l'intégration des actions en violence conjugale

Début/Fin : 2022/2024

Chercheuse principale : Célyne Lalande

Co-chercheuses : **Geneviève Lessard**, Myriam Dubé, Sonia Gauthier, Marie-Joëlle Robichaud

Financement : Développement Savoir (CRSH)

Développement communautaire en soutien à la parentalité en contexte post génocide au Rwanda: innovation et co-formation en contexte d'internationalisation

Début/Fin : 2023/2024

Chercheuse principale : Martine Lévesque

Co-chercheur : Emmanuel Biracyaza

Financement : Université de Montréal

Développement d'un programme d'intervention dans le cadre d'un processus de réunification familiale

Début/Fin : 2022/2025

Chercheuse principale : Vanessa Lecompte

Co-chercheuses : Marie-Andrée Poirier, Marie-Ève Clément, Sonia Hélie

Financement : Développement partenariat (CRSH)

Developing a trauma Informed Care virtual interactive AI simulation learning experience focused on vulnerable youth signaled for exposure to domestic violence (EDV) and/or serious behavioural disturbances (SBD)

Début/Fin : 2024/2027

Chercheuse principale : K. Mauer

Co-chercheurs et co-chercheuses : Hélie, S.; Mackenzie, M; **Denise Michelle Brend**; Tarshis, S.

Collaborateurs et collaboratrices : Jill Hanley; Ainsley Jenicek; Cécile Arbaud; et al.

Financement : Canadian Consortium on Child and youth Trauma

Digital Storytelling (DS) as a Therapeutic Modality among Veterans and their Families

Début/Fin : 2024/2024

Chercheuse principale : **Denise Michelle Brend**

Collaborateurs et collaboratrices : Mike Lang, Atlas Institute

Financement : Atlas Institute

Élaboration et déploiement d'une campagne de sensibilisation numérique novatrice sur la coercition reproductive

Début/Fin : 2023/2025

Chercheuse principale: **Maude Bouchard**

Co-chercheuse : Sylvie Lévesque

Financement : BAVAC

Étude des effets de l'Initiative Espace Parents, une intervention visant la promotion des capacités parentales et la prévention de la violence familiale à l'égard des enfants chez les nouveaux arrivants

Début/Fin : 2022/2026

Chercheuse principale : Sarah Dufour

Co-chercheuse: Chantal Lavergne

Financement : Agence de la santé publique du Canada (ASPC)

Évaluation des besoins de formation des intervenantes du CISSS des Laurentides et création d'un cadre de référence pour mieux intervenir auprès des victimes de violence conjugale à l'accueil psychosocial

Début/Fin : 2023/2025

Chercheuse principale : Célyne Lalande

Co-chercheuses: Martine Guénette, Patricia Ringuette

Financement : CISSS des Laurentides

Évaluation des tribunaux spécialisés

Début/Fin : 2023/2026

Chercheuse principale : Célyne Lalande

Co-chercheuses: Dominique Bernier, Karine Baril, Manon Bergeron, Véronique Fortin

Financement : ministère de la Justice du Québec

Évaluation d'implantation du programme Living without violence

Début/Fin : 2023/2024

Chercheuse principale : **Valérie Roy**

Co-chercheuses: **Normand Brodeur**

Financement : MITACS

Évaluation du processus et des effets perçus d'une intervention différentielle en protection de la jeunesse en contexte interculturel

Début/Fin : 2023/2025

Chercheuse principale : Chantal Lavergne

Co-chercheuses: **Rosita Vargas Diaz**, Sarah Dufour, Marie-Joëlle Robichaud

Financement : Institut universitaire Jeunes en difficulté (IUJD)

Expérience juridique des femmes victimes de violence : vers un modèle de la qualité des services adapté à leurs besoins

Début/Fin : 2024/2027

Chercheuse principale : Émilie Bourdages

Financement : Fonds de recherche du Québec – Société et culture (FRQSC)

Évaluation préliminaire d'une intervention axée sur les traumatismes auprès d'enfants et de jeunes placés en centres de réadaptation : Une collaboration Québec-France

Début/Fin : 2023/2024

Chercheuses principales : Delphine Collin-Vézina/ **Denise Michelle Brend**

Collaborateurs et collaboratrices : Anaïs Cadieux-Van Vliet; Fondation Les Apprentis d'Auteuil et Boscoville

Financement : MITACS

From Awareness to Action: Moving from screening and assessment to developing appropriate parenting plans after family violence in the family justice system (volet québécois)

Début/Fin : 2023/2026

Chercheuse principale : Katreena Scott

Co-chercheuses : **Elisabeth Godbout**, **Geneviève Lessard**, Dominique Bernier

Financement : Ministère de la Justice du Canada

Intervention en ligne pour les femmes en situation de handicap ayant vécu une agression sexuelle

Début/Fin : 2023/2024

Chercheuse principale : **Geneviève Belleville**

Partenaire : Carrefour familial des personnes handicapées

Financement : Fonds pour les communautés connectées Cogeco

L'intégration sociale des familles issues de l'immigration : vers un nouveau créneau de formation destiné aux organismes d'action communautaire autonome

Début/Fin : 2022/2024

Chercheuse principale : Julie Noel

Co-chercheurs et Co-chercheuses : Stéphanie Arsenault, Sastal Castro-Zavala, Anne-Marie Tougas, **Rosita Vargas Diaz**

Financement : ministère de l'Éducation (Québec)

Mesure de la culture de sécurité dans les services de protection de la jeunesse au Québec

Début/Fin : 2023/2025

Chercheuse principale : Marie-Joëlle Robichaud

Co-chercheuses : Célyne Lalande, **Rosita Vargas Diaz**, Isabelle-Ann Leclair-Mallette, Mélanie Bourque

Financement : Institut universitaire Jeunes en difficulté (IUJD)

Multisectoral and interregional communities of practice: A vehicle for sharing knowledge and expertise on complex trauma

Début/Fin : 2023/2024

Chercheuse principale : Delphine Collin-Vézina

Co-chercheurs et co-chercheuses : Steve Geoffrion, Miguel Terradas, Alexandr Matte-Landry, **Denise Michelle Brend**

Collaborateurs et collaboratrices: Centre-sud-de-Montreal/Institut Universitaire Jeune en Difficulté (IUJD); CIUSSS-Capitale Nationale; CIUSSS Mauricie-Centre-du-Québec; Centre intégré universitaire de santé et de services sociaux (CISSS) Laurentides; CISSS Lanaudière; CISSS Montérégie-Est; Centre intégré universitaire de santé et de services sociaux (CIUSSS); Centre de services scolaire (CSS) Du Pays-Des-Bleuets; CSS Charlevoix; Fondation Dr Julien; Centre de pédiatrie sociale (CPS) l'Etoile; CPS de Gatineau; CPS Atlas; CPS Québec; Boscoville; Centre for Research on Children and Families (provides administrative support and access to facilities and equipment)

Financement : Savoir (CRSH)

Portrait des pratiques auprès des auteurs de violence conjugale et de leur impact : étude de cas dans 7 à 8 CPCA

Début/Fin : 2022/2024

Chercheur principal: Robert Courtois

Co-chercheure : **Valérie Roy**

Financement : ministère de la Santé et des Services sociaux

Projet de vie en contexte de diversité ethnoculturelle : une pratique sous tension

Début/Fin : 2022/2025

Chercheuse principale: **Rosita Vargas Diaz**

Co-chercheure : Chantal Lavergne, Isabelle-Ann Leclair Mallette, Marie-Joëlle Robichaud

Financement : CRSH, Subventions de développement Savoir

Programme universel de soutien aux pratiques parentales pour une clientèle 6-11 ans

Début/Fin : 2021/2024

Chercheuse principale: Sarah Dufour

Financement : Boscoville

Programme universel de soutien aux pratiques parentales pour une clientèle 12-17 ans

Début/Fin : 2023/2025

Chercheuse principale: Marie-Ève Clément

Financement : Boscoville

Promoting resilience in women who have experienced sexual assault: user-centered design and effectiveness of the RESILIENT online platform

Début/Fin : 2022/2026

Chercheuse principale : **Geneviève Belleville**

Co-chercheure : **Catherine Rossi**

Financement : IRSC

Réponse différentielle à l'évaluation formelle en protection de la jeunesse en contexte de diversité ethnoculturelle: portrait de la situation et perspectives des familles et des intervenants

Début/Fin : 2019/2025

Chercheuse principale : Chantal Lavergne

Co-chercheure : Sarah Dufour et Marie-Joelle Robichaud

Financement : CRSH

Sortir des violences intimes, familiales et structurelles à l'ère post-pandémique: des pratiques et politiques ancrées dans l'expérience des personnes concernées

Début/Fin : 2023/2030

Chercheuse principale : **Geneviève Lessard**

Co-chercheures et co-chercheurs : **Marie-Claire Belleau**; **Geneviève Belleville**; Dominique Bernier; **Lucienne Martin Borges**; **Maude Bouchard**; Chantal Bourassa; Émilie Bourdages; François-Xavier Charlebois; Marie-Ève Clément; **Julie Desrosiers**; Myriam Dubé; Sarah Dufour; Marie-Hélène Gagné; Louise Hamelin Brabant; Célyne Lalande; Chantal Lavergne; Martine Lévesque; Sylvie Lévesque; Catherine Morency; **Catherine Rossi**; **Valérie Roy**; Nathalie Sasseville; **Jean-Jacques Tremblay**; **Rosita Vargas Diaz**.

Collaborateurs et collaboratrices : Collaborateurs et collaboratrices : Sabrina Nadeau, Andrée Champagne, Julie Montreuil, Johanne Pelletier, Émilie B. Breton, Audrey Mantha, Maryse Mathieu, Cindy Laroche, Marilyn Boucher, Pierre Clary, Sari Chengberlin, Delphine Guénette-Mainguy, Marie-Ève Lamoureux, Marie-Laure Labadie, Valérie Meunier, Dave Poitras, Cynthia Nasr, Mayté Martinez, Jasline Flores, Justine Fortin, Sandy Laflamme, Marianne Benny, Karine Gagnon, Caroline Girard,

Amélie Bois, Frédérique Sénéchal, Justine Gendron, Julie Tremblay, Audrey Turmel, Patrick-Thierry Grenier, Marylaine Chaussée.

Financement : Conseil de recherches en sciences humaines du Canada (CRSH)

Soutenir la résilience des personnes survivantes de violence sexuelle par des interventions culturellement sensibles

Début/Fin : 2023/2026

Chercheuse principale : **Geneviève Belleville**

Partenaire : Viol-Secours

Financement : Femmes et Égalité des genres Canada

Systématisation du modèle logique du programme Living without Violence et évaluation de son implantation

Début/Fin : 2022/2024

Chercheuse principale : **Valérie Roy**

Co-chercheur : **Normand Brodeur**

Financement : Pôle d'expertise et de recherche en santé et bien-être des hommes

The Alliance Against Violence and Adversity (AVA) Affecting Girls, Women, and Gender-Diverse People: National Health Hub for Knowledge Mobilization and Exchange

Début/Fin : 2022/2028

Chercheur principal : Nicole Letourneau

Co-chercheurs : **Geneviève Belleville**, **Geneviève Lessard**, Sylvie Lévesque

Financement : IRSC

Traiter le trouble de stress-post-traumatique découlant d'agressions sexuelles auprès des personnes 2ELGBTQI+

Début/Fin : 2024/2025

Chercheuse principale : **Geneviève Belleville**

Co-chercheur : **Valérie Roy**, Julie Tremblay

Financement : IRSC - Subvention catalyseur : Essais cliniques novateurs de la SRAP

Partenaire : Viol-Secours

Trauma-informed clinical supervision in residential care for children and youth, a pilot project

Début/Fin : 2024/2025

Chercheuse principale : **Denise Michelle Brend**

Collaborateurs.trices Wendy Lavier

Financement : Teen Haven/Havre jeunesse

Un réseau de services intégrés culturellement adapté pour les jeunes personnes de 12 à 25 ans issues de la diversité : cas d'Aire ouverte

Début/Fin : 2022/2026

Chercheuses principales : Naima Bentayeb, Cecile Rousseau

Co-chercheuse : **Rosita Vargas Diaz**

Financement : IRSC

PROJETS DE RECHERCHE TERMINÉS

Actions policières pour prévenir les homicides intrafamiliaux

Début/Fin : 2021/2024

Chercheuse principale : Myriam Dubé

Partenaire : Anouk St-Onge, SPVM

Financement : Femmes et Égalité des genres Canada (gouvernement du Canada)

Aire ouverte: Understanding and scaling up the principles, practices and values of Quebec's youth services to inform research, policy and service integration in a pan-Canadian context

Début/Fin : 2022/2023

Chercheurs principaux : Emmanuelle Khoury, Martin Goyette, Srividya Lyer

Co-chercheuses et co-chercheurs: **Rosita Vargas Diaz**, Amal Abdel-Baki, Joanne Henderson, Naima Bentayeb, Rosemary Carlto, Skye Barbic, Sue-Ann MacDonald

Financement : IRSC

Analyse des attitudes et besoins de formation des professionnels en vue de l'adaptation et l'implantation du programme SEEK (Safe Environment for Every Children) au Québec

Début/Fin : 2021/2023

Chercheuse principale : Marie-Ève Clément

Financement : CRSH institutionnel (SIC)

Co-développement et appropriation de la plateforme d'auto-traitement en ligne RÉSILIENT ciblant le stress post-traumatique, la dépression et le sommeil chez des femmes ayant vécu une agression sexuelle

Début/Fin : 2021/2023

Chercheuse principale : **Geneviève Belleville**

Financement : Fonds des services aux collectivités

Codéveloppement d'un dispositif méthodologique de participation en protection de la jeunesse

Début/Fin : 2022/2024

Chercheuse principale : **Rosita Vargas Diaz**

Co-chercheuses : Anta Niang et Manuela Garcia Quiroga

Financement : ministère des Relations internationales et de la Francophonie

Dans le sillon de la réforme Laurent : étude sur les conditions de pratique des professionnelles des services de protection de la jeunesse au Québec

Début/Fin : 2021/2023

Chercheuse principale : Marie-Joëlle Robichaud

Co-chercheuses : **Rosita Vargas Diaz**, Mélanie Bourque, Célyne Lalande

Financement : Centre intégré universitaire de santé et de services sociaux du Centre-Sud-de l'Île-de-Montréal

Dépistage des risques chez les familles séparées : étude de l'implantation et du potentiel préventif de l'outil de dépistage Family Law DOORS chez les médiateurs familiaux

Début/Fin : 2022/2024

Chercheuse principale : **Elisabeth Godbout**

Co-chercheuses : Karine Poitras, Amandine Baude, Jennifer McIntosh

Collaboratrices : Caroline Paquet, Violaine Belzile, Nadia Lo Vacco, Mélanie Bernier

Financement : ministère de la Justice du Québec

Enquête sur les violences sexistes et sexuelles dans le milieu professionnel de la coopération internationale : un portrait contextualisé pour prévenir, sensibiliser et agir

Début/Fin : 2021/2024

Chercheuse principale : **Isabelle Auclair**

Financement : DIGNA

Équipe Intervenants pivots en interculturel (IPI) du CIUSSS de la Capitale-Nationale (Québec) : regard réflexif sur ses quatre premières années d'activités (2018-2022)

Début/Fin : 2022/2023

Chercheure principale : Lucienne Martins Borges

Co-chercheure : Stéphanie Arsenault

Partenaire : Lucille Langlois (CIUSSS-CN)

Financement : CRSH

Équipe RÉSILIENT : Rassembler les actrices et acteurs sociaux œuvrant auprès des personnes ayant vécu une agression sexuelle pour la diffusion d'un autotraitement en ligne durable, spécialisé et personnalisé

Début/Fin : 2022/2023

Chercheure principale : Geneviève Belleville

Financement : Alliance santé Québec, Soutien aux projets en santé durable

« Espace Intervenants », groupes de co-développement visant à enrichir les compétences à intervenir avec et pour les parents immigrants en milieu communautaire

Début/Fin : 2022/2024

Chercheure principale : Sarah Dufour

Co-chercheure: Chantal Lavergne

Financement : BINAM et Université de Montréal

Évaluation de l'implantation de MAINtenant ensemble

Début/Fin : 2022/2023

Chercheure principale : Célyne Lalande

Partenaire : MRC des Collines-de-l'Outaouais

Financement : MITACS

L'approche centrée sur la famille au profit des enfants de parents vivant avec un trouble mental : investigation et développement des pratiques en santé mentale adulte au Québec

Début/Fin : 2020/2023

Chercheure principale : Geneviève Piché

Co-chercheures : Marie-Ève Clément, Marie-Hélène Morin, Aude Villatte

Financement : Savoir (CRSH)

Supporting the Health of Survivors of Family Violence in Family Law Proceedings

Début/Fin : 2020/2023

Chercheures et chercheurs principaux : Peter Jaffe, Scott Katreena et Dominique Bernier

Co-chercheure : **Geneviève Lessard**

Financement : ASPC

Systématisation des savoirs expérientiels des intervenant.e.s du réseau à cœur d'homme sur les pratiques de responsabilisation des conjoints ayant des comportements violents

Début/Fin : 2021/2024

Chercheure principale : **Valérie Roy**

Co-chercheur : **Normand Brodeur**

Collaborateur : À cœur d'homme

Financement : Engagement partenarial (CRSH)

Traduction, adaptation et prétest d'une intervention en ligne visant à prévenir la maltraitance envers les enfants

Début/Fin : 2022/2024

Chercheure principale : Marie-Hélène Gagné

Co-chercheures : Catherine Turbide, Marie-Ève Clément, Geneviève Piché

Financement : Cogeco Fonds pour les communautés connectées

ACTIVITÉS SCIENTIFIQUES ET RAYONNEMENT

PUBLICATIONS

ARTICLES SOUS PRESSE

Akiobe, P. (sous presse). From securing national borders to weakening personal ones: assessing the legality of biometric devices in the fight against cross-border financial crime. *The Banking & Finance Law Review*.

Akiobe, P. et Krauer-Diaby, M. (sous presse). Les droits fondamentaux au cœur des enjeux de lutte contre la corruption et RSE des multinationales : regards croisés Suisse-Canada. *Les activités économiques à l'aune des droits fondamentaux*.

*Allah Habib, H. et **Dubé, M.** (sous presse). Violence sexuelle conjugale et détresse psychosociale chez les femmes au Caire : compréhension et intervention. *Intervention*.

Bhar, I. et **Lévesque, S.** (sous presse). Transition à la parentalité en contexte de naissance prématurée : le point de vue de parents québécois sur leur relation conjugale et coparentale. *Travail social*.

*Chancogne, Z. et **Lévesque, S.** (sous presse). « À chaque fois que j'y allais, c'était comme partir à la bataille » : une exploration qualitative des réactions et tactiques adoptées par les personnes victimes-survivantes de violence gynécologique et obstétricale au Québec. *Recherches Féministes*.

Desrosiers, J. (sous presse). Revue de la littérature sur les violences structurelles, institutionnelles et symboliques vécues par les femmes incarcérées. *Revue de droit de l'Université de Sherbrooke*.

*Jean Simon, D., **Lessard, G.** et **Lévesque, S.** (sous presse). La violence conjugale chez les femmes québécoises durant la crise sanitaire : évolution et facteurs de risque. *Soins*.

Lalande, C., Baril, K., **Lessard, G.**, Landry-Deschesne, A., Bergeron, J. et Leduc, N. (sous presse). Faire de la prévention autrement! Les adaptations du programme ESPACE en contexte pandémique. *Nouvelles pratiques sociales*.

***Lévesque, S.**, Toupin, A. et Pugliese, M. (sous presse). Contraception: A Gendered Burden? A mixed methods exploration of experiences around contraception responsibility. *Canadian Journal of Human Sexuality*.

Madriaza, P., Hassan, G., Brouillette-Alarie, S., Njingouo, A., Durocher-Corfa, L., Borokhovski, E., Pickup, D. et Paillé, S. (sous presse). Exposure to hate in online and traditional media: A systematic review and meta-analysis of the impact of this exposure on individuals, audiences, and communities. *Campbell Systematic Reviews*.

- *Marceau, L., **Rossi, C.** et Beaulieu, M. (sous presse). Justice réparatrice et violences conjugales ou sexuelles au Québec : un appel à la réflexion. *Revue de service social*. Numéro spécial : Collaboration dans les pratiques et les recherches en violence conjugale : un vecteur de changement.
- *Marceau, L. et **Rossi, C.** (sous presse). Un rond dans un carré : l'expérience professionnelle des spécialistes de la justice réparatrice dans le cadre d'un programme québécois de déjudiciarisation pour adultes. *The Windsor Yearbook of Access to Justice*. Numéro special: La justice comme Laboratoire de Participation.
- Périard-Larivée, D., **Godbout, E.**, Bégin, J.-Y., St-Laurent, D., DePauw, S., Deserres-Lafontaine, A. et Bussièrès, E.-L. (sous presse). Pillar mothers: Perspective on the adaptation of mothers of autistic children. *Journal of Child and Family Studies*.
- Rossi, C., Charbonneau, S.** et Turmel, A. (sous presse). Restorative Justice in Quebec. *International Encyclopaedia on Restorative Justice*.
- Rossi, C.** (sous presse). Recension de l'ouvrage de N. Chetcuti-Osorovitz : Femmes en prison et violences de genre. Résistance à perpétuité. *Recherches Féministes*, 36(2), 264-268.
- Rossi, C.** et Moreau, C. (sous presse). Restorative Justice in French Polynesia. *International Encyclopaedia on Restorative Justice*.
- Roy, V.** (sous presse). La notion de mal en violence conjugale : réflexions philosophiques. *Nouvelles perspectives en sciences sociales*.

ARTICLES PUBLIÉS ●

- Akiobe, P.** (2024). Système bancaire ouvert : Portabilité des données et enjeux liés à l'allocation des responsabilités. *Revue Management & Innovation*, 9(1), 46-60. <https://doi.org/10.3917/rmi.209.0046>
- ***Auclair, I.**, St-Georges, J., Suelves Ezquerro, L. et Gonzalez Bautista, N. (2023). Analyse féministe de la positionnalité : réflexions depuis des expériences d'enseignement et de recherche en contexte québécois. *Les cahiers du CEDREF*, 26(1), 1-13. <https://doi.org/10.4000/cedref.1981>
- Baron, M.-P., **Sasseville, N.**, Vachon, C., Côté, C. et Doucet, M. (2023). Le codéveloppement « inter » professionnel pour aller au-delà des disciplines en formation initiale. *Revue internationale de pédagogie de l'enseignement supérieur*, 39(2). <https://doi.org/10.4000/ripes.4758>
- Bergeron, M-È., Provencher, M. D., Foldes-Busque, G. et **Belleville, G.** (2023). Effet de la thérapie cognitive-comportementale pour les troubles anxieux et de l'humeur dans une clinique universitaire. *Revue Francophone de Clinique Comportementale*, 27(3), 17-44.

- Bertrand Robitaille, A., Bourassa, C., **Roy, V., Godbout, É.** et **Lessard, G.** (2023). Analyse de l'implantation du programme *Caring Dads* en contexte québécois et des changements observés chez les participants. *Revue de psychoéducation*, 52(2), 324–348. <https://doi.org/10.7202/1107448ar>
- *Boulebsol, C. et **Lévesque, S.** (2023). Quand périnatalité rime avec violence conjugale : de qui et de quoi parle-t-on ? Quelles pistes pour l'intervention?. *L'Observatoire*, (116), 68-71.
- Brend, D. M.** (2024). Créer la cohérence: Le traumatisme et les criminologues. *Beccaria*, 9(1), 80-85. <https://ordreccrim.ca/membres/ordre/le-beccaria/>
- ***Brend, D. M.**, Collin-Vézina, D. et Martin, N. (2023). Regards des intervenants travaillant dans les centres de réadaptation pour comprendre leurs besoins en termes de soutien et de valorisation. *La foucade*, 24(1), 5-8. https://cqjdc.org/files/La_foucade/CQJDC_La_foucade_24_1.pdf
- Brend, D.M.**, Herttamp, M. et Mänttari-van der Kuip, M. (2023). Burnout and Moral Distress Among Social Workers Working with Children and Families Versus Those Who Do Not. *International Journal of Child and Adolescent Resilience*, 10(1), 30-35. <https://doi.org/10.54488/ijcar.2023.327>
- *Champagne, A., Sarazin, É., Duchesne, L., Flores-Tremblay, T., Lebel, J. et **Belleville, G.** (2023). French Validation of Two Questionnaires Measuring Posttraumatic Cognitions After Sexual Assault. *Journal of Aggression, Maltreatment & Trauma*, 33(3), 387–405. <https://doi.org/10.1080/10926771.2023.2279987>
- Courtois, R., **Roy, V.** et Causse, L. (2024). État des lieux de la recherche en France concernant la prise en charge des auteurs de violences conjugales en lien avec l'évolution des politiques publiques. *Annales médico-psychologiques*, 182(2), 172-178. <https://doi.org/10.1016/j.amp.2023.12.008>
- Couture, S., Fernet, M., Hébert, M., Guyon, R., **Lévesque, S.** et Paradis, A. (2023). “I just want to feel good without making you feel bad”: Sexual assertiveness negotiation in adolescent romantic relationships. *Archives of Sexual Behavior*, 52(1), 3063-3079. <https://doi.org/10.1007/s10508-023-02668-6>
- Couture, S., Hébert, M., Fernet, M., Paradis, A. et **Lévesque, S.** (2023). A Dyadic Analysis of Sexual Assertiveness and Sexual Outcomes in Adolescent Romantic Relationships. *Journal of sex research*, 1-12. <https://doi.org/10.1080/00224499.2023.2282620>
- Dansereau, M., Doucet, M., Préfontaine, C. et **Lévesque, M.** (2024). L'ergothérapie en soutien à la parentalité auprès des personnes vivant avec un trouble de santé mentale : pratiques

actuelles et développements potentiels. *Revue francophone de recherche en ergothérapie*, 9(2), 9-39. <https://doi.org/10.13096/rfre.v9n2.232>

Drapeau, S., Baude, A., **Godbout, E.**, Larouche, K., Corcoran, L., Fortin, M.-C. et Poitras, K. (2024). La participation directe des enfants en médiation familiale : perspectives de médiateurs et médiatrices, de parents et d'enfants. *Revue scientifique de l'AIFI*.

Dumollard, M., Lacroix, I., Leclair-Malette, I.-A. et **Vargas Diaz, R.** (2023). L'autonomisation à l'épreuve du placement en centre de réadaptation : les expériences carcérales des jeunes placés en protection de la jeunesse. *Nouvelles pratiques sociales*, 33(2), 181-202. <https://doi.org/10.7202/1107883ar>

Fernandes, V., Niang, A., **Vargas Diaz, R.** et Goyette, M. (2023). Coming of age in a pandemic era: The interdependence of life spheres through the lens of social integration of care leavers in Quebec during the COVID-19 pandemic. *Children & Society*, 1-17. <https://doi.org/10.1111/chso.12829>

Ferron-Parayre, A., Régis, C, Bernheim, E. et **Lévesque, S.** (2024). Obstetric and gynecological violence: Empowering patients to recognize and prevent it. *The Conversation*. <https://theconversation.com/obstetric-and-gynecological-violence-empowering-patients-to-recognize-and-prevent-it-226129>

*Filion, F., **Gagné, M.-H.** et Drapeau, S. (2023). Parenting support: The added value of an enhanced program on child behavior. *Children and Youth Services Review*, 155, 107202. <https://doi.org/10.1016/j.childyouth.2023.107202>

*Fortin, L. et **Gagné, M.-H.** (2023). Programme Triple P – Pratiques parentales positives – deux à quatre ans plus tard : les rôles modérateurs de vivre un événement stressant et d'obtenir des services ultérieurs sur la parentalité. *Revue de psychoéducation*, 52(2), 299-323. <https://doi.org/10.7202/1107447ar>

Frenette, É., Ouellet, M. C., Guay, S., Lebel, J., Békés, V. et **Belleville, G.** (2023). The effect of an Internet-based cognitive behavioral therapy intervention on social support in disaster evacuees. *Journal of clinical psychology*, 79(8), 1713-1725. <https://doi.org/10.1002/jclp.23497>

Gaboury, M.-P., **Belleville, G.**, Lebel, J., Ouellet, M.-C., Morin, C., Bouchard, S., Bergeron, N., Ghosh, S., Campbell, T. et MacMaster, F.-P. (2023). Posttraumatic growth and its relationship with posttraumatic stress symptoms following wildfires: A longitudinal study. *Traumatology*, (20230907). <https://doi.org/10.1037/trm0000470>

***Gagné, M.-H.**, Brunson, L., Piché, G., Drapeau, S. et Terrault, Z. (2023). Effectiveness of the Triple P Program on Parental Stress and Self-efficacy in the Context of a Community Roll-out.

Journal of Child and Family Studies, 32(1), 3090-3105. <https://doi.org/10.1007/s10826-023-02663-4>

***Gagné, M. H., Clément, M.-È.,** Milot, T., Paradis, H. et Voyer-Perron, P. (2023). Comparative efficacy of the Triple P program on parenting practices and family violence against children. *Child abuse & neglect*, 141, 106204. <https://doi.org/10.1016/j.chiabu.2023.106204>

***Gagné, M.-H.,** Piché, G., Brunson, L., **Clément, M.-È.,** Drapeau, S. et Jean, S.-M. (2023). Efficacy of the Triple P – Positive Parenting Program on 0 to 12-year-old Quebec children's behavior. *Child & Youth Services Review*, 149, 106946. <https://doi.org/10.1016/j.childyouth.2023.106946>

Gilbert, M. H., Dextras-Gauthier, J., Boulet, M., **Auclair, I.,** Dima, J. et Boucher, F. (2024). Leading well and staying psychologically healthy: the role of resources and constraints for managers in the healthcare sector. *Journal of Health Organization and Management*, 38(1), 70-91. <https://doi.org/10.1108/JHOM-12-2021-0442>

Gingras-Lacroix, G., Guilmette, D., Tremblay, G., Ferlatte, O., **Brodeur, N.,** Labra, O., Houle, J., Roy, P. et Dionne, É. (2023). L'utilisation de l'intervention psychosociale à distance auprès des hommes : quel est l'état des connaissances ? *Santé mentale au Québec*, 48(1), 69–93. <https://doi.org/10.7202/1106396ar>

Grondin, F., Lomanowska, A. M., **Belleville, G.,** Yampolsky, M. A., Tremblay, M. P. B. et Jackson, P. L. (2023). Therapist and client perceptions of empathy in simulated teletherapy sessions. *Behaviour & Information Technology*, 43(7), 1471–1486. <https://doi.org/10.1080/0144929X.2023.2214636>

Juneau, S., Godard, J., **Lalande, C.,** Cormier, C., Bélanger, È. et Bélanger-Sabourin, C. (2023). Surmonter les défis de la formation pratique en temps de pandémie : les apports d'une communauté de pratique interuniversitaire en travail social. *Intervention*, 157, 153-160. <https://doi.org/10.7202/1105597ar>

Kersalé, M., Zouakh, S., Kouidri, S. et **Lévesque, M.** (2023). Enjeux vécus par les femmes immigrantes en situation de handicap dans leur trajectoire de sortie de violence conjugale : une perspective occupationnelle. *Revue du CREMIS*, 14(2), 4-10.

Lévesque, M., Kutcher, A., Roy, L., Linton, P., Trapper, L., Torrie, J.-E. et Macdonald, M. E. (2024). Eeyou/Eenou community voices on “doing” Miyupimaatisiun (wellness) planning: An occupational transactional perspective. *Journal of Occupational Science*, 1-18. <https://doi.org/10.1080/14427591.2023.2290011>

Lévesque, M., Munoz, Y., Laurence-Ruel, C., Gauthier, L. et Labrecque-Lebeau, L. (2023). Violence, femmes et handicap : responsabilité sociale de l'ergothérapie ? *Revue de l'Association*

canadienne des ergothérapeutes, 1-4.
<https://caot.ca/uploaded/web/Violence,%20women,%20and%20disability%20FR%20V3.pdf>

***Lévesque, S.**, Boulebsol, C., **Lavergne, C.**, Poissant, J., Giguère, N., Angers, M.-N., Dunn, M. et Nault, M. (2023). Défis et obstacles au repérage et à l'intervention en matière de violence conjugale lors de la période périnatale : principaux constats issus de l'expérience professionnelle auprès des familles. *Intervention*, 157(1), 119-134.
<https://doi.org/10.7202/1105595ar>

***Lévesque, S.**, Julien, D., Joubert, K., **Clément, M.-È.**, **Lessard, G.** et Flores, J. (2023). Exposure to intimate partner violence in children aged 6 months to 8 years: Factors associated with mothers' awareness of children's exposure to this violence. *Violence & Gender*, 10(2), 73-84. <https://doi.org/10.1089/vio.2020.0083>

***Lévesque, S.**, Rousseau, C., Jean-Thorn, A., Lapierre, S., Fernet, M. et Cousineau, M.-M. (2023). Reproductive Coercion by Intimate Partners: Prevalence and Correlates in Canadian Individuals with the Capacity to be Pregnant. *PLOS ONE*, 18(8), e0283240.
<https://doi.org/10.1371/journal.pone.0283240>

***Lévesque, S.**, Rousseau, C., Raynault-Rioux, L. et Laforest, J. (2023). Canadian service providers' perspectives on reproductive coercion and abuse: a participatory action research to address their needs and support their actions. *Reproductive Health*, 20(100).
<https://doi.org/10.1186/s12978-023-01640-w>

Madriaza, P. (2023). Framing local collaboration among frontline workers in the field of preventing violent extremism. *Journal of Deradicalization*, 35, 107-137.
<https://journals.sfu.ca/jd/index.php/jd/article/view/743/425>

Mänttari-van der Kuip, M., **Brend, D. M.** et Herttälampi, M. (2024). The Moral Distress Instrument (MDI): Development, Validation and Associations with Burnout among Finnish Social Workers. *Ethics and Social Welfare*, 1-21. <https://doi.org/10.1080/17496535.2024.2312291>

Morales-Perlaza, A. et **Postras, D.** (2023). Le rôle des acteurs et les dynamiques dans l'évaluation scolaire : un éclairage sociologique. *Revue Canadienne de l'éducation*, 46(3), 785-816.
<https://doi.org/10.53967/cje-rce.5727>

Munoz, Y., **Lévesque, M.**, Roy, L., Gauthier, L. et Bergeron, L. (2023). Intimate Partner Violence and Disability: Addressing Systemic Barriers. *Georgetown Journal of International Affairs*.
<https://gjia.georgetown.edu/2023/11/04/intimate-partner-violence-and-disability-addressing-systemic-barriers/>

Naudin, C., Kounou, B., Ntjam, M.-C., Bagnéken, C.-O., **Clément, M.-È.**, Gatti, V., & Brodard, F. (2023). Physically violent parental practices: A cross-cultural study in Cameroon,

Switzerland, and Togo. *Journal of Child & Adolescent Trauma*, 16(1), 959-971. <https://doi.org/10.1007/s40653-023-00564-8>

- Niang, A., **Vargas Diaz, R.**, Brunelle, N. et Goyette, M. (2023). La participation au processus judiciaire : Une exploration des perceptions des jeunes judiciairisés au Québec. *Revue Criminologie*, 56(1), 11-36. <https://doi.org/10.7202/1099004ar>
- Parent, S., Radziszewski, S., Gillard, A., Bélanger-Gravel, A., **Gagné, M.-H.**, St-Pierre, E., Vertommen, T. et Woodburn, A. (2024). Development and initial validation of the perceived instrumental effects of violence in sport scale. *Frontiers in Sports and Active Living*, 6(1), 1-9. <https://doi.org/10.3389/fspor.2024.1355958>
- *Perron-Tremblay, R., **Clément, M.-È.** et Dubois-Comtois, K. (2023). Fear of COVID-19 and parental violence: the mediating role of parental burnout and child perceived as difficult. *Child Abuse & Neglect*, 143, 106284. <https://doi.org/10.1016/j.chiabu.2023.106284>
- Piché, G., Villatte, A., Fournier-Marceau, M., **Clément, M.-È.**, Morin, M.-H., Maybery, D., Reupert, A., Richard-Devantoy, S., Cyr-Villeneuve, C. et Lemieux, A. (2024). Psychometric proprieties of the French Version of the Family-Focused Mental Health Practice Questionnaire (FFMHPQ). *European Review of Applied Psychology*, 74(3), 1-12. <https://doi.org/10.1016/j.erap.2023.100969>
- Piché, G., Villatte, A., **Clément, M.-È.**, Morin, M.-H., Fournier-Marceau, M., Maybery, D., Reupert, A., Richard-Devantoy, S. et Cyr-Villeneuve, C. (2023). Pratiques centrées sur la famille chez les professionnels en santé mentale adulte : un portrait de la situation au Québec. *Santé mentale au Québec*, 48(2), 121–150. <https://doi.org/10.7202/1109836ar>
- *Robichaud, M.-J., **Vargas Diaz, R.**, Leclair Mallette, I.-A., **Lalande, C.**, Bourque, M. et Bourgelas, C. (2024). Analyse du rapport Laurent à la lumière de la perspective des systèmes de Munro. *Intervention*, (158), 47-63. <https://doi.org/10.7202/1109248ar>
- ***Rossi, C.**, **Desrosiers, J.**, Brassard, V., Godbout, K., Marceau, L. & Lavoie-Rancourt, C. (2024). Évaluer une politique judiciaire hybride : trajectoire des dossiers d'accusés admis à un programme de justice réparatrice implanté à la Cour du Québec. *Les Cahiers de droit*, 65(1), 191–231. <https://doi.org/10.7202/1111997ar>
- Roy, V.**, **Brodeur, N.** et Angele, R. (2024). La responsabilisation des auteurs de violence conjugale : définition et stratégies d'intervention issues des savoirs d'expérience d'intervenantes et intervenants québécois. *Criminologie, Forensique et Sécurité*, 2(1). <https://doi.org/10.26034/la.cfs.2024.4442>

- Roy, V.**, Fournier, C., **Thibault, S.**, Tudeau, M. et Dumont-Blais, A. (2024). Factors Shaping Gay Men's Experience of Intimate Partner Violence: An Ecological View. *Journal of Homosexuality*, 71(8), 1945-1969. <https://doi.org/10.1080/00918369.2023.2217515>
- Roy, V.**, Leblanc-Huard, G. et Grenier, J. (2024). Nouvelle gestion publique et travail social au Québec : actions stratégiques en réponse aux contraintes organisationnelles. *Intervention*, 158(1), 81-92. <https://doi.org/10.7202/1109250ar>
- Simard-Gagnon, L. et **Vézina, C.** (2024). Contrer la normalisation de l'exclusion des élèves par l'État. *Revue Droits et libertés*, automne 2023/hiver 2024. <https://liguedesdroits.ca/contrer-la-normalisation-de-lexclusion-des-eleves-par-letat/>
- Vargas Diaz, R.**, Poirier, M.-A. et **Lavergne, C.** (2023). Éléments sous-jacents structurant le processus décisionnel autour du projet de vie des enfants en protection de la jeunesse : réflexion sur certaines sources d'incohérence. *Nouvelles pratiques sociales*, 33(2), 318–336. <https://doi.org/10.7202/1107890ar>
- Vézina, C.** (2024). Le droit à l'éducation en tant que droit humain. *Revue Droits et libertés*, automne 2023/hiver 2024. <https://liguedesdroits.ca/le-droit-a-leducation-en-tant-que-droit-humain/>
- Vézina, C.** (2023). La face cachée de l'accès à la justice : la justiciabilité des droits économiques et sociaux. *Proforma*, 102(1), 12-13. <https://barreaudequebec.ca/wp-content/uploads/2023/10/Proforma-October.pdf>
- *Voyer-Perron, P., **Gagné, M.-H.**, Baron, M., Cortez Ghio, S., Savard, S. et Leblanc, A. (2024). Family Violence Against Children and Parents' Social Support during the COVID-19 Pandemic: A Cohort Study. *Canadian Journal of Family and Youth*, 16(3), 188-209. <https://doi.org/10.29173/cjfy30066>

CONTRIBUTIONS À UN OUVRAGE COLLECTIF (SOUS PRESSE)

- *Boulebsol, C., **Lévesque, S.** et Cousineau, M.-M. (sous presse). Ce que le contrôle coercitif nous apprend sur les stratégies camouflées de coercition reproductive subies par des femmes en contexte d'intimité. Dans S. Lapierre et M. Fernet (dir.), *Contrôle coercitif : avancées conceptuelles et intégration dans les lois, les politiques et les pratiques*. PUQ.
- Brassard, R.**, Spielvogel, M. et Ellington, L. (sous presse). Rethinking Domestic and Family Violence: The experience of Indigenous Men in Quebec. In J.-M., Deslauriers et al. (dir.), *The Forgotten Realities of Men* (sous presse). University of British Columbia Press.
- Brend, D. M.** et Sprang, G. (sous presse). Relational impacts: trauma-related risk, protection, social work practice and education. Dans L. Tufford et A. Dylan (dir.), *Trauma-informed Care in*

Social Work Education: Implications for Students, Educators, Pedagogy, and Field. Routledge, New York.

Brodeur, N. (sous presse). L'éthique : une dimension essentielle du travail social. Dans D. Turcotte et J.-M. Deslauriers (dir.), *Introduction au travail social (4e édition)*. Presses de l'Université Laval.

Daignault, I. V. et **Brend, D. M.** (sous presse). Les enfants et les adolescents victimes de violence sexuelle, conséquences et perspectives développementales. Dans N. Fontaine (dir.), *Comportements Antisociaux Chez les Jeunes : Apports de la Criminologie Développementale*. Les Presses de l'Université de Montréal.

Derome, E. et **Roy, V.** (sous presse). A Reflective Analysis of an Online Support Group in Oncology during COVID-19. In C.S. Cohen., M. Macgowan et R. Toseland (dir.), *Routledge International Handbook of Social Work with Groups*. Routledge.

Dumollard, M., Longo, M.-E. et **Euvrard, E.** (sous presse). L'accompagnement vers l'emploi des jeunes judiciairisés au Québec. Dans V. Becquet et M.E. Longo (dir.), *Travailler ensemble* (sous presse). Presses de l'Université Laval.

Lessard, G. (sous presse). Préface du livre de C. Bienfait intitulé Victime de violence conjugale. Que faire? Aider les enfants.

Pagé, G., Laporte, J., **Vargas Diaz, R.**, Lagacé, M-N. et Lemieux, J. (sous presse). Le placement jusqu'à majorité comme projet de vie permanent pour les 0-5 ans : regards croisés entre la recherche et la pratique. Équipe de recherche sur le placement et l'adoption en protection de la jeunesse.

Roy, V. et Lindsay, J. (sous presse). La méthode d'intervention de groupe en service social. Dans D. Turcotte et J.-M. Deslauriers (dir.), *Introduction au travail social (4e édition)*. Presses de l'Université Laval.

Sasseville, N., Dorval, A.-A. et Maltais, D. (sous presse). Femmes en contexte de vulnérabilité à la violence conjugale: faire face et se reconstruire. Dans C. Simard et D. Maltais (dir), *Surmonter l'insurmontable : entre résilience et stratégies d'adaptation*. Presses de l'Université Laval.

Vézina, C. (sous presse). Loi de l'aide sociale. L.Q. c.63. Dans S. Normand (dir.), *Les grandes lois du Québec*. Septentrion.

CONTRIBUTIONS À UN OUVRAGE COLLECTIF (PUBLIÉ)

Chammas, G., **Madriaza, P.**, Rachedi, L., Taibi, B. et Belhadj-ziane, K. (2024). Évaluation du fonctionnement social en contexte migratoire selon une triple posture : pragmatique, anti-oppressive et dialogique. Dans G. Chammas, J. Grenier et R. Fay. (dir.), *L'intégration de l'évaluation du fonctionnement social aux champs de pratique*. Presses de l'Université du Québec.

***Lalande, C.**, Simon, C., Girard-Bezeau, M. et Lefort, M. (2024). Évaluer la situation des victimes de violence entre partenaires intimes en contexte sociojudiciaire. Dans G. Chammas, J. Grenier et R. Fay. (dir.), *L'intégration de l'évaluation du fonctionnement social aux champs de pratique*. Presses de l'Université du Québec.

Labrecque-Lebeau, L., **Lévesque, M.**, Abouseffien, M., Muñoz, Y., Gauthier, L. et Bergeron, L. (2024). La production sociale de l'autonomie : construire une trajectoire vers la sécurité et le bien-être des femmes en situation de handicap et de violence conjugale. Dans I. Hachez et N. Marquis (dir.), *Repenser l'institution et la désinstitutionnalisation à partir du handicap*. Presses universitaires Saint-Louis Bruxelles. <https://doi.org/10.4000/books.pu1.29797>

Madriaza, P., Morin, D. et Venkatesh, V. (2023). Re-colonising the field of evaluation of prevention of violent radicalisation: a critical, cross-regional perspective. Dans J. Busher, L. Malkki, et S. Marsden (dir.), *The Routledge Handbook on Radicalisation and Countering Radicalisation*. Routledge.

LIVRES ●

Desrosiers, J. (sous presse). *Traité de droit criminel* (4^e éd., vol. 3). Les éditions Thémis.

RAPPORTS DE RECHERCHE ●

Auclair, I., Maltais, S., Ouellet-Boivin, L., Robichaud-Gravel, M-C., Robitaille, K., St-Georges, J., Brière, S., Bergeron, M. et Waaziz, O. (2024). *Enquête sur les violences sexistes et sexuelles dans le milieu professionnel de la coopération internationale : un portrait contextualisé pour prévenir, sensibiliser et agir*. Synthèse du rapport de la recherche. CCB et Coopération Canada. <https://digna.ca/wp-content/uploads/2024/04/Auclair-et-col.-2024-Enquete-sur-les-VSS.-synthese.pdf>

Auclair, I. (2023). *La vie en suspens : les expériences de demandeuses d'asile et de femmes dont le statut migratoire est précaire en contexte de pandémie à Québec*. Rapport de recherche. Chaire Claire-Bonenfant – Femmes, Savoirs et Sociétés et Comité de Femmes immigrantes de Québec. Rapport de recherche. <https://sites.fsa.ulaval.ca/www4/document/recherche/claire-bonenfant/CCB-%20CFIO-2023.pdf>

***Brassard, R.**, Ellington, L., Bergeron, A.-S. et Bourget, S. (2023). *L'insertion professionnelle des hommes des Premières Nations et Inuit judiciairisés*. Rapport de recherche. Comité consultatif des Premières Nations et les Inuits sur le marché du travail (CCPNIMT).

Brière, S., Bilodeau, P-L., **Auclair, I.**, St-Georges, J., Dionne, E. et Robitaille, K. (2023). *Analyse des initiatives internationales pour mieux agir au sein des entreprises et des chantiers de construction*. Rapport de recherche sur les femmes et autres groupes marginalisés - 2022. Institut EDI2,

Côté, L., Plante, N., Julien, D., **Flores, J.** et Joubert, K. (2023). *Enquête québécoise sur la violence commise par des partenaires intimes 2021-2022 : Méthodologie de l'enquête*. Rapport de recherche. Institut de la statistique du Québec. <https://statistique.quebec.ca/fr/fichier/methodologie-enquete-quebecoise-violence-partenaires-intimes-2021-2022.pdf>

Euvrard, E. et Brochu, M. (2023). *Accompagner les populations vulnérables à leur sortie de prison : sphères de besoins et filet social*. Rapport de recherche. Chaire de recherche en réinsertion sociale des personnes contrevenantes du Québec et ministère de la Sécurité Publique du Québec.

*Gignac, C., **Bernier, D.** et Zagbayou, N. (2023). *Justice hoodistique : à l'intersection de la justice réparatrice et transformative par et pour les communautés noires*. Rapport de recherche. Service aux collectivités de l'Université du Québec à Montréal. https://sac.uqam.ca/upload/files/Rapp_rech_justice_hoodistique_2023.pdf

Hassan, G., Ousman, S., **Madriaza, P.**, Hichri, J., Fetiou, A., Boily, L.-A., Lévesque, F., Squalli, Z., Ajrouche, K., El-Tahry, N., Lampron-De Souza, S., Desmarais, L., Duong, É., Moyano, W. R. et Varela, W. (2024). *D'un océan à l'autre: Rapport II: Modèles collaboratifs et défis liés à la collaboration multisectorielle au Canada*. Rapport de recherche. Réseau des Praticiens Canadiens pour la Prévention de la Radicalisation et de l'Extrémisme Violent (RPC-PREV).

Paillé, S., **Madriaza, P.** et Quiroga, N. (2023). *Evaluation Report : A Virtual Community of Practice Model for Improved Multiagency Collaboration and Professional Practices*. Rapport de recherche. Chaire UNESCO-PREV.

*Painchaud, E. et **Lalande, C.** (2023). *Évaluation de l'implantation de MAINTenant ensemble : Rapport de recherche*. RAIV.

Poitras, D., Lachapelle M., Gaudet A.-C. et Fernet M. (2023). *La cyberviolence dans les relations amoureuses des jeunes : Une revue narrative systématisée des facteurs de risque et de protection différenciés selon le genre*. Rapport de recherche. RAIV.

Poitras, D., Lachapelle, M., Roy, M.P., et Gagné, D. (2023). *Youth Cyber Dating Violence: Knowledge Synthesis on the Effectiveness of Prevention Programs*. Rapport de recherche. Institut national de santé publique du Québec.

Sylvestre, M.-E., **Bernier, D.**, Casséus, M.-A., Kanaan, M., Poisson, J. et Riahi, A. (2023). *Le profilage racial dans les interceptions routières au Québec*. Rapport de recherche. Observatoire des profilages.

Vézina, C. et Belleau-Blais, A. (2023). *Les violences systémiques, institutionnelles et symboliques vécues par les femmes en situation de pauvreté et marginalisées : une revue de la portée*. Rapport de recherche. Femmes et Égalité des genres Canada.

OUTILS ET FICHES SYNTHÈSES ●

À cœur d'homme, **Brodeur, N.** et **Roy, V.** (2024). Guide d'animation de l'outil « *Les sentiers de la responsabilisation* ». Guide d'animation destiné au personnel d'intervention pour l'utilisation de l'outil « *Les sentiers de la responsabilisation* » auprès des personnes qui exercent de la violence conjugale. Québec, RAIV.

À cœur d'homme, **Brodeur, N.** et al. (2024). *Les sentiers de la responsabilisation. Outil destiné aux personnes qui exercent de la violence conjugale*. Québec, RAIV.

Anastasopoulos, V., Décoret, L., **Madriaza, P.**, Morin, D. et Johnson, M. (2023). *Guide pour l'évaluation de programmes dans le domaine de la prévention de l'extrémisme violent*. Chaire UNESCO en prévention de la radicalisation et de l'extrémisme violents (Chaire UNESCOPREV). Université de Sherbrooke.

Euvrard, E. (2023). *Observatoire de la réinsertion sociale* [Plateforme de recensement]. Chaire de recherche en réinsertion sociale des personnes contrevenantes, Université Laval. <https://www.reinsertion.chaire.ulaval.ca/observatoire>

*Gohier, C.-E., **Clément, M.-È.**, Blais, M.-F. et Lecompte, V. (2023). *La réunification familiale : la perspective des familles d'origine et des professionnels de la protection de la jeunesse - Bulletin d'information*. Institut universitaire Jeunes en difficulté, Centre intégré universitaire de santé et de services sociaux du Centre-Sud-de-l'Île-de-Montréal. https://iujd.ca/sites/iujd/files/media/document/bulletin_information_reunification_suite_VF_INALE2.pdf

Lavergne, C. et Robitaille, M. (2024). *Comment approcher, protéger et soutenir les enfants les enfants exposés à la violence conjugale?* [Infographie]. Institut universitaire jeunes en difficulté. https://iujd.ca/sites/iujd/files/media/document/Exposition_a_la_VC_Infographie_Lavergne_2024_0.pdf

Ministère de la santé et des services sociaux (MSSS), Poissant, J., Langlois, A.-M., Motard Bélanger, A., Laforest, J., **Brodeur, N.**, Gagné, D. et Bergeron, O. (2023). *Violence conjugale périnatale*. Fiche synthèse (Ministère de la santé et des services sociaux, Ed.). Gouvernement du Québec. <https://publications.msss.gouv.qc.ca/msss/fichiers/2023/23-918-08W.pdf>

Pelletier-Gagnon, H. et **Dufour, S.** (2024). *Mise en œuvre d'Espace Parents : Fiches techniques destinées aux directions d'organismes*. Université de Montréal.

- ***Roy, V., Thibault, S.,** Rioux, G. et Angele, A. (2024). *Vocabulaire de base pour comprendre la violence dans les relations intimes et amoureuses chez les populations LGBTQ+.* Québec, RAIV.
- ***Roy, V., Thibault, S.,** Rioux, G. Angele, A. et Fournier, C. (2024). *Synthèse des connaissances - Expériences de violence dans les relations intimes et amoureuses au sein de populations lesbiennes, gaies, bisexuelles, trans, non binaires et, plus largement, de la diversité sexuelle et de genre.* Québec, RAIV.
- ***Roy, V., Thibault, S.,** Rioux, G. et Angele, A. (2024). *Synthèse des connaissances - Pour une posture professionnelle adaptée auprès de populations lesbiennes, gaies, bisexuelles, trans, non binaires et, plus largement, de la diversité sexuelle et de genre vivant de la violence dans leurs relations intimes et amoureuses.* Québec, RAIV.
- Sasseville, N., Baron, M-P. et Courcy, J. (2023). *Prévention communautaire.* Université du Québec à Chicoutimi.
https://constellation.uqac.ca/id/eprint/9217/19/Fiche_pre%CC%81vention_communautaire.pdf
- Sasseville, N., Baron, M-P. et Courcy, J. (2023). *Prévention familiale.* Université du Québec à Chicoutimi.
https://constellation.uqac.ca/id/eprint/9217/20/Fiche_pre%CC%81vention_familiale.pdf
- Sasseville, N., Baron, M-P. et Courcy, J. (2023). *Prévention individuelle.* Université du Québec à Chicoutimi.
https://constellation.uqac.ca/id/eprint/9217/22/Affiche_prve%CC%81vention.pdf
- Turbide, C., Inniss, S. et **Godbout, É.** (2024). *L'implantation du Projet conflit de séparation (PCS) au CISSS de Lanaudière : qu'en pensent les intervenant.es? - Résultats de recherche.* CISSS de Lanaudière.

ACTIVITÉS DE TRANSFERT DES CONNAISSANCES

PRÉSENTATIONS DE RÉSULTATS DE RECHERCHE À UN CONGRÈS OU UN COLLOQUE SCIENTIFIQUE

Akiobe, P. (2024, février). *Améliorer le système de suivi des ordonnances de dédommagement dans le cadre des victimisations liées à la fraude financière* [Communication orale]. Conférence du Centre du droit des affaires et du commerce international (CDACI). Faculté de droit de Montréal.

Akiobe, P. (2023, novembre). *De la sécurisation des frontières nationales à la fragilisation des frontières personnelles : l'évaluation de la légalité des dispositifs biométriques dans la lutte contre le crime financier transfrontalier* [Communication orale]. Colloque international de l'Observatoire de la francophonie économique et la Chaire en gouvernance et droit du commerce international. Université d'Abomey-Calavi, Bénin.

Akiobe, P. (2023, octobre). *L'analyse de la constitutionnalité d'un procès à distance : cas d'un procès pour fraude* [Communication orale]. 40e Congrès de la Société de criminologie du Québec. Centre des congrès de Victoriaville.

Akiobe, P. (2023, juin). *Système bancaire ouvert : Portabilité des données et enjeux liés à l'allocation des responsabilités* [Communication orale]. Colloque International, Gouvernance et Innovation. Université Cadi Ayyad, Marrakech, Maroc.

Auclair, I. (2024, avril). *Lancement du rapport d'enquête sur les violences sexistes et sexuelles dans le milieu de la coopération internationale canadienne* [Communication orale]. Digna. En ligne.

Auclair, I. (2024, mars). *L'intersectionnalité pour réfléchir et agir sur les inégalités* [Communication orale]. 50e anniversaire du comité d'action féministe de la Centrale des syndicats du Québec (CSQ). Québec, Canada.

Auclair, I., St-Georges, J., Robitaille, K. et Maltais, S. (2023, mai-juin). *Violences sexistes et sexuelles dans le milieu professionnel de la coopération internationale : un portrait contextualisé pour prévenir, sensibiliser et agir* [communication orale]. Congrès de la Fédération des sciences humaines. Université York, Toronto.

Auclair, I., St-Georges, J., Brière, S. et Maltais, S. (2023, mai). *Une responsabilisation collective pour la réduction des inégalités de carrière au sein des organisations canadiennes de coopération internationale* [communication orale]. 90e Congrès de l'Association francophone pour le savoir (ACFAS 2023). Montréal, Canada.

Audet, J-S., Lebel, J. et **Belleville, G.** (2023, mai). *Intervention cognitivo-comportementale modulaire ciblant les symptômes post-traumatiques, l'insomnie et les cauchemars chez les victimes d'agression*

sexuelles : l'impact du libre-choix [communication orale]. 45^e congrès annuel de la Société québécoise pour la recherche en psychologie. Sherbrooke, QC, Canada.

Bergeron, M., Vert, E., **Auclair, I.**, Baril, K., Chagnon, R., Lapierre, S., Martin-Storey, A., Pelland, M.-A., Ricci, S. et Savoie, L. (2023, juin). *Institutional measures to prevent and fight against sexual violence in universities - The case of Quebec, Canada* [Communication orale]. International Conference on Education and New Developments. Lisbonne, Portugal, en ligne.

Bernier, D., Sylvestre, M.-È. et Kanaan, M. (2023, mai). *Racial Profiling during Road Stops: Consequences on Black and Racialized People* [Communication orale]. The Canadian Law and Society Association conference 2023. York University, Toronto.

*Bêty, E. et **Euvrard, E.** (2023, octobre). *Les pratiques des intervenants communautaires dans un contexte en changement* [Communication orale]. 40^e Congrès de la Société de criminologie du Québec. Victoriaville, Québec.

*Biracyaza, E., Bottari, C., Rutembesa, E. et **Lévesque, M.** (2023, novembre). *Développement communautaire pour renforcer la parentalité en contexte post-génocide au Rwanda* [Communication orale]. Symposium étudiant des programmes des sciences de la santé. Université de Montréal, Montréal.

*Biracyaza, E., Rutembesa, E., Bottari, C. et **Lévesque, M.** (2023, novembre). *Enabling Parenting in post genocide Rwanda through occupation-focused community development* [Communication orale]. Canadian Society of Occupational Scientists symposium. The University of Western Ontario. En ligne.

Blouin, C., **Euvrard, E.** et Dumont, M.-P. (2023, octobre). *Accompagner les populations vulnérables à leur sortie de prison : les agents d'intégration sociale* [Communication orale]. 40^e Congrès de la Société de criminologie du Québec. Victoriaville, Québec.

*Boeira Lodetti, M. et **Martins Borges, L.** (2023, juin). *Trajectoires des réfugiés dans le réseau de la santé et des services sociaux de la région de Québec : éléments facilitateurs et difficultés* [Communication orale]. 2^e édition du congrès international de l'ÉDIQ. Université Laval, Québec.

Bouchard, S., Berthiaume, M., Dugas, M., Langlois, F., Gosselin, P. et **Belleville, G.** (2023, juillet). *The relationship between (social) telepresence and the working alliance in psychotherapy is not entirely linear, at least for CBT of anxiety disorders* [Communication orale]. 26^{ième} conférence annuelle sur la cyberpsychologie, la cyberthérapie et les réseaux sociaux. Paris, France.

Boucher, P., Jaccoud, M. et **Brassard, R.** (2024, février). *Napeuat tipatshimitishuat. Récits d'hommes autochtones sur l'arrêt de la violence en contexte conjugale* [Communication orale]. Colloque - violence conjugale : explorer les intersections entre la recherche et la pratique, Forensia. Montréal, Canada.

- *Boulebsol, C., **Lévesque, S.** et Cousineau M-M. (2023, septembre). *Qualitative comparative analysis of the influence of family in reproductive coercion experienced by women born in Canada and immigrant women* [communication orale]. European Conference on Domestic Violence. Reykjavík, Islande.
- *Boulebsol, C., **Lévesque, S.** et Cousineau M-M. (2023, mai). *Mieux comprendre la coercition reproductive en contexte de violence conjugale et familiale au prisme du contrôle coercitif* [communication orale]. 90e congrès de l'Acfas dans le cadre du colloque. Université de Montréal (UdeM), QC, Canada.
- Brassard, R.** et Jaccoud, M. (2024, février). *L'interruption de la violence conjugale et familiale d'adultes autochtones au Québec* [Communication orale]. Colloque - violence conjugale : explorer les intersections entre la recherche et la pratique, Forensia. Montréal, Canada.
- Brend, D. M.** et Collin-Vézina, D. (2024, mars). *Residential childcare workers' challenges, resources, pride and accomplishment* [Communication orale]. 40th International Symposium on Child Abuse. Huntsville, Alabama.
- Brend, D. M.** (2023, novembre). *Implementing trauma-informed care in prisons and jails: a systematic review of evidence related to professional wellbeing* [communication par affiche]. International Society for Traumatic Stress Studies 39th Annual Meeting. Los Angeles, USA.
- Brend, D.M.** et Milne, L. (2023, mai). *Canadian initiatives on trauma-informed care for residential care workers: Where do we go from here?* [Communication orale]. Le Symposium sur le trauma chez les enfants et adolescents. Palais des congrès de Montréal.
- Brend, D. M.** et Collin-Vézina, D. (2023, mai). *Comprendre les soutiens dont les éducateurs des centres de réadaptation ont besoin et ce qu'ils valorisent dans leur travail avec les enfants et les jeunes* [communication orale]. 9e congrès biennal du Comité québécois pour les jeunes en difficulté de comportement. Québec, Canada.
- ***Brodeur, N., Roy, V.** et Forest-Dionne, G. (2023, mai). *L'intervention auprès des auteurs de violence conjugale : 40 ans de développement des connaissances au Québec* [Communication orale]. 90e congrès de l'ACFAS. Montréal, Canada.
- ***Clément, M.-È.** et **Flores, J.** (2023, novembre). *L'ampleur de la maltraitance envers les enfants du Québec* [Communication orale]. 26e Journées annuelles de santé publique. Centre des congrès, Québec.
- *Côté-Guimond, J., Ledrich, U., Roy, É., Bourgelas, C., Caron, G. et **Vargas Diaz, R.** (2023, septembre). *La participation des jeunes en Protection de la Jeunesse : regards sur leurs expériences pendant le placement et ses impacts sur la transition vers la vie adulte* [Communication orale]. Colloque intervolets de la CRJ. Université de Sherbrooke – Campus de Longueuil, Québec.

- Dufour, S., Lavergne, C.,** Laurin, I., Simonato, I. et Labarca, R. (2023, novembre). *Initiative Espace Parents : genèse et pérennisation d'une innovation sociale visant à mieux accompagner les parents immigrants* [Communication orale]. Journées scientifiques de l'IUJD/CRUJEF : Pratiques prometteuses et probantes au service du bien-être des enfants et des jeunes. Montréal, Québec.
- Dufour, S., Lavergne, C.,** Morin, C., Casséus, T. et Archambault, I. (2023, juin). *Rôles de l'agent de liaison interculturel communautaire dans la dynamique écoles, protection de la jeunesse et familles issues de la diversité culturelle* [Communication orale]. XIXe Congrès international de l'ARIQ et IIe édition du congrès international de l'ÉDIQ. Université Laval, Québec.
- Dumollard, M., Leclair-Malette, I-A., **Vargas Diaz, R.** et Lacroix, I. (2023, juillet). *L'entrée dans la vie adulte des jeunes sortant des institutions de protection de la jeunesse au Québec : de la crise socio-économique à des situations de crise dans les parcours biographiques* [Communication orale]. 10ème Congrès de l'AIFRIS. Paris, France.
- Ellington, L. et **Brassard, R.** (2023, octobre). *Rethinking Domestic Violence: The Experiences of First Nations and Inuit Men in Quebec, Canada* [Communication orale]. Second International Men and Families Conference, International Families Alliance. Toronto, Canada.
- Euvrard, E.** (2023, juillet). *Quand la régulation renforce la déviance : réflexions critiques sur les conditions des mesures de surveillance communautaire au Québec* [communication orale]. Congrès de l'Association Française de Sociologie (AFS). Lyon, France.
- Euvrard, E.** (2023, juin). *Criminal justice and community professionals : cultures, values and representations* [communication orale]. Atelier dans le cadre de la conférence CSA (Canadian Sociological Association). York University, Toronto.
- ***Euvrard, E.** et Bêty, E. (2023, mai). *Les mécanismes d'entrave à la réinsertion sociale dans les peines de surveillance communautaire* [communication orale]. Conférence Nationale sur les Perspectives Critiques en criminologie et justice sociale (CNPC). Carleton University, Ottawa.
- *Flores-Tremblay, T., Lebel, J. et **Belleville, G.** (2023, juillet). *Personalization and gamification of an online cognitive restructuring intervention for women who have experienced sexual assault: A pilot study* [communication orale]. 26ième conférence annuelle sur la cyberpsychologie, la cyberthérapie et les réseaux sociaux. Paris, France.
- Gagné, M.-H.,** Piché, G., **Clément, M.-È.,** Brunson, L., Milot, T., Drapeau, S. et Paradis, H. (2023, novembre). *Triple-P – Pratiques parentales positives : effets sur les parents, les enfants et les conduites parentale à caractère violent* [Communication orale]. Les Journées scientifiques IUJD/CRUJeF. Hôtel Omni Mont-Royal, Montréal.

- *Gagné, S., Gingras, F., Jean-Denis, S. et **Belleville, G.** (2023, novembre). *Adapter un autotraitement en ligne ciblant le TSPT, la dépression et l'insomnie pour les populations sous-représentées : l'exemple de RESILIENT* [Communication orale]. DIVERT santé mentale, session éducative du mois de novembre. Québec, Canada, en ligne.
- *Gamache, L., Lebel, J. et **Belleville, G.** (2023, novembre). *Développement d'un autotraitement en ligne ciblant le stress post-traumatique, l'insomnie et la dépression* [communication orale]. Deuxième Conférence Internationale sur la Thérapie de la Reconsolidation et Première Conférence en Psychotraumatologie de l'Institut Douglas. Montréal, QC, Canada.
- Gonzalez-Sicilia, D. et **Flores, J.** (2024, mars). *Enquête québécoise sur la violence commise par des partenaires intimes : un premier portrait populationnel au Québec* [communication orale]. Midi conférence RETRANCHE la violence. En ligne.
- *Hayek, P., Martin, N. et **Brend, D.M.** (2023, mai). *L'approche tenant compte des traumatismes en contexte d'emprisonnement : un examen de la portée et cadre théorique de synthèse de la collaboration Campbell* [communication par affiche]. Le Symposium sur le trauma chez les enfants et adolescents. Palais des congrès de Montréal.
- Hénault-Arbour, B. et **Poitras, D.** (2023, juin). *Prévenir la violence conjugale par l'entremise du milieu de travail : la perspective des personnes formatrices* [Communication orale]. Colloque Quali 2023. École de santé publique de l'Université de Montréal (ESPUM), Montréal, Canada.
- Hovington, S., Bédard, D. et **Dufour, S.** (2023, juin). *Exploration de la contribution des cours universitaires au développement du savoir-être: Perceptions des personnes étudiantes en psychoéducation* [Communication orale]. Congrès annuel de la Société pour l'avancement de la pédagogie dans l'enseignement supérieur (SAPES). Chalottetown, Île-du-Prince-Édouard.
- *Jodoin, M., **Dufour, S.**, Campeau, M., Murray, J., Desjardins St-Laurent, C. et Tanguay, C. (2023, novembre). *Héllys 6-11 ans : Évaluation d'un nouveau programme universel de soutien à la parentalité* [communication par affiche]. 26^e Journées annuelles de santé publique. Centre des congrès, Québec.
- *Jodoin, M., Murray, J., Desjardins St-Laurent, C., Tanguay, C., **Dufour, S.** et Campeau, M. (2023, novembre). *Héllys 6-11 ans : Genèse et évaluation d'un nouveau programme universel de soutien aux parents d'enfants de 6 à 11 ans* [Communication orale]. Journées scientifiques IUJD-CRUJeF. Montréal, Québec.
- Kersalé, M., Zouakh, S., Bergeron, L., Couture, M.-H. et **Lévesque, M.** (2023, 9 juin). *Violence conjugale et intersectionnalité : réflexions sur une méthodologie partenariale menée avec la Maison des femmes sourdes de Montréal* [communication orale]. Colloque Quali 2023. École de santé publique de l'Université de Montréal.

- Lahrizi, I. et **Rossi, C.** (2023, août). *Contrer les violences structurelles pour un meilleur accès à la justice sociale : séminaire approfondi* [Communication orale]. Université Laval, Québec.
- Lalande, C.** et Scott, K. (2023, novembre). *Les collaborations professionnelles lors des situations à haut risque où des enfants sont exposés à la violence conjugale* [Communication orale]. Journées scientifiques de l'IUJD/CRUJEF : Pratiques prometteuses et probantes au service du bien-être des enfants et des jeunes. Montréal, Québec.
- Lalande, C.** et Robichaud, M.-J. (2023, novembre). *Protection de la jeunesse et violence conjugale: vers une plus grande intégration des pratiques en se basant sur une culture d'apprentissage* [Communication orale]. Journées scientifiques de l'IUJD/CRUJEF : Pratiques prometteuses et probantes au service du bien-être des enfants et des jeunes. Montréal, Québec.
- Lalande, C.** et Scott, K. (2023, juillet). *Les collaborations intersectorielles pour réduire le risque lors de situations de violence entre partenaires intimes : Perspectives des survivantes* [Communication orale]. 10e Colloque de l'Association Internationale pour la formation, la recherche et l'intervention sociale. Paris, France.
- *Langlois, A., **Clément, M.-È.** et **Gagné, M.-H.** (2023, septembre). *Corporal punishment and child behaviours: The moderating role of child and parent characteristics* [Communication orale]. International Congress on Child Abuse & Neglect (ISPCAN). Edinburgh, Écosse.
- *Laprade, F. et **Clément, M.-È.** (2023, juin). *Profils de victimisation d'adolescent.e.s au sein de la famille* [Communication orale]. Congrès national annuel de la SCP 2023. Centre des congrès, Toronto.
- Lavergne, C.**, Gagnon-Pelletier, H., **Dufour, S.**, **Vargas Diaz, R.** et Robichaud, M.-J. (2023, novembre). *Intervention différentielle en protection de la jeunesse : perspective de familles immigrantes* [Communication orale]. Journées scientifiques de l'IUJD/CRUJEF : Pratiques prometteuses et probantes au service du bien-être des enfants et des jeunes. Montréal, Québec.
- Lavergne, C.**, Lapierre, S., Lord, M.-J. et Côté, I. (2023, novembre). *Violence conjugale et protection de la jeunesse : expériences et perspectives des enfants et des adolescents* [Communication orale]. Journées scientifiques de l'IUJD/CRUJEF : Pratiques prometteuses et probantes au service du bien-être des enfants et des jeunes. Montréal, Québec.
- *Lecompte, V., **Clément, M.-È.**, Gohier, C.-E., Blais, M.-F., Joly, M.-P. et Savard, H. (2023, octobre). *La réunification familiale en contexte de protection de la jeunesse : défis et facilitateurs dans l'accompagnement des familles du point de vue des intervenants et présentation d'un outil clinique pour soutenir l'accompagnement des jeunes enfants* [Communication orale]. 11^e Congrès

québécois sur la maltraitance envers les enfants et les adolescents. Centre Mont-Royal, Montréal.

***Lessard, G.**, Dumont, A., Alvarez-Lizotte, P., Pellerin, A. et Lapierre, S. (2023, mai). *Pour aider les jeunes exposés à la violence conjugale, il importe de comprendre leur agentivité* [Communication orale]. Colloque sur la violence conjugale et familiale Colloque. Université du Québec en Abitibi-Témiscamingue, Mont-Laurier, Québec.

***Lévesque, S.**, Rousseau, C., Jean-Thorn, A., Boulebsol, C., Fernet, M., Lapierre, S. et Cousineau, M.-M. (2023, septembre). *Reproductive Coercion and Related Intent as Perceived by Victims: Mixed Results from a Canadian Study* [communication par affiche]. European Conference on Domestic Violence. Reykjavík, Islande.

***Lévesque, S.**, Fernet, M., Cousineau, M.-M., Lapierre, S., Rousseau, C. et Jean-Thorn, A. (2023, mai). *La coercition reproductive. Une forme sous-documentée de violence entre partenaires intimes* [communication orale]. Colloque sur la violence conjugale et familiale. Mont-Laurier, QC, Canada.

***Lévesque, S.**, Jean-Thorn, A. et Rousseau, C. (2023, 8 mai). *Penser la coercition reproductive en stratégies de contrôle. Proposition d'un outil de mesure et validation auprès d'un échantillon de la communauté* [communication orale]. Colloque Travailler ensemble pour assurer la sécurité, l'autonomie et la santé de toutes les filles et les femmes par SAS-femmes. Montréal, QC, Canada.

Madriaza, P. (2023, octobre). *L'impact de l'exposition à la haine sur Internet et dans les médias traditionnels : Une revue systématique* [Communication orale]. 14^e Congrès en santé mentale du CISSS de l'Outaouais. Gatineau, Québec.

Madriaza, P. (2023, octobre). *Table ronde avec l'équipe Polar Outaouais* [Communication orale]. 14^e Congrès en santé mentale du CISSS de l'Outaouais. Gatineau, Québec.

Madriaza, P. (2023, juillet). *Le projet Vpip : une communauté de pratiques pancanadienne pour la prévention de l'extrémisme violent* [Communication orale]. AIFRIS, Paris. France.

Madriaza, P. (2023, juin). *Associations and impacts of hate online and in traditional media on individuals, audiences, and communities* [communication orale]. The Stockholm Criminology Symposium. Stockholm, Suède.

*Martin, J., Tousignant, R.-N., Fortin, M. et **Gagné, M.-H.** (2023, novembre). *Adaptation québécoise d'un programme de prévention de la maltraitance infantile - Prévenir la maltraitance au Québec avec SEEK* [communication orale]. Journées scientifiques de l'IUJD/CRUJEF : Pratiques prometteuses et probantes au service du bien-être des enfants et des jeunes. Montréal, Québec.

- *Martin, N., Hayek, P. et **Brend, D. M.** (2023, octobre). *L'effet des approches tenant compte des traumatismes en contexte carcéral sur le bien-être des professionnels*. [communication par affiche]. 40^e congrès de la Société de criminologie du Québec. Victoriaville, Canada.
- Martins Borges, L.** (2023, octobre). *Impactos psicológicos do processo migratório em imigrantes venezuelanos residentes em Santa Catarina* [Communication orale]. Congreso Internacional de Movilidades Humanas Colombo-Venezolanas. Campus Central UIS en Bucaramanga, Colombia, en ligne.
- Martins Borges, L.** (2023, mai). *Migração involuntária e diferenças culturais: Vivência e repercussão à luz da Psicanálise* [Communication orale]. IV Simpósio Nacional de Etnopsicologia: Decolonialidade e saberes etnopsicológicos. Université d'État de Maringá, Brésil.
- Niang, A., **Vargas Diaz, R.** et Leclair-Mallete, I-A. (2023, juillet). *Recension des facteurs déterminant la participation des enfants et des jeunes au processus décisionnel pendant le placement* [Communication orale]. 10^{ème} Congrès de l'AIFRIS. Paris, France.
- Pagé, G., Laporte, J., **Vargas Diaz, R.**, Fallu, D. et Lepage-Cabaceiras, A. (2023, septembre). *Children in long-term foster care: in their best interest or next-best thing?* [Communication orale]. The European Scientific Association on Residential and Family Care for Children and Adolescents (EUSARF). University of Sussex, Brighton, Angleterre.
- *Painchaud, E. et **Lalande, C.** (2023, juillet). *Innovation sociojudiciaire en violence conjugale: évaluation de l'implantation d'une initiative rurale intersectorielle* [Communication orale]. 10^e Colloque de l'Association Internationale pour la formation, la recherche et l'intervention sociale. Paris, France.
- Parent, R., Turgeon, R., Côté, J., Audet, J.-S., Lebel, J. et **Belleville, G.** (2023, mai). *Les caractéristiques sociodémographiques et leur intersectionnalité comme prédicteurs des conséquences d'agressions sexuelles* [Communication orale]. 45^e congrès annuel de la Société québécoise pour la recherche en psychologie. Sherbrooke, QC, Canada.
- Parent, S., Radziszewski, S., Gillard, A., Bélanger-Gravel, A., **Gagné, M.-H.**, Vertommen, T. et Woodburn, A. (2023, juillet). *Associations between beliefs regarding instrumental effects of maltreatment and coach psychological maltreatment and neglect behaviors* [Communication orale]. 28th Annual Congress of the European College of Sport Science. Paris, France.
- Pena, M., Labrecque, M.-F., Castro, E., **Rossi, C.** et **Auclair, I.** (2023, octobre). *Violences faites aux femmes : impuissance du système de justice pénale?* [Communication orale]. Accès à la Justice pour les femmes d'ici et d'ailleurs : enjeux et stratégies intersectionnelles. Chaire Claire Bonenfant. Université Laval, Québec.

- Raupp, M.** (2023, septembre). *La portée descriptive de la théorie de la rationalité pénale moderne : pour repenser le rapport entre le droit pénal et l'intervention correctionnelle* [Communication orale]. Colloque international commémoratif des 21 ans du Laboratoire de la Chaire de recherche du Canada en traditions juridiques et rationalité pénale. Université d'Ottawa, Ottawa.
- Raupp, M.** (2023, mai-juin). *La périphérie défie-t-elle le cadre punitif du centre ? Réflexions théoriques et empiriques sur la contribution des services de probation dans la (re)construction de l'intervention pénale* [Communication orale]. 56^e Congrès annuel de l'Association canadienne de sociologie. York University, Toronto, Canada.
- Raupp, M.** (2023, mai). *Gestão da pena e reconstrução do direito penal: reflexões teóricas e empíricas a partir da contribuição dos serviços de acompanhamento de penas em meio aberto no Québec (Gestion de la peine et reconstruction du droit pénal: la contribution des services de probation)* [Communication orale]. Séminaire commémoratif 21 ans de la Chaire de recherche en traditions juridiques et rationalité pénale. Universidade Federal do Rio de Janeiro, Rio de Janeiro (mode hybride), Brésil.
- Raupp, M.** (2023, mai). *Réinsertion sociale, punition et enjeux cognitifs : réflexions sur le regard des tribunaux sur la peine de probation au Canada* [Communication orale]. 12^e Conférence nationale en perspectives critiques en criminologie et justice sociale. Carleton University, Ottawa, Canada.
- Raupp, M.** (2023, mai). *L'objectif de favoriser la réinsertion sociale des justiciables et sa (dé)valorisation par le droit criminel : quelques réflexions préliminaires à partir de la peine de probation* [Communication orale]. Midi-conférence Vi-J. Université Laval, Québec.
- Richard, M., Élias, B., **Dufour, S.** et **Lavergne, C.** (2023, novembre). *Espace Intervenants : une initiative prometteuse de co-développement pour soutenir les pratiques d'intervention adaptées auprès des parents immigrants* [Communication orale]. Journées scientifiques de l'IUJD/CRUJEF : Pratiques prometteuses et probantes au service du bien-être des enfants et des jeunes. Montréal, Québec.
- Richard, M., Elias, B., **Dufour, S.** et **Lavergne, C.** (2023, juin). *Espace Intervenants : des groupes de codéveloppement professionnel pour partager, comprendre et agir afin de mieux accompagner les parents immigrants* [Communication orale]. XIX^e Congrès international de l'ARIQ et II^e édition du congrès international de l'ÉDIQ. Université Laval, Québec.
- *Robert, G. et **Martins Borges, L.** (2023, juin). *Expérience de familles immigrantes ayant un enfant avec un diagnostic de trouble du spectre de l'autisme (TSA)* [Communication orale]. 2^e édition du congrès international de l'ÉDIQ. Université Laval, Québec.

- Robichaud, M-J., **Vargas Diaz, R.**, Leclair-Mallette, I-A, **Lalande, C.** et Bourque, M. (2023, juillet). *Regard critique sur les conditions de pratique en protection de la jeunesse à la lumière de la perspective des systèmes de Munro* [Communication orale]. 10ème Congrès de l'AIFRIS. Paris, France.
- Rossi, C.** (2024, avril). *Le PMR-G 2017-2024 : bilan et perspectives* [Communication orale]. Journées du Directeur des Poursuites criminelles et pénales. Québec.
- Rossi, C.** (2024, mars). *Justiça restaurativa e violência de gênero em Quebec: nossos desafios* [Communication orale]. Colóquio online do Projeto Impactos da pandemia da Covid-19 nos processos de judicialização e nas práticas alternativas em casos de violência de gênero. Florianópolis, Brésil.
- Rossi, C.** (2024, mars). *Retour d'expérience pratique : la CIASE et le PMR-G* [Communication orale]. Colloque annuel « Justice et droit du procès ». Université Panthéon-Assas, Paris, France.
- Rossi, C.** (2024, février). *Repenser la justice en matière de violences faites aux femmes* [Communication orale]. Séminaire « Journées de droit criminel » du Conseil de la Magistrature du Québec. Bécancour.
- Rossi, C.** (2024, janvier). *Médiation, médiations et justice réparatrice* [Communication orale]. Journées du Barreau. Montréal.
- Rossi, C.** (2023, novembre). *État de situation de la justice réparatrice au Québec* [Communication orale]. Les rendez-vous de la Société de criminologie du Québec. Université du Québec en Outaouais, Gatineau.
- Rossi, C.** (2023, novembre). *Le point sur la justice réparatrice au Québec* [Communication orale]. Séminaire de Droit Criminel. Auberge Godefroy, Bécancour.
- Rossi, C.** (2023, novembre). *Les violences faites aux femmes : problème social ou problème pénal?* [Communication orale]. Séminaire de la Police Nationale : Secret Médical et Violences conjugales. Université des Antilles, Pointe à Pitre, Guadeloupe.
- Rossi, C.** (2023, novembre). *Mot de clôture de congrès à titre de Grand Témoin* [Communication orale]. Congrès international de la direction Interministérielle de l'Aide aux Victimes et de la Direction de l'Administration Pénitentiaire. Paris, France.
- Rossi, C.** (2023, novembre). *Problématique, accueil et accompagnement des femmes victimes de violence* [Communication orale]. Conférence-débat avec les CCAS de la Guadeloupe. Les Abymes, Guadeloupe.
- Rossi, C.** (2023, novembre). *Restorative Justice in Quebec* [Communication orale]. The European Forum for Restorative Justice (EFRJ) of the European Restorative Justice Policy Network (ERJPN). Paris, France.

- Rossi, C.** (2023, octobre). *Au cœur de l'animation des mesures de justice réparatrice* [Communication orale]. 11^e congrès international de l'Institut Français pour la Justice Restaurative. Pau, France.
- Rossi, C.** (2023, juin). *Médiation et violences sexuelles et conjugales* [Communication orale]. Journées du Barreau. Palais des Congrès de Montréal, Montréal.
- Rossi, C.** (2023, mai). *Homicidio : El círculo íntimo de las víctimas – presentation* [Communication orale]. 27^e Congrès Mondial de science politique. Université de Buenos Aires, Argentine.
- Rossi, C., Hébert, S. et Miron, K.** (2023, mai). *Gérer les dénonciations publiques et la cancel culture* [Communication orale]. Congrès de justice réparatrice et de médiation. Québec.
- Rossi, C.** (2023, mai). *Quels changements pour la pratique juridique? Le programme de mesures de rechange* [Communication orale]. Assises ADAJ : à la recherche d'un monde juridique accessible. Université de Montréal, Montréal.
- Roy, V., Brodeur, N. et Angele, A.** (2023, septembre). *Viewpoints of practitioners working with intimate partner violence perpetrators on accountability* [Communication orale]. European Conference on Domestic Violence. Reykjavik, Islande.
- Sasseville, N.** (2023, juillet). *La recherche d'aide de femmes se situant dans un contexte de vulnérabilité à la VC : expériences de femmes handicapées, âgées et immigrantes* [Communication orale]. 10^e Congrès de l'AIFRIS. Paris, France.
- Sasseville, N., Maltais, D. et Dion, J.** (2023, mai). *Pourquoi les femmes handicapées sont-elles plus vulnérables à la violence conjugale ?* [Communication orale]. 90^e Congrès de l'Acfas. Montréal, Québec.
- Thibault, S., Angele, R. et Roy, V.** (2024, février). *Développer une formation sur l'intervention en violence conjugale chez les populations LGBTQ+ basée sur la recherche* [Communication orale]. Colloque - violence conjugale : explorer les intersections entre la recherche et la pratique, Forensia. Montréal, Canada.
- Thibault, S.** (2023, mai). *La violence dans les relations intimes et amoureuses (VRIA) : pour une meilleure compréhension des réalités liées à la diversité de genres* [Communication orale]. 7^e Rendez-vous provincial en santé et bien-être des hommes. Université du Québec en Abitibi-Témiscamingue, Mont-Laurier, Québec.
- Thibault, S. et Angele, R.** (2023, mai). *Violence dans les relations intimes et amoureuses des hommes et des femmes bi-pan-sexuel.le.s : similarités et différences* [Communication orale]. 90^e Congrès de l'Acfas. Université de Montréal, Montréal.

- Turbide, C.** (2023, octobre). *L'implantation du Projet conflit de séparation au CISSS de Lanaudière : qu'en pensent les intervenants?* [Communication orale]. 11^e Congrès québécois sur la maltraitance envers les enfants et les adolescents. Montréal, Québec.
- Turbide, C., Godbout, É.,** Perona, O. et Roy, D. (2023, juin). *Conflits sévères de séparation et violence conjugale postséparation : Ampleur, description et distinctions* [Communication orale]. École d'été sur les transitions familiales. Université Laval, Québec.
- Turbide, C., Godbout, É.,** Poitras, K., Larouche, K., Baude, A. et Cyr, F. (2023, juin). *Dimensions of post-separation conflicts and occurrence of high conflict separation* [Communication orale]. AFCC 60th Anniversary Conference. Los Angeles, Californie, États-Unis.
- Vargas Diaz, R.** (2024, mars). *Construyendo puentes: Investigación como Motor de Socialización y Participación Ciudadana de Jóvenes en la Protección de la Infancia* [Communication orale]. Experiencias para la participación infantil en sistemas de protección: una mirada internacional. Proyecto de redes internacionales FOVI. Valparaíso, Chili.
- *Vargas Diaz, R.** et Bourgelas, C. (2024, mars). *La Participación de los Jóvenes durante la Colocación y sus Impactos en el Proceso de Transición hacia la Vida Adulta* [Communication orale]. Experiencias para la participación infantil en sistemas de protección: una mirada internacional. Proyecto de redes internacionales FOVI. Temuco, Chili.
- Vargas Diaz, R.** (2023, septembre). *Protección y participación en la infancia: hacia una integración de dos conceptos en tensión* [Communication orale]. X Congrès de l'ALFEPsi. Montevideo, Uruguay.
- *Vargas Diaz, R.,** Côte-Guimond, J. Bouendet, U., Caron, G., Roy, E., Bourgelas, C. et Goyette, M. (2023, juillet). *La participation des jeunes pendant le placement dans le système de protection de la jeunesse et ses impacts sur le processus d'autonomisation et de transition vers la vie adulte* [Communication orale]. 10^{ème} Congrès de l'AIFRIS. Paris, France.
- *Vargas Diaz, R.,** Bouendet, U., Bourgelas, C., Caron, G., Côte-Guimond, J. et Roy, É. (2023, mai). *La participation des jeunes pendant le placement : obstacles, facilitateurs et recommandations* [Communication orale]. 90^e Congrès de l'Acfas. Montréal, Québec.
- Vézina, C.** (2023, novembre). *Déscolarisation, scolarisation partielle et précaire : une analyse basée sur le droit à l'éducation* [Communication orale]. Colloque de la CDPDJ. Montréal, Québec.
- Vézina, C.** (2023, octobre). *Le social à la peine* [Communication orale]. Les Entretiens Jacques Cartier. Université Lyon III, France.
- Vézina, C.** (2023, mai). *Culture juridique des droits de la personne et justiciabilité des droits économiques et sociaux : l'engrenage invisible* [Communication orale]. École d'été Chaire UNESCO 2023 sur la diversité des expressions culturelles. Université Laval, Québec.

*Voyer-Perron, P. et **Gagné, M.-H.** (2023, mai). *Conduites parentales à caractère violent et soutien 90^e social des parents pendant la pandémie de COVID-19* [Communication par affiche]. 90^e congrès de l'ACFAS. Montréal, Canada.

Zouakh, S., Roy, L., Munoz, Y. et **Lévesque, M.** (2023, juin). *Violences faites aux femmes en situation de handicap : une perspective occupationnelle sur leur trajectoire de sortie de violence* [Communication orale]. ALTER conférence. Paris, France.

Zouakh, S., Kersalé, M. et **Lévesque, M.** (2023, mai). *Enjeux vécus par les femmes immigrantes en situation de handicap dans leur parcours de sortie de violence domestique : une perspective occupationnelle* [Communication orale]. 90^e congrès de l'ACFAS. Montréal, Canada.

ACTIVITÉS DE VULGARISATION ET COMMUNICATIONS AUPRÈS DE DIVERS PUBLICS ●

Akiobe, P. (2024, avril). *Regards croisés sur l'écoblanchiment* [Communication orale]. Conférence midi organisée par l'IDÉA. Université Laval, Québec.

Akiobe, P. (2023, décembre). *Panel sur le thème de la contribution de la recherche aux efforts de répression de la corruption* [Communication orale]. Conférences en l'honneur de la Journée internationale de lutte contre la corruption. UPAC.

Akiobe, P. (2023, novembre). *Vulnérabilités, marginalités et causes de la non-représentation par une personne avocate : Enjeux et défis des personnes victimes d'actes criminels face au système de justice* [Communication orale]. Colloque de l'AQPV. Maison du développement durable, Montréal.

Akiobe, P. (2023, novembre). *Principes internationaux d'encadrement du blanchiment d'argent dans les services financiers : L'exemple du secteur des assurances* [Communication orale]. Conférence annuelle du laboratoire des services financiers. Université Laval, Québec.

Béguin, C., Fastier, L., **Sasseville, N.** et **Lévesque, M.** (2023, décembre). *Agir sur les barrières structurelles à la sortie de violence des femmes en situation de handicap : co-construction d'un scénario de capsule destinée à sensibiliser le personnel des maisons d'hébergement* [Communication orale]. Programme de maîtrise en ergothérapie. Université de Montréal, Montréal, QC.

*Bélanger, L., Macario de Medeiros, J., **Dufour, S.**, **Lavergne, C.**, Laurin, I. et **Clément, M.-È.** (2024, avril). *Espace Parents : ateliers pour s'épanouir dans son rôle de parent en contexte d'immigration* [Communication orale]. Colloque Immigration au masculin : mieux comprendre pour mieux rejoindre. Institut universitaire Sherpa.

Belleville, G. (2024, mars). *Assieds-toi et écris ta thèse! Aspects méthodologiques et motivationnels de la rédaction scientifique* [Communication orale]. Institut de recherche en biologie végétale. Montréal, QC, Canada.

- Belleville, G.** (2024, février). *Assieds-toi et écris ta thèse! Aspects méthodologiques et motivationnels de la rédaction scientifique* [Communication orale]. Groupe de recherche interuniversitaire en limnologie. En ligne.
- Belleville, G.** (2023, novembre). *Assieds-toi et écris ta thèse! Aspects méthodologiques et motivationnels de la rédaction scientifique* [Communication orale]. Centre NUTRISS. Université Laval, Québec.
- Belleville, G.** (2023, novembre). *Assieds-toi et écris ta thèse! Aspects méthodologiques et motivationnels de la rédaction scientifique* [Communication orale]. Faculté de médecine vétérinaire. Montréal, Québec.
- Belleville, G.** (2023, novembre). *Assieds-toi et écris ta thèse! Aspects méthodologiques et motivationnels de la rédaction scientifique* [Communication orale]. FESP, ouverte aux professeurs et professeures de l'Université Laval. Québec, Canada.
- Belleville, G.** (2023, novembre). *Assieds-toi et écris ta thèse! Aspects méthodologiques et motivationnels de la rédaction scientifique* [Communication orale]. Séminaire de doctorat en psychologie. Université du Québec à Trois-Rivières, Canada.
- *Biracyaza, E., Bottari, C., Rutembesa, E. et **Lévesque, M.** (2023, mai). *Renforcer les pratiques parentales en contexte post-génocide au Rwanda : Développement communautaire centré sur l'occupation* [Communication orale]. Journée scientifique Andrée Forget. Université de Montréal, QC.
- Bouchard, M., Pouliot, S. et Tremblay, J.-J.** (2023, septembre). « *Ouvrir la voix* » - Exposition collective sur la violence conjugale [communication par affiche]. Québec.
- Bourdages, É.** (2024, mars). *Témoignage d'Émilie Bourdages* [Communication orale]. Les tables de concertation en violence conjugale de la région du Saguenay. Saguenay, Québec.
- Brend, D.M.** (2024, avril). *Réfléchir à nos expériences : Les coûts et la valeur du bien-être des intervenant(e)* [Communication orale]. Espace Formateurs et la Communauté de pratique provincial. Montréal, Canada.
- Brend, D. M.** (2024, mars). *Traumatismes en Prison : quelles actions ont été menées et quels résultats ont été obtenus ?* [Communication orale]. Crimino's Pizza : Centre International de Criminologie Comparée. Université Laval. Québec, Canada.
- Brend, D. M.** et Collin-Vézina, D. (2024, janvier). *Empathie, Syntonie, compassion...* [Communication orale]. Communauté de pratique virtuelle pingouin-polaris. Québec, Canada.
- Brend, D. M.** (2023, décembre). *Travailler avec des enfants et des jeunes exposés au stress traumatique: un impératif de santé au travail* [Communication orale]. Sucré-Salé, Fondation Marie-Vincent, webinaire. Montréal, Canada.

- Brend, D. M.** et Clément, F. (2023, octobre). *Le trauma chez les professionnelles et professionnels du droit : comprendre les impacts inhérents à la représentation des personnes victimes de violences et connaître les outils pour y faire face* [Communication orale]. JURIPOP RDV 2023. Québec, Canada.
- Brend, D. M.** (2023, septembre). *Working with trauma: how to thrive in the family support sector* [Communication orale]. Families Canada et Centre d'excellence pour le développement des jeunes enfants. <https://familiescanada.ca/working-with-secondary-trauma-how-to-thrive-in-the-family-support-sector/>
- Brend, D. M.,** Collin-Vézina, D. et Bruneau-Bhérier, R. (2023, juin). *Les approches axées sur le trauma : Une opportunité de transformation en contexte d'intervention criminologique complexe* [Communication orale]. Centre international de criminologie comparée (CICC). Canada, en ligne.
- Brodeur, N.** (2024, mars). *Les sentiers de la responsabilisation - Activité de lancement* [Communication orale]. Séminaire des directeurs d'à cœur d'homme. Drummondville, Québec.
- Brodeur, N., Roy, V.** et Champagne, C. (2023, septembre). *Responsabilisation des auteurs de violence conjugale : pourquoi et comment?* [Communication orale]. Conférence conjointe : Pôle d'expertise et de recherche en santé et bien-être des hommes et Équipe de recherche Violence conjugale. CIUSSS-CN. Université Laval, Québec.
- Clément, M.-È.** (2023, mai). *L'abus physique envers les enfants n'est pas une réalité homogène. Rencontre régionale de partenariat en Outaouais sur l'Entente Multisectorielle* [Communication orale]. Rencontre régionale du CISSS de l'Outaouais. CISSS de l'Outaouais, Université du Québec en Outaouais.
- Courtois, R., **Roy, V.** et Causse, L. (2023, septembre). *État des lieux de la recherche sur les auteurs de violences entre partenaires intimes en France et perspectives* [Communication orale]. Société Médico-Psychologique. Paris, France.
- Euvrard, E.** (2024, avril). *Entre aide et contrôle : Les défis de la réinsertion sociale dans les mesures de surveillance communautaire* [Communication orale]. Crimino's Pizza. Centre International de Criminologie Comparée. Université Laval, Québec.
- Euvrard, E.** (2024, avril). *La construction de l'identité professionnelle des intervenant.e.s communautaires* [Communication orale]. Réunion des membres provinciaux et fédéraux de l'Association des Services de Réhabilitation Sociale du Québec (ASRSQ). Québec, Canada.
- Euvrard, E.** (2024, janvier). *La réinsertion sous tensions : rationalités des peines de surveillance communautaire au Québec* [Communication orale]. Entretiens du Master 2 - Droit pénal et Sciences criminelles. Institut d'études judiciaires de l'Université de Strasbourg, France.

- Gauthier, S.** et **Raupp, M.** (2024, mars). *Les ordonnances civiles de protection au Canada : principaux constats, enjeux et questions pour le Québec* [Communication orale]. Ministère de la Justice du Québec, en ligne. Québec.
- Gauthier, S.** (2024, février). *Le recours aux ordonnances civiles de protection dans les situations de violence conjugale et familiale : enjeux et questions pour le Québec* [Communication orale]. Communication présentée aux professeurs retraités de l'Université de Montréal, en ligne. Montréal, Québec.
- Godbout, E.** et **Lessard, G.** (2024, février). *Pourquoi et comment mieux évaluer la violence conjugale et familiale lors de l'expertise psychosociale en matière familiale?* [Communication orale]. Colloque sur l'expertise psychologique et psychosociale en matière familiale. Montréal, Québec.
- Godbout, E.** et **Turbide, C.** (2023, octobre). *Conflits sévères de séparation ou violence conjugale : comment y voir (un peu) plus clair?* [Communication orale]. Centre for Research & Education on Violence Against Women & Children. En ligne, University Of Western Ontario.
- Lalande, C.** (2024, mars). *La référence personnalisée, une stratégie gagnante pour une plus grande intégration des services* [Communication orale]. Journée professionnelle : Empowerment en contexte de référence personnalisée. Laval, Québec.
- *Alvarez-Lizotte, P. et **Lessard, G.** (2023, novembre). *Les jeunes exposés à la violence conjugale : trop longtemps oubliés, passons ensemble à l'action pour eux!* [Communication orale]. Colloque organisé par la Table de concertation régionale de Lanaudière en matière de violence conjugale. St-Liguori, Lanaudière.
- Lévesque, M.,** Baron, M.-P., **Sasseville, N.** et Munoz, Y. (2023, novembre). *Femmes, handicap et violence conjugale : enjeux et voies de sortie* [Communication orale]. Centre-Femmes de Beauce. Hôtel Le Georgesville, Saint-Georges, Beauce.
- Lévesque, M.,** **Sasseville, N.** et Munoz, Y. (2023, novembre). *Femmes en situation de handicap et violence conjugale : angles morts, voies porteuses* [Communication orale]. Le Centre-Femmes de Beauce. Saint-Georges, Québec.
- Lévesque, S.** et **Lavergne, C.** (2023, juin). *La violence conjugale en période périnatale au Québec : un défi pour la parentalité et l'intervention* [Communication orale]. Symposium DPJ. CISSS de Laval, Québec.
- Lévesque, S.** (2023, mai). *Coercition reproductive et violence conjugale* [communication orale]. Colloque La violence sexuelle en contexte conjugal. Montréal, QC, Canada.
- Lévesque, S.** (2023, mai). *Recherche sur les violences obstétricales et gynécologiques au Québec. Documenter le problème pour mieux le confronter* [communication orale]. Colloque SexED+ Se voir, se dire, se (re)construire. Montréal, QC, Canada.

- Meunier, V.** (2023, octobre). *Le projet Napeu : Quand une maison d'hébergement pour femmes autochtones vient en aide aux hommes* [communication orale]. Midi-conférence SBEH du CIUSSS Capitale-Nationale. En ligne.
- Poitras, D.** (2024, mars). *Les facteurs de risque et de protection différenciés selon le genre associés à la cyberviolence dans les relations amoureuses des jeunes : une revue narrative systématisée* [Communication orale]. Conférence midi de l'Équipe violence conjugale du Centre de Recherches Appliquées et Interdisciplinaires sur les Violences intimes, familiales et structurelles. Université Laval, Québec.
- Poitras, D.** (2023, octobre). *Attitudes sexistes et rôles stéréotypés de genre : un regard sur la cyberviolence en contexte amoureux à l'adolescence* [Communication orale]. 14e Congrès en santé mentale. CISSS de l'Outaouais, Gatineau, Québec.
- Poitras, D.** (2023, octobre). *La cyberviolence dans les relations amoureuses des jeunes : un état des connaissances sur les pratiques de prévention* [Communication orale]. Lancement scientifique et formation croisée : santé mentale et judiciarisation. Centre international de criminologie comparée (CICC), Montréal.
- Richard, M., Elias, B., **Dufour, S.** et **Lavergne, C.** (2024, avril). *Espace Intervenants : des groupes pour partager, comprendre et agir afin de mieux accompagner les parents immigrants* [Communication orale]. Colloque Immigration au masculin : mieux comprendre pour mieux rejoindre. Institut universitaire Sherpa.
- Rossi, C.** (2024, avril). *Les violences conjugales et l'enfant : enjeux sociaux-pénaux* [Communication orale]. L'enfant et l'adolescent victime de dommages corporels dans le cadre de maltraitances et de violences, DU « Psychiatrie de l'enfant ». Université de la Sorbonne, Paris.
- Rossi, C.** (2024, mars). *Comprendre et maîtriser l'approche relationnelle : Les principes fondateurs* [Communication orale]. Association de médiation Grand Sud. En ligne, France.
- Rossi, C.** (2024, mars). *Comprendre et maîtriser l'approche relationnelle : introduction* [Communication orale]. Association de médiation Grand Sud. En ligne, France.
- Rossi, C.** (2024, mars). *Comprendre et maîtriser l'approche relationnelle : L'essence de l'approche* [Communication orale]. Association de médiation Grand Sud. En ligne, France.
- Rossi, C.** (2023, novembre). *Célébrer la journée internationale de la lutte contre les violences faites aux femmes* [Communication orale]. Conférence Grand Public, commune des Abymes. Les Abymes, Guadeloupe.
- Rossi, C.** (2023, novembre). *Comment mieux accompagner les femmes victimes de violences?* [Communication orale]. Échanges avec le CLSPD des Abymes. Les Abymes, Guadeloupe.

- Rossi, C.** (2023, novembre). *Problématique de l'accueil et de l'accompagnement des femmes victimes de violence* [Communication orale]. Échanges avec le CLSPD Pointe-à-Pitre. Pointe-à-Pitre, Guadeloupe.
- Rossi, C.** (2023, novembre). *Relationnal Mediation in practice* [Communication orale]. Restorative Justice and Sexualized Violence Cases: Practitioner Competencies Correctionnal Service of Canada. Ottawa, Ontario.
- Rossi, C.** (2023, juillet). *Le programme de mesures de rechange dans les Cours municipales : premières observations* [Communication orale]. Présentation-conférence, ministère de la Justice du Québec. MJQ, Québec.
- Rossi, C.** (2023, juin). *Comprendre et maîtriser l'approche relationnelle* [Communication orale]. Association de Médiation du Grand Sud, formation des médiateurs. Avignon, France.
- Roy, V., Angele, R., Thibault, S.** et Fournier, C. (2024, février). *La violence dans les relations intimes et amoureuses : L'expérience des personnes trans ou non binaires* [Communication orale]. Sommet sur le transfémisme et la violence genrée, Divergenres. Québec, Canada.
- Roy, V.** (2023, décembre). *Un bref état des connaissances sur la formation du personnel d'intervention qui travaille auprès des auteurs de violence conjugale* [Communication orale]. Violences conjugales : Quels modèles d'intervention auprès des auteurs ? Coordination nationale des CPCA. Limoges, France.
- Roy, V.** et Nadeau, S. (2023, octobre). *Responsabilisation des auteurs de violence conjugale : l'exemple des pratiques québécoises des organismes membres d'à cœur d'homme* [Communication orale]. Colloque Violences de genre, violences intrafamiliales : une recherche systémique au service des pratiques, Citoyens & Justice. Paris, France.
- Roy, V.** et **Brodeur, N.** (2023, octobre). *Évolution de la violence conjugale en contexte de pandémie de COVID-19 : l'expérience québécoise du personnel intervenant auprès des conjoints ayant des comportements violents* [Communication orale]. Journée d'Étude IPV-DACOVID - Violences entre partenaires intimes pendant et après la crise Covid (IPV-DACOVID). Impacts sur les pratiques des professionnel.les et les politiques publiques. Université de Liège, Belgique.
- Roy, V.** (2023, mai). *Violence dans les relations intimes ou amoureuses : mieux comprendre les réalités des populations LGBTQ+* [Communication orale]. Conférence grand-public organisée par à l'équipe Qualité de vie et Santé Psychologique. Université de Tours, France.
- Roy, V.** (2023, mai). *Apport des recherches interventionnelles : le cas des programmes d'aide aux auteurs de violence conjugale au Québec* [Communication orale]. Conférence de recherche présentée à l'équipe Qualité de vie et Santé Psychologique. Université de Tours, France.

- ***Roy, V.**, Fournier, C., **Thibault, S.**, Angele, R. et St-Louis, C. (2023, mai). *Visages de la violence conjugale chez les personnes de la diversité sexuelle et de genre* [Communication orale]. 2^e Colloque : Articulations théoriques, pratiques et législatives en violence conjugale et familiale. Mont-Laurier, Québec.
- *Terraault, Z., **Gagné, M.-H.** et Coulombe, S. (2023, septembre). *Analyse des besoins de parents sur le marché du travail en matière de soutien à la parentalité* [Communication orale]. Colloque étudiant du RAIV. Université Laval, Québec.
- *Tousignant, R.-N. et **Gagné, M.-H.** (2024, 27 février). *Présentation du modèle SEEK* [Communication orale]. Rencontre du comité de travail sur trajectoire Intervention préventive précoce en période prénatale (CIUSSS-CN et CHUQ). En ligne.
- Turbide, C.** (2024, avril). *L'implantation du Projet conflit de séparation au CISSS de Lanaudière : qu'en pensent les intervenant.es ?* [Communication orale]. Rencontre de gestion – DPJ CISSS de Lanaudière. En ligne.
- Vargas Diaz, R.** (2023, mai). *Projet de vie de permanence alternatif pour les jeunes enfants placés en milieu substitut : Évaluation et Processus décisionnel* [Communication orale]. Forum Adoption Québec 2023. Québec, Québec.
- Vézina, C.** (2024, février). *Le droit à l'éducation : un bref survol* [Communication orale]. Webinaire de la Ligue des droits et libertés. Montréal, Québec. En ligne.
- Vézina, C.** (2023, juillet). *Le rôle joué par les parlements et la culture juridique des parlementaires dans la mise en œuvre des droits économiques et sociaux* [Communication orale]. À part entière : les droits économiques et sociaux, organisé par la CDPDJ. Assemblée nationale, Québec.
- Vézina, C.** (2023, mai). *Les violences structurelles au prisme des droits économiques et sociaux* [Communication orale]. Séminaire VI-J. Université Laval, Québec.

ACTIVITÉ DE FORMATION AUPRÈS DE DIVERS PUBLICS

- Akiobe, P.** (2024, Février). *Atelier de renforcement des capacités sur les risques de blanchiment d'argent liés aux entreprises et professions non financières désignées (DNFBPS)* [Communication orale]. Office des Nations Unies contre la drogue et le crime (UNODC). Luanda, Angola.
- Belleville, G.** (2024, avril). *La gestion des cas difficiles en supervision clinique* [Communication orale]. Atelier de formation continue organisé par l'Association suisse de psychothérapie cognitive. Vevey, Suisse.
- Brend, D. M.** (2024, avril). *Formation : trauma secondaire et le bien-être des professionnelles* [Communication orale]. Centre de justice pour les victimes d'actes criminels. Montréal, Québec.

- Dubé, M.** et Thibault, D. (2023, mai). *Mieux se comprendre pour mieux intervenir ensemble : femmes et enfants vivant dans un contexte de violence conjugale ou post-séparation* [Communication orale]. Formation donnée à la DPJ de Longueuil. Canada.
- Euvrard, E.** (2024, avril). *Le suivi dans la communauté au Québec. Cadre normatif et pratiques des intervenant.e.s* [Communication orale]. Formation des Conseillers Pénitentiaires d'Insertion et de Probation (CPIP). École Nationale d'Administration Pénitentiaire (ENAP), Agen, France.
- Godbout, E.** (2024, avril). *Les conflits sévères de séparation* [Communication orale]. Formation destinée aux nouveaux juges de la Cour supérieure du Québec : JYFFY (Judging in your first five years/Juger dès vos cinq premières années). Charlottetown, Île-du-Prince-Édouard.
- Godbout, E.** (2023, octobre). *Définir et différencier les situations de conflits sévères de séparation, de violence conjugale et familiale, d'aliénation parentale* [Communication orale]. Formation pour les juges de la Cour du Québec, Chambre de la jeunesse. La Malbaie, Québec.
- Lessard, G.** (2023, septembre). *Défis et conditions de réussite d'une pratique concertée en violence conjugale et maltraitance envers les enfants entre les maisons d'hébergement en violence conjugale et la protection de la jeunesse* [Communication orale]. Journée de formation et de concertation organisée par des maisons d'hébergement de Québec. Université Laval, Québec.
- *Mantha, A., **Roy, V.** et **Thibault, S.** (2024, janvier). *Violence conjugale chez les populations LGBTQ+ : Mieux comprendre pour mieux intervenir* [Communication orale]. Formation – Centre de Solidarité Lesbienne. Montréal, Québec.
- *Mantha., A, **Roy, V.** et **Thibault, S.** (2023, décembre). *Violence conjugale chez les populations LGBTQ+ : Mieux comprendre pour mieux intervenir* [Communication orale]. Formation – Centre de Solidarité Lesbienne. Montréal, Québec.
- *Mantha., A, **Roy, V.** et **Thibault, S.** (2023, novembre). *Violence conjugale chez les populations LGBTQ+ : Mieux comprendre pour mieux intervenir* [Communication orale]. Formation – Centre de Solidarité Lesbienne. Québec, Québec.
- Meunier, V.** (2024, mars). *Intervenir auprès des hommes en contexte de dangerosité et en vue de prévenir l'homicide conjugal* [Communication orale]. Formation organisée par le GAPI. Québec, Canada.
- Meunier, V.** (2024, mars). *Intervenir auprès des hommes exerçant de la violence en contexte conjugal et familial* [Communication orale]. Formation organisée par le GAPI. Québec, Canada.
- Meunier, V.** (2023, novembre). *Intervenir auprès des personnes auteures de violence en contexte conjugal et familial* [Communication orale]. Formation commandée par le ministère de la Sécurité

publique en collaboration avec à cœur d'homme pour tous les intervenants correctionnels. Trois-Rivières, Québec, Canada.

Meunier, V. (2023, novembre). *Intervenir auprès des personnes auteures de violence en contexte conjugal et familial* [Communication orale]. Formation commandée par le ministère de la Sécurité publique en collaboration avec à cœur d'homme pour tous les intervenants correctionnels. Québec, Canada.

Meunier, V. (2023, octobre). *Intervenir auprès des personnes auteures de violence en contexte conjugal et familial* [Communication orale]. Formation commandée par le ministère de la Sécurité publique en collaboration avec à cœur d'homme pour tous les intervenants correctionnels. Québec, Canada.

Meunier, V. (2023, septembre). *Intervenir auprès des personnes auteures de violence en contexte conjugal et familial* [Communication orale]. Formation commandée par le ministère de la Sécurité publique en collaboration avec à cœur d'homme pour tous les intervenants correctionnels. Québec, Canada.

Rossi, C. (2024, avril). *La médiation relationnelle en pratique : fondements* [Communication orale]. Formation continue des médiateurs de SEJURE. Luxembourg.

Sasseville, N. et Baron, M.-P. (2023, décembre). *Femmes ayant un handicap et violence conjugale : comment prévenir et intervenir* [Communication orale]. Formation organisée par l'Association Lavalloise pour le Transport Adapté (ALTA). En ligne.

Vargas Diaz, R. (2023, septembre). *Intervenir dans un contexte de diversité culturelle en protection de la jeunesse* [Communication orale]. Journée de formation et de concertation : Améliorer les pratiques de collaboration entre les maisons d'hébergement, les services de protection de la jeunesse et les mères immigrantes survivantes de violence conjugale. Québec, Québec.

Vézina, C. (2023, mai). *La justiciabilité des droits économiques et sociaux : explorer le champ des possibles* [Communication orale]. Assemblée de formation du printemps de la Cour d'appel. Entourage sur-le-Lac, Québec.

ACTIVITÉS DE REPRÉSENTATION

Le RAIV délègue des membres pour participer aux groupes ou comités suivants :

- Alliance des centres de recherche canadiens sur la violence
- Communauté de pratique des coordonnateurs de Regroupements stratégiques québécois
- Rencontres des directeurs de centres reconnus à l'Université Laval convoquées par le Vice-rectorat à la recherche-crédation
- Table Carrefour Violence conjugale Québec Métro
- Table de la recherche de la Faculté des sciences sociales

APPARITIONS DANS LES MÉDIAS

JOURNAUX | RADIO | MAGAZINE

Beauguard, F (animateur). (2024, 19 février). Barrières structurelles à la sortie de violence des femmes en situation de handicap. [Mention **Martine Lévesque**]. Dans *Sans détour*. Canal M. <https://canalm.vuesetvoix.com/sans-detour-19-fevrier-2024/>

Bergeron, M. (2023, 4 février). Planter sa tente à Montréal pour de bon? [Mention **Christine Vézina**]. *La Presse*. <https://www.lapresse.ca/actualites/chroniques/2023-02-04/itinerance/planter-sa-tente-a-montreal-pour-de-bon.php>

Boissonnault, M. (journaliste). (2023, 26 octobre). Le 14ème Congrès sur la santé mentale à l'UQO [entrevue]. [Mention **Pablo Madriaza**]. Dans J.-F. Chevrier (réalisateur), *Les matins d'ici*. Société Radio-Canada. <https://ici.radio-canada.ca/ohdio/premiere/emissions/les-matins-d-ici/episodes/752412/rattrapage-jeudi-26-octobre-2023>

Boutros, M. (2023, 13 mai). Soigner les hommes violents? [Mention **Normand Brodeur**]. *Le Devoir*. <https://www.ledevoir.com/societe/790991/hommes-en-detresse-soigner-les-hommes-violents>

Brodeur, N. (2024). Prévention de la violence conjugale en contexte d'immigration ou de diversité culturelle [entrevue]. *Regroupement pour la valorisation de la paternité*.

COLLECTIF. (2023, 30 mai). Jugement de la Cour supérieure dans un dossier « pauvre et captif » : Une occasion ratée pour rappeler que les prestataires d'aide sociale n'ont pas à choisir entre le minimum vital et leurs droits et libertés. [Mention **Christine Vézina**]. *Presse-toi à gauche !* <https://www.pressegauche.org/Jugement-de-la-Cour-superieure-dans-un-dossier-pauvre-et-captif-Une-occasion>

Foley, M. (2023, 13 septembre). Entrevue sur l'exposition Ouvrir la voix [Mention **Maude Bouchard**]. Dans *Mes amies de filles*. CKIA radio communautaire. <https://ckiafm.org/emission/mes-amies-de-filles#balado>

- Gacon, A. (journaliste). (2023, 5 novembre). Les défis de la parentalité positive [entrevue]. [Mention **Marie-Hélène Gagné**]. Dans M.-O. Marcoux-Fortier (réalisatrice) et J. Tremblay (animateur), *Tout terrain*. Société Radio-Canada. <https://ici.radio-canada.ca/ohdio/premiere/emissions/tout-terrain/segments/reportage/461124/parentalite-positive-alexis-gacon>
- Gagnon, K. et Touzin, C. (2024, 16 mars). Une violence sous-rapportée [Mention **Denise Brend**]. *La Presse*. <https://www.lapresse.ca/actualites/intervenantes-de-la-dpj/la-violence-au-quotidien/2024-03-16/une-violence-sous-rapportee.php>
- Gauvreau, C. (2023, 24 octobre). Une expérience de justice alternative à Montréal. [Mention **Dominique Bernier**]. *Actualités UQAM*. <https://actualites.uqam.ca/2023/une-experience-de-justice-alternative-a-montreal/>
- Girardin, Y (animateur). (2023). La violence au masculin [entrevue]. [Mention **Normand Brodeur** et **Suzanne Léveillé**]. Dans *Parlons-en*. MaTV. <https://matv.ca/outaouais/mes-emissions/parlons-en/la-violence-au-masculin-partie-1>
- Hamann, J. (2023, 3 octobre). Un programme de parentalité positive produit des résultats significatifs et durables pour les parents et les enfants. [Mention **Marie-Hélène Gagné**]. *ULaval Nouvelles*. <https://nouvelles.ulaval.ca/2023/10/03/un-programme-de-parentalite-positive-produit-des-resultats-significatifs-et-durables-pour-les-parents-et-les-enfants-a:281858b5-b35a-4cec-9021-a35683556534>
- Jolin-Dahel, L. (2023, 6 mai). « On en sait trop peu » sur les violences obstétricales, gynécologiques et reproductives [Mention **Sylvie Lévesque**]. *Le Devoir*. <https://www.ledevoir.com/societe/sante/790315/violences-obstetricales-gynecologiques-et-reproductives-au-quebec-on-n-a-meme-pas-encore-d-etat-des-lieux>
- Lacaille, K. (journaliste). (2023, 5 décembre). Un sondage sur la maltraitance dans les soins de santé obstétricaux [Mention **Sylvie Lévesque**]. CHGA FM. <https://www.chga.fm/un-sondage-sur-la-maltraitance-dans-les-soins-de-sante-obstetricaux/>
- Larocque, V. (2023, 22 octobre). Le coin des parents. [Mention **Marie-Hélène Gagné**]. *La Presse*. <https://www.lapresse.ca/societe/famille/2023-10-22/le-coin-des-parents.php>
- Latraverse, E. (animatrice). (2024, 16 février). Devrions-nous interdire la fessée? (entrevue) [Mention **Marie-Ève Clément**]. Dans *Le Bilan*. TVA Nouvelles. <https://www.tvanouvelles.ca/2024/02/16/devrions-nous-interdire-la-fessee>
- Lévesque, C. (2024, 18 avril). Violence chez les adolescents [entrevue]. [Mention **Pablo Madriaza**]. Dans C. Lévesque (réalisateur), *Matins sans frontières*. Société Radio-Canada.

- Madriaza, P.** (2024, 27 février). Nouveau projet de loi afin de protéger les Canadiens des contenus dommageables en ligne prévoit la création d'un nouveau bureau de régulation [entrevue]. Dans *Les matins d'ici*. Radio-Canada Ottawa-Gatineau.
- Madriaza, P.** (2024, 27 février). Nouveau projet de loi afin de protéger les Canadiens des contenus dommageables en ligne prévoit la création d'un nouveau bureau de régulation [entrevue]. Dans *Le 6 à 9*. Radio-Canada Winnipeg.
- Madriaza, P.** (2024, 27 février). Nouveau projet de loi afin de protéger les Canadiens des contenus dommageables en ligne prévoit la création d'un nouveau bureau de régulation [entrevue]. Dans *À la une*. Radio-Canada Vancouver.
- Madriaza, P.** (2024, 27 février). Nouveau projet de loi afin de protéger les Canadiens des contenus dommageables en ligne prévoit la création d'un nouveau bureau de régulation [entrevue]. Dans *Point du jour*. Radio-Canada Regina.
- Madriaza, P.** (2024, 27 février). Nouveau projet de loi afin de protéger les Canadiens des contenus dommageables en ligne prévoit la création d'un nouveau bureau de régulation [entrevue]. Dans *Le café show*. Radio-Canada Edmonton.
- Madriaza, P.** (2023, 27 octobre). CISSSO: la polarisation; thème central du congrès en santé mentale [entrevue]. Dans *Bulletin en direct*. TVA. <https://tvagatineau.ca/cisso-la-polarisation-theme-central-du-congres-en-sante-mentale/>
- *Marceau, L. (animatrice). (2024, 11 avril). Présentation du projet RETRANCHE la violence (n° 1) [épisode de balado]. [Mention **Geneviève Lessard**]. Dans *Balado RETRANCHE la violence*. Balado RETRANCHE. <https://podcasters.spotify.com/pod/show/balado-retranche9/episodes/Prsentation-du-projet-RETRANCHE-la-violence-e2i7j22>
- Morissette, G. (2023, 7 septembre). Dénoncer la violence conjugale, une affiche à la fois [Mention **Maude Bouchard**]. Dans *ICI Québec*. Société Radio-Canada. <https://ici.radio-canada.ca/nouvelle/2008777/violence-conjugale-exposition-affiches-universite-laval>
- Morissette G. (journaliste). (2023, 7 septembre). Reportage de Gabrielle Morissette présenté au Téléjournal Québec sur l'exposition Ouvrir la Voix [Mention **Maude Bouchard**]. Dans *Téléjournal Québec*. https://fr.linkedin.com/posts/cathjb_extrait-du-reportage-de-gabrielle-morissette-activity-7107076087737634816-ix_a
- Nantel, M. (2023, 24 novembre). Dans l'angle mort des violences : les communautés LGBTQ+ [Mention **Valérie Roy**]. *Gazette des femmes*. <https://gazettedesfemmes.ca/23788/dans-langle-mort-des-violences-les-communaut-es-lgbtq/>
- Perron, A. (2023, 21 août). Comprendre et reconnaître la violence conjugale chez les hommes gais. [Mention **Valérie Roy**]. *ULaval nouvelles*. <https://nouvelles.ulaval.ca/2023/08/21/comprendre->

[et-reconnaitre-la-violence-conjugale-chez-les-hommes-gais-a:bac270f7-88fb-44bc-bfcf-00720789d2e5](https://www.lesoleil.com/partenaires/ulaval-nouvelles/2023/09/07/ouvrir-la-voix-quand-les-illustrations-pleurent-3CUKV36MK5EZ3FPRJWMTMQL27JA/)

- Perron, A. (2023, 7 septembre). Ouvrir la voix: quand les illustrations pleurent [Mention **Maude Bouchard**]. *ULaval Nouvelles et Le Soleil*, <https://www.lesoleil.com/partenaires/ulaval-nouvelles/2023/09/07/ouvrir-la-voix-quand-les-illustrations-pleurent-3CUKV36MK5EZ3FPRJWMTMQL27JA/>
- Sanche, F. (animateur). (2023, 14 novembre). Pénalisé pour avoir obtenu justice. [Mention **Christine Vézina**]. Dans *La Facture*. ICI Radio-Canada. <https://ici.radio-canada.ca/tele/la-facture/site/episodes/837796/piscine-lagon-dedommagement-justice-prix-ozempic-reglement-conflit>
- Sicot, J. (2023, 9 juin). Les feux de forêt causent de la détresse chez plusieurs Néo-Écossais. [Mention **Geneviève Belleville**]. *ICI Nouvelle-Écosse*. Société Radio-Canada. <https://ici.radio-canada.ca/nouvelle/1986559/feu-psychologie-traumatisme-halifax>
- St-Cyr-Leroux, B. (2023, 1 décembre). Femmes en situation de handicap et violence conjugale: un parcours semé d'embûches. [Mention **Martine Lévesque**]. *UdeM Nouvelles*. <https://nouvelles.umontreal.ca/article/2023/12/01/femmes-en-situation-de-handicap-et-violence-conjugale-un-parcours-seme-d-embuches/>
- Touzin, C. (2023, 3 juin). L'autre justice. [Mention **Catherine Rossi**]. *La Presse*. <https://www.lapresse.ca/actualites/justice-et-faits-divers/2023-06-03/justice-reparatrice/l-autre-justice.php>
- Vaillancourt, A. (animatrice). (2023, 5 juin). Vivre en milieu institutionnel [épisode de balado]. [Mention **Rosita Vargas Diaz**]. Dans *DÉFIS – « Dialogues sur l'Enfance, la Famille et l'Intervention Sociale »*. Centre du recherche CRUJeF. <https://open.spotify.com/show/3bNtnXFc1YTixiNiazsmXc>

OUTILS DE DIFFUSION

SITE WEB ET PAGE FACEBOOK ●

Le [site Web](#) et la page Facebook du centre sont régulièrement alimentés en cours d'année. Le site Web regroupe l'ensemble des informations concernant des membres et met en avant les différentes activités scientifiques organisées par les membres. Quant à la page [Facebook](#), elle est principalement dédiée à la promotion des différents événements et activités organisés par les membres du centre. Elle expose également différentes informations qui touchent la programmation scientifique du centre (ex., faits divers, événements destinés au grand public, etc.).

BULLETINS ●

Destinés aux membres, les bulletins électroniques présentent, dans un format dynamique et visuellement attractif, des nouvelles des partenaires, des recherches en cours ou terminées, des travaux étudiants, des activités à venir et des suggestions de lecture qui peuvent être consultées grâce à des hyperliens. Le centre a publié 2 bulletins au cours de l'année 2023-2024.

ANNEXES

INFORMATIONS SPÉCIFIQUES SUR LES PROJETS ÉTUDIANTS

STAGIAIRES POST-DOCTORAUX (N=3)					
Étudiante/Étudiant	Titre	Département	Université	Direction	Co-direction
Allah Habib, Hebba	Exploration de la détresse psychosociale de femmes recourant à des organismes communautaires ainsi que des institutions offrant des services sociaux et de santé à Montréal et à Québec afin d'y recevoir de l'aide en violence conjugale	École de travail social	UQAM	Myriam Dubé	
Carvalho de Oliveira, Anderson Eduardo	Modèles d'intervention auprès des hommes auteurs de violence conjugale: une étude exploratoire et comparative entre Salvador (Brésil) et le Québec (Canada)	École de travail social et de criminologie	UL	Normand Brodeur	Mariana Raupp
Jean Simon, David	La santé des femmes victimes de violences conjugales en période périnatale et celle de leurs enfants : un enjeu de taille dans la crise sanitaire de la Covid-19 au Québec	École de travail social et de criminologie	UL	Geneviève Lessard	Sylvie Lévesque

ÉTUDES DE DOCTORAT EN COURS : PROFIL RECHERCHE – UL (N=29)

Étudiante/Étudiant	Titre	Département	Université	Direction	Co-direction
Alvarez-Lizotte, Pamela	Violence conjugale post-séparation : perceptions des enfants sur les injustices vécues dans ce contexte	École de travail social et de criminologie	UL	Geneviève Lessard	
Beaulieu, Mélina	Victimisation par-delà les frontières: obstacles, attentes et stratégies des personnes victimes d'un crime grave hors canada en matière d'accès à la justice au Québec	École de travail social et de criminologie	UL	Catherine Rossi	
Ben Abdeljelil, Manel	L'agression sexuelle en contexte conjugal au Soudan	École de travail social et de criminologie	UL	Geneviève Lessard	
Betencourt, Camille	Juridicité de la discrimination systémique en droit international des droits de la personne	Droit	UL	Christine Vézina	
Bêty, Emma	De la détermination de la peine à son application : influence des conceptions de la réinsertion sociale sur les pratiques des acteurs pénaux	École de travail social et de criminologie	UL	Elsa Euvrard	Mariana Raupp
Blaise, Louis Kenson	La mise en œuvre des traités de droits de la personne en Haïti de 1986 à nos jours : entre enjeux politiques et séquelles historico-culturelles	Droit	UL	Christine Vézina	
Bourget, Sabrina	À venir	École de travail social et de criminologie	UL	François Fenchel	Renée Brassard
Brassard, Vicky	Irresponsabilité pénale et troubles mentaux en matière criminelle : quel statut pour l'entourage et les proches?	École de travail social et de criminologie	UL	Catherine Rossi	
Buyana, Frederic	Prise en charge des enfants victimes de violences sexuelles en République démocratique du Congo	École de travail social et de criminologie	UL	Geneviève Lessard	
Couto, Éric	Évaluation des besoins d'hommes hétérosexuels subissant de la violence conjugale à partir de leur point de vue et de celui de professionnels susceptibles de les aider	École de travail social et de criminologie	UL	Normand Brodeur	Catherine Rossi
Devost, Catherine	Les proches des personnes soumises à une mesure de surveillance communautaire	École de travail social et de criminologie	UL	Elsa Euvrard	
Dubé, Laurence	Impacts psychologiques chez la personne ayant vécu une agression sexuelle du procès de l'agresseur présumé	Psychologie	UL	Geneviève Belleville	Julie Desrosiers
Dunyaia, Caroline	L'implantation d'une version multiethnique sur la plateforme d'auto-traitement RESILIENT pour les femmes noires victimes d'agression sexuelle	Psychologie	UL	Geneviève Belleville	
Flores, Clara	Est-elle morte parce qu'elle est une femme? Récits de violence et de	École de travail social et de criminologie	UL	Mariana Possas	Mariana Raupp

Fortin-Lachance, Hélène	genres dans les procès criminels de féminicides Du pénitencier à la communauté : processus de (ré)intégration communautaire des jeunes femmes engagées dans une trajectoire délictuelle grave et persistante	École de travail social et de criminologie	UL	Catherine Rossi	Isabelle Fortin-Dufour
Gagné, Samuel	Effet d'un auto-traitement en ligne sur les symptômes de TSPT chez des individus de la diversité sexuelle ayant vécu des agressions sexuelles	Psychologie	UL	Geneviève Belleville	
Gamache, Lydia	Traitement en ligne des symptômes post-traumatiques pour les hommes ayant vécu une agression sexuelle	Psychologie	UL	Geneviève Belleville	
Gaye, Mamadou	Les Impacts de la Nouvelle Gestion Publique sur la pratique dans le Système de Protection de la Jeunesse au Québec : défis et résilience	École de travail social et de criminologie	UL	Rosita Vargas Diaz	
Gingras, Marie-Laurence	Évaluation des retombées d'une campagne médiatique de soutien à la parentalité.	École de psychologie	UL	Marie-Hélène Gagné	
Grondin, Olivier	Favoriser l'accès substantif à la justice des personnes locataires au travers la mutualisation des droits subjectifs	Droit	UL	Christine Vézina	
Jean, Sarah-Maude	Impact de la COVID-19 sur les motifs de signalement chez les adolescents et profils types associés.	École de psychologie	UL	Marie-Hélène Gagné	
Mantha, Audrey	Violence exercée par les femmes dans les relations lesbiennes	École de travail social et criminologie	UL	Valérie Roy	
Marceau, Laurence	Perspectives de justice réparatrice en matière de violences basées sur le genre à l'ère de la post Cancel Culture: comment conjuguer réintégration et réparation dans le milieu artistique et médiatique québécois?	École de travail social et criminologie	UL	Catherine Rossi	
Michaud, Nicolas	L'intégration des services offerts par le réseau québécois d'aide juridique avec des services de santé et services sociaux : étude sur la collaboration entre avocats et intervenants communautaires	Droit	UL	Marie-Claire Belleau	
Racine-Asselin, Marie-Dominique	Évolution et tendances des causes criminelles traitées par la Cour itinérante du Québec : chambre ct pénale de la région Nord-du-Québec	École de travail social et de criminologie	UL	Renée Brassard	
Terrault, Zoé	Portrait des parents sur le marché du travail et besoins en matière de soutien à la parentalité	École de psychologie	UL	Marie-Hélène Gagné	Simon Coulombe
Turgeon, Nicolas R.	Maltraitance et préparation scolaire des enfants à la maternelle : une analyse à l'échelle des voisinages	Psychologie	UL	Marie-Hélène Gagné	Maripier Isabelle

Wagner-Lapierre, Claudie-Émilie	Sentiment de justice des victimes d'agressions sexuelles et diversité des recours	Droit	UL	Julie Desrosiers	Delphine Collin- Vézina
Zohoré, Wago Irène- Raïssa	Le respect de la dignité humaine dans les systèmes répressifs ivoirien, français et québécois	Droit	UL	Julie Desrosiers	Christine Vézina

ÉTUDES DE DOCTORAT EN COURS : PROFIL RECHERCHE – Hors-UL (N=16)

Étudiante/Étudiant	Titre	Département	Université	Direction	Co-direction
Adel Saadi, Sabry	Voix des survivant.e.s et des proches d'homicides conjugaux et intrafamiliaux pour comprendre les besoins en matière d'intervention socio-judiciaire en violence conjugale au Québec.	École de travail social	UQAM	Myriam Dubé	
Bélangier, Laurent	Les effets à moyen terme du programme Espace Parents sur l'adaptation du rôle parental des personnes immigrantes au Québec	Département de psychoéducation et de psychologie	UQO	Marie-Ève Clément	Sarah Dufour
Bénard, Yasmine	Expériences de victimisation antérieures et violences obstétricales et gynécologiques (VOG)	Psychologie	UQAM	Sylvie Lévesque	Julie Poissant
Benjamin, Fanel	Aux origines de la punition corporelle. Discours et significations chez les parents haïtiens	Psychologie	UQAM	Marie-Ève Clément	Sophie Gilbert
Biracyaza, Emmanuel	Renforcer la parentalité au Rwanda en contexte post-génocide, développement communautaire fondé sur les occupations	École de réadaptation	UdeM	Martine Lévesque	
Boulebsol, Carole	Coercition reproductive en contexte migratoire	Sciences humaines appliquées	UdeM	Marie-Marthe Cousineau	Sylvie Lévesque
Desaulniers, Noémie	Parcours de vie d'intervenant-es qui luttent contre la violence conjugale et de genre: impact de leur propre victimisation sur la santé au travail.	Département des sciences infirmières – Sciences de la famille	UQO	Célyne Lalande	
Héry, Lucie	Prévenir les violences les plus graves de la part du partenaire intime par une démarche participative auprès des victimes, des auteurs et des professionnels de première ligne	Psychologie	Université de Tours	Robert Courtois	Valérie Roy
Kubwana, Gabriel	Parentalité et violence en contexte d'immigration : une étude-mixte	Psychologie	UQO	Marie-Ève Clément	
Lamontagne, Amélie	Violence conjugale et contrôle coercitif.	Sciences juridiques	UQAM	Dominique Bernier	
Menand, Véronique	Processus décisionnel des professionnels du milieu de l'éducation concernant le signalement d'une situation de violence physique envers un enfant : Facteurs	Sciences de l'éducation	UQO	Marie-Ève Clément	Christelle Robert-Mazaye

Milord, Aurélie	d'influence, travail en réseau et participation des parents Les violences obstétricales et gynécologiques expérimentées par les personnes haïtiennes dans les soins de santé au Québec : une exploration qualitative	Sexologie	UQAM	Sylvie Lévesque	
Rioux, Gabrielle	Expériences du soutien reçu des institutions publiques et des services communautaires par des femmes victimes de violence conjugale au sein d'une relation LGBTQ+	Psychologie	UQAM	Thomas Saïas	Valérie Roy
Rosales Pincetti, Valeria Andrea	Violences obstétricales et répercussions sur la santé sexuelle et reproductive : développement et évaluation d'un protocole clinique	Sexologie	UQAM	Sylvie Lévesque	David Lafortune
Rousseau, Catherine	Interférence contraceptive perspective des jeunes adultes	Santé des populations	UO	Simon Lapierre	Sylvie Lévesque
Venne, Élorie	Évaluation d'un programme de soutien aux habiletés parentales : point de vue des parents et des adolescents	Département de psychoéducation et de psychologie	UQO	Marie-Ève Clément	

ÉTUDES DE DOCTORAT EN COURS : PROFIL CLINIQUE – UL (N=2)

Étudiante/Étudiant	Titre	Département	Université	Direction	Co-direction
Flores-Tremblay, Thalie	Personnalisation et ludification d'un module de restructuration cognitive en ligne pour les femmes ayant vécu une agression sexuelle	Psychologie	UL	Geneviève Belleville	
Merlo, Raphaëlle	À venir.	Psychologie	UL	Geneviève Belleville	

ÉTUDES DE DOCTORAT EN COURS : PROFIL CLINIQUE – Hors-UL (N=6)

Étudiante/Étudiant	Titre	Département	Université	Direction	Co-direction
Demers-Lussier, Camille	Expérience de victimisation familiale à l'adolescence et impacts sur la santé mentale lors de la transition à l'âge adulte	Département de psychoéducation et de psychologie	UQO	Marie-Ève Clément	
Gohier, Charles-Édouard	L'analyse de l'expérience des familles biologiques et des familles d'accueil sur le processus de réunification familiale	Sciences de l'éducation	UQO	Marie-Ève Clément	
Jodoin, Mélanie	Nouveau programme universel de soutien aux pratiques parentales : évaluation de la mise en œuvre et des effets perçus	École de psychoéducation	UdeM	Sarah Dufour	
Lebeau, Alexandra	Transmission intergénérationnelle de la maltraitance envers les enfants : exploration des facteurs médiateurs.	Psychologie	UdeS	Marie-Ève Clément	

Ménard, Rosalie	Postures des professionnels face à l'obligation de signaler les situations d'abus physique à la Direction de la protection de la jeunesse	Psychologie	UdeM	Sarah Dufour	Marie-Ève Clément
Quirion, Naomi	Les profils des parents qui utilisent les services de médiation familiale	Psychologie	UQTR	Karine Poitras	Elisabeth Godbout

ÉTUDES DE MAÎTRISE EN COURS : PROFIL RECHERCHE – UL (N=35)					
Étudiante/Étudiant	Titre	Département	Université	Direction	Co-direction
Abouelouafa, Shadia Marie	Expérience et point de vue des familles immigrantes issues de minorités ethnoculturelles quant à l'utilisation des services du communautaire suite à un signalement en protection de la jeunesse	École de travail social et de criminologie	UL	Rosita Vargas Diaz	Chantal Lavergne
Beaulieu, Gabrielle	L'opinion publique, l'arène politique et les normes de sanction : incursion au cœur d'un projet de loi potentiellement innovant	École de travail social et de criminologie	UL	Mariana Raupp	
Bernier, Audrey	Le bracelet antirapprochement (BAR) : les motifs décisionnels et les procédures exercées par les agents de probation.	École de travail social et de criminologie	UL	Elsa Euvrard	Valérie Roy
Bernier, Sophie	À venir.	École de travail social et de criminologie	UL	Catherine Rossi	Stéphane Leman-Langlois
Bourgelas, Camille	Participation jeunesse dans les services publics : l'expérience du comité des jeunes Aire ouverte	École de travail social et de criminologie	UL	Rosita Vargas Diaz	
Briand, Mélanie	Insertion socioprofessionnelle des hommes autochtones judiciairisés au Québec: expériences des employeurs	École de travail social et de criminologie	UL	Renée Brassard	
Caron, Thomas	Le rôle que joue la collectivité dans une démarche de justice réparatrice	École de travail social et de criminologie	UL	Catherine Rossi	
Chassé, Ysandre	Le statut des chiens d'accompagnement aux tribunaux pour les témoins : égards, droits ou devoirs?	École de travail social et de criminologie	UL	Catherine Rossi	
Chouinard, Corinne	À venir.	École de travail social et de criminologie	UL	Elsa Euvrard	
Coupal, Marianne	Le phénomène du sugar dating: les motivations des sugar babies.	École de travail social et de criminologie	UL	Denise Brend	Catherine Rossi
Debska, Wiktorja	Quand l'apparence excuse le crime : Analyse du traitement judiciaire et pénal des crimes de col blanc - Une étude de cas de l'affaire Purdue Pharma	École de travail social et de criminologie	UL	Patricia Akiobe	
Desjardins, Catherine	Approches sensibles au traumatismes: étude de cas sur le déploiement de l'approche de «prestation de service intégré» au Nouveau-Brunswick.	École de travail social et de criminologie	UL	Denise Brend	Mélanie Doucet

Djeufa Tchamambe, Alicia	Points de vue de jeunes hommes sur les motifs sous-jacents à la violence exercée envers leur conjointe	École de travail social et de criminologie	UL	Valérie Roy	Normand Brodeur
Doyon, Maryse	Bien-être supérieur de l'enfant et expertise psychosociale à la cour Supérieure dans les cas de violence conjugale	École de travail social et de criminologie	UL	Geneviève Lessard	Dominique Bernier
Drissi, Oumaima	À venir.	École de travail social et de criminologie	UL	Denise Brend	
Dupuis, Reza	Opérationnaliser une culture de respect des droits fondamentaux en contexte policier	Droit	UL	Christine Vézina	
Essaid, Jihane	Parcours de sortie de la violence d'auteurs de violence conjugale	École de travail social et de criminologie	UL	Valérie Roy	
Hayek, Carlie El	À venir.	École de travail social et de criminologie	UL	Denise Brend	
Jean-Denis, Salomé	Adaptation culturelle d'un autotraitement cognitivo-comportemental en ligne pour les femmes racisées et/ou immigrantes présentant des symptômes de stress post-traumatique à la suite d'une agression sexuelle	Psychologie	UL	Geneviève Belleville	
Jérôme, Natasha	L'agression sexuelle et le devoir de dire non	Droit	UL	Julie Desrosiers	
Latané, Juliette	À venir.	Droit	UL	Christine Vézina	
Lavoie Rancourt, Camille	Les obstacles conceptuels et juridiques à l'institutionnalisation d'une forme de justice réparatrice en matière d'agression sexuelle au Québec.	Droit	UL	Julie Desrosiers	Catherine Rossi
Lemire-Harvey, Annabelle	Le programme de mesures de rechange en matière autochtone de la nation Atikamekw pour certaines infractions en matière de violence conjugale	École de travail social et de criminologie	UL	Catherine Rossi	Renée Brassard
Martin, Nathaniel	L'impact des traumatismes sur les points tournants	École de travail social et de criminologie	UL	Denise Brend	
Oudart, Justine	Service d'accompagnement individuel pour les responsables de famille d'accueil récemment accrédités qui reçoivent un premier placement.	École de travail social et de criminologie	UL	Rosita Vargas Diaz	Denise Brend
Pelletier, Coralie	Le parcours judiciaire des victimes de fraude amoureuse : Défis et perspectives	École de travail social et de criminologie	UL	Patricia Akiobe	
Proulx-Duguay, Charlene	Quels sont les besoins d'intervention des enfants de 5 à 12 ans exposés à la violence conjugale en contexte de protection de la jeunesse?	École de travail social et de criminologie	UL	Geneviève Lessard	Maude Bouchard

Rayyaye, Élodie	Implémentation d'un chantier d'insertion professionnelle au centre pénitentiaire de Baie-Mahault en Guadeloupe: point de vue des acteurs du milieu pénitentiaire et social et des détenus.	École de travail social et de criminologie	UL	Elsa Euvrard	
Renaud, Jeanne	Analyse de la sortie de la violence conjugale et familiale chez les adultes d'origine Atikamekw Nehirowisiwok au Québec	École de travail social et de criminologie	UL	Renée Brassard	
Robitaille-Jean, Annabelle	L'hébergement des hommes auteurs de violence conjugale en France	École de travail social et de criminologie	UL	Valérie Roy	Robert Courtois
St-Louis, Camille	Les impacts du parcours de vie des personnes lesbiennes sur leur expérience de violence dans les relations intimes ou amoureuses	École de travail social et de criminologie	UL	Valérie Roy	
Tanguay, Cathrine	Expérience d'insertion socioprofessionnelle des hommes autochtones judiciairisés au Québec	École de travail social et de criminologie	UL	Renée Brassard	
Tardif, Joliane	Voix silencieuses : les hommes victimes de violence conjugale et leur parcours dans le système de justice	École de travail social et de criminologie	UL	Normand Brodeur	
Tousignant, Romy-Naïma	Évaluation de l'implantation pilote du programme SEEK	École de travail social et de criminologie	UL	Marie-Hélène Gagné	Marie-Ève Clément
Veilleux-Patry, Frédérique	La relation entre le texte et l'image en littérature jeunesse : comment le livre pour enfant représente les problématiques sociales	Design	UL	Louise Paradis	Maude Bouchard

ÉTUDES DE MAÎTRISE EN COURS : PROFIL RECHERCHE – HORS-UL (N=25)

Étudiante/Étudiant	Titre	Département	Université	Direction	Co-direction
Al-Taie, Zainab	Évaluation du niveau de conformité dans la mise en œuvre du programme Espace parents, une intervention de promotion-prévention auprès de parents immigrants.	École de psychoéducation	UdeM	Sarah Dufour	
Ammar, Rania	Immigration et violences gynécologiques et obstétricales (VOG) : expériences de soins	Santé publique	UdeM	Isabelle Boucoiran	Sylvie Lévesque
Astorquiza-Pérez, David	À venir.	Criminologie	CNAM, France	Catherine Rossi	
Betts, Jacynthe	Les trajectoires de demande d'aide et de recours aux services des femmes victimes de coercition reproductive dans un contexte de violence entre partenaires intimes.	Sexologie	UQAM	Mylène Fernet	Sylvie Lévesque

Campos Paula	Andrade,	A experiência do racismo de mulheres imigrantes racializadas da Grande Florianópolis/L'expérience du racisme chez les femmes immigrantes de la Grande Florianópolis	Psychologie	Universidad e Federal de Santa Catarina	Lucienne Martins Borges	
Cuerrier-Leblanc, Audrey		À venir	École de travail social	UQAM	Myriam Dubé	
Di Donato, Ivana		L'expérience de violence chez les femmes judiciairisée	École de travail social	UQO	Sylvie Thibault	
Doré-St-Arneault, Vickie		À venir.	École de travail social	UQAM	Myriam Dubé	
Drummond, Sarah		Facteurs scolaires associés au rendement des jeunes issus de la diversité ethnoculturelle ayant eu ou non, un contact avec la protection de la jeunesse.	École de psychoéducation	UdeM	Sarah Dufour	
Duplessis, Laurence		Accompagner les jeunes victimes de violences sexuelles : quelles implications pour la santé mentale des intervenants ?	École de criminologie	UdeM	Isabelle Daignault	Denise Brend
Gignac, Chanel		Les effets des programmes de mesures de rechange prévu dans la LJSPA : de la protection de l'enfant à la pénologie du risque	Sciences juridiques	UQAM	Dominique Bernier	
Hassell-Crépeau, Marieke		Les maternités et parentalités de la diversité des genres vécues à travers le prisme de la douleur chronique : concilier temporalités handicapées, genrées et familiales	École de travail social	UQAM	Myriam Dubé	Véronique Leduc
Jobin, Pascal		Le programme qualification des jeunes : la place de la participation des jeunes	Administration publique	ENAP	Rosita Vargas Diaz	
Larrieux, Marie Mythzy		À venir.	École de travail social	UQAM	Myriam Dubé	
Lebel, Marie-Hélène		À venir.	Département de psychosociologie et travail social	UQAR	Catherine Turbide	
Lemieux, Élyse		À venir.	Département de psychosociologie et travail social	UQAR	Catherine Turbide	
Losier-Bédard, Emma		Violences gynécologiques et obstétricales (VOG) et troubles de santé mentale : expériences et perceptions de femmes québécoises	Sexologie	UQAM	Sylvie Lévesque	
Melançon, Naomi		À venir.	École de psychoéducation	UdeM	Sarah Dufour	
Nait-Said, Lydia		Le rôle du soutien social dans le bien-être des enfants immigrants ayant été signalés ou non à la direction de la protection de la jeunesse.	École de psychoéducation	UdeM	Sarah Dufour	
Parenteau, Julie		Que nous disent les auteurs de violence conjugale ayant participé à un programme thérapeutique de groupe en regard des causes de la violence	École de travail social	UQAM	Myriam Dubé	

Pépin-Charlebois, Maude	conjugale et des retombées de l'intervention mise en place socialement pour leur venir en aide ? Conception, mise en œuvre et évaluation de « La culture en soi », ateliers visant à soutenir le développement de l'identité culturelle d'enfants de 6e année primaire issus d'un milieu défavorisé à forte diversité ethnoculturelle.	Sciences humaines appliquées	UdeM	Sarah Dufour	
Périn, Jean-Marc	À venir	École de travail social	UQAM	Myriam Dubé	
Provencher, Camille	Analyse des impacts de la maltraitance à l'adolescence sur les troubles de santé mentale	Département de psychoéducation et de psychologie	UQO	Marie-Ève Clément	Sonia Hélie
Rodier-Laplante, Sharlène	À venir.	École de travail social	UQAM	Myriam Dubé	
Rugilo, Rachel	Expérience des hommes victimes de violence conjugale dans les services d'aide.	École de travail social	UQO	Célyne Lalande	

ÉTUDES DE MAÎTRISE EN COURS : PROFIL CLINIQUE – UL (N=8)

Étudiante/Étudiant	Titre	Département	Université	Direction	Co-direction
Beirne, Brittany	Projet d'intervention : Groupe d'éducation visant à développer une conception du TSA qui fait sens culturellement pour les parents immigrants d'enfant ayant reçu ce diagnostic	École de travail social et de criminologie	UL	Lucienne Martins Borges	
De Rome, Marie-Sophie	À venir.	École de travail social et de criminologie	UL	Denise Brend	
Dorion, Jessica	Au-delà des frontières : Développement des compétences interculturelles des professionnels scolaires pour une meilleure inclusion des élèves issus de l'immigration	École de travail social et de criminologie	UL	Lucienne Martins Borges	
Dumas, Lori	L'accompagnement des familles d'accueil de proximité dans l'actualisation d'un projet de vie stable	École de travail social et de criminologie	UL	Rosita Vargas Diaz	
Forest-Dionne, Gabrielle	Intervention de groupe auprès de pères qui exercent de la violence conjugale ou familiale.	École de travail social et de criminologie	UL	Valérie Roy	
Gilbert, Angie	Comment la communauté de pratique peut soutenir les bonnes pratiques en violence conjugale au CIUSSSCN pour des interventions plus adaptées aux victimes	École de travail social et de criminologie	UL	Geneviève Lessard	
Hayek, Perla	Par et pour les jeunes : l'empowerment au cœur du processus de co-création d'un outil de sensibilisation contre l'exploitation sexuelle dédié aux parents	École de travail social et de criminologie	UL	Denise Brend	

Zika, Eunice Nanzie Dorcelle	Intervention basée sur l'empowerment visant l'accès aux services de la protection de la jeunesse chez les femmes immigrantes victimes de violence conjugale	École de travail social et de criminologie	UL	Rosita Vargas Diaz
---------------------------------	---	--	----	-----------------------

ÉTUDES DE MAÎTRISE EN COURS : PROFIL CLINIQUE – HORS-UL (N=6)

Étudiante/Étudiant	Titre	Département	Université	Direction	Co-direction
Cossette, Camille	La contribution de l'intervention féministe à l'accompagnement psychojudiciaire des survivantes d'agressions à caractère sexuel et de violence conjugale	École de travail social	UdeM	Rosemary Carlton	Sonia Gauthier
Diack, Aminata	Les enfants issus de l'immigration témoins de violence conjugale	École de travail social	UQO	Sylvie Thibault	
Lessard, Rose	À venir.	Département de psychosociologie et travail social	UQAR	Catherine Turbide	
Morin, Myriam	L'attachement des jeunes sous la protection de la jeunesse : bonification de la grille de sécurité affective pour le suivi des enfants	Département de psychoéducation et de psychologie	UQO	Marie-Ève Clément	
Racine-Latulippe, Fleurette	Éduquer les adolescents aux conséquences de l'exposition à la violence conjugale par le biais d'une intervention de groupe.	École de travail social	UQO	Célyne Lalande	
St-Pierre, Annick	Implantation d'un cadre de référence pour mieux intervenir à l'accueil psychosocial auprès des victimes de violence conjugale	École de travail social	UQO	Célyne Lalande	

ÉTUDES DE DOCTORAT TERMINÉES UL (N=5)

Étudiante/Étudiant	Titre	Département	Université	Direction	Co-direction
Boeira Lodetti, Maria	Les expériences d'intégration des réfugiés syriens à Québec	École de travail social et de criminologie	UL	Stéphanie Arsenault	Lucienne Martins Borges
Dussault, Sarah	Séparation conjugale à la petite enfance : Trajectoires et co-évolution des problèmes intériorisés et extériorisés	École de psychologie	UL	Marie-Hélène Gagné	Sylvie Drapeau
Fortin, Laura	Modération de l'efficacité à long terme d'un programme de soutien à la parentalité	École de psychologie	UL	Marie-Hélène Gagné	
Gauthier, Véronique	Étude de cas d'un projet de recherche participative de prévention des agressions sexuelles chez les femmes ayant des incapacités pour préserver leur dignité humaine	École de travail social et de criminologie	UL	Catherine Rossi	Émilie Raymond
Suelves Ezquerro, Lorena	S'il suffisait qu'on s'aime : les effets de la politique canadienne sur les mariages transnationaux au Québec	Anthropologie	UL	Manon Boulianne	Isabelle Auclair

ÉTUDES DE DOCTORAT TERMINÉES HORS-UL (N=3)

Étudiante/Étudiant	Titre	Département	Université	Direction	Co-direction
Langlois, Alissa	La punition corporelle et les comportements des enfants québécois: Rôle modérateur des caractéristiques de l'enfant et des conduites parentales.	Psychologie	UQO	Marie-Ève Clément	Marie-Hélène Gagné
Machado, Gustavo Da Silva	Os movimentos da escuta: cartografia do cuidado em saúde mental oferecido a imigrantes	Psychologie	Universidade Federal de Santa Catarina	Lucienne Martins Borges	
Perron-Tremblay, Roxanne	Burnout parental et violence envers les enfants en temps de pandémie	Psychologie	UQTR	Marie-Ève Clément	Karine Dubois-Comtois

ÉTUDES DE MAÎTRISE TERMINÉES - UL (N=15)

Étudiante/Étudiant	Titre	Département	Université	Direction	Co-direction
Bah, Kadidjatou	Violence de genre et structurelle dans les soins de santé maternelle et infantile dans le Centre-Ouest du Burkina Faso	Santé publique	UL	Isabelle Auclair	
Beaulieu, Mélina	Agressions à caractère sexuel, hyperculpabilisation et hyperresponsabilisation : le cas des voyageuses	École de travail social et de criminologie	UL	Catherine Rossi	
Béland-Ouellette, Alexandre	Le programme de mesures de rechange au Québec : une unique définition de la justice réparatrice	École de travail social et de criminologie	UL	Catherine Rossi	
Bussière, Molly	Les décisions de la CLCC dans les infractions liées au terrorisme : une instrumentalisation du risque	École de travail social et de criminologie	UL	Stéphane Leman Langlois	Elsa Euvrard
Giroux, Samantha	Les retombées de l'incarcération : une recherche exploratoire sur le vécu des mères des adolescents incarcérés à Rio de Janeiro (Brésil)	École de travail social et de criminologie	UL	Mariana Raupp	Catherine Rossi
Grandsir, Inès	Le traitement juridique des infractions sexuelles commises au sein de l'Église catholique – étude comparée des systèmes juridiques canadien et français	Droit	UL	Julie Desrosiers	
Jolicoeur, Sarah	La sanction de l'agression sexuelle au Canada : Un plaidoyer pour la justice réparatrice	Droit	UL	Julie Desrosiers	
Lapointe, Hélène	Pratiques et défis liés à la responsabilisation des auteurs de violence conjugale présentant une problématique de santé mentale	École de travail social et de criminologie	UL	Valérie Roy	Normand Brodeur
Laverdière, Dorian	Adaptation des pratiques à distance auprès des conjoints qui ont des comportements violents en contexte de pandémie de Covid-19	École de travail social et de criminologie	UL	Valérie Roy	Normand Brodeur

Leblanc, Marie-Pierre	L'effet des représentations sociales de la violence conjugale sur l'offre de services aux hommes subissant de la violence dans le couple	École de travail social et de criminologie	UL	Normand Brodeur	
Lyonnais, Xavier	Les mesures de rechange pour adultes : étude comparée France Québec	Droit	UL	Julie Desrosiers	Catherine Rossi
Marceau, Laurence	Le programme de mesures de rechange général pour adultes : la construction de l'identité professionnelle des médiateurs québécois	École de travail social et de criminologie	UL	Catherine Rossi	
Marceau-Bouchard, Camille	L'influence du lieu de résidence sur la sentence : étude de l'application du principe de l'harmonisation des peines sur le manquement à une ordonnance de probation dans les districts judiciaires de Montréal et Rimouski	Droit	UL	Julie Desrosiers	
Paquin, Rose-Anne	Prise de médication et empowerment des femmes victimes de violence en maison d'hébergement.	École de travail social et de criminologie	UL	Geneviève Lessard	
Robert, Gabrielle	Séparation conjugale des couples immigrants	École de travail social et de criminologie	UL	Lucienne Martins Borges	

ÉTUDES DE MAÎTRISE TERMINÉES – Hors UL (N=14)					
Étudiante/Étudiant	Titre	Département	Université	Direction	Co-direction
Beauchamp-Leboeuf, Marie-Hélène	Vécu de policières et de policiers à la suite d'une intervention dans un contexte d'homicide intrafamilial : regards réflexifs sur un événement à potentiel traumatique pour prévenir ses répercussions	École de travail social	UQAM	Myriam Dubé	
Belleau, Anne-Julie	Protéger la liberté d'expression de qui ? Les cyberviolences faites aux personnalités publiques féminines qui prennent parole en ligne	École de travail social	UQO	Célyne Lalande	Isabel Côté
Bluteau, Juliana	Validation de profils d'abus physique chez les familles suivies en protection de la jeunesse : Étude qualitative auprès des intervenants DPJ	Psychoéducation	UQO	Marie-Ève Clément	
Brazeau, Annick	Les besoins des membres du réseau informel des victimes de violence conjugale	École de travail social	UQO	Célyne Lalande	

Carotenuto, Cecilia	Comprendre les rapports de domination et les violences au sein des relations lesbiennes : une étude qualitative et comparative entre Québec et Bruxelles	École de travail social et de criminologie	Université Libre de Bruxelles	Maïté Maskens	Valérie Roy
Chancogne, Zélie	Expériences de violences gynécologiques et obstétricales au Québec : une exploration qualitative des réactions et tactiques adoptées par les personnes victimes-survivantes	Sexologie	UQAM	Sylvie Lévesque	
Cléroux-Desmarais, Marilyne	Le processus judiciaire vécu par des proches de victimes d’homicides : son rôle dans leur processus de deuil	École de travail social	UQAM	Myriam Dubé	
Jolivet, Vincent	Discours des intervenant.e.s dans les ressources offrant des services en violence conjugale concernant le rôle des personnes s’identifiant au genre masculin dans l’intervention avec les victimes	École de travail social	UQAM	Myriam Dubé	
Kerloch, Alwena	Application du modèle A.R.C. (Attachement - Régulation - Compétences) dans l’intervention auprès d’adolescentes en centre jeunesse	École de travail social	UQAM	Myriam Dubé	
Lefort, Maude	Réflexion et analyse critique du stage de pratique spécialisée en protection de la jeunesse, particulièrement auprès des familles touchées par la violence conjugale en concomitance avec une ou d’autres problématiques sociales.	École de travail social	UQO	Célyne Lalande	
McKinnon, Jolyanne	L’expérience dans les services des femmes combinant des problématiques de violence conjugale et de santé mentale	École de travail social	UQO	Célyne Lalande	
Painchaud, Esther	Soutien à la collaboration au sein du projet MAINtenant ensemble	École de travail social	UQO	Célyne Lalande	
Toupin, Alexandra	Expériences et perceptions des violences gynécologiques : exploration descriptive du phénomène à travers une lentille féministe intersectionnelle et queer	Sexologie	UQAM	Sylvie Lévesque	
Twahirwa, Jean Claude	Vers une approche multidisciplinaire à la prestation des services juridiques : accompagnement psychosocial des usagers vulnérables du Centre de justice de proximité de l’Outaouais.	École de travail social	UQO	Célyne Lalande	

BOURSES DE DOCTORAT

Sabrina Bourget (dirigée par François Fenchel et **Renée Brassard**), École de travail social et de criminologie, Université Laval

Sujet de recherche : « *L'espace sécuritaire en centre de réadaptation : pratiques spatiales, représentations de l'espace et espaces de représentation* ».

Laurence Marceau (dirigée par **Catherine Rossi** et Élisabeth Mercier), École de travail social et de criminologie, Université Laval

Sujet de recherche : « *Perspectives de justice réparatrice en matière de violences basées sur le genre dans le contexte social de la Cancel Culture* ».

Sabry Adel Saadi (dirigé par **Myriam Dubé**), école de travail social, Université du Québec à Montréal

Sujet de recherche : « *Expériences, besoins et utilisation des services par les (co)victimes de violences conjugales* ».

Gabrielle Rioux (dirigée par Thomas Saïas et **Valérie Roy**), École de travail social, Université Laval

Sujet de recherche : « *Violence dans les relations intimes et amoureuses lesbiennes : expériences du soutien reçu des services publics et communautaires* ».

BOURSES DE MAÎTRISE

Gabrielle Forest-Dionne (dirigée par **Valérie Roy**), École de travail social et de criminologie, Université Laval.

Sujet de recherche : « *Groupe d'intervention pour pères auteurs de violence familiale* ».

Camille Lavoie-Rancourt (dirigée par **Julie Desrosiers** et **Catherine Rossi**), Faculté de droit, Université Laval.

Sujet de recherche : « *Obstacles juridiques et idéologiques freinant l'accès à une forme de justice réparatrice en matière d'agression sexuelle au Québec* ».

Annabelle Lemire-Harvey (dirigée par **Catherine Rossi** et **Renée Brassard**), École de travail social et de criminologie, Université Laval.

Sujet de recherche : « *Le déploiement du programme de mesures de rechange autochtone (PMR-A) dans les communautés : l'expérience des Atikamekw Nehirowisiwok de Manawan et de Wemotaci* ».

Émilie Beaudoin & Camille Laurendeau

(dirigées par **Martine Lévesque**), École de réadaptation, Université de Montréal

Sujet de recherche : « *Parcours de vie et sortie de la violence des femmes sourdes québécoises victimes de violence conjugale* ».

Chloé Perras & Chloé Desveaux (dirigées par **Martine Lévesque**), École de réadaptation, Université de Montréal

Sujet de recherche : « *Effets perçus d'une capsule sur les connaissances, attitudes et intentions d'actions du personnel de maisons d'hébergement d'urgence pour femmes victimes de violence conjugale, face aux pratiques inclusives* ».

Sabry Adel Saadi, étudiant de troisième cycle, sous la direction de Myriam Dubé (UQAM)

Communication intitulée : *Experiences, Needs, and Utilization of Services by Victims of Lethal or Near Lethal Domestic Violence*, dans le cadre du Violence Prevention Research Conference 2024.

Mélina Beaulieu, étudiante de troisième cycle, sous la direction de Catherine Rossi et Lucienne Martins Borges (Université Laval). Deux communications :

Communication par affiche intitulée : *Homicides abroad: the triple victimization of victims' relatives*, dans le cadre du colloque Violence Prevention Research Conference.

Communication intitulée : *La recherche engagée au service des victimes de crimes graves : le cas des homicides hors Québec*, dans le cadre du XXIIe congrès international des sociologues de langue française

Corinne Chouinard, étudiante de deuxième cycle, sous la direction d'Elsa Euvrard (Université Laval)

Communication par affiche intitulée : *L'expérience en maison de transition au Québec : le vécu de l'aspect hybride de l'institution, entre le contrôle et la réinsertion sociale*, dans le cadre du XVIIIe Colloque de l'association internationale des criminologues de langue française.

Catherine Desjardins, étudiante de deuxième cycle, sous la direction de Denise Brend (Université Laval)

Communication par affiche intitulée : *La mise en œuvre d'approches sensibles aux traumatismes dans les politiques publiques : une étude de cas au Nouveau-Brunswick*, dans le cadre du colloque de l'ACFAS.

Laurence Marceau, étudiante de troisième cycle, sous la direction de Catherine Rossi et Élisabeth Mercier (Université Laval)

Communication par affiche intitulée : *introducing restorative justice into criminal law in quebec: the Experience of Mediators in the General Alternative Measures Program*, dans le cadre du colloque Violence Prevention Research Conference.

Communication intitulée : *De la « tour d'ivoire » à l'« épaulement à la roue » : Le rôle de la recherche dans l'implantation du programme de mesures de rechange québécois 2017-2023*, dans le cadre du XXIIe congrès international des sociologues de langue française

Gabrielle Rioux, étudiante de troisième cycle sous la direction de Thomas Saïas et Valérie Roy (Université Laval)

Communication intitulée : *Exploring Support Experiences Intimate Partner Violence In Lesboqueer Relationships: A Qualitative Study On Canadian Public And Community Services*, dans le cadre du XXII International Conference in New Directions in the Humanities.

BOURSES – SOUTIEN AU CHEMINEMENT SCOLAIRE

Audrey Bernier (dirigée par **Elsa Euvrard** et **Valérie Roy**), École de travail social et de criminologie, Université Laval.

Sujet de recherche : « *Le bracelet antirapprochement : Analyse du contexte et des motifs décisionnels* ».

Jihane Essaid (dirigée par **Valérie Roy**), École de travail social et de criminologie, Université Laval.

Sujet de recherche : « *Analyse rétrospective des parcours de vie d'hommes auteurs de violence conjugale* ».

Anabelle Robitaille-Jean (dirigée par **Valérie Roy** et Robert Courtois), École de travail social et de criminologie, Université Laval.

Sujet de recherche : « *L'hébergement comme mesure de réinsertion des auteurs de violence conjugale: Inspiration du dispositif de contrôle judiciaire en France* ».

COMITÉ ÉTUDIANT - BOURSES D'IMPLICATION

Sabry Adel Saadi, étudiant, 3^e cycle, travail social, Université du Québec à Montréal

Mélina Beaulieu, étudiante, 2^e cycle, criminologie, Université Laval

Laurence Marceau, étudiante, 2^e cycle, criminologie, Université Laval

Camille St-Louis, étudiante, 2^e cycle, travail social, Université Laval