l'étoile du nord

80e année – No 37 – 52 pages

Joliette, mercredi, 11 mars 1964

10¢

La Jeunesse Nationaliste C. F. de Joliette se lance à l'action

ALAIN GENEREUX
Président J.N.C.F.

ANDRE COMTOIS
Vice-président J.N.C.F.

LOUISE THOMAS
Secrétaire J.N.C.F.

M. ROBERT ALLARD
Trésorier J.N.C.F.

Lundi, le 9 mars dernier, avait lieu l'ouverture de la campagne de recrutement de la Jeunesse Nationaliste Canadienne Française, mieux connue sous le sigle J.N.C.F. Elle s'effectue à l'échelle diocésaine, et lance un appel à tous les jeunes intéressés à la question de notre vie nationale.

Actuellement, plusieurs problèmes surgissent concernant le nationalisme du peuple canadien-français. C'est un fait également que les jeunes aiment discuter ces questions entre eux. C'est à la suite de ces constatations que nous avons fondé avec l'aide efficace de la S.S.J.B. de Joliette Inc., ce mouvement de jeunes. Conscient du rôle important de la Jeunesse dans l'édification d'une nation, nous avons choisi comme devise "Bâtisseurs d'avenir". En effet, l'avenir du Québec est constamment remis en question, et c'est aux jeunes qu'appartient cette lourde mission de se préparer à la relève, en se "bâtissant", en devenant ces hommes capables de faire évoluer le Canada français que leur auront laissé leurs aînés.

Nous mettons immédiatement en garde toute personne qui voudra identifier la J.N.C.F. à un mouvement séparatiste. Elle n'est ni séparatiste, ni fédéraliste, car ce n'est pas là un domaine où le mouvement entend prendre parti. Si nous pouvons nous intéresser à certains problèmes politiques, nous n'en faisons cependant pas.

Définition

A l'aide de ces quelques considérations, nous pouvons définir la nature de la J.N.C.F. comme étant le lien qui veut unir tous les jeunes du diocèse de Joliette, désireux de travailler à l'émancipation du Canada français, d'acquérir une formation plus complète et d'orienter leur activité dans le sens des meilleurs intérêts de la communauté nationale.

Buts

Nous envisageons donc de toucher tous les points concernant directement ou indirectement le nationalisme. La J.N.C.F. vise donc, tel que défini dans sa constitution, les buts suivants:

a) Eduquer les jeunes aux points de vue scientifique, artistique, social, récréatif, culturel, religieux et politique.

b) Promouvoir l'esprit nationaliste, c'est-à-dire la fierté de la foi, la langue, les moeurs et les traditions canadiennes françaises.

c) Créer la possibilité pour les jeunes d'émettre publiquement leurs opinions sur les sujets qui les concernent.

d) Former les jeunes à l'esprit d'initiative et d'organisation.

e) Etendre le mouvement chez les jeunes et créer un réseau d'amitié à travers la province.

Notre affiliation à la Société Saint-Jean-Baptiste de Joliette nous est sûrement d'une grande aide dans la "concrétisation" de ces buts que nous poursuivons. Et en tant que comité permanent de cette Société, nous désirons ici exprimer nos remerciements au conseil d'administration de la S.S.J.B. qui a permis cette réalisation concrète de nos désirs: la J.N.C.F.

Fonctionnement

Le fonctionnement de la J.N.C.F. est basé sur une constitution des plus démocratique qui permettra à chaque membre d'émettre son opinion personnelle. L'administration du mouvement est assuré par l'assemblée générale qui, réunira mensuellement les responsables de chacune des

Jeunesse Nationaliste

(voir page 8)

Gagnants du Concours de la Monnaie du Centenaire

Voici les noms des personnes chanceuses qui se sont méritées des prix lors du concours mensuel de la Monnaie du Centenaire, dont l'un des tirages a eu lieu vendredi dernier.

M. Léopold Coutu, 9 rue Bousquet: $100.; Mme Yvon Sarrazin, St-Félix, 100 gallons de gasoline offerts par Pioco Ltée; M. Jacques Archambault, 261 Visitation: un bon d'achat de 25 dollars chez Donat Boulard Enr'g; Mme René Boisvert, 469 Richard, Joliette: un bon d'achats de 25 dollars chez Gordon Battah Ltée; Mlle Johanne Gadoury, de St-Jean de Matha: entreposage et nettoyage chez Melançon Fourrures, pour une valeur de $25.; Mlle Françoise Champagne, 396 St-Viateur: un bon d'achats de $25. chez Maurice Tabah; Marie-Anne Deschênes, 20 rue Boucher, des souliers pour dames offerts par la Maison Romuald Barrette; Mlle Béatrice Latendresse, 184 Précieux-Sang: 4 repas d'une valeur totale de $15. chez Joliette Steak House; Yolande Cloutier, 7028 rue Clark, Montréal: un bon d'achat de 10 dollars chez Mme Armand Charron; Mme Boucher 485 Chemin des Prairies: des boutons de manchettes donnés par la Maison Ted Brouillard.

Toutes nos félicitations à ces heureux gagnants.

M. **JEAN DUCEPPE**, comédien et animateur bien connu, qui prononcera une importante conférence à l'occasion de la Semaine Nationale des Sociétés St-Jean Baptiste, dimanche le 12 avril prochain. M. Duceppe est le grand responsable de la campagne de recrutement que poursuit notre société nationale.

Octroi Provincial de $310,000

Dans une lettre adressée à M. Eugène Lussier, sec.trés. de la Commission Scolaire de Joliette, le Ministère de la Jeunesse annonce une contribution de $310,000. du gouvernement provincial pour la construction de l'école élémentaire "Notre-Dame-des-Prairies". Cette somme sera payable en cinq versements de $62,000 à compter de l'année fiscale 1964-65. Cette promesse est également sujette à la condition que la construction soit érigée conformément aux plans et devis approuvés par le département et que l'école soit acceptée par le Surintendant de l'Institution Publique ou par une personne par lui désignée

Cette contribution du Ministère de la Jeunesse représente une somme équivalente à 75% du coût des travaux. Le contrat de construction avait été accordé au début de janvier à la firme Bernard Malo Inc., le plus bas soumissionnaire, au prix de $407,680.

PANELISTES. — A la rencontre "Commissaires-Enseignants", organisée lundi soir dernier par la Fédération des Instituteurs et Institutrices du diocèse de Joliette, au restaurant Kambo, on voit les membres du Panel: Me Claude-Edouard Hétu, président de la Commission Scolaire de Joliette et de la Régionale Lanaudière; M. Clermont, Inspecteur d'écoles à la Régionale; M. Marcel Masse, professeur, et animateur de la rencontre; et M. Réginald St-Jean, professeur.

BIBLIOTHEQUE DES JEUNES
SEMINAIRE DE JOLIETTE
JANV 64
P. 410

LA LIGUE DES CITOYENS-UNIS DE JOLIETTE "INC" VOUS INFORME...

Dans un journal local de la semaine dernière on annonçait que M. Fernand Morissette, devait être le conférencier invité à l'assemblée générale de la jeune chambre de commerce. Il devait parler du groupement des citoyens "c'est-à-dire de la Ligue des Citoyens-Unis de Joliette Inc." et on ajoutait que cette Ligue faisait l'objet de nombreux commentaires partout dans la ville. Bien que nous ignorons ce que pensait le rédacteur lorsqu'il a écrit ces lignes, nous devons avouer qu'il a parfaitement raison. C'est exact en effet que notre Ligue fait l'objet de beaucoup de commentaires et c'est de très bon augure et nous en sommes fiers, même si ces commentaires ne nous sont pas tous favorables. Voyons si vous voulez un peu les deux côtés de la médaille.

Il y a d'une part les commentaires défavorables à notre mouvement. Par qui et pourquoi se font-ils? Il faut avouer premièrement que quels que soient les administrateurs de la chose publique, il est normal de ne pas toujours voir d'un bon oeil, qu'un groupement comme le nôtre se prononce ouvertement et sans PEUR sur des décisions ou projets de grande importance. Surtout lorsqu'on est habitué "comme c'est le cas presque depuis toujours" à faire la pluie et le beau temps sans opposition aucune.

Dans un tel cas il est normal, disions-nous, que les commentaires de ces administrateurs ne nous soient pas favorables et pour cause. Il faut se rappeler que notre rôle n'est pas de plaire à Pierre, Jean ou à Edouard, il est plutôt celui de protéger les intérêts des contribuables en général. Nous croyons l'avoir prouvé lorsque nous avons pris position sur l'affaire des pompiers et policiers, nous savions à l'avance que les personnes affectées n'auraient pas d'éloges à nous faire, mais nous avons considéré en premier lieu le bien commun et c'est ce que nous continuerons à faire, n'en déplaise à qui que ce soit.

Il y a d'autre part, LES BONS COMMENTAIRES et ils sont nombreux, c'est ainsi par exemple que certains organismes bien en vue ont déjà manifesté leur désir de nous apporter leur précieuse collaboration et nous les en remercions.

Nous recevons des lettres de félicitations, plusieurs personnes nous téléphonent et nous invitent à continuer notre beau travail. Les gens écrivent même en tribune libre sur les journaux et marquent ainsi leur appréciation à l'égard de notre mouvement. Et que dire des 400 membres qui ont déjà joint nos rangs et pas n'importe qui, s'il vous plait, nombreuses sont les personnes les plus en vue de Joliette qui sont maintenant des nôtres, le tout révèle sans équivoque que nous répondons réellement à un besoin.

Nous remercions sincèrement tous ces gens qui d'une manière ou d'une autre nous témoignent leur reconnaissance.

En marge de nos Commissions Scolaires

Même si depuis quelques semaines il n'en fut pas question nous n'en continuons pas moins notre étude. Elle est presque terminée et la situation est pire que nous l'avions imaginée. Nous vous rappelons que notre devise est: "Par l'étude à l'action" et que nous n'entendons pas la contredire. Donc à bientôt.

La Direction.

Notre prochaine assemblée aura lieu mercredi le 18 mars à l'Ecole Christ-Roi, 228 Bordeleau et elle débutera à 8.00 heures précises.

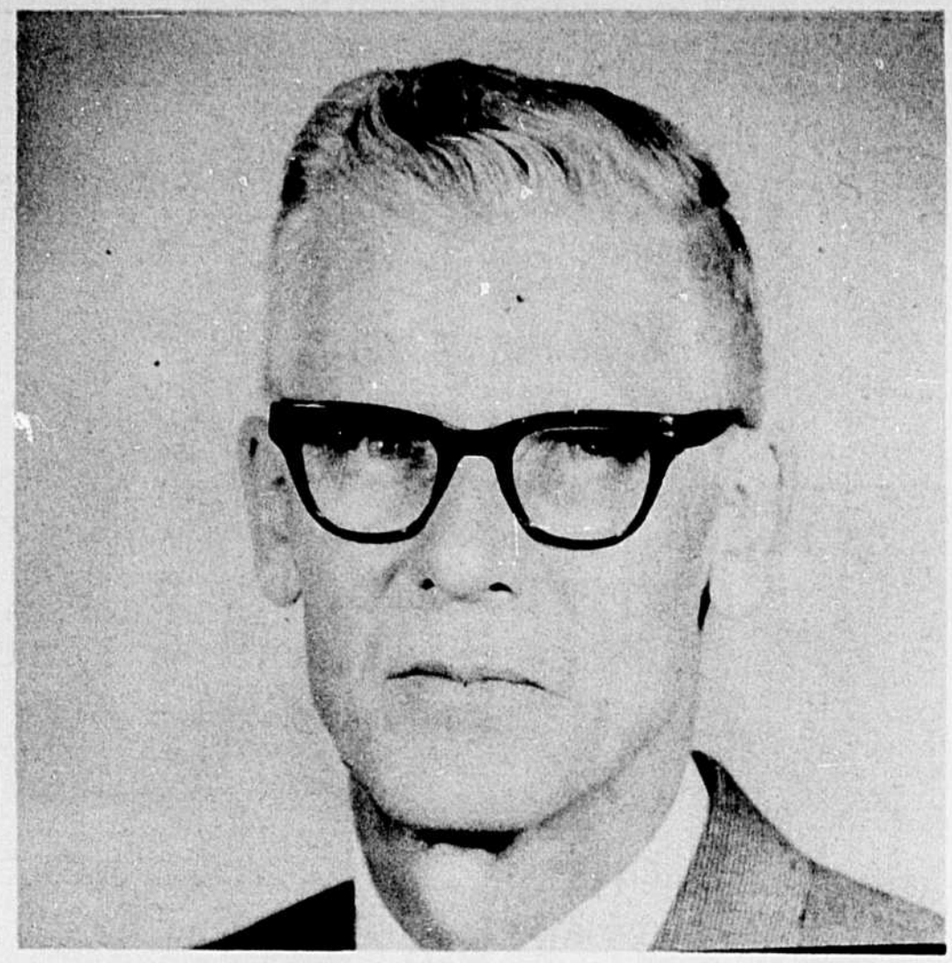

M. ALBERT LUSSIER, directeur-général des Etudes à la Commission Scolaire Régionale "Lanaudière", qui vient d'être nommé Chevalier de l'ordre de St-Grégoire-le-Grand. On nous communique également les nominations suivantes: Mgr L. Sylvestre, de l'Evêché de Joliette et M. le curé Vincent Piette, de Rawdon, ont été élevés au titre de "Prélat Domestique". A ces trois récipiendaires, nous offrons nos plus sincères félicitations.

Conférence médicale

Une conférence sera donnée samedi prochain le 14 mars de 9 à 10 heures à la salle du bureau médical de l'hôpital St-Eusèbe par monsieur et madame Gilles Breault de Lachine sur la "Régularisation des naissances par la méthode sympto-thermique". Monsieur le chanoine A. Breault présentera les conférenciers qui seront remerciés par le docteur G. Bonin. Ce communiqué constitue l'invitation officielle à tous les médecins de la région. Cette réunion est organisée par la Société médicale de Joliette conjointement avec le comité scientifique de l'hôpital St-Eusèbe.

LE CHEF ST-AMOUR A LA CROIX-ROUGE DE MONTREAL

Dr. Géo. Chevrette nomme au conseil exécutif provincial.

Un conférencier à la 54e Réunion Annuelle de la Société Canadienne de la Croix-Rouge qui se tenait à Montréal le 5 mars, fut le chef Albert St-Amour du service des incendies de Joliette.

M. St-Amour, avec beaucoup d'éloquence, a mis en lumière les principales raisons du succès des cliniques de donneurs de sang à Joliette. Au cours de son allocution, il a insisté sur le fait qu'à Joliette, les organisateurs des cliniques peuvent compter sur la générosité proverbiale de la population en général et sur la collaboration des autorités religieuses et civiles. "Nous avons le privilège, déclarait-il, de recevoir les cliniques mobiles de la Croix-Rouge au Séminaire de Joliette, endroit unique et des plus acceuillants et nous devons beaucoup de reconnaissance aux autorités du Séminaire pour le grand service qu'ils rendent à la Croix-Rouge deux fois l'an". M. St-Amour a souligné que la ville de Joliette seule, n'obtiendrait certainement pas un tel succès; elle doit compter sur la collaboration de toutes les paroisses avoisinantes.

M. St-Amour prononçait cette conférence devant plus de 400 délégués de la Croix-Rouge venus de tous les coins de la Province de Québec, et il s'est révélé un digne ambassadeur de la ville centenaire.

La Croix-Rouge, qui sait à l'occasion, reconnaître les services rendus par ses volontaires a honoré publiquement un membre de la section Joliette, Dr. Géo. Chevrette, ancien président, président actuel des cliniques de sang, en le nommant membre du Comité Exécutif de la division provincial de la Société Croix-Rouge. Joliette compte maintenant deux de ses citoyens au sein de cet exécutif: M.F.O. Doray et Dr. Géo. Chevrette.

MM. Jean Lacombe et Jacques Suzor anciens présidents de la Croix-Rouge Joliette, Mlle Marie Desmarais et Mme Gérard Poirier ont été recommandés à l'assemblée pour médaille de service. Ces décorations sont décernées aux volontaires de la Croix-Rouges qui se dévouent notablement et pendant plusieurs années pour les oeuvres de la Croix-Rouge.

Dr. Guy Gervais, président actuel de la section Joliette se dit heureux de la reconnaissance de la division provinciale de la Croix-Rouges envers les volontaires de Joliette et souhaite que l'esprit de dévouement qui règne actuellement au sein de la Croix-Rouge locale persiste. Mme Paul Pouliot assistait à l'assemblée annuelle à Montréal à titre de déléguée officielle. S'étaient rendus à Montréal pour la circonstance: M.F.O. Doray, M. Albert St-Amour, Marie Desmarais, Mlle Andrée Maheu et Mme Gérard Poirier.

Dr. Géo. Chevrette, président de la prochaine clinique de donneurs de sang nous informe que le 8 et 9 avril seront des jours de clinique à Joliette. "Il faudra à tout prix recueillir 2000 bouteilles de sang, déclarait-t-il c'est l'objectif fixé à l'occasion du centenaire de Joliette.

Mme Gérard Poirier, pub.

Ce soir au Club Kiwanis

Au diner hebdomadaire du Club Kiwanis de Joliette, ce soir mercredi, les membres et leurs invités auront l'avantage d'entendre une causerie de Monsieur Azard, Doyen de la faculté de Droit de l'Université d'Ottawa.

C'est le 18 mars prochain qu'aura lieu la traditionnelle partie de sucre à la Cabane Parent de St-Ambroise. Les membres sont priés de réserver leurs billets le plus tôt possible.

Jean-Claude Robillard au Forum mixte

Le prochain forum Matt Talbot mixte aura lieu jeudi le 12 mars à 8.30 hres p.m. au sous-sol de l'église St-Pierre.

L'animateur sera Jean-Claude Robillard (ex Joinville dans Le Survenant) populaire annonceur et commentateur de la TV montréalaise (canal 10).

Chaque lundi de 11.45 hres à 12.15 hres p.m. Jean Claude Robillard anime une émission destinée à faire connaître les problèmes de l'alcoolisme et la réhabilitation du foyer.

Qu'on se le dise... Tout au rendez-vous avec... Jean Claude Robillard le 12 mars à Joliette.

CRÉATION DE L'E.E.C.A.

Depuis deux ans, l'Association de l'éducation des adultes (A.E.A.) organise à Joliette, avec l'autorisation de l'Université de Montréal, des cours pour adultes en vue de l'obtention du baccalauréat ès arts. A la lumière de ses deux années d'expérience et considérant les besoins actuels de la société, l'A.E.A. dont le champ d'action est très vaste et qui ne peut suffire à la tâche, favorisait en décembre dernier, la formation d'un comité spécialement chargé de l'éducation des adultes au niveau collégial.

Ce comité en fonction depuis trois mois s'est donné comme but immédiat l'organisation d'une école (que l'on a appelé Ecole de l'enseignement collégial pour adultes, E.E.C.A., qui ouvrira ses portes dès juillet prochain et offrira au public de Joliette et des environs les cours du bacc. ès arts pour adultes.

Si vous êtes intéressés, pour renseignements supplémentaires adressez-vous à: Ecole de l'enseignement collégial pour adultes,
a/s M. Jean-Claude Leblanc, Vice-prés.
121 St-Barthélémy, sud — Joliette.

DU TRAVAIL RAPIDE. — Samedi dernier, les travaux de construction à la caserne des policiers et pompiers de Joliette avançaient rapidement par suite de ce travail supplémentaire en vue d'effectuer la coulée du ciment. Ces travaux ont progressé toute la journée du samedi par suite d'une décision de l'entrepreneur général, M. Guy Perrault, de hâter la marche des travaux afin qu'ils soient terminés dans le plus bref délai possible.

Débutantes qui seront présentées au Lt-Gouverneur lors du Bal d'Époque du 2 mai 1964

GYLANE
fille de M. et Mme Jean-Paul Roy

CAROL
fille de M. et Mme Roland Roy

PAULETTE
fille de M. et Mme Henri Gagnon

LE GRAND BAL DE L'ANNÉE

Robe en broché de soie, jupe ample froncée à la taille. Taille longue surmontée d'un corsage à digue plissé d'organza. Manche ballon retenue d'un noeud de fleurs et d'un javot de dentelle au bas. Le dos se termine par une traine et la taille arrière est grossie d'un bouffant d'organza et agrémentée de fleurs. Menottes courtes et éventail. Bijoux au cou tenus par un noeud de ruban. Coiffure: "Pouf" remontée sur l'avant.

le 2 mai 1964

dans le cadre

des fêtes

du

Centenaire

de Joliette

Afin de faciliter aux dames qui assisteront au bal d'époque la confection de leurs toilettes nous illustrerons toutes les semaines deux patrons à la mode 1860-1865. Nous donnons aussi la description des robes et fait à remarquer les coiffures sont aussi d'époque.

Pour les personnes qui préfèrent louer leur tenue de bal, elles peuvent s'adresser à la maison Donat Boulard Enrg., 63 Place Bourget Sud, ici à Joliette, ou à la maison Ponton, 451 rue St-Sulpice, Montréal, ou chez Malabar Inc., 422 Notre-Dame Ouest, Montréal. Les maisons Ponton et Malabar peuvent confectionner les toilettes au goût de leurs clientes en autant que celles-ci fournissent le tissu de leur choix.

Robe de taffetas ou de grosse soie à jupe ample partant des côtés du digué. Taille coupée formant style empire. Manches, bouffantes au coude se prolongeant jusqu'au poignet et se terminant en pointe sur la main. Le décolleté profond en avant et en arrière se termine par un noeud de velours retombant généreusement à la taille. Trois petits noeuds de velours font la décoration du corsage à l'avant. Coiffure remontante (à boudins) garnie d'un immense noeud de velours de même ton que la robe.

ÉDITORIAL

La Jeunesse d'Aujourd'hui

Il y a certes matière à réflexion dans la remarque faite en Chambre par le Premier Ministre Jean Lesage à l'effet que sa plus grande inquiétude à l'heure actuelle réside dans "l'indiscipline de la jeunesse". Il n'est pas le seul à penser ainsi, mais que le chef de l'Etat du Québec le dise ouvertement un peu à la face de tous les citoyens de sa province, indique bien le malaise profond qui subsiste au sein des jeunes et la vive crainte qu'ils inspirent auprès des autorités qui portent la responsabilité de maintenir l'ordre.

M. Jean Lesage n'est pas le premier de son rang à manifester un tel effarement. Il y a quelques mois, le Recteur de l'Université de Montréal disait que l'attitude de trop nombreux étudiants "frisaient l'anarchie". Il n'est que de regarder autour de nous, il n'est tout simplement que d'écouter la version de tous ceux qui ont atteint l'âge de la vieillesse pour se rendre à l'évidence que la jeunesse d'aujourd'hui ne respire rien de bon dans son ensemble et que si son émancipation se poursuit dans le sens trop généralisé qui la caractérise actuellement, c'est à se demander de quoi demain sera fait.

Certes, il y a des causes à un tel état de choses, il y a sans doute des explications et il y a aussi des nuances dont il faut tenir compte. D'ailleurs, la jeunesse canadienne française n'est pas pire que celle des autres provinces ou de tout autre pays. Mais son changement radical surprend tout le monde, des plus hautes autorités religieuses et civiles aux plus humbles citoyens. Il n'en reste pas moins que les remarques de M. Lesage portent à réflexion profonde: elles font honneur à sa franchise et son appréhension face à l'avenir manifeste un danger profond. C'est aussi le même M. Lesage qui, il y a quelques semaines, faisait une déclaration que certains journaux ont qualifiée de "duplessiste" mais qui indique aussi chez le chef d'Etat québecois le sens des responsabilités absolument nécessaire au bon gouvernement de la province. En discutant du Bill 54, M. Lesage s'exprimait ainsi: "Je n'ai jamais eu peur et ce ne sont ni les marches sur Québec, ni les fusils ni les revolvers qui m'empêcheront de faire mon devoir de premier ministre de la province de Québec". Une telle mise-au-point faite par un chef de parti qui a lui-même lancé le cri de déblocage, n'est pas sans laisser indifférents ceux qui craignent un réveil douloureux à la génération montante.

Les causes? Elles sont nombreuses et il serait difficile de les cataloguer par ordre d'importance. On jette généralement le blâme sur les parents, sur les éducateurs, la radio, le cinéma, la presse, la télévision, sans oublier les gouvernants eux-mêmes. Les parents ont le dos large: non pas qu'ils soient tous au-dessus de tout reproche, mais c'est plus facile de leur jeter la pierre que d'élever les enfants dans la bonne voie. Les parents qui ont de grands enfants de 10 à 20 ans, savent combien il est difficile d'éloigner leurs garçons et filles de ce tourbillon de sauterie sauvage, d'indépendance, d'émancipation qui est le lot des teen-agers contemporains. On a qu'à regarder la quasi-démence qui s'empare de cette jeunesse à l'audition et à la vision de ces jeunes anglais à la chevelure d'hommes de caverne pour comprendre que les jeunes d'aujourd'hui sont facilement influençables. A ces "croulants" de parents qui se veulent faire bons et sages conseillers, ils répondront tout simplement: "Regardez le garçon ou la fille de M. Untel: ils sortent, vont danser, ont un chum ou une blonde, vont au cinéma, partent en excursion, etc". Ce mode de vie chez la jeunesse est tellement généralisé que vos enfants deviennent des êtres malheureux et exceptionnels si vous ne les laissez pas marcher dans le sillon des garçons et filles du même âge. Alors qu'il y a à peine quelques années, c'était tout le contraire: la fille émancipée pouvait facilement être désignée du doigt tellement elles étaient l'exception.

On blâmera également les éducateurs. Les uns diront que c'est dû au fait que ce sont maintenant des laïcs qui forment le corps enseignant dans un nombre toujours croissant de nos maisons d'enseignement et on les tiendrait partiellement responsables du relâchement de la morale et de la discipline; on accusera avec autant de facilités les divers organes de diffusion, presse, radio, cinéma, télévision, de propager le goût de la vie mondaine, d'exalter le divorce, d'exploiter le crime passionnel, de ne pas respecter la censure et la décence; d'autres jetteront le blâme sur les têtes dirigeantes qui promettent mer et monde, allant jusqu'à laisser croire aux jeunes que si un tel parti est élu, ce sera le paradis sur terre, que le travail ne serait même plus nécessaire pour vivre ou gagner son pain. Les politiciens à la recherche de votes parleront de droits, mais éviteront de parler de devoirs et d'obligations qu'entraînent ces mêmes droits et privilèges.

On a raison de dire que la vie a beaucoup changé, et le Premier Ministre a bien raison aussi de dire que "l'indiscipline de la jeunesse l'inquiète". Et nous ne sommes pas rendus au bout de la corde, malheureusement, et il sera difficile de mettre un frein à cette révolution de la jeunesse d'aujourd'hui. Elle est en pleine ébullition et Dieu seul sait quand elle reprendra ses sens. Ce vent de liberté qui emporte la jeunesse d'aujourd'hui n'aura semé que du libertinage!

André Rheault.

Aux Jeunes, intéressés aux métiers de la construction

La Commission d'Apprentissage des Métiers de la Construction adresse un message bien particulier aux jeunes désireux de faire carrière dans les métiers de la construction ou à leurs parents.

Cette Commission d'Apprentissage désire aviser tous ceux que la chose intéresse, qu'elle prendra les applications de tous les jeunes qui désirent faire carrière dans les métiers de la construction.

L'inscription peut se faire tous les jours de la semaine, de 9 hres a.m. à 4h. 30 p.m., et les lundis et mercredis soirs à 435, Baby, Joliette.

Cette invitation s'adresse à tous nos jeunes de 16 à 25 ans et demeurant dans les comtés de Joliette, l'Assomption, Montcalm et Berthier, aussi bien à nos cours de jour qu'à ceux du soir.

La Commission d'Apprentissage des Métiers de la Construction de Joliette, François Thibodeau, dir.

une étoile m'a dit...

La Reine viendra-t-elle ou ne viendra-t-elle pas? C'est là la grande question qui préoccupe le gouvernement du Canada et... les séparatistes.

• • •

Le secrétaire de la Fédération des Travailleurs du Québec (FTQ) vient de déclarer: "Le Bill 54 est aussi inacceptable aux travailleurs du Québec que l'entreposage de Bomarcs atomiques en sol québecois. Mais, les armes atomiques, on les a quand même!

• • •

Les chefs syndicaux seront-ils bientôt autant déçus du gouvernement actuel qu'ils l'étaient du régime Duplessis?

• • •

Le tournoi de Curling a lui aussi attiré à Joliette une foule de visiteurs. La compétition est forte entre les équipes de curling et les balais s'usent autant qu'à une partie de ballon-balai...

• • •

Si le procès du rapt du jeune Lindberg a été le grand procès de la première moitié du 20e siècle, celui de Jack Ruby s'annonce comme devant être le plus spectaculaire de la seconde moitié de notre siècle.

• • •

Il fallait que ça arrive encore au Texas: sept prisonniers ont tenté de s'évader pendant le procès Ruby. Ca fait plus spectaculaire...

• • •

On parle de la visite possible parmi nous, au cours de l'été, de Son Exc. l'ambassadeur du Canada en Grèce, ainsi que de son épouse, Mme Barrette.

• • •

Incidemment, le roi de Grèce, Paul I, est décédé la semaine dernière, et c'est son fils le roi Constantin XIII qui lui a succédé.

• • •

Des étudiants du Collège Sir Georges William auraient foulé aux pieds le drapeau officiel de la province de Québec. Veulent-ils hâter le séparatisme?

• • •

Jacques Plante, le gardien de buts des Rangers de New-York, n'a pas caché sa joie dès le son de la cloche annonçant la fin de la joute de samedi soir dernier en même temps que la victoire de son club sur son ancienne équipe.

• • •

C'est vendredi (un 13) que s'ouvrira le Salon du Sportsman au Palais du Commerce.

• • •

Pourquoi ne laisserait-on pas un "Bar" permanent à l'Aréna? Il n'y a pas que les "Curlers" qui aiment étancher leur soif.

• • •

Le Président de la Régie des Alcools a fait une courte visite dans la pièce où l'on servait la "liqueur" aux joueurs du tournoi de Curling, samedi dernier. Tout était dans l'ordre!

• • •

Le Sénateur Cyrille Vaillancourt, dont le nationalisme ne peut être mis en doute, a affirmé que "la Reine sera accueillie avec joie dans le Québec".

• • •

Le parti Rhinocéros vient de suggérer de transformer l'enceinte du Sénat... en Salle de Quilles. Plusieurs députés feraient pression pour être nommés au Sénat!

• • •

La mairesse d'Ottawa vient de blesser un caméraman à l'aéroport d'Uplands, en banlieue d'Ottawa. Le photographe voulait filmer son départ, elle s'y refusa! Pauvre Charlotte, elle serait malheureuse à Joliette, si elle n'aime pas la photo...

• • •

Le confrère Roland quittera une deuxième fois son Alma Mater journalistique. Il y sera remplacé par un confrère de l'Action.

• • •

Le Ministre anti-ottawamaniaque, Yvon Dupuis, se plaint que Michel Chartrand, Marcel Chaput et Yvon Turcot, accaparent les ondes de la TV canadienne. Ce serait joli de les voir tous les quatre dans une prise-de-bec. Ce serait meilleur qu'un combat royal à la lutte!

• • •

Un Ministre libéral, l'Hon. Lapalme, vient de donner une opinion bien catégorique sur une résolution de la SSJB: "Je ne crois pas que le Québec puisse jamais devenir en pratique une province unilingue".

• • •

Les élections en Angleterre auront lieu en octobre. Les scandales Profumo et Keeler feront-ils tomber le gouvernement conservateur?

Cherchez-vous un emploi ?

Les positions suivantes sont présentement disponibles pour les candidats compétents. Les travailleurs qualifiés peuvent solliciter, par l'intermédiaire de notre bureau, les emplois énumérés ci-après. Ces vacances figurent sur la présente liste parce qu'aucun candidat possédant les qualités voulues n'est inscrit à notre bureau pour ces emplois.

Dans la région de Joliette

Hommes:

2 agents de crédit $200 par mois.
1 débosseleur $1.75 l'heure
1 machiniste $1.40 — $1.75 l'heure
1 polisseur aluminium et fer $1.50 l'heure
1 opérateur scie circulaire $1.50 l'heure.
1 répareur de ressorts d'auto $1.27 l'heure.

Femmes:

2 sténographes $35 — $45 par semaine
1 opératrice téléphone bilingue $35 — $43 par semaine
2 dactylographes $35 — $45 par semaine
3 aides domestiques $18 — $20 par semaine
1 cuisinière $30 par semaine nourrie et logée.

Le 6 mars 1964.

Pour plus amples informations, adressez-vous au Bureau national de Placement, Commission d'Assurance-chômage, 389, rue Notre-Dame, Joliette. Tél. 756-4582.

L'ÉTOILE DU NORD

Administration: M. Champlain Lépine
Rédaction: André Rheault, André Lavallée, Nicolle Forget
Publicité: Marc Couture
Maquettiste: Conrad Tremblay
Comptabilité et Secrétariat: Lionel Fontaine

— MEMBRE —
Ass. des Hebdos de langue française du Canada
Canadian Weekly Newspaper Ass.
Canadian Community Newspaper Rep.
Audit Bureau of Circulation (ABC)

C. P. 130 Tél. 753-7577
60 Bourget nord, Joliette
Abonnement: $3.50 2 ans: $6.00

Le Ministère des Postes a autorisé l'affranchissement en numéraire et l'envoi comme objet de 2ème classe de la présente publication.

Concours sur le Centenaire

Remise des prix à l'Ecole Marie Charlotte

Jeudi soir dernier le 5 mars à l'école Marie-Charlotte avait lieu la remise des prix aux gagnantes parmi les élèves des écoles de Joliette qui s'étaient inscrites à un concours organisé par la Commission du Centenaire. Ce concours groupait cinq classes où les candidates avaient le choix de participer: recherche historique, chant, dessins, pièces, maquettes. S. H. le Maire Dr C. A. Roussin, les membres de la Commission du Centenaire, M. le Curé Gervais de St-Pierre, M. le Chanoine E. Dumontier, curé de la Cathédrale, et nombre d'autres invités de marque rehaussaient de leur présence l'éclat de cette cérémonie qui s'est déroulée dans la grande salle remplie à capacité. Comme l'indiquent les résultats ci-dessous, les concurrentes étaient divisées en trois groupes pour rendre le concours plus équitable.

1—Prix au niveau de 8e et 9e:

a) Recherche historique:

1er prix, Mlle Micheline Guilbault, Ecole St-Jean-Baptiste. (Travail lu en public). 2e prix, Mlle Rose Perreault, Ecole Amélie-Fristel. 3e prix, Mlle Nicole Bélanger, Ecole Marie-Charlotte.

b) Chant:

1er prix, Mlle Jacqueline Marcil, Ecole St-Jean-Baptiste. (Chant exécuté en public). 2e prix, Mlles Nicole Malo, Huguette Labine, Claire Lanoix, Claire St-Jean, Madeleine Nadeau, Ecole Marie-Charlotte. 3e prix, Mlles Monique Beauchemin, Francine Bourque, Rita Lépine, Manon Ouimet, Carolle Soulières, Ecole Amélie-Fristel.

c) Dessin:

1er prix, Mlle Francine Chartier, Pensionnat C.N.D., 2e prix Mlle Suzanne Liard, Ecole Ste-Thérèse, 3e prix Mlle Donatienne Cadieux, Ecole Ste-Thérèse.

2—Prix au niveau de 10e et 11e

a) Recherche historique:

1er prix, M. Michel Joly, Ecole des Arts et Métiers. (Travail lu en public). 2e prix, Mlle Yolande Charette, Pensionnat C.N.D. 3e prix, Mlle Carole Yanakis, Ecole Notre-Dame. Prix spécial Mgr Valois, Mlle Danielle Allard, 11e Sc.-L. Ecole Sec. Marie-Charlotte.

b) Chant:

1er prix, Mlles Christine Goulet, Bérénice Daigle, Lorraine Lanoue, Ecole Sec. Amélie-Fristel. (Chant exécuté en public). 2e prix, Mlles Danielle Gauthier, Marcelle Simard, Ecole Sec. Amélie-Fristel. 3e prix, Mlle Diane Gauvreau, Ecole Sec. Marie-Charlotte.

c) Pièces:

1er prix, Mlles Andrée Lépine et Ghislaine Morel. (Pièces interprétées en public). Ecole Notre-Dame. 2e prix Mlles Lise Lépine, Manon Desrochers, Francine Joly, Nicole Ferron. Ecole Sec. Amélie-Fristel. 3e prix, Mlles Lise Perreault, Jacinthe Arbour, Ecole Ste-Thérèse.

d) Dessin:

1er prix, Mlle Monique Racine, Pensionnat C.N.D. 2e prix, Mlle Gaétane Rondeau, Ecole N.-Dame. 3e prix, Mlle Francine Rivest, Ecole Ste-Thérèse.

Théâtre des Marionnettes:

1er prix, Equipe des Arts plastiques du Pensionnat C.N.D. (Interprétation en public).

3 Prix au niveau de 12e et 13e

a) Recherche historique:

1er prix, Mlle France Morissette, Ecole Sec. Amélie-Fristel (Travail lu en public). 2e prix Mlle Cécile Burns, Ecole Normale de Joliette. 3e prix, M. Michel Mainville, Ecole Sec. Barthélemy-Joliette.

b) Chant:

1er prix, Mlle Lise Durand, Ecole Sec. Amélie-Fristel. (Chant exécuté en public). 2e prix, Mlle Lucie Bellehumeur, Ecole Normale de Joliette. 3e prix, Mlle Céline Aumont, Ecole Notre-Dame.

c) Pièces:

1er prix, Mlle Yvette Hétu, Ecole Normale de Joliette. (Scénario de la pièce lu en public).

d) Dessin:

1er prix, Mlle Janine Racine, Ecole Normale de Joliette. 2e prix, M. Yvon Gravel, Ecole des Arts et Métiers. 3e prix, M. Raymond Beaulieu, Ecole des Arts et Métiers.

e) Maquettes:

1er prix, MM. Marcel Lareau, René Lareau, Jacques Gamache, 9e année, Ecole Sec. Barthélemy-Joliette. 2e prix, MM. Alain Rondeau et Alain Landreville, 10e année, Ecole Sec. Barthélemy-Joliette. 3e prix, M. André Ducharme, Ecole Sec. Barthélemy-Joliette.

À L'ÉCOLE MARIE CHARLOTTE. — Jeudi soir dernier à l'école Marie Charlotte, la Commission du Centenaire remettait les prix aux gagnantes d'un concours sur le centenaire organisé par cette Commission. Après la cérémonie, les élèves gagnantes ont été invitées à signer le livre d'or de la Cité, représentée par son secrétaire M. J.A. Désormiers, à gauche; on reconnait également Mlles Danielle Allard, Paule Lévesque, Céline Aumont, Michèle Savard, etc. Sur la photo du bas, Mlle Savard signe le livre d'or, entourée de quelques compagnes.

N'OUBLIEZ PAS

N'oubliez pas de visiter la galerie 63 (350 N.-D.-Joliette). Tous les jeudi, vendredi et samedi de 3 à 5 heures. Le vendredi de 8 à 10 heures. Marthe Fontaine vous y offre un choix d'oeuvres d'art très intétessantes.

Nicolle

CLUB TOASTMASTER

Mardi dernier, lors de notre souper régulier nous avons eu l'honneur de recevoir plusieurs invités de marque tels que Marcel Bonin, qui n'a pas besoin d'introduction, Dr.Bernard Regaudie, pédiâtre, MM. Pierre Ouellette, Georges Rivest et Claude Laporte. Le souper s'est déroulé dans une atmosphère de gaieté. Dr. Gérard Bonin nous un discours sur les procédures parlementaires tandis que Michel Dutil se présenta pour la première fois à la tribune dans un exposé de master et nous servit des tropics qui ont pris plusieurs membres par surprise et auxquels certains n'ont pu répondre adéquatement.

Félicitations aux deux nouveaux membres Michel Dutil et René Lord qui promettent d'être très actifs au sein du Club.

Claude Amyot a été proclamé Toastmaster du mois de février suivi de très près par Jim Rody. La compétition pour toastmaster du mois devient sérieuse. Les membres prennent de plus en plus au sérieux leurs responsabilités et cela est très encourageant.

Toutes personnes désirant acquérir de l'expérience en art oratoire est priée de communiquer avec M. Jim Rody au numéro 756-6327 ou 753-7434.

La chorale de l'école Marie Charlotte qui a exécuté le Chant du Centenaire, accompagné d'un ensemble de flûtes à bec, à l'issue de la soirée qui couronnait un concours sur le centenaire entre les écoles de la ville. C'était jeudi le 5 mars, à l'école Marie Charlotte.

LES DESSINS exécutés par les élèves de l'école Marie Charlotte pour le concours organisé par la Commission du Centenaire ne manquaient pas d'originalité et même de certaine valeur artistique, comme l'illustre ce tableau.

CONCOURS DES ETUDIANTS. — Plusieurs invités de marque assistaient à la distribution des prix à la suite d'un concours sur le Centenaire de Joliette organisé par la Commission du Centenaire à l'intention des élèves féminins de la Cité. La présentation avait lieu lundi soir dernier à l'école Marie Charlotte. On reconnait sur cette photographie, M. le Chanoine Gervais, curé de la paroisse St-Pierre, M. l'abbé Léo Gamache, MM. Albert Lussier, directeur des études pour la C.S. Régionale et maitre de cérémonie, Louis Grypinich, Philippe Pauzé, Mme J.A. Désormiers, Rév. Père Roland Brunelle du Séminaire, Mme Cyrille Denis, M. l'abbé François Lanoue, M. le Chanoine Eugène Dumontier et M. Albert Lajoie.

Visite chez Frank Tobacco Sales

Dans le cadre des Fêtes du Centenaire, mercredi dernier, le 4 mars 1964, avait lieu une visite organisée par la section de l'agriculture du Club Kiwanis-Joliette en collaboration avec le mouvement 4-H, à la firme F. H. Jones Tobacco Sales Co. Ltd.

Les membres Kiwaniens, le maire de la Cité, le président des fêtes du Centenaire et d'autres invités de marque furent reçus par le président de cette compagnie, monsieur F. H. Jones qui est aussi président du comité d'agriculture du Club Kiwanis.

Le tout débuta par la visite à la salle de réception du tabac. Monsieur Jones expliqua que le tabac, après séchage dans les séchoirs sur les fermes, est classé dans différents grades par les producteurs.

Ce tabac est ensuite placé dans une salle de reconditionnement où il prend la température de la pièce afin qu'il se travaille mieux pour les différentes opérations qui suivront.

Chaque ballot est encore examiné et reclassé à nouveau s'il y a lieu, puis des employés placent le tabac sur un convoyeur, à l'aide de couteaux mécanisés, le bout de la feuille est coupé à une longueur d'environ 7 pouces et est aspiré vers un autre convoyeur.

Cette opération débute par l'arrivée du tabac dans un fournisseur automatique qui déverse à peu près toujours une même quantité de tabac dans un cylindre de reconditionnement muni d'un système de vaporisateurs et d'un système de chaleur pour donner au tabac toute la souplesse voulue. Puis à l'aide d'un autre fournisseur automatique, le tabac est dirigé vers les batteuses qui, au moyen de rotations répétées, libèrent la feuille de son coton.

Le tabac ainsi préparé est ensuite dirigé dans un autre cylindre rotatif où encore une fois on enlève le sable qui y serait resté adhéré, puis le tout est dirigé vers le département du reséchage.

A l'aide d'un convoyeur automatique le tabac est déposé sur le tablier du resécheur sur une épaisseur d'environ 5 pouces. Il passe dans une chambre de chaleur de 150 à 180 degrés dépendant du grade du tabac, puis passe dans une chambre de refroidissement pour ensuite recevoir un pourcentage d'humidité propre à la fermentation et conservation jusqu'à utilisation. A la sortie du resécheur le tabac est mis en barrique.

A toutes les heures on y prend une épreuve pour s'assurer que le bout de la feuille est coupé à la longueur voulue.

A la sortie du resécheur, on prend une épreuve à toutes les deux barriques afin de vérifier le pourcentage d'humidité. Ce tabac est moulu en poudre puis cuit dans un fourneau électronique pendant une période de 3.15 heures. Le tabac est pesé avant son entrée dans le fourneau et à sa sortie, ainsi on peut déterminer le pourcentage d'humidité qu'il contenait.

Cette automation, dont la valeur doit dépasser les $200,000. n'a pas causé un relachement dans l'embauchage, au contraire cette nouvelle machinerie a créé des emplois nouveaux étant donné qu'il faut du personnel aux différents stages des opérations et que tous ces gens sont recrutés parmi notre population et dans les environs.

La production totale de la région est d'environ 6,000,000 de livres par année. Nos clients actuels semblent très satisfaits du produit que nous préparons et grâce à cette nouvelle automation, nous espérons que les autres compagnies revisent leur politique et qu'un jour ils décident de faire faire leur préparation ici. Nous avons des employés qui travaillent dans ce domaine depuis plus de 20 ans et leur expérience est un gage de travail garanti.

M. Rosaire Roch s'y connait en fait de tabac et il donne des explications à M. Jacques Suzor.

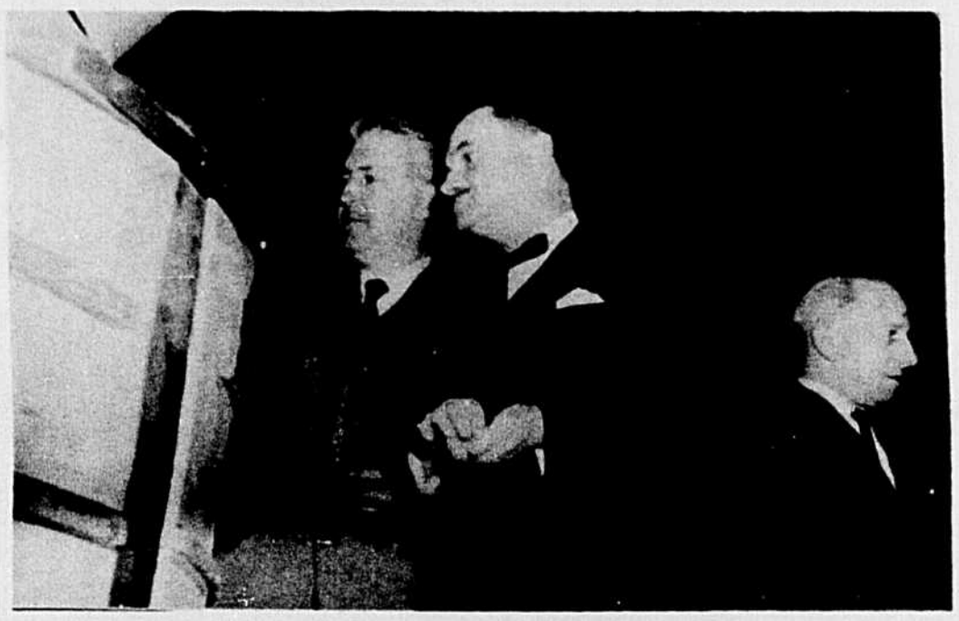

Me Jean Fontaine et S.H. le maire Roussin examinent le tabac qui sera bientôt pressé dans les barriques pour l'expédition.

M. Jacques Désormiers, Frank Jones, M. le maire Roussin, Rosaire Roch, G.-E. Durand et Bernard Guinaud assistent à une opération de triage avant que le tabac soit dirigé vers le séchage.

Avant l'expédition, le tabac est pressé au sortir du séchage. Les visiteurs assistent à cette opération: MM. Paul-Emile Savignac, Lucien Landreville, Roland Rivest, Cyrille Denis, Jean Fontaine, Jacques Suzor, Howard Brownrigg, François Doray, Bernard Guinaud, Raymond Marchand, etc.

Restaurant à vendre ou à louer

Bon chiffre d'affaire, repas complet, bel emplacement, excellent site touristique, au Domaine du Lac Vallée à Ste-Béatrix.

S'adresser à RENÉ LATENDRESSE

Tél. 883-2888 ou 883-2961

soyez mince avec

Rien de plus seyant — rien de mieux pour maintenir les hanches et le ventre — que la gaine la plus demandée au Canada, le modèle Formfit "1590". Montant haut . . . elle amincit la taille de plusieurs pouces avec un panneau de taffetas nylon à baleines . . . moule les hanches par la pression ferme d'élastique leno français. Longueur de 15", tailles 26 à 34, $22.50 (*Existe aussi en longueur 16 pouces, 1690*)

GRATIS!

N'oubliez pas Mesdames Mesdemoiselles

CHAQUE ACHAT DE $5.00 VOUS DONNE DROIT A UN CADEAU DE VALEUR. VOTRE VISITE VOUS VAUT LA CHANCE DE PARTICIPER AU TIRAGE D'UN VÊTEMENT DE BASE.

Lingerie Agathe

Mlle Agathe Archambeault, prop.

CORSETIÈRE DIPLOMÉE

407, rue St-Viateur 753-7333 Joliette

près du Cinéma Vénus

Legaré

Attention! Une démonstration de cette nouvelle lessiveuse '64

Voici l'ancien modèle de 1892, l'avant-courrier de la lessiveuse d'aujourd'hui !

UN CADEAU SERA REMIS À TOUTES LES PERSONNES QUI ASSISTERONT À LA DÉMONSTRATION

JEUDI, VENDREDI LES 12, 13 MARS

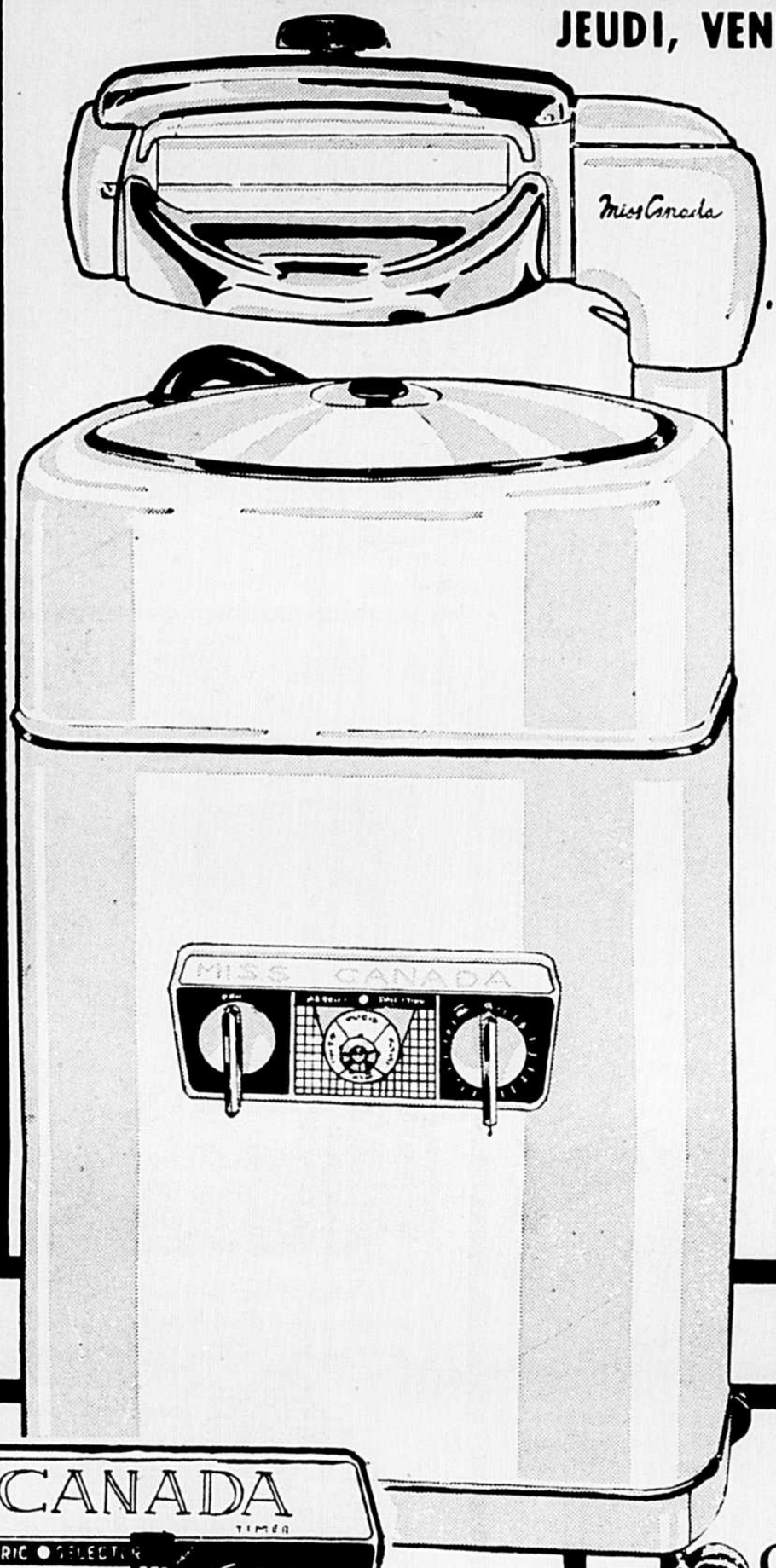

FONCTIONNE À 2 VITESSES!

LA NOUVELLE LESSIVEUSE A ESSOREUSE SEMI-AUTOMATIQUE

"Miss Canada" '64

— Deux vitesses permettant de laver les tissus ordinaires et les tissus délicats.

— Fameuse essoreuse "Lovell" ultra-sûre avec rouleaux de 2"

—La minuterie arrête la machine automatiquement à l'heure pré-réglée

— Filtre à charpie gardant le linge toujours propre.

— Deux ans de service GRATUIT plus une garantie de 10 ans sur le mécanisme

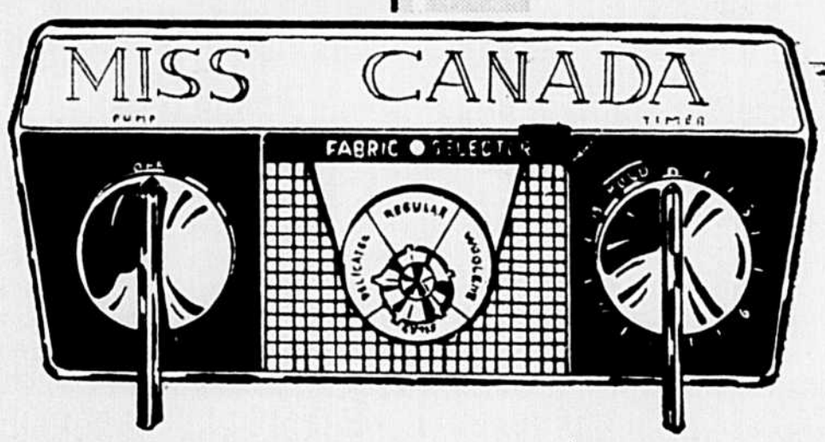

Réglage ultra-facile des commandes... Appuyez légèrement sur la capsule au-dessus de l'agitateur, et la machine fonctionnera... pour arrêter, soulevez tout simplement la capsule.

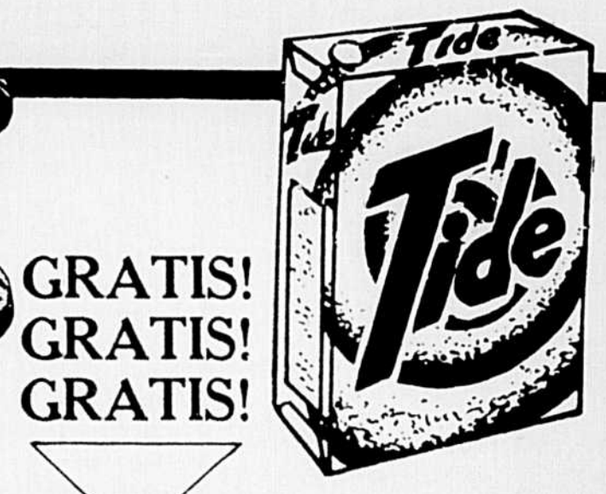

GRATIS! GRATIS! GRATIS!

Approvisionnement d'un an de détersif "TIDE" avec l'achat de cette lessiveuse "Miss Canada"

EN PLUS, IL Y AURA UNE DÉMONSTRATION DE LA MACHINE A COUDRE "REGENT"

Legaré

AVEC PLUS DE 80 MAGASINS DANS LE QUÉBEC POUR MIEUX VOUS SERVIR

531 BOULEVARD MANSEAU TÉL. 756-6958

Jeunesse Nationaliste...

(suite de page 1)

cellules, le conseil exécutif et les directeurs de comités permanents.

Les activités des membres au sein des cellules seront des plus variées: à titre d'exemples, nous proposons, dans le domaine artistique, une série de voyages qui permettront d'assister à différentes pièces de théâtre jouées à l'extérieur. Vous verrez plus loin plus de renseignements. Concernant les activités culturelles, un comité des débats s'occupe actuellement à l'organisation d'un panel qui aura lieu à la Salle Académique du collège de Joliette le 9 avril prochain. Enfin, ne négligeant pas le côté récréatif, la J.N.C.-F. prévoit aussi différentes manifestations à cet effet, danses, voyages, etc.

Par toutes ces activités, la J.N.C.F. espère ainsi éveiller chez les jeunes un sentiment de communauté, d'entraide de compréhension, cela non pas seulement à l'échelle diocésaine, mais aussi à l'échelle provinciale, la J.N.C.F. désire en effet contacter bientôt les différents groupes déjà formés ailleurs.

Campagne de recrutement

Tel que mentionné au début, la J.N.C.F. lance actuellement un appel à tous les étudiants du diocese. Non pas que les étudiants seuls doivent remplir les cadres du mouvement, mais celui-ci, venant à peine denaître, n'est pas encore prêt à accueillir dans son sein tous les secteurs de la jeunesse joliettaine. C'est pourquoi la campagne de recrutement ne se poursuit actuellement que dans les écoles. Mais la J.N.C.F. entend bien contacter le plus tôt possible les autres secteurs, en particulier les jeunes travailleurs, pour leur donner l'occasion de remplir le rôle qu'ils doivent de fait remplir dans un tel mouvement. La J.N.C.F. aura alors concrétisé l'un de ses buts principaux, à savoir l'union de toute la jeunesse du diocèse.

La campagne de recrutement elle - même s'accompagne de quelques activités. En plus de la publicité qui s'organise dans le milieu étudiant, la J.N.C.F. prépare dans le domaine artistique, un voyage à Montréal pour assister à une pièce de Racine: Iphigenie qui est actuellement jouée au théâtre Gésu. Cette activité est prevue pour dimanche le 22 mars p.m. Vous en entendrez bientôt parler avec plus de précision. Surveillez les communiqués dans les journaux. De plus la campagne de recrutement se terminera par une soirée dansante. Les membres pourront bénéficier de prix spéciaux.

Pour de plus amples renseignements, vous pouvez vous adresser à MM. Jacques Mayer, André Comtois et Alain Généreux au Collège de Joliette; Robert Allard Hubert Piuze à l'Ecole Barthélemy-Joliette, Mlles Paule Beauséjour, Simone Piuze et Denise Trudel à la Congrégation Notre-Dame; Louise Thomas à l'Ecole Marie-Charlotte, Johanne Lépine à l'Ecole Amélie Fristel.

Conditions d'admission

Tout membre de la J.N.C.F. doit satisfaire aux conditions suivantes:

a) être âgé de quinze (15) à vingt-cinq (25) ans inclusivement.

b) être résident du diocèse de Joliette.

c) être de foi catholique et de culture canadienne-française.

d) posséder sa carte de membre de la façon définie dans les règlements.

La J.N.C.F. attend votre encouragement.

Communiqué J.N.C.F.

Secrétaire Régional

M. Réal Beaudoin, t.d., électronicien de St-Esprit et co-propriétaire de la firme Montcalm Electric a été choisi secrétaire de la Chambre de Commerce Régionale "De Lanaudière" pour remplacer M. Charles Robillard de Joliette qui a été successivement président, vice-président et secrétaire de cet organisme. M. Robillard représentera la Chambre de Joliette au sein de la Régionale. M. Beaudoin qui est membre de la Chambre de Commerce St-Esprit-Ste-Julienne commentera avec le président, M. René Laforest, la série d'émission diffusée sur les ondes du poste CJLM de Joliette les samedis à 6h.40 p.m.

Contrat de $200,000. accordé a Pierre Auto Location

Un important contrat vient d'être signé entre la Fédération des Unions Régionales des caisses Populaires Desjardins de la Province de Québec et Pierre Auto Location de Joliette pour toutes les automobiles à l'usage du personnel de bureau, les chefs de services et les inspecteurs des caisses Populaires. Le contrat d'une durée de deux ans comprend 75 voitures et une possibilité de 150 à 200. Le service sera assuré à Québec, Montréal et Joliette. Cette décision a été prise à la suite d'une assemblée de l'exécutif de la Fédération qui a eu lieu le 26 février dernier.

Cette photographie a été prise à Lévis, le 27 février au moment de la signature du contrat de location d'automobiles entre la Fédération des Caisses Populaires et Pierre Auto Location de Joliette. De gauche à droite, MM. Roger Perreault, gérant de Pierre Auto, Raymond Audet, secrétaire de la Fédération et Jean-C. Perreault, gérant de Paul Gamache Inc, qui fournira les autos.

FIANCAILLES MARION-LAMARCHE. — Mlle Louise Marion, fille de M. et Mme Jean-Marc Marion, de Joliette, et M. Jacques Lamarche, fils de M. Roméo Lamarche, décédé, et de Mme Jeanne Frenette Carrier, de Ville Mont-Royal, dont on annonce les fiançailles à Pâques. — Nos félicitations.

Le chic CINÉMA VENUS présente pour une semaine

UN PROGRAMME EXTRAORDINAIRE DU 14 AU 20 MARS

Le drame d'une mère qui, durant toute sa vie, a repoussé les propositions malhonnêtes d'un homme sans scrupule et enduré les pires souffrances pour sauvegarder son honneur. Ira-t-elle jusqu'à sacrifier son fils bien-aimé plutot que de laisser souiller l'honneur d'une jeune fille?

3e Film en couleur

"Violence au Kansas"

Une épopée mettant en lumière une page de la guerre civile qui fut l'origine de l'Etat du Kansas

Jeff Chandler et Nicole Maurey en sont les principales vedettes.

JEUDI, SUR LA SCÈNE **"THE GLOSTER JET"**

Aussi: "QUI SUIS-JE" avec $45.00 en argent. Venez trouver la voix mystérieuse.

SAMEDI POUR LES ENFANTS A 1.30 HEURE P.M.

"LE DERNIER DES CORSAIRES"

avec Paul Henreid. Aussi Cartoon, Comédie, Nouvelles. Adm. $0.15

Cinéma Joliette

Le Cinéma le plus populaire à Joliette présente 2 grands films Commençant samedi 14 mars — 7 jours En couleurs en français Montrés pour la 1ère fois à Joliette

Le film acclamé de tous

West Side Story

MEILLEUR FILM GAGNANT DE 10 "ACADEMY" "AWARDS"

"WEST SIDE STORY"
A ROBERT WISE PRODUCTION
STARRING NATALIE WOOD
RICHARD BEYMER RUSS TAMBLYN
RITA MORENO GEORGE CHAKIRIS

DIRECTED BY ROBERT WISE AND JEROME ROBBINS
SCREENPLAY BY ERNEST LEHMAN
ASSOCIATE PRODUCER SAUL CHAPLIN
CHOREOGRAPHY BY JEROME ROBBINS
MUSIC BY LEONARD BERNSTEIN
LYRICS BY STEPHEN SONDHEIM
BASED UPON THE STAGE PLAY PRODUCED BY ROBERT E. GRIFFITH AND HAROLD S. PRINCE
BOOK BY ARTHUR LAURENTS
PLAY CONCEIVED, DIRECTED AND CHOREOGRAPHED BY JEROME ROBBINS
PRESENTED BY MIRISCH PICTURES, INC.

EN COULEUR

Le film **West Side Story**

dure 2.35 hres

Pour enfants,
SAMEDI, 14 MARS

Un grand film

en français
en couleurs
Admission 15c

aussi

cartoon

Le film

West Side Story

en français

passe tous les soirs à 8.25 h.

- Gagnant de 10 Academy Awards
- Un des grands spectacles dans les annales du cinéma
- Un chef-d'oeuvre de l'écran — Les chansons les plus populaires du monde entier.
- Le film musical le plus audacieux jamais présenté
- L'INTERPRETATION EST SENSATIONNELLE

Ce film a gardé l'affiche du cinéma "Alouette" pendant 6 mois au prix d'admission de $2.50.

Le Cinéma Joliette vous présente ce film à prix populaire de 0.75 cts.

75cts.

CINÉMA

WEST-SIDE STORY

SCENARIO:

Dans West Side Story, le bas-quartier ouest de New-York, le gang des "Jets" est mené par Riff (R. Tamblyn) et se heurte à celui des "Sharks" mené par Roberto (G. Chakiris). Premier chef des "Jets", Tony (R. Beymer) abandonne peu à peu le groupe pour travailler mais les bagarres sont continuelles pour la possession d'un morceau de trottoir, d'un terrain de jeux . . . Les "Jets" sont américains, les "Sharks" portoricains et le racisme n'est pas pour rien dans leur lutte. Aussi quand Tony tombe amoureux de Maria (N. Wood) soeur de Roberto, les deux gangs ne comprennent pas. Adolescents, ils voient Tony et Maria devenir adultes . . . Une grande rencontre est décidée, mais ce qui ne devait être au départ qu'une lutte loyale entre deux champions choisis dans chaque groupe dégénère en bataille rangée et l'intervention de Tony envoyé par Maria pour faire cesser la lutte tourne au tragique. Roberto poignarde Riff avant d'être abattu par Tony . . . L'un des portoricains armé d'un revolver est à la recherche de Tony qui s'est réfugié chez son employeur, Doc (N. Glass), qui veut l'aider à partir avec Maria. Mais l'amie de Roberto, Anita (R. Moreno), malgré son chagrin, a accepté de porter un message de Maria aux "Jets". Ceux-ci la brutalisent et Anita annonce que Maria est morte. Fou de chagrin, Tony se lance à la recherche de son poursuivant. Et quand il est rejoint par Maria, le coup de feu mortel claque . . . Incompréhensifs, les policiers et Doc arrivent trop tard, tandis que "Jets" et "Sharks" écrasés par la tragédie, emportent le corps de Tony.

Une tragédie, oui, mais avec un rythme peu commun. Des effets de danse, des chansons qui nous prennent au ventre. Et des effets d'éclairage dans la mise en scène. A propos de mise en scène, il faut souligner cette façon très "music-hall" d'évoquer les toits, les cours, les petites rues. Cette tragédie est justement supportable parce qu'elle est encadrée par ce sens du "show" que possèdent les Américains.

Natalie Wood est une ravissante interprète, un peu perverse, malsaine et saine à la fois. Cette artiste qui a étonné le monde par cette interprétation, cette artiste a le don de se livrer entièrement au public. Elle confie ses lèvres sensuelles à la caméra, elle confie son corps, ses gestes, ses provocations; et cela sans aucune retenue.

"West Side Story", un grand film qui n'aurait pas pu trouver sa valeur et sa force avant 1962 . . .

st-gabriel de brandon

Pour articles, nouvelles, annonces commerciales
GÉRALD TELLIER
141 De Lanaudière
TÉL. 835-2955

LA FAMILLE BRASSARD, qui donnera un concert mardi le 14 mars, à l'école du Sacré-Coeur; il y aura deux représentations, l'une dans la matinée et l'autre en soirée.

Tous au concert le 14 mars...

La Famille Brassard sera à St-Gabriel samedi pour nous faire passer de bons moments et goûter au chant de chez-nous. On sait que la Famille Brassard est originaire de la région du Lac St-Jean. Les 12 filles et le garçon qui la composent, forment un choeur de chant remarquable dirigé par Charlotte Brassard, une des filles. Celle-ci dirige et souvent aussi harmonise des morceaux, en compose même.

Nous avons hâte d'entendre chanter un si beau choeur de chant. Les Scouts feront de leur mieux pour bien recevoir ces artistes.

Décès Champagne

Le 9 mars, funérailles et sépulture de Emilien Champagne, époux de Lucienne Noël, décédé en cette paroisse le 5 à l'âge de 55 ans. Nos sympathies.

Récollection

Dimanche le 15, il y aura récollection pour les membres de l'Action Catholique Adulte et des Equipes de Foyers. La récollection sera prêchée par M. l'abbé Gaston Charbonneau de Joliette. Qu'on soit fidèle au rendez-vous à la salle des Chevaliers de Colomb à 8h. 30 p.m.

Nos couples viennent de...

Un relevé des couples qui suivent les cours de Préparation au mariage à St-Gabriel dit que les participants viennent de 11 paroisses différentes: 32 de St-Gabriel, 10 de St-Damien, 7 de St-Charles de Mandeville, 3 de St-Norbert, 1 de St-Edmond, 1 de St-Félix de Valois, 1 de St-Paul l'Ermite, 1 de St-Didace, 2 de St-Zénon, 1 de Joliette (St-Jean Baptiste), 1 de Montréal (Ville Lasalle).

Les 2 derniers cours ont été donnés par Garde Hottin Perreault et Dr Laurier Boutet. Le cours "Amour fécond" pour les garçons a été donné par M. Jean René Beaudry, pharmacien de Joliette.

Nous remercions ces distingués conférenciers de leur générosité. Le prochain cours portera sur les premiers temps du mariage et sera donné par M. et Mme Jean-Hugues Poirier.

SOUPER CANADIEN
organisé par
Les Loisirs de St-Damien de Brandon
Samedi, le 14 mars, 1964, à 7 heures p.m.
au sous-sol de l'église.
Orchestre réputé de Joliette

Grand Souper Canadien
A ST-DAMIEN DE BRANDON
samedi le 14 mars 1964 à la Salle Paroissiale à 6.30 hres p.m.
Orchestre, soirée récréative, plusieurs prix de présence.
Admission $1.50 Soirée $1.00

MADAME M. LAPORTE
75 rue St-Gabriel Tél. 835-4838
St-Gabriel de Brandon
Vaste choix de chapeaux féminins pour le printemps.

PARTIE DE CABANE
Petits groupes — Danse
Atmosphère du bon vieux temps
JUSTIN BELLEROSE
1er Rang, St-Gabriel
Réservations pour repas: Tél. 835-4119

PARTIE DE SUCRE
Admission: $1.00 Repas: $1.25
Invitation aux groupes organisés
Salle de danse — Ouvert tous les soirs
GABRIEL BRISSETTE
Chemin du Lac St-Gabriel de Brandon
Pour réservations: Tél. 835-4442

ON DEMANDE
FILLES — PRESSEURS
avec ou sans expérience, pour confection de robes, blouses et pantalons.
SPORTSWEAR LTD
153, rue Michaud St-Gabriel de Brandon
Tél. 835-4912

BENOIT CORRIVEAU
nouveau représentant de
Aimé Poirier Automobile Ltée
BERTHIERVILLE TÉL. 836-4404
Chevrolet — Oldsmobile — Envoy
Camion Chevrolet

"Le Magasin Exclusif pour Hommes"
Comme le premier plan d'épargne est terminé, nous continuons le même plan à $3.00 par semaine pendant 25 semaines, vous gagnez $75.00 avec un dépôt de $3.00. Nous sollicitons tous les anciens et les nouveaux à venir prendre une carte pour le 29 février.
Nous félicitons les gagnants du plan d'épargne qui vient de se terminer et entre autre Gilles Labelle qui a gagner deux fois. Nous encourageons ceux qui n'ont pas eu la chance de gagner de renouveler leur carte pour le 29 février.
Nous sollicitons les futurs mariés a participer au plan d'épargne qui vous permettra de gagner $75.00 en marchandises.
27e gagnant: Fernand Charbonneau
Nous louons des habits pour les futurs mariés.
GÉRARD COMTOIS
TÉL. 835-4842 St-Gabriel de Brandon RÉS. 835-2279

OPTOMÉTRISTE
Dr GERMAIN LEFEBVRE, O.D.
Examen de la vue — Verres de contact
Bureau: les Samedi et Dimanche à 15 rue St-Gabriel
Tél. 835-2525 St-Gabriel-de-Brandon

RAYMOND HENEAULT

DORIAN GRAVEL

M. Goliath 64

Vendredi dernier Raymond Hénault et Dorian Gravel prenaient part à cet important concours qui se tenait au Motel Bois Franc de Victoriaville et auquel participaient plusieurs excellents culturistes de la province. Dorian Gravel s'est classé au troisième rang dans la classe "physique", tandis que Raymond Hénault obtenait la quatrième position dans la classe "musclée", ils se sont mérités chacun un trophée.

M. Corriveau, secrétaire des Vaillants de St-Gabriel et Jacques Martineau, culturiste du Studio Santé-Force accompagnaient nos deux culturistes.

Réflexions devant une tombe

Paul-Eugène Robichaud n'est plus. Implacable et sournoise, la mort a fait son oeuvre, mais le souvenir de ce joyeux compagnon demeurera longtemps vivace dans la mémoire émue et bouleversée de tous ceux qui l'ont connu.

Pour avoir oeuvré à l'éducation pendant de longues années à ses côtés, j'ai été à même d'apprécier son caractère sociable et sa jovialité de bon enfant. Jamais un mot plus haut que l'autre!

Conciliant, affable, généreux, toujours empressé à rendre service et à égayer son entourage, Paul Etait infatigable à l'étude comme au divertissement. Il ne songeait guère à se ménager, à se reposer. Elèves et compagnons de l'enseignement le regretteront sûrement longtemps.

Pendant près d'un quart de siècle professeur de l'enseignement technique à Montréal, Thetford Mines, St-Jean, St-Gabriel de Brandon et Louiseville, M. Paul Robichaud n'avait jamais cessé d'étudier et de se qualifier pour sa profession.

Nous rendons ici hommage à la mémoire de ce confrère trop tôt ravi à l'affection de sa famille et à l'amitié de ses compagnons d'étude et de travail.

A son épouse et à ses enfants si cruellement éprouvés, nous réitérons l'expression de nos plus sincères condoléances.

Sylva Dumont, directeur,
Ecole de Métiers,
St-Gabriel de Brandon.
8 mars 1964.

COMMERCE À VENDRE

Magasin de chapeaux, situé au centre de la ville. Commerce très florissant, à vendre pour cause de départ.

S'adresser à

Mlle JACLINE COMTOIS

109 Place Bourget N., Joliette
753-5404 ou 756-6128

Fête-Surprise

Samedi soir dernier un imposant groupe s'était réuni au Domaine du Lac pour fêter l'anniversaire de naissance de Mme Pierrette Chartrand. Plusieurs cadeaux lui ont été offerts ainsi qu'une gerbe de fleurs, offerte par Mme Georgette Lemire, ont assisté à cette fête: Laurette Lachapelle de Montréal, Raymond Lamoureux et M. et Mme André Poupart de Duvernay, M. et Mme Marcel Ouimet de Ahuntsic, Raymond Lamoureux de Vimont, Roger Dumesnil, M. et Mme Gaston Adam de Trois-Rivières et de St-Gabriel, M. et Mme Gérald Morin, René Arcand, Roger Bourgeault et ses invités, Mario Dufresne et un groupe d'amis. La musique de danse était offerte par Lucien et son orchestre, le buffet a été servi par le chef Bissonnette du Domaine, le maître d'hôtel est toujours le sympathique Pete Charland, à la "bar", Gerry Bouchard.

Un Peu de Tout..

Les cabanes de pêche sont groupées dans la baie située près du Pavillon Blanc où la pêche a semblé assez fructueuse.

• • •

On parle toujours du futur Centre d'Accueil, plusieurs personnes auraient déjà manifesté le désir de s'inscrire et de remplir le questionnaire envoyé par le ministère des personnes âgées.

• • •

Tel qu'annoncé dernièrement, la somme de $30,000.00 de la fabrique demeurera à la Caisse Populaire de St-Gabriel au taux de 5% pour 5 ans.

• • •

On connaitra sous peu le nom du nouveau chef de la police municipale.

• • •

Il y a eu rénovation au magasin Mme A. Robert qui est devenu La Boutique Hélène, tandis que leur autre local est main tenant occupé par "André Chaussure" dont André Desmarais est le propriétaire.

• • •

Le ski de printemps sera excellent sur la pente du Domaine du Lac, épaisse couche de neige sur un flanc nord, il en sera de même pour la descente de traînes sauvages.

• • •

D'importantes rénovations ont été faites au sous-sol et au rez-de-chaussée du magasin J. M. Comeau.

• • •

Claude Champagne et son jeune frère Michel se sont très bien classés lors de la récente compétition de ski de la zone joliettaine, tenue à Rawdon.

• • •

Les propriétaires du Domaine du Lac ont fait installer un système musical stéréophonique à l'intérieur et à l'extérieur.

Baptême Gravel

Le 7 mars, Marie, Rosa, Johanne, née le 1er mars à l'hôpital St-Eusèbe de Joliette, fille de M. et Mme Harris Gravel (Yvette Rondeau). Parrain et marraine M. et Mme Gérard Hénault (Rosa Rondeau), oncle et tante. Félicitations.

U. C. F. R.

Au local habituel, le 18 février avait lieu notre réunion mensuelle; une trentaine de dames se sont rendues à notre assemblée.

Après la prière, le mot de bienvenue de notre présidente et la lecture des minutes, des activités prochaines sont rendues publiques telles que tissage de magnifiques nappes de lin. Plusieurs dames se sont montrées intéressées à ce projet.

Puis nous passons à l'étude où il est question de loisirs, c'est-à-dire développement, enrichissement à tout point de vue. La question est discutée en équipe et les dames sont heureuses de donner leurs idées sur ce sujet. M. l'aumônier, avec la fidélité coutumière qu'on lui connaît, nous donne ses justes opinions sur l'étude religieuse.

Après ces études, c'est la technique: travaux manuels et recettes appétissantes font la ronde pour encourager les beaux talents que notre cercle compte dans ses rangs. Un prix d'ouvrage et de présence sont tirés au sort et ces derniers favorisent deux dames dévouées à notre mouvement.

De nouvelles cotisations viennent augmenter le nombre de "Femmes Rurales" de St-Gabriel. Quand atteindrons-nous notre objectif? A vous d'y répondre.

Puis c'est avec appétit que nous dégustons sandwiches et gâteaux. C'est sur cette note que déjà nous parlons de nous quitter, ce n'est pas sans regret mais toutes bonnes choses ont une fin, même à l'UCFR.

N. B. — On nous annonce une journée d'étude qui sera tenue à Joliette le 5 mars prochain. Invitation à tous nos membres. S.V.P. donnez votre nom avant le 4 mars à Mme G. Comtois, Tél. 2279 ou Mme Ernest Morin, Tél. 2256.

À LOUER

BEL EMPLACEMENT
POUR RESTAURANT
OU MAGASIN, AU NO 133
rue ST-PAUL

S'adresser à
133 rue St-Paul, Joliette
753-5521

À VENDRE

TERRAIN de 113' x 84'

rue Lépine, angle
De Lorimier

S'adresser à 753-7996

IL N'Y A QU'UN SEUL
MAGASIN A.DUPUIS & FILS LTÉE. A JOLIETTE

Marconi vous présente quelques modèles
SÉRIE *Citation*

MODÈLES CITATION 168K23 & 169K23 — Deux styles de toute beauté — deux appareils de qualité! Châssis "swing-out" filé à la main avec transformateur pleine puissance. Performance de 20 lampes et 2 diodes. Son libre de statique et image claire et nette, même dans les zones limites. Le chaud fini noyer des meubles est poli à la main pour en rehausser la beauté. **Circuit filé a la main.**

Le transformateur d'alimentation et les redresseurs à la silicone donnent un courant d'alimentation plus frais.

Un stabilisateur électronique absorbe les surtensions de courant et empêche les lampes de griller.

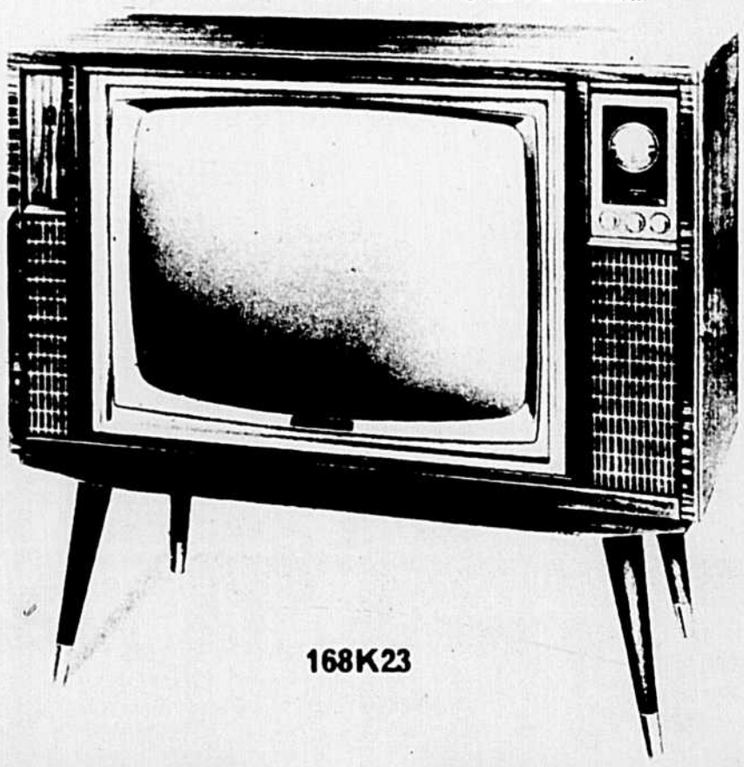

A.DUPUIS & FILS LTEE.
AMEUBLEMENT
749 NOTRE-DAME • 753-3769
JOLIETTE

MUNICIPAL SPORTIF SOCIAL

Joie de vivre à Crabtree

CULTUREL RELIGIEUX FRATERNEL

avec René Gauthier

Grand Bingo samedi soir au Club

Le Conseil 4729 des Chevaliers de Colomb de Crabtree, sous la Direction du Grand Chevalier Frère Lucien "Bob" Chayer organise pour samedi soir à la salle du Club, un grand BINGO au profit de la fabrique dans le but de compléter la terrasse devant le presbytère. Cette soirée débutera à 8h. p.m. à la Salle du Club et le prix d'entrée est de $1.00 qui donne droit à 15 tours de bingo gratuits qui pourraient vous faire gagner de magnifiques prix dont un prix de présence. A la suite il y aura les tours de bingo spéciaux à 0.25 avec des prix en argent à gagner, donc ne manquez pas d'assister à cette soirée qui promet déjà un franc succès puisque dimanche un nombre de 208 billets ont été vendus, vous ne serez certainement pas seul et amenez vos amis se récréer dans l'ambiance si fraternelle de l'Ordre des Chevaliers de Colomb.

Assemblée Générale C. de C.

Mardi prochain à la salle du Club le Conseil 4729 des Chevaliers de Colomb tiendra son assemblée générale. A cette occasion l'on remettra à M. le curé Filiatrault le chèque concernant les profits de la grande soirée de bingo organisée en son honneur. Tous les frères Chevaliers sont donc invités pour la présentation de cette bourse à leur aumônier mardi le 16 mars prochain. Il ne faut pas oublier que le Déjeûner-Communion mensuel aura lieu dimanche le 22 mars au Club. A cette occasion le conférencier sera un représentant de la Compagnie Bell Téléphone qui donnera à son auditoire une conférence intitulée: "LA VOIE PAR LE SON" ainsi que les plus récentes techniques employées pour les télécommunications terrestres et spaciales. Vous aurez aussi la chance de connaitre et de vous faire expliquer le fonctionnement du satellite TELSTAR.

GRAND-CHEVALIER. — Frère Lucien Chayer vous invite tous au grand Bingo des Chevaliers de Colomb, samedi soir à la salle du Club.

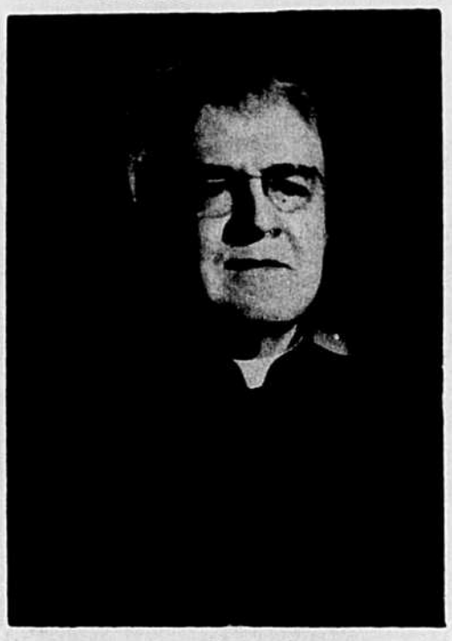

NOTRE CURÉ. — M. Elphège Filiatreault, aumônier du Conseil des Chevaliers de Colomb, espère que vous répondrer en grand nombre pour le succès du Bingo, au profit de la Fabrique.

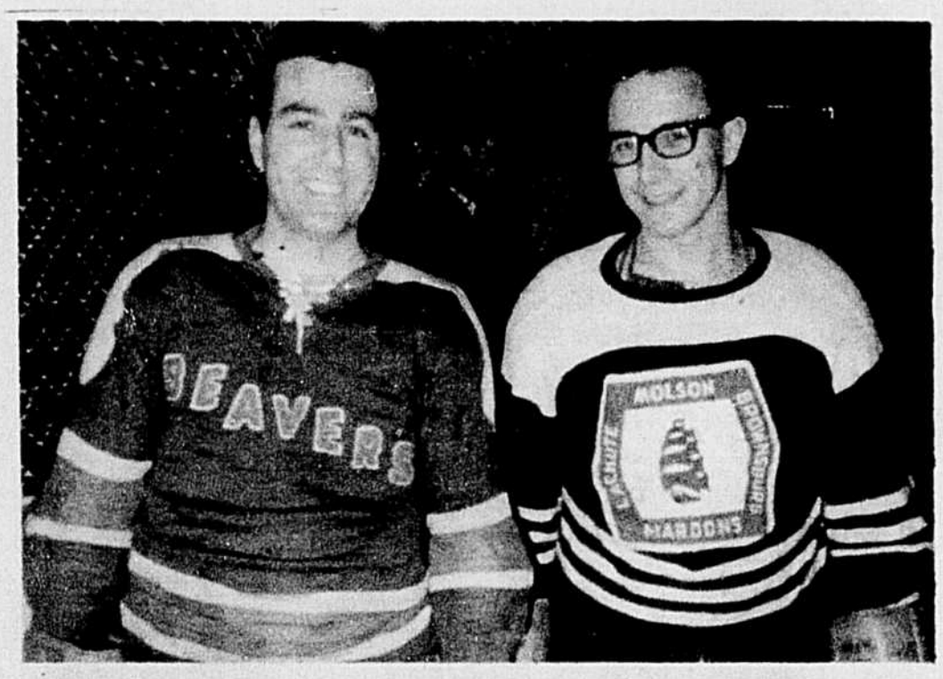

DEUX ÉTOILES. — Normand Leblanc des Castors de Crabtree et Ronald Joinet des Maroons de Brownsburg-Lachute, champion compteur de la Ligue.

Les Castors triomphent à Ste-Thérèse

Dimanche soir les Castors de Crabtree ont disputé leur première joute de la série semi-finale en triomphant du club Pt-Viau au compte de 5 à 1. Cette première joute qui devait avoir lieu à l'aréna locale avait été remise à cause de la douce température. Dès le début de la rencontre les joueurs du Pont-Viau ont voulu jouer les durs et se sont vus imposer des punitions que les Castors convertirent en buts. Les deux étoiles furent Jean-Jacques Granger et Pierre-Paul Blouin qui forment un trio avec Rémi Lesage qui a effectué un retour au jeu. Défensivement le capitaine des Castors et le joueur de défense par excellence de la Ligue des Laurentides Michel Ducharme se sont encore fait valoir devant les filets de André Bergeron qui a lui aussi connu une très bonne soirée. Les compteurs des Castors furent Pierre-Paul Blouin et Normand Leblanc avec 2 buts chacun et Jactage. La prochaine rencontre auques Amyot complétait le poinra lieu mercredi soir à l'aréna de Ste-Thérèse et la troisième joute aura lieu soit à l'aréna de Crabtree ou Joliette dimanche prochain. Dans l'autre série les clubs Lachute et Ste-Thérèse sont éégaux 1 à 1 grâce à la victoire du Lachute dimanche au compte de 8 à 3, la première joute avait été gagnée par Ste-Thérèse au compte de 6 à 5. Cette série se continuera jeudi soir à Ste-Thérèse.

Assemblée des Loisirs

Lundi soir à la salle du Club avait lieu l'assemblée de la Commission des Loisirs. Une foule nombreuse assistait et plusieurs problèmes furent discutés et souvent les débats furent très enthousiastes, ce qui prouve qu'il y en a encore qui sont intéressés à l'administration des loisirs. Le secrétaire a donné réception de la lettre de démission de M. Robert Bourgeois. L'organisation du Carnaval a donné un aperçu de son administration et tous ont discuté sur les résultats obtenus, il y a encore des détails à compléter mais dans l'ensemble on laisse entendre que ce fut un succès même s'il faut considérer qu'il y a toujours amélioration à apporter et vos suggestions sont toujours les bienvenues. Dans un autre domaine le corps des Majorettes a fait le sujet de plusieurs commentaires et l'opinion de chacun est respectable mais il faut tout de même considérer que chacun fait son possible pour assurer la bonne marche de ce groupe qui a causé certains problèmes à la Direction de la Commission des Loisirs. Actuellement les conditions financières sont normales pour ce temps-ci de l'année et avec les séries éliminatoires du hockey nous pouvons anticiper le renflouement de la caisse.

Y aura-t-il un club de baseball

A cette même assemblée des Loisirs l'organisateur du club de baseball Etienne Racette a laissé savoir qu'il n'entendait pas retourner à la barre de direction du club pour cet été. Il est tout à fait compréhensible qu'après tant d'années à organiser du baseball Etienne tente de remettre à un autre la charge. Actuellement la Commission des Loisirs est à la recherche d'un organisateur pour le club de baseball. Etienne a cependant affirmé qu'il aimerait travailler de concert avec un autre tout en demeurant comme joueur et le secrétaire M. André Marsolais a aussi offert de travailler en étroite collaboration avec une nouvelle organisation. Le poste a été offert à M. Jean Racette un vétéran de 20 ans dans le baseball chez nous mais Jean s'est refusé de répondre dans l'affirmative pour l'instant. Il serait souhaitable que quelqu'un prenne cette charge bientôt. Etienne Racette a même accepté de représenter Crabtree à une assemblée qui sera tenue jeudi soir afin que notre club ne soit pas exclu définitivement des cadres de la ligue.

Le retour du barbier

Il me fait plaisir de mentionner à toute la population de Crabtree le retour au travail de M. Albany Jetté à son salon. M. Jetté avait été tenu inactif à cause de maladie et c'est avec joie que ce sportif reconnu nous revient sur un bon pied. Dorénavant il y aura deux barbiers au salon pour mieux servir la clientèle. Nous souhaitons à M. Jetté la santé nécessaire pour continuer son travail.

Un feuillet paroissial

Depuis cette semaine la fabrique de la Paroisse Sacré-Coeur de Jésus met à la disposition de tous les paroissiens un feuillet paroissial. Ceci a pour but d'éliminer toutes les annonces qui étaient lues aux messes du dimanche. Vous pourrez vous procurer ce feuillet à votre sortie de l'église afin d'être au courant des différentes activités religieuses durant la semaine. Ce feuillet pourra être commandité par nos marchands avec une annonce de $5.00, il est à espérer que chacun pourra utiliser cet espace pour coopérer avec la fabrique.

Le fait français

La Compagnie Westminster de par ses réceptionistes continue à n'utiliser que la langue anglaimoulin. Est-ce un manque de coopération ou de la mauvaise volonté?

A VENDRE A ST-AMBROISE

A un mille du village, une belle terre avec porcherie neuve, roulant, tracteur, camion 62, International V-8, 1 tonne, 2 roues, avec ménage de maison.

S'adresser à:

ALFRED LAFRENIERE

407 Visitation Joliette Tél. 756-2083

ON DEMANDE DES

VENDEURS D'OBLIGATIONS D'EXPERIENCE

POUR LA REGION DE JOLIETTE

Notre maison est membre de l'Association canadienne de courtiers en valeurs mobilières, la Bourse de Montréal et la Bourse Canadienne.

Le représentant de notre compagnie sera à Joliette le 17 mars pour interviewer les candidats. Pour obtenir rendez-vous, écrivez, avant cette date à casier 130, L'Etoile du Nord, Joliette, en indiquant votre nom et votre numéro de téléphone.

GRAND BINGO

Samedi, 14 mars à 8 h. p.m. à la Salle du Club

ORGANISÉ PAR LE CONSEIL 4729

des Chevaliers de Colomb de Crabtree

Au profit de la Fabrique **15 tours pour $1.00**

NOMBREUX PRIX DE PRÉSENCE

SEULEMENT DEUX AUTRES SEMAINES POUR GAGNER

Pensez à tout le plaisir de pouvoir augmenter votre budget de $100.00 ou $500.00! Il reste encore deux semaines pour gagner ce genre de prix en argent, alors ne manquez pas de venir encore au Dominion et d'obtenir gratis, votre carte "4-de-suite" ou "4-d'une-sorte". La carte que vous recevrez cette semaine sera peut-être la carte qui complétera votre série.

Vous découvrirez aussi toute la différence appréciable qui existe au Dominion. Vous profitez des bas prix tous les jours . . . d'une courtoisie amicale et d'avantages très nombreux. Venez économiser!

Le commis au comptoir des viandes vous invite tout spécialement à constater vous-même la merveilleuse différence qui existe dans les viandes Dominion. D'ailleurs tout le monde le sait "C'est surtout à cause de la viande!"

Vous pouvez gagner $100.-500. ou $1000. au DOMINION!

NE TARDEZ PAS! OBTENEZ *GRATIS* VOTRE CARTE "4-DE-SUITE OU 4-D'UNE-SORTE" DÈS CETTE SEMAINE!

M. LEOPOLD CARON ($500.)
53 Des Pins Est, Québec 3, P.Q.

Mme CHARLES A. CASAVANT ($500.)
240, Choquette, Beloeil, P.Q.

DÉCOUPEZ CES COUPONS DE VALEUR !

TIMBRES "DOMINO" en plus avec ce coupon et l'achat de
100 — **$10.00 OU PLUS de marchandises assorties achetées en une seule fois**
Se termine samedi, 14 mars au DOMINION

TIMBRES "DOMINO" en plus avec ce coupon et l'achat de
200 — **$20.00 OU PLUS de marchandises assorties achetées en une seule fois**
Se termine samedi, 14 mars au DOMINION

TIMBRES "DOMINO" en plus avec ce coupon et l'achat de
300 — **$30.00 OU PLUS de marchandises assorties achetées en une seule fois**
Se termine samedi, 14 mars au DOMINION

TIMBRES "DOMINO" en plus avec ce coupon et l'achat de
400 — **$40.00 OU PLUS de marchandises assorties achetées en une seule fois**
Se termine samedi, 14 mars au DOMINION

TIMBRES DOMINO EN SURPLUS — 25 — Avec coupon et achat de **SAUCISSES** "MAPLE LEAF" "Tray Pack" 1 lb — Se termine sam. 14 mars au DOMINION

TIMBRES DOMINO EN SURPLUS — 25 — Avec coupon et achat de **"COLE SLAW"** "HYGRADE" Nouveau cont. 32 oz — Se termine sam. 14 mars au DOMINION

TIMBRES DOMINO EN SURPLUS — 25 — Avec coupon et achat de **Pâtés au poulet** Bilopage Cont 12 oz — Se termine sam. 14 mars au DOMINION

TIMBRES DOMINO EN SURPLUS — 25 — Avec coupon et achat de **"EGG ROLLS"** "BILOPAGE" Boite de 6 — Se termine sam. 14 mars au DOMINION

TIMBRES DOMINO EN SURPLUS — 25 — Avec coupon et achat de **CÉLERI** PASCAL 1 ou plus — Se termine mar. 17 mars au DOMINION

TIMBRES DOMINO EN SURPLUS — 25 — Avec coupon et achat de **Pamplemousse** en sections "HORSEY" Boite 15 oz 33¢ — Se termine mar. 17 mars au DOMINION

TIMBRES DOMINO EN SURPLUS — 25 — Avec coupon et achat de **POMMES** "McINTOSH" Sac de 5 lb — Se termine mar. 17 mars au DOMINION

TIMBRES DOMINO EN SURPLUS — 25 — Avec coupon et achat de **ORANGES** SUNKIST Grosseur 163 2 Douz. ou plus — Se termine mar. 17 mars au DOMINION

seules LES VIANDES INSPECTÉES PAR LE GOUVERNEMENT SONT VENDUES AU **DOMINION.**

TIMBRES DOMINO EN SURPLUS — 25 — Avec coupon et achat de **GATEAU** des Anges "Richmello" Gateau 45¢ — Se termine mar. 17 mars au DOMINION

SPÉCIAUX DE VIANDE

Rôti de côtes de choix lb **.79**
Le Roi des Rôtis - Marque Rouge ou Bleu - Bien préparé

JAMBON lb **.99**
Genre Diner — Prêt à servir — Marque Royal

ÉPICERIE EN VEDETTE

Soupes Lipton 4 envs. **.49**
Poulet et Nouilles ou Tomates et Légumes

Préparation à gâteaux 2 btes **.89**
Célébration de Robin Hood

Spaghetti ou macaroni 3 btes 16 on **.59**
CATELLI

SPÉCIAUX FRUITS ET LÉGUMES

Bananes 2 lbs **.25**
Jumbo — Jaune doré — Muries à point

Carottes fraîches 2 Pqts **.33**
Jeunes — Tendres

TIMBRES DOMINO EN SURPLUS — 25 — Avec coupon et achat de **Thé Sans Nom** En sacs Orange Pekoe Paquet de 60 87¢ — Se termine mar. 17 mars au DOMINION

TIMBRES DOMINO EN SURPLUS — 25 — Avec coupon et achat de **Quaker Muffet** (Shredded Wheat Rond) 2 paquets rég. 49¢ — Se termine mar. 17 mars au DOMINION

TOUT EST 100% GARANTI!
Nous réservons le droit de limiter les Quantités!
Prix en vigueur jusqu'à samedi le 14 mars au DOMINION: 504 Boulevard Manseau, Joliette, P.Q.
DOMINION STORES LIMITED

DOMINION

CARNAVAL DE ST-THOMAS

Les joyeuses et inoubliables manifestations des deux premières journée de notre Carnaval '64 vous ayant déjà été relatées avec beaucoup de détails, nous essaierons, pour terminer notre reportage, de vous brosser un tableau assez complet des évènements et activités au programme pour cette semaine commençant le 10 février.

A 8.00 hres p.m. lundi le 10, sur la patinoire de l'école se rencontraient dans un match de Ballon Balai deux équipes bien décidées, les Rampants et les Croulants. Malgré une détermination surprenante, nos étoiles durent s'incliner devant des compétiteurs mieux entrainés. Le compte final de 4 à 1 indique bien qu'ils ont perdu, mais non pas croulé...

Mardi soir une partie de hockey intérieure... sur glace entre les Couventines et les Villageoises, non sans peine, l'emportèrent au compte de 3 à 2.

Suivant l'horaire prévu, mercredi devait être soirée libre. Cependant nos "Has Been" du Ballon Balai désireux de venger leur échec de lundi firent face à nouveau à l'équipe régulière de St-Thomas, et cette fois, mieux aguerris, prirent une douce revanche en blanchissant leurs adversaires au compte de 1 à 0. - Certains prétendent que le compte final fut de 1 à 1....

En même temps que se déroulait cette partie, un concours de traines sauvages se tenait à la glissoire. Les descentes endiablées et les chutes spectaculaires soulevèrent l'admiration des juges à un tel point qu'ils décidèrent de remettre une récompense à tous les participants.

La journée du vendredi comportait un programme des plus chargés. Dès 3 heures p.m., les manifestations débutaient par une partie de hockey entre deux équipes de Pee Wee de l'école des garçons. L'équipe du Professeur formée à la dernière minute et bien dirigée fit match nul 1 à 1 avec l'équipe officiel de Jacques. Une relève intéressante se dessine donc pour l'an prochain.

Immédiatement après cette partie, notre club de hockey junior-sénior rencontrait l'équipe de St-Félix, et malgré tous leurs efforts, nos porte-couleurs durent baisser pavillon devant les visiteurs au pointage de 3 à 2.

Cette soirée de vendredi soir était spécialement consacrée à nos enfants, et aucun de nos jeunes, je crois, ne manqua le rendez-vous. De nombreux concurrents firent valoir leurs talents et plusieurs se mirent réellement en vedettes.

Un orchestre composé exclusivement de musiciens de "chez nous" avait accepté bénévolement de participer à cette soirée récréative et exécuta avec brio toutes les pièce demandées par leurs jeunes auditeurs. La fête était rehaussés par la présence de sa Majesté Nicole 1ère et des duchesses Louise et Bernadette. Le Bonhomme Carnaval fit une entrée surprise qui souleva des tonnerres d'applaudissements.

Notre équipe Pee Wee remportait une éclatante victoire de 7 à 3 sur l'équipe de l'Assomption et sur le propre terrain de cette dernière. Le jeune Jean Noel Derouin se signalait en enregistrant 3 points, complétant ainsi le premier tour du chapeau. Félicitations à toute notre jeune équipe qui se montre vraiment dignes de la confiance que nous avions mise en elle . Bravo les jeunes.

Notre dernière journée du Carnaval, soit Dimanche le 16, fut des mieux remplies et des plus enlevantes. Une mascarade comprenant de nombreux figurants revêtus de costumes tous plus jolis les uns que les autres et représentant les personnages les plus divers s'offrit en spectacles sur la glace de notre patinoire et s'attira des applaudissements bien mérités.

La course de chiens encore plus spectaculaire que le dimanche précédent fit passer la foule par toute la gamme des émotions et se termina sur un sprint enlevant. Les résultats démontrent bien ce que fut cette compétition;

Deux attelages se classèrent ex-aequo en première place soit: 1 Roland Cloutier et André Goyette 3 Normand Savignac 4 Viateur Harnois 5 Normand Chartier.

Cette dernière journée de Carnaval se termina par une partie de hochey entre les Jeunes et les "passés dûs". Nos jeunes prirent la mesure de leurs aînés au compte de 9-4. Défaite, oui, mais non dérouté, puisque Jean Pierre Lasalle chez les vaincus, volait la vedette et enregistrait les 4 buts des "Has Been". Pour les vainqueurs, les compteurs furent R. Ducharme 3 pts. Mario Harnois 3 pts. G. Comtois, P. Champagne, et M. Prud'homme un point chacun.

A la salle paroissiale, la veillée du Bon Vieux Temps fut très goutée par tous les participants. Danse modernes, Sets Canadiens, numéros de chant se succédèrent sans interruption aux accords d'un orchestre de musiciens bien de chez nous. Grand merci à MM. Lasalle Pelland, Coutu, Gadoury pour leur bel ensenble et leur musique entraînante.

Nos plus sincères remerciements à notre charmante Reine Nicole 1ère pour sa participation empressée à toutes nos activités carnavalesques, ainsi qu'a nos gentilles Duchesses Louise et Bernadette.

L'Association des Loisirs remercie encore une fois et chaleureusement tous les paroissiens et tous nos amis de l'extérieur pour leur encouragement, ainsi que tous ceux qui ont pris une part active et ont contribué généreusement à la réalisation et au succès du Carnaval de St-Thomas.

G. Rioux, près.

746 Manseau PL 3-9301
CLINIQUE CHIROPRATIQUE MONTCALM
Lundi au Vendredi
9 à 12 a.m. et 2 à 5 p.m.
Soir: Lun. Mer. Ven.
7 à 9 p.m.
Domicile: PL 6-4342
M. N. LeScouarnec, D.C.
Joliette, P.Q.

FILTER-QUEEN
GERMAIN MÉNARD, représentant exclusif
Vente, Service, Réparation, Pièces
582 Ste-Thérèse, Joliette, Tél. 756-4665

NOUVELLE MERVEILLE
Si petit, il se perd dans vos cheveux
tonalité inégalée
Depuis plus de dix ans, dans la région, un service fiable aux personnes atteintes de
SURDITÉ
SERVICE ET BATTERIES
Pour toutes marques d'appareils
Pour recevoir une plaquette gratuitement écrire à
Service AUDITIF RADIOEAR Hearing-aid Specialist
162, HÉLÈNE-BOULÉ JOLIETTE – TÉL. 756-6357
Nom .....
Adresse .....

Rawdon Iron Works
Alain Mailhot, prop.
99 Queen, Rawdon Tél. 834-2666
Manufacturiers de réservoirs à l'huile et de pelles à neige (lames angulaires)
Presse hydraulique 125 tonnes 8' de large x 24" peut plier plate 3/16 à 90 degrés, etc.
Une pelle de déblaiement à prix populaire

SPÉCIFICATIONS

Deux grandeurs			Two sizes		
Largeur de la pelle	7'3"	6'6"	Width of shovel	7'3"	6'6"
Hauteur	24"	20"	Height	24"	20"
Poids total	275 lbs	212 lbs	Total weight	275 lbs	212 lbs

Peut être ajustée à 5 angles différents
Pompe "Hy Lo Jeep" si désiré

Can be set at five different angles
"Hy Lo Jeep" Pump if desired

Plus d'automobilistes assurent leur automobile de Wawanesa de préférence à toute autre compagnie...Voici pourquoi!

ÉCONOMIE MEILLEUR TAUX
pour réduire les dépenses de votre automobile
PLUS DE BUREAUX DE SERVICE
que toute autre compagnie

DIX MOIS POUR PAYER
un grand avantage budgétaire
L'ENGAGEMENT DE NE PAS ANNULER
et un actif de $43 millions assure votre sécurité

RÈGLEMENT RAPIDE ET ÉQUITABLE DES RÉCLAMATIONS
payement effectué directement sans délai
TOUS LES RISQUES JUGÉS AU MÉRITE
sans obligation

JACQUES GAUTHIER
Représentant
582, rue Gadoury
Tél.: 756 – 8368

ROULEZ EN TOUTE CONFIANCE AVEC
Wawanesa
PREMIÈRE EN ASSURANCE AUTOMOBILE AU QUÉBEC ET AU CANADA
64CF-3

La Dominion Brake Shoe Company Limited annonce la nomination de H. M. Brownrigg, I.P., M.I.I.M., au poste de vice-président et directeur général de la division Joliette Steel.

Monsieur Brownrigg est né à Lancaster, Ontario et fit ses études à Montréal. Diplômé en génie métallurgique de l'Université McGill, il est associé à la compagnie Dominion Brake Shoe depuis 1950. Il apporte à sa nouvelle position une vaste expérience dans l'industrie de la fonderie. Ses bureaux seront encore à Joliette, P.Q.

M. ALBERT LAJOIE.

A LA S.G.F. — La Société de Fiducie du Québec, fiduciaire des actions souscrites par les Caisses Populaires Desjardins à la S.G.F. annonçait dernièrement la nomination de trois représentants des Caisses au Conseil d'Administration de la Société générale de financement du Québec. Parmi eux se trouve M. Albert Lajoie, agronome, secrétaire-gérant de la Caisse Populaire de Joliette, et membre du Conseil de surveillance de la Caisse Régionale de Joliette. Les deux autres membres sont: MM. L.P. Cabana, ing. p., de Montréal et Paul-Emile Charron, b.a.,b.s.a.,l.s.s., de Lévis.

Nos félicitations à M. Lajoie.

Le plaisir de donner

On dépeint l'homme comme une créature égoïste, mais à la vérité, sa nature est *double*. Il est à la fois égoïste et altruiste. Dans SÉLECTION du Reader's Digest de mars, un grand organisateur d'oeuvres de charité vous explique pourquoi l'homme qui refuse d'aider les déshérités refoule en lui un instinct fondamental et se prive d'une joie nécessaire à sa santé morale. Lisez comment un seul dollar offert à une bonne oeuvre fait réaliser au contribuable des économies qui peuvent s'élever jusqu'à $800. Achetez Sélection de mars aujourd'hui !

RÉGIE DES LOYERS

DE LA PROVINCE DE QUÉBEC

AVIS

à tous les PROPRIÉTAIRES et LOCATAIRES

DES MUNICIPALITÉS DE LA PROVINCE DE QUÉBEC CI-DESSOUS MENTIONNÉES :

Cité d'Alma
Ville d'Anjou
Cité d'Arvida
Ville de Beaconsfield
Ville de Bourlamaque
Cité de Cap-de-la-Madeleine
Cité de Chicoutimi
Cité de Chicoutimi-Nord
Cité de Chomedey
Cité de Côte-Saint-Luc
Cité de Dorval
Cité de Drummondville
Cité de Duvernay
Ville de Gatineau
Cité de Granby
Cité de Grand'Mère
Cité de Hull
Ville d'Iberville
Cité de Jacques-Cartier
Cité de Joliette
Cité de Lachine
Cité de Laflèche
Cité de LaSalle
Ville de La Tuque
Cité de Lauzon
Cité de Laval-des-Rapides
Ville de Lemoyne
Cité de Lévis
Cité de Longueuil
Ville de Malartic
Ville de Montmorency
Cité de Montréal
Ville de Montréal-Est
Cité de Montréal-Nord
Ville de Montréal-Ouest
Cité de Noranda
Cité d'Outremont
Ville de Pierrefonds
Cité de Pointe-aux-Trembles
Cité de Pointe-Claire
Cité de Québec
Ville de Québec-Ouest
Ville de Rimouski
Ville de Rivière-des-Prairies (Montréal)
Cité de Rivière-du-Loup
Cité de Rouyn
Ville de Saint-Hubert
Cité de Saint-Hyacinthe
Cité de Saint-Jean
Cité de Saint-Jérôme
Cité de Saint-Lambert
Cité de Saint-Laurent
Cité de Saint-Michel
Cité de Sainte-Thérèse
Ville de Saint-Pierre
Cité de Salaberry-de-Valleyfield
Cité de Sept-Iles
Cité de Shawinigan
Ville de Shawinigan-Sud
Cité de Sherbrooke
Cité de Sorel
Cité de Thetford-Mines
Ville de Tracy
Cité des Trois-Rivières
Ville de Val d'Or
Cité de Verdun
Ville de Victoriaville
Ville de Villeneuve
Cité de Westmount

Le village de Drummondville-Ouest, dans le comté de Drummond ;

Le village de la Providence, dans le comté de Saint-Hyacinthe ;

Le village de Saint-Joseph, dans le comté de Saint-Hyacinthe ;

La paroisse de Saint-Athanase, dans le comté d'Iberville ;

La paroisse de Saint-Jean-L'Evangéliste, dans le comté de Saint-Jean ;

La municipalité de Drummondville-Sud, dans le comté de Drummond.

Tous les baux de logements d'habitation expirant le ou après le 30 avril 1964 seront automatiquement prolongés jusqu'au 30 avril 1965, à moins que l'une ou l'autre des parties n'empêche cette prolongation automatique de la façon suivante :

1 Un locataire qui désire quitter les lieux à l'expiration de son bail doit donner à son propriétaire un avis écrit de son intention, au plus tard le 31 mars, si son bail expire le 30 avril, et au plus tard 30 jours avant son expiration si son bail expire après le 30 avril.

2 Un locataire qui veut empêcher que son bail avec son propriétaire soit prolongé aux mêmes conditions (soit qu'il désire une réduction de loyer ou un changement dans les conditions de location) doit s'adresser à la Régie des Loyers pour faire une demande de prolongation de bail et de fixation de loyer au plus tard le 31 mars si son bail expire le 30 avril, et au plus tard 30 jours avant son expiration si son bail expire après le 30 avril.

3 Un propriétaire qui veut empêcher que son bail avec le locataire soit prolongé aux mêmes conditions (soit qu'il désire une augmentation de loyer ou un changement dans les conditions de location) doit donner à son locataire un avis écrit de son intention au plus tard le 31 mars, dans le cas d'un bail expirant le 30 avril, et au plus tard 30 jours avant son expiration dans le cas d'un bail expirant après le 30 avril.

4 Un locataire qui a reçu de son propriétaire l'avis mentionné au paragraphe précedent et qui accepte les nouvelles conditions de son propriétaire doit répondre par écrit.

5 Un locataire qui ne désire pas accepter les nouvelles conditions de son propriétaire doit s'adresser à la Régie des Loyers pour faire une demande de prolongation de bail et de fixation de loyer. Cette demande de prolongation de bail et de fixation de loyer doit être faite au plus tard le 31 mars, si l'avis du propriétaire a été donné le ou avant le 20 mars, et dans les 10 jours de cet avis s'il a été donné après le 20 mars.

avis s'applique à toute maison construite avant le 30 avril 1951, quel qu'en soit le loyer mensuel payé actuellement, si le loyer mensuel de cette maison, au 1er décembre 1962, était de $125.00 ou moins dans les municipalités de l'île de Montréal, ou de $100.00 ou moins, à la même date, dans les autres municipalités.)

POUR TOUS RENSEIGNEMENTS SUPPLEMENTAIRES, S'ADRESSER A LA REGIE PROVINCIALE DES LOYERS

N.B. — Tous les bureaux des Administrateurs des Loyers, à travers la Province, seront ouverts de 9 h. a.m. à 5 h. p.m. le Samedi Saint, 28 mars 1964, et le lundi de Pâques, 30 mars 1964, pour recevoir les demandes des propriétaires et des locataires.

RUE DE L'ÉTOILE

REINE.

Cette bonne Reine d'Angleterre viendra encore chez nous. Sa visite est prévue pour l'automne. On l'attend à Québec avec tambours et trompettes, au moins, car aujourd'hui dans les questions royales, on ne se contente plus de fanfare. Le sieur Chaput en a parlé l'autre jour de la Reine, mais ses propos n'étaient pas invitants; une chance que la Reine comprend surtout l'anglais.

CHEVEUX

Pendant ce temps, ce temps où la ville de Québec ou le bouvernement provincial songe aux mesures de sécurité à adopter pour la visite de cette étrangère qui parle anglais, le noble époux fait l'éloge des Beattles qui selon lui expriment la pensée britannique. "C'est ce qu'on appelle penser à haute voix".

Quand on pense aux revenus versés à ces cheveux, (car à part les cheveux, rien n'est remarquable), ce n'est toujours pas la musique qui peut compter, on imagine jusqu'où peut aller la stupidité. Et dire qu'il y a plusieurs orchestres à guitare, même à Joliette qui, à mon avis, égalent au moins les Beattles, à part les cheveux.

Il n'y a probablement rien à comprendre dans le mysticisme de ces cheveux, ce sont sans doute les secrets de l'adolescence, celle qu'on est peut-être heureux d'avoir dépassée. L'âge de l'hystérie et des Yeah!

QUOTIENT.

C'est la réponse à la division. Ceci fait penser à la carte électorale de la province que les parlementaires veulent refaire. On projette une nouvelle répartition des sièges suivant la population et autres facteurs. Il ne faudrait pas pousser la malice jusqu'à rayer le comté de Joliette, foncièrement bleu, de la carte électorale.

DIVERS.

La Société St-Jean Baptiste vient de fonder une section des Jeunes qui doit s'appeler Jeunesse Nationaliste Canadienne Française. Un groupe qui tout en favorisant le patriotisme ne devrait pas devenir aussi bruyant que certaines associations indépendantistes, séparatistes, etc.

BAL.

Un grand bal d'époque aura lieu à Joliette le 2 mai. Et pour une telle occasion et aussi à cause de l'espace, on a choisi un genre de Place des Arts locale, l'aréna. Mais avec les décorations, on ne sera plus à l'aréna. Et des violons à quatre cordes remplaceront les grincheuses guitares à six cordes, indispensables à la belle musique de l'heure.

Ce sera un des grands événements de l'année à l'aréna, avec le Tournoi de Ballon-Balai. D'ailleurs bal et balai, c'est la même famille.

MARCHE.

Encore un peu de patience, et la Place du Marché enlèvera son bonnet de polythène qui recouvre depuis longtemps le lys stylisé, comme disent les dessinateurs. Parlant de lys, on a choisi la tulipe, comme la fleur du centenaire.

MAJORETTES.

La Confédération des Centres de Loisirs de la Province a préparé un rapport volumineux sur les Corps de Majorettes (sans r après le a) qui se sont multipliés à un rythme rapide depuis quelques années. A cause de cet engouement des adolescentes pour cette forme de loisirs, on a songé à en faire une étude sur la valeur éducative, l'exhibitionnisme, les conséquences sociales.

On relève de ce rapport qu'il faudrait s'élever contre toute forme de rendement professionnel, de la part des Majorettes, et que pour être positive quant à ses réalisations, cette formule de récréation ne devrait être appliquée que par de véritables éducateurs.

Le Comité conclut en disant qu'il ne s'oppose pas à la formule des majorettes mais qu'il faudrait dès maintenant leur donner une orientation désirable. Mais le comité d'étude suggère de favoriser par tous les moyens possibles toute activité supérieure de loisirs et d'expression populaire.

17

La Saint-Patrice le 17 mars, fête de nos amis les Irlandais. Le trèfle et le vert y seront à la mode, en ce mardi.

FISCALITE.

Dans un mémoire présenté à la Commission royale d'enquête du Québec sur la fiscalité, la Chambre des Notaires prétend que l'éducation n'a aucun rapport avec la propriété immobilière et bénéficie à toute la population, quoiqu'elle soit défrayée en très grande partie par les propriétaires d'immeubles. Il s'ensuit qu'injustement des contribuables riches ne contribuent aucunement à payer les coûts de l'instruction publique gratuite.

Autrement dit, les taxes scolaires n'affectent que les propriétaires tandis que les locataires qui ont aussi des enfants qui s'instruisent sont exclus de cette imposition.

Voici le temps le plus pénible de l'année, l'impôt sur le revenu. La griffe du percepteur n'a pas de pardon. Implorez les secours du Curé.

ET

Nos braves soldats, défenseurs de la chère patrie, celle qui ne parle pas assez français, ont transporté leurs armes en dehors de la ville, jusqu'à la prochaine guerre. Et pendant qu'on n'est plus inquiet de se faire voler, on pratiquera le menuet en vue du bal.

VOUS ETES BIENVENUS A
La Cabane à Sucre de Fernando Laporte
ST-AMBROISE (Village)
Partie de sucre — repas à tous les jours, tire, etc., deux salles de danse à votre disposition, orchestre si désiré.
Appelez pour réservation de salle à: 756-2623

ST-JEAN DE MATHA

Remerciements:

Les Chevaliers de Champlain de St-Jean de Matha tiennent ici à remercier les personnes qui sont venues les encourager la semaine dernière, lors des soirées organisées en collaboration avec M. Gabriel Deschênes, marchand de meubles, bien connu dans la région de Joliette.

A cette occasion, plusieurs chanceux se sont vus décerner des prix de grande valeur, et nous partageons leur joie!

Mercredi le 4 mars prochain, une soirée du même genre sera tenue à Ste-Mélanie. Invitation aux intéressés.

U.C.F.R.

Tous les membres sont cordialement invitées à la journée d'étude qui se tiendra chez les Révérendes Soeurs de l'Immaculée-Conception à Joliette.

En effet jeudi le 5 mars, Mlle Huguette Chagnon, propagandiste de l'U.C.F.R. nous entretiendra des problèmes féminins, tandis que M. François Bouchard, agronome-paysagiste, nous parlera de l'embellissement à l'intérieur. Bienvenue à toutes.

Réunion locale.

Nous comptons sur la présence de tous les membres, à l'assemblée mensuelle qui aura lieu mercredi soir le 11 mars prochain, à l'école Jean XXIII. Nous aurons alors le plaisir de recevoir les membres du cercle de Ste-Béatrix.

N.B. N'oubliez pas le concours d'abat-jour, lancé le mois dernier. Il vous reste qu'une semaine, mettez-vous à l'oeuvre.

Naissance.

A Ville St-Michel (Montréal), le 16 février 1964 a été baptisée une belle petite fille sous les noms de Marie-Johane-Guylaine née le 10 février enfant de M. Jean-Guy Lépine et de Juliette Provost.

Le parrain a été M. Fernand Provost, oncle, et la marraine, Jeannette Grégoire, tante de l'enfant, tous deux de St-Jean de Matha. Porteuse: Liette Lépine, tante.

Naissance

A St-Jean de Matha le 1er mars 1964 a été baptisée Marie-Josée, Sylvie, enfant de M. Emile Roberge et de Mariette Joly.

Le parrain a été M. Henri Beaupied, oncle et la marraine, Alfreda Joly, tante de Joliette. Porteuse: Mme Josaphat Joly, grand-mère.

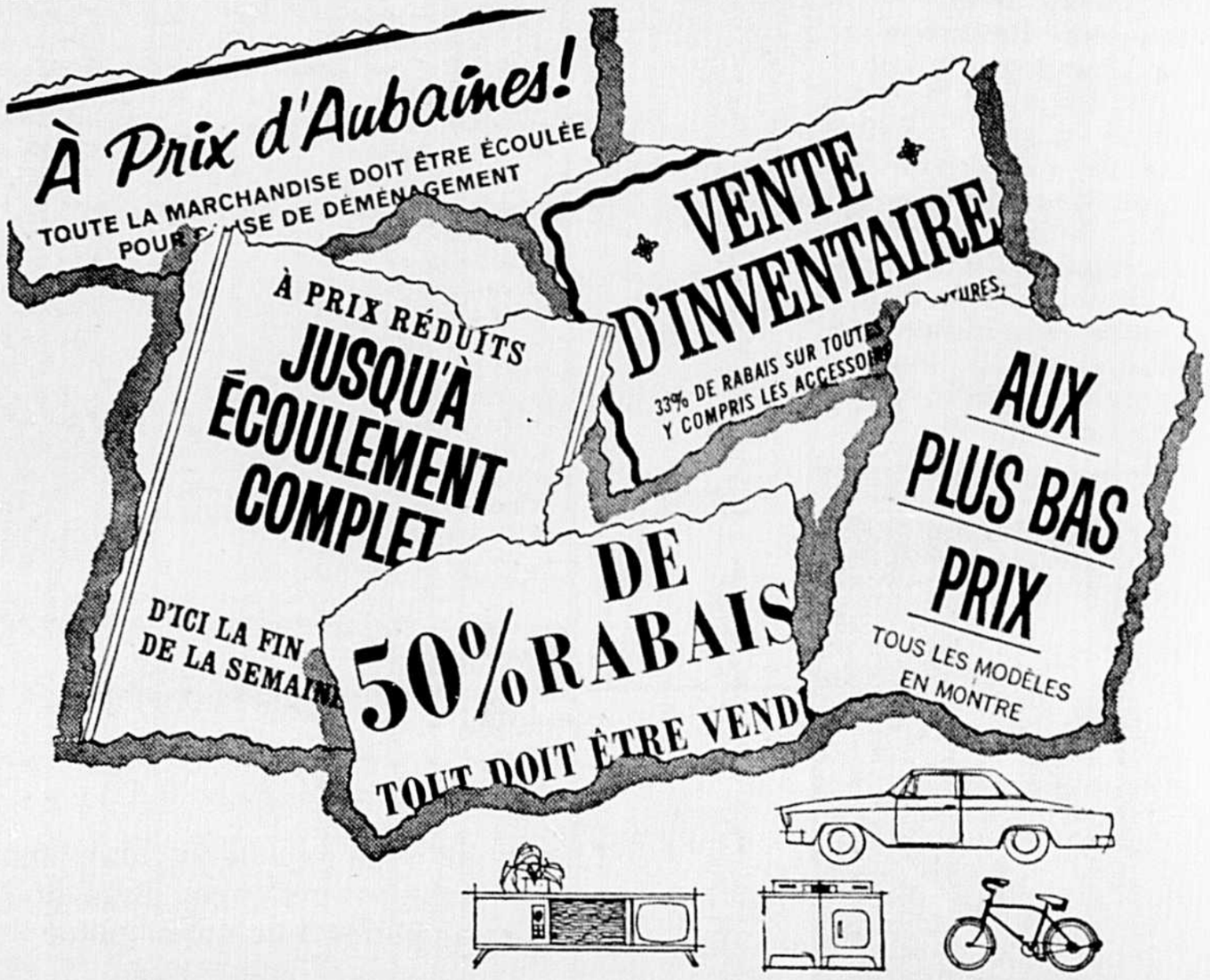

Avez-vous vu
des annonces intéressantes dernièrement?

Vous avez découvert des aubaines récemment? Alors, pourquoi ne pas en profiter en ayant recours au Plan de Financement Familial de la Banque de Montréal?

Grâce à ce plan économique comportant une assurance-vie, un versement mensuel régulier suffit à combler *tous* vos besoins en fait de crédit personnel—et vous pouvez échelonner vos versements durant une période allant jusqu'à *trois ans.*

Si vous découvrez une aubaine—renseignez-vous sur le Plan de Financement Familial à la succursale de la Banque de Montréal de votre voisinage.

"MA BANQUE" POUR 3 MILLIONS DE CANADIENS 8 de M

BANQUE DE MONTRÉAL

Plan de Financement Familial

GROUPEZ SOUS LE MÊME TOIT TOUT LE CRÉDIT DONT VOUS AVEZ BESOIN.

PRÊTS ÉCONOMIQUES COMPORTANT UNE ASSURANCE-VIE.

Succursale de Joliette: J. C. L. N. LEDUC, gérant
Montréal, 901 Carré Victoria Tél: UN. 6-2701

Saint-Michel des Saints

BAPTÊMES

BEAUSEJOUR. - Le 27 janvier, a été baptisé, Joseph, Rosaire Carl, enfant de Gilles Beauséjour et de Louise Hétu. Parrain et marraine: M. et Mme Rosaire Beauséjour, grands-parents de l'enfant. Abbé Gaston Amyot, vicaire.

DUBE.- Le 2 février a été baptisée, Marie, Guylaine, Claudette, Nicole, née le 27 janvier, enfant de Théodore Dubé et Jeannine Coutu. Parrain et marraine: M. et Mme Guy Coutu, oncle et tante de l'enfant. Abbé Gaston Amyot.

DUFRESNE.- A l'hôpital St-Eusèbe de Joliette, le 9 janvier, a été baptisé, Joseph Rolland, Gaétan, né le 7 janvier, enfant de Omer Dufresne et de Edna Morin. Parrain et marraine: M. Rolland Dufresne et Mlle Colette Fleury, oncle et cousine de l'enfant. Abbé Gaston Malo, aumonier.

BEAULIEU.- Le 9 février a été baptisé, Maurice, Raymond, né le 8 février, enfant de Olivier Beaulieu et de Laurette Delorme. Parrain et marraine: M. et Mme Maurice Loyer, oncle et tante de l'enfant. Abbé Gaston Amyot.

BRUNEAU.- Le 23 février a été baptisé, Joseph, Martin, Normand, né le 22 février, enfant de Victorien Bruneau et de Rachel Gravel. Parrain et marraine: M. et Mme Valérien Gravel, oncle et tante de l'enfant. Abbé Gaston Amyot.

NOS MALADES

Plusieurs personnes de la paroisse sont actuellement hospitalisées: Mme Camille Beauséjour, Mme Maurice Dubé et son fils, Pierre, MM. Emilio Champoux, Edgar Lanou, Irenée Dugas Gérald St-Georges, Danielle Rivest, fille de M. et Mme Réjean Rivest, Richard Richard, enfant de M. et Mme Gaston Richard. A tous ces concitoyens et à tous les malades, nous souhaitons un prompt et complet rétablissement.

Travaux d'hiver à Ste-Emélie

Le ministre fédéral du Travail vient de faire part de son approbation au projet soumis par la paroisse Ste-Emélie de l'Energie, Cté Joliette, au gouvernement provincial, afin d'encourager les travaux municipaux d'hiver.

M. Robert Bernard, gérant du SNP à Joliette a été informé de l'acceptation de ce projet par le Gouvernement du Canada, le 6 mars 1964. L'entreprise du projet 2334 comprend les travaux suivants: Construction de clôtures, travaux sur le terrain de la Corporation P. 14b, P. 15a Rang 1, Joliette, terrassement, pelouse, etc... trottoirs. Ces travaux seront exécutés dans le village et les Rangs St-Joseph, Grand Rang, Feuille d'Erable, Seigneurie, Chemin de ligne St-Joseph, Belle-Montagne.

Le coût de l'entreprise totalise $6,000 et le coût direct total en salaire $6,000. La paroisse de Ste-Emélie de l'Energie n'aura à payer que $600 du coût direct total en salaire, attendu que le Gouvernement provincial contribuera 40% du coût direct total en salaire, soit un montant de $2,400 et le Gouvernement fédéral acquittera $3,000 du coût direct total en salaire. Les travaux qui doivent débuter prochainement dureront jusqu'au 30 avril 1964. Ces travaux fourniront de l'emploi à environ 45 travailleurs pour un total d'environ 500 jours-ouvriers de travail.

STE-ÉMÉLIE DE L'ÉNERGIE

Baptême Breault

Le 15 février à M. et Mme Lionel Breault (Marie Paule Thériault) une fille baptisée Marie, Thérèse Céline Guylaine. Parrain et marraine M. et Mme Lorenzo Vachon (Thérèse Thériault) de Montréal, oncle et tante de l'enfant. Porteuse Manon Breault soeur.

Baptême Arbour.

Le 1e mars à M. et Mme Victor Arbour (Bernadette Venne) un fils baptisé Joseph, Gaston, Claude, Edouard. Parrain et marraine M. et Mme Edouard Venne (Gabrielle Rochon) de Montréal.

Saint-Cléophas

Baptême.

Le 1er mars a été baptisée Marie Linda, Guylaine Rondeau Parrain et marraine; M. et Mme Rosaire Forest de St-Gabriel de Brandon, grands-parents. Félicitations aux heureux parents

Pétanque sur glace.

La rumeur veut que l'équipe régulière de pétanque lance un défi aux jeunes de la paroisse et sur glace, s.v.p.

De retour.

Mme Napoléon Beaudoin se dit très heureuse de son voyage aux E.U.

La FAIRLANE 1964 est la plus populaire des voitures familiales! Economique, spacieuse, fringante! Suivez l'exemple de milliers d'autres!

Hardtop 2 portes Fairlane 500 1964, une des voitures Ford d'une excellence générale fabriquées au Canada.

Quelques mots sur la Fairlane 1964—**Véritable pur-sang de l'industrie automobile, la Fairlane est bâtie en mode de vitesse. Fringante à souhait, elle accélère instantanément, obéit à vos moindres désirs, prend les virages sans le moindre effort! Et elle est aussi éminemment pratique, offrant toute la détente qu'exigent les adultes, tout l'espace que requièrent les enfants! Autre avantage: elle se gare avec grande facilité! Economique à tous points de vue, particulièrement à l'usage. Choix de moteurs: deux six-cyl. qui ménagent les sous, et une puissance allant jusqu'à celle du V8 Challenger. Sedans, hardtops, wagonnettes—*vous n'avez qu'à choisir.* Dès aujourd'hui, essayez cette voiture d'une excellence générale, la Fairlane 1964, chez le Vendeur Ford!**

Certaines caractéristiques illustrées ou mentionnées ici sont fournies moyennant supplément.

LA VOITURE DU VAINQUEUR EST TOUJOURS LA MEILLEURE—VOYEZ VOTRE VENDEUR FORD!

FORD

J.-E. BEAULIEU & FILS INC.

533 ST-CHARLES BORROMÉE NORD PL3-7551

VOITURES USAGÉES A-1

Revenu net de 68 millions à la Cie de Téléphone Bell

Le revenu net de La Compagnie be Téléphone Bell du Canada pour l'année terminée le 31 décembre 1963 a été de $68.3 millions, ce qui équivaut à $2.58 par action, soit à un rendement de 6.1 pour cent du capital total, selon le 84e rapport annuel de la compagnie, publié aujourd'hui.

Après le paiement de $2.20 par action en dividendes, un solde de 38 cents par action a été ajouté aux bénéfices réinvestis dans l'entreprise.
dans l'entreprise. Plus de $58 millions ont été payés en dividendes à 195,000 actionnaires. De ce nombre, 97 pour cent habitent le Canada et détiennent 93 pour cent du capital-actions. Le revenu net de la compagnie pour 1962 avait été de $65,285,000 ou $2.66 par action.
ou $2.66 par action. La compagnie a ajouté 199,472 téléphones à son réseau au cours de l'année, ce qui en a porté le total à 4,090,102.

Le rapport ajoute: "Toute entreprise doit montrer des bénéfices adéquats si elle veut continuer d'obtenir des capitaux considérables pendant de longues années. Une concurrence très vive règne sur le marché des valeurs mobilières, et notre bon crédit, qui a jusqu'ici attiré les capitaux à des conditions favorables, ne saurait être préservé que si nos bénéfices sont suffisants et proportionnels à ceux d'autres compagnies canadiennes grandissantes et prospères." En 1963 la compagnie a réalisé le plus vaste programme de construction de son histoire en dépensant $234 millions pour faire en sorte qui ses services répondent à l'attente des clients et pour mener à bien l'expansion, la modernisation et le réaménagement nécessaire de ses installations. Plus de 95 pour cent du matériel avait été produit au Canada et plusieurs milliers d'emplois ont reposé sur les achats effectués par la compagnie Bell dans des milliers d'entreprises canadiennes. Des contrats ont été négociés avec deux syndicats représentant 28,000 employés et ont eu pour résultat une hausse d'environ trois pour cent du montant annuel des salaires. Au 31 décembre, la compagnie Bell avait un personnel de 35,441 hommes et femmes Le montant des salaires pour 1963 s'est établi à $179,297,157. Reconnaissant que des communications sûres sont un élément essentiel de la sécurité du pays, la compagnie Bell a apporté des contributions importantes à ce secteur. Au cours des 12 mois à l'étude, elle a pris de nouvelles dispositions pour protéger sa partie de l'important réseau de communications qui sert le Canada. Ce programme prévoit, entre autres, la diversification des réseaux interurbains. Pour 1967, la compagnie mettra en service le premier grand central électronique au Canada. Il desservira l'Exposition universelle et certaines parties du quartier des affaires de la métropole.

Commentant le rapport annuel de la Compagnie de Téléphonne Bell aujourd'hui, Lucien Landreville gérant de la compagnie, a déclaré que 10,864 téléphonnes étaient en service ici au 31 décembre, soit une augmentation de 674 au cours de l'année. A la fin de l'an dernier, 188 Personnes étaient à l'emploi de la Compagnie Bell dans cette région, et le total des salaires versés était de $698,240.00. En 1963, les immobilisations à Joliette s'élevaient à $350,000.00

Si vous êtes LAS TOUT LE TEMPS

De temps en temps, tout le monde se sent épuisé et souffre peut-être du mal de dos. Probablement rien de grave, simplement un trouble passager causé par une irritation des voies urinaires ou un malaise de la vessie. C'est le moment de prendre des Pilules Dodd's pour les Reins. Les Dodd's aident à stimuler les reins pour remédier à cet état causant souvent mal de dos et sensation de fatigue. Vous vous sentez mieux—dormez mieux—travaillez mieux. Achetez des Pilules Dodd's pour les Reins maintenant. Recherchez la boite bleue avec bande rouge à tous les comptoirs de produits pharmaceutiques. Vous pouvez vous fier aux Dodd's. 60F

PL 6-4910

Dr Claude Julien, o.d.

Successeur du
Dr ROGER ADAM, O.D.

Joliette

VOICI UNE AUBAINE INCOMPARABLE

DES PNEUS MARATHON GOODYEAR

POUR SEULEMENT $9.95

et votre pneu rechapable (ajouter 50c pour la pose) Modèle à chambre à air, flancs noirs.

DIMENSIONS: 6.00 x 16 6.70 x 15

Non pas des pneus rechapés, de deuxième qualité ou usagés, mais des pneus Marathon flambant neufs et garantis par Goodyear. A ce bas prix vous pouvez facilement vous procurer quatre pneus neufs. Procurez-vous des pneus neufs dès aujourd'hui, vous éliminerez ainsi bien des tracas.

GARANTIS CONTRE LES HAZARDS DE LA ROUTE

DAVID LÉPINE ENRG.

617 DE LANAUDIERE PL 3-3712 JOLIETTE

CJLM 1350 KC JOLIETTE

COMMUNICATIONS BELL

par

Lucien Landreville

votre gérant local

VOYAGE SOUS UN MÊME TOIT

Combien votre appareil au foyer vous coûte-t-il par jour? 0.10? 0.15? 0.25? Laissez-moi vous confier un secret: c'est beaucoup moins qu'un paquet de cigarettes, moins que beaucoup de magazines, moins qu'un dessert de fantaisie. En résumé, si vous tenez compte de tout ce que votre téléphone fait pour vous, vous constaterez que les frais mensuels sont bien minimes en comparaison de la valeur des services rendus.

Toutefois, on ne pourra vraiment pas le mesurer avant que quelqu'un puisse évaluer les appels où vous entendrez des phrases comme: "C'est une fille", ou "Cet emploi est maintenant le vôtre", ou encore "Venez vite, docteur". Mais, on ne pourra jamais évaluer ces appels à moins d'avoir des coeurs de Pierre.

* * *

ÉVALUATION DU TÉLÉPHONE

Toute maitresse de maison vous dira que la partie la plus épuisante de son travail, c'est de courir d'une pièce à l'autre. Une de ces dames décrivait d'ailleurs cela comme entreprendre un "voyage sous un même toit". Je ne suis pas conseiller en économie domestique mais j'ai pu lui conseiller une bonne façon de sauver des pas: l'installation d'appareils téléphoniques supplémentaires là où ils sont le plus nécessaires, comme dans la cuisine, la chambre à coucher ou le coin de Monsieur. Je lui ai d'ailleurs fait remarquer que les appareils sont disponibles en plusieurs couleurs qui s'harmoniseront bien avec celles de ses pièces. Si vous avez besoin d'appareils supplémentaires, il suffit d'appeler notre bureau d'affaires. Ils sont si peu coûteux: moins de cinq sous par jour et des frais uniques pour la couleur et l'installation.

* * *

C'est malheureux mais le dernier des véritables signaleurs utilisant la fumée serait récemment entré dans l'éternel "terrain de chasse" qui leur est réservé.

Un publicitaire a récemment fait cette découverte après avoir cherché un signaleur utilisant la fumée, pour promouvoir un nouveau produit. Il visita toutes les réserves indiennes mais ne put trouver le signaleur. Exaspéré, il s'approcha finalement d'un vieil Indien assis près d'un feu de camp.

"Dites-moi", demanda-t-il, "que faites-vous pour envoyer un message à la réserve voisine?"

L'Indien le regarda et répondit froidement: "J'utilise le téléphone. Et vous?"

L. Landreville

Service de Prêts Hypothécaires

- Pour refinancer vos hypothèques actuelles
- Pour construire ou améliorer votre propriété
- Pour posséder plus de capital
- Pour achat de machineries et équipements
- Pour consolider vos dettes.

Nous prêtons en 1ère ou 2ème hypothèque
Aucun frais d'inspection ou de dépôt

MSS Mortage Service & Investment CO INC.

425 SAINT-LOUIS, JOLIETTE

Tél. PL 6-8511

Saint-Côme

(DE NOTRE CORRESPONDANT)

Voici les résultats des premiers de chaque classe, au Collège No 1-A.

1ère année: Titulaire Mme Roma Mireault. 1er Renaud Riopel 96.1; 2e Benoit Baillargeon 94.1 3e Yves Venne 92.8

2e année: Titulaire Mlle Madeleine Rivest: 1er Pierre Baillargeon 95.6; 2e Mario Bordeleau 95.4; 3e Dorian Baillargeon 89.9.

3e année: Titulaire Mlle Denise Lachapelle. 1er Jules Rivest 91.5; 2e Clarence Venne 91.2; 3e Alain Gaudet 89.4.

4e année: Titulaire Mlle Annette iRopel. 1er Sylvain Riopel 92; 2e Fernand Morin 91; 3e Gaétan Grenier 88.

5e année: Titulaire Mme Clément Gauthier. 1er François Gaudet 91.3; 2e Yvan-Roger Morin 89; 3e Jean Gagné 88.

6e année B: Titulaire Mme Clément Gauthier. 1er André McCabe 90.7; 2e Jean Riopel 88; 3e Jacques Beaudry 86.

6e année A: Titulaire Mme Simon Thériault. 1er Yves Morin 88; 2e Raymond Morin 86; 3e Jules Venne 83.

7e année: Titulaire Mme Paul Lachapelle. 1er Luc Thériault 93.7; 2e Richard Baillargeon 93.-4; 3e Yvan McCabe 90.3.

Prompt rétablissement

A Mme Jean Chevrette hospitalisée à St-Félix de Valois. A M. Albert Mailloux hospitalisé à St-Eusèbe (Joliette).

Réunion de l'U.C.F.R.

La semaine dernière 5 dames de l'UCFR de notre paroisse ont assisté à une réunion de leur cercle à l'Immaculée-Conception La journée avait pour thème : "Les Problèmes Féminins". Il y eut discussion et réunion dans l'avant-midi et une vue dans l'après-midi. Ces dames sont revenues enchantées de leur journée. Félicitations.

• • •

Résultats des premières de chaque classe à l'Ecole Notre-Dame de l'Assomption.

1ère année: Titulaire Soeur Théophile des Saints-Coeurs. 1ère Aliette Gaudet 93.5; 2e Renée Aumont 93.2; 3e Manon Rivest 93.2.

2e année: Titulaire Mlle Thérèse Rivest. 1ère Lorraine Morin 96.6; 2e Claudine Baillargeon 96.5; 3e Lise Rivest 93.6.

3e année: Titulaire Mme Raoul Bordeleau. 1ère Carolle McCabe 93.6; 2e Claudine McCabe 93; 3e Micheline Gagné 92.

4e année: Titulaire Mme Gérard Riopel. 1ère Maryse Rivest 86.2; 2e Lorraine Gaudet 84.2; 3e Maryse Baillargeon 76.9.

5e année: Titulaire Mme Gérard Riopel. 1ère Maryse McCabe 91.6; 2e Line Rivest 90.8; 3e Francine Rivest 86.5.

6e année: Titulaire Soeur Jean Bernard. 1ère Louise Rivest 92.9 2e Armande Gagné 91.6; 3e Pauline Gaudet 91.3.

7e année: Titulaire Soeur Jean Bernard. 1ère Manon Gaudet 87.4; 2e Madeleine Gaudet 84.7; 3e Francine Rivest 75.8.

8e année Scientifique: Titulaire Soeur Hélène-du-Sauveur 1ère Jacinthe Ricard 94; 2e Lise Bordeleau 89.3; 3e Manon Morin 82.6.

Félicitations.

Mères sans joie!

Le taux des naissances illégitimes a plus que triplé en 25 ans! Comment combattre un tel désordre? SÉLECTION du Reader's Digest de mars propose quelques remèdes au problème. Lisez pourquoi certains changements d'attitude s'imposent dans notre société qui, par légèreté, pousse littéralement les adolescentes dans les bras des jeunes gens, pour les rejeter ensuite sans pitié lorsqu'elles sont "prises au piège". Achetez Sélection de mars aujourd'hui!

MLLE GAETANE RONDEAU

M. YVON GRAVEL

Deux gagnants du concours lancé par la Commission Scolaire de Joliette.

St-Jean de Matha

Honneur au mérite

A la suite d'un concours organisé par la Commission Scolaire de Joliette, quatre de nos jeunes de St-Jean de Matha virent leurs efforts récompensés.

Mlle Gaétane Rondeau, fille de de Lionel, s'est vue attribuer un montant de $15.00, comme 2e prix en dessin. Elle avait exécuté le portrait de M. Barthélemy-Joliette, avec des caractères de dactylographe (catégorie 11e commerciale, sténodactylo).

Mlle Cécile Burns, fille de Viateur, a également reçu $15., comme 2e prix pour sa composition en recherches historiques (catégorie 12e, 13e années).

M. Yvon Gravel, fils de Léo, s'est mérité $15., soit un 2e prix, pour son dessin du 1er collège de la ville de Joliette (catégorie Arts et Métiers, 2e spécialisation).

M. Raymond Beaulieu, fils de James, a obtenu un 3e prix pour son dessin du Pont des Souvenirs (section Arts et Métiers, 2e technique).

Nous réalisons une fois de plus que les talents sont nombreux dans notre paroisse. Bravo à nos gagnants et bon succès dans leurs études!

Dr J.-Ed. GERVAIS
CHIRURGIEN-DENTISTE
Tél. PL 6-6509
435, Manseau, Joliette

L'ACADIAN
BEAUMONT
DE GENERAL MOTORS

LIGNES NOUVELLES
DIMENSIONS NOUVELLES
LUXE NOUVEAU

VOUS EN SEREZ FIER
...ET PAS MOINS RICHE

A la prochaine occasion, regardez attentivement la Beaumont. Remarquez ses lignes pures et d'un galbe parfait. Son nouvel empattement plus long (115 pouces) lui donne une silhouette fuyante qui attire partout l'attention. Ni trop petite ni trop grande, la Beaumont présente les justes dimensions qui la rendent aussi pratique que confortable. Voyez aussi l'intérieur de la Beaumont, il offre toute la place dont la famille a besoin. La courbure des glaces de portières donne beaucoup d'espace en largeur à hauteur des épaules. Et l'aménagement intérieur est aussi élégant que les lignes de la carrosserie. Les garnitures et les tapis ont des couleurs assorties avec un goût parfait, et les sièges sont rembourrés de mousse. Le choix de moteurs comprend deux six-cyl. économiques et deux brillants V8. Les avantages offerts par la Beaumont n'ont vraiment pas leur pareil cette année! Et son prix est bien inférieur à ce qu'on croirait devoir payer pour une telle voiture. Demandez son prix au concessionnaire, vous en serez surpris.

UNE VALEUR GENERAL MOTORS

SEDAN BEAUMONT CUSTOM 4 PORTES

BEAUMONT ACADIAN

L'économie nouveau style, le chic nouvelle vague!

Ne manquez pas l'émission télévisée "Rue de l'Anse" dont l'heure et le canal figurent au programme local

AB-1064CF

GARAGE MAURICE GIRARD LTÉE
230 St-Charles Borromée N. Joliette PL 6-8088

St-Liguori

Soirée récréative

Samedi soir le 14 mars à 8h., à la salle paroissiale, grande soirée récréative. Un orchestre renommé vous fera passer d'agréables instants. Il y aura prix de présence. Billet d'entrée $1. Bienvenue à tous.

• • •

Félicitations aux joueurs de ballon-balai qui ont rapporté la coupe.

• • •

4ième année 1er Michel Lachapelle 97; 2e Luc Jetté 89; 3e Emile Ricard 87; 4e Michel Tétreault 86.

5e année: 1er Yves Lanoix 93; 2e Bertrand Paré 86; 3e Paul Beaulac 85; 4e Jean-Claude Desrosiers 85. Classe de Pierrette Chayer.

6e année: 1er Yoland Parent 82; 2e Serge Champagne 80.5; 3e Paul St-Jean 80; 4e Claude Lane 77; 4e Denis Larivière 77; 4e Roger Léveillé 77.

7e année 1er Jean Lapointe 90; 1er Réjean Léveillé 90; 2e Laurent Lépine 86; 3e Robert Chevrette 83.5; 4e Richard Landry 81. Classe de Mme A. Perreault.

FELICITATIONS à Claude Perreault, pour tous les buts enrégistrés, ce qui a permis à St-Liguori de remporter le championnat et la coupe, dans la ligue de ballon-balai les Francs Copains.

Ste-Elisabeth

Décès Tessier

Le 21 février à l'âge de 81 ans est décédé M. François Tessier, époux de Alexandrina Bourret. Les funérailles eurent lieu mardi le 25 au milieu d'une assistance très nombreuse de parents et d'amis. Il laisse dans le deuil, outre son épouse, ses enfants: Lucien, marié à Georgette Marseille, Louis-Joseph, marié à Jeanne Lefebvre de Joliette, Lucienne, mariée à Aimé Allard. Eva, mariée à Albéric Laporte, Guillaume, célibataire Ste-Elisabeth, Estelle, mariée à Jean-Paul Paradis de Joliette, Marie-Ange, mariée à Wilfrid Deschesnes de Mtl, Madeleine, mariée à René Tessier, Jacques marié à Gisèle Joly de Victoriaville et plusieurs petits-enfants, arrières petits-enfants, neveux et nièces. Nos sympathies. — Salon H. Joly.

Condoléances

A Mme Jean-Marie Dufresne et à sa famille pour le décès de son père M. Siméon Bibeau de la paroisse St-Gabriel de Brandon.

St-Damien.

Prompt rétablissement à Mmes Omer Dénommé, Roméo Tellier de St-Damien hospitalisées à Louiseville.

M. Jacques Gravel a acheté la maison appartement à M. Vitalien Provost.

Commission Scolaire de St-Damien

Voici dans les grandes lignes les dépenses qui ont été faites en rapport avec la construction de l'école St-Coeur de Marie:

Coût total de la construction comprenant bâtisses: $164,815.; suppléments $5,027.84 pour un total de $173,842.84. Ameublement de l'école: $12,288.30. Ameublement du logement des religieuses $4,577.30. Le terrassement et la clôture $9,202.60. Achat du terrain $9,700. Architectes, surveillance $4,535.60. Impression, vente et publicité des obligations, revision plans, intérêts payés à Guy Perrault Cie Ltée et à la Caisse Populaire, les frais d'arpentage et divers $5,591.52. Grand total : $220,575.16. Rapport véridique présenté à M. R. Desaulniers, i.é.

Naissance Gadoury

A l'hôpital St-Félix est né le 17 février, Joseph, Yves, Simon enfant de M. et Mme Roger Gadoury (Antoinette Lépine) et baptisé le 23 du même mois. Parrain M. Marcel Joly, marraine Simonne Lépine, oncle et tante.

A LA RENCONTRE COMMISSAIRES-ENSEIGNANTS. — La Fédération des Instituteurs et Institutrices du diocèse de Joliette avait organisé une rencontre "Commissaires-Enseignants", lundi soir dernier, au restaurant Kambo de Joliette. A la table principale, on voit, de gauche à droite, M. Roch Lasalle, professeur; M. l'abbé Evariste Leblanc, aumônier de la Fédération des Synd. des prof.; Mlle Ghislaine Deslongchamps, trésorière de l'Ass. de l'Epiphanie; M. Albert Lussier, le nouveau Chevalier de l'Ordre de St-Grégoire-le-Grand; M. Maurice Lavallée, trés. de la Fédé.; Mlle Géraldine Perreault, du conseil de la Fédé. de Joliette; Mlle Lise Turcotte, v.-p. de la Fédé.; M. Jean-Louis Marchand, dir.-adjoint des Etudes; et M. Claude Vadnais, cons. de la Fédé.

Vient d'arriver

MAGNIFIQUE COLLECTION

CHAPEAUX

DE PRINTEMPS

" Prêts à porter "

Milan - Bali - Bakou, etc..

JULIETTE Produits de Beauté

25 Place Bourget Nord Joliette tél- 756-8475

FOURNITURES DE CHAPEAUX
TUQUES DE PAILLE
CAPELINES
PAILLES A LA VERGE
RUBANS CORDÉS et VELOURS
VIOLETTES – WILLON – BUCKRAM
FORMES – FLEURS
DE TOUT POUR FABRIQUER VOS CHAPEAUX
BAS NYLON, 1ère qualité.

TOUT POUR LA COIFFURE AU PRIX DU GROS

TEINTURES – Ozon, – Clairol – Roux.

PERMANENTES — Rayette – French formula, Invitation Modeling, Breck, Kiro-Cold – Milk – Bath

SHAMPOINGS — Vivax – Breck, VO-5 – Kiro-Lac, Coronot – Etc...

SPRAY NET — Oréal de Paris, Breck – Rayette, French Formula

COSMÉTIQUES - Harriet Hubbard Ayer

Corporation des Syndics de la paroisse St-Damien de B.

Fonds de réparation — Etat des recettes et déboursés pour la période du 1er nov. 1962 au 1er octobre 1963.

Pensionnat à St-Ambroise

Les Soeurs de Ste-Anne et les membres du conseil de l'amicale de St-Ambroise, comté de Joliette, ont l'honneur de vous inviter à une rencontre d'amitié, le dimanche 26 avril 1964, de 1h.30 à 5h.30.

Corporation des Syndics de la paroisse de St-Damien

Fonds en banque au 31 octobre 1962		$15,423.41
Intérêts sur obligations	550.00	
Intérêts de banque	198.04	
Répartitions perçues	13,237.08	
Remboursement fonds de construction Re: Accidents de travail	671.93	14,657.03
		$30,080.46
Rachats d'obligations déboursés	1,500.00	
Intérêts sur obligations, Ass.-vol, frais légaux, frais de banque et divers	11,878.52	13,378.52
Solde au 31 octobre 1963		$16,701.94

CABANE A SUCRE

RÉSERVEZ TÔT ! ! !

Salle à diner spacieuse, très bonne cuisine canadienne pour repas en groupe ou individuellement

AURÉLIEN GRÉGOIRE

STE-MARCELLINE

½ mille de la route 42, chemin du lac Léon

RÉSERVEZ TÔT À 883-2804

Le prestige vous accompagne... dans une Chrysler

Conduire une Chrysler donne cette satisfaction et fierté qu'aucune autre voiture ne vous apporte! La Chrysler est une auto de qualité incomparable. Sa qualité est *évidente* dans les moindres détails de ses intérieurs luxueux. Sa qualité est *tangible* dans la souplesse de son roulement et dans la puissance de son moteur. Sa qualité est *acclamée* partout sur son passage. Faites l'essai d'une Chrysler 1964 et jugez-la à sa pleine valeur. C'est l'auto qui "rend fière" la personne qui la possède. Votre vendeur Chrysler sera heureux de vous démontrer comme la vie est belle avec une Chrysler.

L'ÉTONNANT AUTO-PILOTE!

Ce régulateur de vitesse automatique Chrysler diminue la fatigue des voyages. Il suffit de le régler à la vitesse désirée, d'enlever votre pied de l'accélérateur et de vous détendre. La vitesse est alors maintenue automatiquement, peu importe la route suivie. Cependant vous conservez toujours la maîtrise absolue de la voiture. Une légère pression sur l'accélérateur ou le frein annule instantanément le réglage de l'auto-pilote.

Avec une CHRYSLER la vie est belle

WINDSOR BARATOGA 300 NEW YORKER

Sa construction de qualité est appuyée par la garantie de 5 ans-50,000 milles du "Rouage d'Entraînement".

CHRYSLER CANADA LTD.

Garage P.-E. Savignac Ltée

632 DE LANAUDIERE, JOLIETTE PL 6-4960

Garage L'Epicier Cie Ltée

671 ST-THOMAS, JOLIETTE PL 6-4563

ORIENTATION

Dans le but de renseigner les parents et les élèves, le Service d'Orientation de la Commission scolaire régionale Lanaudière publie chaque semaine, des informations concernant une profession.

LES SCIENCES PURES

Définition

Par l'expression, sciences pures, on désigne ordinairement un ensemble de connaissances qui comprend les sciences biologiques, la chimie, la physique, la géologie et les mathématiques. Ces divisions demeurent quelque peu arbitraires car les spécialités sont interdépendantes les unes des autres au point de créer parfois d'autres subdivisions: bio-chimie, géo-physique, etc., ou des spécialisations plus accentuées: botanique thermodynamique, minérologie, océanographie, etc. Il y a cependant un facteur commun à toutes ces sciences, ce sont les mathématiques, langage abstrait de toutes les sciences et une science en elle-même.

Science ou génie

Il est parfois difficile pour un étudiant de choisir entre le génie ou les sciences pures. D'une façon générale on peut dire que les hommes de science s'intéressent à la nature des choses pendant que les ingénieurs s'intéressent surtout à leur usage. L'homme de science est surtout intéressé à agrandir le domaine du savoir, à découvrir de nouveaux phénomènes ou à expliquer ceux qui sont connus, sans attacher beaucoup d'importance au caractère pratique, à l'efficacité ou à la possibilité économique d'appliquer ces découvertes. L'étudiant qui aime les sciences mais qui est plus intéressé à la planification, à la construction ou au fonctionnement des appareils devrait plutôt penser à devenir ingénieur.

Qualités personnelles

L'étudiant qui songe à une carrière dans les sciences doit pouvoir maîtriser assez facilement les mathématiques au cours secondaire et être particulièrement intéressé aux sciences en général. Il doit être d'un potentiel intellectuel supérieur, avoir développé une excellente discipline personnelle et posséder de bonnes méthodes de travail pour réussir les études requises, surtout au niveau universitaire, où le pourcentage d'échecs est relativement élevé.

Il faut être animé d'une grande curiosité intellectuelle alliée à un sens aigu de l'objectivité pour se soumettre aux exigences rigoureuses de la recherche scientifique. La conception du savant ermite est dépassée et beaucoup de recherches se font en équipes. Il faut donc un minimum de sociabilité et de dispositions pour le travail en collaboration. Comme ce travail est plutôt de nature intellectuelle, la robustesse physique est d'importance secondaire, exception peut-être pour les géologues.

Champs d'action

Près de la moitié des hommes de science travaillent pour les institutions gouvernementales où ils s'occupent de recherche. L'industrie en emploie environ 30% où ils exercent des fonctions très variées. Le reste soit 20% ont choisi le domaine de l'éducation et de ce nombre près des deux tiers enseignent dans les universités. Avec les développements de l'éducation il est fort probable que dans un avenir rapproché une plus forte proportion de nos diplômés en science se dirigeront vers l'enseignement et surtout dans les cours secondaires et collégial.

Rémunération

Pour les diplômés en sciences, les salaires et les chances d'avancement sont en relation presque directe avec les degrés académiques. La moyenne des salaires mensuels pour les bacheliers de juin 1962 s'établit à $400. Ceux qui détiennent une maîtrise obtiennent $470., et les docteurs $600. Pour l'année 1960 la moyenne des revenus, cinq ans après l'obtention du baccalauréat est de $6,250. et après 15 ans $8,350.

Besoins futurs

Pour les prochains 2 ans, d'après une enquête du ministère fédéral du travail, les besoins futurs pour les ingénieurs s'établit annuellement à 6%, pour les diplômés en sciences sociales 11%, et pour les hommes de science 5%. Parmi ces derniers les mathématiciens seront le plus en demande, la prévision étant de 11%, et les géologues moins favorisés avec une demande de 3%.

Les femmes dans les sciences

Les femmes préfèrent de beaucoup les sciences au génie si leur nombre n'atteint pas 5% de l'ensemble. Les sciences biologiques attirent plus particulièrement l'élément féminin, suivi par les mathématiques et la chimie. Etant donné que les qualités requises pour les carrières scientifiques sont à peu près également partagées entre les deux sexes, il devient évident que notre communauté se prive ainsi d'un excellent potentiel dans le domaine scientifique.

Préparation

Les trois universités de langue française de la province de Québec: Montréal, Laval et Sherbrooke sont toutes en mesure de préparer des hommes de science. Le programme et les spécialisations varient quelque peu d'un université à l'autre mais les études se terminent par l'obtention d'un B. Sc., avec mention de la spécialité choisie. La durée des études est la même soit 4 ans, la première année étant ordinairement commune pour tous les étudiants et ce n'est au cours de la 2e année que les étudiants font le choix de leur spécialité.

On exige une 12e année option A avec de fortes notes en mathématiques et en sciences de l'ordre de 75% au minimum. On accepte parfois des 12e option B et des diplômés des Instituts de technologie après un examen du dossier scolaire. Les élèves qui terminent cette année la nouvelle 11e scientifique-lettres ou Sc-math. peuvent être admis si leur dossier est jugé satisfaisant.

Le coût des études varie d'une université à l'autre et s'établit entre $375. et $425. De nombreuses bourses sont toutefois disponibles pour des élèves qui démontrent d'excellentes possibilités.

Nous espérons que ces quelques renseignements ont pu vous être utiles.

Jean-Marc Foucault, c.o.
Jean-Hugues Poirier, c.o.
Bureau d'Orientation,
C.S.R. Lanaudière,
Tél. 756-1661.

PORTES et CHASSIS
Bois et Aluminium
Marque "Shalwin"
GÉRARD POIRIER
477 Dollard **Joliette**
PL 6-6901

MARIAGES — RECEPTIONS — BAPTEMES
sur films 8mm ou 16mm

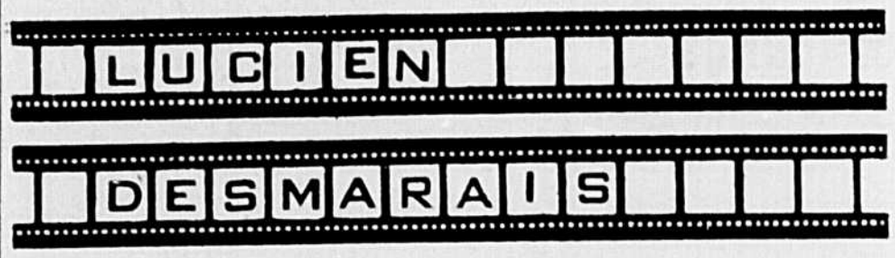

580 Manseau Joliette, Qué. 756-8332

Toujours là—
avec de l'argent...

pour consolider vos comptes
ou pour toute
autre raison valable.

$50.00 à $5,000.00

NIAGARA FINANCE COMPANY LIMITED
240 succursales d'un océan à l'autre
J.G. LAMONTAGNE, gérant des Prêts NF-64-51F
28 Place Bourget — C.P. 482
Joliette - Tél.: 756-1616

PROVINCE DE QUÉBEC

AVIS

IMPÔT PROVINCIAL SUR LE REVENU

IL Y A OBLIGATION DE FAIRE LE RAPPORT FINAL ET DE PAYER L'IMPOT OU LE SOLDE DE L'IMPOT LE OU AVANT LE 30 AVRIL 1964. APRES CETTE DATE L'INTERET SERA PRELEVE EN PLUS DES PENALITES.

Le bureau de l'impôt provincial sur le revenu est situé à 230, rue Dorchester à Québec. Toute demande faite audit bureau pour obtenir des formules en dépôt recevra une attention immédiate.

De plus, les contribuables résidant dans la Province de Québec ou leurs représentants peuvent se procurer, aux endroits suivants, les formules de déclaration d'impôt provincial sur le revenu à l'usage des particuliers: TP1 Générale et TP1 Abrégée:

1. Dans tous les bureaux des Percepteurs du revenu, dans les bureaux d'émission de licences et d'examens de conduite sous le contrôle du Bureau des Véhicules Automobiles, et dans tous les bureaux du Revenu.
2. Aux Palais de Justice — Bureaux d'Enregistrement.
3. Aux bureaux des greffiers et trésoriers des cités et villes et aux bureaux des secrétaires-trésoriers des corporations municipales.
4. A tous les bureaux des Caisses Populaires.

MINISTÈRE DU REVENU
ROGER-H. STANTON, sous-ministre

ÉCONOMISER

PAYER

EMPRUNTER

Les services de la Banque Royale, qui facilitent vos paiements, emprunts et autres opérations financières, réduisent aussi vos frais. Notre MÉTHODE 2-COMPTES vous évite de "rogner" les économies que vous destinez aux vacances ou à d'autres dépenses; elle simplifie le paiement des factures au moyen du Compte de Chèques. (Il ne vous en coûte que 10¢ par chèque!) Un PRÊT "PLAN-À-TERME" permet souvent des économies d'intérêt. Développez votre *sens des affaires* à notre plus proche succursale!

BANQUE ROYALE

Succursale de Joliette ..... F. O. Doray, gérant
Succursale de Rawdon ..... J. N. Kinsella, gérant
Succursale de St-Paul l'Ermite .. J. R. Ayotte, gér.

Chronique du Séminaire

Concert de Bernard Lagacé, organiste

Le 7 mars, à la chapelle du séminaire, les élèves assistent au 8e concert des Jeunesses Musicales. C'était la première fois que nous avions l'occasion d'entendre M. Bernard Lagacé, professeur de piano et d'orgue, au Séminaire. M. Lagacé interpréta, avec beaucoup d'aisance, sur notre nouvel orgue Casavant, des oeuvres des grands compositeurs français des XVII et XVIII siècles.

Après des études à Paris, l'éminent organiste fut lauréat au Concours International de Munich, en 1955. Il donna par la suite des récitals à Vienne, en Hollande, à la radio-diffusion française et aux Etats-Unis.

Professeur d'orgue au Conservatoire de Musique et d'Art dramatique de la Province de Québec, M. Lagacé est organiste à l'église Saint-Sixte de Ville St-Laurent.

Dimanche, le 8 mars

Réunion de l'Association des Parents

Cet après-midi, à 2 hres, plus de 225 parents d'élèves prennent part à la troisième réunion de leur Association. Devant une assistance aussi considérable, les délibérations eurent lieu dans la salle d'étude des élèves.

Après l'inscription, le mot de bienvenue de M. E. Goulet, président, et de l'adoption des minutes de la dernière assemblée, la discussion porta sur le projet des Constitutions.

M. Louis Landry, pharmacien de Répentigny, fut élu secrétaire-trésorier en remplacement de Gérard Forest, retenu par la maladie. M. François Doray fut choisi 2e Vice-prés., le Dr J. P. Mireault et René Allard, nommés conseillers. En plus de J.-Paul Joly, nommé vice-prés., le Conseil de l'Association est en voie de réaliser un travail efficace.

Le R. P. Gaston Bibeau, csv, Supérieur, présenta le conférencier M. Jean-Marie Beauchemin, psychologue et Secrétaire général de la Fédération des Collèges Classiques de la Province de Québec. Ce dernier traça un exposé clair et précis des raisons pour lesquelles les parents envoient leurs enfants au cours classique. M. le conférencier répondit à plusieurs questions suscitées à la suite de sa causerie.

Tous les parents s'en retournèrent satisfaits d'une aussi belle réunion. La date de la prochaine rencontre sera fixée ultérieurement.

Nos Anciens à l'Honneur

M. Albert Lajoie, agronome et secrétaire-gérant de la Caisse Populaire de Joliette, est nommé au Conseil d'Administration de la Société générale de financement de Québec. Ancien élève du Séminaire de 1927 à 1934, diplômé de la Faculté d'Agronomie de l'Université de Montréal, membre de surveillance de la Caisse régionale de Joliette, M. Lajoie fait honneur à sa ville et à son Alma Mater.

On vient de fonder, à Joliette, une société Horticole pour promouvoir l'embellissement de la cité, à l'occasion du centenaire. Trois de nos anciens font partie du Comité de cette organisation. Ce sont: M. François Bouchard, agronome, 1934-37, président; le P. Roland Brunelle, csv, trésorier; et M. Yvanhoe Coderre, agronome, 1932-34, aviseur technique.

M. Alain Généreux, étudiant en Philo Jr, est nommé président-fondateur de la JNCF (Jeunesse nationaliste canadienne française), mouvement lancé par la Société St-Jean-Baptiste pour intéresser les jeunes dans l'étude de l'action nationale.

M. Claude Magnan, ancien du séminaire de 1954-1962, fut choisi sec.-trésorier de l'Association Québecoise des Etudiants en service social.

M. Gérard Shanks, élève de 1940 à 42, président du Syndicat national des fonctionnaires municipaux de Montréal, qui vient de signer, au nom de son syndicat, le contrat d'un édifice de $12 millions, à Montréal.

L'Hon. Azellus Denis, nommé Sénateur par l'hon. Premier Ministre Pearson. Originaire de St-Norbert, M. Denis a fait ses études classiques au séminaire de 1918 à 1926. Il étudia le droit et depuis 1935, il représentait le comté de Montréal-St-Denis au gouvernement fédéral.

Le Dr Otto Bengle, orthodontiste, 1934-42, du 91è cours, est délégué à Paris, par l'hon. Ministre des Affaires Culturelles, pour faire des démarches auprès des peintres canadiens et européens, afin d'obtenir gratuitement cent toiles qui constitueront l'inventaire du "musée d'art moderne", qu'établira prochainement, à Montréal, l'honorable Ministre.

M. Michel Denis, 1946-47, fut élu président du Comité de la Croix-Rouge de St-Félix de Valois.

Le R. P. Robert Piuze, dominicain, ancien élève de 1926 à 1932, est l'un des prédicateurs des retraites du Carême, à la cathédrale de Joliette.

N. B. Nous désirons féliciter M. le chanoine Damien Robert, curé de St-Esprit, à l'occasion de son 75è anniversaire de naissance. Ancien élève du Séminaire de 1901 à 1910, M. le chanoine enseigna à son Alma Mater durant 28 ans. En juin prochain, il célèbrera son 50e anniversaire d'ordination sacerdotale.

P. André Doucet, c.s.v.

L'OLDSMOBILE 64 *dynamisme, qualité supérieure pour le prix.*

Prenez le départ au volant d'une Oldsmobile, vous serez immédiatement impressionné par les accélérations de son moteur Rocket, dont le modèle le plus puissant, le V8 Starfire, développe 345 CV.

Conduisez ensuite l'Oldsmobile sur quelques mauvais chemins; vous verrez les trous et les bosses, mais vous n'en sentirez rien au roulement, car la suspension équilibrée à ressorts à boudin de l'Oldsmobile absorbe tous les cahots.

Puis, essayez l'Oldsmobile en ville. Vous remarquerez sa douceur de manoeuvre qui permet de conduire détendu, même dans une circulation intense. C'est que la fameuse transmission automatique Hydra-Matic, la servo-direction Roto-Matic et les servo-freins Pedal-Ease (livrables moyennant supplément dans quelques modèles), suppriment tout effort et ne laissent que l'agrément de conduite.

Tôt ou tard, vous serez enthousiasmé par les qualités de l'Oldsmobile. Rendez-vous alors chez le concessionnaire Oldsmobile qui présente 21 modèles de cette voiture pleine de dynamisme et d'une qualité supérieure pour son prix. Acheter une Oldsmobile, c'est faire un placement sûr.

Coupé Holiday Dynamic 88

UNE VALEUR GENERAL MOTORS

L'OLDSMOBILE 64 EST PARTOUT OU CHANTE LA VIE

NE MANQUEZ PAS L'ÉMISSION TÉLÉVISÉE "RUE DE L'ANSE", TOUS LES MARDIS SOIR; SUR LE RÉSEAU FRANÇAIS DE RADIO-CANADA.

O-464-CF

SYLVESTRE AUTO INC.

671 De Lanaudière PL 3-7524

JOLIETTE

MONTRE GLADSTONE
VENTE et SERVICE
Réparation la plus rapide à Joliette
Jouets et instruments de musique

Royaume du Cadeau Enrg.

49-A, Bourget, Joliette
Tél. PL 6-6032

CJLM 1350 KC JOLIETTE

HORAIRE DES ÉMISSIONS

HORAIRE DES ÉMISSIONS À CJLM

A.M.

6.52—O Canada.
6.55—1er bulletin d'information.
7.00—Radio Sacré-Coeur.
7.15—Qu'il fait bon vivre, avec Gilles Tessier et André Dérito.
8.30—Nouvelles, présentation d'André Cloutier Inc.
8.40—Coup de grife.
8.55—Les nouvelles, présentation des Marchés Richelieu.
9.00—Radio-Actif, avec Aimé Boivin.
9.55—Les nouvelles, présentation de la Boulangerie St-Thomas.
10.00—Jolie malame bonjour, avec Jean-Guy Pronovost et Mme Guinaud.
10.55—Les nouvelles, Pharmacie Farmer.
11.00—Boite à musique, avec Pierre Petit.
12.00—Piano et orgue.

P.M.

12.15—Les nouvelles du Chevalier O'Keefe, hommage de M. René Malo.
12.30—In Mémoriam, A. Lussier.
12.34—Carnet social.
1.00—La ronde rurale.
1.55—Les nouvelles, Hector Paré.
2.00—Music-O-Rama, avec Joseph Péloquin.
3.30—Nos Chansonniers...
3.55—Information.
4.00—Intermezzo, avec Michel Champagne.
4.30—Vedettes canadiennes, 1ère tranche, avec Michel Champagne.
4.55—Les nouvelles Firestone.
5.00—Vedettes Canadiennes, avec Aimé Boivin.
5.30—Les jeunes à 1350, l'animateur Jean-Guy Pronovost.
6.00—Information, présentée par la Maison Louis Desrochers.
6.10—Variétés.
6.15—Les nouvelles du sport avec Aimé Boivin, c'est une présentation de Maurice Tabah.
6.30—L'Echo de Joliette, présenté par le Garage Savignac.
6.40—Variétés.
7.00—Les nouvelles.
7.05—Le palmarès canadien avec André Dérito.
7.55—Les informations.
8.00—Musique de danse et d'ambiance.
11.00—Détente.
12.00—Fin des émissions.

Les mercredis, jeudis et vendredis: le Concours "Marché Métro" de 11 h. à 11.15 hres, avec Pierre Petit.

NOUVEAUTÉS PRINTANIÈRES MAINTENANT ARRIVÉES.

* * * * * *

LE PLUS IMPORTANT SALON DE LA MARIÉE DE LA RÉGION.

GRATUITS. — VOILE ET DIADÈME AVEC ACHAT D'UNE ROBE DE MARIÉE.

Marlene
346 Notre-Dame
Joliette

Parties de cartes

Mercredi, le 18 mars 1964 à 8 heures, grande partie de cartes organisée par le comité féminin du centre récréatif du Séminaire. (au gymnase). En plus du gouter, plusieurs prix de présence et un artiste invité. Billets en vente à la pharmacie Farmer au coût de $1.00, ainsi qu'au Séminaire mardi et mercredi. Cordiale Bienvenue à tous.

Prix spéciaux

La remise des prix pour le concours patronné par la Commission du Centenaire de Joliette sur l'histoire de notre Cité et auquel étaient invités à participer les élèves des écoles de Joliette a eu lieu jeudi soir dernier à l'école Marie Charlotte. Des prix spéciaux, outre ceux décernés, ont été accordés pour l'exécution des travaux littéraires et artistiques au cours de cette même soirée. Recherches historiques, Mlle France Morissette, Ecole Amélie Fristel $10; Chant, Mlle Lise Durand, Ecole Amélie Fristel $10, Pièce, Théatre des Marionnettes, équipes des Arts Plastiques du Pensionnat C.N.D. $10.

Filles d'Isabelle

L'assemblée régulière des Filles d'Isabelle, aura lieu mardi prochain, le 17 mars, à notre nouveau local, 477, De Lanaudière, Joliette.

On nous prie d'annoncer, pour les 18 et 19 mars, deux soirées d'art culinaire, donnés par la Shawinigan, au profit des oeuvres des Filles d'Isabelle. Ces soirées auront lieu, en la salle de l'école du Centre d'Apprentissage, 175 St-Joseph, Joliette.

Vous êtes toutes les bienvenues.

PARTIE DE CARTES

Une partie de carte organisée par les Cercles Lacordaire et Ste-Jeanne d'Arc St-Charles, No. 666 aura lieu le 17 mars prochain à 8 h. à l'école Monseigneur Papineau, 235 de Salaberry De nombreux prix de présence seront distribués au cours de la soirée. Prix d'entrée, $1.00, gouter compris.

les états généraux

C'est à l'issue d'une assemblée de la Commission générale provisoire que Me Albert Leblanc, c.r., coordonnateur, annonçait que le 4 avril 1964, la convocation de l'Assemblée Constituante ou de fondation des Etats généraux du Canada français.

L'Institut Coopératif Desjardins accueillera en ce jour les 35 délégués officiels des mouvements qui ont accepté de fonder les Etats généraux.

On se rappellera que ce projet d'envergure, lancé il y a bientôt deux ans par la Fédération des Sociétés Saint-Jean-Baptiste du Québec, a pour principaux objectifs:

—De situer et analyser la réalité de la Nation canadienne-française dans tous ses champs d'activité;

—En définir l'orientation vitale;

—L'engager dans l'action qui lui permettra de se réaliser.

Bureaux à louer

Au rez-de-cheussée

384 MANSEAU

Deux grands bureaux communicants et un petit bureau pouvant être loué seul ou avec les deux autres.

Droit à un terrain de stationnement dans la cour arrière.

S'adresser à
386 MANSEAU
Tél. 756-4464 Joliette

Tél. Bureau PL 6-6603
Dr Joffre Pouliot
D. D. S.
CHIRURGIEN-DENTISTE
59, Bourget Sud, Joliette

Tél. PL 3-7661
Florian Parent
B.A., D.C.
CHIROPRATICIEN
582, Manseau,

Gaston Lambert — Omer Frenette
LAMBERT & FRENETTE ENRG.
ASSURANCES GÉNÉRALES ET ASSURANCES VIE
434, Manseau — PLateau 3-9392
Joliette, Qué. — PLateau 6-8727

SALON DE COIFFURE
LUCIE MALO
103 Bourget N — Tél. PL 3-7990
2 COIFFEUSES D'EXPÉRIENCE
Mlle Lucie Malo — Mlle Th. Paré
Pour votre confort, notre salon est à l'air climatisé
Manicure — Epilation des sourcils
SPÉCIALITÉ: TEINTURE

Tél. PL 3-5822
MESSIER, JACQUES & MARTIN
Comptables agréés
Jacques Martin, C.A. résident
556 Boul. Manseau Joliette

APPARTEMENTS À LOUER
1, 2, 3, OU 4 PIÈCES, MEUBLÉS, CHAUFFÉS
EAU CHAUDE FOURNIE
Tél. PL 3-5136

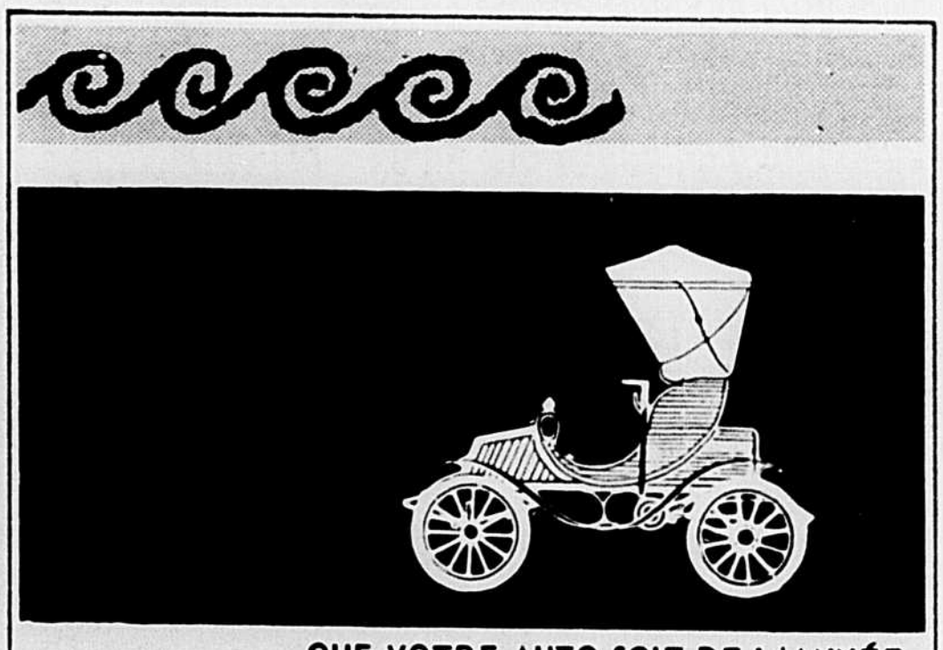

QUE VOTRE AUTO SOIT DE L'ANNÉE 1904 OU 1964 : AUCUNE IMPORTANCE NOUS FERONS LE DÉBOSSAGE ET LA PEINTURE DE VOTRE AUTO VIEILLE OU NEUVE. NOUS FAISONS AUSSI DU LETTRAGE ET NOUS FABRIQUONS ET INSTALLONS LES ENSEIGNES LUMINEUSES NÉON ET PLASTIQUES.

G.DENOMMÉ 756-4150
167 ST-CHARLES NORD, JOLIETTE

MAURICE CHEVALIER A "GRANDES VEDETTES"

MAURICE CHEVALIER, l'unique, l'incomparable "Momo", vous présente son tour de chant, à l'émission "GRANDES VEDETTES, présentée par Général Motors du Canada, au petit écran de CFTM-TV, canal "10" à Montréal, le dimanche 15 mars à 10 heures du soir.

Maurice Chevalier, ce grand artiste à la réputation internationale, au canotier légendaire, au sourire moqueur, à la moue célèbre, conserve, à travers les âges, l'entrain, la souplesse, l'humour de ses vingt printemps

Il chante l'amour, de la vie, les femmes...

"Valentine", "Lauise", ses premier grands succès et pour être bien dans la note du XXe siècle, il ajoute maintenant le "twist" et tous les autres rythmes à la mode. Ce chanteur à l'allure désinvolte fut la vedette d'innombrables films tant en France qu'aux Etats-Unis. On se souvient de Ma pomme, Gigi, Fanny pour n'en nommer que quelques-uns.

"Momo" a roulé sa bosse à travers le monde entier. Partout où il passe, les foules accourent pour l'entendre, on essaies d'attrapper sa recette de

jeunesse. Malgré ses cheveux maintenant gris, il demeure inlassablement jeune, gai, souriant, aimant la vie.

Ce chanteur à l'âme sensible, au coeur d'or, vous est présenté à l'antenne de CFTM-TV, canal "10" à Montréal, le 15 mars prochain à 10 heures du soir Grâce à Général Motors du Canada dans le cadre de cette super-série d'émissions "GRANDES VEDETTES".

C-R-TV à Québec

Les Offices diocésains des techniques de diffusions viennent de tenir, à la Maison Montmorency, une réunion de deux jours et demi à laquelle participait une importante délégation de l'office de Joliette (C-R-TV).

La nombreuse et très active participation des diocèses de langue française témoigne ici de l'essor général d'un apostolat dont le Concile vient de souligner l'importance.

JOLIETTE était représenté par M. l'Abbé André Desrochers (Directeur de l'Office) M. Jean Marcotte (Dir.adjoint), M. H.-Louis Marier (Cinéma), M. Guy Brind'Amour (Radio), Mlles Louise Lajoie et Gisèle Mailhot (TV) M. Gérard Arquin (Presse).

La représentation jollettaine a eu la satisfaction de voir ses réalisations correspondre au progrès général des entreprises similaires. Elle est revenue de ce Congrès mieux informée et plus décidée que jamais à ne ménager aucun effort pour rendre à la population de notre région tous les services possibles dans le champ de ses multiples responsabilités.

20 ANS DE PROGRÈS
TOUJOURS DE L'AVANT

MAGASIN CHEVRETTE

158, rue Principale Tél. 889-5841

St-Félix de Valois

TELEVISION

VENDREDI

13 MARS

CBFT — 2

10.30—Musique
11.00—Film
12.55—Téléjournal
1.00—Long métrage
3.00—Votre cuisine, madame
3.15—La Revue de la maison
3.30—L'Eternel Féminin
4.00—Bobino
4.30—La Boite à Surprise
5.00—Ti-Jean Caribou
5.30—Les Enquêtes Jobidon
6.00—Jeunesse oblige
6.30—Téléjournal
6.40—Edition Métropolitaine
6.50—Sport
7.00—Aujourd'hui
8.00—Adèle
8.30—Cinéma International
10.15—Affaires de l'Etat
10.30—Téléjournal
10.45—Supplément régional
10.54—Sports
11.00—Cinéma

CFTM — 10

10.30—Coquetel musical
11.45—Bien bonjour
12.15—ABC
12.45—Film
2.00—Bingo
2.30—Tout pour la femme
4.00—Furie
4.30—Zoo du capt. Bonhomme
5.30—Remous
6.00—Télé-métro
6.50—Sport-Images
7.00—Les nouvelles
7.15—Ciné-Roman
7.30—Première
9.30—La Tête des Autres
10.00—Alors raconte
10.30—Accordéon
10.45—Nouvelles
10.55—Météo
11.00—Sports
11.10—Cinéma

SAMEDI

14 MARS

CBFT — 2

8.45—Cours universitaires
9.30—Cours universitaire
10.15—Cours universitaire
11.00—Pépinot
11.30—Tour de terre
12.00—Les Croquignoles
12.30—Coucou
1.00—Golf
2.00—Images en tête
4.00—Terre des hommes
4.30—20 ans Express
5.00—Les uns les autres
5.30—Hollywood
6.00—Chansons
6.30—Nouvelles
7.00—Champ libre
8.00—Rues de Québec
8.30—Hockey
10.15—Couche-Tard
10.45—Votre choix
11.00—Nouvelles
11.15—Supplément régional
11.25—Sports
11.35—Film

CFTM — 10

10.30—Coquetel musical
12.15—Horaire
1.00—Ciné du Samedi
3.00—Lutte
4.00—Rampe sportive
4.30—Loisirs
5.00—Kit Carson
5.30—Les 4 Justiciers
6.00—C'est arrivé cette semaine
6.30—La Loi
6.45—Médecin de famille
7.00—Les hommes volants
7.30—Jeunesse d'aujourd'hui
8.30—Grands spectacles
10.45—Nouvelles
10.55—Météogramme
11.00—La ronde des sports
11.15—Cinéma
12.45—Fermeture

DIMANCHE

15 MARS

CBFT — 2

8.45—Cours universitaires
11.00—Le Jour du Seigneur
12.00—F-MA
1.00—Vu d'Ottawa
1.30—Les Travaux et les jours
1.55—Nouvelles
2.00—Coulisses de l'exploit
3.00—Sports
4.00—Cantons
4.30—L'homme et le fleuve
5.00—L'Heure du Concile
5.30—Quilles
6.30—Art
7.00—Camera 64
7.30—Robin des Bois
8.00—Septième Nord
8.30—Théâtre
9.30—O Canada
10.30—Nouvelles
10.54—Nouvelles du sport
11.30—Conférence

CFTM — 10

11.00—Coquetel musical
12.30—Horaire
12.45—En ce temps-ci
1.15—TV Université
2.00—Film
3.30—Le Science et la Vie
4.00—Défi au danger
4.30—Le maire
5.00—Les P'tits Bonhommes
6.00—Nouvelles
6.15—Québec en marche
6.30—Jeunes talents
7.00—Qui dit vrai
7.30—Ciné-spectacle
9.00—Police des Plaines
9.30—Bon voyage
10.00—Découvertes
10.45—Nouvelles
10.30—Charades
11.00—Sports
11.10—Face à Face

LUNDI

16 MARS

CBFT — 2

10.30—Emission scolaire
11.00—Film
12.55—Téléjournal
1.00—Long métrage
3.00—Votre cuisine, Madame
3.15—La Revue de la maison
3.30—Miroir d'Eves
4.00—Bobino
4.30—La Boite à Surprise
5.00—M. Pipo
5.30—Atome et galaxies
6.00—Jeunesse oblige
6.30—Nouvelles
7.00—Aujourd'hui
8.00—Belles Histoires
8.30—Poule aux Oeufs d'or
9.00—Chansons
9.30—De 9 à 5
10.00—La Faim des Autres
10.30—Nouvelles
10.45—Edition métropolitaine
10.54—Sport
11.00—Cinéma

CFTM — 10

10.30—Coquetel musical
11.45—Bien bonjour
12.15—ABC
12.45—En matinée
2.00—Bingo
2.30—Tout pour la femme
4.00—Destination Danger
4.30—Zoo du capt. Bonhomme
5.30—Défi
6.00—Télé-Métro
6.50—Sport-Images
7.00—Nouvelles
7.15—Ciné-Roman
7.30—Aventures
8.30—Télé-Policier
9.00—Quilles
10.00—Détectives
10.30—Ciel de Montréal
10.45—En première page
10.55—La couleur du temps
11.00—Sports
11.10—Cinéma

MARDI

17 MARS

CBFT — 2

10.00—Film
10.30—Emission scolaire
11.00—Musique
12.55—Nouvelles
1.00—Film
3.00—Votre cuisine, Madame
3.15—La Revue de la maison
3.30—Votre enfant, Madame
4.00—Bobino
4.30—La Boite à Surprise
5.00—La Vie qui bat
5.30—La Flèche brisée
6.00—Jeunesse oblige
6.30—Nouvelles
7.00—Aujourd'hui
8.00—Rue de l'Anse
8.30—Tête d'affiche
9.30—Insolences d'une caméra
10.00—Réalités économiques
10.30—Téléjournal
10.45—Edition métropolitaine
10.54—Sport
11.00—Cinéma

CFTM — 10

10.00—Coquetel musical
11.30—Bien bonjour
12.15—ABC
12.30—Bingo
12.45—En Matinée
2.30—Tout pour la femme
4.00—Dernier des Mohicans
4.30—Zoo du capt. Bonhomme
5.30—Clown
6.00—Télé-Métro
7.00—Dernière Heure
7.15—Ciné-Roman
7.30—Le Saint
8.30—Club du Disque
9.00—Quiz
9.30—Comm' dans l'bon vieux temps
10.00—Dix sur Dix
10.30—Toute la ville en parle
10.45—En première page
10.55—La couleur du temps
11.10—Cinéma

MERCREDI

18 MARS

CBFT — 2

10.30—Musique
11.00—Film
12.55—Téléjournal
1.00—Film
3.00—Votre cuisine, Madame
3.15—Actualités féminines
3.30—Le Temps de vivre
4.00—Bobino
4.30—La Boite à Surprise
5.00—Coeur au Poing
5.30—L'Epée de Florence
6.00—Jeunesse oblige
6.30—Téléjournal
6.40—Edition métropolitaine
7.00—Vedettes
8.00—Le Pain du Jour
8.30—Cité Sans Voile
9.30—Sous le signe du Lion
10.00—Politique
10.30—Téléjournal
10.45—Edition métropolitaine
10.54—Nouvelles sportives
11.00—Cinéma

CFTM — 10

10.30—Coquetel musical
11.45—Bien bonjour
12.15—ABC
12.45—Film
2—Bingo
2.30—Tout pour la femme
4.00—Sur Demande
4.30—Zoo du capt. Bonhomme
5.30—Aventures
6.00—Télé-Métro
5.30—Aventures
6.00—Télé-Métro
7.00—Nouvelles
7.15—Ciné-Roman
7.30—Adam ou Eve
8.00—Avec plaisir
8.30—Hockey
9.00—Hawaï
10.10—Devinez juste
10.40—Yves Christian
10.55—En première page
11.25—Cinéma

JEUDI

18 MARS

CBFT — 2

10.30—Emission scolaire
11.00—Film
12.55—Téléjournal
1.00—Long métrage
3.00—Votre cuisine, Madame
3.15—La Revue de la maison
3.30—Votre enfant, Madame
4.00—Bobino
4.30—La Boite à Surprise
5.00—Roquet Belles Oreilles
5.30—Guillaume Tell
6.00—Jeunesse oblige
6.30—Nouvelles
6.40—Edition métropolitaine
6.50—Sport
7.00—Nouvelles
8.00—Filles d'Eve
8.30—Tous pour un
9.00—Janique aimée
9.30—Concert
10.30—Nouvelles
10.45—Supplément régional
10.54—Sports
11.00—Cinéma

CFTM — 10

10.00—Coquetel musical
11.45—Bien bonjour
12.00—ABC
12.45—Film
2.00—Bingo
2.30—Tout pour la femme
4.00—Monte Cristo
4.30—Zoo du capt. Bonhomme
5.30—Clown
6.00—Télé-Métro
6.50—Sport-Images
7.00—Dernière Heure
7.15—Ciné-Roman
7.30—Comment? Pourquoi?
8.00—Famille Stone
8.30—Cinéma Kraft
10.00—Le Prix Plaza
10.30—Cri-Cri
10.45—En première page
10.55—La couleur du temps
11.00—La Ronde des Sports
11.10—Saison-Ski
11.15—Cinéma
12.40—Fermeture

LA CABANE A SUCRE
LA PLUS MODERNE DE LA RÉGION

LA SALLE DES FORGES
Rang des Forges St-Félix de Valois

OUVRE SAMEDI LE 14 MARS
ORCHESTRE LES SAMEDI ET DIMANCHE

REPAS SERVIS DE 5h. a 7h. P.M.
ST-FÉLIX DE VALOIS. 889-7720
889-2029

DESIREZ-VOUS posséder plus de CAPITAL ?

Prêts Hypothécaires Laurentien Enrg.

est toujours à votre service en cas de besoin

Soit pour :

- Remplacer une hypothèque échue
- Achat de machineries et équipements
- Augmentation de capital
- Construire — Réparer — Agrandir votre propriété ou commerce.
- Consolider vos dettes

Appelez PL 3-7711

PRETS HYPOTHECAIRES LAURENTIEN Enrg.

375 Boul. Manseau Joliette

pour vous madame *par Nicolle Forget*

BONJOUR MADAME,

Cette semaine je vous écrit d'un lit d'hôpital. Et je songe à tous ceux pour que le temps s'arrête, un moment. Cette impression que l'on a de ne plus vivre comme vivent les gens, pendant quelques jours. Il y a tout un monde mystérieux qui s'affaire autour de vous. Et l'on ne sait plus trop bien dans quel pays l'on est. A cause des piqures. Et de tous les noms qu'on leur donne. A cause des quatre mûrs qui vous ramènent au fond de vous. Au fond de vous qui vous inquiète. Parce que prenait des proportions différentes. Les jours n'ont plus la même odeur. Ni les gens le même visage. Et vous vous laissez pénétrer de rêves bizarres où vous mourrez cent fois et où l'on vous dit des tas de choses sur ce que vous avez été.

Le matin revient. Vous croyez à un jour nouveau. Il est le même qu'hier. Et vous reprenez le même examen de conscience.

Nicolle

Comment conserver l'intérêt des grands enfants pour le camping ?

La prochaine exposition "Camping et Famille", qui se déroulera au Centre des Loisirs Immaculée-Conception, pour la troisième année consécutive, du 24 avril au 3 mai prochains, portera une attention toute spéciale aux jeunes. Tel est d'ailleurs le thème de l'exposition 1964: "La jeunesse au camping"

S'il est vrai que le camping a connu au Québec une expansion considérable depuis deux ou trois ans, il n'en demeure pas moins que cette vie de plein air tellement bienfaisante pour toute la famille pose certains problèmes aux parents qui amènent leurs grands enfants de 14, 15 et 16 ans.

Ces garçons et filles, qui ont bien aimé vivre sous la tente et découvert toutes sortes d'agréments à cette vie de liberté au grand air, commencent, à un certain âge, à la trouver moins passionnante surtout durant les soirées.

Comment les intéresser le plus longtemps possible au camping en famille? Quoi leur proposer au juste pour qu'ils aiment encore camper avec leurs parents, à cet âge difficile de la grande adolescence?

Ce sont là des questions que non seulement beaucoup de parents se posent ou doivent se poser, mais les propriétaires de terrains de camping sont aussi les premiers intéressés à garder chez eux la famille entière.

Plusieurs propriétaires de terrains de camping ont d'ailleurs déjà apporté d'heureuses solutions à ce problème, en fournissant, par exemple, une plateforme aux jeunes pour les danses du samedi soir, en organisant chaque soir un beau feu de camp "bien orchestré", en réservant un espace assez vaste pour les jeux ballon-volant, badminton, tir à l'arc; ou en présentant de temps à autres du bon cinéma.

D'autres profitent d'un bord de l'eau qui se prête à ces fins pour offrir des cours de natation, de canotage, de ski nautique ou de bateau à voile.

Si on s'en donne la peine, il y a sûrement moyen d'offrir aux grands garçons et aux grandes filles des distractions de leur âge qui les retiendront au camping familial.

Autant de questions qui seront débattues à la prochaine exposition "Camping et Famille", laquelle constitue la grande occasion annuelle de rencontre de tous les organismes, de tous les groupements intéressés au camping, dont le grand élan de ces dernières années a pris son origine dans cette exposition, initiative du Centre des Loisirs Immaculée-Conception.

LA COIFFURE "SOURIRE". — Un Congrès de la Coiffure s'est tenu à l'Estérel, les 24 et 25 février derniers, au cours duquel on a présenté la nouvelle coiffure canadienne du printemps 1964: "Sourire". La coiffure "Sourire" est caractérisée par un léger allongement des cheveux qui deviennent mi-courts. La chevelure est lourde sur le pourtour de tête, alors qu'elle sera légère sur le sommet. Sur le dessus, les cheveux auront 5 pouces de long. Ils seront coupés au rasoir et effilés sur 2 à 3 pouces. Sur le pourtour, les cheveux sont coupés aux ciseaux et sont légèrement effilés au rasoir après. "Sourire" exige un permanentage souple, le plus près possible de cuir chevelu. La chevelure devra bouger au moindre mouvement de la tête.

J.O.C. Cathédrale

Mercredi le 18 mars prochain, il y aura un cours de système D à la J.O.C. Le but principal du cours système D sera d'éclairer les jeunes travailleurs et les engager à prendre leurs affaires en mains. Ces cours se donneront au local de la J.O.C. à tous les mercredis soirs à 7.30 il y aura des conférenciers, forums meeting. TOUS ceux qui voudront s'inscrire devront se présenter ou téléphonner au local J. O. C. 56 Lajoie Nord 756-9308 demander Marc Lusignant responsable ou Henry Grégoire président du cours.

La femme à travers le monde

Mariée sans son consentement dominée par un mari qui lui dicte une voie contre laquelle elle ne peu rien, la femme chinoise est une esclave. Si elle donne naissance à un fils, elle pourra jouir d'un peu de liberté. Mais si c'est une fille, elle courbera la tête davantage. Et si le mari meurt, la loi veut que le fils afné le remplace. L'esclavage continue mais sous l'autorité d'une voix plus jeune.

La femme chinoise, même dans l'amour maternel, garde une douceur mélancolique. Sa grandeur ne consiste ni en sa science, ni en son élégance - elle est souvent ognorante et maladroite, mais dans la profondeur de son amour maternel, et de son dévouement silencieux. On serait tenté de croire que les mères de famille ont contribué, au cours des siècles, à la stabilité et à la continuité de la Chine.

Une évolution rapide s'effectue actuellement. Sera-t-elle pour le bonheur des foyers? Il est permis d'en douter. Certaines femmes portent encore les marques de la mutilation des pieds. On parle de libération de la femme chinoise: "elle a troqué le fourneau domestique pour le haut fourneau des aciéries, les ustensiles de la cuisine pour la charue, le soin des enfants pour l'épanage des engrais sur les champs départementaux, son foyer pour le doctoir commun. Elles sont condamnées à 8 ou 10 heures de travails en équipe par jour, à la veste et le pantalon fournis par le vestiaire commun" Et la radio de Pékin proclame que la femme chinoise est libre! Qu'entend-on par liberté?

La situation de la japonnaise n'est presque pas différente. Il n'est pas rare au Japon de voir une jeune femme, un bébé attaché dans le dos, suivant son époux à plusieurs pas en arrière. Là aussi, on se demande ce qu'est la liberté.

Jusqu'à il y a très peu de temps la japonaise subissait un esclavage analogue à celui de la chinoise. Elle ne pouvait accomplir un acte civil, aucun achat, aucune vente, les parents ou l'époux lui-même s'en réservait le droit exclusif. Le langage lui-même se ressentait de cette situation d'infériorité par des formes soumises qui se continuent encore aujourd'hui.

Il est heureux qu'un jour nouveau se lève sur le Japon. Parmis les pompiers en fleurs, nous verrons alors de longs défilés de femmes charmantes respirer le bonheur et faire les célèbres jardins japonais.

Nicolle Forget.

Pâques est déjà à nos portes

alors ne tardez pas; venez choisir chez MLLES PERREAULT, votre joli chapeau printanier.

CHOIX ASSORTI EN TOUT

CONFECTION À LA MAIN

RÉPARATIONS DE TOUTES SORTES.

MLLES PERREAULT

77, Place Bourget Sud Joliette Tél. 756-6717

Suffit-il d'être belle

Pour plaire et être aimée, "suffit-il d'être belle?". Une brochure magnifiquement illustrée, tente de répondre, à travers 68 pages, à cette importante question.

C'est d'un trait que vous lirez "Suffit-il d'être belle?". Un choix d'articles parus dans la revue "IDEAL FEMININ" sur les problèmes qui intéressent davantage la femme: beauté, éducation, mariage, psychologie etc.

Les auteurs, Denyse DesRoches, Magdeleine Ouellet, le Père Irénée, Capucin, possèdent le don d'aborder les sujets les plus divers dans une langue claire et un style vivant.

Salon de l'Élégante Enrg.

Propriétaire: Georgette Crépeau
ROBES de toutes occasions
pour dames et demoiselles
SPÉCIALITÉ:
Vêtements de maternité
TÉL. 3-7679

111 Pl. Bourget N.
Joliette

SALON DE COIFFURE

Marguerite Pépin

Coiffure, permanente et teinture par des coiffeuses d'expérience seulement

9, Bourget Nord, Joliette
Tél. PL 6-6580

NOUVEAU SHAMPOING

Un traitement capillaire pour faire pousser les cheveux et les rendre plus souples et lustrés. En exclusivité au salon de coiffure

Jeanne Rivest

Pour tout renseignement

433 rue St-Viateur

756-8800

Les poils superflus
sont un handicap social

Laissez-nous les enlever
—Sûrement
—Définitivement
—Scientifiquement par électrolyse et ondes courtes.

Consultations gratuites

Clinique Des Rosiers

Mme Denise Desrosiers

760 Manseau PL 3-7889

LES ARTS

Beauté, mon grand souci

Voulez-vous vous détendre, vous rafraîchir, vous tonifier, rajeunir votre visage, raviver votre teint? Voici de l'eau, qui, sous forme de bain de douche, pulvérisation de compresse, de bain de vapeur, viendra à votre secours.

L'épiderme est en renouvellement constant. Les cellules mortes, venues de la profondeur, sont poussées par les cellules jeunes vers la surface de la peau Si la peau est propre, elles tombent. Sinon, les poussières de l'air s'agglutinent à elles et forment une couche que empêche la peau de respirer.

L'eau ramollit les cellules mortes et facilite leur chute. Le savon les dissout et les fait glisser: il est donc indispensable. Cependant, des brossages et savonages trop répétés et trop vigoureux risque de dissoudre l'enduit gras qui protège la surface de la peau et de la faire gonfler puis dessécher et se détacher les cellules cornées de l'épiderme. Evitez tout excès.

Nicolle

Le monde a l'envers

Très tôt les enfants apprennent la valeur de leurs yeux. Cette notion leur est transmise par leurs parents qui souvent répètent les conseils de prudence. "Fais attention à tes yeux". "Ne joue pas avec cette fourchette!" "Ne touche pas à ces ciseaux". Et d'autres.

Aux questions répétées des enfants sur les motifs de ces défenses, la réponse est la même: "C'est dangereux pour tes yeux". Et c'est vrai. En admettant que les accidents soient très rares chez les enfants - pas plus de 1 sur 20,000 - il est toujours pénible de constater que la négligence fait, là aussi, des victimes. Et ce, malgré toutes les campagnes de prévention.

Il semble que tout le monde reconnaisse l'importance des yeux, mais il n'en est pas moins vrai que tout le monde, à peu d'exception près, se rend coupable de sérieuse négligence. On oublie le rôle irremplaçable de la vue lorsqu'on persiste à travailler dans des conditions susceptibles de permettre la détérioration du système visuel.

Grâce à la collaboration J.M.C. -- C.S.R.L.

Nos jeunes découvrent la musique

On dit souvent que la jeunesse actuelle est tout-à fait hostile à la musique classique. Eh bien! ce n'est pas l'impression qu'elle a laissée vendredi le 14 février dernier à l'Epiphanie, lors du concert de William Stevens. Sans manifester un engouement pour la musique, elle a su y apporter un intérêt surprenant.

Sur 80 élèves de 8e et 9e année à l'école Sir Wilfrid Laurier, St-Lin, 57 ont affirmé clairement avoir aimé le concert, 7 l'ont aimé "un peu", "comme-ci, comme-ça" et 2 ont avoué s'être ennuyé; les autres ne se sont pas prononcés.

Les commentaires qu'ils ont faits marquent un revirement réel dans leurs opinions. Voici par exemple des expressions ne cachant pas que certains étaient victimes de préjugés défavorables avant l'audition du concert: "J'aurais pensé cela plus endormant; franchement, j'irais en voir un autre" "Ce n'était vraiment pas ennuyant" C'est, je crois, grâce à l'art et à la pédagogie de M. Stevens que certains élèves peuvent dire maintenant: "J'irais en voir un autre".

Le pianiste Stevens s'est fait un succès personnel de son contract avec les jeunes. Il était l'homme tout désigné pour leur faire accepter la musique. Ecoutons leur opinion sur ce pianiste: "Charmant... C'est la première fois que j'entends jouer du piano aussi bien. Il avait la manière de nous intéresser et de nous faire apprécier la musique." "Il s'est mis dans l'ambiance; il nous a fait cela intéressant" "Sa figure montrait ses sentiments" Et enfin: "Je n'ai jamais aimé cette sorte de musique, mais j'ai aimé comment il jouait" Sans oublier les expressions de plusieurs autres: "Epatant" "Exceptionnel" "Formidable" "Fameux" etc...

Parmi les pièces jouées, la Rhapsidie Hongroise de Liszt fut sans contredit la plus appréciée, la Sonate de Chopin venant en second lieu. Fait assez étrange, l'Etude de Sonorité de Morel fut le morceau le plus discuté: pour certains, ce fut le prefere, pour d'autres, le moins aimé; alors que chez les adultes, un compositeur contemporain est assez sûrement laissé au dernier rang.

Enfin, je voudrais louer la collaboration entre le Centre Joliette des Jeunesses Musicales et la Direction de la Commission Scolaire Régionale Lanaudière, ce qui a permis à plusieurs élèves, à ceux des campagnes comme à ceux des villes, de découvrir la musique, et par là, de s'initier à l'Art.

Il est inconcevable qu'on pense faire de l'éducation si on met au départ l'Art de côté. L'Instruction apporte le Vrai, la Morale apporte le Bon et l'Art apporte le Beau. C'est par la possession en parfaite harmonie de ces trois valeurs qu'on parvient à être un homme et à faire des hommes : "éduquer".

Souhaitons que ce succès encourage les autorités à continuer dans le même sens. Les élèves ont rencontré l'Art; puissent-ils le fréquenter et l'épouser!

J'ai lu pour vous

Pierre Gaudez - Les étudiants-Essais - Paris 1961.

Essai sur la condition sociale, le rôle, les tâches, les responsabilités de l'étudiant dans la société actuelle.

L'histoire du syndicalisme étudiant y est retracée depuis sa naissance en 46, au congrès de Grenoble, où la collectivité étudiante a pris conscience d'elle-même en tant que réalité vivante, ainsi que de sa solidarité avec l'ensemble des travailleurs.

Cet essai apporte une information riche et précise sur le monde étudiant d'aujourd'hui. Je n'ai qu'un regret: qu'il n'y ait pas de livre canadien traitant du même sujet et définissant si catégoriquement les positions du monde étudiant en regard des questions internationales, de la laïcité scolaire, des questions sociales, etc...

Nicolle

Idéal féminin de Mars

Voici le printemps et Pâques! Résurection de la nature et des coeurs, la vie latente prend forme et parfum, couleur et musique...

La revue IDEAL FEMIMIN apporte , elle aussi, le soleil et renouveau. Le numéro de mars vous fera connaître la réaction des femmes "au ceinturon noir" devant les criantes injustices de la "femme du XXe siècle", un commentaire sur le mot d'ordre d'un Académicien: "Il faut que jeunesse ne se passe pas".

Invitation à la poésie... IDEAL FEMININ vous présente: Gilles Vigneault, poète-chansonnier du Québec. Vous connaîtrez, avec lui, le rôle social de la poésie qui n'en est pas un simplement de charme et d'évasion, mais surtout de communion et de compréhension.

Invitation à mieux comprendre le sens du mariage dans une nouvelle: "Qu'est-ce donc que l'amour?", et par la chronique des couples heureux. Vous y trouverez enfin des "Propos optimistes" sur les sujets les plus divers, l'éventail de la mode printanière... Tout pour divertir, détendre et cultiver.

Rédigée par des canadiennes-françaises pour les femmes de chez nous, cette revue mensuelle est en vente aux comptoirs à journaux. Pour abonnement, ($2.00 par année), s'adresser à 2650 est, rue Sherbrooke, Montréal 24.

Du nouveau chez les poètes

Viennent de sortir, deux recueils de poésies bien intéressantes: Pays voilés, de Marie-Claire Blais et Balise de Gilles Vigneault.

Bien que le critique Jean Basile se soit plu à juger fort mauvaises les poésies de Vigneault, je vous conseille ce recueil à goût d'amour tendre et de mer. Vigneault est reposant, teinté d'amours galantes du Moyen Age. Il y mêle l'actualité de la mer, cette mer qu'il connaît bien et à qui il finira par retourner, sans doute...

Marie-Claire Blais, que je me souvienne, n'était pas bien vue, quand j'ai laissé l'école. Ses livres sont souffrants. On y vit dans un monde flou (délibérément, se peut-il?) où la grande préoccupation demeure la mort.

Un poème tient à peu de choses. A un mot, parfois. A une image. Pays voilé est plein d'images incompréhensibles. Et je m'en laisse pénétrer.

Nicolle

DES MILLES. — Partis de très bonne heure, mercredi matin, le 26 février vers la Floride, ces voyageurs étrennaient un nouvel autobus Gaudreault, qui a ses premiers pas a dû parcourir près de 4,000 milles.

PARTIE DE CARTES. — La partie de cartes annuelle du cercle Lacordaire du Christ-Roi a remporté un éclatant succès mardi soir le 24 février à l'école Ste-Marie. Plusieurs personnalités étaient présentes. On reconnait sur la photo du haut, le Rév. Père Cholette, curé de la paroisse, Mme Guillaume Valois, présidente Lacordaire, M. Aurèle Garceau, président Lacordaire, M. André Valois, M. et Mme Paul-Etienne Valois, Mlle Huguette Proulx. Photo du bas, Rév. Frère Chamberlain, directeur de l'école du Christ-Roi, M. Duplessis, le Rév. Père Bolduc, aumônier du cercle Lacordaire.

LOISIRS CHRIST-ROI. — Plus de 50 dames se sont inscrites au Cours de couture donnés par Mme Laurent Ayotte, mardi dernier, à l'école Ste-Marie. On y a facilement remarqué une atmosphère de gaité et de bonne entente qui ne peut faire autrement que d'assurer le succès de ces cours.

Vie Religieuse

LA FÊTE DE ST-JOSEPH CÉLÉBRÉE À L'ORATOIRE

La fête de saint Joseph, célébrée le jeudi 19 mars prochain sera marquée de nombreuses cérémonies à l'Oratoire Saint-Joseph du Mont-Royal. De minuit à dix heures du matin, il y aura des messes à toutes les demi-heures, sans interruption. Plusieurs pélerinages auront même lieu dans la nuit. A 10 heures du matin, le Délégué apostolique au Canada, son Exc. Mgr. Sébastien Baggio, chantera une messe pontificale dans la Basilique. Le sermon sera prononcé par le R.P. Marcel-Marie Desmarais, O.P., prédicateur de la grande neuvaine de mars, au sanctuaire de la montagne.

Dans l'après-midi, à 3 heures, il y aura pélerinage des malades, suivi de la messe.

Le soir, à 8h.30, ce sera le sermon et la messe de Son Eminence le cardinal Paul-Emile Léger, archevêque de Montréal, en présence des autorités civiles qui prendront place aux premiers rangs de la basilique.

A l'issue de cette cérémonie, le Cardinal présidera la cérémonie de réception des Grands Associés du Frère André, bienfaiteurs insignes du sanctuaire dédié à saint Joseph. Un buffet, servi dans la salle des conférences, mettra fin à cette journée de cérémonies solennelles.

DIMANCHE DE LA PASSION

MESSAGE DE PAUL AUX HEBREUX IX: 11-15;
15 mars 1964.

1.Q.- Sous quel titre Saint Paul, l'Apôtre des Gentils et le grand converti de Damase, nous présente-t-il le Christ en ce Dimanche de la Passion?

1.R.- Le Christ est présenté ici detenant le titre de grand Prêtre du Sanctuaire de l'Eglise de Dieu.

2.Q.- Quel souvenir ou réminiscence de l'Ancien Testament évoque pour nous la tente (verset II) à laquelle fait allusion l'Epître de la messe de ce jour?

2.R.- La mention de la tente rappelle les deux grande enceintes du Temple juif: I. le Saint composé d'une première tente où les prêtre de la loi ancienne s'acquittaient de leur office du culte; II. le Saint des Saint, ou Sanctuaire, composée d'une seconde tente, où seul, le grand prêtre juif pénétrait une fois l'an pour y offrir le sacrifice.

3.Q.- Dans quel sanctuaire (ou Saint des Saint) le Christ pénètre-t-il pour toujpurs par sa passion et sa mort sur la croix (verset 12)

3.R.- Dans le Sanctuaire de son Eglise qu'il a lui-même fondée et pour laquelle Il a institué le plus grand des sacrifices, la sainte messe, où Il n'offre pas du sang de boucs ou de jeunes taureaux, mais son propre sang, sa passion continuée.

4.Q.- Quel nom porte le cérémonial israélite décrit par l'aspersion du sang de génisse et de cendre sur les personnes souillées par le péché?

4.R.- Le cérémonial de l'expiation et de la réparation pour les fautes commises.

5.Q.- Quand le Christ a-t-il aspergé les hommes de son sang pour l'expiation de leurs péchés comme on le faisait anciennement avec du sang animal?

5.R.- Tout au cours de sa passion et de sa mort. C'est le sacrement de pénitence en particulier qui nous applique la vertu purificatrice de l'expiation que le Sauveur a realisée en mourant pour nous.

Paul-Jean, ptre
ancien du Séminaire

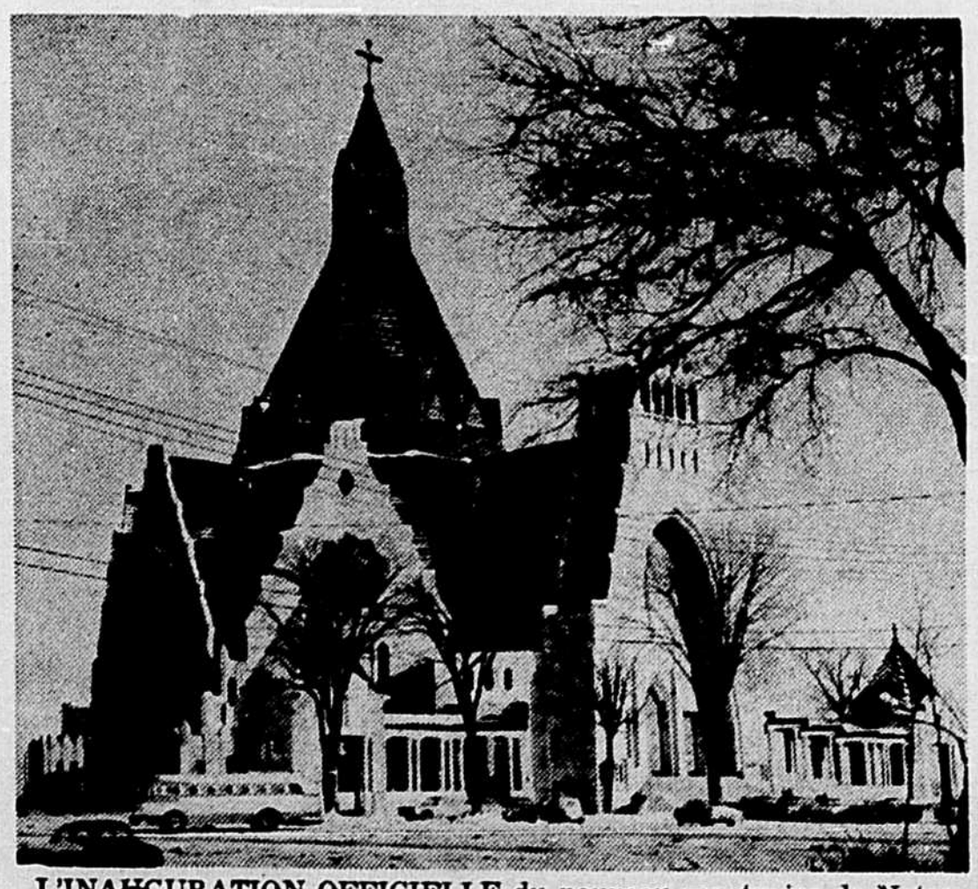

L'INAUGURATION OFFICIELLE du nouveau sanctuaire de Notre-Dame du Cap aura lieu le 15 août prochain, en la solennité de l'Assomption qui, chaque année, fait affluer les foules les plus considérables de pèlerins au Cap-de-la-Madeleine. La nouvelle vient d'en être annoncée par le R. P. Jean-Louis Arel, O.M.I., supérieur des PP. Gardiens de notre Madone canadienne. La cérémonie de la première pelletée de terre eut lieu le 5 août 1955 et la bénédiction de la pierre angulaire, le 15 août 1957. Depuis plusieurs mois, la vaste crypte sert au culte.

Service de presse de l'Action Catholique

En fin de semaine, Mlle Gisèle Trudeau présidente diocésaine, M. Guy Lavallée président dioc., Mlle Louise Ducharme, trésorière, Mlle Gisèle Rivest permanente et M. l'abbé Réal Simard, aum. dioc., participaient au Conseil National de la J.R.C. qui se tenait au Cap de la Madeleine. 15 diocèses étaient représentés; depuis Moncton jusqu'à Amos. Plusieurs décisions importantes furent prises, entre autres, l'envoi de deux dirigeants diocésains pour implanter la JRC en Afrique.

Un effort considérable sera tenté pour le développement plus intense du mouvement dans les Maritimes et l'Ouest. Un projet a été présenté pour l'envoi de 2 permanents itinérants à la demande de ces régions.

En regard de nos chefs locaux, des stages de formation auront lieu dès l'automne prochain sur le plan national.

La dernière journée du Conseil fut consacrée à la Semaine Nationale qui aura lieu cette année du 3 au 10 mai. Le thème "Se parler... pour se comprendre" sera étudié à l'occasion du "Rassemblement des jeunes", de la "Rencontre avec les adultes" et d'une grande soirée populaire où un sketch de Jean-Robert Rémillard "La tour de Babel" sera présenté. Le tout dans le but de favoriser le dialogue entre les jeunes et les adultes.

"L'avenir est dans nos mains"

Il s'agit là, d'un slogan de la Jeunesse Rurale Catholique.

La J.R.C. est un mouvement d'Action Catholique mis à la disposition des jeunes ruraux afin de trouver une solution à leurs problèmes spirituels et matériels. Chaque militant y trouve une joie qui réconforte, et qui rend plus fort, dans les moments difficiles. De plus, à chaque réunion le jeune, a l'occasion de rencontrer des gens comme lui, qui ont à peu près les mêmes problèmes; les mêmes difficultés, et qui sont conscients de les résoudre ou de les améliorer, même si les problèmes se posent en général dans le milieu, dans la paroisse.

On s'oublie en se donnant, on y trouve la joie, en devenant moins exigeant.

Je me permets, au nom de l'équipe diocésaine, de souhaiter la bienvenue parmi nous, à notre nouvelle présidente diocésaine Mlle Gisèle Trudeau, de Ste-Emélie, ainsi qu'à une nouvelle dirigeante diocésaine, Mlle Marie-Laure Beauséjour, de St-Ambroise. Demandons pour eux les lumières du St-Esprit. A notre nouvelle présidente, à notre nouvelle dirigeante, ainsi qu'à nos sections, Ste-Mélanie, Ste-Béatrix et Ste-Marcelline, qui semblent re-démarrer, nous voulons leur souhaiter bon succès et beaucoup de courage: car le chemin nous paraît souvent tortueux, mais quelle joie quand on est à destination.

Le Publiciste,
Jacques Bérard.

Séminaire de la Prière

Pourquoi prier?

"Je n'ai pas le temps de prier. D'ailleurs, même si j'en avais le temps, je ne sais pas prier". Réflexion qu'on nous fait avec amertume et nostalgie, tellement on sent confusément que sans la prière, on ne peut vivre. Mais pas sans n'importe quelle prière. La prière chrétienne est action de Dieu en nous, avant d'être action de nous sur Dieu. Ah! si on comprenait que la prière est une remise entre les mains de Dieu, qu'elle est la chance que l'on fait à Dieu de réaliser en nous ce qu'il veut réaliser depuis toujours!

Mme EDMOND DUGAS
ASSURANCES GÉNÉRALES: FEU - VIE - ACCIDENTS, Etc.
Représentante des Caisses Populaires
Bureau de feu Edmond Dugas, 108, St-Charles Borr. Sud, Tél. PL 6-4490 Joliette

Alfred Tessier et Luc Tessier
Courtiers en Assurances
Feu - Vie - Automobile
SUN LIFE OF CANADA
448, St-Viateur (Edifice du Dispensaire) Tél. PL 3-5595

Tél. Bureau: PL 6-6442 — Rés. PL 6-4275 B. P. 107
J.-A. BOISVERT
Courtier d'Assurance Agréé
ASSURANCES GÉNÉRALES
501, Notre-Dame, Joliette

OPTOMETRISTE
Dr MAURICE CHARETTE, O.D.
Examen de la vue
Bureau fermé à midi le samedi
Verres de contact
45 Place Bourget Sud, JOLIETTE Tél.: PL 3-9755

OPTOMÉTRISTE
Georges-E. JOLY, O.D.
SPÉCIALISTE DE LA VUE
126, St-Paul Tél. PL 3-5622 Joliette

Tél. PL 3-7427
674, St-Louis, Joliette
Omer Landreville
DIRECTEUR DE FUNÉRAILLES
Morgue Provinciale
SERVICE D'AMBULANCE

EXAMEN DE LA VUE
Dr G.H.LAFONTAINE o.d.
optométriste
SUCCESSEUR DU DR. ÉMILE PRÉVOST, o.d.
PL. 6-4050
100, rue St-Paul Joliette

BUREAUX À LOUER
Ce qu'il y a de mieux en fait de bureaux dans le Centre Commercial de Joliette
L'ÉDIFICE RIVARD-LÉPINE
60 PLACE BOURGET SUD
offre à tous les professionnels et hommes d'affaires l'opportunité de louer un local ultra-moderne avec services de:
- CONCIERGE
- ASCENSEUR
- SUBDIVISIONS AU CHOIX
- CLIMATISATION SI DÉSIRÉE

S'adresser à PL 3-7577 — 6-6284
ou écrire à C. P. 130 — Joliette

ON DEMANDE

VENDEUSE demandée pour travail dans magasin de lingerie. Position permanente. Ecrire donnant années d'expérience et âge à 79 Bourget Sud, près de la Banque Provinciale.
4998-12 fév.-jno.

FEMME SACHANT CONDUIRE — Si vous aimez travailler 3 ou 4 heures par jour en appelant régulièrement chaque mois un groupe de clientes de Studio Girl Cosmetic, sur la route établie dans les alentours de Joliette et désireuses de faire quelques petites livraisons, etc. Ecrivez à Studio Girl Cosmetics Dept. CW-43, 840 LaFleur Ave., Montréal 32. Votre travail vous rapportera plus de 5.00 l'heure.

SERVANTE demandée avec expérience seulement, pour travailler à Montréal, tous les dimanches libres. Chambre seule avec salle de bain et TV. Petite famille. Bon salaire. Références exigées. S'adresser du lundi au vendredi, de 9h. a.m. à 5h p.m. à 753-5700. Après 6h. p.m. à 753-5946.
4746-15 janv.-jno.

GERANTS, AGENTS demandés par IMPORTANTE COMPAGNIE de vente à domicile; brosses, vitamines, cire, produits chimiques, etc. Bonne commission, bonis, cadeaux, spéciaux, etc. Catalogue et détails: METEOR BRUSH, Co. 903 Blvd Rosemont Montréal, Qué
4728-22 janv.-8fs.

POUR VOS BESOINS de menuiserie, réparations générales, finition en arborite, joints de gyproc, meubles, ouvrage fait avec outillage électrique. Tél. 753-5258.
579—

HOMMES DEMANDES, avec auto, dans plusieurs comtés, pour prendre commandes et faire livraison, chez les marchands temps plein ou partiel, salaire ou commission. Ecrire, donnant no de téléphone, âge, à Casier no 130, (L.A.M.) L'Etoile du Nord, Joliette.
610-11 mars-2fs.

ATTENTION: Nous manufacturons bagues, joncs et bijoux de formes spéciales. Réparation de bijoux, sertissage de pierres et gravures. C. CARON & FILS, 37 Place Bourget nord PL 6-4624.
8601-11 juil.-jno.

3 JOURS pour vos réparations de montres et pendules. Adressez-vous à C. CARON & FILS, 37 Place Bourget nord, PL 6-4624.
8600-11 juil.-jno.

DIVERS

BON COMMERCE Rawleigh, maintenant vacant dans Joliette. Commerce bien établi. Excellente occasion. Temps plein. Ecrivez à Rawleigh, Dépt. C-513-189, 405 rue Richelieu, St-Henri, Mtl.

PERSONNEL — Votre grand-mère l'employait! L'Herbe "Savoyane" (Fil d'Or), comme depuis bien des années comme traitement contre les ulcères de la bouche, blessures de dentiers, boutons ulcéreux et gencives tendres, est simplement l'un des nombreux ingrédients spéciaux dans la médecine Fletcher's pour maux de la bouche qui la rend si efficace pour résoudre ces problèmes $1.00 chez la Pharmacie Roland Prud'homme et dans toutes les pharmacies.

AGENCE FAMILEX — Carrière payante — Avenir assuré. Réalisez vos ambitions: voiture, confort, avenir assuré, dirigez votre propre commerce de brosses, cosmétiques, nettoyeurs, produits culinaires, produits pour la ferme. Généreuse commission, boni. Pour détails, écrivez: FAMILEX, Dépt. M. 2, 1600 Delorimier, Montréal, P.Q.

ATTENTION — Nous réparons toutes marques de moteurs électrices de toutes forces. Drill électrique, Starter, générateurs. Service rapide par des experts. S'adresser à Joliette Motors Works Ltd, 232 St-Joseph, Tél: PL 6-4810.
8706-5 sept.-jno.

DIVERS

POUR VOS BESOINS de menuiserie, réparations générales, finition en arborite, joints de gyproc, meubles, ouvrage fait avec outillage électrique, Tél. 753-5258.
579—

CHAPEAUX de paille, pour vous mesdames, Mademoiselle Jeannine Coutu vient d'acheter 200 chapeaux de paille couleurs assorties à très bon prix. Ces chapeaux sont exclusivement de cette année et n'oubliez pas vos réparations de fourrures à prix spécial d'après les fêtes. Nous nous occupons aussi d'entreposage. Jeannine Coutu, 430 Notre-Dame, Joliette.
4953-12 fév.-8fs.

ARGENT DEMANDE 1ère hypothèque; commerce bien établi, valeur terrain $9,000.; bâtisse: $21,000. Mentionner montant et intérêt. Ecrire à C. P. 130 Rawdon, P.Q., Can.
476-26 fév.-jno.

FILLE demandée avec ou sans expérience, s'adresser à la Buanderie Moderne, 814 Papineau.
508-26 fév.-3fs.

Ne manquez pas le

Ne manquez pas le

CARROUSEL
DES AUBAINES
SINGER

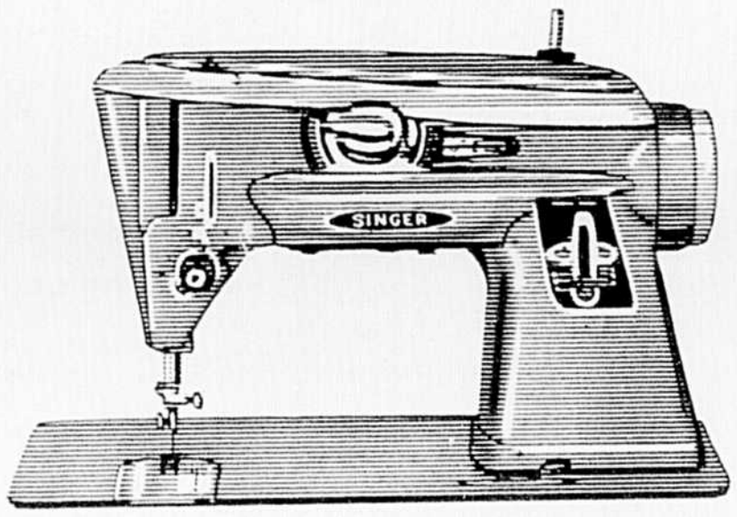

SLANT-O-MATIC*
Le nec plus ultra de la couture. Zigzag entièrement automatique. Aiguille inclinée. Jolie mallette. Rapièce, surfile, fait les boutonnières. Points décoratifs. Canette escamotable exclusive. Avec meuble ou mallette.

RABAIS DE $55.
MALLETTE COMPRISE

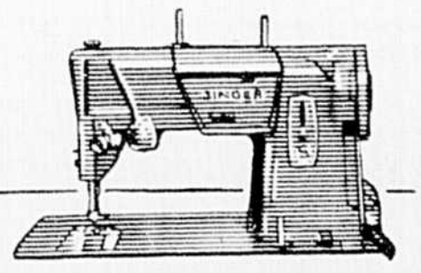

RÉDUITE À SEULEMENT $199.95
Y COMPRIS LE MEUBLE

ZIGZAG AVEC MEUBLE. Cette machine semi-automatique vous offre des caractéristiques de luxe à un prix d'économie. Disques pour points décoratifs. Aiguilles jumelées. Canette escamotable.

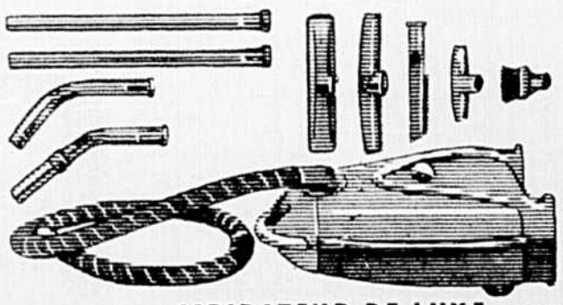

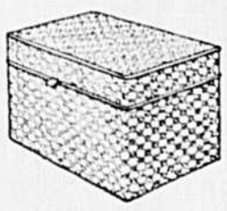

ASPIRATEUR DE LUXE avec TABOURET-COFFRE GRATUIT
Carter surbaissé en aluminium. Moteur puissant. Nettoie à fond et plus vite. Jeu complet d'accessoires.
SEULEMENT $99.95
JOLI TABOURET-COFFRE GRATUIT

AUCUN VERSEMENT INITIAL SUR LES OBJETS CI-DESSUS
FACILITÉS DE PAIEMENT

Vous bénéficiez du service et de la garantie Singer sur tous les articles suivants:
★ ASPIRATEURS SINGER À COMPTER DE $59.95
★ CIREUSES À PLANCHERS DE $34.95 à $59.95
★ MACHINES À ÉCRIRE À COMPTER DE $79.95
★ MACHINES À LAVER ET SÉCHEUSES SINGER
★ APPAREILS DOMESTIQUES SUNBEAM
★ TOUS LES ACCESSOIRES DE COUTURE

MACHINES DE MANUFACTURE

CERCLES DE COUTURE SINGER
* UNE MARQUE DE COMMERCE DE LA COMPAGNIE SINGER

388 NOTRE-DAME 756-6100

GRAND SPÉCIAL
CONGÉLATEUR-RÉFRIGÉRATEUR
KELVINATOR
COMPLÈTEMENT AUTOMATIQUE
RÉG. $339. 12 pi.cu. 2 portes
$239.95

Roger DION
Coin Ste-Anne et Boucher
753-3926

Nécrologie

DECES ADAM

A Ste-Béatrix le 25 février 1964 à l'âge de 86 ans et 11 mois est décédé M. Noé Adam, époux de Làona Ayotte demeurant à Ste-Béatrix. Les funérailles ont eu lieu vendredi le 28 février. Direction: Garceau, Perreault et Garceau Inc., pour se rendre à l'église paroissiale de Ste-Béatrix où le service fut célébré à 10 heures et de là au cimetière du même endroit.

Il laisse dans le deuil, outre son épouse, neuf filles et trois fils. Maria (Edouard Shea) de Montréal, Mlle Mathilda de Mtl, Eva (Mme Albert Latendresse) de Mtl, Marie-Ange (Rosaire Trudel) de Mtl, Alphonsine (Gérald Label) de Joliette, Yvonne (Mme Vve Léon Cadieux) de Joliette, Mlle Alice de Ste-Béatrix, Gisèle (Robert Vermette) de Lowell Mass., Mlle Thérèse de Ste-Béatrix, Raoul de St-Alphonse, Lionel (Diane Parent) de Ste-Béatrix, René de Montréal. Son frère, beaux-frères et belles-soeurs: M. et Mme Aristide Adam de Joliette, M. Georges Beaudry de Joliette, M. Adolphe Ayotte de Lomell Mass. Mme Hormisdas Ayotte de Lowell Mass Plusieurs petits-enfants et arrières petits-enfants, neveux et nièces.

Nos sincères condoléances.

DECES MME FRECHETTE

A Joliette, le 28 février 1964 à l'âge de 71 ans et 5 mois est décédée Mme Vve Arsène Fréchette, née Julia Coutu demeurant à 272 rue St-Marc à Joliette. Les funérailles ont eu lieu lundi le 2 mars, départ des Salons Garceau Perreault et Garceau Inc., 636 Manseau, Joliette pour se rendre à la Cathédrale où le service fut célébré à 10 h. et de là au cimetière de Joliette.

Elle laisse dans le deuil ses enfants: Rosaire (Marie Claire Payette) de Joliette, Lucien (Thérèse Ricard) de Joliette, Charlemagne (Fernande Bourdon) de Joliette. Une belle-fille: Mme Patrick Fréchette de Joliette. Plusieurs frères et soeurs beaux-frères et belles-soeurs.

Nos sincères condoléances.

DECES BOURGEOIS

A Ste-Marcelline le 1er mars 1964 à l'âge de 3½ ans est décédé Pierre Bourgeois, enfant de Serge Bourgeois, garagiste de Joliette et de Pauline Archambault, demeurant à Ste-Marcelline. Direction Azellus Garceau de St-Ambroise. La cérémonie des Anges a eu lieu le 3 mars. Le départ s'est fait de la demeure de ses parents à Ste-Marcelline pour se rendre à l'église paroissiale où la cérémonie a eu lieu à 3 heures p.m. et de là au cimetière de Ste-Marcelline.

DECES DELEEMANS

Accidentellement, à St-Paul de Joliette, le 7 mars 1964, à l'âge de 45 ans est décédé M. Constant DeLeemans, Conseiller Marguillier, époux de Jeanne Racine, demeurant à St-Paul de Joliette. Les funérailles ont eu lieu mardi le 10 mars, départ des salons Garceau Perreault et Garceau Inc., 636 Manseau, Joliette pour se rendre à l'église de St-Paul où le service fut célébré à 10 heures et de là au cimetière de St-Paul.

Il laisse dans le deuil, outre son épouse, sept enfants, Marie, Thérèse, Baby, Jocelyne, Michel, Linda, Alain. Sa mère Madame Vve Peter DeLeemans, Ontario, ses frères et soeurs M. et Mme Joseph DeLeemans de Lavaltrie, M. et Mme Victor DeLeemans, Ontario, M. et Mme René DeLeemans de St-Thomas M. et Mme Alphonse DeLeemans Ontario, M. et Mme Wellie DeLeemans, Ontario, M. et Mme Albert DeLeemans, Ont., Mary (René Strobbi) Ontario.

Nos sincères condoléances.

DECES LANDREVILLE

A Joliette le 4 mars à l'âge de 60 ans est décédé Omer Landreville, ex-barbier, époux de Irène Rondeau, demeurant à 567 rue St-Thomas. Les funérailles ont eu lieu samedi le 7 mars, à l'église Ste-Thérèse à 10 heures, sous la Direction de la Maison Omer Landreville.

Outre son épouse il laisse dans le deuil ses frères, soeurs, beaux-frères et belles-soeurs: M. et Mme Albini Landreville, M. et Mme Sam Niquet (Yvonne), Mme Vve Henri Landreville, tous de New Bedford, M. et Mme Ferrier Bertrand (Marie-Ange) et M. Antonio Landreville de Montréal, M. et Mme Urgel Landreville de Joliette et M. et Mme Adélard Martin (Lilianne Rondeau) de Sillery, Québec.

Nos sincères condoléances.

DÉCÈS DE M. PHILIAS MALO

Dimanche dernier, à St-Jérôme, est décédé M. Philias Malo. Il était le père de M. Fernand Malo, officier aux douanes et accises de Joliette et major au Régiment de Joliette, ainsi que M. Jacques Malo, employé à la Cie Pinatel. Les funérailles ont eu lieu, mardi à St-Jérôme. Nos plus sincères condoléances à nos deux concitoyens, ainsi qu'aux autres membres de la familles Malo.

gymnastes

Cher lecteurs, il me fait plaisir de vous annoncer que, très prochainement, les Intrépides C.S.J. organiseront à Joliette même, une compétition de gymnastes et permettez-moi de souligner, que c'est la première à figurer dans la province de Québec.

Soyez certain que les Intrépides C.S.J. sont heureux d'avoir pris cette initiative et prennent à coeur l'immensitée du travail qu'apporte cette compétition et sur ce point, ceux qui font le plus de travail sont: M.Alain Rondeau directeur général des Intrépides C.S.J. et également Président de la compétition, fortement aidé de M. Guy Lefebvre Président du Centre de Loisirs de l'Assomption qui est, on dire, un second Président pour la Compétition.

J'espère que vous encouragerez les Intrépides C.S.J. en venant en foule assister à cette compétition qui fera, j'espère sensassion dans la ville de Joliette et aussi dans la Province.

Cette compétition aura lieu le 18 avril 1964 à l'aréna municipale.

DECES MADON

A Joliette le 5 mars à l'âge de 82 ans est décédé Bélonie Madon époux de feu Marie-Anna Roy demeurant à St-Thomas. Les funérailles sous la direction de Omer Landreville ont eu lieu lundi le 9 mars à St-Thomas de Joliette.

Il laisse dans le deuil ses enfants: Mlle Yvette Madon et M. et Mme Fernand Madon de St-Thomas.

Nos sincères condoléances.

GARCEAU, PERREAULT & GARCEAU INC
DIRECTEURS FUNERAILLES

TROIS SALONS PRIVÉS
2 VASTES SALLES DE REPOS
2 FUMOIRS
AIR CLIMATISÉ

G. GARCEAU, président
636 Boul, Manseau
JOLIETTE 753-7200

SUCCURSALE: 151, rue PAPINEAU

Magasin Chauffé à louer

MAGNIFIQUE EMPLACEMENT D'AFFAIRES POUR TOUT GENRE DE COMMERCE, BUREAU DE FINANCES, BUREAU D'ASSURANCES, ETC., SITUE EN PLEIN CENTRE DES AFFAIRES. — DIMENSION 51 x 18' AVEC SOUS-SOL FINI; 2 GRANDES VITRINES

LIBRE LE 1er MAI

— S'ADRESSER A —

JOS ASTPHAN
149 rue St-Paul Joliette

— Tous les jours de 2 h. de l'après-midi à minuit —

5fév.jno.

Le GIN GENEVER WF de FOCKINK

Savourez l'authentique gin de genièvre! Depuis 1679, la maison Wynand-Fockink d'Amsterdam est réputée dans le monde entier pour son gin au bouquet si particulier. Vous pouvez maintenant vous procurer le WF au même prix qu'un gin de genièvre ordinaire. Recherchez les lettres WF sur l'étiquette.

Mélangé et embouteillé par H. Corby Distillery Ltd., Montréal (P.Q.)

Le printemps crée des besoins?

Obtenez un prêt de magasinage HFC

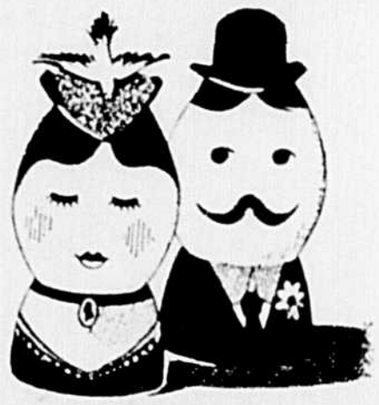

Maman a besoin de plusieurs petites choses. Les enfants grandissent. Les vêtements de papa s'usent. Laissez HFC vous aider à habiller toute la famille. Argent en main, vous pourrez aller au magasin de votre choix et profiter des meilleures aubaines. Remboursez commodément votre emprunt. Cette année, magasinez sagement avec de l'argent obtenu de HFC.

Montant du prêt	Plans de remboursement mensuel 36 mois	30 mois	20 mois	12 mois
$100	$....	$.....	$ 6.12	$ 9.46
550	.....	23.73	32.86	51.24
750	.....	31.65	44.13	69.21
1000	.....	41.45	58.11	91.56
1600	60.88	68.81	94.11	146.52
2200	83.71	94.62	129.41	201.46
2500	95.12	107.52	147.05	228.93

Les paiements ci-dessus, comprenant capital et intérêts sont basés sur le remboursement normal. Le coût de l'assurance n'est pas compris.

RENSEIGNEZ-VOUS SUR L'ASSURANCE-VIE SUR LES PRÊTS, AUX TAUX RÉDUITS DE GROUPE.

HOUSEHOLD FINANCE HFC

G. Lessard, gérant
70 Place Bourget Sud Téléphone PL 6-8011
JOLIETTE

CHOISIT BIEN, QUI CHOISIT
RUSCO

Nous avons découvert que rien ne peut remplacer les RUSCO

LES PORTES et FENÊTRES en tête

POUR L'EXPÉRIENCE
POUR LA QUALITÉ
POUR LA POPULARITÉ
POUR LA VALEUR

LA DIFFÉRENCE RÉSIDE
DANS L'ACIER! DANS LA COULEUR! DANS L'APPARENCE!
POURQUOI COURIR DES RISQUES?

Approuvées par la S.C.H.L. et acceptées pour prêt pour l'amélioration des maisons

RUSCO — UN PRODUIT DU CANADA
LA MARQUE DÉPOSÉE RUSCO ET L'EMBLÈME DE L'ACIER SIGNIFIENT VALEUR INSURPASSABLE ET SATISFACTION DURABLE
Acier — Moins de corvées — Loisirs accentués — Horizons plus vastes

RUSCO JOLIETTE ENRG.
Portes et fenêtres — Portes de garage
Sylvio Riopel, rep.
425 Boul. Manseau Tél. PL 3-5661

TRIBUNE LIBRE

Sous cette rubrique, nous publions les lettres jugées d'intérêt général que nos lecteurs veulent bien nous écrire. Toute lettre publiée n'engage nullement la responsabilité de la rédaction ni des éditeurs du journal. Elle est publiée sous la responsabilité personnelle de son auteur qui peut employer un pseudonyme pourvu que son identité soit connue de la rédaction.

Votre lettre doit être adressée comme suit:

L'ETOILE DU NORD, C. P. 130, Joliette, P.Q.

●

ALORS QUOI? FAUT-IL CHANTER, NOUS AUSSI, GOD SAVE THE QUEEN ?

De Tex, une version touristique du God...

"Dieu protège la reine
qui vient nous visiter
pour mieux nous exploiter
à toutes les quatre années".

"La reine sera accueillie, disait le sénateur Cyrille Vaillancourt, vendredi dernier, avec joie, honneur et dignité. Je lui souhaite longue vie et un règne heureux. Elle est le modèle de toutes les mères".

"S'il se fait tant de publicité, ajoutait le sénateur, autour de certaines gens irresponsables, nous pouvons peut-être dire que la télévision et certains nouvellistes de journaux sont les instigateurs de cette publicité tapageuse et erronnée".

"Il me semble, concluait-il, qu'il y a moyen de rectifier cela afin que les employés de la télévision et des postes de la radio soient contrôlés et mis à la raison".

Un instant, sénateur! Sous la bannière de l'indépendance, la plupart de ces irresponsables, nos 18-24 ans, confondent indépandantiste et anarchiste. L'été dernier, grâce à la collaboration de trois corps policiers, les autorités gouvernementales incarcéraient, violation des droits de l'homme incluse, les terroristes du F.L.Q. Au début 64, d'autres groupes clandestins empruntent armes et munitions aux militaires. Ne vous tracassez pas, disent-ils, nous vous laissons un reçu (A.L.Q.) nous utiliserons ceci pour...

Ce pour, dans les mains de jeunes téméraires, intrigue les défenseurs de la confédération. Depuis la déclaration de Marcel Chaput devant un auditoire torontois, nos fidèles et dévoués valets de sa majesté Elizabeth II, déduisent, à quatre pattes devant le "modèle de toutes les mères", nous ne comprenons rien. Que veulent ces tapageurs? Ce sont des gens irresponsables. Anesthésions leurs idées erronnées.

Si ces jeunes "irresponsables" choisissent, pour se faire entendre, les bombes, et, peut-être, les bazoukas, c'est que, dès qu'ils émettent leurs opinions sur la politique, si arréfléchies soient-elles, on les invite à compter jusqu'à cent. 1967 moins 1867 égale cent ans d'histoire, voilà la formule!

Ces jeunes imprudents ne croient plus à la confédération, vieille formule colonialiste. Moi non plus. Nous exigeons, sur nos passe-port, l'inscription SUJET CANADIEN. Nous récusons ces soi-disant privilèges: sujet britannique. Nous revendiquons une autre effigie sur notre système monétaire. La tête de la reine nous humilie, non en tant que personne humaine, mais en tant que souveraine d'une colonie, le Canada. Nous réclamons un drapeau distinctif pour le Canada, sans union jack. Puis finalement, pour anéantir tout vestige britannique (protocole, etc.), pour palissader le bi-culturalisme et le bilinguisme, nous exigeons, cela va de soi, une constitution contemporaine. Cette fois-ci, l'ACTE DU CANADA BI-NATIONAL, non "l'Acte britannique de l'Amérique du Nord".

Votre schéma utopiste, nous répondrons les administrateurs d'un pays colonisé, disproportionne nos chances de conserver la confédération. Je le sais. Ces jeunes anarchistes le savent, eux aussi. Pourtant, eux, ils risqueraient un meurtre-suicide, un attentat à sa majesté lors de son passage au Québec, ou autre revendication explosive. Une de ces actions demesurées et injustifiables motiverait des conflits insurrectionnels et, par là, les amorces d'une guerre civile.

Analyse faite, la GUNBOAT DIPLOMATY de nos voisins, les américains, dévoile leur incompétence politique. Nos politiciens québecois et nos gens responsables sauront-ils brosser, de ce tableau homogène, une politique positive pour calmer cette jeunesse impatiente? Je le souhaite, et du fond du coeur.

Ces jeunes anarchistes, eux qui attendent le moment propice pour faire exploser je ne sais quoi, notre gouvernement saura-t-il, par les journaux, la radio et la télévision, les initier à la politique de compromis? Je le souhaite.

Le gouvernement québecois saura-t-il rencontrer cette jeunesse tumultueuse, écouter ses aspirations politiques, et la conseiller, non par la "gunboat diplomaty", mais par ce lien de solidarité, cette fierté nationale, par une authentique démocratie québecoise? Je le souhaite.

Ceci dit, nous ne pouvons plus camouffler, ni même étouffer nos sentiments nationaux. Je ne favorise pas, comme certaines gens (sénateur Vaillancourt et autres), cette politique de l'autruche. Nous courons au pire de l'histoire du Québec, avec cette politique, et, comment pourrons-nous reculer, une fois l'autruche disséquée? A vous de me le dire.

Notre sang, nous canadiens-français, nous l'offrirons, s'il le faut, pour la sauvegarde de nos droits nationaux. A l'heure de la révolution tranquille, nous devons le présenter à la Croix Rouge. A vous de jouer, gens responsables!

Gilles Pérestéguy.

●

LA RECRUDESCENCE DE LA CRIMINALITE

D'où vient cette recrudescence de crimes qui sévit depuis quelque temps? Dernièrement des journaux ont posé cette question à leur public lecteur. Les réponses reçues comportaient bon nombre de raisons assez variées. Il n'est pas à propos de les citer ici. Je veux simplement répondre à la même question par trois témoignages identiques venant de jeunes victimes de la plaie du chômage.

"Je n'accepterai jamais de vivre dans un état de perpétuel chômeur. Si la société ne veut pas de mes services, je trouverai bien un moyen d'avoir de l'argent". Ce jeune homme a tenu parole. Quand il s'est vu dans l'impossibilité d'obtenir du travail, il s'est mis à voler. Ses récidives l'ont conduit au pénitencier. Il est certain que dans cette institution il n'apprendra pas à aimer davantage la société.

En septembre dernier, dans une petite ville de province comparaissaient devant la cour criminelle un groupe de jeunes gens accusés d'actes de vandalisme dans le cimetière de leur localité. Le méfait avait causé des dommages pour plusieurs milliers de dollars. Au juge qui venait de les semoncer, le chef de la bande répliqua: "Si vous voulez qu'on se conduise bien donnez-nous du travail".

Un jour, deux jeunes chômeurs rencontrés au hasard me dirent que la vie était bien "plate" pour eux parce qu'ils étaient sans emploi. Autant pour badiner que pour les encourager je leur dis: la vie aurait encore ses bons moments pour vous si vous fréquentiez ces centres de loisirs que l'on organise partout. Il doit y en avoir un dans votre paroisse. Le plus vieux des deux me répondit spontanément: "Qu'on nous donne du travail et qu'on ne s'inquiète pas au sujet de nos loisirs. Nous sommes capables de les organiser tout seuls."

Le remède est là. Du travail pour occuper les jeunes. Ou si la chose est impossible, le service militaire obligatoire comme dans tous les autres pays. Il faut à tout prix que les jeunes cessent d'être victimes du chômage au sortir de leur stage scolaire. Autrement, c'est la délinquence juvénile qui les recrutera. Ensuite la récidive dans le vol et finalement la prison d'où ils sortiront avec un dossier d'ex-bagnard. Aucun employeur ne voudra de leurs services. Il ne leur restera plus qu'à se lancer dans la banditisme professionnel comme moyen de subsistance.

Cela pour vous dire qu'il y a de fortes relations entre la recrudescence du crime et du chômage. L'organisation des loisirs est certainement une excellente chose; mais il faudrait aussi trouver une formule économique qui donnerait du travail à tous. Cette formule consisterait en des entreprises d'Etat où l'entreprise privée fait défaut parce qu'elle n'entrevoit là aucun profit. Comme par exemple la construction domiciliaire pour les mal-logés.

Georges Bergeron.

●

Monsieur le Rédacteur,

Depuis quelque temps le service de police et celui du feu ainsi que la commission scolaire ont fait couler beaucoup d'encre. Comme citoyen de Joliette et payeur de taxes, et plusieurs autres lecteurs, j'ai suivi avec intérêt les articles que la Ligue des Citoyens Unis de Joliette vous a communiqués. J'ai constaté avec stupeur comment nos corps de policiers et pompiers sont impopulaires auprès de cette Ligue. La Ligue informe qu'à l'assemblée qu'elle a tenue à l'école Ste-Thérèse, les remarques n'étaient pas des plus sympathiques à l'adresse des pompiers. Vu que j'ai toujours apprécié et admiré comme plusieurs milliers de citoyens ces protecteurs de nos vies et de nos biens, 24 heures par jour et 365 jours par année, j'en suis à me demander s'il n'aurait pas été mieux pour eux de demander une baisse de salaire, pour devenir populaires auprès de la Ligue.

Messieurs les citoyens unis, certains d'entre vous, combien gagnent-ils par semaine?

Etant un travailleur syndiqué comme des milliers d'autres travailleurs dans Joliette, je gagne un très bon salaire et j'arrive tout juste à joindre les deux bouts, en étant très ménagé ou économe.

Je me souviens trop du temps où il n'existait pratiquement aucun syndicat ouvrier. Seulement la bonne franquette.

Messieurs les pompiers et policiers ne vous decouragez pas. Si vous etes batoues, les travailleurs syndiques de Joliette vont vous supporter. Je me rappelle encore du feu du Séminaire de Joliette, j'y étais là. La population vous a vus accomplir des actes héroïques dignes de mention, qui auraient du vous mériter des décorations. Nous avons vécu avec vous des heures tragiques et nous avons assisté à un héroïque sauvetage sans perte de vie. Ce fut presqu'un miracle. Nous nous rappelons encore du constable Marcel Roch qui mourut au devoir à la fusillade de la rue St-Paul, toujours en voulant protéger le bien public.

Messieurs les policiers et pompiers, en tant que travailleur syndiqué et au nom de tous les travailleurs de Joliette nous vous souhaitons bonne chance et meilleurs succès dans votre nouvelle convention collective de travail.

Signé
Un payeur de taxe.

Monsieur le Rédacteur,

L'état francais et L'Amérique

Les Etats-Unis quoique jeunes, ont tous les signes de la décadence: irreligion, corruption des moeurs, ruine de familles, querelles intestines entre capitalistes et syndiquées...

Nous sommes jeunes aussi, mais nous serons forts dans la mesure où nous resterons maîtres de nos richesses, de nos forets, de notre industrie du lait et du sucre, de la culture du tabac, de la production de nos pelleteries, de nos pêcheries, de notre commerce.

Faisons-nous connaître à l'étranger! C'est le premier pas vers les alliances.

Pourquoi n'y aurait-il pas au Chili dans 2 ans un représentant au moins officieux des intérêts Québécois?

Pourquoi encore Québec ne serait-il pas représenté à Buenos Ayres, à Brazillia, à New York?

Il faut d'abord mettre un frein à l'absorption de cette partie d'Amérique par les Etats-Unis; empêcher que la grande fédération anglo-saxonne ne devienne l'unique entrepôt de denrées et du commerce nord-américain; rétablir le prestige de la race française en Continent Américain.

"Ce n'est pas en maintenant le STATU QUO et en restant à l'état de colonie que nous accomplirons quelque chose de remarqué dans le monde, ni même en Amérique, où tous les pays sont souverains, sauf le nôtre." -Vanier.

Les facteurs favorables à notre Indépendance sont nombreux:
- la canalisation du fleuve
- la pulpe de bois
- la houille blanche
- les mines d'amiante, de nikel (au 4e rang au monde)...

En 1922 l'Oncle Sam s'est offert à acheter la vallée du Richelieu, marchandise d'après lui aussis facile à négocier que la Louisiane.

Par les nombreuses compagnies qui en exploitent les richesses forestières et minières, les forces hydrauliques, par les capitaux très considérables qu'il y a placés, il doit avoir son mot à dire dans les conseils de cette Nation!...?.

Si le XXe siècle a été celui des Etats-Unis, la fin du XXe sera celui du Québec.

Combien se doutent pourtant, puisqu'on parle d'Amérique que les galoches qu'ils portent sont faites avec le caoutchouc du Brésil?

Que la langue française y est en honneur?

Que le franc est une des plus fortes monnaies?

Que l'Argentine est au 2e rang pour la laine?

Que la Colombie, avec ses 5 millions d'âmes catholiques a gardé des traces profondes de ses origines?

Que le Pérou des Incas à lui seul est synonyme de richesse et de puissance?...

Des conférenciers bien outillés et bien choisis seraient les bienvenus dans ces pays latins, où la langue française vaut à elle seule dix lettres d'introduction...

Des navires canadiens-français seraient la plus belle réclame des industriels de chez-nous!

Des autos canadiennes à noms français, avec industries de langue française...

Et que dire des ports de mer de chez-nous, dont Montréal est le second au monde.

Comme disait Bruchési: "Cette politique de relations amicales et d'expansion économique ne sera adoptée que par un Etat français.

Philippe Champagne.

Lettre ouverte

ERREUR OU MAUVAISE FOI DE LA LIGUE DES CITOYENS-UNIS DE JOLIETTE INC.

A la suite des précisions apportées par la Ligue, dans l'édition de mercredi dernier, nous avons essayé d'obtenir les contrats de travail des villes mentionnées. Du au temps relativement court, nous n'avons reçu à date, que le contrat de Trois-Rivières, qui contrairement à ce qu'affirme la Ligue, les taux de salaires sont les suivants:

Semaine de 42 heures

Salaires	Semaine	Heure
1ère année	72.00	1.71
2ème année	82.00	1.95
3ème année	92.00	2.19
Capitaine	128.00	3.05

Ces taux étaient en vigueur du 1er janvier 1963 au 1er janvier 1964 et des négociations sont en cours pour le renouvellement de leur convention collective.

Aussi la Ligue nous accuse de ne choisir que les villes où les taux sont les plus hauts. Cependant ils ont oublié de dire que dans leur premier communiqué ils ont fait la comparaison avec Montréal, ce à quoi nous avons répondu, et si nous avons ajouté Arvida c'est que nous avions le contrat en main.

Réalisant le peu de sérieux de la Ligue, nous n'avons d'autre alternative, que de demander aux membres de nos locaux de s'abstenir d'être membre de la dite Ligue, et à ceux qui y ont adhéré à date, nous leur demandons de démissionner.

Conseil du Travail de Joliette,
Gérard Frève, président.

AGRICULTURE

Répartition des revenus agricoles

D'après le recensement fédéral de 1961 dans la région de Joliette comprenant les comtés de Berthier, Joliette, L'Assomption, Montcalm, il y a 4,904 fermes dont 3,598 considérées commerciales, et 1,306 non commerciales. Chez ces dernières les ventes de produits agricoles ne dépassent pas $1,200. au cours d'une année.

La valeur des produits agricoles vendus, d'après le recensement, s'établissait à $20,682,120. pour la région. A ce moment il y a lieu d'ajouter ce que la ferme fournit à la maison. En 1962-63 un relevé chez 878 cultivateurs, fixe à $381. la valeur des produits de ferme consommés par chaque famille.

Grâce aux aptitudes variées des cultivateurs et à leur outillage manuel ou motorisé, on a souvent recours à eux pour toutes sortes de travaux. Au moins la moitié des cultivateurs trouvent à s'employer de temps en temps en dehors de leurs fermes. Dans un article précédent il était question de recettes de $921 ou de $970. pour un certain nombre de membres de concours de fermes. Pour être sûr de ne pas souffler de chiffres, j'ai réduit le chiffre moyen de recettes d'en dehors de la ferme à $440. par ferme.

De ces deux sources les cultivateurs retirent donc 381 + 440 = 821 × 4904 égalent 4,026, 184.

Les allocations familiales et les pensions de vieillesse apportent à la population rurale environ $1,000,000.

D'autres sources de revenus existent, comme les intérêts sur placements et les loyers retirés sur les propriétés au village ou en ville mais je ne dispose pas de chiffres utilisables.

Des principales sources connues, le revenu atteint $25,708-300.

Qui se partage cette somme? Les 1,306 fermes non commerciales n'en prennent pas une grosse tranche, à peine $600,000.

Il reste donc $25 millions pour les 3,598 cultivateurs occupant des fermes rentables qui ont eu des recettes moyennes de plus de $6,000. grâce à leur initiative, à leur talent et à leur travail. Il y en a même 90 qui ont réussi à dépasser $25,000 de ventes.

Que faut-il penser maintenant des 1,306 fermes non rentables... Dans un grand nombre de cas il n'y a pas lieu de s'inquiéter. On habite une ferme parce que ça coûte meilleur marché qu'en ville mais on ne la cultive pratiquement pas. Le fait que la production de produits agricoles vendables est limitée ne signifie pas que ces pseudo-cultivateurs sont malheureux. Ils tiennent pas et ne veulent pas changer. Impossible et inutile de penser à changer cette situation malgré les gens.

Anthime Charbonneau,
agronome.

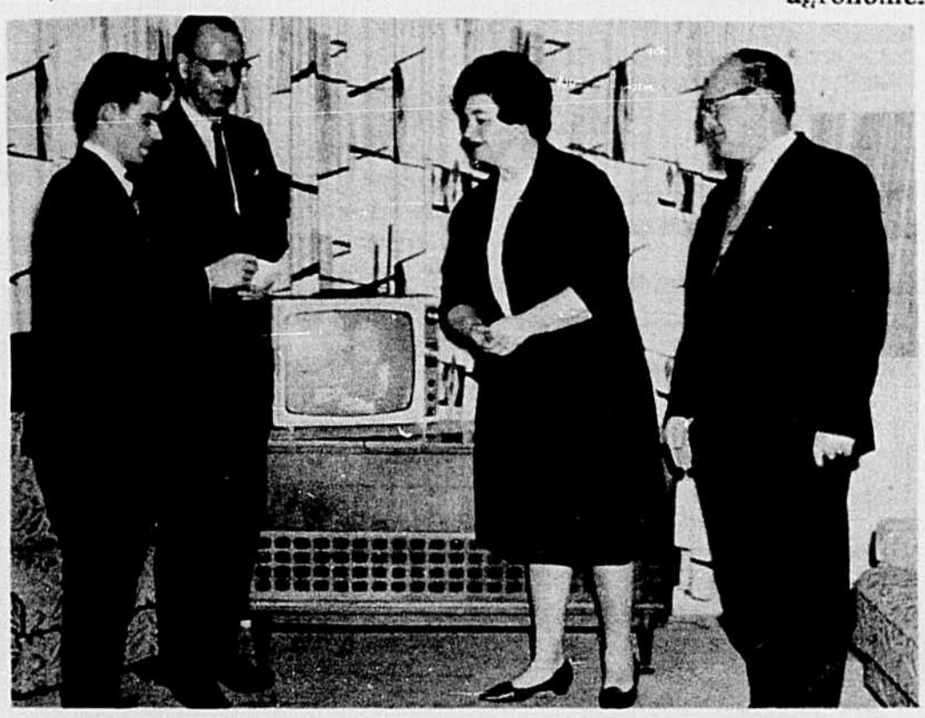

GAGNANTE D'UNE TV. — Mme Jacques Asselin de Joliette est l'heureuse gagnante d'un appareil de télévision portatif offert en tirage par les Loisirs de la paroisse St-Jean Baptiste à l'occasion de leur carnaval d'hiver tenu en février. La présentation a eu lieu récemment à la résidence de Mme Asselin, en présence de MM. Roger Chevalier, publiciste des Loisirs, J. Asselin et Fernand Lavallée, président des Loisirs.

Une carrière noble et fière, une bonne solde, une bonne pension de retraite . . . tout cela vous attend dans la

MARINE ROYALE DU CANADA

UN OFFICIER D'ORIENTATION sera à

JOLIETTE

MANÈGE MILITAIRE
MARS 16, 17, 18,
de 10 a.m. à 6 p.m.
pour vous donner tous les détails.

Venez le consulter!

SOULAGEMENT DES
- Ulcérations buccales
- Lésions causées par le dentier
- Irritations de la bouche et des gencives

avec **FLETCHER'S** Sore-Mouth Medicine

$1.00

PHARMACIE LAFOND
546 Manseau, Joliette
Tél. 756-4594
J. Lafond, B.A., B.Ph., L.Ph.

Louis Philippe Hétu, C.A.
4300 Ave De Carignan, Mtl. 5
Tél. 255-3541

Fernand Hétu, C.A.
2420 Boul. Pie IX, Mtl. 4
Tél. 254-0396

HÉTU, HÉTU & CIE
COMPTABLES AGRÉES

Bur. 4055 Boul. St-Joseph E. Sainte-Mélanie
Montréal 36, Tél. 725-9506 Tél. 889-2336

698, St-Viateur, Joliette, Qué.
Tél. Bureau: Pl 6-4434
Rés. Pl 6-4227

St-Georges & Lalonde
comptables publics

comptable agrée B. St-Georges
comptable public enrg. L.-L. Lalonde

PHARMACIE LONGPRÉ
(Autrefois Pharmacie Gedoury)
SPÉCIALITÉ PRESCRIPTIONS
Cosmétiques-Parfums-Cadeaux-Photos.
LIVRAISON RAPIDE PARTOUT
Cartes Hallmark de Coutts
C. P. 280 756-4557
119 Notre Dame Joliette P.Q.

Taux de location à court terme
LOUEZ UNE AUTO DE
MARCEL SANSREGRET
429 rue St-Thomas Joliette
TEL. PL 3-5261

CHAMBRES À LOUER
GRANDES CHAMBRES, RUE HÉLÈNE BOULE
Usage du poêle et du frigidaire
Tél. PL 3-5136

UNION du CANADA
life ASSURANCE vie
OTTAWA, CANADA

1863-1963 100 ANNÉES

BUREAU REGIONAL:
348, rue Notre-Dame, C.P. 305
Joliette, P.Q.

ASSURE VOTRE DE PROGRÈS ÉCONOMIQUE au service des nôtres
SÉCURITÉ FINANCIÈRE
consultez:

Gérant de district

M. Lionel Bélisle
348 Notre-Dame
C.P. 305, Joliette

M. Geo. Henri Héneault
12, rue Gauthier
Joliette, ouest.

M. Victor Pagette
468, rue Laval,
Joliette, P.Q.

CHAUFFAGE
PLOMBERIE
COUVERTURE
BRULEURS à L'HUILE
entretien réparation

Latendresse & Pauzé ENRG.
644, rue St-Thomas
JOLIETTE
PL. 6-6001

L'U.C.F.R. DE ST-FÉLIX

C'était jeudi dernier qu'avait lieu l'assemblée régulière des Dames de l'U.C.F.R. Notre présidente Mme Jean Paul Desrosiers et quelques Dames dévouées de notre cercle ressentaient une fatique après avoir assister à cette journée d'étude diocésaine à Joliette. Ce fut une journée d'études bien remplie, elle nous en donna les grandes lignes. Ce fut par la suite la lecture du rapport du mois et le sujet d'étude social par Mme J.L. Hétu. M. l'Abbé Breault aumonier terminait cette étude social en nous donnant les meilleurs conseils à suivre. Merci de la collaboration de Mme Irénée Poirier, Mme Origène Longpré et Mme Marcel Desrosiers qui ont pris part à cette étude social. Côté technique, un grand merci à Mme Roger Chevalier du dévouement qu'elle apporte par son magnifique travail à cette démonstration qu'elle nous a faite. Merci à ces personnes au coeur d'or qui apportent de beaux cadeaux pour le tirage de chaque mois.

Tout va bien dans notre cercle, nous avons une présidente, en la personne de Mme Jean Paul Desrosiers dont le dévouement est tout à son honneur.

Nous vivons du présent et de l'avenir, le passé n'est plus. Alors nous marchons vers l'avenir avec les idées nouvelles sur l'étude religieuse, sociale et technique. Cette réunion de notre cercle est pour tous, un loisir utile et agréable.

Cours de danse,

Vous qui ne connaissez pas le monde merveilleux de la danse joignez-vous à ceux qui se rendent le mardi soir à 8 heures, école Ste-Margueritte, c'est une série de cours de danse pour adultes qui débute.

Suite à la page 36

Course de Ski-Doo a St-Michel des Saints

Une Grande course de ski-doo aura lieu dimanche prochain le 15 mars, au lac Kayacamak (Base d'avion Brochu) à 1hre 30 p.m. à St-Michel des Saints.

Plus de 50 participants sont inscrits à date, ça sera donc une attraction à ne pas manquer.

Le signal du départ sera donné par la Reine des Sports Lise 1ère nouvellement élue.

Plusieurs trophées seront distribués aux gaganants, selon chaque catégorie.

En plus des prix fabuleux seront tirés parmis les spectateurs.

L'organisation de cette course est sous les auspices de la Chambre de Commerce de St-Michel des Saints.

Le prix de l'inscription pour les participants est de $5.00. Prière de s'adresser à M. Raynald Cossette Tél. 833.

Cordiale invitation, à tous les gens de l'extérieur, tout en profitant d'une balade en auto dans nos majestueuses Laurentides, vous aurez aussi l'occasion de voir cette actraction inoubliable.

Donc bienvenue à tous à St-Michel des Saints, dimanche le 15 mars.

Avis d'assemblée sur proposition

Dans l'affaire de la proposition de:
GERVAIS DESROCHERS, constructeur, faisant affaires sous la raison sociale "LES IMMEUBLES CRABTREE ENRG" à 169 — 1ère Avenue Crabtree, Cté Joliette, P.Q.

Prenez avis que GERVAIS DESROCHERS de Crabtree, dans la Province de Québec, a déposé entre mes mains une proposition en vertu de la Loi sur la faillite.

Une assemblée générale des créanciers du débiteur sera tenue au Palais de Justice, à Joliette, Qué., le 21ième jour de mars 1964, à 11.00 heures de l'avant-midi.

Daté à Montréal, ce 6ième jour de mars 1964.

ARMAND GAGNON, Syndic.

Bureau de Hamel, Gagnon, Hébert & Associés,
215 ouest rue St-Jacques, suite 701,
Montréal, P.Q.

SPÉCIALISTE POUR ENFANTS

DR BERNARD REGAUDIE, M.D.

70 Place Bourget Sud 756-1811

AVIS DE VENTE

Dans l'affaire de la faillite de:

CONSTANT LESAGE, manufacturier, "ST-ANDRE LESAGE, ENRG." St-Roch L'Achigan, Qué.

Des soumissions cachetées, accompagnées d'un dépôt par chèque visé de dix pour cent de l'offre, seront reçues au bureau de HAMEL, GAGNON, HEBERT & ASSOCIES, 215 ouest, rue St-Jacques, Suite 701, Montréal, Qué. JUSQU'AU VENDREDI 20 MARS 1964 A MIDI, pour l'achat des biens suivants en bloc ou en lots séparés comme ci-dessous:

1—Marchandises comprenant: bois, chassis, moulures, tiges et fournitures au coûtant:		5,692.65
2—Machinerie, équipement et outillage évalués à:		18,436.00
3—Mobilier de bureau évalué à:		400.00
4—Roulant:		
Camion Dodge 1951 2t. dompeuse:		500.00
Tracteur Fordson 1947:		300.00
5—Immeuble à St-Roch L'Achigan, environ 16 arpents en superficie, comprenant résidence, moulin à scie et dépendances, évalué à:	$25,000.00	
Sujet à hypothèques	21,200.00	3,800.00

La place d'affaires sera ouverte pour L'INSPECTION LES 13 et 14 MARS 1964, DE 10.00 HEURES A.M. A 5.00 HEURES P.M. Le syndic et les inspecteurs se réservent le droit d'accepter ou de refuser toute soumission. Les prix d'inventaire prévaudront et les plus et les moins seront ajustés sur cette base. Les droits de 2½% payables au Contrôleur du Revenu de la Province, quant à l'immeuble, seront à la charge de l'acquéreur en plus du prix d'achat. Toute taxe exigible en rapport avec cette vente sera à la charge de l'acquéreur en plus du prix d'achat. Des offres séparées devront être faites quant au lot No 1. Pour plus d'information, s'adresser au bureau du soussigné.

ARMAND GAGNON,
SYNDIC.

Bureau de Hamel, Gagnon, Hébert & Associés,
215 ouest, rue St-Jacques,
Suite 701,
Montréal, Qué.
Tél. 844-9503.

VENTE DE FAILLITE MEUBLES

Modèle "SECRÉTAIRE"

$49.95 l'unité

Modèle "CONSOLE"

$29.95 l'unité

DELISLE & FILS s'est porté acquéreur d'un lot de magnifiques meubles de qualité, pour machines à coudre provenant d'un commerce en faillite à Montréal, et vous les offre à .60¢ dans la piastre.

Tous ces meubles peuvent s'adopter avec les marques de machines à coudre 'Zig-Zag' et régulières.

Voici une occasion exceptionnelle d'économiser durant la vente formidable.

A vous d'en profiter.

chez DELISLE & FILS MACHINES À COUDRE

509 rue Notre-Dame Tél.. 756-6363 Joliette

annonces classées

minimum .75 0.03 le mot
0.04 le mot en dehors de la région

les annonces doivent nous parvenir avant midi le mardi

PLateau
L'ETOILE DU NORD
PLACE BOURGET NORD 3-7577

A VENDRE

QUATRE TERRAINS voisins, village de Crabtree, chacun 52 pieds de largeur, par environ 235 pieds de profondeur (superficie totale 48,000 pieds). En front, rue pavée avec services, en arrière, rivière Ouareau. Tél. PL 3-5031, Joliette.
2183-7 août-jno.

SERINS et PERRUCHES, couleurs assorties, très beau choix de cages, tous nos serins sont garantis chanteurs. S'adresser le soir, après 6 hres. Robert Parent, 6 rue Lafortune, Tél. 756-6817, Butte à Malo, Joliette.
535-4 mars-4fs.

FOIN à vendre à $18.00 la tonne. S'adresser à Emilien Brouillette, RR No 1 Joliette, Tél. 753-9316.
4823-29 janv.-jno.

TELEVISEURS Console de marque Admiral au Fleetwood $219.00 plus votre vieil appareil. REFRIGERATEUR 12' cubes Admiral, Léonard, Bélanger: $219. plus votre vieux réfrigérateur. Aussi meubles neufs ou usagés à très bas prix. Vous ne payez pas de commission de 12% à des vendeurs de route. GASTON DAHER Inc., 112 sud, St-Chs-Borromée, Joliette.
578-4 mars-4fs.

MEUBLES seconde main ou neufs: comprenant set de cuisine chromé, bureaux à partir de $4.00; poêle à bois, à partir de $10.00; poêles électriques 220 volts; set de chambre, téléviseurs, réfrigérateurs, laveuses, etc. Vous ne payez pas de commission de 12% à des vendeurs de route. GASTON DAHER Inc. 112 sud, St-Chs-Borromée, Joliette.
578-4 mars-4fs.

EVAPORISATEUR, grandeur 4' x 12', marque Champion; si que tous les accessoires pour chaudières et chalumeaux, ainsucrerie. Aucune offre refusée. S'adresser à Roméo Rondeau, St-Jean de Matha, Tél. 886-3492.
382-19 fév.-4fs.

A VENDRE OU A ECHANGER. Maison avec garage, machine à coudre, duplicateur "Gestetner", s'adresser à 887-2216 ou C. P. 121 Joliette.
450-26 fév.-jno.

VACHES laitières, fraîchement vêlées, pur sang ou croisées, race au choix, venant de l'Ontario, vaccinées et certificat de santé. S'adresser à Victor Lord, Ste-Marie Salomé, Tél. 839-2810.
463-26 fév.-3fs.

CHIEN CANICHE (Poodles) à vendre, adorables petits chiens caniches blancs, vrais bijoux, mâles et femelles, excellente santé, enrégistrés. S'adresser à 753-9675.
532-1fs.

POELE à bois avec water front, émaillé blanc "Enterprise", terre à bois, bois franc et bois de service à vendre, 8 arpents, s'adresser à M. Charles Alexander, St-Jacques Co. Montcalm, 91 rue Venne, Tél. 839-2674.
520-4 mars-2fs.

A VENDRE

POELE "Entreprise" au gaz et à l'huile, en bon ordre. S'adresser à 274 Richard, Joliette.
473-26 fév.-3fs.

MAISON neuve, 5 pièces, 162 1ère Avenue Notre-Dame des Prairies, autre maison au 2093 Visitation. S'adresser à René Asselin, 753-9555.
539-4 mars-4fs.

POELE Bélanger Montclair, huile et gaz, comme neuf, tapis Sisal, gris, 9 x 12. Tél. 753-5106 au 413 Champlain.
525-4 mars-3fs.

ATTENTION CULTIVATEURS plusieurs vaches laitières à vendre ou à échanger pour animaux de boucherie. S'adresser à René Forest, commerçant d'animaux, Village St-Pierre, Joliette, Tél. 756-2210.
538-4 mars-4fs.

MENAGE complet, très propre, set de cuisine, set de salon, TV, fournaise à l'huile Anex de Bélanger, émaillée blanc, aussi set de chambre neuf, etc. Tél. 756-2257.
521-4 mars-2fs.

FOIN de mil à vendre. S'adresser à Fernand Tellier, Ste-Elisabeth, Co. Joliette.
530-4 mars-3fs.

MEUBLES neufs au prix coûtant, poêle électrique Kelvinator 30", Bahut, set de cuisine en bois, lazy-boy, peintures en céramique, etc., offre raisonnable acceptée. Tél. 754-2894.
540-4 mars-4fs.

CENTRIFUGE automatique McCormick, Herse à roulettes pour chevaux, un râteau à foin 10' de largeur. S'adresser à Paul E. Bonin, Ste-Elisabeth, 756-2894
549-4 mars-3fs.

ROBE DE MARIEE courte avec diadème. S'adresser à 756-1561.
556-4 mars-2fs.

POELE "Guerney" au gaz et à l'huile, en bon ordre. S'adresser à 753-7220.
558-4 mars-3fs.

DIVERS — Ford '55, $125. — Presse à foin 55W, International S'adresser à M. Jean Perreault, St-Ambroise, Tél. 753-9689.
601—

ROBE de mariée avec voile, très bonne condition, grandeur 10-12 ans. S'adresser à 753-5480.
560-4 mars-2fs.

POELE, frigidaire et autres meubles, cause déménagement. Tél. 756-4720.
568-4 mars-jno.

YATCH, excellente condition. 12 pieds, coque recouverte de fibre de verre, démarreur automatique, moteur 25 forces, aviron, coussin et équipement pour prix d'aubaine. S'adresser à 756-6130 ou 753-5698.
589—

DIVERS — Frigidaire à crème glacée; comptoir de restaurant 8' de long par 3' de haut; chaises de patio; aussi chien Colley, 3 ans, à vendre. S'adresser à 839 Lac Noir, St-Jean de Matha.
611—

A VENDRE

BATISSE de 200 pieds de long en bon état, transportable par sections, couverture en tôle métallique, s'adresser à 100 Gauthier, Tél. 753-7004.
561-4 mars-3fs.

POELE de marque Bélanger, à vendre, très propre, à l'huile ou à bois. S'adresser à 753-3386
597—

POELE de marque Beach, $100. flambant neuf, au gaz et à l'huile. S'adresser à 389 Papineau, Tél. 753-9326.
605—

FOURNAISE à l'huile, blanche de marque Guerney, très bon marché. Cause de départ. Aussi moulin à laver Kelvinator, avec cadran automatique, pompe, cause de départ. S'adresser à André Bernard, 641 rue Archambault, 756-8220.
606—

PIANO très propre, bas prix. S'adresser à 673 Richard, 753-3948.
607—

MOTEUR Diésel Worbesha, 100 c.v. reconditionné à neuf, avec moulin. S'adresser à 205 St-Charles Nord, 756-6744.
608—

BELLE TERRE à vendre à St-Ambroise, à un mille du village, une belle terre porcherie neuve, roulant, tracteur, camion '62 International V-8, 1 tonne, 2 roues, avec ménage de maison. S'adresser à 756-2083.
600—

TROUPEAU de vaches à vendre, ainsi qu'un roulant de ferme. Cause de vente de terre. S'adresser à 753-3371.
598—

MANTEAU de printemps, tout neuf pour jeune fille, mesurant 25" de taille. S'adresser à 756-6788 après 6 heures.
599—

DEUX TERRAINS: l'un de 50 x 165, rue Bordeleau, près Juge Guibault; l'autre rue Juge Guibault, coin Bordeleau, 100 x 100. S'adresser à Mme J. R. Piette, Tél. 756-5704 ou St-Alphonse 883-2380.
jno.

POELE à l'huile à vendre, marque Bélanger, blanc à très bonne condition, aussi en parfait état. S'adresser à 304 Marguerite Bourgeois, Tél. 756-6584.
585—

BEAU CHIEN Boxer, 2 ans, gardien, propre, habitué aux enfants. S'adresser à 753-7800.
613—

REFROIDISSEUR à lait Crino (8 bidons) très peu usagé. Bas prix. S'adresser à M. Jacques Marchand, St-Jacques, Co. Montcalm.
615—

EQUIPEMENT complet de sucrerie, 750 chaudières, tonnes, bouilloire, etc. S'adresser à St-Gabriel, 835-2582.
2394—

POELE de marque McClary, avec réservoir, brûleur, serpentin, en parfait ordre. $40. Tél. 753-5459.
621—

20 TONNES de beau FOIN, une trayeuse "De Laval Speedway", 2 ans d'usage, s'adresser à Roger Aubin, RR no 2 St-Félix de Valois, 889-2039.
758—

2 MATELAS pour lits simples et balayeuse "Air Way", à vendre. S'adresser à E. N., C. P. 130, Joliette.
756—

CHIEN Boxer et Berger (croisé) de 7 mois, bas prix. Appeler après 6 heures à 756-8762
754—

BALAYEUSE Electrolux, lampes, stores, à vendre. S'adresser à 676 Manseau.
753—

A VENDRE

FOIN à vendre. Environ 3,000 balles de beau foin, chez Georges Albert Tellier, rang St-Martin, St-Félix de Valois, Tél. 889-2063.
758—

PIANO de marque Lindsay, en très bonne condition. $50.. S'adresser à 753-5286.
619—

BUREAU (meuble), environ 4' x 2', 6 tiroirs. S'adresser à 203 Lavaltrie Nord, 753-5939.
618—

BICYCLE de fille, secrétaire d'enfant, une laveuse et un réfrigérateur, un matelas 39" de large, très propres, à vendre. Informations: 756-6344.
767—

SPECIAL POUR CETTE SEMAINE (quantité limitée) — Polisseuse neuve 2 brosses, rég. $29.95 pour seulement $19.95, avec garantie. Polisseuse 3 brosses, neuve De Luxe, chromée, dernier modèle, marque populaire, rég. $99.00 Spécial $59.00. Aussi autre modèle combiné balayeuse et polisseuse neuve, rég. $139.00, Spécial $69.00. Balayeuse Arrow, modèle 404, rég. $59. pour $39. Modèle Electro rég. $89.50 pour $64.50. Modèle Arrow De Luxe, rég. $129.00 pour $89.00. Avec ces aubaines nous vous assurons les mêmes garanties qu'en temps régulier. Pour vous rendre compte venez à 240 St-Charles Nord, Joliette ou téléphonez à 756-1533.

AUBAINES : Radio Westinghouse rég. $29.95 pour $19.95. Radio Symphonic réveille-matin rég. $49.95 pour $39.00 AM. FM. et autre modèle. Radios Transistors de 6, 8, 10, 12, 14, modèle portatif avec antenne et écouteurs à partir de $9.95. 240 St-Charles Nord, Tél. 756-1544.

MACHINES A COUDRE démonstration gratuite, pour jeunes filles ou pour dames qui désirent apprendre la couture, New William, Seamtress, White, Singer, portative à $25.00 Remington De Luxe, neuve à $49. Remington pour couture à manchette à $59.00 Arrow Zig-Zag automatique portative à $89.00. Cabinet en noyer, petite table secrétaire rég. $39.00 pour $25. Aussi autres modèles "Lew Boy" secrétaire double, console, cabinet de couture à $15.95. S'adresser à 192 Lévis, Joliette, Tél. 753-3102.

AMEUBLEMENT A VENDRE Mobilier de chambre à vendre tout neuf, 3 morceaux en noyer, $75.00. Set de cuisine chromé, neuf à $29.00 et $49.00, lits, sommiers à lames, matelas à ressorts, d'enfants à $3.95, poêle à l'huile ou au gaz, chaufferette électrique à $19.95, fournaise à l'huile, réfrigérateur, garde-robes 2 portes à $12.95, Télévision portative à $49.00, console à $69.00 Stéréo, pick-up à $39.00, laveuse, sécheuse à $49., et $99.00. Chaises de cuisine en acier à $4.50 neuves. Montres de 17 pierres gabriquées en Suisse anti-magnétique Incabloc pour adulte avec garantie $12.95 pour enfants à $6.95, Bagues à $0.25, Briquets à $0.25. Stylos à $0.05, etc., etc. S'adresser à 240 St-Charles Borromée nord, Tél. : 756-1533, après 6 heures 753-3102.

Automobiles

AUBAINE — Station Wagon Austin Cambridge A-55 (1961) peu de millage, en parfaite condition, avec radio. S'adresser après 5 hres à 756-4151.
4978-12 fév.-jno.

A VENDRE — Chevrolet '60, 6 cylindres, sedan, $950. Pontiac '58, 6 cylindres, automatique, sedan; Mercury pick-up '52 Tous garantis 50-50. S'adresser à J. Gendron, St-Gabriel, Tél. 835-4330.
2393—

Automobiles

CHEVROLET 57 Hard Top, 4 portes, V-8, équipé et très propre. S'adresser à M. Hubert Gervais, St-Thomas de Joliette, 753-3290.
594-11 mars-jno.

VOLKSWAGEN 1962 De Luxe, à vendre, parfaite condition. S'adresser le jour à 753-7542 et le soir à 756-1110.
609—

VOLKSWAGEN 1959, à vendre. Très bon prix. S'adresser le jour à 753-7542 et le soir à 756-1110.
609—

FORD Galaxi 6 cylindres, '62, sedan, automatique, à vendre ou à échanger. Aubaine: $1,500. Parfaite condition. S'adresser à J. Gendron, St-Gabriel, Tél. 835-4330.
2393—

STUDEBAKER "Hawk Gran Turusmo" 1962, en excellente condition. S'adresser à 753-7800.
613—

AUTOS USAGES — Volkswagen '60; Chevrolet, 4 portes, '53; Ford, 4 portes, '53; Plymouth, 2 portes, '59; Pontiac, 4 portes, '59. En parfaite condition. Informations: 883-2305.
622—

PROPRIÉTÉS

MAISON A MONTREAL de 5 logis; un 7 appartements et 4 de 4 appartements, à Rosemont, sur la 9e avenue, entrée 220 — 60 amps, dans tous les logis. Bon revenu, sans hypothèque. S'adresser à 754-2259.
467-jno.

STE-MELANIE — Terre 45 arpents, toute culture, lac artificiel 600 pieds par 120 de large, Bâtiment, serre, séchoir, remise, maison, 10 appartements, près du village, trayeuse De Laval et évaporateur "Grimms". Roland Tellier, 6344, 1ère Ave Rosemont, Montréal.
519-4 mars-2fs.

CAMP à vendre, 5 pièces, eau courante, poêle électrique, fournaise à l'huile, réfrigérateur, gazon sur le terrain. S'adresser à Paul Roberge, St-Jean de Matha.
527-4 mars-4fs.

TERRE de 62 arpents avec sucrerie de 1,100 coulisses, tout équipée. S'adresser à Mme Ulric Perrault, St-Alexis, Co. Montcalm, Tél. 839-2820.
529-4 mars-3fs.

PROPRIETE à vendre, centre de la ville, rue St-Barthélemy et face à l'hôpital St-Eusèbe, 4 logements de 8 app. S'adresser à 753-7164.
534-4 mars-3fs.

MAISON un logement 4 grds appartements, chambre de bain, $3,800. S'adresser à J. O. Lépine, 390 Richard, Tél. 753-3805.
559-4 mars-4fs.

BUNGALOW 5 appartements, cave chauffée, rue Gauthier, près de l'église Ste-Thérèse, $10,000. S'adresser à J. O. Lépine, 390 Richard, Tél. 753-3805.
559-4 mars-4fs.

BUNGALOW neuf rue Ladouceur, brique, cave, garage chauffé. $10,500. S'adresser à J. O. Lépine, 390 Richard, Tél. 753-3805.
559-4 mars-4fs.

DEUX TERRAINS: L'un de 50x155 rue Bordeleau, près Juge Guibault; l'autre rue Juge Guibault, coin Bordeleau, 100x100. S'adresser à Mme J.-R. Piette, tél: 756-5704 ou St-Alphonse, 883-2380.
4671-24 déc. j.n.o.

PROPRIETE "Split Level" à 576 Curé Gadoury, s'adresser à M. Roger Roy, 126 Beaudry Sud Tél. 756-6487.
614—

LES ANNONCES CLASSÉES

PROPRIETES

MAISON de 2 logis, 4 et 6 appartements, aubaine. S'adresser à Roland Douaire, 174 Dequoy, St-Gabriel de Brandon, Tél. 835-2817.
2388-26 fév.-3fs.

BUNGALOW neuf 37 x 34, rue Boucher, près de l'église du Christ-Roi. Grands appartements finition de bois naturel (imitation) Garage, grande cour, avec arbres, bonnes conditions de paiement. Tél. 756-8649.
493-26 fév.-3fs.

EPICERIE-RESTAURANT à vendre, construction neuve, bien située, tout meublé, chauffage central, garage. Gens sérieux seulement. S'adresser à 170 Dequoy, St-Gabriel de Brandon.
2391-4 mars-2fs.

RESTAURANT rue St-Antoine, gros chiffre d'affaires. Petit comptant, balance au mois si désiré. Jean C. Carrier, courtier, 582 Bordeleau, Tél. 753-7354.
4990-12 fév.-jno.

MAISON NEUVE, moderne, 5½ pièces, système de chauffage, conditions avantageuses. Aussi terrain et terre avec cours d'eau. S'adresser à Florent Malo, 175 Barrette, Tél. PL 3-7012.
3855-9 oct.-jno.

GRANDE MAISON chambre, à louer ou à vendre, imitation de pierre et stuco, 16 app., 2 chambres de bain, chauffage central, grand terrain 50 x 176 pi. avec garage au no 720 Notre-Dame, Joliette. Bonnes conditions pour acheteur sérieux. S'adresser au propriétaire J. A. Blais, Berthierville, RR No 1 Tél. 836-3853.
394-19 fév.-4fs.

A VENDRE pour $500. comptant balance à discuter, une maison 14 pièces sise rang Ste-Julie. L'acheteur devra être solvable et avoir une position assurée. S'adresser à 148 Lajoie Sud.
397-19 fév.-jno.

A VENDRE OU A LOUER, maison de campagne, 5 appartements avec grand terrain, garage et hangar, à environ 5 milles de Joliette. S'adresser le soir à 756-2309.
593—

A L'EPIPHANIE, cottage, 5 pièces, chambre de bain, garage attenant, chauffage central. A 70 4ième Avenue. S'adresser à Edouard Charpentier, le jour à 832-5044 ou le soir à 832-2269.
624—

BUNGALOW à vendre à 594 Champagne, 5 appartements, chauffage central et garage, facilité de paiement, s'adresser à Tél. 581-1531 à Repentigny.
591—

PROPRIETE à 1205 DeLanaudière à vendre. S'adresser à 126 Beaudry Sud, M. Roger Roy, Tél. 756-6487.
614—

PROPRIETE comprenant maison de 9 pièces, 220, système de chauffage, garage, 4 voitures, sur terrain ombragé de 100 x 300. Cause: départ. A côté, terrain de 120 x 175, pouvant servir pour commerce. Bonnes conditions pour prompt acheteur. S'adresser à J. M. Goulet, St-Thomas, 753-3074.
620—

BUNGALOW à vendre ou à échanger, moderne de deux ans. Route 11, à 75 milles de Montréal, 6 milles de St-Jovite, bord de l'eau, paysagé, 220, chauffage central, fenêtres panoramiques, garage, terrain 225 x 180. Aquite $11,000. Donnez en paiement initial, sur duplex ou triplex, dans comté Joliette, Montcalm, L'Assomption, Laval, Terrebonne ou Montréal. S'adresser à 1517 Ave Joliet, Chomedey, tél. 681-9896.
759—

PROPRIETES

BUNGALOW de 6½ pièces, 30 x 46, entrée 220, grand terrain, cause de départ, 523 Chemin des Prairies, Joliette.
590-11 mars-2fs.

CHALET fini été-hiver, à vendre, Rang Ste-Julie, près du Boul. Barrette. Aussi maison sur un coin, 3 revenus. S'adresser à 767 St-Antoine, 756-8784.
625—

TERRAINS 240 sur Papineau, 30,000 pi. car. face à la Meunerie Coopérative. Site entièrement commercial. Conditions faciles. J. C. Carrier, courtier, 582 Bordeleau, 753-7354.

EPICERIE-BOUCHERIE, paroisse Christ-Roi, bon chiffre d'affaires. Prix: $4,000. Petit comptant, balance au mois. J. C. Carrier, courtier, 582 Bordeleau, 753-7354.

RESTAURANT Route 48, St-Gérard. Terrain 90 x 100; fixtures, meubles; au complet: $4,000., dont $1,000. comptant, balance $40. par mois. J. C. Carrier, courtier, 582 Bordeleau, 753-7354.

GARAGE, route 48, St-Gérard. Bâtisse neuve, équipement moderne, grosse clientèle. Prix et conditions pour vendre. Cause: départ. J. C. Carrier, courtier, 582 Bordeleau, 753-7354.

QUINCAILLERIE — Magasin de marchandises sèches, dans village près de Berthier. Vendra séparément. Conditions exceptionnelles pour acheteur sérieux J. C. Carrier, courtier, 582 Bordeleau, 753-7354.

ST-FELIX, maison, garage de 36' x 36' et un autre emplacement. Prix très bas. Possibilité d'échange. J. C. Carrier, 582 Bordeleau, 753-7354.

MAISON, 6 logements avec garage, rue St-Charles Borr. Sud Centre de Joliette. Placement de premier ordre. J. C. Carrier, courtier, 582 Bordeleau, 753-7354.

TERRE avec bâtisse, St-Cléophas. 75 arpents. 4 poulaillers doubles, pour broiler. Petit comptant, balance sur hypothèque. J. C. Carrier, courtier, 582 Bordeleau, 753-7354.

BOULANGERIE. Co. Berthier seule dans la place. Gros chiffre d'affaires. Cause: maladie. Bonnes conditions pour acheteur sérieux. J. C. Carrier, courtier, 582 Bordeleau, 753-7354.

BUNGALOW avec système central, entrée 220, très bien situé. A LOUER: Beaux appartements, pour jeunes mariés ou couples âgés. Informations: 756-1154.
766—

SUCRERIE à vendre, ainsi que logement à louer. S'adresser à Léo Coulombe, Tél. 753-3607.
765—

TERRAIN à St-Thomas, à quelques milles de Joliette, sur la route nationale, à ½ mille de l'église et des écoles. S'adresser à 756-2028.
763—

A VENDRE OU A LOUER — maison neuve avec garage grand terrain, sur la route nationale Joliette - St-Ambroise, à 4½ milles de Joliette. S'adresser à Gérald Perreault, Rang Double, 756-2196.
761—

TERRE de 65 arpents, planche, toute en culture, sans roulant. S'adresser à Gérald Perreault, Rang Double, 756-2196.
762—

A LOUER

LOGEMENT à louer, 5 pièces, 111 rue Curé Rondeau, Tél. 756-1854.
453-26 fév.-3fs.

A LOUER

MAISON de 5 pièces à vendre, située 30 Ave des Champs, Lanoraie. S'adresser à Lafontaine 4-0134, Montréal.
563-4 mars-2fs.

Mon seul LOGEMENT à louer, libre le 1er mai prochain, un bas, 5 appartements, ultra-moderne, eau chaude, prélarts incrustés (tuiles) partout à l'exception du salon, fournaise Coleman de luxe, réservoir à l'huile, corde à linge, antenne de TV, etc., tout prévu pour laveuse et sécheuse automatiques; situé à 209 Lavaltrie Nord. S'adresser à Alfred Savignac, 260 rue Garneau.
567-4 mars-jno.

Situé à CRABTRRE MILLS, 1 logis de 6½ pièces — un 2ème de 4½ pièces, chauffés plus veranda et cave, plancher de bois franc, entrée 220, réservoir à eau chaude, libre immédiatement. S'adresser à 754-2936.
572-4 mars-3fs.

CHAMBRE à louer pour couple sans enfants, usage de la cuisine et du salon. Libre toute la journée, accès au poêle électrique, eau chaude à l'année. S'adresser à 753-3729 entre 5h. p.m. et 10h. p.m.
462-26 fév.-4fs.

BEAU 4 appartements au rg Ste-Julie à $35. par mois. S'adresser à 148 Lajoie Sud.
501-26 fév.-8fs.

LOGEMENT moderne, 6 pièces, paroisse X-Roi, proximité église, écoles, libre le 1er avril, grande cour, entrée 220, cave ciment, H. L. Marier, 574 Juge Guibault.
537-4 mars-2fs.

CHAMBRE, centre de la ville pour fille seule ou deux compagnes, usage de la cuisine, moderne, salon, télévision, eau chaude, tranquilité parfaite. A VENDRE banc de scie, presque neuf. S'adresser à 753-5897.
544-4 mars-2fs.

LOGEMENT de 5 pièces, maison neuve, entrée 220 et eau chaude, $65. par mois. S'adresser à 164 Gouin, dans le Christ-Roi.
477-26 fév.-jno.

BUREAU ultra-moderne, situé dans le centre de la ville. Conditions raisonnables. S'adresser à PL 6-4955 ou PL 6-4966.
9576-17 oct.-jno.

APPARTEMENTS et CHAMBRES MEUBLES pour hommes et femmes. Commodités; bon chez-soi. S'adresser à 400 Manseau, Joliette.
1792-7 août-jno.

APPARTEMENTS meublés pour hommes ou femmes. Bon chez soi. S'adresser à 731 rue De Lanaudière.
4086-6 nov.-jno.

CHAMBRE à louer pour hommes seulement. S'adresser à 431 Notre-Dame, Tél. 756-4155.
4827-29 janv.-jno.

RESTAURANT situé à 760 N.-Dame, à St-Sulpice, route 2. Appeler après 5 hres p.m. (tous les jours) M. Mazola, Tél. 837-4554.
4887-5 fév.-8fs.

EPICERIE - BOUCHERIE licenciée, avec chambre froide et comptoir-frigidaire et tous les autres accessoires pour boucherie, avec logement dans la même bâtisse, grand espace de stationnement. S'adresser à Jérémie Chaput, 730 De Lanaudière, Tél. 753-5640 (peut servir aussi pour tout genre de commerce).
4930-5 fév.-jno.

MAISON seule, 2 appartements, plus solarium, au rang Ste-Julie, à $25. par mois, avec toilette et eau courante à 148 rue Lajoie Sud.
399-19 fév.-jno.

A LOUER

LOGEMENTS modernes à louer, rue Juge Guibault (X-Roi) 6 pieces avec cave, 2 bas, nos 574-576 à $75.00 par mois, 2 hauts, nos 572 à $70.00 par mois. Libres le 1er mai. S'adresser à Tel. 756-6730 ou 753-5704.
4891-5 fév.-jno.

BUREAU à louer, situé coin St-Paul et Notre-Dame; ce bureau représente un emplacement d'environ 4 pièces. S'adresser à Laurette Bellerose, 753-5103.
4916-5 fév.-jno.

CHAMBRE à louer au 430 Notre-Dame, pour hommes seulement, avons changé de propriétaire.
4952-12 fév.-jno.

BACHELOR ultra moderne, meublé, toutes commodités, unique en son genre, terrain de stationnement à l'arrière, tout près du centre de la ville. Liber immédiatement, jour 756-4154, soir 756-1243.
422-19 fév.-jno.

CHAMBRE à louer avec cuisinette, usage du frigidaire, téléphone, télévision. S'adresser à 101 Lajoie nord, Joliette.
757—

LOGEMENT de 6 pièces plus chambre de bain, 220, eau chaude, à 5 minutes du centre de la ville. Libre le 1er mai. Informations, 723 Archambault.
753—

GRAND LOGEMENT de 5½ pièces, entrée 220 V, eau chaude construction récente. Libre le 1er juillet. S'adresser à 47 Visitation, Tél. 753-7175.
752—

LOGEMENT, rue Curé Gadoury, 5 pièces, plus chambre de bain, avec douche, sous-sol fini ciment, entrée 220. $70.00 par mois. Tél. 753-3963.
623—

CHAMBRE à louer pour une personne, meublée et chauffée, lavabo, poêle avec four, salle de toilette privée, usage du réfrigérateur. Située à 75 St-Charles Nord. Aussi réfrigérateur usagé à vendre. Informations: Germain Fauteux, 756-2420.
764—

2 APPARTEMENTS de 2 pièces meublées avec balcon, électricité fournie. Bon chez soi, 2 ou 3 personnes. Informations : 92 St-Charles Sud, face à Notre-Dame.
760—

LOGEMENT moderne, 5 pièces, chauffé, eau chaude fournie et tuile. Paroisse Ste-Thérèse, 557 Gadoury, Tél. 756-6895.
760—

CHAUFFES, 3 grands appartements et chambre de bain, s'adresser à 325 St-Thomas, Tél. 753-5442.
594-11 mars-3fs.

LOGEMENT de 4 appartements dans un bas, libre immédiatement. S'adresser à Michel Karam, 87 St-Barthélemy Sud, Tél. 753-9002.
595-11 mars-jno.

MAISON de 7 appartements au centre du village à St-Thomas. S'adresser à 756-2761.
588-11 mars-2fs.

LOGEMENT à louer, 6 pièces, plus chambre de bain, 220. Dans un haut. S'adresser à 158 Visitation, 753-3386.
596—

LOGEMENTS modernes à louer, rue Juge Guibault, Christ-Roi, 6 pièces avec cave, 3 bas, nos 574, 576 à $75. par mois et 562. Libres le 1er mai. S'adresser à Tél. 756-6730 ou 753-5704.
4891-jno.

APPARTEMENT et CHAMBRE meublée avec toutes commodités, entrée privée. S'adresser à 420 St-Viateur.
604-11 mars-2fs.

A LOUER

LOGEMENT de 5 appartements plus chambre de bain. Dans un haut. Logis moderne. Libre pour le 1er juillet. Adressez-vous à 53 Visitation, tél. 756-4070.
602—

3 APPARTEMENTS modernes salle de bain, eau chaude, 220, sous-sol. S'adresser à 256 Papineau, près de l'église.
612—

LOGEMENT chauffé, eau chaude fournie, 4 pièces plus chambre de bain, prélart dans cuisine et chambre de bain. $72. par mois. Libre le 1er mai seulement. S'adresser à 839 Archambault, Tél. 756-4342.
546—

LOGEMENT de 7 pièces, un haut. Idéal pour maison. Chambre au pension pour le 1er mai. S'adresser à J. Osias Lépine, 390 Richard, Tél. 753-3805.
616—

LOGEMENT moderne, 6 pièces plus chambre de bain. Près de l'église et école. Dans maison neuve. A vendre, prélart neuf et tuile de toutes sortes. S'adresser à 756-1326.
617—

ON DEMANDE

VENDEUSES avec expérience dans la confection pour dames

Marlene

346 Notre-Dame, Joliette

513-6 fév.-jno.

ATTENTION — Avant d'acheter des marchandises à la verge, pourquoi ne pas rendre une visite au magasin Jos. Sansoucy, situé coin St-Charles Borromée et Notre-Dame. Venez acheter au magasin de coupons le plus complet et où les prix sont imbattables.
531-10 déc.-jno.

REPARER C'EST EPARGNER: Pour la réparation de vos appareils électriques domestiques tels que grille-pain, fers à repasser, polisseuses, balayeuses, etc. Voyez Jacques Laroche, 327 Calixa-Lavallée, PL 6-6167, Joliette.
3331—11 sept.—j.n.o.

REPARATIONS DE MACHINES A LAVER
De toutes marques et modèles. Estimation et transport gratuits. Ouvrage garanti, aussi vente et échange de machines neuves et usagées. ROGER MAROIS, Rang Ste-Julie, Joliette. Téléphone: PL 6-2690.
8776-12-j.n.o.

REPARATION de radio et télévision. S'adresser à Jean-Louis T.V. Service, 30 Ste-Julie, PL 6-2308.
1192-24 av.-jno.

BESOIN D'UN PRET DE $25,000.00 pour construction d'une maison dans les banlieuex de Joliette, à offrir en garantie: terrains et immeubles fixes, une valeur de $18,000. Faites parvenir nom et adresse et numéro de téléphone à C. P. 130, Joliette.
518-4 mars-8 fs.

PLACE vacante de premier homme pour culture du tabac jaune, très bonnes conditions pour homme capable de prendre responsabilités. Tél. 756-2911.
553-4 mars-4fs.

HOMME (ou jeune homme) demandé pour la "run" du tabac jaune, Tél. 756-2911.
554-4 mars-4fs.

Saint-Félix de Valois

Triduum,

Le triduum des Tertiaires débutera dimanche prochain le 15 mars à 7.30h, du soir. Tous les membres sont invités et j'ajouterai que tous les fidèles du village et de la paroisse sont également invités à l'ouverture de ce triduum qui sera prêché par le Révérend Père Julien Déziel, o.f.m. enfant de la paroisse. D'autres détails au sujet de l'heure des messes et des cérémonies vous seront donnés par le prédicateur.

La St-Vincent de Paul,

C'est bien jeudi soir le 12 mars qu'aura lieu la partie de cartes et le bingo organisés par la St-Vincent de Paul au profit des parvres de la paroisse. Depuis que les gens ont vu les nombreux et riches cadeaux qui sont étalés dans la vitrine du Magasin Chevrette tout le monde veut aller à cette soirée là. Les organisateurs auront-ils de la place pour tout ce monde là? C'est à eux d'y voir car il serait regrettable de refuser des gens à la porte.

Nos malades,

Un prompt rétablissement à Madame Adrien Poirier actuellement à l'hopital Maisonneuve, de la part de tous ses enfants, parents et amis.

A Monsieur Hermas Laporte, de la part de son épouse, ses enfants, parents et amis.

Prise de coiffe,

32 étudiantes infirmières reçoivent la coiffe au cours d'une cérémonie impressionnante, samedi le 29 février en la chapelle Bonsecours de l'hopital St-Eusèbe. Parmis ces nouvelles infirmières nous avons remarqué Mlle Diane Beausoleil de notre paroisse, fille de M. et Mme Jean Paul Beausoleil. Nos sincères félicitations à Diane et nos meilleurs voeux de succès dans ta nouvelle carrière.

Prompt Rétablissement,

A Monsieur Laurent Rivest hospitalisé à St-Eusèbe de Joliette de la part du Cercle Lacordaire et Jeanne d'Arc de St-Félix.

Rencontre parents-maître,

L'éducation, contact humain et collectif.

L'éducation est avant tout un acte d'amour, basé sur la compréhension, l'entraide et la collaboration.

C'est dans cette optique que les parents et les professeurs des élèves de St-Félix et des paroisses environnantes se réunissent à l'école Notre-Dame, mercredi le 5 mars. Quelque deux cent personnes répondent à l'invitation de l'Association Parents-Maîtres. M. Desrosiers leur souhaite la bienvenue avec la facilité qu'on lui connait.

Cette rencontre intime s'intègre à la semaine de l'éducation et manifeste une fois de plus l'intérêt toujours grandissant des éducateurs face au but qu'ils envisagent: la formation complète de l'enfant. En effet, devant les influences de la télévision, de la radio, des loisirs, de l'enfant et encore plus l'adolescent est arraché à sa famille et invité à s'extérioriser beaucoup plus. Les éducateurs ont du mal à le contenir, au point qu'il faut reviser au plus tôt nos moyens de formation et établir une collaboration plus étroite entre parents et maîtres.

Le problème ainsi posé par un professeur, on invite les parents à se joindre à un groupe de leur choix: un comité concernant les 1ère, 2e et 3e années; enfin une section pour le secondaire.

On se dirige vers les classes où un questionnaire est distribué à chacun. Un professeur dirige et anime la discussion. Et les gens y vont de leurs suggestions et de leurs idées. quarante-cinq minutes suffisent à épuiser les sujets proposés et on retourne à la salle commune où chacun des secrétaires des comités donne le fruits des entretiens.

Résumons ici tout simplement deux questions essentielles. D'abord la collaboration entre parents et maîtres s'impose de plus en plus. Collaboration juste, honnête.

Tué sur le coup

Un camionneur de 32 ans, M. Pierre Leduc de Saint-Casimir de Portneuf a perdu la vie, peu après neuf heures, samedi matin, lorsque son véhicule a été happé par une locomotive d'un train du Pacifique Canadien à l'entrée de Joliette.

St-Jacques

Naissances:

Le 23 février a été baptisé, Joseph, Sylvain, Marcel, enfant de Edouard Mercier et de Estelle Hétu. Parrain et marraine, M. et Mme Marcel Hétu oncle et tante de l'enfant. Porteuse Mme Edouard Mercier, mère.

Baptême Lajeunesse

Le 29 février a été baptisé, Joseph Armand Stéphane Patrice, enfant de Pierre Lajeunesse et de Rollande Labrèche. Parrain et marraine M. et Mme Armand Labrèche, grands-parents.

Décès Sourdif

Le 23 février avait lieu à St-Jacques, les funérailles de M. Idala Sourdif époux d'Antonia Lajoie décédé à Montréal le 20 mars à l'âge de 64 ans. Nos sympathies.

Pélerinage.

Le pélerinage à l'Oratoire St-Joseph aura lieu le 13 mars, le départ se fera au Restaurent Forest à 8h45 du matin et le retour à St-Jacques à 4h30 p.m. Bienvenue.

Le surplus de la collecte de dimanche dernier destiné à l'oeubre du Denier de St-Pierre à donné la somme de $77.00.

Vous aimez savourer d'excellents biscuits!

Toujours frais, ils sont fondants.

Recherchez l'étiquette

Biscuits *Opéra* **Biscuits**

TEL. 886-3414

Un produit du Québec — Fait à Ste-Emélie

A NE PAS MANQUER

LE GRAND BINGO

MARDI, 7 AVRIL 1964, à 8 hres p.m.

au sous-sol de l'Eglise St-Pierre de Joliette

$1,000. EN PRIX

2 prix de présence de $100.00 chacun

Organisé par les Grenadiers Barthélemy-Joliette

15 tours gratuits — Souscription $1.00

Soyez un cordon-bleu sans être esclave...

grâce à un superbe four électrique encastré!

Eliminez les courbatures dues aux "courbettes" devant le four. Un four électrique moderne peut être encastré dans les murs, ou installé sur le comptoir de votre cuisine à la hauteur qui vous convient. Plus décoratif, moins encombrant, un four encastré comporte bien des avantages pratiques.

- **commandes précises assurant des résultats parfaits, à tout coup.**
- **cuisson à la rôtissoire ou au gril.**
- **porte amovible, facilité d'entretien parfaite.**
- **réglages multiples de température des éléments de surface et du four.**

Voyez votre marchand d'appareils électriques aujourd'hui. Découvrez l'enchantement d'une cuisine moderne!

LA COMPAGNIE D'ÉLECTRICITÉ SHAWINIGAN

AU SERVICE DU QUÉBEC

Filiale de l'Hydro-Québec

Attention!

Morwill Clothing Co.

s'organise pour une plus grande production. Nous avons besoin de 50 personnes de plus.

S.V.P. Appelez notre contremaître Maurice à notre manufacture de Joliette sur la rue Lépine.

MORWILL CLOTHING CO.

Location a long terme
Toutes marques de vehicules
PIERRE AUTO LOCATION
PLA INC.
1180 Boul Manseau
Joliette
TEL JOLIETTE 753-7513
MONTRÉAL 861-5171

Hugues Boisvert et Marie-Claude Frenette champions skieurs de la zone joliettaine

Dimanche dernier, le 1er mars avait lieu au Mt-Snow de Rawdon, la classique 1964 des championnats régionaux.

La température exceptionnellement clémente a favorisé les spectateurs qui, plus nombreux que jamais sont venus encourager les nombreux concurrents en majeure partie venant de Joliette, St-Gabriel, Rawdon, Crabtree et un de l'Assomption.

Yvon Boyer, champion des années 60, 61, 62, a signé les tracés slalom et slalom géant.

Chez les femmes, classe A, Mlle Marie-C. Frenette du Club Igloo, a remporté les honneurs pour la 2è année consécutive, lui conférant ainsi à juste titre, la mention de meilleure skieuse de la région. Elle se méritait le trophée Georges E. Durand. Mlle Madeleine Amyot, également du club Igloo et championne de la "Bernard Chevrette" s'est classée deuxième.

Dans la classe B, Mlle Mimie Bourgeois de Crabtree, qui en est à sa première année dans la compétition, a décroché la première place pour le trophée Dan Austin, suivie de Mlle Mireille Sansregret et de Mlle Camille Roussin, ces deux dernières du Club Igloo.

Chez les hommes, classe A, Hugues Boisvert, directeur du Club de Ski Igloo, a ravi le titre à Réjean Godin de St-Gabriel, champion 1963, avec un temps de 44.6 pour le slalom et de 26.4 pour le slalom géant, donnant un combiné de 71 secondes soit 1.1 seconde sur son plus proche concurrent Julien Boucher de St-Gabriel. En 3è place, Butch De Passillé a réussi un combiné de 72.4 secondes. Soulignons que Butch a accompli le meilleur temps dans le slalom géant soit 24.95 secondes. Le trophée DeGrandpré Automobiles était en jeu chez les hommes de la classe A. Hugues Boisvert y a donc inscrit son nom pour 1964 se méritant également la plaque souvenir de l'Igloo.

Chez les hommes de la classe B pour le trophée Lucien Contant, André Forest du Collège de Joliette s'est surpassé dit-on pour ainsi se mériter la première place détenue en 1963 par Robert Chrétien également du Collège. La première position se méritait également le trophée Yvon Boyer. La deuxième place pour ce combiné est revenue à Michel Pouliot suivi de Taylor Smith de Rawdon.

Dans la classe C, où nos jeunes skieurs, les vedettes de demain, se font la lutte, Mario Boisvert le frère de Hugues, a remporté la première position pour une deuxième année consécutive, se méritant le trophée "Flamenco Roger Majeau" suivi de Michel Champagne de St-Gabriel de Brandon.

Comme la semaine précédente la remise des trophées eut lieu en la salle académique du Séminaire avec la projection d'un film sur le ski "Christian Léger" gracieusement fourni par les Services officiels touristiques de France.

Nous remercions bien sincèrement le R. P. Plante qui a volontiers prêté son concours à la projection du film, M. Dan Austin du Mt-Snow de Rawdon site de la Régionale 64, Y. Boyer et tous les officiels qui se sont bénévolement dévoués. Soulignons particulièrement Messieurs Pierre Rondeau et Réjean Thibeault qui sont venus spécialement de Ste-Agathe prêter leur concours comme gardien de portes. Egalement MM. Jean-C. Joly, Raynald Paré et Mlle Lucie Rivest qui se sont dévoués comme chronométreur et à l'enrégistrement. Tous ces gens contribuent à chaque année au grand essor que connait le ski, cette dernière décennie dans notre région.

A l'an prochain.

BUVEZ
PEPSI-COLA
Teem

Ligue de Ballon-Balai:

Autre défaite des Alouettes

La bijouterie Dénommé l'a de nouveau emporté sur les Alouettes de Dow par le compte de 2-0 dans la première joute du programme régulier de la ligue de ballon-balai lundi soir à l'aréna. N.Lessard s'est révélé le héro de la rencontre en marquant les deux buts assisté de J.G. Gauvreau et Hénault deux fois. Aimé Boivin a écopé de deux minutes pour les vainqueurs de même que les Alouettes V. Latulippe et D. Lapierre. Les Alouettes n'ont aucune chance de participer aux éliminatoires.

Un verdict a marqué la joute qui opposait les Bolides de l'Hôtel Joliette aux Cardinaux de l'Hôtel St-Louis. Aucun joueur n'a réussi à tromper la vigilance du gardien adversaire. Noel Demers des Bolides se mérita une punition de match; pour sa part, Jacques Amyot des Cardinaux fut puni pour cinq minutes, tandis que son coéquipier Y. Bertrand visitait le banc du pénitencier deux fois .

Les Chevaliers O'Keefe et Coq Doré ont également battaillé pendant près d'une heure sans pouvoir compter. A Laurin se rendit coupable de trois infractions.

Un total de vingt-quatre punitions ont été décernées au cours de la partie, par l'arbitre J. Mercier. A la suite de ces résultats, aucun changement d'importance ne s'est produit dans le classement général, ni même chez les compteurs.

Mercredi dernier, les Chevaliers O'Keefe et la Bijouterie Dénommé disputaient une partie qui avait été antérieurement contremandée par la présentation d'une joute de ballon-balai féminin un lundi soir. J. Bernard, aidé de R. Laurin et R. Pelletier, a été aidé les Chevaliers à l'emporter 1 à 0 sur les Bijoutiers. Il semble qu'on se soit contenté de jouer au ballon-balai: il n'y eut aucune punition.

DANGER des somnifères et des stimulants

Vous prenez souvent des somnifères "pour passer une bonne nuit"? Ou des stimulants, "pour tenir le coup"? Attention! Aux Etats-Unis, l'abus de ces drogues a pris des proportions épidémiques et conduit des milliers de gens à la morgue ou dans des maisons d'aliénés. Lisez dans SÉLECTION du Reader's Digest de mars comment nos voisins feraient bien de s'inspirer de l'exemple du Canada dans sa lutte contre les "pilules de bonheur". Achetez Sélection de mars aujourd'hui!

Activités de la Salle de Quilles S.-Jacques

Dimanche dernier avait lieu à la salle de Quilles St-Jacques la grande finale du tournoi des maîtres régionale, section des grosses quilles. Rémi Thériault de St-Jacques remporta les honneurs de ce tournoi avec une moyenne de 181.9 pour 15 parties. A cette occasion, en plus d'un prix en argent, un magnifique trophée, gracieuseté de la C. Labatt, dont M. Bob Marion est le distributeur dans la région, lui fut offert, il est évident que le sport des grosses quilles connaitra très bientôt son ère de popularité et que les adeptes de ce sport se multiplieront très rapidement.

Félicitations à M. André Pauzé de St-Jacques qui dans une rencontre régulière de la ligue de Grosses Quilles commerciale A.B.C. roula un haut triple de 665 et manqua de justesse sa partie parfaite en inscrivant un simple de 287. M. A. Pauzé fait partie de l'équipe de la Boulangerie Desroches de St-Jacques, il va sans dire qu'il contribua fort avantageusement aux 7 pts que son équipe remporta ce soir là sur l'équipe de M. Roland Varin Plomberie Chauffage de St-Jacques.

Notre tournoi mensuel le club des 500, section des Grosses Quilles, tient toujours la vedette à la salle de Quilles et le montant accumulé pour ce mois-ci est de $55. L'équipe choisie ce mois-ci pour rencontrer l'équipe de la Salle est M. Marcel Desroches et M. Paul Ferron. La rencontre aura lieu jeudi soir à 9 hres. le 27 février. Notre tournoi hebdomadaire le couple Royal est maintenant terminé et voici par ordre les couples éligibles pour la grande finale, M. et Mme Paul Ferron, M. Serge Beaudry et Mlle Nicole Sincerny, M. André Leblanc et Mlle Gisèle Desrochers, M. Gilles Varin et Mme Juliette Robert, M. Bernard Houle et Mlle Olivette Venne.

Samedi le 15 fév. le tournoi des jeunes de 7 à 10 ans s'avéra encore une fois un succès. Les premiers prix furent remportés de justesse par un point seulement, chez les garçons par Robert Beaudoin, 8 ans, fils de M. et Mme Jean-Paul Beaudoin de St-Jacques, et chez les filles par Manon Landreville, 9 ans, fille de M. et Mme Gaston Landreville de St-Jacques. Le 2e prix fut décerné à Gilles Ruel, 9 ans de St-Jacques et à Johane Chouinard 10 ans de St-Jacques. Félicitations à ces jeunes.

La Salle de Quilles remercie tous les sportifs de St-Jacques et de la région de l'encouragement qu'ils nous apportent et qui font que notre salle bourdonne d'activités tout en procurant à St-Jacques un divertissement sain et honnête recommandé par plusieurs et désiré par tous.

C. Beaudoin, gérant.

BALLE-MOLLE

La Ligue Interparoissiale de balle-molle tiendra une importante assemblée dimanche le 15 mars à 2 h. à l'aréna de Joliette. Les équipes intéressées à joindre les cadres de ce circuit sont invités à y déléguer un représentant. On y expliquera les conditions d'adhésion et les activités de la saison 1964. Bienvenue à tous.

Recrutement au Club des Archers

En marge du recrutement du Club des archers, nous tenons à préciser les faits suivants, à cause des nombreux appels téléphoniques concernant l'achat de la part-action.

La part-action est de $175.00. Plusieurs personnes sont sous l'impression qu'il faut débourser chaque année $175.00 pour devenir actionnaire. Ceci est faux il s'agit de payer $175.00 pour être actionnaire, et les années suivantes de payer une carte de membre variant de $10.00 à 25.00 selon les activités auxquelles vous participez. La carte de membre de $10.00 donne droit à l'accès au chalet, à l'usage gratuit de la glissoire et la participation gratuite à tous les sports extérieurs, soit Pétanque, Badmilton Shuffleboard, Patinoire, etc...

La carte de membre de $25.00 comprend la participation de toute la famille à toutes les activités ci-haut mentionnées et en plus, l'abonnement familial pour le tir à l'arc. Pour cette année, comme nous l'avons déjà dit, à chaque nouveau actionnaire, nous donnons gratuitement une carte de membre familiale d'une valeur le $25.00.

LA CUISSON EST AU POINT. — Jeudi soir dernier, d'autres cuistot experts du club des Escoffiers-Montclair de Joliette préparaient un succulent souper et l'on voit ces maitres-cuisiniers en train de vérifier une dernière fois si la cuisson est à point. Ce sont MM. Jules Ladouceur, Jean-Robert Masse et Jean-Claude Perreault. Ce fût pour tous un régal de premier choix.

À COURÉE du sport

par ANDRÉ LAVALLÉE

CYCLISME.

C'est un mot qui est peu usagé dans les milieux sportifs de Joliette et la région, mais viendra peut-être un jour, pas trop éloigné, où il sera mieux accueilli. Gaston Rocheleau et Claude Landreville tentent présentement de donner l'élan à ce sport qui n'a jamais connu les honneurs d'une manchette à Joliette. Le premier qui jouit déjà d'une expérience dans les compétitions a l'intention de s'inscrire au Tour du St-Laurent comme représentant de la Cité Centenaire. Ceux qui seraient intéressés à pratiquer le cyclisme n'ont qu'à s'adresser à G. Rocheleau au magasin United.

HOCKEY.

Je lisais l'autre jour un article sur la compétence et surtout la non-compétence des instructeurs de hockey dans les catégories mineures. Ce n'est pas la faute de ces instructeurs s'ils n'ont pas les connaissances nécessaires. Leur travail n'est que du dévouement, à Joliette en tout cas. Le but des loisirs ou des services de récréation n'est pas de former des athlètes olympiques mais d'améliorer la condition physique et de concourir à l'épanouissement des futurs citoyens, dans une certaine mesure. Pour notre ville, alors que la saison s'achève, il serait bon de penser aux disponibilités pour l'automne 64. Un ancien joueur de la Ligue Nationale de Hockey réside ici. Il serait peut-être temps qu'on songe à tirer profit de son expérience, même s'il est employé municipal.

Dans la Ligue des Laurentides, Crabtree Mills a terminé en deuxième place. Il est favori pour parvenir à la finale, et ses chances de sortir vainqueur sont assez bonnes mais le Lachute lui livrerait une chaude lutte.

BIZARRE.

Des choses étranges se produisent chaque jour dans notre petit monde joliettain qu'on trouve souvent "plate". Récemment, un élève a été surpris en classe, rapporte la chronique du Séminaire: il tricotait.

Avec les gymnases d'aujourd'hui, il faut s'attendre à bien des choses, mais le tricotage serait certes un tout nouveau sport. Ca peut développer l'agilité des doigts utile au pianiste ou au violoniste, ça peut améliorer le calcul mental (les mailles, on les compte) en plus d'autres pouvoirs connus et inconnus, mais le Séminaire ne donne pas de cours de tricot et l'élève en question a eu maille à partir avec le professeur saisi d'un spectacle aussi inusité dans cette institution.

DIVERS.

—La compétition Juvénile de ski qui devait avoir lieu dimanche à St-Gabriel est remise à samedi le 14.

—La dernière excursion du Club de Ski Igloo aura lieu le lendemain le 15.

—Gagnon Huile, Labatt et Boisclair se suivent dans le classement de la Ligue de Quilles des Sportsmen, 113, 112 et 111.

MINEUR.

Incroyable mais vrai, le jeune Michel Charette qui s'alignait au cours de la saison pour les Aigles de la Ligue Pee-Wee, a terminé la saison de 21 parties avec 90 points formés de 20 assistances et 70 buts. Il vient d'avoir 11 ans.

Son coéquipier Luc Prud'homme le suit 60 points en arrière.

ETOILE.

Le couronnement de la Reine Etoile des Neiges choisie parmi plusieurs Reines de carnavals paroissiaux aura lieu samedi soir au Kambo.

DES MAINTENANT.

C'est ce qu'a semblé dire Guy Massicotte pendant le tournoi de ballon-balai qui se déroulait à l'aréna les 14, 15 et 16 février dernier. Cette devise de la campagne d'emploi d'hiver m'a inspiré ce titre pour illustrer un incident survenu à ce monsieur qui a jugé soudainement bon de "troquer" son paletot d'hiver pour celui de printemps, sans doute réchauffé qu'il était par... la S.-Valentin. Pourquoi attendre au printemps? Depuis lors, Guy a bravé la deuxième moitié de février sous un léger tissu.

ET

Il paraît que les "sucres" ne seront pas "longs" cette année. ***Appelez tout de suite la cabane de votre choix pour réservation.***

COCHON DE LAIT. — Ce délicieux repas préparé par Jean-Charles Perreault, Pierre Meagher et Pierre Tellier a flatté l'estomac des gourmets qui étaient présents au dernier souper du Club Escoffiers, jeudi le 5 mars.

FESTIVAL PLAYER'S

Pour la deuxième année consécutive, les inscriptions, au "Festival de Quilles Player's ont abaissé tous les records précédemment établis; cette année, 164, 204 quilleurs de par le Canada, participeront au festival, présenté par les fabricants de la cigarette Player's.

Le Québec a accusé une augmentation de 13,266 sur l'an dernier et le nombre des inscriptions dans la province se chiffre maintenant à 36,102.

Encore cette année, le "Festival de Quilles Player's devient le plus grand événement de participation sportive au Canada.

Les prix cette année consistent en 150 voyages pour deux personnes, toutes dépenses payées, à l'Exposition de New York, plus une magnifique croisière de huit jours aux Bermudes. Comme par les années passées les quilleurs devront battre leur moyenne du 7 décembre 1963, par le plus grand nombre de quilles.

NOUVEAUX ACTIONNAIRES. — Le recrutement du Club des Archers se poursuit régulièrement et efficacement. Nous souhaitons la bienvenue à nos trois nouveaux actionnaires, qui sont un actif réel pour le Club. Dans l'ordre habituel, le Dr Gérard Bonin, directeur de la publicité, M. Gilbert Moreau, agronome, G. Rondeau, président du club, M. Gaétan Lessard et M. Rosaire Desnoyers.

Les trois dimensions d'une bière à votre goût

Désaltérante! Le maître brasseur de la Dow emploie 6 variétés de houblon

Douce! La Dow a suffisamment de corps pour avoir une saveur veloutée

Délectable! Si vous aimez une bière mûrie à point, qui se prend bien...

Dites Donc Dow

JULIEN LOISELLE
distributeur
LA BRASSERIE DOW DU QUEBEC
JOLIETTE

Samedi soir:

ÉLECTION D'UNE REINE 'ÉTOILE DES NEIGES'

Voici les candidates, reines de carnaval, au titre de la Reine Etoile des Neiges, qui sera élue, samedi au Kambo, lors d'une grande soirée récréative.

Mariette Laporte, Notre-Dame de Lourdes.

Nicole Pauzé, St-Paul.

Nicole Ducharme, St-Thomas

Madeleine Saint-Georges, St-Jean-Baptiste.

Mireille Blais, Lanoraie.

Raymonde Payette, Crabtree Mills.

Micheline Giroux, N.-D. des Prairies.

Une soirée récréative réunissant pas moins de cinq cents personnes aura lieu au restaurant Kambo samedi le 14 mars pour l'élection d'une Reine Etoile des neiges. Cet évènement se produit pour la cinquième année consécutive grâce à l'initiative de la société des Artisans, local 856, de Joliette. Comme on sait, les profits de cette veillée sont tous versés à un fond servant à des prêts étudiants Artisans.

Cette Reine Etoile des Neiges sera choisie, selon la coutume, parmi les Reines des paroisses qui ont tenu un carnaval d'hiver. Sept reines ont assuré l'organisation de leur participation à l'élection; d'autres qui avaient manifesté l'intention de s'inscrire ont dû malheureusement être refusées pour des raisons techniques. Pour éviter toute discussion et satisfaire tout le monde, le choix de la Reine Etoile des Neiges est le résultat d'un tirage au sort. Cette année, les Reines dont les noms suivent sont éligibles au titre: Marielle Laporte de Notre-Dame de Lourdes, Mireille Blais de Lanoraie, Raymonde Payette de Crabtree Mills, Nicole Pauzé de St-Paul, Nicole Ducharme de St-Thomas, Madeleine St-Georges de St-Jean Baptiste et Micheline Giroux de Notre-Dame des Prairies.

L'orchestre "The Silver Stars", fera les frais de la musique.

Pee-Wee et Bantam

AIGLES ET CARILLON SONT CHAMPIONS

La saison a pris fin dans les ligues de hockey Pee-Wee et Bantam. Les équipes Aigles et Carillon ont remporté tous les honneurs de leur catégorie respective. Les Aigles pour leur part n'ont perdu qu'une seule joute et elle est inscrite "pour protet" sur le tableau. Michel Charette a terminé premier compteur avec 70 points, une avance incroyable de 60 points sur son coéquipier Luc Prud'homme. Quant au Carillon, l'ailier Michel Alary prend la tête des compteurs avec une fiche de 39 points; et son équipe ne subit que deux défaites, en plus de disputer trois parties nulles.

On notera que ces deux équipes championnes étaient habilement dirigées par M. Jean-Louis Thibault qui en est à sa deuxième année comme instructeur de hockey dans les ligues locales. Ces jeunes joueurs ont connu des succès et ils en doivent une large part à l'instructeur qui a su bien tirer avantage du talent et des capacités de ses protégés.

Voici la position des joueurs dans ces équipes:

AIGLES

Nos	Noms	P.	B.	A.	Pun.	Pts
12	Charette Michel	21	70	20	5-2mc	90
8	Prud'homme Luc	20	18	12	0	30
10	Dauphin René	21	10	10	1	20
5	Quenneville Garry	21	5	10	4	15
6	Laporte Hugues	15	6	10	1	16
11	Lebrun Benoit	21	6	8	2	14
7	Beaudry Maurice	21	3	7	8	10
2	Remillard Marc	10	1	9	11	10
16	Boucher Rolland	9	2	4	0	6
9	Bonin Sylvain	11	2	3	1	5
3	Sirois François	9	0	2	0	3
14	Ethier Claude	7	0	1	4	1
15	Durand J. Pierre	7	0	3	1	3

Gardien Ricard Serge: 21 j. 18 g. 1 p. Moy. 1.0

CARILLON

Nos	Noms	P.	B.	A.	Pun.	Pts
9	Alary Michel	16	24	15	1	39
4	Geoffroy Pierre	17	12	15	9	27
15	Leblanc Marcel	10	6	8	2	14
6	Asselin Germain	10	5	7	2	12
5	Latendresse Jacques	14	2	8	1	10
2	Richard Luc	17	0	10	2	10
8	Plante Gilles	13	5	5	1	10
5x	Poitras Gilles	17	3	3	1	6
7	Douaire Michel	13	2	3	1	5
16	Cornellier Jean	8	1	4	1	5
11	Thibeault Michel	17	2	2	0	4
10	Goulet Jean-Luc	15	1	3	7	4
15	Magny Michel	16	1	2	2	3
3	Hénault Pierre	9	0	2	1	2
12	Forest Luc	4	1	0	2- mc	1
13	Roch Serge	1	0	0	0	0
	Charette Claude	5	4	5	3- mc	9

Gardiens:
Latendresse Jacques Moy. 1.5 — Poitras Gilles Moy. 1.8

Avec un entraînement modéré et un entretien de sa condition physique ce jeune pourra remplacer fièrement Marcel Bonin, Geoffrion, Richard et authes. Il est a souligner que le jeune Michel n'est pas seul qui peut faire honneur à Joliette, il faut féliciter aussi les Ricard, Alary, Asselin, Richard, Latendresse pour ne nommer que ceux-là. A noter également que ces deux équipes ont dans leurs rangs chacun 4 et 5joueursd'âge de ligue inférieure et seulement 2 joueurs quittent leur club la saison prochaine. C'est une équipe très jeune. Que dis-je, les deux équipes sont très jeunes.

Avec mes félicitations sincères.

JEAN-LOUIS THIBEAULT,
Instructeur
Carillon Bantam
Aigles Pee-Wee.

TROPHÉES POUR LES TRAINEAUX

Le 16 mars, le club les Archers remettra officiellement les trophées aux propriétaires des traîneaux gagnants des compétitions. Il y aura présentation d'un trophée permanent et de trois premiéres positions..

Tous les propriétaires des traîneaux de même que tous les concurents et le grand public sont invités à cette remise de trophées qui aura lieu au chalet du Club des Archers, lundi soir, le 16 mars, à 9 heures p.m. Cette manifestation marquera la clôture officielle des activités de la glissoire pour cette année. Bienvenue à tous.

CURLING. — Le tournoi provincial de curling se poursuit à l'aréna; il doit prendre fin samedi le 14. Ci-dessus, un skip donne ses instructions avant le lancer d'une pierre.

TOURNOI PROVINCIAL DE CURLING. — L'ouverture officielle du tournoi provincial de curling qui se déroule à l'aréna cette semaine a eu lieu samedi dernier. Première rangée, MM. Dr. Sylvio Ferland, André Lord et Dr Joseph Lafortune; à l'arrière, MM. Dr Henri Desrosiers, président du Comité du Curling, Jacques Guay, représentant de la Cie Melchers qui commandite le tournoi, Dr Robert Quenneville, président du Comité des compétitions sportives pour le Centenaire, S.H. le maire C.A. Roussin, M. Champlain Lépine, président du Club de Golf, André Verdon de Melchers et Cyrille Denis, organisateur du Centenaire.

CLUB DES ARCHERS JOLIETTE

Potin sans cible

Le tournoi invitation du Club d'Archers "Les flèches du Nord" le 21 mars, fournira la première occasion cette année, de mesurer la force de nos Archers.

Le club compte maintenant quatre archers de la "classe AA" Réginald Lessard, Lucien Desmarais, Gérard Bonin et Bob Zoltvany. Gérard Bonin a réussi sa première "volée parfaite" sur petite cible.

La réunion de dimanche, avec les représentants de la Fédération des Archers de la Province de Québec, Messieurs Breault et Dominque, a été très efficace et Joliette sera probablement l'hôte du Tournoi Procincial.

Ce tournoi provincial permettra d'éprouver la force de notre organisation en vue du grand Tournoi Canadien.

Le club donnera une démonstration de tir à l'arc dans la Salle de Quilles, à St-Jacques.

Léo Houle et Nicole Lapointe sont les nouveau "Barman" et "Barmaid" au chalet du Club.

VENEZ VOIR DÈS AUJOURD'HUI

CES VALEURS du JUBILÉ D'OR de KELVINATOR

50e

Il y a 50 ans que Kelvinator apporta aux foyers les merveilles de la réfrigération électrique . . . regardez aujourd'hui les valeurs d'égale renommée!

EN MONTRE À LA MAISON ROGER DION

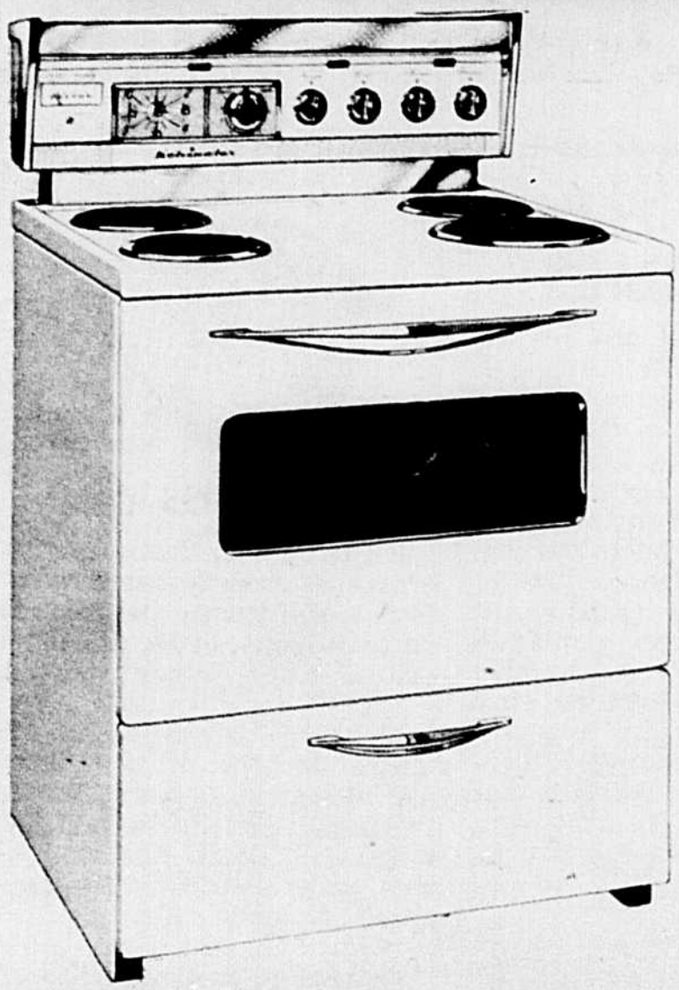

CUISINIÈRE ÉLECTRIQUE KELVINATOR

Sonde à rôti, un thermomètre automatique à viande • Rôtisserie comprise • Minuterie automatique du four, horloge et compte-minutes • Thermostat du four qui commande thermostatiquement les températures du rôtissage et de la cuisson au four • Eléments de surface modernes et rapides avec contrôle thermostatique, y compris un élément de chauffage ultra-rapide de 2400 watts • Signaux lumineux des éléments de surface et du four • Lumière fluorescente illuminant la surface • Prise de courant minutée • Porte du four amovible avec fenêtre • Lumière du four •

Également en montre
Poêles et Refrigérateurs émaillés
"COPPERTONE"

ATTENTION

Futurs Mariés

N'OUBLIEZ PAS QUE NOUS AVONS TOUJOURS NOTRE SPÉCIAL

3 APPARTEMENTS

$875.

LAVEUSE DE VAISSELLE

AUTOMATIQUE PORTATIVE KELVINATOR

Spécifications:

Capacité: 12 couverts

Consommation d'eau ordinaire: 6 gal.

Double puissance: 9 gallons

largeur: 23 15/16

hauteur: 36"

profondeur: 28 ½

GRAND SPÉCIAL

CONGÉLATEUR-RÉFRIGÉRATEUR

KELVINATOR

COMPLÈTEMENT AUTOMATIQUE

RÉG. $339. 12 pi.cu. 2 portes

$239.95

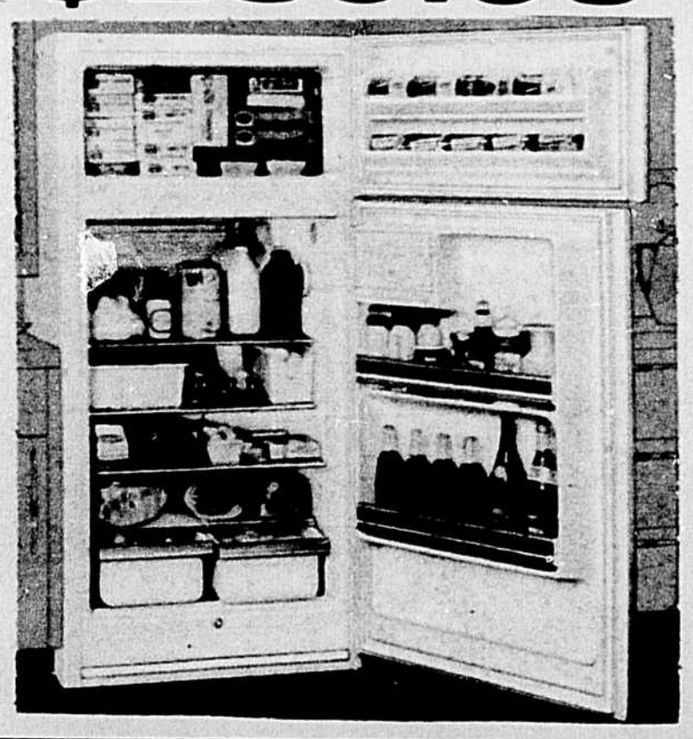

Surveillez Le Canal 10

les 17, 18 et 20 mars

L'ÉMISSION

"Tout pour la Femme"

à 3.45 p.m.
sera commanditée par
KELVINATOR
en collaboration
avec votre
marchand local

ROGER DION

MEUBLES

Angle Ste-Anne et Boucher
Joliette

Tél. 753-3926

Lessiveuses automatiques

MODÈLES CW-501 et CW-521 **Kelvinator**

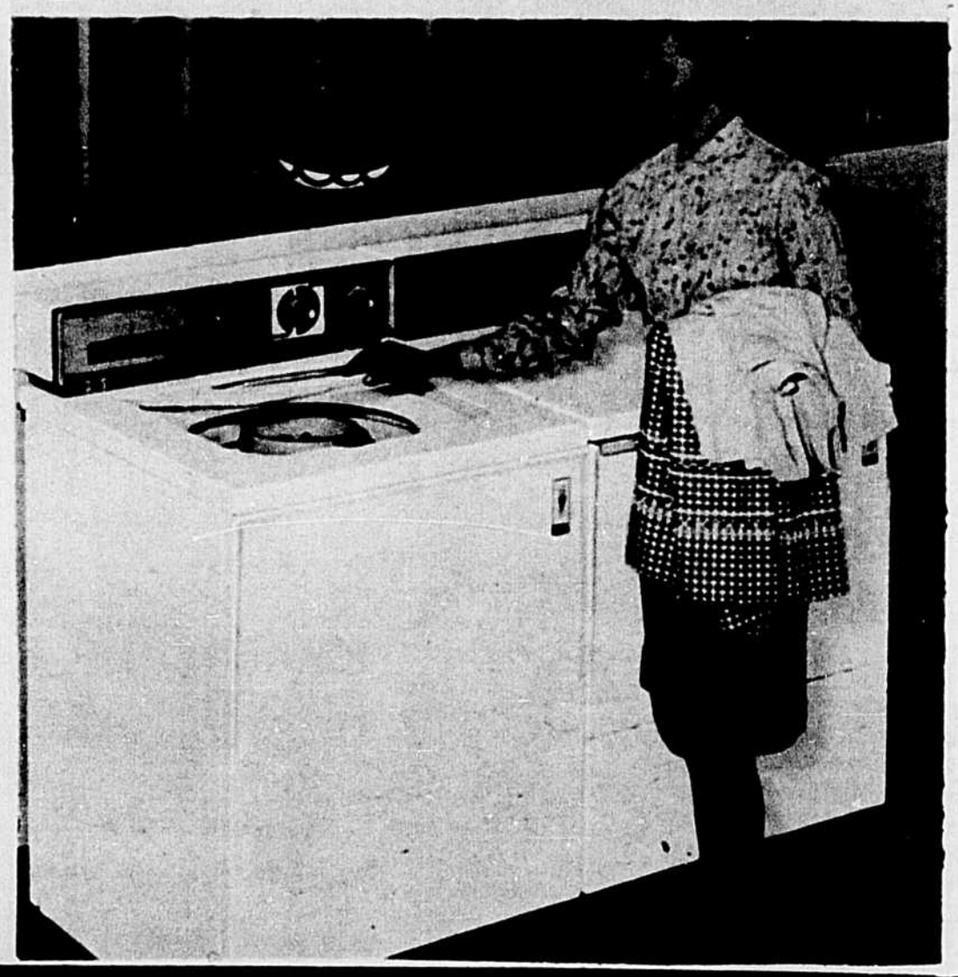

GRATUITEMENT GRATUITEMENT GRATUITEMENT

Essayez une laveuse à vaisselle pour une semaine sans obligation

PROFITEZ DE NOTRE PLAN MISE DE CÔTÉ – ACHETEZ MAINTENANT ET ÉPARGNEZ

Service de 48 heures

N.B:— Nous avons nos propres hommes de service à votre disposition.

Roger DION

Coin Ste-Anne et Boucher **753-3926**

Garantie Kelvinator

sur les pièces
12 ans sur laveuses conventionnelles
5 ans sur tous les autres produits.