

LE Courrier DE BERTHIER

ORGANE HEBDOMADAIRE DES INTÉRÊTS DU COMTÉ DE BERTHIER

VOL. XXVIII - NO. 45.

BERTHIERVILLE, JEUDI, LE 5 MAI 1960.

Me Armand Sylvestre, Rédacteur-Gérant

À LOUISEVILLE DIMANCHE L'HON. JEAN LESAGE INAUGURE SA CAMPAGNE ÉLECTORALE

Orateurs invités: Me G.-E. Lapalme
Me R. Hamel — Me P. Gérin-Lajoie
— M. René-L. Béland —

C'est dimanche prochain, le 8 mai, à 1.30 heure, p.m. dans la Salle du Collège, à Louiseville, que l'Hon. Lesage inaugurer sa campagne électorale.

Tous les LIBERAUX et tous les HOMMES LIBRES sont instamment priés de venir entendre le Chef libéral qui aura certainement des choses sensationnelles à communiquer au peuple.

En foule, donc, à Louiseville, dimanche prochain, le 8 mai.



L'HON. JEAN LESAGE

Voici quelques notes biographiques au sujet du Chef du parti libéral :

- Né à Montréal le 10 juin 1912. Père : Xavéri Lesage. Mère : Cécile Côté.
- Etudes : Primaire — Montréal, Secondaires — Séminaire de Québec, B.A. 1931 ; Droit — Université Laval (Québec) LL. L. 1934.
- Membre de l'étude légale, Power, Bienvenue, Lesage et

- Turgeon.
- Elu député de Montgagny-L'Islet à l'élection générale de 1945. Ré-élu aux élections générales de 1949, 1953, 1957 et 1958.
- Participation active aux débats de la Chambre, particulièrement sur les questions constituant (suite à la page 7)

Élus au Barreau des Laurentides

Lors de la réunion annuelle du Barreau des Laurentides tenue, cette année, à St-Jérôme, Me André Daviault, avocat, de Berthierville, a été élu conseiller pour le district de Joliette.

Me Max Perrault, avocat de Joliette, a été élu Batonnier à la même occasion.

Me Maurice Breton, avocat de Joliette, a été élu Syndic.

Quant à Me Maurice Majeau, avocat de Joliette, il a conservé son poste de secrétaire.

Nos compliments.

À la Commission Scolaire

La Commission Scolaire de Berthierville a passé une résolution, dernièrement, à l'effet d'offrir les manuels scolaires *gratuitement* aux élèves de Berthierville pour l'année 1960-61.

Voilà un geste positif qui sera de nature à alléger le fardeau des pères de famille.

Aux noms des parents, nos remerciements à qui de droit !

Incendie

Une grange sur le terrain du Collège Louis Querbes de Berthierville (Le Juvénat) a été complètement détruite par le feu il y a quelques jours.

A L'ILE ST-IGNACE

Portés disparus

La rumeur court que M. Magella Godin et son fils, âgé de 14 ans, tous deux demeurant à l'Île St-Ignace sont disparus depuis quelques jours.

Une forte présomption d'après les gens de l'Île St-Ignace serait à l'effet que le père et le fils se seraient noyés alors qu'ils allaient en chaloupe sur le fleuve cueillir des bois.

Nous donnons cette nouvelle sous toute réserve.

Dangereusement malade

M. Gilles Lavallée, notre sympathique concitoyen repose actuellement à l'hôpital dangereusement malade.

Nos souhaits sincères de rétablissement.

CINQ GÉNÉRATIONS

La famille Bellerose a pris racine dans notre région depuis toujours...!

Famille nombreuse elle a étendu ses branches dans tout le comté de Berthier particulièrement. C'est ainsi, que nous retrouvons, même à St-Michel dse Saints, une foule de gens portant le nom BELLEROSE et issus des familles de chez-nous.

La branche-mère de Berthierville garde ses vertus de vitalité qui font que des représentants de 5 GÉNÉRATIONS peuvent encore se réunir sous le même toit.

C'est ainsi que nous avons pu voir réunis Madame LOUIS BELLEROSE, 94 ANS, son fils J.-Baptiste Bellerose, 73 ans, sa petite-fille Laurette, Mme Jean-Louis Roch, 46 ans, son arrière petit fils, Guy Roch, 24 ans et son arrière arrière petite fille, France Roch, 2 mois.

A l'instar du "Berthelais", nous sommes heureux de souligner cet événement et de faire à la famille Bellerose nos vœux de bonheur et de prospérité.

Comté de Montcalm

Samedi, le 7 mai au Cinéma Château, de Ste-Julienne, aura lieu la convention libérale pour le comté de Montcalm.

Bienvenue à tous.

LANORAIE

M. et Madame Armand Laroche

Le samedi, 7 mai prochain, il y aura grande fête à Lanoraie en l'honneur du 35e anniversaire de mariage de M. et Mme Armand Laroche, de Lanoraie.

Cette fête qui gardera un cachet d'intimité, même si M. Laroche est un homme public connu par tout le comté et au delà, restera un événement marquant à Lanoraie, événement que la vie exemplaire de M. et Mme Laroche aura grandement motivé.

Nos meilleurs vœux à M. et Mme Armand Laroche.

Ouverture de la campagne de l'Union Nationale à Joliette

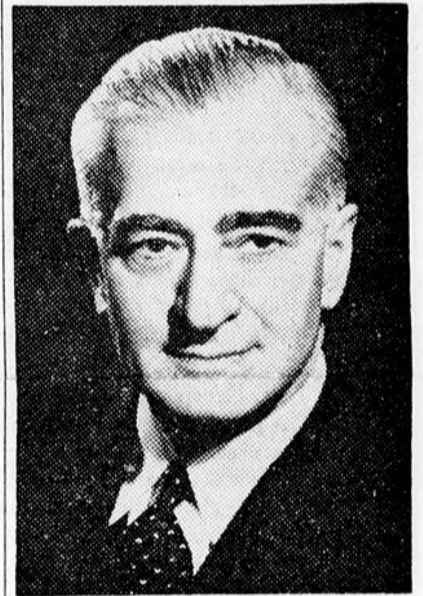

L'HON. ANTONIO BARRETTE

L'honorable Antonio Barrette, premier ministre du Québec, ouvre la campagne électorale de l'Union Nationale, dimanche le 8 mai, à 2 h. 15, à l'Aréna de Joliette. L'Assemblée sera sous la présidence d'honneur conjointe du Dr Camille-A. Roussin, maire de Joliette et président de l'Union des Municipalités de la province, et de Mme Roussin ; du Dr Lucien Ferland, maire de Ste-Émélie de l'Énergie, et de Mme Ferland ; des 21 Maires et Maïresses du comté de Joliette.

Le chef provincial sera l'objet d'une grande manifestation d'estime dans le comté qu'il représente à Québec depuis 24 ans.

Autres orateurs : l'hon. Maurice Tellier, Orateur de l'Assemblée Législative, MM. Victor Chartrand, député de L'Assomption et Azelus Lavallée, député de Berthier.

Bienvenue à tous !

Accident de la route

Le jeune Roger Carmel s'est fait frapper mortellement sur la route nationale No 2 à la grande côte de Berthier, en face de la résidence de ses grands parents M. et Mme Ferdinand Laporte.

C'est M. Nestor Turcotte, de Ste-Marthe de Champlain qui a provoqué ce bien malheureux accident.

Nos condoléances aux familles Carmel et Laporte.

L'Hon. Lesage à la T.V.

Vendredi, 6 mai — CHLT - TV —
(Sherbrooke) — 10.30 à 10.45 h. p.m.
Vendredi, 6 mai — CKTM - TV —
(Trois-Rivières) 10.30 à 10.45 h. p.m

LE Courrier DE BERTHIER

JOURNAL HEBDOMADAIRE

"Autorisé comme envoi postal de la deuxième classe, Ministère des Postes, Ottawa".

W. H. GAGNÉ & FILS LTÉE

Éditeurs-Propriétaires

Me **ARMAND SYLVESTRE**, Rédacteur-Gérant
175, rue Frontenac — Tél. : 6-4202

Le prix de l'abonnement est de \$2.00 par année pour le Canada et \$3.00 pour les États-Unis — Toute année commencée est due en entier.

Conformément à la tradition et dans l'intérêt d'une juste liberté, il est entendu que les articles du "Courrier" sont publiés sous la responsabilité de leurs auteurs.

Pour le tarif des annonces, impressions, etc., on voudra bien s'adresser à nos bureaux.

LE QUÉBEC VOTERA LE 22 JUIN

La date des élections provinciales qui se faisait attendre depuis quelque temps a été officiellement annoncée la semaine dernière par l'Honorable Antonio Barrette qui l'a fixée au 22 juin.

Quant à la mise en nomination, elle aura lieu le 8 juin.

On estime qu'environ 20,000 énumérateurs inscriront sur leurs listes électorales à partir du 16 mai, quelque 2,800,000 votants pour le prochain scrutin. Ces électeurs seront appelés à voter dans 95 comtés, soit deux de plus qu'en 1956.

Les deux principaux partis en présence auront à leur tête des nouveaux chefs.

L'Union Nationale qui demandera la confiance de l'électorat pour un cinquième terme consécutif est dirigé par l'Honorable Antonio Barrette qui a été Ministre du Travail depuis 1944, tandis que les Libéraux ont élu à leur tête l'Honorable Jean Lesage, ex-ministre fédéral du Grand Nord et des Ressources Naturelles.

De fait, l'annonce des élections provinciales a réjoui tout le monde. On peut dire que la confiance règne partout et qu'il semble que ces élections seront des plus serrées que nous ayons eues depuis plusieurs années, étant donné l'ardeur du combat que se livreront les deux puissantes organisations et les personnalités marquantes qui sont à la tête des deux grands mouvements politiques.

Tout laisse prévoir que les deux seuls candidats qui s'affronteront dans le comté de Berthier pour cette élection seront les mêmes qu'en 1956 : M. Azellus Lavallée, candidat de l'Union Nationale et M. Antonio Yanakis, porte-étendard du Parti Libéral.

ANACLET LEMIRE

DIRECTEUR FUNÉRAIRE

Salons mortuaires modernes gratuits

Ambulances — Fleurs — Monuments — etc.

125, rue Frontenac, — Tél. 6-4552 — Berthierville

THÉÂTRE MÉTRO

Ecran géant — Vista-vision — Cinémascope
Sur semaine : Ouverture — 7.30 hres p.m. — 1 représentation
Dimanche et jours de fêtes :
ouverture : 1.30 jusqu'à la fermeture. — Tél. 6-4536

Dimanche, lundi, mardi, 8 — 9 — 10 mai
EN PRIMEUR

Le grand film de l'année

"CERTAINS L'AIMENT CHAUD"

Avec 3 grandes vedettes
Marilyn Monroe — Tony Curtis — Jack Lemmon
2e film

"LE SHÉRIF AUX MAINS ROUGES"

Avec Joel McCrea

En couleurs
Ne manquez pas de voir ce magnifique programme

JEUDI, VENDREDI, SAMEDI — 2 GRANDS FILMS



A la dernière réunion Richelieu, 18 membres bien attentifs, après avoir dégusté le repas savoureux qui nous fut servi, ont écouté bien attentivement la conférence de M. Robert Jussaume, l'adjoint du Président du Trust général du Canada.

UN NOUVEAU MEMBRE

M. Maurice G. Lupien, vendeur de machineries de marque Ford, demeurant à Berthierville, a été proposé par M. Oneil Lafrenière comme membre Richelieu. L'assistance a généreusement applaudi la venue de M. Lupien.

MARDI LE 10 MAI, PAUL POIRIER

Mardi prochain, notre conférencier sera M. Paul Poirier de Berthierville qui nous dira quelques mots du rôle de l'industrie chez nous y ajoutant quelques notes intéressantes sur la "Northern Resin" dont il fait lui-même partie. Après cette conférence qui durera 10 minutes environ, M. Poirier invitera les membres Richelieu à faire une visite industrielle au centre du plastique chez nous !

M. JUSSAUME

Notre conférencier, M. Jussaume, nous est venu à Berthierville, par l'intermédiaire de Me J.-A. Boivin, N.P.

Me Boivin qui s'est acquis une solide réputation dans plusieurs domaines du droit mais, particulièrement, dans le domaine des successions, a cru juste, et à bon droit, de nous faire entendre les propos de M. Jussaume, propos portant sur la fiducie en général.

Il arrive qu'heureusement M. Jussaume, représente le Trust Général du Canada, compagnie dont les membres, en très forte majorité, sont des Canadiens-Français. Cette caractéristique donne à cette compagnie de fiducie un avantage facile à comprendre puisque, lorsqu'il s'agit de régler des successions appartenant à des Canadiens-Français, il est préférable que ce soit des gens de notre nationalité qui y voient.

Il n'y a rien de discriminatoire dans cette affirmation puisque nos congénères d'extraction anglaise sont les premiers à admettre le bien fondé de notre point de vue.

M. Jussaume, au tout début de sa conférence, s'est d'abord excusé de ne pas parler le français à son goût étant lui-même un Franco-Américain, né à Lowell... Les membres ont pourtant remarqué qu'il a su s'exprimer en un excellent français ; qu'il a dit tout ce qu'il a voulu dire avec beaucoup de bon sens et d'intelligence.

En résumé, M. Jussaume recommande que les successions, et pas nécessairement les plus grosses, mais aussi les moyennes \$25,000., \$50,000. et \$100,000. soient administrées par l'intermédiaire d'une compagnie de fiducie pour les raisons suivantes : la compagnie de fiducie a une armée de spécialistes compétents dans divers domaines, par exemple, dans celui de l'évaluation des biens ; dans celui de l'impôt ; dans celui du droit, au point de vue interprétation, spécialistes dont les services ne sont payés que sur et à même le chiffre de 5% prélevé sur les revenus de toute succession, chiffre qui est le tarif établi pour l'administration d'une compagnie de fiducie.

Il est bien évident que le taux de 5% sur les revenus comme prix de l'administration d'une succession, est minime autant pour celui



Le Carnet Social

BAPTEMES A ST-JEAN IBERVILLE :

Dimanche, le 1er mai, en l'église St-Lucien, furent baptisés : Joseph, Jean, Pierre Rocray et Marie, Louise, Patrice Rocray, enfants de M. et Mme Georges Rocray, née Marielle Rondeau. Les parrains et marraines furent : pour Pierre, M. et Mme Maurice Rondeau, oncle et tante ; et pour Marie-Louise, M. J. Mousseau et Mireille Mousseau de Berthierville.

Sincères félicitations !

DE RETOUR :

Mme Fortunat Beaufort, Mme Joseph Destremes, M. Léo Savignac sont de retour d'un magnifique séjour en Floride. Ils sont allés à l'exposition de Tampa et ils ont visité Key-West.

Nos concitoyens étant partis de Berthierville le 8 décembre pour n'y revenir qu'à la fin d'avril, ils ont eu le temps de se rendre à Cuba... et de se rendre compte en même temps que M. Fidel Castro est gentil pour les visiteurs !

DECES

A Berthierville, le 27 avril 1960, à l'âge de 75 ans, est décédé M. Olivier Lamarche, époux de Flora Coutu.

Les funérailles eurent lieu à Berthierville le 30 avril.

Le convoi funèbre parti des salons B. Lanoix, 6 rue De Bienville à Berthierville à 9 h. 30 a.m. pour se rendre en l'église paroissiale où le service a été célébré à 11 heures a.m. et de là au cimetière de Berthierville, lieu de la sépulture.

Il laisse dans le deuil : quatre filles et deux gendres : Révérende Soeur, St-Olivier-Marie, Congrégation Notre-Dame de Pointe-aux-Trembles ; M. et Mme André Pilon (Claire) L'Assomption ; M. et Mme Arthur Tellier (Madeleine), Sorel ; Mlle Jeannette de Sorel ; trois fils : M. et Mme Paul P. Lamarche (Fernande Laporte), de Montréal ; M. et Mme René Lamarche (Hélène Goulet), de Montréal ; M. et Mme Emile Lamarche (Marie-Jeanne Delcourt), de Berthierville.

* * *

Décédé accidentellement le 30 avril, Roger Carmel, âgé de 8 ans, fils de M. et Mme Victor Carmel (Clairette Laporte). Les funérailles eurent lieu le 3 mai à Berthierville. Inhumation à Montréal au Cimetière de l'est.

Le jeune Laporte laisse dans le deuil trois sœurs : France, Andrée et Suzanne et trois frères : Victor, jr., Jean et Sylvain. Ses grand-père et grand-mère : M. et Mme Ferdinand Laporte, de la Grande Côte de Berthier.

Bulletin paroissial

TROISIÈME DIMANCHE APRÈS PÂQUES (8 mai 1960)

GRAND-MESSES DE LA SEMAINE :

LUNDI, 6 h. 30, pour Olivier Lamarche, par M. et Mme Paul Lamarche — 7 h. 00, pour Emeldor Marchand, par Wenceslas Plante. — 7 h. 30, pour Mme Octavien Carpentier, par M. et Mme Oscar Carpentier.

MARDI, 6 h. 30, pour Biens de la terre, de Maurice Pilote à J. Masse — 7 heures, pour Biens de la terre, de Léopold Tellier à Alex. Grégoire. — 7 h. 30, pour Biens de la terre, de C. Mousseau à Alp. Mousseau.

MERCREDI, 6 h. 30, pour Rosario Sauvageau, par Collecte au service. — 7 heures pour Armand Carpentier, par Collecte au service. — 7 h. 30, pour Wilfrid Bibeau, par Collecte au service.

JEUDI, 6 h. 30, pour Ovide Boucher, par M. et Mme Roland Boucher — 7 heures, pour Anatole Mireault, par Club de Chasse et Pêche, Berthier. — 7 h. 30, pour Mme Joseph Joly, pour M. et Mme Félix Joly.

VENDREDI, 6 h.30, pour Mme Charles Laprade, par Empl. de Comm. des Liqueurs. — 7 heures, pour Edgar Lefebvre, par M. et Mme F. Labrèche. — 7 h. 30,

pour Mme Romuald Carpentier, par Empl. de Berthier Box.

SAMEDI, 6 h. 30, pour Yvon Guinard, par la famille Larose. — 7 heures, pour Albert Lefebvre, par Empl. de J.-A. Laforest et Berthier Auto. — 7 h. 30, pour Mme Arthur Ferland, par M. et Mme André Daviault. — 10 heures : mariage.

MESSES supplémentaires : pour Alfred Mousseau, par Collecte au service.

PROCHAIN MARIAGE

Promesse de mariage entre André Bertrand, commis de Saint-Jean de Brébeuf, Trois-Rivières, fils majeur de Albert Bertrand et de Emilia Beaudoin, de St-Jean-de-Brébeuf, T.-R. d'une part ; et Lise Brûlé, de cette paroisse, fille majeure de J. Gérard Brûlé et de Rhéa Morin, de cette paroisse, d'autre part. Première et dernière publication. Si quelqu'un connaît quelqu'un empêchement à ce mariage, il est tenu en conscience de nous en avertir au plus tôt.

PRÊTRES DE GARDE

Dimanche, M. l'abbé M. Marchand
Lundi, M. l'abbé P. Cantara
Mardi, M. l'abbé G. Malo
Mercredi, M. l'abbé M. Marchand
Jeudi, M. l'abbé P. Cantara
Vendredi, M. l'abbé G. Malo
Samedi, M. l'abbé M. Marchand

qui paie que pour la société qui administre. Ou donc alors, me direz-vous, une compagnie de fiducie peut faire des bénéfices ? La réponse est simple, nous dit M. Jussaume. A titre d'exemple, le Trust général du Canada administre une multitude de successions dont la valeur globale, en chiffres ronds, se monte à trois cents millions de dollars (300,000,000.00) !

Notre conférencier nous a aussi dit quelques mots du régime matrimonial de la communauté de biens. Il qualifie ce régime d'excellent en soi. Cependant, une foule de gens en gâtent tous les bons effets par leur testament fait au dernier vi-

vant les biens, sans plus de distinction. En suivant les conseils d'une compagnie de fiducie, il est possible, tout en respectant la loi, de réduire considérablement la part revenant au fisc.

Après la conférence de M. Jussaume, nous avons assisté à un forum où une foule de questions ont été soulevées, ce qui a ajouté beaucoup d'intérêt à cette réunion.

Notre conférencier qui avait été présenté par le Président André a été remercié par le R/Claude Biron.

Le règlementaire porte-clefs aux chiffres Richelieu a été remis par le Président André à notre conférencier.

MAISON DE CONFIANCE POUR L'ACHAT DE VOS FLEURS POUR TOUTES CIRCONSTANCES :

FIANÇAILES — MARIAGES
 NAISSANCES — ANNIVERSAIRES
 DECES — ETC.

ADRIEN DUCHARME

107, rue Frontenac — Téléphone : 6-4025 — Berthierville

Bouquets de tous genres
 Ouvert le soir et le dimanche
 Service rapide et garanti

ADRIEN DUCHARME

représentant et dépositaire du

"COURRIER DE BERTHIER"

Pour abonnements, renouvellements, publicité et nouvelles, rendez-vous ou appelez chez M. ADRIEN DUCHARME à l'adresse ci-dessus.

MENUS □ POTINS

par: Le Malin

Le député Lizotte, du comté de l'Islet ne briguera pas les suffrages lors des prochaines élections. Personne ne s'en étonnera!

La Commission Scolaire de Berthierville fournira gratuitement à ses élèves les manuels scolaires au cours de l'année 1960-61.

C'est un beau geste dont il faut féliciter le Président et les Commissaires.

Les dommages causés à la rue de Frontenac et même aux édifices en bordure de cette rue à la suite de la pose du nouveau canal d'égoûts, s'avèrent de plus en plus sérieux.

C'est une honte pour les Etats-Unis de d'avoir permis qu'on exécute Cherryl Chessman.

NOS INDUSTRIES

La Westminster est à Crabtree et la Lowney's est à Sherbrooke.

C'est triste pour Berthierville!

LE CHOMAGE

Savez-vous que la province de Québec représente 28% seulement de la population du Canada.

Pourtant, à elle seule la province de Québec a 46% DE TOUS LES CHOMEURS DU CANADA.

L'Honorable Premier Ministre et Ministre du TRAVAIL ne trouve rien à dire ou à faire pour les SANS TRAVAIL DU QUEBEC!

Au lieu de donner la main à Diefenbaker, il serait mieux de la tendre aux chômeurs du Québec....

LAVALLEE, A SA PENSION

Depuis 12 ans qu'il est à

Québec, notre cultivateur Lavallée a reçu de la province, environ \$80,000.00 d'indemnité!

Lorsqu'il sera défait le 22 juin prochain par M. Antonio Yanakis, M. Lavallée retirera une somme de \$2,500.00 à titre de pension pour le reste de ses jours.

Pour ce que M. Lavallée a rapporté au comté de Berthier, les électeurs ne croient-ils pas qu'il a déjà obtenu plus que toute sa part?

AU COEUR ET A LA TETE!

L'Hon. Barrette a déclaré: "L'Union Nationale a été frappée au coeur par la mort de Duplessis et à la tête par la mort de "Sauvé". Pensez à ce qu'il reste maintenant de l'Union Nationale!"

QUELLE ABONDANCE

Lors du banquet de l'Union Nationale au Reine Elisabeth la presse a rapporté qu'on y avait consommé: 3,000 livres de fruits frais; 5,000 livres de glace concassée; 13,500 petits pains... 20,000 cuillères pour manger tout ça!

C'était le plus grand banquet du monde dans le plus grand hôtel du monde!

Vendredi dernier, au Forum, un phénomène semblable eut lieu. L'Hon. Premier Ministre y a exhibé un chèque de 2 1/2 MILLIONS qu'il a sorti de sa poche! un acte de transport de terrains de 1 1/2 MILLIONS qu'il a encore sorti de sa poche! Après avoir donné ces 4 MILLIONS il a dit: "Si vous avez besoin d'autres millions, parlez m'en...!"

Dans tout cela, il n'y a rien d'intrinsèquement mauvais. Cependant, lorsqu'il y a, à travers toute la province, chez les ouvriers, chez les cultivateurs et chez le peuple en général, des difficultés certaines au point de vue financier, IL SIED MAL qu'un parti politique fasse voir une telle abondance au peuple qui

CHOISISSEZ votre téléphone en couleur!

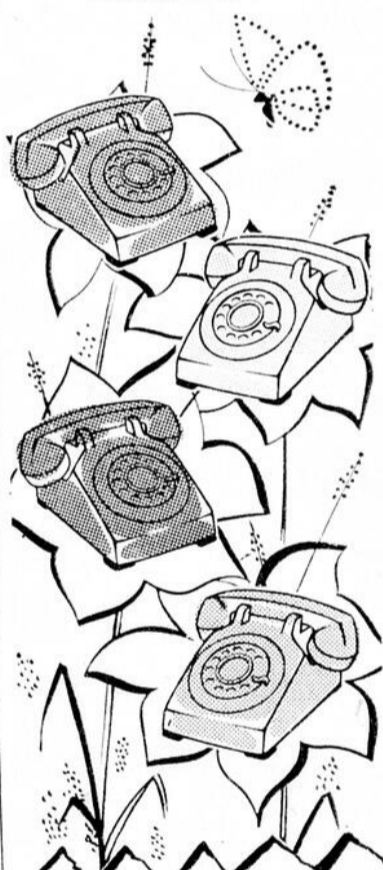

Neuf nuances printanières à un nouveau bas prix

CHOISISSEZ un TÉLÉPHONE SUPPLÉMENTAIRE de votre couleur préférée... jaune, rose, bleu, blanc ou ivoire-rouge, vert, beige ou gris! Il égayera votre chambre, votre cuisine ou votre salle de jeux... tout en ajoutant à votre confort, à votre sécurité et à votre intimité! N'oubliez pas qu'un téléphone supplémentaire (modèle de table ou mural) ne coûte que \$1.25 par mois—et même moins dans certaines localités. Et désormais... vous n'avez qu'à payer, une fois pour toutes, la somme de \$9.00 pour que votre téléphone soit en couleur! Vous n'avez qu'à nous téléphoner ou à vous renseigner auprès du conducteur de l'un de nos camions verts!

LA COMPAGNIE DE TÉLÉPHONE BELL DU CANADA

HORAIRE

HEURE SOLAIRE

Heures des trains à Berthier-Jonction

POUR MONTREAL

3.28 a.m. lundi seulement
 9.05 a.m. tous les jours
 5.07 p.m. dimanche seulement

POUR QUEBEC

1.15 a.m. lundi seulement
 arrêt sur signal
 8.35 a.m. samedi seulement
 7.51 p.m. tous les jours

Pas d'autobus de Berthierville à Berthier-Jonction

CANADIEN PACIFIQUE

Pacifique Canadien

se sert la ceinture.

Le malheur veut que lorsqu'on a le ventre bien rempli, les poches bien garnies ont devient sourd et aveugle devant les misères d'autrui.

Une leçon s'impose et le peuple y verra.

Réparation de lunettes

EXAMEN DES YEUX

Léo-Paul TROTTIER

OPTOMETRISTE ET OPTICIEN

1654 est, Mt-Royal Tél. LA. 3-1658
 MONTREAL, P. Q.



R. SANSCHAGRIN

RADIO ET TÉLÉVISION

SERVICE D'EXPERT

160 Frontenac Tél. TE. 6-4314
 40 Iberville — Tél. TE. 6-4314 — Berthierville

DEVENEZ MEMBRE

Bureau à Berthierville
 33 rue Champlain
 Tél. : TErminus 6-4603

René BEAULAC, gérant
 Cté Berthier

Bureau à St-Cuthbert
 Jean-Réal BEAUFORT, agent

Bureau à Maskinongé
 151 rue St-Laurent Tél. 87
 Lionel BERARD, gérant
 Cté Maskinongé

AVEC
 N. A. C.
 LES
 AVANTAGES
 SE
 MULTIPLIENT

Remorquages remboursés partout
 Assurance vie et salaire
 Assurance auto — Escompte spécial
 Service touristique
 Escomptes
 Service cautionnement
 Identification
 Service gratuit d'avocat
 Facilité d'emprunt

Club Automobile Nationale Inc.

Siège Social : 6339 St-Hubert, Suite 211 — CR. 9-2744

Evitez les soucis — Roulez National — Moins de \$0.05 par jour

VOYAGEZ À MEILLEUR MARCHÉ AVEC BRISSETTE & FRÈRE LTÉE

Route Nationale No 2 — Tél. : 6-3795 — BERTHIER

VOICI NOS HORAIRES ST-IGNACE — MONTREAL

La seule compagnie de transport à vous prendre à domicile et vous déposer à votre porte. Aucun arrêt. Plus rapide.

Tous les jours, excepté samedi et dimanche

Départ de St-Ignace de Loyola 7.45 A.M.
 Départ de Berthierville 8.00 A.M.

SAMEDI SEULEMENT

Départ de St-Ignace de Loyola 7.45 A.M. 12.45 P.M.
 Départ de Berthierville 8.00 A.M. 1.00 P.M.

DIMANCHE

Départ de St-Ignace de Loyola 6.45 P.M.
 Départ de Berthierville 7.00 P.M.

DEPART DE MONTREAL

Tous les jours, excepté le samedi
 Départ du terminus 5.30 P.M.

Samedi 10.30 A.M. 5.30 P.M.

Départ du terminus 10.30 P.M.

LE PALAIS DU COMMERCE

(Terminus)

1700 RUE BERRI, MONTREAL — TEL. : VI. 9-7062

Pour informations, adressez-vous à :

BRISSETTE & FRERE

Rte Nationale No 2 • Tél. 6-3794 et 3795 • BERTHIER

ST-BARTHÉLEMY EN ACTIVITÉ

NOTES SUR ST-BARTHÉLEMY, No 1 : —

St-Barthélemy occupe l'extrémité sud-est du comté de Berthier.

Divisée de St-Cuthbert, en 1827 cette paroisse rencontre au nord, la desserte de St-Edmond. St-Justin et St-Joseph la séparent, au nord-Est, du comté de Maskinongé. Au sud, c'est le St-Laurent ; au nord-ouest, les paroisses de Saint-Cuthbert et de St-Viateur la bornent.

En fondant St-Barthélemy, Mgr Bernard-Claude Panet, évêque de Québec, et fils de seigneur, a suivi le plan de deux anciennes seigneuries que nous indiquons à vol d'oiseau.

En 1672, l'intendant Talon concéda une lieue carrée de notre territoire actuel à Jean-Baptiste Le Gardeur de Tilly. Le canal du Nord bornait au sud la nouvelle seigneurie qui touchait à l'est à celle de Maskinongé.

Le 15 août 1739, le marquis de Beauharnois et l'intendant Hocquart concédèrent à Louis-Adrien Dandonneau, Sieur du Sablé, enseigne dans les troupes du détachement de la marine un fief d'une lieue de front sur trois de profondeur : le tout au-dessus des anciennes concessions faites à J.-B. Le Gardeur de Tilly que Joseph-Petit Bruneau avait achetées en octobre 1700 avec soixante-douze arpents de front dans la seigneurie voisine de Maskinongé.

Le nom de St-Barthélemy-de-Dusablé et celui donné, en 1951, à l'école des garçons du village commémore le souvenir de cette

opulente seigneurie.

Le 13 octobre 1770, la veuve de Dusablé céda ses droits à James Cuthbert senior qui possédait déjà ceux de Joseph Petit Bruneau.

Dans une causerie radiophonique prononcée le 6 septembre 1939, l'abbé Charles-Omer Rouleau, aumônier diocésain de l'U.C.C., décrivait la topographie des sols de St-Barthélemy.

Quelques passages de cette conférence serviront des renseignements très justes :

"Sur la rive nord du St-Laurent, entre Maskinongé et Berthierville, le touriste, en quête de vastes horizons, peut observer que le sol s'étale en bandes parallèles, à trois hauteurs successives : en bordure aux eaux du fleuve ou de son renflement du lac St-Pierre déroule une zone d'alluvions récentes, émergeant à peine en saison normale, mais submergées par le fleuve à l'époque des crues.

C'est une lisière de prairies permanentes. Les graminées et les plantes herbagères y prospèrent à l'état de nature ; mais la submersion, parfois prolongée, rend la partie basse de cette rive moins favorable à la production des céréales ou des grains en général.

A quelque deux ou trois milles de la route fluviale, il surgit une terrasse de vingt à quarante pieds de hauteur, et qui continue de s'élever en pente douce vers l'intérieur, dans la direction du nord, sur une distance de trois autres milles. Son sol est très différent de celui de la terre basse : argile tenace, compacte, difficile de culture, mais profonde et fertile. Cet-

te zone est particulièrement adaptée à la production des grains.

A une distance d'à peu près six milles du fleuve, il se produit un deuxième soulèvement, beaucoup plus marqué que le premier. C'est l'annonce du plateau laurentien qui occupe tout l'arrière-pays.

"Quant à la troisième zone, c'est une zone montueuse. Bordant la vallée du nord, le fond rocheux qui lui sert d'assise, et effleure, ici et là, les inégalités de surface, ses pentes plus ou moins abruptes, son sol rare et parfois grossier, ne sauraient attirer le cultivateur. Les obstacles qu'elle oppose au passage de la charrue et des autres machines agricoles, ont arrêté la hache du défricheur et en ont fait une réserve forestière d'un précieux appoint pour les habitants de la région. Ils s'y sont à peu de frais taillé des "terres à bois" qui répondent à diverses nécessités de l'économie domestique et agricole".

L.-P. L.

— Tous droits réservés —

DÉCÈS DE M. GÉDÉON TURCOTTE : —

Le 28 avril est décédé M. Gédéon Turcotte, époux de feu Julie Caron, à l'âge de 82 ans. Le défunt demeurait chez son petit-fils, M. Roland Turcotte.

Il laisse dans le deuil trois enfants : la R. Soeur St-Barthélemy (Delvina), des SS. de la Miséricorde, de New-York ; M. Gédéon Turcotte et son épouse (Marie-Anne Mathieu), de New-York. M. Omer Turcotte et son épouse (Clara Brunelle), de St-Barthélemy. Il laisse également de nombreux petits-enfants et d'arrière-petits enfants.

La dépouille mortelle était exposée aux salons mortuaires de M. René St-Louis, de St-Barthélemy. Le service funèbre a eu lieu le 2 mai, à 10 heures, avec inhumation dans notre cimetière local.

A la famille éprouvée nous offrons l'expression de notre profonde sympathie.

LE 8 MAI, LA FÊTE DES MÈRES : —

Dimanche prochain, 8 mai, la FÊTE DES MÈRES sera célébrée

dans chaque foyer. Chacun voudra, à sa manière, témoigner de son estime et de son affection à celle qui est "l'âme de la maison". Qu'importe les années ! Que ce soit hier, ou il y a 20, 50, ou 80 ans, notre maman s'est penchée

avec grande tendresse sur notre berceau et nous lui devons une reconnaissance immense.

Et, si par malheur, la maman est rendue dans un monde meilleur, que nos prières de dimanche (suite à la page 9)

J. A. LAFOREST LIMITÉE

30 FRONTENAC — TEL. : TE. 6-4350 — BERTHIERVILLE

VOUS OFFRE EN AUBAINE SPECIALE POUR TOUT LE MOIS DE MARS

CONGÉLATEURS

DE 22 PI. CU. PRIX REGULIER DE \$569.95 POUR **\$319.00**

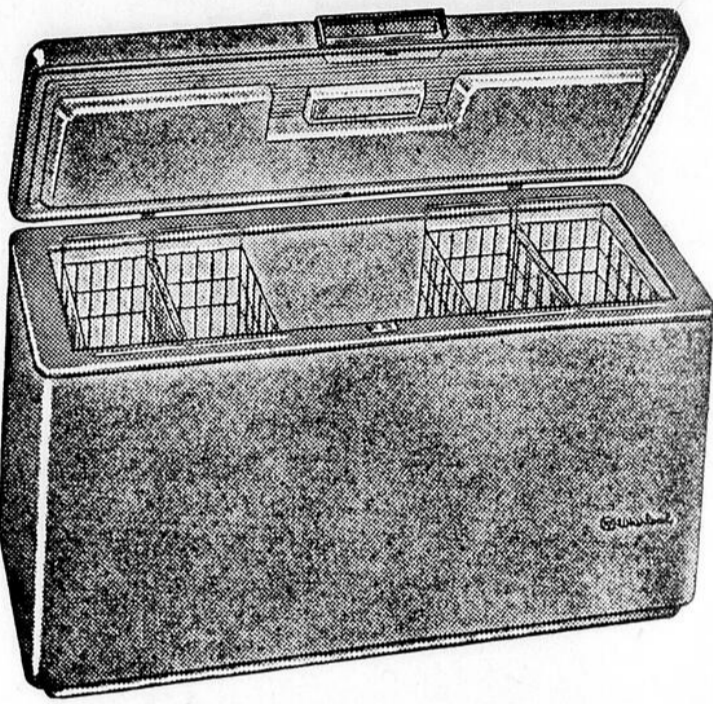

AUSSI AUTRES

MODELES DE 17 PIEDS CUBES AU PRIX SPECIAL DE

\$295.00



Hospitalisation Familiale avec ou sans salaire — Accident et Maladie, ou accident seulement.

VIE — FEU — VOL — AUTOMOBILE Responsabilité publique, personnelle ou patronale.

Autant de problèmes pour vous !

Confiez ces problèmes à VOTRE AGENT

J.-HENRI GAGNON

Confiez-nous aujourd'hui vos problèmes de demain.

TELEPHONE : 577 LANORAIE



★ Venez acheter une bonne automobile usagée

★ Venez acheter un bon camion usagé

★ Venez voir notre parade de valeurs spéciales

Nos voitures usagées portent un garanti de 30 jours

Automobiles

Oldsmobile 1956	4 portes
Dodge Royal 55	4 portes
Dodge 1956	4 portes
Chrysler 55 H.T.	2 portes
Dodge 1955	4 portes
Chrysler 1955	4 portes
Pontiac 1955	4 portes
Dodge 1954	4 portes
Monarch 1954	4 portes
De Soto 1953	4 portes
Plymouth 1953	2 portes
Pontiac 1952	Sedan D.
Meteor 1952	2 portes
Dodge 52	4 portes
Chevrolet '52 S. D.	2 portes
Plymouth 51	Suburban
Studebaker 1951	4 portes
Dodge 51	4 portes
Dodge 50	4 portes

Meteor 1950	4 portes
Dodge '48 Custom	4 portes
Mercury 1948	2 portes
Chevrolet 1946	2 portes
Dodge 1940	4 portes
Snowmobile Bombardier 1947	12 passagers

Camions

Ford Panel 55	1/2 Tonne
Mercury 1954	2 ton.
Dodge 1954	3 1/2 T. Domp.
Dodge 50	3/4 T. Exp.
Tracteur Dodge 1948	
Fargo 1948	3 T. Domp.
Flexible 1948,	29 pass. Bus
Flexible 1947,	29 pass. Bus
Jeep 1944	1 T. Exp.
Autobus Réo	37 pass.
Mercury 1948	1 T. Exp.

BRISSETTE AUTOMOBILE Ltée

Route Nationale No 2 — Tél. : 6-3795 — BERTHIER

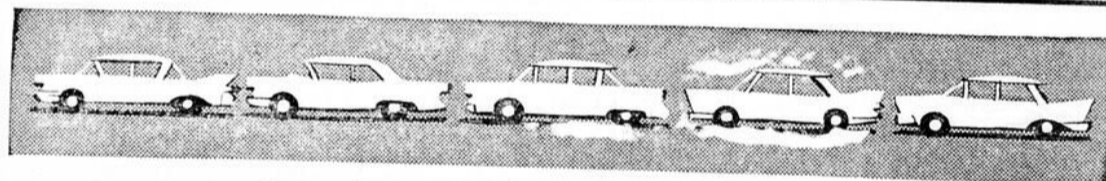

Sous le signe de la sécurité routière

nouvelles dispositions du code de la route

Le conducteur d'un véhicule doit céder le passage à un piéton qui s'est engagé avant lui dans une intersection dépourvue de signaux d'arrêt.

Un piéton n'a pas le droit de quitter un trottoir ou une zone de sécurité pour traverser la chaussée devant un véhicule en marche ou arrivé trop près de lui pour qu'il puisse lui céder le passage.

Lorsqu'un véhicule s'arrête ou ralentit pour permettre à un piéton de traverser la chaussée, il est interdit au véhicule qui le suit de le dépasser.

Tout piéton qui traverse un chemin public ailleurs qu'à une intersection ou à une zone de sécurité est tenu d'accorder la priorité de passage à tous les véhicules circulant sur le chemin.

Il est interdit au piéton de circuler sur le chemin public s'il y a un trottoir.

S'il n'y pas de trottoir, le piéton doit emprunter l'extrême gauche du chemin public de façon à croiser la circulation automobile.

Aucun piéton ne doit se tenir sur la partie carrossable d'un chemin public dans le but de demander à un conducteur de le faire monter avec lui dans sa voiture.

Les piétons, tout comme les automobilistes, sont tenus de se conformer strictement aux signaux de circulation.

Le conducteur d'une bicyclette doit circuler assis sur son siège et ne peut prendre avec lui aucun autre passager à moins que sa bicyclette ne soit pourvue d'un siège additionnel fixe.

Il est interdit au conducteur d'une bicyclette de s'agripper à une autre véhicule en marche.

Motocyclettes et bicyclettes doivent circuler à l'extrême droite du chemin.

Il est interdit à plusieurs motocyclettes ou bicyclettes de circuler de front; elles doivent aller en file indienne.

Toute bicyclette circulant la nuit sur un chemin public doit être munie de l'avant d'un feu blanc, et à l'arrière d'un feu rouge ou d'un réflecteur.

MINISTÈRE DES TRANSPORTS ET COMMUNICATIONS

HON. ANTOINE RIVARD, c.r., ministre

JACQUES VERREAULT, sous-ministre

DANGER

PLUS DE PRUDENCE MOINS D'ACCIDENTS

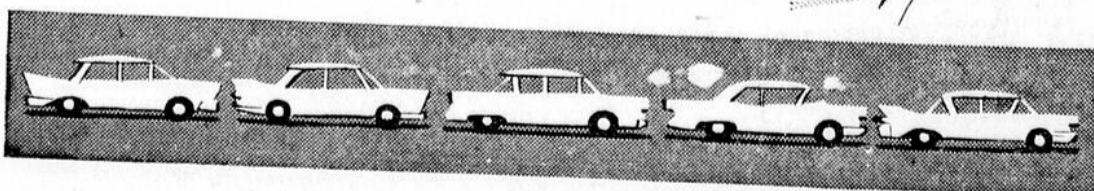

À L'HOSPICE

Mois de Marie à la Maison du Sacré-Coeur

Salut à vous Immaculée ! Tout chante pour vous en ce premier jour de Mai, le soleil se fait plus rayonnant et plus chaud, les oiseaux piaillent et lancent des trils inaccoutumés, les cloches sonnent plus doux et plus clair, c'est "Marie" qu'on fête partout.

Les petits chanteurs diront leur bonheur dans un cantique doux à l'oreille de notre Mère du Ciel, les Anges lui en feront la présentation, à la chapelle le salut du St-Sacrement, avec les chants connus et répétés par nos religieuses en ce jour béni, seront l'écho de nos cœurs reconnaissants à la Dame du secours en toutes circonstances de la vie, nous vieillissons avec son appui quotidien sans cesse renouvelé. La fin du jour aux pieds de la Madone nous réunira pour lui offrir notre sommeil et notre réveil

A.D.C.

La scène des événements sportifs

Le plus intéressant indice peut-être de la différence qui existe entre les trois grands sports professionnels à spectacle est dans l'exploitation de leurs installations matérielles.

Les pistes de courses sont construites par les associations qui en sont propriétaires et les exploitent. L'intérêt croissant des spectateurs depuis quelques années a poussé à construire beaucoup d'installations nouvelles. En Ontario, la nouvelle piste de Woodbine avec gradins pour 10,000 personnes a été construite il y a quelques années et a coûté \$13 millions. Une assistance record de 30,000 correspond à la moyenne d'Amérique du Nord de quelque deux personnes debout par personne assise dans les gradins. On envisage déjà d'ajouter deux autres gradins, de 10,000 personnes, vu l'accroissement de la population à Toronto. Des améliorations ont été apportées à deux autres grandes pistes de courses et ont coûté approximativement \$6 millions de dollars. Récemment, on a achevé la construction d'une nouvelle piste juste à la sortie de Winnipeg, au coût de \$3 millions; enfin, on a dépensé \$5 millions et demi en installations, près de Montréal depuis quelques années. Dans les autres parties du Canada, l'on fait continuellement des améliorations aux facilités existantes.

L'augmentation du nombre de places assises est significative dans les stades de football au Canada. Ici le financement se fait autrement. Le plus grand stade des dernières années a été construit à Vancouver pour les Jeux Olympiques de l'empire britannique. Dans presque tous les cas, les municipalités ont participé au financement des nouveaux stades, à cause des autres manifestations auxquelles ils peuvent servir.

Les agrandissements aux stades de hockey ont été faibles par comparaison. Pour une raison ou l'autre, on estime désirable d'avoir une patinoire assez proche du centre de la ville. Ici le coût du terrain

est élevé et il, est difficile, sinon impossible de construire des rallonges. L'addition de 3,000 sièges au Forum de Montréal il y a huit ans a coûté à peu près un million de dollars \$333 par place assise. Les stades de football, d'un autre

côté, peuvent se construire plus en dehors, et le terrain coûte moins cher, et c'est ce qu'ont fait voir les récentes constructions. Le nombre de places assises ajoutées l'an dernier aux gradins de l'Exposition Nationale du Canada ont coûté

environ \$60 la place. Des subventions ou l'aide de la municipalité peuvent couvrir une partie du coût et permettre de garder le stade à une distance raisonnable de la ville. Les pistes de courses, qui normalement n'obtiennent pas d'ap-

pui de la municipalité, se construisent habituellement assez loin de la ville sur des terrains moins coûteux.

Extrait de "Lettre Commerciale" de la Banque Canadienne de Commerce (No 3, 15 mars 1960).

L'hon. Antonio Barrette

PREMIER MINISTRE DU QUÉBEC



O U V R E

la
CAMPAGNE ÉLECTORALE
de

L'UNION NATIONALE
DIMANCHE 8 MAI

2 h. 15
à l'ARENA de
JOLIETTE

L'ASSEMBLÉE SERA SOUS LA PRÉSIDENTE D'HONNEUR CONJOINTE DU DR CAMILLE-A. ROUSSIN, MAIRE DE JOLIETTE ET PRÉSIDENT DE L'UNION DES MUNICIPALITÉS DE LA PROVINCE, ET DE MME ROUSSIN; DU DR LUCIEN FERLAND, MAIRE DE STE-ÉMÉLIE DE L'ÉNERGIE, ET DE MME FERLAND; DES 21 MAIRES ET MAIRESSES DU COMTÉ DE JOLIETTE.

LE CHEF PROVINCIAL SERA L'OBJET d'une GRANDE MANIFESTATION

D'ESTIME DANS LE COMTÉ QU'IL REPRÉSENTE À QUÉBEC DEPUIS 24 ANS.

Autres orateurs :

L'HON. MAURICE TELLIER,
Orateur de l'Assemblée Législative,

M. VICTOR CHARTRAND,
député de L'Assomption, et

M. AZELLUS LAVALLEE,
député de Berthier.

BIENVENUE À TOUS

Les discours seront diffusés de

3 h. 30 à 5 h.

SUR UN RÉSEAU PROVINCIAL DE
POSTES RADIOPHONIQUES.

C.K.A.C. C.K.V.L:

C.J.M.S. C.H.L.N:

C.J.S.O.

Lisez et faites
lire votre journal

SOUVENIRS SPORTIFS

Louis Cyr, la "gloire" du Canada français fut un jour reconnu comme l'homme le plus fort qui ait jamais vécu. A son apogée, il pesait 365 livres.

Les exploits et légendes sur Louis Cyr, concernant surtout ses prouesses comme haltérophile, à Londres, en 1892 au cours d'une compétition internationale, sous le patronage du prince de Galles (plus tard, le roi Édouard VII). Le rapport officiel de ses "coups de force" dans la capitale anglaise des Îles Britanniques démontrent : Lever d'un poids de 551 livres avec un seul doigt; lever sous une plate-forme d'une pesanture globale de 4,100 livres avec son dos (le lever à la Kennedy); soulever lentement de terre jusqu'aux épaules et au-dessus de sa tête 273 1/4 livres; lever un "barbell" avec ses deux mains et le placer sur ses épaules; lever jusqu'à la hauteur d'un plein baril de ciment pesant 314 livres et retenir immobiles deux chevaux pesant en moyenne 1,000 livres chacun avec une courroie au centre.

Louis Cyr naquit à Saint-Cyprien de Napierville, Québec, en 1863 et décédait à l'âge de 49 ans.

On raconte au sujet de cet homme fort qui, d'après certains serait natif de Saint-Jean de Matha, comté de Joliette, que étant venu à Louiseville accompagné de son protégé, Horace Barré, un certain dénommé Duhaime qui revenait de faire du fossé avec sa "ferrée" sur les épaules, se vit demander par la foule compacte qui se pressait en avant de l'Hôtel, sur la rue Principale (ce qui est aujourd'hui, l'Hôtel Windsor), de venir essayer les tours de force et précisément, après quelques hésitations, ce M. Duhaime s'approcha et fut introduit à Louis Cyr. Le visiteur prit le poids de 551 livres par un seul doigt et, au lieu de faire exactement comme Cyr qui se promenait sur la galerie de l'Hôtel, il prit le trottoir et se rendit jusqu'à la banque d'Hochelaga, dans le temps, aujourd'hui la Pharmacie Louiseville, et revint avec son lourd fardeau "au doigt" avec une aisance déconcertante.

Aux applaudissements de cette nombreuse assistance, Duhaime que l'on surnommait "Coté" répéta une couple de fois son exploit et il appert que Louis Cyr voulut l'engager sur-le-champ pour l'insérer à son personnel, mais Duhaime ne semblait nullement intéressé.

Louis Cyr est mort d'une maladie de reins à un âge relativement jeune et connu ses plus beaux succès, non seulement en Angleterre mais aussi aux États-Unis. On dit que Horace Barré était pratiquement aussi fort que Cyr, mais qu'il aimait la "goutte", et que par ce goût quelquefois trop "exploité", il ne pouvait se rendre justice dans ses tours de force.

Des Canadiens-français ont illustré l'histoire de nos haltérophiles : Victor Delamarre, Noé Langlois, Hector Décaris, Arthur Henrichon, Noé Caouette, Wilfrid Cabana, Moquin, de Drummondville, Fournier, et nombre d'autres fils de notre race ont illustré à jamais le blason de notre race dans la sphère des Hercules de jadis et des contemporains!

Les organisations sportives

Les organisations qui dirigent les divers sports dont les amateurs raffolent diffèrent grandement dans leur constitution et leur fonctionnement, même au sein d'un même sport. Certaines appartiennent à des particuliers, d'autres ont leurs actions inscrites à la Bourse, dans d'autres aussi la communauté ou la municipalité joue un rôle.

Les courses de chevaux relèvent surtout d'organisations appartenant à des particuliers, au moins dans un cas, dont les actions sont offertes au public. Dans les diverses parties du pays, l'importance des opérations varie d'une brève saison comprenant un nombre relatif



EN LICE POUR LE TOURNOI : Deux des meilleurs quilleurs de la province, Roland Léonard de St-Jérôme, à gauche, et Marius Magnan de Québec, à droite, examinent en compagnie du commentateur sportif, Michel Normandin, un des 375 trophées que la Brasserie Dow décernera au champion de chaque salle le 7 mai. Ce jour-là, 16,785 quilleurs de la province participeront au plus

grand tournoi de quilles d'une journée organisé jusqu'ici. Les champions recevront un trophée identique à ceux-ci et seront qualifiés pour prendre part aux autres tournois éliminatoires destinés à faire le choix des participants de l'émission de télévision : "L'Heure des Quilles", pour la saison prochaine.

vement faible de courses, à une saison de six mois avec un grand nombre de courses et des bourses importantes. Il est donc impossible de généraliser, sauf pour dire que, dans la plupart des cas, les organisations n'ont d'autres revenus que le prix d'entrée et leur part des paris mutuels et ne reçoivent normalement aucun appui de la communauté.

Le football offre encore plus de diversité. Certains clubs appartiennent à des particuliers, mais la communauté ou la municipalité jouent un rôle dans plusieurs d'entre eux. On estime qu'il y a une valeur de prestige bien nette à avoir un club de football dans une ville et les milieux d'hommes d'affaires locaux apportent normalement un appui puissant pour suppléer à l'insuffisance des recettes des parties. L'exemple le plus intéressant à ce point de vue est peut-être Regina, dont le club en 1959 a subi une perte d'exploitation de \$97,800. Ce déficit a été comblé de diverses manières. Pour venir en aide aux clubs tels que le Regina, la Conférence de l'Ouest, a un système d'égalisation des recettes d'entrée, vu que certains clubs jouent dans de vastes stadiums et peuvent compter sur une bonne population et peuvent donc fonctionner beaucoup plus avantageusement que les clubs des villes moins peuplées et qui ont des stades plus modestes. Le club Regina a reçu \$38,000 de ce fonds en 1959. La part de la recette de la coupe GREY est imputée aux dépenses, et d'autres revenus proviennent de la publicité et diverses sources. Une très grande partie du déficit de 1959 a été couverte par les droits d'entrée des membres, par des patrons honoraires et par le club de propagande (booster club), dont les contributions ont atteint environ \$33,000. Regina est l'exemple le plus remarquable d'appui communautaire, mais presque

tous les clubs ont des organisations similaires qui obtiennent des fonds pour combler les pertes et qui entretiennent l'enthousiasme à un haut degré.

Les deux grandes organisations de hockey sur glace au Canada sont des entreprises constituées en compagnies, dont l'une a inscrit ses actions à la Bourse. Le fait que les deux stades sont remplis à leur capacité à la plupart des parties a diminué la nécessité d'avoir des clubs

de propagande et autres organisations du même genre. Pour beaucoup, le hockey reste un sport de participation chez les plus jeunes et cela soutient l'intérêt des spectateurs. Dans les ligues d'envergure moindre, la propriété des organisateurs varie grandement aussi et aucune généralisation n'est possible quant à leurs opérations.

Extrait de "Lettre Commerciale", de la Banque Canadienne de Commerce (No 3, 15 mars 1960)

REPLACEZ OU INSTALLEZ les

FILTRES D'HUILE
OU ÉLÉMENTS
MICRONIC CHRYCO

BRISSETTE AUTOMOBILE Ltée

Route Nationale No 2 — Tél. : TE. 6-3795 — BERTHIER

ANNONCEZ
 Vos naissances
 Mariages,
 Décès,
 Funérailles,
 In Memoriam,
 Anniversaires de naissance,
 Souhaits de Bonne Fête.

SERVICE

PROMPT

POLI

PERSONNEL

PRÉVENANT

et
M. Beep
 souligne
 4 fois...

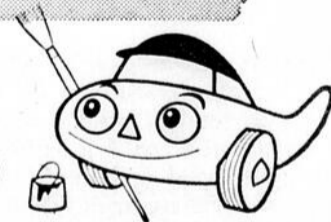

Prompt... poli... personnel...
 et protecteur — le Service BP
 en 4 points répond à tous vos
 désirs! Et le personnel BP s'y
 connaît pour maintenir toutes les
 voitures en parfaite condition!

Si vous tenez à votre auto — faites confiance à



BRISSETTE AUTOMOBILE Ltée

Route Nationale No 2 — Tél. TE. 6-3795 — BERTHIER

BASEBALL

C'est dimanche après-midi, à 2 heures, p.m., dans la Cours du Collège que se jouera la partie inaugurale du Baseball, à Berthierville.

C'est le Club de St-Gabriel qui viendra rendre visite au Club de Berthierville.

Tous les amateurs de ce sport sont invités à assister en foule à cette première partie.

Notre football canadien

Les origines du football en Amérique du Nord sont obscures. Pour certains, le football canadien est issu du rugby anglais, tandis que le football américain provient d'un sport assez semblable créé à Harrow School, mais qui est disparu. Les changements dans les règlements ont peu à peu rapproché le jeu canadien du jeu américain. Certaines modalités du jeu qui enchantaient les générations précédentes sont disparues depuis longtemps. L'adoption de la passe en avant, il y a une trentaine d'années, marqua un premier pas vers l'achèvement des règlements, et le récent changement des règlements qui permet l'interférence illimitée à l'attaque, rend les deux sports presque identiques.

A mesure que les différences s'atténuent entre les deux types de jeu, il devint possible de faire venir des joueurs américains de grand calibre, afin de renforcer les

équipes canadiennes. Grâce à leur population plus nombreuse, les États-Unis comptent naturellement un plus grand nombre de grands joueurs physiquement bien développés et mieux adaptés au football; d'autre part, les méthodes d'entraînement intensif des high schools et des collèges américains donnent un degré d'habileté technique qu'il est difficile d'atteindre au Canada.

Les "importés" exercèrent immédiatement une influence sur les fervents du football au Canada. Ils accentuèrent la tendance des assistances à augmenter et les promoteurs ayant le sens de la mise en scène eurent vite fait de ce jeu un grand sport professionnel pour spectateurs où les réels participants sont des êtres humains.

La coupe GREY, offerte par un ancien gouverneur général en compétition annuelle, est le trophée

(suite à la page 8)

PÈLERINAGES FRANCISCAINS 1960

à l'occasion du Congrès Eucharistique international de Munich comprenant le Jeu de la Passion d'Oberammergau pèlerinage principal :

par bateau : 49 jours : \$ 960.00
par avion : 34 jours : \$1,040.00

pèlerinage avec nord de l'Europe :
par bateau : 58 jours : \$1,130.00
par avion : 45 jours : \$1,200.00

pèlerinage avec Terre-Sainte :
par bateau : 58 jours : \$1,510.00
par avion : 45 jours : \$1,556.00

pèlerinage avec Portugal et Espagne :
par bateau : 58 jours : \$1,280.00
par avion : 45 jours : \$1,242.00

DEMANDEZ NOTRE DEPLIANT SANS RETARD !

Organisation et Inscriptions :
R.P. Serge-M. Lefebvre, o.f.m., 2080 ouest, rue Dorchester,
Montréal 25. — Tél. : WELLINGTON 7-8941

FINA

GARAGE RÉGENT LAPORTE

ST-NORBERT

Tél. : TE. 6-3531

- GAZOLINE FINA
- REPARATIONS GENERALES
- SOUDURE

SPECIALITE

Réparation transmissions
automatiques garantie

EMPLOI

TEMPS PARTIEL

LIVRAISON LOCALE

Une personne fiable et désireuse de se créer un revenu additionnel imposant, sans quitter son emploi présent, sera choisie par une Compagnie importante pour administrer une livraison de produits reconnus par leur qualité. Une forte campagne de publicité continue maintient la popularité et la grande demande de ces produits au premier rang sur le marché canadien.

Pas de vente ou sollicitation à faire

Si vous avez environ six heures de temps libre par semaine, pouvez fournir références, avez une mise de fonds en argent de \$1400.00 de disponible et possédez une auto ou camionnette, vous pouvez faire application pour obtenir une entrevue dans votre région. Les personnes sérieuses et qualifiées seulement, seront considérées. Adressez vos lettres en incluant détails requis et numéro de téléphone à :

GERANT DU PERSONNEL,
Boîte 758 — Station "B"
Montréal, P. Qué.

À Louiseville...

(suite de la 1ère page)

tutionnelles, financières et économiques.

- Vice-président du Comité des banques et du commerce.

- Président du Comité des pensions de vieillesse.

- Délégué canadien aux Nations-Unies à l'assemblée générale de l'automne 1950 (New-York).

- 24 janvier 1951, nommé adjoint parlementaire au Secrétaire d'État aux Affaires extérieures.

- Juillet 1951, chef de la délégation canadienne à la treizième session du Conseil économique et social à Genève.

- Janvier 1952, vice-président de la délégation canadienne à la sixième assemblée générale des Nations-Unies à Paris.

- Février 1952, président de la Conférence internationale de l'Assistance technique, Paris.

- Mai 1952, chef de la délégation canadienne à la quatorzième session du Conseil économique et social à New-York.

- 1er janvier 1953, nommé adjoint parlementaire au ministre des Finances.

- 17 septembre 1953, nommé ministre des Ressources et du Développement économique.

- 16 décembre 1953, nommé ministre du Nord canadien et des Ressources nationales.

- 31 mai 1958, élu chef du Parti libéral du Québec.

L'hon. Lesage a été élu député de l'Islet à l'âge de 33 ans. Il n'a jamais été défait depuis.

Pendant 4 ans qu'il fut Ministre du Grand Nord, il a administré des budgets pour plusieurs centaines de millions. Ses adversaires fédéraux n'ont pas découvert le moindre scandale dans toute l'administration de l'hon. Lesage ! Ce n'est pas peu dire.

Aux élections du 22 juin, les électeurs auront à choisir entre cet homme talentueux et intègre, l'hon. Lesage, et le Premier Ministre actuel de l'Union Nationale, l'hon. Barrette dont le passé politique est, pour le moins, équivoque.

SECTION DES PETITES ANNONCES

Il y a quelque chose pour vous dans nos annonces classées

OBJET PERDU

Une roue de Pickup G.M.C. "ring" noir avec pneu complètement neuf, perdu probablement au Bois-Blanc, s'adresser à DONAT GAGNON, ST-JUSTIN, Téléphone 925-8-31.

LOGEMENT À LOUER

Grand logement, situé à 14 rue Iberville (au-dessus de la Commission des Liqueurs) Entrée 220 volts — Eau chaude. S'adresser à : P. Champoux, TE. 6-4211, BERTHIERVILLE.

MACHINES À COUDRE

Nous vendons la machine à coudre Singer et toutes autres marques. Nous réparons et reconditionnons toutes les marques de machine à coudre, et nous pouvons vous fournir toutes les pièces de rechange. S'adresser à : La Maison Delisle & Fils de Joliette, Tél. 6363 ou vous pouvez vous adresser au SALON LÉO POIRIER, BERTHIERVILLE — Tél. : 6-4518.

À VENDRE

Maison et terrain situés au centre de la ville. S'adresser à 54 ou 56 rue Iberville, BERTHIERVILLE, Tél. : TE. 6-4450.

SURGE — SURGE

Trayeuses neuves et usagées. Vente et Service dans Berthier-Maskinongé. Echanges acceptés. GABRIEL PHILIBERT, Téléphone 140-W, SAINT-JUSTIN.

À VENDRE

Un terrain de 3 arpents carrés environ, situé à ½ mille du village de St-Cuthbert et sur le bord de la rivière Chicot. S'adresser à : MÉDÉRIC RICARD, ST-CUTHBERT, TE. 6-3838.

POUR SERVICE DOMESTIQUE

Personne fiable aimant les enfants désirant travailler dans maison privée. Chambre privée et très bon salaire à personne qualifiée. S'adresser à : TE. 6-4543, BERTHIERVILLE.

À VENDRE

Un réfrigérateur à liqueurs ; un congélateur à crème glacée ; une balance calculatrice. Appelez. TE. 6-4268, BERTHIERVILLE.

AUX DAMES DE LA CAMPAGNE

Aimeriez-vous devenir la représentante AVON de votre territoire ? Des revenus intéressants vous attendent. Territoires libres à Lanoraie, Ste-Elizabeth, St-Viateur, Ile Dupas, St-Cuthbert, etc. Pour une entrevue, veuillez écrire à MLE DUBUIS, 568 — 6e Avenue, GRAND'MÈRE, Qué.

ATTENTION

Pour tout genre de soudure
Voyez :
Raymond Boucher
Ile St-Ignace de Loyola
TE. 6-3841

À VENDRE

Beaux petits CHIENS
noirs et bruns

Race mexicaine

pesant 3 à 4 livres à
l'âge adulte

JOSEPH (PAQUIA)
MICHAUD

ST-BARTHÉLEMY
Tél. : 124

À LOUER

Un logement de 5 appartements chauffés. S'adresser à 127 Frontenac, BERTHIERVILLE.

POUSSINS BRAY

Bray a des poulettes d'un jour, poussins mélangés, des cochets et certains lots en croissance pour expédition immédiate. Commandez des poulettes AMES pour une production économique d'oeufs blancs ou bruns. Agent NORMAND DESROCHES, R.R. 2, BERTHIER JONCTION, Tél. : 6-3512, Berthierville, Qué.

À LOUER

Local situé au No 91, Frontenac, Berthierville. S'adresser à : GERMAIN DE GRANDPRÉ, 93 rue Frontenac, BERTHIERVILLE, TE. 6-4582.

À LOUER

Un logement situé à 170, rue Montcalm, 5 pièces. Eau chaude et salle de bain. S'adresser à : 68, Iberville, BERTHIERVILLE, TE. 6-4595.

À VENDRE

DODGE 1956, en très bonne condition. Radio - Chaufferette - Peu de millage. S'adresser à : ROLAND DOUCET, 6 Lafayette, BERTHIERVILLE, TE. 6-4146.

Aux abonnés!

L'acquiescement de votre abonnement comporte un double but: vous n'y pensez plus, et ça nous aidera! Merci d'y voir.



Pour tous vos travaux de construction
Planchers, solages
trottoirs
Nous pouvons vous fournir :

CIMENT PREPARE — BLOCS ET BRIQUES DE CIMENT
Livraison rapide dans toute la région
Consultez en tout temps :

Louiseville READY-MIX Ltée

LOUISEVILLE

TEL. : CA. 8-5061

Hôpital (privé)

Le Château de Berthier

MEDICAL — CHIRURGICAL — MATERNITE

- RAYONS - X
- SERVICE DE LABORATOIRE
- OXYGENE ET INCUBATEUR

Mon plus beau rêve

Par un beau soir d'été assise à ma fenêtre
 Un de ces soirs que le ciel est serein et clair
 Je regardais les étoiles au firmament
 Elles étaient toutes belles et entourées de brillants
 J'allais de l'une à l'autre
 Comme cherchant quelque chose
 Mais à l'une d'elles, je ne puis aller plus loin
 Elle était trop belle, comme remplie de divin
 Je la regardai longtemps et m'endormis doucement
 Alors, une voix douce me dit : J'étais ta MAMAN
 Je n'en fus pas surpris, c'était à elle que je pensais
 Et dans cette étoile, c'était elle que je cherchais
 Tous ces brillants me dit-elle, que tu admirais
 C'était mes petits anges donnés à Dieu autrefois
 Ils sont toujours avec moi et ne me quittent jamais
 Car au Paradis une maman est toujours avec ses petits
 Tous les jours nous descendons au firmament
 Pour voir de plus près nos enfants vivants
 Quand vous viendrez me voir vous tous des saints
 Je le veux, et au ciel on ne prie jamais en vain
 Tu me verras peut-être encore avec d'autres décors
 Soit en brillants, en diamants même en or
 Ces décors tu les trouveras toujours beaux
 Puisqu'au ciel c'est toujours du nouveau
 J'attendis, pour entendre encore cette voix chérie
 Mais en vain elle ne m'a plus rien dit
 Je me dis alors, elle est retournée au paradis
 Par la fraîcheur et le calme de la nuit
 Je m'éveillai, et de mes yeux grands ouverts
 J'ai cherché encore bien longtemps ma MERE.

Sylvia.

Notre football canadien...

(suite de la page 7)

que les neuf grandes équipes du Canada se disputent. La partie décisive entre les champions de l'Est et ceux de l'Ouest est devenu le grand événement sportif de l'automne au Canada. L'excitation que suscite cette partie s'entretient à une foule d'a-côtés. Il y a des défilés avec chars allégoriques, fanfares et "majorettes". Il y a des réceptions mondaines en l'honneur des meilleurs joueurs, il y a aussi un concours pour l'élection de "Miss Grey Cup", et des trains entiers et des avions remplis de fervents du football traversent tout le pays pour assister à cet important événement sportif.

Les clubs majeurs sont divisés en deux ligues, les "Big Four" dans l'Est, avec des clubs à Montréal (Alouettes), Ottawa (Rough Riders), Toronto (Argonauts) et Hamilton (Tigers Cats), et la Western Inter Provincial Rugby Union, avec ses équipes à Winnipeg (Blue Bombers), Regina (Rough Riders), Edmonton (Eskimos), Calgary (Stampeders) et Vancouver (Lions). En outre, il y a plusieurs ligues de calibre inférieur, telles que l'Ontario Rugby-Football Union et d'autres.

La saison régulière des ligues de football majeures comprend 14 parties par club dans l'Est, et 16 dans l'Ouest. Il y a aussi deux ou trois parties d'exhibition avant l'ouverture de la saison. Ces parties prennent une plus grande vogue, surtout parce qu'elles permettent la rencontre d'équipes qui ne pourraient jouer ensemble pendant la saison, vu qu'elles appartiennent à des ligues différentes. Ces parties augmentent les recettes et, en fait, allongent la saison, qui se trouve à commencer maintenant en août de chaque année.

Le montant total que dépensent les Canadiens qui assistent aux parties de football professionnel est d'environ six millions de dollars. L'accroissement rapide des assistances se devine à l'accroissement du nombre de places assises dans les Stades. En 1921, année de la première finale Est-Ouest pour la coupe Grey, 9,558 personnes avaient payé \$99,991 pour assister à la partie. En 1958, à Vancouver, 41,207 fervents ont versé \$390,400 pour leurs billets. En novembre dernier, la partie eut lieu à Toronto, au stade de l'Exposition nationale du Canada, et l'assistance fut moindre à cause du nombre de places assises plus petit qu'à l'Empire Stadium de Vancouver, mais la recette fut plus forte. L'accroissement marqué de la recette aux parties de la coupe Grey reflète que la demande de billets pour la coupe Grey dépasse grandement le nombre disponible, de sorte qu'il est impossible d'en majorer le prix. Outre la recette, des billets, les organisateurs reçoivent le produit de la vente de divers endroits. En 1959, les droits de télévision se sont vendus \$125,000, les droits de radio-diffusion \$14,000, les droits de cinématographie \$20,000 et les droits de programmes \$5,000. Durant la saison, les recettes totales que les clubs de football retirent de ces droits excèdent un demi-million de dollars.

Sur la recette totale, de la coupe GREY, on acquitte les dépenses de la partie et le reste se partage entre les neuf clubs en compétition. En 1959, chaque ligue a reçu \$215,000. L'administration de chaque ligue retient dix pour cent de cette somme pour couvrir les dépenses, et le reste est partagé entre

NOS PROFESSIONNELS

ETUDE
SYLVESTRE & DAVIAULT
 Armand Sylvestre, avocat
 André Daviault, avocat
 177, Frontenac C.P. 2
 T.E. 6-4202
 BERTHIERVILLE

ETUDE
BOIVIN & SARRAZIN
 J.-A. Boivin, N.P.
 Marcel Sarrazin, N.P.
 221 Frontenac C. P. 130
 T.E. 6-4550
 BERTHIERVILLE

Roland Robillard, Avocat

A Berthierville, chaque vendredi
 de 2 heures a.m. à 5 heures p.m.
AU BUREAU DU NOTAIRE J.-A. BOIVIN
 MONTREAL 524 ouest, Jean-Talon
 Tél. : CR. 9-1694
 BERTHIER 221, rue Frontenac
 Tél. : TE. 6-4550

Lundi au vendredi — 9 à 12 a.m. — 2 à 5 p.m. Tél. PL. 9-3901
 LUN., MER., VEN., — SOIR 7 à 9 p.m.
 Samedi 1 à 5 p.m.

CLINIQUE CHIROPRACTIQUE MONTCALM

746 Boulevard Manseau Joliette. M. N. Le Scouarnec, D.C.
 Chiropraticien - Chiropractor

les clubs de la ligue, la part du lion allant aux deux équipes de la coupe. Sans l'Est, par exemple, les Tiger Cats, de Hamilton ont eu 45 pour cent de la part des "BIG FOUR" et les autres clubs chacun 15 pour cent. Comme la Conférence de l'Ouest compte cinq clubs au lieu de quatre, la part de chacun est plus petite.

La valeur du football comme médium de publicité est peut-être plus marquée que celles des autres sports professionnels, bien que les suffrages obtenus soient assez voisins pour presque tous. Avec une assistance totale de presque 2,000,000 de personnes pour la saison, et quelque 4,000,000 de gens qui suivent la partie de la coupe GREY à la TV, l'attribution de récompenses, l'achat des droits de télévision et les autres manifestations se rattachent aux joutes elles-mêmes ont une grande valeur pour toute corporation en quête de publicité. Tant que les Canadiens continueront de s'intéresser au football autant qu'à l'heure actuelle, cette publicité ne saurait décroître.

Extrait de "Lettre Commerciale", de la Banque Canadienne de commerce, No 3, 15 mars 1960.

AMATEURS DE PÊCHE!



Venez voir les nouveaux

Johnson

SEA-HORSE

de 3 à 75 c.v.

chez votre

dépositaire Johnson

J8491AF

J.-M. COMEAU Ltée
 St-Gabriel-de-Brandon

CLOVIA LE FRANÇOIS
 St-Michel-des-Saints

C. BÉDARD, b.a., d.c.

Chiropraticien

57. FRONTENAC

TE. 6-4580
 BERTHIERVILLE



Voici un visiteur
 de marque!

Monsieur
VAN KAMP

et son original
 gros gin Trois-Etoiles!

10, 25 ET 40 ONCES
 GARANTI ET DISTRIBUÉ PAR LA MAISON SEAGRAM



Nos clients
 comprennent où
 est leur intérêt!

PLUS QUE JAMAIS ILS AN-
 NONCENT DANS LE COURRIER
 DE BERTHIER.

Plus que jamais:

- Vos commandes sont exécutées rapidement.
- Notre publiciste, passe chez-vous, sans que vous ayez à vous déranger.
- Nos prix défient toute compétition.

Annoncer dans Le Courrier de Berthier, c'est comprendre où se trouve votre intérêt; c'est surtout prendre les moyens d'activer les affaires locales. Conséquemment, de garder votre argent chez-vous.

St-Barthélemy...

(suite de la page 4)

che prochain soient offertes comme une belle gerbe de fleurs en hommage à celle qui fut pour nous l'être le plus cher au monde.

LA MEUNERIE COOPÉRATIVE : —

On lira bientôt un compte rendu détaillé de la grande journée de "LA MEUNERIE COOPÉRATIVE" tenue dans notre paroisse mardi, le 26 avril.

Commencée par une messe solennelle, la journée se continuait par un grand banquet à l'École d'Agriculture de St-Barthélemy, réunissant près de 400 membres. Sous l'habile direction de son gérant, M. Arsène Désilets, B.S.A., et de son bureau de direction, notre MEUNERIE COOPÉRATIVE a fait des progrès immenses depuis sa fondation et nous félicitons chaleureusement les cultivateurs qui comprennent plus que jamais que "l'union fait la force".

VEILLÉE PAROISSIALE : —

Notre veillée paroissiale de la Semaine nationale des jeunes ruraux aura lieu en la salle de l'École d'Agriculture à 8 heures dimanche soir 8 mai 1960. Il y aura représentation pour les enfants à 1 h. 30 de l'après-midi. Le prix d'entrée sera de \$0.10 et pour les adultes il y aura des billets d'admission générale à \$0.50 et des billets réservés à \$0.75. Ces derniers billets sont en vente aux magasins Joseph Mercure et Ernest Dupuis.

Venez en grand nombre voir le sketch intitulé: "Quel papa a raison!" mettant en vedette dix acteurs locaux de même que nos jeunes artistes de nos écoles dans divers numéros.

Bienvenue à tous!

Lise Lincourt,
Propagandiste.

AU COUVENT : —

Samedi soir, le 30 avril, avait lieu dans la salle de notre couvent une AUDITION MUSICALE de jeunes artistes en herbe, sous la présidence d'honneur de Mgr Louis-Philippe Lamarche, P.D., curé.

— PROGRAMME —

- Sonate: H. Lichner — Christiane Bérard.
- Dans les jardins: E. Davies — Louise Laurendeau.
- Les Abeilles: C. Coote — au piano, A. Massé.
- Allegro: G. Gurlitt — Nicole Bastien.
- Allegro: F. Lynes — Diane Michaud.
- Trotte petit âne: M. Gueniffroy — Chantal Morin.
- Le petit chaperon blanc: Schosser — L. Mayer; ; au piano, M. Cournoyer.
- Claire de lune: W. Scher — Jacqueline Bérard.
- Clair de lune: B. Bantly — Madeleine Valois.
- La visite chez la dame: Dalcroze — Miles Michaud, L. Brissette, G. Morin.
- Danse des lutins: M. Aaron — Diane Proulx.
- Valse: Kabalevsky — Bouffons: Kabalevsky — Denise St-Louis.
- Sonate op. 54: C. Gurlitt — Michelle Laferrrière.
- Les petites ménagères — au piano, A. Laurendeau.
- La fillette berçant sa poupée Rebkov, Valse: E. Grieg — Francine Michaud.
- Allegro, essai: Haydn, Le petit nègre: Dubussy — Gisèle Désilets.
- Il est des chants — au piano, A. Désilets.
- Danse espagnole: A. Bilotti, Prélude: R. Glière — Murielle Cournoyer.
- Paszacaille: Handel: Chant de la forêt: C. Dennée — Agathe Massé.
- La ronde sur les ondes: O. Vargues — au piano, A. Désilets.
- Première Arabesque: Dubussy; Etude joyeuse: C. Czerny — Agathe Laurendeau.
- Novelette: Poulenc; Rondé No 1: B. Bartok — Andrée Désilets.

Chant à la Vierge: Nuffel — au piano, A. Désilets.
Hommage de reconnaissance à notre vénéré Pasteur — Marielle Bérard.
Psaume 14: Domine quia habitavit — au piano, A. Désilets.
Allocation de Monseigneur le curé.

Nos plus sincères félicitations aux religieuses et aux élèves pour leur beau succès!

DE CI, DE LÀ...

EN L'HONNEUR DE NOTRE ÉVÊQUE! — Le chiffre "60", au frontispice de notre église et surtout sur les édifices religieux de notre diocèse, rappelle aux fidèles le 60e anniversaire d'ordination sacerdotale de S. E. Mgr Joseph-Arthur Papineau, évêque de Joliette. Nous unissons nos vœux à ceux de tout le diocèse pour offrir à Son Excellence l'hommage de notre profonde reconnaissance et de notre très sincère admiration.

PROCHAIN MARIAGE: — On annonce pour le 4 juin le mariage de Mlle Michèle Gervais, fille de M. et Mme Antonio Gervais, à M. Jules Bellemare, fils de M. et Mme Joseph Bellemare, de Saint-Justin.

NAISSANCE: Le 27 avril a été baptisée Marie, Yolande, Sylvie, enfant de M. et Mme J.-Guy Dupuis (Yolande Gervais). Parrain et marraine: M. et Mme Ubald Gervais, grands-parents de l'enfant.

* * *

PROMPT RÉTABLISSEMENT à M. Rodolphe Bérard qui a été opéré à l'hôpital Comtois de Louiseville le 30 avril!

* * *

CHAMPION! — On peut se tromper, mais nous croyons que M. Doria Ross est champion des trappeurs de rats musqués dans nos parages. Il a fait en une seule vente une livraison de 310 peaux. Si vous ne soupçonnez pas la somme énorme de travail que ça représente, vous n'avez qu'à essayer... l'an prochain. Car la chasse est finie depuis le premier mai.

* * *

M. et Mme Lucien Plante, de Saint-Justin, ont loué le restaurant "Au Petit-St-Jacques" appartenant à M. Jean Mayer. Bon succès!

* * *

LES SEMENCES sont en cours. Même dans certaines terres du haut de la paroisse, les céréales é-

taient complètement en terre le 30 avril, ce qui est une date très avancée pour la saison.

Ici et là dans les sports

Le baseball au Canada

Ce sport est soumis au régime des clubs-fermes des ligues majeures des États-Unis, et la télévision des parties des ligues majeures, de l'avis général, contribue à réduire les assistances au Canada. Pour cette raison, le baseball n'a pas connu le même progrès que les mentionnés comme étant les plus populaires, soit le football, les courses de chevaux, montés ou attelés, et le hockey. Les clubs les plus importants se trouvent à Vancouver, Montréal et Toronto, tandis que d'autres villes ont des clubs de moindre calibre. Dans les trois villes mentionnées, les clubs donnent une soixantaine de "programmes" chaque année, dont quelques-uns comprennent deux parties ou pro-

grammes doubles (double-header). L'assistance aux parties de baseball a fléchi quelque peu ces dernières années, mais ce sport attire encore un nombre assez constant de fidèles partisans, et il semble y avoir possibilité qu'un ou deux clubs de la Ligue Continentale, troisième ligue majeure que l'on projette aux États-Unis, se trouvent dans des villes canadiennes. Le nombre de spectateurs payants au Canada s'élève probablement autour de 650,000.

L'assistance régulière de fervents amateurs a pu maintenir la vogue de la boxe et de la lutte comme sports de spectacle. Ici, il y a peu de chiffres disponibles, mais si on tient compte de l'accroissement de la population durant les dix dernières années, on ne constate pas de progrès frappants. Les mêmes considérations s'appliquent à la branche professionnelle du golf, du tennis et des autres sports qui sont essentiellement des sports de participation.

"Lettre commerciale"
Banque C. de Commerce
(No 3, Mars 1960)

TOUT COMME VOTRE JOURNAL LOCAL

Bien qu'il contienne des nouvelles du monde entier, votre quotidien est pour vous un journal local. Et c'en est un puisqu'il rapporte les faits locaux, épouse les intérêts locaux et s'identifie avec la vie quotidienne de votre localité.

Il en va à peu près de même de la succursale de la banque à charte où vous faites vos affaires. C'est un rouage essentiel de la vie locale, qui dessert votre localité, qui est là pour vous servir.

Toutefois, une succursale locale est en même temps l'une des parties d'un système bancaire national. Aussi met-elle à votre disposition des connaissances, une expérience et des ressources dépassant de beaucoup ce que pourrait offrir votre localité, qu'elle rattache ainsi au reste du monde.

LES BANQUES À CHARTE DESSERVANT VOTRE VOISINAGE



Assemblée annuelle générale de la Meunerie Coopérative de St-Barthélemy

Une assistance estimée à plus de 500 personnes est venue assister à l'assemblée annuelle des coopérateurs de la Meunerie Coopérative de St-Barthélemy, sous la présidence de M. Wilfrid Lebeau, de Maskinongé et à laquelle étaient présents, comme invités d'honneur, nombre de personnalités, tant civiles, qu'agricoles et religieuses.

La journée débutait par une messe solennelle à l'église paroissiale, messe chantée par le pasteur de St-Barthélemy, Mgr L.-P. Lamarche.

Au retour, dans la magnifique salle de l'Ecole d'Agriculture de St-Barthélemy, M. Lebeau souhaita la bienvenue à tous et chacun et le R. P. Lucien Comtois, c.s.v., directeur de l'Ecole d'Agriculture, invité à dire quelques mots souhaita, lui aussi, la plus chaleureuse bienvenue aux nombreux visiteurs. Des haut-parleurs avaient été installés et toutes les délibérations ont pu être ainsi "captées" par les nombreux auditeurs.

L'idée maîtresse de cette réunion annuelle était la présentation du bilan annuel aux coopérateurs qui, incidemment, ont atteint le nombre de 396, alors qu'en 1948, première année de l'incorporation de cette organisation coopérative, ils étaient 151.

On pourra, ici, se faire une juste idée de la montée ascendante de cette Meunerie par des chiffres qui donneront une preuve irréfutable de nos avancés : en 1948, 151 membres, 1950, 203 ; 1952, 207 ; 1954, 189 ; 1956, 201 ; 1958, 273 ; 1959, 352 et 1960, 396.

Quelques chiffres comparatifs quant à l'évolution progressive et constante des affaires de cette coopérative en donneront une idée précise des progrès toujours constants.

En 1948, le capital social payé atteignait \$8,175 et en 1960, \$48,822.17 ; au début, le chiffre d'affaires consistait en \$220,336.67 et cette année, le bilan présente une somme de \$707,843.98 et le grand total du chiffre d'affaires durant les 13 ans d'opérations atteint \$5,023,245 ; les trop perçus, en 1948, étaient de \$12,233.01 et en 1960, \$23,562.45, alors que le grand total versé durant l'existence de la Coopérative est de \$220,048.65.

La réserve générale, en 1948, montrait le montant de \$5,331.49 et au bilan de fin de mars 1960, \$71,777.38 ; en 1948, lors du premier bilan financier de la Coopérative, le passif figurait pour une somme de \$48,284.83 et depuis 1956, inclusivement, il n'existe plus de passif. A ce sujet, comme le faisait remarquer M. Mireault, de Sainte-Marie-Salomé, comté de Montcalm, directeur régional de la Coopérative Fédérée du Québec, seules les coopératives de Saint-Jean Port-Joli dans le comté de l'Islet et celle de St-Barthélemy peuvent se targuer de n'avoir aucun passif. Et pour la Meunerie de St-Barthélemy, cette situation enviable existe depuis cinq ans !

Au cours de l'année qui vient de se terminer, le service du pétrole de la Coopérative a été très actif et quelque 256 membres se sont servis de ces produits pour un total de vente de \$78,000.

M. Marsolais, agronome, l'auditeur qui a fait le travail du bilan financier a présenté le rapport annuel et a ensuite demandé à l'assistance si elle avait certaines questions à poser ; l'auditeur a répondu avec tact et précision aux différen-



LA MEUNERIE COOPERATIVE de St-Barthélemy a tenu son assemblée générale annuelle mardi dernier à l'Ecole d'Agriculture de St-Barthélemy. Nous voyons ci-dessus les membres du Bureau de Direction, de gauche à droite sur la première rangée : MM. Arsène Désilets, agronome-gérant, G.-E. Faucher, agronome de Berthierville, Wilfrid Lebeau, président réélu, Henri Mireault de Ste-Ma-

rie-Salomée et Martin Ferron, agronome de Louisville. Deuxième rangée dans le même ordre : MM. Mastai Dumontier de Berthierville, Rosaire Plante de St-Viateur d'Anjou, Jean-Claude Marsolais, agronome, Germain Gervais de St-Barthélemy, Doria Trudel de St-Justin et Euchariste Lessard de Ste-Ursule.

(Photo : Studio Côté)

tes questions de l'auditeur. L'excédent de l'exercice financier 1959-1960 a été de l'ordre de \$23,562.45, et le total de l'actif au 31 mars 1960 atteint \$144,162.

Plusieurs personnalités ont adressé la parole au cours de cette instructive et intéressante journée coopérative : MM. Henri Mireault, directeur régional de la Coopérative Fédérée, Edgar Roy, maire de Saint-Barthélemy, Liguori Bois, propagandiste de la Fédérée, Ange-Albert Juneau agent de la fédérée pour la vente des instruments aratoires, Wilfrid Lebeau, président de la Meunerie Coopérative de Saint-Barthélemy, Arsène Désilets, gérant de cette Meunerie coopérative qui a fait les commentaires appropriés sur le bilan financier, Georges-Etienne Foucher, agronome, de Berthierville, Martin Ferron, agronome, Comté de Maskinongé, et le R. P. Lucien Comtois, c.s.v., directeur de l'Ecole d'Agric-

culture de Saint-Barthélemy.

Parmi les autres personnalités présentes, on remarquait le R. P. G. Thériault, c.s.v., aumônier de l'Ecole d'Agriculture locale, M. Odilon Rinfret, président de la Société d'Agriculture du comté de Maskinongé et maire de Maskinongé-paroisse, M. Napoléon Fleury, officier régional de l'U.C.C., de Saint-Léon, qui a présidé la tenue des élections du nouveau bureau de direction de cette Coopérative et plusieurs autres.

Un succulent dîner fut servi à l'assistance et les élections eurent lieu par la suite. Présidées par M. Napoléon Fleury avec comme secrétaire M. l'agronome Marsolais, sur propositions, les membres suivants furent choisis : MM. Wilfrid Lebeau directeur pour Maskinongé ; Mastai Dumontier, Berthier et les Iles ; Doria Trudel, Saint-Justin ; Alfred Ferron, Saint-Léon ; Rodrigue Laferrière, Saint-Viateur et St-

Cuthbert ; Sainte-Ursule, Euchariste Lessard ; Germain Gervais, St-Barthélemy ; seul, M. Rosaire Plante, directeur pour St-Viateur et St-Cuthbert a décliné les suffrages de l'ancien conseil et fut remplacé par M. Rodrigue Laferrière, de St-Barthélemy (York).

Il existe, dans les deux comtés de Berthier et de Maskinongé de 1,500 à 1,600 cultivateurs et 396 ont adhéré à la Meunerie Coopérative qui constitue un actif formidable pour la classe agricole.

En somme, cette journée des sociétaires de la Meunerie coopérative aura été un événement des plus heureux pour ces cultivateurs qui comprennent admirablement bien le sens de la coopération dans la pleine acceptation du mot.

M. Arsène Désilets, B.S.A.,
agronome secrétaire-gérant et
M. Gilles Barrette,
assistant-secrétaire.

La vie a ses bons moments...

MOLSON

La bière de chez nous



Votre Page...., Madame!



des cuisines de General Foods

SAUCE À LA MOUTARDE

- 1 tasse de crème claire ou de lait évaporé
- 1/4 tasse de sucre
- 2 c. à table de moutarde sèche
- 1 c. à table de farine
- 1/4 c. à thé de sel
- 1 jaune d'oeuf, légèrement battu
- 1/2 tasse de vinaigre chaud

Chauffer 3/4 tasse de crème dans le dessus d'un bain-marie. Ajouter le sucre. Graduellement ajouter le reste de la crème à un mélange de moutarde, la farine, et sel. Ajouter à la crème chaude. Cuire et brasser jusqu'à ce que légèrement épaissit. Ajouter un peu du mélange chaud sur le jaune d'oeuf, brasser constamment.

Retourner au bain-marie. Cuire et brasser jusqu'à ce que le mélange soit épais et lisse. Ajouter le vinaigre graduellement.

Nous sommes portés à penser qu'un pain de viande est un plat économique qu'on sert seulement à la famille mais pas à la visite. Aujourd'hui nous vous donnons une recette pour un pain au jambon économique mais présenté de façon différente pour les invités.

Dans nos cuisines à General Foods nous le servons chaud ou froid avec une sauce à la moutarde.

PAIN AU JAMBON

- 1 lb de jambon cuit haché
- 1 lb de porc (non-cuit) haché
- 2 oeufs légèrement battus
- 1 tasse de miettes de biscuits soda
- 1 tasse de lait
- 1/4 c. à thé de sel
- 1/4 c. à thé de poivre
- 1 tasse d'ananas en conserve (morceaux)
- 5 cerises au marasquin
- 3/4 tasse de cassonade fermement pressée
- 2 c. à thé de moutarde sèche
- 1/4 tasse de vinaigre

Mêler le jambon, le porc, les oeufs, les miettes, le lait, le sel et le poivre. Mêler complètement. Placer l'ananas et les cerises dans le fond d'un moule à pain de

10 x 5 x 3 pouces.

Mêler le sucre, la moutarde, le vinaigre et mêler bien. Etendre la moitié du mélange du sucre sur les fruits dans le fond du moule. Recouvrir avec le mélange de viande, presser fermement sur les fruits. Etendre le reste des fruits avec la sauce sur le dessus. Cuire dans un four modéré (375° F.) pour 1 1/2 heures. Servir chaud ou froid avec une sauce à la moutarde si on le désire. Donne 10 portions.

La noix de coco est un ingrédient qui entre dans la fabrication de presque tous les plats aux Philippines. On l'emploie dans les viandes et desserts. Voici donc une de leur recette adaptée avec nos produits.

BUCONES

- 1/2 tasse de farine à gâteau tamisée
- 1/4 c. à thé de poudre à pâte à double-action
- 1/4 c. à thé de soda
- 1/4 tasse de mélasse
- 1/4 tasse de sucre
- 1/4 tasse de beurre
- 1/2 tasse de noix de coco

Tamiser la farine, la mesurer, ajouter la poudre à pâte et le soda et tamiser de nouveau. Mêler la mélasse, le sucre, le beurre dans une casserole. Amener au point d'ébullition et cuire une minute. Retirer du feu. Ajouter les ingrédients secs tamisés et la noix de coco. Mêler bien. Déposer par 1/4 c. à thé sur une tôle graissée. (Cuire seulement 6 à la fois) Cuire dans un four modéré (350° F.) 8 à 10 minutes. Retirer du four et faire refroidir environ une minute. Alors retirer chaque gouffre et rouler en forme de cône. Placer sur un treillis pour faire refroidir. Si les gouffres durcissent les placer au four pour quelques secondes. Conserver dans un récipient hermétiquement fermé. Donne 5 douzaines.

La chose la plus changeante est le cours des eaux et l'humeur d'une femme.

PITTACUS.

CE QU'ELLE FAIT...

Mlle Alice Frigon, de Shawinigan, Présidente des femmes libérales de la Province, a prononcé une conférence au poste de télévision de Trois-Rivières mardi dernier.

* * *

Un des avocats de Cheryl Chessman, exécuté après 12 ans de détention, était une femme. Me Rosalie Asher.

* * *

La duchesse de Kent a décidé de mettre en vente une importante collection de ses trésors personnels. On estime que le produit de la vente s'élèvera à \$110,000.00.

* * *

Mlle Andrée Lavoie, de l'Hôtel Dieu de Montréal, s'est classée première à la suite des examens universitaires d'enregistrement pour les infirmières, remportant ainsi la médaille du Lieutenant Gouverneur.

* * *

Au cours de la semaine dernière l'Association Canadienne des Jardinières d'Enfants a tenu sa 4e journée d'étude annuelle.

* * *

Madame Dany Robin, tant par son jeu que par son charme, a beaucoup plu à tous ceux qui sont allés voir : "L'invitation au Château", pièce d'Anouilh, présentée au Théâtre St-Denis, la semaine dernière.

* * *

Mlle Rachel Beaudoin, D.Sc., de Harvard, directrice de l'Institut de diététique et de nutrition de l'Université de Montréal, était la conférencière invitée mercredi dernier à la cérémonie de la remise des diplômes aux internes en diététique de l'Hôpital Général de Montréal.

* * *

Madame André Daviault, Vice-Présidente de la Fédération Libérale provinciale, a prononcé une conférence au poste de télévision de Trois-Rivières dans l'après-midi du 5 mai.

* * *

Madame Eustache Letellier de Saint-Just, conseiller municipal de la Ville de Montréal, prononcera une conférence samedi prochain, à l'Hôtel Windsor, devant la Société des femmes universitaires. Le sujet de sa conférence sera : "La femme dans la cité".

* * *

Madame Henri Viterbo, dessinatrice française mieux connue sous le nom de Dina Tiktiner, était de passage à Montréal récemment à l'occasion de la présentation de sa collection estivale au magasin Holt Renfrew.

Le respect de la femme est la marque à laquelle on reconnaît l'Homme de coeur.

J.-E. PÉCAULT.

PARFUM...

C'est dans la mémoire que doivent persister les parfums, non pas sur les vêtements. Appliqué sur le linge plutôt que sur l'épiderme, ils dégagent à la longue une vilaine odeur et laissent des taches résineuses impossibles à

La Croix du chemin

*Vous qui passez par les grands chemins
Arriverez certainement dans un endroit
Que sur un côté de ces chemins
Sera planté une grande croix*

*C'est l'heureuse idée d'un paysan
D'avoir mis là cette croix pour les passants
On l'appelle aussi la croix du bonheur
Puisqu'elle protège sûrement les voyageurs*

*Vous tous qui passez devant moi
Veuillez ne pas aller plus loin
Mais signez-vous d'un bon signe de croix
Et filez ensuite votre chemin*

*Ce léger arrêt sur votre voyage
En retirerez de grands avantages
Vous en serez peut-être plus avancés
Car cette croix vous a protégés*

*Veuillez, O sainte croix du chemin
Regarder tous ces voyageurs de loin
Et leur donner l'idée arrivant à vous
De vous prier un instant à genoux*

*Ces moments devant elle seront précieux
Car d'accidents peut vous exempter
Peut même vous faire monter aux cieux
Si Dieu jugeait votre dernière heure arrivée*

*Voyageurs qui devant moi passez
Veuillez à vos enfants leur enseigner
Que cette grande croix du chemin
Est là pour leur plus grand bien*

*Même avec ceux que vous croisez
Sans respect humain venez me saluer
Et penser que plusieurs vous avoir vu
Vous devront peut-être leur salut.*

Joliettaine

Le temps, c'est de l'argent

Construire et décorer sa maison de ses mains est un placement à nul autre pareil, selon la famille Barnhouse, d'Edmonton, Alberta.

Dans un récent numéro de l'Ovale C.I.L., Mme Dorothy Barnhouse décrit la façon dont elle-même, son mari et ses enfants ont mis leur temps à profit et se sont amusés à des travaux qu'ils n'auraient jamais pensé pouvoir réussir.

La maison de rêve qu'ils convoitaient, sur un site dominant la vallée de la Saskatchewan, dépassait de beaucoup leurs moyens. Pour avoir ce qu'ils voulaient, ils ont décidé de se mettre à la tâche. Il leur a fallu quatre ans et d'innombrables visites à la bibliothèque. Ils ont peiné à tailler et mettre en place la pierre des champs, construit des fenêtres doubles, bâti et fini la charpente et les boiseries.

Une fois la maison terminée, il leur fallut des meubles... On décida d'abord de construire un bahut de style scandinave, puis on s'attaqua à une table et à des chaises de salle à manger. La table : une porte plane de seconde qualité recouverte d'un placage de bouleau, sablé et fini au vernis "velours".

Le rembourrage des fauteuils fut simplifié par l'emploi de caoutchouc-mousse et de "Fabrilité". Mme Barnhouse opta pour des vêtements de vinyle, faciles d'entretien. Un vieux canapé de forme simple fut dépouillé de sa couverture de popeline pour être recouvert de "Fabrilité" blanc ; on en profita évidemment pour resserrer

les ressorts et retendre les sangles.

Des tuiles à mosaïque jaunes rapportées du Mexique furent le point de départ d'une table à café. Le dessin, un oiseau aztèque inspiré par des fragments de tuile de couleurs vives, et le fond unicolore furent mis en place à l'aide de pinces et de ciment domestique. Pendant que Madame s'affairait à la mosaïque, Monsieur confectionnait un encadrement en fer avec pattes soudées en forme d'épingles à cheveux. Une fois le métal recouvert d'émail Cilux noir et le tout assemblé, la table ressemblait à s'y méprendre à l'article six fois plus cher vu chez un décorateur.

Pour fermer la cage d'escalier, les Barnhouse ont utilisé de vieux tuyaux lavés, sablés et recouverts d'émail noir. Assujettis au parquet et au plafond, les tuyaux formèrent une cloison originale où s'enroulent des plantes grimpantes.

Le projet en cours est un jardin encaissé. Déjà, un bassin a été creusé et garni de feuilles de polythène. Les plans mentionnent nénuphars et poissons tropicaux.

"Nous ne terminerons peut-être pas notre travail cette année, ni même l'année prochaine", a dit Mme Barnhouse. "Peu importe. Ce n'est qu'une question de temps !"

LA FEMME...

Il y a beaucoup à dire sur sa vertu, mais le reste est tellement plus intéressant.

MARK TWAIN.

RENÉ ST-LOUIS

DIRECTEUR DE FUNERAILLES
SERVICE D'AMBULANCE

SALONS MORTUAIRES GRATUITS A
ST-BARTHELEMY, ST-CUTHBERT ET ST-LEON

TEL. : 66

SAINT-BARTHELEMY

POUR NETTOYAGE DE VOS TAPIS ET MEUBLES

E. Labelle & Fils nettoient à domicile meubles et tapis. — Travail garanti. — Attention spéciale aux institutions religieuses, hôpitaux, hôtels. — ESTIMATION GRATUITE.

SPECIALITES : CAPITONNAGE ET TENTURES

Pour tous renseignements, appelez :

E. Labelle & Fils

Tél. 544

Lanoraie, P. Q.





FILLES D'ISABELLE

Une cinquantaine de Filles d'Isabelle assistaient mardi 3 mai à l'assemblée régulière.

Nos soeurs de Lanoraie organisent à la salle paroissiale, une petite partie de cartes ; pour jeudi le 12 mai. Soyez présentes et amenez vos amis. Prix 0.75c. goûter compris. Si vous aimez les cartes, vous vous amusez sûrement.

Pour nous, Filles d'Isabelle, le mois de mai est un mois mémorable, il nous rappelle la fête des mères et ensuite notre grand Pèlerinage au Sanctuaire Notre-Dame du Cap.

Le dimanche 15 mai est notre journée mariale, et nous voudrions, cette année, qu'elle dépasse en beauté et en nombre toutes les précédentes.

Nous demandons aux membres de porter l'uniforme et que le drapeau accompagne le cercle.

Le départ se fera à 8 hres a.m. en face de la salle paroissiale.

Voici le programme :

11 hres a.m. messe pontificale par Son Excellence le délégué Apostolique Mgr Baggio.

Sermon par Son Excellence Mgr Jean Belleau, o.m.i.

Dîner libre.

2.30 h. p.m. Rosaire et procession dans les jardins du Sanctuaire.

Que la Vierge du Cap bénisse votre pèlerinage.

\$20.00 seront envoyés pour la partie de cartes des Moniales. Ces bonnes petites religieuses comptent aussi sur votre présence, le 31 mai.

Merci à celles qui ont fait la campagne du Cancer, laquelle a rapporté un beau montant.

Notre aumônier nous adressa quelques paroles pour clore cette assemblée. Il rendit hommages à toutes les mères dont c'est la fête dimanche.

Quelques dames dévouées avaient préparé un excellent goûter. Merci à celles-là; ce fut bien agréable.

La rédactrice

quand vous vous sentez fatigués, c'est à vous d'être Lacordaire s'il vous faut un apéritif chaque matin supposant vous donner du courage pour la journée, c'est à vous d'être Lacordaire si vous noyez vos peines dans l'alcool, c'est à vous d'être Lacordaire si vous observez une grande économie pour toutes vos dépenses sauf l'alcool, c'est à vous d'être Lacordaire si vous fêtez la naissance d'un enfant en prenant un verre. Prenez garde, il est temps d'arrêter et de vous convaincre que la boisson nuit à votre santé, attaque le bonheur familial et désorganise des vies entières.

Les Lacordaire, ne sont pas des gens qui détestent la boisson et la blâment. Nous, nous sommes humains, nous savons ce qui goûte bon, mais pour éviter d'en abuser, nous refusons complètement d'en prendre. Nous sommes heureux et nous voulons créer autour de nous une atmosphère de joie, de calme, de paix.

C'est difficile dire non devant un verre, c'est prenant offrir un jus de fruit à ses invités; c'est gênant refuser quand tous nos amis insistent, mais devant toutes ces difficultés, on ressent en soi le goût du beau, du bien et notre honneur se qualifie de grandeur d'âme.

Les Lacordaire s'aident, s'aident, se soutiennent. Leur but est de semer le bonheur dans les foyers et ouvrir une vie nouvelle aux pauvres esclaves de l'alcool. Qui refusera d'être heureux ?

La secrétaire,
Edith Savignac

Les petits communiants sont nombreux par le temps qui court... la plus belle époque de toute une vie !

Petit à petit, le soleil prend de la force et le sol s'assèche, permettant à nos braves cultivateurs d'espérer pour les semences, à brève échéance...

Les Lacordaire sont pour tout le monde

Il existe dans la paroisse une association qui invite tous les gens de bonne volonté à renoncer entièrement aux boissons alcooliques, dans le but de goûter au vrai bonheur.

Cependant, beaucoup de gens comprennent mal le vrai sens de ce cercle et malheureusement se permettent d'en juger d'après leur compétence bien limitée, et oublient d'apprécier ce mouvement à sa jus-

te valeur.

Qui doit être Lacordaire ? Tous vous pouvez faire partie de cette organisation. Jeunes, vieux, célibataires ou Mariés. Souvent on attribue à un buveur, pour bien dire à un gros buveur, le devoir d'être Lacordaire, et c'est là, la fausse conception de cette association. Non, les Lacordaire ne sont pas uniquement pour les gros buveurs, c'est à vous d'être Lacordaire si vous buvez

Théâtre Royal

BERTHIERVILLE

EN GRANDE PRIMEUR AU THEATRE ROYAL
LES 12 — 13 — 14 — 15 — 16 — 17 MAI
JEU., VEN., SAM., DIM., LUN., MAR.,

Je tuerai 10,000
barbares...
et ils m'appelleront
"Goliath"

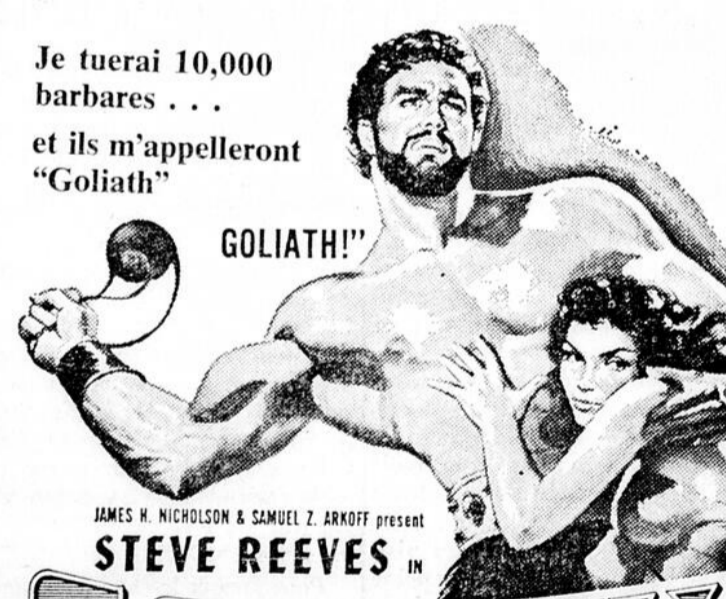

GOLIATH!"

JAMES H. NICHOLSON & SAMUEL Z. ARKOFF present
STEVE REEVES IN

GOLIATH

AND THE BARBARIANS

IN COLORSCOPE



MUSIC BY **LES BAXTER**
co-starring **CHELO ALONSO · BRUCE CABOT**
A STANDARD PRODUCTION · AN AMERICAN-INTERNATIONAL PICTURE

SÉCURITÉ DU NYLON

AU PLUS BAS PRIX À DATE!

PNEUS

Firestone

Nylon

CHAMPION

\$15.95

TAILLE 670-15 plus votre pneu rechargeable



BRISSETTE
AUTOMOBILE LIMITÉE

Route Nationale No 2
TÉL : TE. 6-3795
BERTHIER

Billet du Soir

La coopération est un grand mot dans la vie de tout être humain et bien malin celui qui se vanterait publiquement de pouvoir s'en passer...

Et c'est précisément cette carance de coopération qui a fait de nous, canadiens-français, depuis longtemps des "faibles" dans la plupart des domaines de l'existence terrestres...

COOPERATION... tu nous a toujours manqué dans nos relations sociales où la défiance du voisin était la force prédominante de... notre insuccès journalier...

COOPERATION... tu es devenue le cauchemar de ceux qui auraient pu t'employer à bon escient... mais qui ont toujours refusé ton concours salutaire...

COOPERATION... mot magique qui a donné les plus beaux dividendes à ceux qui ont eu l'"audace" de te faire confiance...

COOPERATION... une compagne de vie qui protège ceux qui savent en faire usage en temps et lieux... en tout et partout...

COOPERATION... Vertu civique qui commence à rapporter du cent pour un parce que mieux comprise...

COOPERATION... la peur des hypocrites, des baineux, des "envieux", des orgueilleux qui veulent la perte de leurs frères...

COOPERATION... locution qui signifie : chance, progrès, virilité, ambition légitime et tous ces qualificatifs qui apportent du bonheur...

COOPERATION... procureur du bel essor de nos institutions canadiennes-françaises florissantes du Québec...

COOPERATION... la planche de salut de nos braves cultivateurs, de nos ouvriers et de nos professionnels... vriers...

COOPERATION... mot qui parodie bien le slogan : "L'union fait la force et l'argent fait les poches"...

COOPERATION... redoutée des avarés, des mesquins, des jaloux et des "baise-la-piastre"...

COOPERATION... qui accomplit des prodiges, même dans notre entourage par ses réussites sensationnelles, qui semblent tenir du miracle...

COOPERATION... secret de ceux qui savent coordonner leurs efforts dans un but commun de réalisations...

COOPERATION... l'apanage de ceux qui veulent réussir en prenant les bons moyens pour y arriver...

COOPERATION... la clé de la marche ascendante des affaires économiques ou autres...

COOPERATION... l'étoile brillante qui éclaire les sentiers de la saine compréhension et de l'entente mutuelle...

COOPERATION... mot pris dans la bouche même du divin Sauveur qui a dit : "Quand vous serez réunis pour prier, je serai au milieu de vous"...

COOPERATION... qui a vu surgir des empires à la force inébranlable... bien assis sur le roc inexpugnable de la sécurité...

COOPERATION... digne émule de nos plus tendres espoirs dans une vie remplie parfois de déboires...

COOPERATION... harmonie de sérénité des meilleurs foyers et de toute société bien constituée...

COOPERATION... le levier qui soulève les enthousiasmes lorsque tout semble désespéré...

Théâtre Royal

BERTHIERVILLE TEL : TE. 6-3402
(Fernand Aucoin, gérant)

Un seul programme sera présenté à 7 h. 30 sur semaine
Le dimanche après-midi de 1 h. 30 à la fermeture

Jeu., ven., sam., dim., 5, 6, 7, 8 mai

"PÉCHÉ D'UNE FEMME"

Cinemascope — En couleurs
Avec Jean Simmons, Guy Madison, Jean-Pierre Aumont
— aussi —

"LE REDOUTABLE HOMME DES NEIGES"

Avec Forrest Tucker — Peter Cushing.