AUJOURD'HUI AU THEATRE ELGIN
"Lady of Burlesque"
Barb. Stanwyck, Mic. O'Shea
Aussi "Canada Carries On"
"Thought for food"
Comedie: My Favorite Dude

Le Droit

SEUL QUOTIDIEN FRANÇAIS DE L'ONTARIO ET DE L'OUEST DU QUEBEC

ACHETEZ ET EPARGNEZ CHEZ LAROCQUE Magasin à Rayons
Rues Rideau-Dalhousie-Georges, Ottawa

31e année: No 134 | 2e édition | OTTAWA, VENDREDI 11 JUIN 1943 | Dern. heure, p. 7 | Le numéro: 3 cents

Pantelleria est occupée

$300.000 de dégâts par la tempête

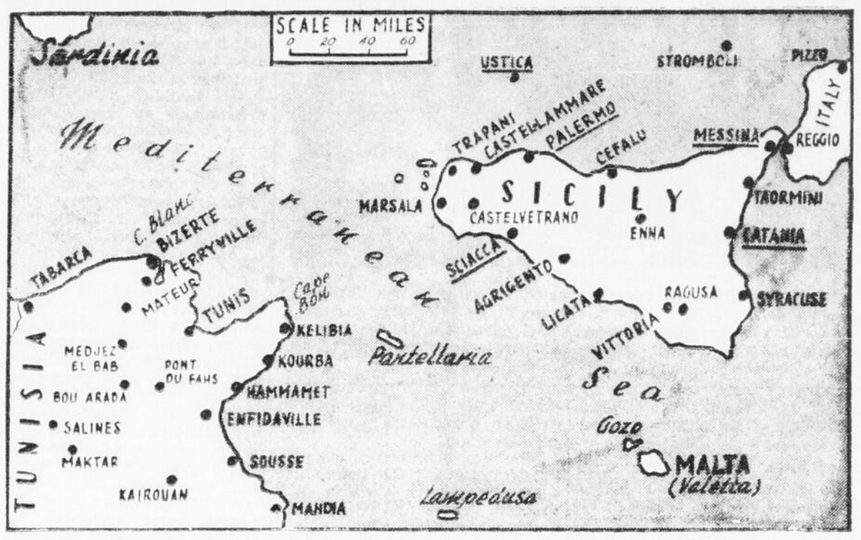

PANTELLERIA, située presqu'à mi-chemin entre la Tunisie et la Sicile, est tombée aujourd'hui aux mains des Alliés, après 19 jours d'un assaut aérien et naval continu. Cette île était le Gibraltar italien en Méditerranée, et le gouvernement fasciste la fortifait depuis nombres d'années. Sa chute met dans une position périlleuse l'île de Lampedusa, déjà attaquée par les Alliés; prise maintenant entre la Tunisie, à l'ouest, Malte, à l'est, et Pantelleria, au nord, Lampedusa ne pourra pas résister longtemps. Ces îles forment des tremplins avancés pour une invasion alliée de la Sicile.

Le Canada présiderait aux secours

La Grande-Bretagne, les Etats-Unis, l'U.R.S.S. et la Chine se sont entendus sur un gigantesque projet de réhabilitation matérielle dans le monde entier. — Notre pays fournirait une grande part des approvisionnements

Par J. F. SANDERSON

WASHINGTON, le 11 — (P.C.) — Les pays des Nations-Unies sont à étudier un gigantesque plan relatif à une agence de secours et de réhabilitation, afin de nourrir, de vêtir, d'abriter et de faire revenir à la santé les populations des pays soustraits à la domination de l'Axe.

Comme l'a annoncé hier le secretariat d'Etat américain, l'esquisse de l'accord a été approuvée par la Grande-Bretagne, les Etats-Unis, la Russie et la Chine. D'autres porte-parole croient que le Canada l'a aussi approuvé.

Cet accord, d'après ce qu'a annoncé le secretaire d'Etat, pourvoit à une administration de secours et de rehabilitation, avec un conseil, un comité central et un personnel exécutif ayant en tête un directeur général.

On croit que le bureau gouver-

(suite à la page dix)

Roosevelt assure la liberté au peuple italien

WASHINGTON, le 11 (P.A.)— Le président Roosevelt a dit aujourd'hui que la reddition de Pantelleria était une excellente nouvelle, et il a en même temps, d'une façon indirecte, mais forte, invité l'Italie à se retirer de la guerre.

Il a dit à une conference de presse que les Nations-Unies pouvaient assurer le peuple italien qu'il serait libre de choisir la sorte de régime non nazi, non fasciste qu'il voudrait voir établi après la chute du fascisme, et après que les troupes allemandes auront été chassées de son territoire.

C'est l'espoir et l'intention des Nations-Unies, dit-il, que l'Italie reprenne sa place dans la famille des nations européennes.

Il jette la responsabilite de la position de l'Italie en cette guerre, non pas sur le peuple italien, mais sur Mussolini et ses partisans. Par son alliance militaire avec l'Allemagne, dit M. Roosevelt, Mussolini a trahi son pays

(Suite à la page dix)

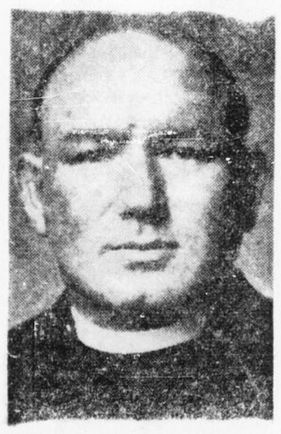

Le Révérend J.S. THOMPSON, gérant général de Radio-Canada, a déclaré aujourd'hui au comité parlementaire de la radio que les bulletins de nouvelles devaient avoir la préséance sur tout autre programme radiophonique.

Une tornade a balayé l'Abitibi

Plus de trente granges emportées par le vent. — Orage électrique et grêle. — Plusieurs maisons ont été endommagées

Approuvé par la censure

AMOS, Que., le 11.— (P.C.) — Une terrible tempête de vent et de grêle qui s'est abattue sur cette région du nord-ouest de la province de Québec a causé des dommages évalués à $300.000. Des granges furent détruites, des blacons furent arrachés des maisons et des centaines d'arbres furent déracinés.

Aucune déclaration ne mentionne que des personnes furent blessées pendant la tempete dont la nouvelle fut retenue jusqu'aujourd'hui pour qu'elle soit passée par la censure.

Plus de 30 granges furent détruites alors que le vent — tout comme une tornade—ravagea cette région, vendredi dernier. Douze autres granges furent endommagées. Des arbres furent déracinés, des clôtures renversées et à plusieurs endroits des balcons de maisons furent projetés à des centaines de pieds de distance.

La grêle, dont certains grains mesuraient environ un pouce de diamètre, brisa un grand nombre de vitres.

Les autorites de la ville d'Amos ont tenu une réunion spéciale dimanche pour prendre les mesures nécessaires pour venir en aide à ceux dont les propriétés ont été endommagées.

Comme on se le rappelle sans doute, cette tempête en Abitibi a coïncidé avec le violent orage électrique qui a éclaté dans la région d'Ottawa, vendredi dernier, à cinq heures de l'après-midi. Les dégâts

(suite à la page sept)

Les religieuses et l'assurance-maladie d'État

Le Rév. Père Emile Bouvier, jésuite de Montréal, a déclaré aujourd'hui au comité parlementaire de la sécurité sociale que le conseil catholqiue des hôpitaux canadiens s'opposait à l'assurance-maladie d'Etat. "Car", précisa-t-il, "l'imposition d'une taxe générale en vue d'assurance-maladie nationalisée constituerait en quelque sorte une forme de charité gouvernementale."

Il ajouta que le conseil catholique favorisait une mesure toute différente d'assurance-maladie nationale — en somme un projet nettement opposé — qui sauvegarderait l'intégrité du système actuel des hôpitaux catholiques et

(suite à la page sept)

On a discuté de la grève de sympathie

TORONTO, 11. —(P.C.)— M. C.-H. Millard, directeur national des United Steelworkers of America (C.I.O.), a cit hier soir que la question "d'une grève de sympathie" des United States Steel Workers avait été discutée par lui et les autres chefs des U.S.W.A. au cours d'une conférence recente à Pittsburgh avec le président du C.I.O., Philip Murray.

"Nos gens aux Etats-Unis ne veulent pas produire de l'acier qui sera envoyé ici s'ils pensent que nos gens ici ne sont pas traités avec justice", a dit M. Millard.

L'aviation rouge a la suprématie sur le Kouban

MOSCOU, le 11. — (P.A.) — La force aérienne russe a établi la suprématie dans la vallée du Kouban, après deux mois de violents combats aériens en masse contre la tête du pont de l'ouest du Caucase, disent aujourd'hui des dépêches du front, et on dit que ce fait a [illegible] à l'accalmie relative en cette région.

Une dépêche à l'Izvestia dit que, depuis la fin de mai, "nos bombardiers Stormovik ont pu punir les troupes allemandes à volonté sur le champ de bataille, sans pertes pour eux-mêmes."

On explique les événements du Kouban par le fait que les Allemands ont déplacé leurs avions afin de les concentrer pour bombarder des objectifs essentiels tels que les manufactures de production de guerre de Gorki, en arrière du centre de la ligne russe.

De plus, d'après ces observateurs, les Allemands s'attendaient à une attaque soviétique sur le front central plutôt que dans la région du Kouban, et il est possible qu'ils gardent leurs réserves aériennes pour ce secteur.

Le communiqué soviétique de minuit parle d'un mouvement exécuté hier par les Allemands avec des centaines de troupes appuyées par des tanks et des avions, contre les lignes russes, entre Rostov et Taganrog, à 35 milles vers l'ouest. Un gain temporaire allemand a été annihilé par une contre-attaque de l'armée rouge, qui

(Suite à la page dix)

On veut parer aux famines de l'après-guerre

Les nations unies se préparent — après la guerre — à entreposer une partie des surplus de vivres des pays agricoles afin de parer aux famines mondiales dans les années de disette. Voilà ce que le premier ministre Mackenzie King a dévoilé cet après-midi alors qu'il déposa à la Chambre des Communes le rapport final de la délégation canadienne à la conférence internationale alimentaire tenue récemment à Hot Springs, Virginie, aux Etats Unis.

Toutefois les détails d'un plan universel de distribution des vivres ne seront déterminés qu'au cours des prochains mois par une commission internationale intérimaire, à laquelle succédera définitivement une régie mondiale des vivres. C'est à cette régie que reviendra le droit de décider dans quels pays sous-alimentés iront les exportations mondiales des nations agricoles. D'ordinaire les peuples les plus sous-alimentés sont ceux de l'Asie et de l'Afrique.

Session de Québec

On veut taxer même les dactylos et les aiguiseurs de crayons, dit Duplessis

Débat autour d'un projet en vue de modifier la loi des cités et des villes. — Amendement défait par 27 à 12

QUEBEC, (Que.), le 11. — (D.N.C.) — Un gros débat s'est engagé hier soir, à l'assemblée législative de Québec, sur une clause du bill modifiant la loi des cités et villes. Cette clause rend les machineries imposables, même si elles n'appartiennent pas au propriétaire de l'immeuble. L'hon. Oscar Drouin, ministre des Affaires municipales et de l'Industrie, a fait l'historique de la question et il a déclaré que le bill ne créait pas une taxe nouvelle, comme on l'a dit en certains milieux, mais clarifiait simplement la situation en mettant toutes les industries sur le même pied. Il a ajouté qu'il fallait taxer les machineries pour dégrever la petite propriété et apporter aux commissions scolaires les revenus dont elles ont besoin.

L'hon Maurice Duplessis, chef de l'opposition, a répondu que le bill permettrait de doubler les taxes imposées à certaines industries. J'admet, dit-il, qu'il faut dégrever la petite propriété; mais on prend un mauvais moyen, car, actuellement, nos petites industries sont menacées de tous les côtés.

De plus, le bill va trop loin, car il permet de taxer même les dactylographes et les aiguiseurs de crayons.

M. Duplessis estime que cette législation va chasser les industries québécoises au profit de l'Ontario, qui n'a pas de taxes sur les machineries; et il a suggéré une conférence entre les deux provinces pour établir une assiette uniforme de taxation.

(Suite à la page cinq)

Le Canada ne commencera qu'après la guerre à exporter du magnésium en quantités appréciables sur les marchés mondiaux. Voilà ce qu'a laissé entendre, hier, à la Chambre des Communes, l'hon. C.-D. Howe, ministre des munitions qui précisa que — pour l'heure — notre production de magnésium restera exclusivement affectée aux usages militaires et qu'on ne verrait pas à l'accroitre immédiatement pour des fins commerciales à l'étranger.

* * *

Puis l'hon. Colin Gibson annonça ensuite que le ministère du revenu national aurait désormais deux sous-ministres: M. Fraser Elliott, qui s'occupera exclusivement d'impôt sur le revenu, et M. David Sim, qui administrera la douane et l'accise. M. Gibson a présenté, à la Chambre basse, un bill amendant la loi régissant son département afin de pouvoir y nommer deux sous-ministres.

* * *

Après que le premier ministre Mackenzie King eut appris aux parlementaires que le Canada ne réitérerait pas ses représentations à l'Allemagne au sujet du menottage de nos soldats capturés par l'ennemi lors du raid de Dieppe, le chef de l'Etat insista auprès de la députation pour qu'elle hâte s'il se peut ses discussions aux Communes. "Il arrive souvent, insista-

(suite à la page dix)

Remise d'ailes à Uplands, par le commodore McGill

Le commodore de l'air F. S. McGill, officier général de la 1ère région d'entrainement aérien du C.A.R.C., à Toronto, qui fut le premier commandant de l'école d'aviation militaire no 2, à Uplands, près d'Ottawa, est revenu cet après-midi à cet établissement aérien local, remettre leurs ailes à un groupe imposant de nouveaux pilotes.

Pour la seconde fois cette année, la remise d'ailes avait lieu en plein air, à proximité de la tour de contrôle de l'aerodrome. A l'arrivée du commodore de l'air McGill, la fanfare de l'école d'Uplands s'est fait entendre, puis le capitaine de groupe Adélard Raymond, de Montréal, commandant de l'école, a présenté le distingué visiteur.

Le commodore de l'air McGill a déclaré que c'est toujours non sans émotion qu'il préside une remise d'ailes. "Mais je suis encore plus ému aujourd'hui, dit-il lorsque je me retrouve à cette Ecole que j'ai vue pour la première fois, alors qu'elle était encore en voie de construction. Je n'oublierai jamais le jour où, enfin, nous avions reçu nos premiers avions d'entraînement. Vous auriez dû être témoin de la joie qui nous animait tous, car cela voulait dire que allions nous mettre au travail pour de bon."

(Suite à la page dix)

Revue succincte de la situation internationale

MEDITERRANEE . . . La garnison de l'île de Pantelleria a capitulé après un bombardement naval et aérien qui dura dix-neuf jours; Radio-Maroc rapporte officieusement un troisième raid du commando dans l'île de Lampedusa.

U.R.S.S. . . . Des commentateurs militaires, à Berlin, disent que les armées allemandes sont prêtes à se lancer dans l'offensive d'été; cependant, les troupes de l'armée rouge ont repoussé deux nouveaux assauts des Nazis.

FRANCE . . . Le général de Gaulle réclame une purge parmi les ex-fonctionnaires de Vichy; il menace de démissionner si l'on ne se plie pas à ses demandes.

On voudrait employer des femmes

TORONTO, le 12, (P.C.) — Les United Automobiles Workers of America (C.I.O.) ont accusé aujourd'hui la Ford Motor Company de vouloir employer des femmes pour faire le travail des hommes, à des salaires inférieurs, et ont annoncé qu'une délégation tentera d'obtenir aujourd'hui une entrevue avec le ministère du Travail de l'Ontario.

L'Argentine a pris des mesures contre l'ennemi

BUENOS-AYRES, le 11, (P.A.) —Le nouveau gouvernement provisoire de l'Argentine, s'attaquant carrément aux ambassades de l'Axe et mettant en pratique sa promesse de collaboration avec les autres pays américains, a empêché tous les messages en code secret au moyen des communications internationales de la radio.

Les décrets, annoncés hier soir, ont suspendu automatiquement la permission donnée aux ambassades allemandes, italiennes et japonaises, au mois de decembre dernier, de transmettre chaque jour un quota de 100 mots en code, et ont mis fin aux derniers moyens apparents des représentants de l'Axe d'envoyer des messages secrets à leur pays.

Le décret fut le premier acte de l'administration du président Pedro Ramirez, correspondant à son intention de rapprocher l'Argentine des autres pays américains tout en tenant compte des pactes de solidarité conclus à la conférence de Rio-de-Janeiro par les ministres des Affaires étrangères —programme qui fut grandement ignoré par l'ancien president Ramon-S. Castillo, débusqué lors de la révolte de vendredi dernier.

Le décret entrait en vigueur dès que les ambassades l'avaient reçu.

L'interdiction ne fut annoncée que quelques heures après que l'Allemagne et l'Italie eurent reconnu le nouveau gouvernement par des avis transmis par leurs

(suite à la page dix)

Nouveaux succès des Chinois au nord d'Han-Keou

TCHOUNG-KING, le 11. — (P.A.) — On rapporte aujourd'hui de nouveaux succès pour les Chinois au nord-est d'Ichang et au nord-ouest d'Han-Keou.

Des dépêches du champ de bataille disent que les troupes chinoises ont occupé Wangchiachang, au nord-est de l'importante base japonaise d'Ichang, après un combat qui a duré toute la nuit et au cours duquel 300 soldats ennemis furent tués et plusieurs autres blessés, y compris un commandant de régiment qui fut blessé.

Les Chinois auraient aussi entrés à Yingshan, importante ville à 90 milles environ au nord-ouest d'Han-Keou entre la rivière Han et le chemin de fer entre Han-

(Suite à la page sept)

La petite princesse Marguerite va être baptisée ici le 29

Le baptême de la petite princesse Marguerite de Hollande, née cet hiver à Ottawa, aura lieu dans un peu plus d'une quinzaine de jours dans une église de la capitale. C'est, en effet, le 29 juin qu'à l'église Saint-Andrew on baptisera officiellement la dernière née de la princesse héritière de Hollande Juliana qui habite la capitale canadienne depuis peu après l'invasion de son pays par l'Allemagne.

L'ennemi s'est rendu ce matin

La garnison a dû céder après un siège naval et aérien de dix-neuf jours. — Trente-sept avions ennemis ont été abattus dans la journée et la nuit d'hier. — Six appareils alliés perdus

DU QUARTIER GENERAL ALLIE (Afrique du Nord), le 11.— (P.A.) — Les troupes d'infanterie alliées sont débarquées à Pantelleria à midi (6 heures du matin, à Ottawa) aujourd'hui; on leur opposa quelque résistance, mais elles atteignirent tous leurs objectifs dès midi, 22 minutes.

On attribue cette résistance au fait que l'entente conclue avec le commandant de l'île au sujet de la reddition n'a pu être communiqué à tous les points avant les débarquement de nos troupes.

Une forte escadre de croiseurs et de destroyers protégea ces mouvements d'infanterie et les batteries de marine tirèrent sur les défenses côtières à plusieurs reprises.

Du quartier général allié, en Afrique du Nord, le 11. —(P.A.) — Pantelleria s'est rendue sans conditions aujourd'hui, après 19 jours d'attaque aérienne et navale couronnée par l'assaut aérien le plus concentré de la guerre.

Les forces alliées ont vite mis le pied sur cet avant-poste italien du détroit de Sicile, faisant ainsi une brèche dans le réseau d'îles fortifiées de l'Axe qui protègent contre l'invasion le sud de l'Europe.

La chute de Pantelleria — trois ans et un jour après l'entrée en guerre de l'Italie — a été annoncée dans un communiqué spécial.

(suite à la page dix)

Le gouvernement argentin reconnu par deux pays

LONDRES, le 11, (P.C.) — Le gouvernement anglais a reconnu aujourd'hui le nouveau gouvernement établi en Argentine sous la présidence du général Pedro Ramirez.

Un personnage officiel a annoncé que l'ambassadeur anglais à Buenos Ayres a reçu ordre de faire savoir au gouvernement de l'Argentine que les Anglais avaient reconnu l'administration établie après la révolte commencée il y a une semaine aujourd'hui.

L'Italie et l'Allemagne, avec lesquelles l'Argentine seule, de tous les pays américains, maintient des relations diplomatiques, ont déjà pris des mesures pour reconnaître le gouvernement de l'Argentine.

WASHINGTON, le 11, (P.A.)— Cordell Hull, secrétaire d'Etat, a annoncé aujourd'hui que les Etats-Unis avaient reconnu le nouveau gouvernement de l'Argentine dont le président Pedro Ramirez est le chef.

Hull a déclaré à une conférence de presse que l'ambassadeur Norman Armour a remis une note en ce sens au gouvernement de l'Argentine à 11 h. du matin, heure avancée de l'est, aujour-

(suite à la page sept)

De Gaulle menace de démissionner

Si l'on n'expulse pas certains hauts fonctionnaires dont il n'aime pas la présence dans l'administration française d'Afrique du Nord. — On s'oppose aussi à ce que Giraud cumule les fonctions

ALGER, le 11.— (P.A.) — Le comité français pour la libération nationale, formé récemment, se trouve dans une nouvelle crise aujourd'hui alors que le général Charles de Gaulle, dit-on, menace de donner sa démission à moins que le comité acquiesce à ses demandes d'expulser certains Français occupant encore des postes dans le gouvernement français en Afrique du Nord.

Son opposition à un certain nombre d'autorités françaises, à cause de leur ancien lien avec le gouvernement de Vichy, fut l'un des obstacles qui ont retardé la formation du comité.

Le général de Gaulle s'est présenté aux réunions d'organisation avec une longue liste de hauts personnages qu'il voulait proscrire. Marcel Peyrouton et le général Auguste Nogues figurent sur la liste. Pierre Boisson, gouverneur général de l'Afrique occidentale, serait aussi de ce nombre. Peyrouton prit le large comme gouverneur général d'Algérie, juste avant la formation du comité, et Nogues tira sa révérence peu après, devenant resident général du Maroc.

Au début de la guerre, Boisson défendit le port de Dakar contre une operation de la marine royale, qui reçut l'aide direct du ge-

(Suite à la page dix)

La grève du charbon menace de nouveau

WASHINGTON, le 11. — (P.A.) — L'industrie de la houille aux Etats-Unis semble encore aujourd'hui une poudrière prête à sauter, alors que l'amende imposée aux mineurs par le gouvernement pour leur dernière grève menace de profoquer une nouvelle cessation de travail.

L'indifférence apparente de la Commission du travail de guerre vis-à-vis l'accord conclu entre les United Mine Workers et un groupe d'exploitants de la Pennsylvanie, et concédant une augmentation de salaires, contribue aussi à la tension actuelle.

Le secrétaire à l'Intérieur, Harold Ickes, administrateur fédéral des mines depuis le 1er mai, a ordonné l'amende hier, en conformité avec l'ancien contrat des United Mine Workers, qui imposait une peine de $1 par jour à chaque mineur qui s'absentait du travail sans raison valable. Dans le cas présent, les ouvriers ont cessé le travail pendant cinq

(suite à la page sept)

On s'attend à la chute de Lampedusa

LONDRES, le 11. — (P.C.) — Des observateurs militaires britanniques déclarent aujourd'hui s'attendre à ce que la capitulation de l'île italienne de Lampedusa suive la chûte de Pantelleria.

Lampedusa, située à 80 milles au sud de Pantelleria, a été attaquée par une troupe d'éclaireurs britanniques, au debut de la semaine. Elle est isolée, et probablement à court de provisions.

Ces observateurs disent que la garnison de Pantelleria, qui vient de se rendre, comptait probablement 8,000 hommes; ce serait principalement des artilleurs de batteries côtières ou anti-aériennes, et des équipes volantes et non navigantes des aviations italiennes et allemandes.

Nos soldats sont suralimentés outre-mer en vue de l'invasion

L'infanterie — dans les autres guerres — devait se contenter de biscuit et de boeuf séché. — Une interview avec le colonel Webb rentré d'Angleterre

Rentré d'outre-mer où il a étudié les méthodes de nutrition de l'Armée canadienne au Royaume-Uni, le lieutenant-colonel Ralph H. Webb, officier en chef de l'alimentation de l'Armée canadienne, a déclaré aujourd'hui à Ottawa que les troupes canadiennes outre-mer reçoivent des rations de nourriture substantielles et en grande quantité, ainsi que l'indique leur santé physique et leur moral.

Le colonel Webb a fait remarquer qu'on apporte de plus en plus d'attention à la préparation scientifique de la nourriture. Des cours en nutrition sont donnés à tous les membres de l'Armée qui sont préposés à l'alimentation des troupes. Des cours en art culinaire ont été donnés pendant quelque temps à des officiers subalternes et à des officiers supérieurs et ont reçu un accueil favorable.

La quantité et la variété de viande est suffisante, bien que les hommes en désireraient davantage et les légumes frais ou d'entrepôt ne leur sont pas ménagés. (Ils ont même encore des choux de Bruxelles). Les experts diététitiens de l'Armée ont trouvé d'excellents substituts aux jus de fruits parce que les quantités de tomates ou de jus de fruits concentrés sont limitées et réservées aux enfants et aux vieillards ainsi qu'aux militaires et aux civils dans les hôpitaux. L'un des aliments principaux de la diète militaire est le pain anglais fait de blé entier et contenant un grand nombre d'ingrédients d'une grande valeur nutritive.

Les oeufs en poudre du Canada sont très appréciés aux menus de même que les pommes déshydratées.

Les soldats des guerres antérieures qui, pour des raisons d'urgence devaient se contenter de biscuits et de boeuf séché, seraient agréablement surpris de voir et de manger le contenu de la ration de campagne, qui est très appréciée par les soldats outre-mer. Cette ration qui peut être servie chaude ou froide, vient de se révéler d'une grande valeur au cours de la campagne de l'Afrique du Nord. Elle soutient les hommes dans les conditions de batailles les plus longues et les plus dures.

"Nous avouons, déclara le colonel Webb, qu'un estomac rempli ne signifie pas nécessairement un soldat bien nourri. Nos méthodes d'alimentation ont pour but d'assurer le maximum de valeur nutritive et par le fait même le maximum d'efficacité pour chaque once de bonne nourriture. La prévention de la malnutrition est un des principaux facteurs qui contribuera au succès de nos forces lors de la prochaine offensive."

EN PRESENCE DE SON EXCELLENCE LE GOUVERNEUR GENERAL (au centre), l'honorable J.-L. Ralston, ministre de la Défense nationale, a reçu la Croix militaire belge (croix de service militaire de 1ère classe) des mains de l'honorable Camille Gutt, ministre des Finances du gouvernement belge à Londres, au cours d'une cérémonie qui eut lieu à Ottawa. Le gouvernement belge lui a décerné cette décoration militaire en reconnaissance de ses services à l'endroit des recrues belges qui poursuivent leur instruction militaire au Canada (Photo Armée canadienne).

"Qu'arrivera-t-il après la guerre ?" question soulevée entre employeur et employés d'une grande avionnerie d'Ont.

Sous ce titre écrit en grosses lettres noires se lisait récemment, le récit figurant en première page d'un journal d'usine de l'Ontario, d'un employeur qui tend la main à ses employés pour chercher ensemble des solutions pratiques, utiles au problème de l'emploiement à l'issue de ce grand conflit.

Ce message portait la signature de M. C. Gordon Cockshutt, président de la compagnie Cockshutt Plow, de Brantford, dont la section de l'avionnerie joue un rôle de premier plan dans la fabrication des avions pour la victoire.

Réponses des employés

Le message explique quels devraient être les principes de production qui doivent prédominer à l'union en temps de paix; la question avait été soulevée à la réunion annuelle des vendeurs de la compagnie tenue à la fin de janvier: on en avait discuté avec la collaboration du conseil industriel, des contremaîtres, le service des ingénieurs et la direction, tous travaillant à l'étude du problème particulier de la production d'après-guerre.

Sur cette page du journal figurait aussi une photo représentant les membres du conseil industriel, du comité conjoint de production et de l'association des contremaîtres; faisait suite, un message de chacun de ses membres. En voici un en particulier: "Le seul moyen de faire face à la concurrence d'après-guerre est d'être prêt dès à présent. Au sujet des produits nouveaux que nous pourrons fabriquer après la guerre, je crois que nous devrons concentrer toute notre attention sur les marchandise que nous pouvons produire en grande quantité."

Un autre ouvrier a écrit: "Depuis la déclaration de la guerre, la compagnie Cockshutt Plow a pris une part active dans la production du Mosquito, du Havilland, du Lancaster et du Avro Hanson, trois des avions alliés les plus importants. Partant de cette expérience acquise, si nous pouvons aider à la fabrication d'un tel avion pour combattre les Huns, j'ai confiance que nous pourrons constuire n'importe quoi dans les usines Cockshutt après la guerre."

Plans d'avenir

Ce journal d'usine, le Cockshutt Plant News, outre cette photo et ces messages, offrait un article de fond intitulé: "Projets d'avenir—Que vous représentent-ils?"

"Sauf si nous sommes prêts au retour de la paix, nous ferons face à une crise plus compliquée et plus dangereuse pour notre entreprise que tout ce que nous avons connu jusqu'à présent," a déclaré M. W. J. Phillips, directeur général de l'entreprise, dans une causerie prononcée, à l'intention des directeurs des ventes, rapporte le journal.

"Nous comptons un nombreux personnel à maintenir au travail sans oublier les centaines d'employés sous les armes, et nous constatons que nous devrons redoubler d'efforts si nous voulons enregistrer de véritables progrès. Nous avons engagé de sérieuses responsabilités envers ces employés et elles concernent chaque personne dans cette pièce."

"Je nourris beaucoup d'appréhension envers notre système actuel de libre entreprise si nous faillissons à la tâche de l'emploiement après la guere," dit-il. Un état de besoin dans l'abondance, tel que nous l'avons connu au cours des années de dépression, ne doit plus se répéter."

M. Phillips continue en ébauchant des projets pour trouver des marchés nouveaux, agrandir les présents pour l'après-guerre et pour manufacturer une plus grande variété de produits.

Chelmsford, Ont.

Chelmsford, Ont., le 9—(D.N.C.) Récemment à l'occasion de l'anniversaire de l'ordination de Mgr S. Côté, les élèves de l'école du village, sous la direction des RR. SS. Grises de la Croix, ont offert à notre dévoué pasteur, une séance intéressante.

La présence du clergé des paroisses avoisinantes rehaussaient l'éclat de cette fête.

COMMUNION—

La première communion des petits enfants eut lieu le jour de l'Ascension. Ce fut touchant d'entendre ces voix enfantines chanter des cantiques appropriés.

NOTES LOCALES—

La semaine dernière, Mme P. Cayne et Mme R. Vaillancourt recevaient la Rvde Soeur Angéline et Mme Gaulin, née Florence Coyne, toutes deux filles de Mme P. Coyne.

Mme Claude Sullivan née Bibiane Blais et son bébé: Roy-Arthur, de Niagara, sont en visite chez M. et Mme Arthur Blais.

M. J.-T. Paquette, qui était à l'hôpital depuis quelques jours, est en bonne voie de guérison.

Il faut avoir bien soin de sa vue

La vue défectueuse, qui amène une prédisposition aux accidents, peut être corrigée d'abord en découvrant le mal à sa source et puis, en appliquant le remède à ce mal, a déclaré M. John E. Tansey, gérant du service d'optique de la maison Eaton, à une réunion de l'association de Québec pour la prévention des accidents du travail, laquelle eut lieu hier (jeudi) à l'hôtel Mont-Royal, sous la présidence de M. Fred Weir, de J. & R. Weir Ltd.

M. Tansey envisagea ce problème d'un point de vue de sabotage indirect, affirmant que beaucoup d'ouvriers s'absentent de leur travail ou ne l'exécutent pas avec 100 pour cent d'efficacité, parce qu'ils manquent de soins à leurs yeux ou des appareils de protection nécessaires.

L'assemblée se composait d'un groupe de chefs d'industries qui ont enregistré, en 1942, un total de 5,765 cas de blessures aux yeux, soit 48% des 11,778 cas rapportés pour indemnisation dans la seule province de Québec.

Maniwaki, Qué.

MANIWAKI, Qué., le 10. (D.N.C.)—Les travaux confectionnés au cours de l'année par les élèves du Couvent Notre-Dame du Désert exhibés samedi et dimanche derniers dans chacune des classes du cours respectif. Les élèves se firent un plaisir d'accueillir parents et amis et de fournir les détails et démonstrations concernant les articles exposés. Plusieurs répondirent à l'appel, les visiteurs se firent nombreux et ont admiré le beau travail des jeunes filles dans l'art ménager.

Embellissement: Un mouvement s'organise chaque année qui a pour but l'embellissement de notre municipalité. L'impulsion fut donnée cette année, à l'hôtel de ville, à la suite des conférences données par MM. Gearney et Lavoie, deux représentants officiels du gouvernement provincial. Ces deux spécialistes furent les invités de notre Chambre de commerce par l'entremise de notre maire, le député J.-C. Nadon.

Nouveau cimetière: Toutes les bonnes volontées sont à l'oeuvre pour niveler le terrain qui servira au nouveau cimetière. Les travaux furent retardés par les pluies récentes.

Notes locales

Le R. Père curé qui est allé prêcher une retraite en préparation des fêtes du cinquantenaire de sa paroisse natale, St-Ignace, Sanford, Maine, E.-U., nous reviendra ces jours-ci, après quelques semaines d'absence.

Le R. Frère Alfred Durocher a commencé la construction de la grange-étable des RR. PP. Oblats, incendiée l'automne dernier.

Communion solennelle.

Les cours de catéchisme préparatoires à la Communion solennelle sont commencés lundi dernier et dureront trois semaines. Plus de 40 élèves venus du Couvent, de l'Académie et des différentes classes de la campagne suivent ces cours. Les RR.PP. Alfred Dufresne et Marcel Champagne, O.M.I., sont chargés de l'enseignement religieux durant la première semaine

Naissances.

M. et Mme Alexandre St-Amour font part à leurs parents et amis de la naissance d'un fils, baptisé à Maniwaki, sous les prénoms de Joseph-Réjean-Fernand. Parrain et marraine, M. et Mme Cléophas St-Amour, grands-parents de l'enfant.

M. et Mme André Lafontaine font part à leurs parents et amis de la naissance d'un fils, baptisé à Maniwaki sous les prénoms de Joseph-Réjean-Réal. Parrain et marraine, M. et Mme Ludger Lacroix, oncle et tante de l'enfant.

M. et Mme Josaphat Grenier font part à leurs parents et amis de la naissance d'un fils, baptisé sous les prénoms de Joseph-Jean-Pierre. Parrain et marraine, M. et Mme Onésime Grenier, cousins de l'enfant.

M. et Mme René Lyrette, de la paroisse de Grand-Remous, font part à leurs parents et amis de la naissance d'un fils, baptisé à Maniwaki sous les prénoms de Joseph-Roger-Alban. Parrain et marraine, M. et Mme Léon Lyrette, grands-parents de l'enfant.

M. et Mme Antoine Langevin font part à leurs parents et amis de la naissance d'un fils, baptisé sous les prénoms de Joseph-Jean-Paul. Parrain et marraine, M. et Mme Roma Larivière, cousins de l'enfant.

M. et Mme Ovide Labelle font part à leurs parents et amis de la naissance d'un fils, baptisé à Maniwaki sous les prénoms de Joseph-Alphonse-Gérard. Parrain et marraine, M. et Mme Jean-Baptiste Labelle, oncle et tante de l'enfant.

Mariages.

Le dix-huit mai, le R. P. Alfred Dufresne, O.M.I., bénissait le mariange de M. Joseph-Raymond Daly de la paroisse de St-Camille de Lellis, fils de feu M. Michel Daly et de Mme Daly, avec Mlle Gertrude McSheffrey, fille de M. et Mme Steven McSheffrey de cette paroisse. Les témoins furent MM. Victor Daly, frère du marié et Stephen McSheffrey, père de la mariée.

Le vingt-quatre mai, le R.P. Alfred Dufresne, O.M.I., bénissait le mariage de M. Adrien Lacaille, fils de M. Joseph Lacaille et de Mme Lacaille, décédée, de cette paroisse et de Mlle Marie-Blanchette-Laurette Brazeau, fille de Monsieur et Mme Lorenzo Brazeau, également de cette paroisse. Les témoins furent M. Olivier Beaudoin neveu de l'époux et M. Eloi Séguin, oncle de l'épouse.

Le vingt-cinq mai, le R. P. Alfred Dufresne, O.M.I., bénissait le mariage de M. Joseph-Rhéal-Antonio Roy, de la paroisse de Ste-Famille d'Aumont, fils de feu M. Régis Roy et de Mme Roy et Mlle Marie-Anne-Desneiges Lyrette de cette paroisse, fille de feu Pierre Lyrette et Mme Lyrette. Les témoins furent M. Thomas Brunet, oncle de l'époux et M. Hormisdas Lyrette, beau-père de l'épouse.

Funérailles.

Le dix-sept mai, le R. P. Marcel Champagne, O.M.I., chantait le service de M. Henri Hébert, fils de M. et Mme John Hébert, décédé accidentellement à l'âge de trente et un ans et onze mois.

Plantagenet, Ont.

PLANTAGENET, (Ont.), le 10—(D.N.C.)—Vendredi le 4 juin, à 10 heures ont eu lieu les funérailles de Mme Elie Gauthier, décédée le 2 juin, après une courte maladie. Le service a été chanté par M. l'abbé Vallée, assisté de M. le curé Laniel et de M. l'abbé Démonty, comme diacre et sous-diacre. M. le curé Chénier et M. l'abbé Montour, d'Ottawa, disaient la messe aux autels latéraux.

Elle laisse dans le deuil cinq filles: Mme Herbert Bélanger, née Anna de Sidley, Sask., Mme William Ed. Grent, née Thérèse, de Toronto, Mme Hector Millette, née Solange, de L'Orignal, Mme Lucien Trudeau, née Yvonne de St-Polycarpe et Alice à la maison; trois fils: Wilfrid, Jean-Louis et Emile, tous de Plantagenet.

Nos condoléances à la famille en deuil.

Naissance:

M. et Mme Léo Séguin, née Yolande Vachon annoncent à leurs parents et amis, la naissance d'un fils, baptisé sous les prénoms de: Joseph-René-André. Parrain et marraine: M. et Mme René Chénier. Porteuse: Mme Eugène Cadieux.

Les MacDonald vont de l'avant

Quand la délicieuse Jeanette MacDONALD reçut une lettre d'un employé de la MacDonald Brothers Aircraft, de Winnipeg, elle lui retourna la photographie autographiée ci-dessus avec le message qui pourrait se traduire ainsi: "Rien ne peut arrêter les MacDonald, n'est-ce pas? Sincèrement, Jeanette MacDonald."

Les feux de forêt au pays l'année dernière

Le ministère des Mines et des Ressources fait rapport que les feux de forêt ont été moins désastreux que d'habitude en 1942. On estime en effet le coût de la lutte à l'incendie et les dommages causés par le feu à $3.550,181, alors que la moyenne annuelle des dix années précédentes est de $5.378,-122. La superficie totale que les flammes ont ravagée en 1942 est de 1,838,471 acres, comparativement à la moyenne annuelle de 2,428,659 acres pour les dix années antérieures.

Le nombre des feux a été également moins élevé dans chaque province qu'il ne l'avait été en moyenne depuis dix ans. La température favorable et le moins grand nombre de visiteurs venus dans nos forêts ont sans doute contribué à cette diminution. Il appert toutefois qu'en Colombie-Britannique, en Saskatchewan et en Nouvelle-Ecosse la superficie dévastée, le coût de la lutte à l'incendie et les dommages ont été beaucoup plus élevés que d'habitude. Cela peut dépendre de l'absence de plusieurs techniciens et du manque de main-d'oeuvre attribuable à l'effort de guerre.

De tous les feux de forêts allumés au Canada en 1941, 21 p. 100 l'ont été par la foudre et 79 p. 100 ont résulté de la négligence de divers individus. C'est une constatation assez pénible quand on connait la rareté de la main-d'oeuvre et l'importance des forêts canadiennes dans l'effort de guerre. Les incendies qu'allument ces personnes négligentes détruisent du bois d'oeuvre d'une grande valeur dont on a besoin pour la guerre, ravagent des centres de récréation que nos "gars" s'attendent à bon droit de retrouver à leur retour, chargent l'air d'une fumée assez dense pour nuire au vol des avions et à l'entraînement de nos aviateurs, finalement peuvent forcer les ouvriers des usines de guerre à déposer leurs outils pour se faire pompiers.

Que toute personne ayant l'occasion de pénétrer dans la forêt cette année songe donc sérieusement à sa responsabilité et prenne tous les moyens de prévenir l'incendie si elle allume des cigarettes, des allumettes, un feu de camp, etc. Qu'on ne l'oublie pas: les feux de forêt servent l'ennemi.

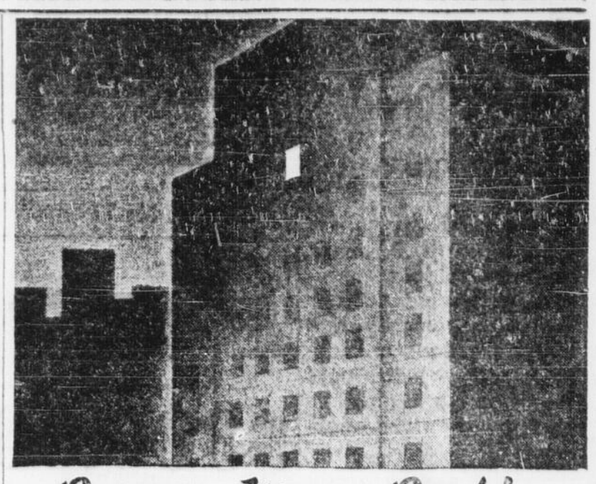

Pauvre Vieux Paul!

Vous voyez cette fenêtre éclairée? C'est le bureau de Paul. Il n'aime pas plus que vous travailler le soir . . . il préférerait de beaucoup se trouver chez lui avec sa famille. Mais l'un de ses amis est mort, il y a un an, et avait nommé Paul son Exécuteur Testamentaire. Et maintenant, Paul fait de son mieux pour s'acquitter de ses responsabilités compliquées . . . pour que la veuve de son ami ait satisfaction . . . pour observer la loi . . . et pour trouver aussi un peu de temps à consacrer à ses propres affaires! Ne demandez à aucun de vos amis de vous servir d'Exécuteur Testamentaire . . . c'est une charge à lui imposer . . . et un retard au règlement de votre succession. La Capital Trust Corporation se fait une spécialité des fonctions d'Exécuteur Testamentaire et de Fiduciaire et nos honoraires ne dépassent pas ceux que la loi alloue à un exécuteur privé sans expérience. Demandez à l'un de nos experts de vous dire davantage sur la façon dont nous pouvons vous servir, ou faites venir notre intéressante brochurette intitulée: "Quand vous préparez votre testament".

CAPITAL TRUST CORPORATION LIMITED

10, rue Metcalfe, Ottawa

LES DEPOTS DE L'ETAT EN AUGMENTATION

Les dépôts du gouvernement fédéral ont augmenté de $12.839.000 à $66.847.000 durant la semaine terminée le 9 juin, d'après le bilan hebdomadaire de la Banque du Canada.

Les dépôts des banques à chartes ont augmenté de $357.000 à $302.618.000 et les billets en circulation ont diminué de $16.000 à $749.843.000.

WASHINGTON, le 11—(P.A.)—M. Henry Stimson, secrétaire à la Guerre, a dit que "les rumeurs méchantes qui tendent à détruire la réputation" des WAACS, en les accusant d'immoralité, "sont absolument et complètement fausses."

Alléchantes occasions en Robes

AUBAINES AU MOIS DE JUIN!

Spuns! Cotonnades! Guingans! Soies imprimées! Seersuckers! et Shantung! Tailles 12 à 20; 38 à 52!

Divisées en 3 groupes par excellence

Groupe 1 — **2.29**

Groupe 2 — **3.98**

Groupe 3 — **7.95**

Des milliers au choix; genres d'une et de deux pièces, dans un bel assortiment de nouvelles teintes et de chics dessins fleuris, jolies rayures et fascinants motifs . . . Robes estivales pour le bureau, le lunch, le diner ou la sauterie le soir!

Des centaines de nouvelles conceptions au choix dans cette série à 3 prix.

VOYEZ LES ETALAGES DANS NOS VITRINES

HEURES DU MAGASIN: MARDI A SAMEDI, 9 à 6

FERME TOUTE LA JOURNEE LUNDI

DURANT JUIN, JUILLET ET AOUT

RITT'S

97-101, RUE RIDEAU

Faites-lui, chaque semaine, une visite

"en Instantanés"

C'est vers eux que volent toujours nos pensées—mais comment pouvons-nous être certains qu'ils le savent?

Voici un moyen — et ils semblent croire que c'est le meilleur de tous.

Envoyez-leur des instantanés de la famille. Mieux que des mots, ces instantanés leur disent que nous sommes avec eux. Naturellement, vous ne pouvez pas vous procurer autant de film qu'en temps normal — le Film Kodak est maintenant rationné aux marchands parce que la Marine, l'Armée et l'Aviation en ont énormément besoin. Ne gaspillez donc pas les rouleaux de film. Utilisez-les sagement.

Faites que le film que vous obtenez fasse le travail important. Croquez des scènes familiales et des visages familiers. Envoyez-en dans chaque lettre. Faites-lui, chaque semaine, une visite "en instantanés".

Au Canada, KODAK est la marque de commerce déposée et la propriété exclusive de Canadian Kodak Co., Limited, Toronto.

Employez le Film Kodak

Le Droit

"L'avenir est à ceux qui luttent"

Journal indépendant en politique et totalement dévoué aux intérêts de l'Eglise et de la Patrie.

Fondée le 27 mars 1913

Publié par le Syndicat d'Oeuvres Sociales (Ltée)

SIEGE SOCIAL: 98, RUE GEORGES

Services télégraphiques: PRESSE CANADIENNE, PRESSE ASSOCIEE

Correspondants dans les principales villes et les campagnes.

Membres de l'Audit Bureau of Circulation et de l'Association Canadienne des Quotidiens.

ABONNEMENTS

Quotidien

Ottawa, Hull, par poste	$ 7.50
Canada	5.00
Etats-Unis	8.00
Union postale	12.00

Hebdomadaire

Canada	$ 1.50
Etats-Unis et Union postale	2.50

VENDREDI, 11 JUIN 1943

Le Canada, puissance maritime

La semaine qui s'achève fut celle de la marine canadienne à la Chambre des communes. Quelle que soit son opinion sur la politique de guerre du gouvernement, tout Canadien doit s'enorgueillir de notre expansion maritime. Il ne faut pas, en effet, confondre l'une et l'autre. Ce sont deux choses distinctes, bien que, dans l'ordre des faits, la guerre actuelle ait été l'occasion de notre expansion maritime. On peut différer d'avis avec le gouvernement sur sa politique de guerre, mais l'expansion maritime du pays, considérée en soi, est un sujet de fierté pour tout Canadien.

On a parlé du Canada, puissance internationale. Après cette guerre, on devra également dire: le Canada, puissance maritime. Notre pays, en effet, est en train de devenir une puissance maritime importante. M. Macdonald, ministre de la Marine, a brossé à grands traits ce développement extraordinaire, auquel tout autre pays ne peut rien comparer, en un temps aussi court.

En septembre 1939, le Canada ne possédait pas de vieille expérience navale. Il comptait seulement quelques officiers et quelques matelots expérimentés. La construction navale, pour ainsi dire, n'existait pas au pays. Notre marine comptait à peine quinze navires environ et 1,774 hommes en service actif. Aujourd'hui, la Marine royale canadienne possède plus de cinq cent cinquante vaisseaux de toutes classes: destroyers, corvettes, croiseurs auxiliaires, balayeurs, navires de patrouilles et petits bateaux équipés pour les diverses fonctions de la guerre navale moderne. L'an dernier, nous avons construit des cargos et des navires de guerre d'un tonnage global d'environ 1,000,000 de tonnes. Cette année, ce chiffre sera grandement dépassé. Le Canada compte maintenant plus de 60,000 marins. En 1944, si le rythme de l'entraînement se poursuit, nous en aurons 90,000. Deux collèges navals, l'un à Halifax, en Nouvelle-Ecosse, et l'autre, à Royal-Roads, en Colombie britannique, travaillent à la formation de futurs officiers. La Marine royale canadienne était, pour ainsi dire, nulle en 1939. Aujourd'hui, elle est en état de prendre charge du nord-ouest canadien de l'Atlantique. C'est à un Canadien que l'on vient de confier le poste de commandant-en-chef de ce secteur, et à la marine canadienne toute la responsabilité d'escorter, de concert avec le Royaume-Uni, les convois entre nos rives et celles de la Grande-Bretagne. Voilà l'expansion maritime à laquelle le Canada a atteint en trois ans et demi.

Il est curieux de noter la fascination que la mer exerce sur la population canadienne. Toutes les provinces sont bien représentées dans la marine. L'Ile du Prince-Edouard, la Nouvelle-Ecosse et le Nouveau-Brunswick, que baigne l'Atlantique, fournissent naturellement bon nombre de recrues, de même que la Colombie britannique faisant face à l'océan Pacifique. Les fils des plaines occidentales, dont la vue est habituée aux immenses étendues de blé et aux vastes espaces terrestres, ont répondu également en grand nombre à l'appel de la mer. La province de Québec donne un bon contingent de marins.

Comment expliquer cet attrait pour la mer chez la jeunesse canadienne? L'atavisme n'est pas le seul facteur, mais il explique, en partie, ce goût de la vie maritime. Les vieilles traditions maritimes de la Grande-Bretagne se réveillent dans le subconscient des Anglo-Canadiens. Les nôtres sentent en eux-mêmes la voix de générations lointaines de Normands, de Bretons, de Poitevins et de Bordelais, qui, il y a des siècles, couraient les mers au service des rois de France, avant que l'un d'eux vint s'établir au Canada, pour y fonder une nouvelle patrie, chez le Canadien français, qui ne l'a même jamais vue, la mer exerce sur lui une fascination. Lorsqu'il la voit, pour la première fois, il découvre une affinité entre lui et elle. Il repose avec joie les yeux sur l'océan, calme ou agité. Il écoute avec plaisir le chant des flots et sa monotonie triste le charme. C'est comme s'il contemplait une scène qu'il a déjà vue quelque part, embuée dans les brumes du souvenir, et s'il entendait des bruits déjà ouïs. Même sans l'avoir jamais vue auparavant, le Canadien français, en apercevant la mer, semble rencontrer une vieille amie qu'il n'a pas revue depuis longtemps.

Cette guerre terminée, le Canada aura tout ce qu'il faut pour jouer un rôle important dans le transport maritime. Il est à souhaiter qu'il n'y renonce point.

Camille L'HEUREUX.

Un grand concours d'éducation nationale

Le comité exécutif général de l'A. C. J. C. organise, cette année, un nouveau concours intercollégial pour le temps des grandes vacances, afin d'encourager notre jeunesse étudiante, pendant ces longues semaines de repos et de loisir, à ne pas mettre de côté toute préoccupation intellectuelle et de rendre ce temps à la fois agréable et utile.

Tous les élèves de langue française, garçons et filles, qui fréquentent les collèges classiques, les écoles d'enseignement spécialisé, les écoles normales, sont admis à participer à ce concours de vacances. Afin de donner égales chances de succès aux étudiants, les concurrents seront divisés en deux catégories: la catégorie "A", qui comprend ceux de seize ans et plus; la catégorie "B", ou celle des moins de seize ans et qui ont au moins douze ans révolus.

Des prix au montant de $500 seront répartis entre les gagnants du concours, qui s'est ouvert le 1er juin et se terminera le 15 octobre. Pour plus amples renseignement sur ce qui précède et sur ce qui va suivre, on est prié de s'adresser au "Comité du concours des vacances, aux bureaux de l'A.C.J.C., 840, rue Cherrier, à Montréal.

Ce concours intercollégial comprend six sections: la photographie; la route; la petit histoire; les enquêtes économiques et sociales; les sciences naturelles; et enfin les arts.

Les travaux présentés devront être inédits et marqués au coin de la personnalité. Ainsi les organisateurs du concours demandent des reportages photographiques originaux et vivants, des photos dont les motifs sortent de l'ordinaire; des récits de voyage ou fourmillent les observations personnelles.

Voici quelques sujets qui ont déjà été traités dans des concours précédents au titre "enquêtes économiques et sociales": étude du milieu protétaire de Saint-Laurent; enquête sur le paysan de St-Donat; la culture du tabac à cigarette dans le comté de Joliette; les coopératives de la Nouvelle-Ecosse, etc.

La petite histoire, les sciences naturelles et les arts, section qui comprend elle-même cinq sous-sections: littérature, peinture, sculpture, dessin et modelage, offrent aussi à ceux qui ont l'intention de concourir une mine de sujets inépuisables.

Il s'agit de se mettre au travail. Les efforts seront récompensés, non pas toujours par des prix en argent, mais par la satisfaction d'avoir développé ses dons d'observation, de s'être livré à des recherches intéressantes, et d'avoir augmenté son bagage de connaissances. Des vacances passées dans ces conditions seront doublement fructueuses.

Ch. G.

Au Jour le Jour

L'Assemblée législative de Québec a approuvé à l'unanimité une motion relative à la représentation canadienne-française dans certains organismes fédéraux. Elle a exprimé le regret qu'il n'y ait pas un seul Canadien français dans plusieurs commissions fédérales importantes, telles que la Commission des comités économiques conjoints, le comité mixte de la production du matériel de guerre ,le comité mixte de coordination de la production du matériel de guerre, la commission mixte des vivres. Il suffirait de passer en revue le personnel d'un grand nombre de commissions fédérales pour constater que l'élément canadien-français n'y est pas représenté d'une manière suffisante. La plupart de ces commissions sont des organismes qui ont été créés pour répondre aux besoins et aux exigences de l'état de guerre. Or, cette guerre, tous les groupes de la population y participent et en supportent le poids. Ils dveraient donc tous, d'une façon équitable, prendre part à la direction et à l'administration de la chose publique. En agir autrement, c'est créer du mécontentement et nuire à la cause de l'unité nationale.

x x x

Plusieurs sectes protestantes canadiennes ont tenu, ces jours-ci, leur réunion annuelle. Elles s'accordent pour admettre que le Canada et le monde ne sauraient espérer des jours plus heureux sans un retour à la vie de famille, conçue selon les principes chrétiens. Le Souverain Pontife et nos évêques ont déjà jeté le cri d'alarme. Nous sommes heureux de constater que tous les chrétiens s'entendent sur ce point.

x x x

Le **"Journal"** ne veut pas admettre que le Canada n'a pas de drapeau national. Que fait-on de l'**Union Jack**, demante-t-il? Mais ne sait-il pas que l'**Union Jack** est le drapeau de la Grande-Bretagne, que nous l'arborons parce que nous n'avons pas encore d'emblème distinctif, et qu'il n'est pas regardé comme un drapeau canadien par les nations étrangères? Qu'attend le gouvernement fédéral pour doter le Canada d'un drapeau vraiment national, qui ne pourra être confondu avec celui d'un autre pays?

ARGUS.

Lynx envers nos pareils, et taupes envers nous,
Nous nous pardonnons tout, et rien aux autres hommes.
La Fontaine

CHRONIQUE D'ACTUALITE

L'esprit coopératif de nos ancêtres

Hommage à l'école de Coopération de l'université d'Ottawa.

La coopération sous toutes ses formes: coopérative de consommation, coopérative de production, caisse populaire, mutuelle, connait une faveur croissante dans les milieux canadiens-français et redonne peu à peu à nos compatriotes leur place au soleil économique. D'aucuns se scandalisent de sa popularité, beaucoup se surprennent de ses progrès rapides. Quel serait donc la cause de tels succès?

"Notre maître, le passé" nous enseigne le rôle salutaire de la coopération dans le relèvement économique d'un peuple.

Jamais peut-être, dans leur histoire, les Canadiens français n'ont traversé une époque plus sombre que les jours terribles de 1760, qui succédaient à la défaite, à la capitulation et à l'abandon de notre jeune peuple par la France.

Nos historiens évoquent cette période en des pages poignantes. A part les conquérants, il ne restait plus au Canada qu'une poignée de seigneurs, dont la noblesse faisait toute la fortune, une masse de 60.000 gueux, pillés déjà par les exactions d'un intendant jouisseur, appauvris par une inflation désastreuse et ruinés par les ravages d'une guerre impitoyable, un clergé, enfin, fidèle à sa mission de guide du peuple.

Nos ancêtres ne pouvaient compter que sur eux-mêmes. Sans une parole de découragement, noyautés autour du clocher, ils ont aussitôt recommencé à construire la nation.

Surtout, ils surent agir d'accord. Les plus favorisés aidaient les plus dépourvus; les cultivateurs se rendaient à tour de rôle le service de la corvée; de coeur gai, chacun "donnait un coup de main" ou "prêtait du temps" à un voisin, quitte à recevoir la pareille en temps opportun. Résolu, on continuait, comme sous l'ancien régime, à tirer de son milieu tout le nécessaire à la vie: vêtements, nourriture, ameublement, etc., etc.

La collaboration franche et constante d'une poignée de miséreux a édifié ces vieilles paroisses, de type achevé, maîtresses de leur sol, de leur travail et de leur vie; ces indigents ont élevé de leurs mains et de leurs deniers, ces élégantes églises de pierre, orgueil de notre architecture nationale, autour desquelles gravite un réseau d'institutions de tous genres, écoles, couvents, collèges, hôpitaux.

Nos pères ont su utiliser en commun leurs initiatives, les muscles de leurs bras, les richesses de la terre. Grâce à la collaboration constante de tout un peuple, et surtout grâce à son véritable esprit coopératif, toutes les erreurs et les insouciances dont on accuse les dernières générations n'ont pas empêché qu'une nation grandisse aujourd'hui sur notre sol.

x x x

On le voit, les écoles de coopération, instituées dans nos universités, et les centres coopératifs ne prêchent pas à l'aveugle quand ils nous pressent de former enfin un front uni, de ne plus disperser nos biens sans discernement, au profit de l'étranger et à notre désavantage. Isolés, les quelques gros sous de chacun ne jouent aucune influence: coalisés en un fonds commun, ils révéleront une puissance d'autant plus grande que nous serrerons davantage les rangs.

On a lancé, récemment, une semaine de la mutualité: les succès ont dépassé, dit-on, les espérances. Si l'entreprise ne soulevait pas des problèmes si délicats, il vaudrait la peine d'organiser une semaine de la coopération. Une telle initiative contribuerait puissamment à éveiller et à fortifier chez nos compatriotes un solide esprit coopératif, base indispensable de toute oeuvre coopérative durable.

x x

Les coopérateurs modernes ne font qu'habiller d'une méthode adaptée à notre vingtième siècle, et qui écarte les chances de faillite, une vieille formule de relèvement et de renouvellement des peuples. Nous avons rappelé l'exemple concret et frappant de nos ancêtres au lendemain de la conquête, car ils eurent à surmonter un dénuement autrement plus radical que le nôtre. L'oeuvre qu'ils ont accomplie, nous, leurs descendants, en sommes aussi capables. Ce geste de nos ancêtres nous rappelle surtout la vieille loi de coopération, de l'union des forces, qui a présidé à toutes les véritables révolutions nationales, qui a libéré de leurs liens, au cours des âges, tant de peuples opprimés et les a conduits à l'indépendance et à la gloire.

Yvon GROULX.

EPHEMERIDES DU "DROIT"

Il y a vingt ans

LE 11 JUIN 1923

Louis-Marie-Julien Viaud, romancier français mieux connu sous le nom de Pierre Loti, est décédé à l'âge de 72 ans.

Le cabinet de Stamboulisky, en Bulgarie, est renversé.

S. Em. le cardinal Bégin et tous les évêques de la province de Québec, publient une lettre pastorale dans laquelle ils mettent leurs ouailles en garde contre la désertion de la province et l'émigration aux Etats-Unis.

La France n'est pas disposée à faire des concessions. Elle garde une attitude ferme envers l'Allemagne.

Dydine Lépine, adjudant général des forces de Louis Riel lors de la rébellion du Nord-Ouest, en 1870, et président de la cour martiale qui condamna à mort Thomas Scott, est mort à l'hôpital de St-Boniface à l'âge de 89 ans.

En feuilletant les journaux

L'AVENIR NATIONAL.—Quelque part sur la côte de la Grèce, une torche décrivit lentement un cercle de feu dans la nuit sombre, puis elle s'éteignit. Un sous-marin qui n'était pas très éloigné du littoral, répondit au signal lumineux en s'approchant plus près du rivage. Des patriotes partirent de la grève, dans une petite embarcation à rames, pour aller à la rencontre du sous-marin qui leur livra trois boîtes de munitions. Mais, soudainement, à la cadence des rames succéda le ronron d'un avion de patrouille ennemi. Le submersible s'enfonça dans l'eau et la bateau à rames fila vers le rivage. Les boîtes de munitions furent déposées, en lieu sûr, sur le rivage avant que l'avion n'eût le temps de passer au-dessus des braves patriotes. Ils n'ont point été vus.

Les Grecs combattent toujours

C'est ainsi et par une foule d'autres moyens hasardeux que l'on parvient à livrer des armes à feu aux patriotes grecs. Les avions américains munissent eux aussi les fils de la Grèce de fusils au moyen de parachutes. Et si les armes que reçoivent ainsi les Grecs ne suffisent point à libérer la Grèce de l'Axe, elles réussissent au moins à harasser l'ennemi et à l'affaiblir.

La résistance grecque aux puissances de l'Axe, a fait l'objet d'un livre qui vient de paraître et dont Betty Wason est l'auteur. Ce livre nouveau est intitulé: "Miracle on Hellas." Mademoiselle Wason, en qualité de membre correspondant à l'étranger pour le compte du Columbia Broadcasting System, a séjourné à Athènes durant la guerre et les premiers jours qui ont suivi la défaite. Depuis son départ de Grèce, grâce aux informations fournies par les réfugiés et autres moyens efficaces, elle s'est constamment tenue au courant de ce qui se passe en ce pays subjugué.

L'organisation clandestine, dit Mlle Wason, est en rapport constant avec les quartiers généraux des Alliés, au Caire. Les membres de cette organisation secrète voyagent sans cesse, en vue de la libération de la Grèce. Ces patriotes et réfugiés s'en vont d'îles en îles; ils ont su affronter le danger en s'engageant sur la haute mer dans des embarcations peu propres à ce genre de navigation: ils se sont distingués en Afrique du Nord, dans l'armée hellénique de terre, de mer et des airs.

Les Grecs, fait observer Mlle Wason, calculent pour des siècles à venir. Ils s'efforcent de causer des ennuis aux puissances de l'Axe, non parce qu'ils s'attendent à une victoire de la part des Alliés dans six mois ou deux ans, mais parce qu'ils sont convaincus que l'envahisseur finira par être expulsé comme l'ont été tous les envahisseurs antérieurs qui ont osé violer le sol sacré de la Grèce. Ils savent que la délivrance va venir.

* * *

L'EVENEMENT - JOURNAL.—Cette année, le Canada est incontestablement mieux préparé qu'il ne l'était l'an dernier à se défendre contre les incursions de l'ennemi, par air ou par mer. M. Mackenzie King a donné des renseignements intéressants, à la Chambre des Communes, sur l'organisation civile et militaire en Gaspésie. Ce que le premier ministre a dit des précautions prises sur ce point menacé s'applique également à d'autres parties du pays. Chaque village gaspésien a sa garde civile, ses réservistes, ses officiers de liaison. A partir du pêcheur qui fouille les baies de la péninsule et des femmes qui réparent ses filets sur la grève, jusqu'au maire et au curé du village, chacun sait ce qu'il aurait à faire en cas d'indice de la présence d'un submersible ou d'un étrange dans ses parages. On est sûr de trouver des gens armés à proximité des ponts, des croisées de routes, des hameaux ou des fermes isolées. La force constabulaire fournit les patrouilles. De petites garnisons sont installées de place en place, avec leurs engins motorisés. Il y a des avions de chasse à proximité, ainsi que des moniteurs rapides dans tous les havres de la côte. Enfin, comme on s'en doute, les trois armes de la flotte, de l'aviation et de l'armée sont prêtes à se porter à la rescousse, au premier signal d'un sous-marin ou d'un avion suspect. Par la vigilance des patrouilles aériennes ou navales qui évoluent nuit et jour sous leurs yeux, les Gaspésiens sont au courant de l'étendue des précautions prises pour que ne se répètent point chez eux les torpillages dont ils ont été naguère les témoins. Cependant, pour parer aussi à l'imprévu, les services hospitaliers sont aussi bien organisés que la police riveraine et la défense des côtes. C'est au chef d'escadrille Desloges — excellent choix — qu'on a confié le commandement militaire de cette région. En ce moment, le péril sous-marin parait moins pressant du côté de l'Atlantique. Cela ne veut pas dire que l'ennemi ne visitera pas l'estuaire du Saint-Laurent au cours de la présente saison. S'il y vient, cependant, il sait d'avance que la Gaspésie lui réserve, pour sa part, une chaude réception.

La Gaspésie sera protégée

* * *

LE SOLEIL.—Les discours de Winston Churchill sont ainsi faits que chacun y trouve satisfaction. Aux optimistes, ils laissent entendre que l'invasion de l'Europe est prochaine; aux pessimistes, ils promettent qu'on opérera sans témérité, de façon à ne pas sacrifier inutilement de braves jeunes gens; à tous, ils rappellent que l'armée rouge est encore seule à supporter victorieusement les coups les plus durs de l'ennemi. Hier, le ministre anglais annonce des expéditions d'un caractère aventureux et amphibie. L'occupation militaire de quelques îles stratégiques de la Méditerranée suffirait à racheter cet engagement. Plus clairement encore, il a parlé d'intensifier les raids aériens au-dessus de l'Italie et de l'Allemagne, en laissant entendre que ce sera peut-être suffisant pour amener l'ennemi à demander grâce. Mais si cela ne suffisait pas, a-t-il ajouté, on prendra tous les moyens nécessaires pour écraser les puissances de l'Axe. Rien dans cette rhétorique ne justifie ceux qui en concluent que l'invasion de la Sicile, de la Sardaigne ou de la Calabre doive être tentée d'un jour à l'autre. Par la résistance qu'offre la petite garnison de Pantelleria, terre volcanique d'une superficie moindre que celle de l'île d'Orléans, on se rend compte de ce qu'il en coûterait pour s'emparer par la force des grandes îles méditerranéennes du centre ou de l'est, à moins que ce soit la Corse ou Chypre, où les insulaires aideraient aux opérations des libérateurs. Se souvenant de ce que l'exploit héroïque de Dieppe a coûté à la force expéditionnaire canadienne, il vaut mieux conclure avec M. Churchill que le plus sage, pour le moment, est de réduire en poudre les centres industriels de l'ennemi, pour voir quel effet aura cette terreur sur le moral des Italiens et des Allemands.

Ce qu'il a dit au juste

Apprenons l'histoire de notre Canada

REPONSES AU QUESTIONNAIRE

891—

A—Sauf quelques rares exceptions, une ancienne tradition de France portait les hommes de guerre à dédaigner la marine. C'était à leurs yeux une carrière indigne des guerriers. Ainsi le maréchal de Vieilleville affirmait-il: "Ne changez jamais votre lance, votre cheval de bataille ni vos éperons dorés pour une voile, boulingue ou trinquet; car, à la vérité, ce n'est pas le fait du français que la marine". Ce dicton ne respectait aucunement l'histoire qui place les Français parmi les meilleurs marins du monde.

B—Le peuple avait fini par percer l'énigme du problème monétaire. Il s'imaginait bien que l'augmentation constante des dépenses occasionnant une multiplication correspondante de la monnaie, la valeur de celle-ci ne pourrait faire autrement que diminuer dans la même proportion. C'est pourquoi, les braves Canadiens s'inquiétaient des beaux billets qu'ils avaient accumulés dans le bas de laine. Car ils thésaurisaient non seulement les pièces d'or, mais aussi la monnaie de carte. Mais ils eurent à le regretter.

C—Si elles s'en étaient tenues au désir des Canadiens, les autorités britanniques n'auraient jamais établi de Législature. En effet, nos pères — pour curieux que cela paraisse — redoutaient terriblement ce symbole de la liberté. Les légistes de Londres s'en seraient tenus à cette opinion. Mais il sembla plus pratique d'établir quand même un parlement, car sur une foule de problèmes locaux les Britanniques étaient incompétents à légiférer. De nombreuses difficultés devaient se poser aux législateurs anglais le jour où ils voudraient mettre leur projet à exécution.

Le XIIIème volume du recensement de 1931 vient de paraître

Nouvelle série de monographies portant sur le chômage, la dépendance de la jeunesse, la composition rurale et urbaine de la population canadienne et les origines raciales et les lieux de naissance du peuple canadien.

Le Bureau Fédéral de la Statistique vient de publier le XIIIème et dernier volume du Recensement de 1941. Ce volume du Septième Recensement du Canada réunit sous une même couverture les monographies du recensement de 1931 traitant du chômage, de la dépendance de la jeunesse, de la répartition rurale et urbaine de la population, des origines raciales et des lieux de naissance. Ces monographies font partie d'une série préparée sous la direction générale de feu M. C. MacLean et reposent sur les constatations du recensement et sur certaines données supplémentaires. Elles ont été réunies en volume par A. L. Neal, chef de la Branche de l'Analyse Sociale. La version française a été préparée par la branche de traduction du Bureau, sous la direction d'Omer Chaput, chef. Les autres études de la série, sur la famille canadienne, la fécondité de la femme canadienne, le logement, l'analphabétisme et la fréquentation scolaire, la distribution d'âge de la population et les tables de longévité canadienne ont paru dans le volume XII, paru récemment.

Chômage

La monographie sur le chômage répond à trois besoins: (1) renseigner la population sur le chômage et en expliquer le problème; (2) obtenir des conclusions qui en valent la peine sur le chômage (la nature de ces conclusions est étudiée à la fin de chaque chapitre, tandis que ces mêmes conclusions sont réunies en un résumé général au commencement de la monographie); (3) développer une technique qui permette de rattacher les données du recensement aux données annuelles ou mensuelles recueillies d'autres sources.

La conclusion de la monographie établit en principe que l'axiome d'Euclide: "Le tout est plus grand que ses parties" n'est pas vrai quand il est appliqué à l'humanité. Il faut plutôt regarder l'humanité comme un ensemble d'individus pour qui le pain quotidien est plus important que ce qui peut arriver à la collectivité; de plus la satisfaction de ce besoin de l'individu déterminera l'avenir de la race.

Cette monographie a pour auteurs: M. C. MacLean, A. H. LeNeveu, W. C. Tedford et N. Keyfitz.

Dépendance de la jeunesse

Cette monographie, due à la plume de J. E. Robbins, Ph.D., chef de la Branche de l'Education du Bureau Fédéral de la Statistique, a pour objet d'esquisser les principaux aspects du problème de la jeunesse, lequel problème a pris une importance de tout premier plan en ces dernières années.

L'étude des conséquences économiques et la dépendance prolongée de la jeunesse y occupe une plus large place que celle des conséquences sociales, non pas parce que celles-ci sont jugées moins importantes mais parce qu'il existe moins de constatations à leur sujet.

"Parmi les solutions les mieux connues qui ont été essayées, dit en conclusion M. Robbins, il y a le service militaire obligatoire, les camps de travail, la mise à retraite forcée des travailleurs plus vieux, les restrictions à l'immigration et à l'emploi des femmes. Il est peu possible dans cette étude, d'exprimer une préférence pour l'une ou l'autre de ces solutions discutables, mais nous pouvons décrire une mesure remédiatrice moins connue.

"L'exemple nous vient de Grande-Bretagne, où l'orientation professionnelle de la jeunesse est organisée sur une échelle nationale. Il est offert un service spécial d'emploi dont chaque bureau a sa section juvénile qui travaille en collaboration avec les écoles et qui conseille les jeunes gens avant et après la sortie de l'école. Pour les jeunes gens qui ont dépassé l'âge scolaire et qui sont au travail, il y a dans chaque ville un "centre d'instruction pour les jeunes" qui diffère beaucoup du système ordinaire d'écoles et qui est sous la surveillance du Ministère du Travail. Les efforts ne se bornent pas à chercher de l'emploi mais à chercher aussi pour chaque jeune personne à quoi elle est le plus apte. Il serait peut-être avantageux, dit en terminant M. Robbins, aussi bien pour les employeurs que pour les jeunes gens du Canada, d'accorder à ce système un peu plus d'attention."

Composition rurale et urbaine de la population canadienne

L'une des tendances modernes les plus importantes, savoir, la rapide croissance de la population urbaine par rapport à la population rurale fait le sujet de cette monographie préparée en collaboration par H. G. Caldwell, conseiller en économique général, et S. A. Cudmore, ci-devant chef de la Branche de la Statistique générale et maintenant Statisticien du Dominion. Les problèmes ruraux-urbains fondamentaux y sont présentés et analysés de façon à indiquer aux chercheurs intéressés à des sujets plus détaillés de l'urbanisation plusieurs moyens de poursuivre cette étude.

Origines raciales et lieux de naissance de la population canadienne

Cette étude traite des différentes nationalités et races du Dominion. Elle a pour objet général de mesurer le progrès de l'assimilation et de découvrir et d'évaluer les forces qui travaillent à cette fin.

Les fluctuations dans les proportions numériques et la date d'arrivée au Canada et dans les provinces des différentes nationalités et origines y sont étudiées. Une partie de la manographie est consacrée à la distribution de ces éléments selon l'âge, le sexe, l'état conjugal et la résidence en tant que rurale ou urbaine. Le sixième chapitre présente pour la première fois des indices de ségrégation selon le lieu de naissance et la race ce dont il est fait emploi dans les sections subséquentes de la monographie pour l'explication de l'attitude des divers groupes. Les chapitres VII à XV comprennent un examen des données sur le mariage mixte, la naturalisation, la langue, l'analphabétisme, la criminalité, les occupations, le chômage, la fécondité, la mortalité infantile, les institutions pour maladies mentales et les religions.

Cette monographie a été écrite par W. Burton Hurd, O.B.E., professeur d'économie à l'Université McMaster.

Ces illettrés de Salazar

Sous ce titre, un Anglo protestant, M. Aubrey T. Bell, établit dans Relations, en réponse à une affirmation contraire, que le chef actuel du Portugal, Salazar, a compris les bienfaits de l'instruction et en fait bénéficier le peuple. L'article de M. Bell est précédé de cette note de la Rédaction:

"Parlant récemment à l'Union démocratique du Canada français, M. Jean-Louis Gagnon "dénonçait avec feu", entre autres choses, le "fascisme mitigé" de Salazar et le "complot d'analphabétisme (au Portugal) pour restreindre le savoir à une petite aristocratie de personnes . . ." (le Canada, 20 mai). D'après une information qu'il recueillit lors d'un rapide passage à Lisborne, "80.8% de la population n'a pas la chance d'apprendre à lire parce qu'on a fermé les écoles primaires..." Devant ces affirmations qui relèvent de la littérature d'escale, voici le témoignage d'un homme de grande culture, anglais et non catholique, qui a vécu pendant de nombreuses années, jusqu'à la guerre, au Portugal et qui connait intimement le peuple portugais. Les bonnes causes — celle de la démocratie chrétienne en est une — méritent d'être défendues par une autre chose que les demi-vérités et les faussetés, et la bonne entente entre les nations ne saurait qu'y perdre à l'utilisation consciente ou non de la calomnie et du mépris."

E. S. P.

De même qu'on ne trouve dans un livre qu'autant d'esprit que l'on en a, on ne peut aussi sentir que dans la mesure de son propre mérite le mérite d'autrui.

XXX

Dans la retraite, vous n'avez à combattre que vous-même; dans le monde, l'univers conspire contre vous.

Lacordaire

ÉPARGNEZ de L'ARGENT

en séjournant aux

Hôtels Ford

Montréal

Tarif: Chambres simples, $1.50 à $2.50.

Il n'y en a pas de plus cher

Stationnement facile.

Modernes - Centraux.

Toronto

SAMEDI, 12 JUIN 1943
163e jour de l'année

	Lever	Coucher
Soleil	4.11	7.48
Lune	1.23	1.16

Le Droit

QUARANTE HEURES
Lac Ste-Marie, 11, 12, 13 juin
FETE DU JOUR
Vigile de la Pentecôte. Jeûne

Quatre — HULL, VENDREDI 11 JUIN 1943 — DEMAIN: BEAU ET CHAUD

L'hôtel Standish a réobtenu son permis d'opérer

Déclaration faite à ce propos par M. Alexis Caron, député de Hull à Québec.

L'hôtel Standish Hall, auquel les autorités de la province avait enlevé son permis de vente de liqueurs alcooliques il y a quelque trois mois pour infraction à la loi et aux règlements du commerce des liqueurs, a réobtenu depuis une semaine aujourd'hui. A ce propos, le député provincial de Hull, M. Alexis Caron, nous fait tenir la déclaration qui suit:

Près de trois mois après la fermeture, les autorités de la province, sur ma recommandation, ont décidé d'accorder à M. Maloney la remise du permis pour l'opération du Standish Hall.

"J'espère que la leçon a été profitable et que nous n'aurons pas, dans l'avenir, à nous plaindre de cette institution: j'espère également que la fermeture de cet important établissement servira d'avis aux autres licenciés, car il est entendu que l'honorable Procureur Général et la Commission des Liqueurs n'ont pas l'intention de laisser violer la loi impunément et ils ont en cela mon appui le plus entier.

"Je veux qu'on n'oublie pas, qu'en plus de la loi et des règlements de la Commission des Liqueurs, il y a ce qu'on appelle la morale publique qui doit être scrupuleusement respectée. La ville de Hull, depuis trois ans, a refait sa réputation et je n'entends pas, pour le bénéfice de certains individus, laisser ternir cette réputation de nouveau. Aussi longtemps que je serai député, les violateurs de la loi ne trouveront pas de sympathie chez moi. Qu'ils se comptent avertis."

Foie - intestin

Le mauvais fonctionnement du FOIE occasionne la jaunisse, teint jaune, colique, cirrhose, antérite, selles fétides, pierres du foie. Les tablettes BILOCOLATE chassent la bile, éclaircissent le teint, calment les coliques et régularisent les fonctions du foie et de l'intestin fragile. Essayez-les à la pharmacie Farley. 2-7914

M. Georges-E. COURVILLE
agent d'assurance,
a transporté son bureau du no 9 rue Laval (où il y a eu incendie) au no 102 rue de l'Hôtel-de-ville. Tél. 3-1056.

La Commission des Prix est déboutée dans deux causes

La Commission des Prix et du Commerce en temps de guerre a été déboutée de ses deux poursuites contre Augustin Morin, avec dépens, par M. le Juge J.-A. Métayer.

La Commission accusait M. A. Morin d'avoir illégalement chargé, demandé, reçu et perçu un loyer plus élevé que le loyer maximum fixé par les règlements. Comme la Commission n'avait autorisé qu'une seule plainte et que la plainte, telle que portée dans les deux cas, contenaient plusieurs accusations, la Cour a acquitté Morin sur toute la ligne. De plus, dans l'un des deux cas, la Cour a décidé que la poursuite était prescrite vu que la plainte fut assermentée plus de douze mois après la passation du bail verbal haussant le loyer.

Me Alexandre Taché, C.R., occupait pour M. Augustin Morin.

DECORATION POSTHUME

LONDRES, le 11. — (P.C.) — L'Ordre du Service distingué gagné par le commandant d'escadre John-J. Fulton, de Kamloops, (Colombie-canadienne), avant qu'il fut rapporté comme disparu, en juillet dernier, a été reçu au nom de sa mère par son frère, à une récente investiture, au palais de Buckingham, annonce-t-on aujourd'hui.

CINEMA POUR TOUS
Salle Notre-Dame, Hull,
Cinéma pour Tous le 11 juin présente
'La Maison du Mystère'
ou
La Voix de la Conscience
aussi courts sujets

TEL. 2-9973
PHIL. DAGENAIS
Entrepreneur et Electricien licencié
14 ans d'expérience
Réparages de tous genres à des prix raisonnables.
63, rue Carillon, Hull, Qué.

Le rapport de l'évaluateur

par Henri LESSARD

Il contient une foule de renseignements sur l'évaluation foncière, la population, le nombre des familles, des maisons, des logements, des industries et manufactures, l'origine ethnique des citoyens et leur religion.

Le rapport annuel de l'estimateur municipal est peut-être, de tous ceux préparés par les chefs de services municipaux, celui qui est le plus intéressant pour le public, à cause de l'abondance et de la variété des renseignements qu'on y trouve.

Il est donc bon d'en reproduire les principaux chiffres, même si le résumé de ce document a déjà paru dans les colonnes d'information du journal. Il ne saurait y avoir de mal, en effet, à répéter ces choses d'intérêt général.

Ce qui retient en premier lieu l'attention, c'est le chiffre de l'évaluation foncière imposable. Celle-ci s'élève à $21.006.143. C'est peut-être la première fois qu'elle atteint un niveau aussi élevé. Il y a augmentation de $1.021,143 sur l'année précédente, ce qui représente un revenu additionnel (pour 1943-44) de quelque $18.000 pour la municipalité, de par le jeu de la seule taxe générale, qui est de $1.80 par $100 d'évaluation, ou $18.00 par $1.000. Quant à la Commission scolaire, qui a une taxe de $1.20 par $100, cela lui donnera une ressource supplémentaire de $12.000 environ.

La valeur des fonds de commerce a cependant encore diminuée, de $30.000 cette fois. C'est peut-être à cause de la guerre, avec les restrictions et les difficultés d'approvisionnement qu'elle amène, mais il y a peut-être aussi l'indice, vu que ce n'est pas la première diminution, que notre commerce local, qui s'exerce dans le voisinage d'une grande ville, subit une concurrence défavorable. Il y aurait là une importante matière d'étude pour nos marchands, s'ils veulent, pour leur propre bien et celui de leur ville, se donner la peine d'entreprendre et de mener à fond une telle étude. Au fait, notre section locale des marchands détaillants existe-t-elle encore seulement? . . .

En 1942, notre population s'est accrue de 1.593 âmes par rapport à 1941. Elle était de 33.653. C'est un accroissement très fort en un an. Dieu veuille que cela ne nous soit pas détrimentaire, que cela ne nous vaille pas d'avoir à secourir plus de chômeurs et d'infortunés si, comme on le redoute, une crise encore plus grave que celle que nous avons connue il y a quelques années, nous attend après cette guerre-ci. Une forte population urbaine n'est pas nécessairement une preuve ou un gage de progrès durable, surtout si elle provient de la désertion du sol.

La municipalité, nous apprend en outre le rapport, est en possession de 1918 terrains. Elle a aussi 151 maisons, dont 139 vendues à tempérament, et 12 qui lui restent encore sur les bras. Cela évoque la période de crise à laquelle il a été fait allusion plus haut, alors que terrains et maisons ont tombé si drus entre les mains de la ville parce que leurs propriétaires ne pouvaient plus payer leurs redevances municipales et scolaires.

L'évaluation imposable de nos propriétés industrielles, compagnies et manufactures, au nombre d'une cinquantaine, est de $9.136.139, soit moins de la moitié de l'évaluation totale imposable, ainsi que nous avions déjà eu l'occasion de le souligner.

Encore au chapitre de l'évaluation foncière, on voit que des 4.518 maisons que compte la ville, il y en a 2.264 dont l'évaluation est de $1.000 et moins, soit 50 pour cent. C'est dire la qualité inférieure d'un très grand nombre de constructions domiciliaires.

Ces 4.518 maisons contiennent 6.463 logements. Le nombre des familles est de 6.514. Il s'en trouve donc un certain nombre, une centaine peut-être, à cohabiter avec une autre, puisque, à l'époque du recensement, il y avait 68 logis de vacants, et que le nombre total des familles est un peu plus élevé que celui des logements. La moyenne du nombre des personnes par famille est de 5.1.

Quant à l'origine ethnique et à la religion, notre population est canadienne-française dans une proportion de presque 94 pour cent et catholique dans une de 95 pour cent. Nous croyons, que de ces points de vue, Hull est une des villes les plus homogènes qu'il y ait. Nous devons en concevoir une grande satisfaction patriotique et religieuse.

Le rapport nous renseigne aussi sur le nombre et la destination des diverses catégories de bâtisses qu'il y a dans Hull; bâtisses publiques et bâtisses privées.

Il signale en outre qu'en 1942 le service de l'évaluation a accordé 274 permis pour des constructions nouvelles et des réparations d'une valeur totale de $602.689.

On y trouve aussi un tableau des évaluations foncières globales de diverses années, depuis 1884. Y sont incluses les évaluations des immeubles exemptés par la loi, pour un montant considérable. Un tableau des évaluations imposables pour les mêmes années permettait de constater les progrès et les reculs.

On donne aussi le chiffre de $1.029 comme moyenne de la valeur immobilière par habitant. Il s'agit ici de la valeur globale, car si l'on prenait la valeur imposable seulement, la moyenne serait notablement plus basse.

Il est évident que la préparation d'un tel document exige une grosse somme de travail. Il est fait pour l'information du conseil et des contribuables. Il est certain qu'on est appelé à en tirer souvent parti.

Film sur le club Rotary

Au dîner du cluz Rotary de Hull, hier midi, à l'hôtel Chez Henri, les rotariens ont vu dérouler sous leurs yeux un film illustrant les oeuvres du Club Rotary International.

M. Ludovic Blain présidait le dîner. Le film a été montré par M. H.-E. Willeneger, gérant de l'hôtel Chez Henri. Celui-ci a été remercié par M. Ths Lanctôt.

A la table d'honneur, on remarquait M. H. Kontz, le chef des pompiers Emile Bond; le col. E.-J. Johnson, M. Willeneger; M. R. Bédard; M. T. Lanctôt; M. E. Dufour et M. Ed. Raymer.

A l'issue du dîner, M. Victor Lemire a annoncé aux membres que le club Rotary de Hull recevrait les artistes d'"Un homme et son péché", au mess des officiers du Régiment de Hull, samedi soir.

Ordre indépendant des Forestiers

Le bureau de perception pour les membres de la Cour "Hull" no 1444, est transporté au no 71 de la rue Laval, angle rue de l'Hôtel-de-ville.

Nouveau président au club Lions

A la réunion du Lions de Hull, hier soir, à l'hôtel Standish Hall, Me J.-Ernest Gaboury, c.r., du service légal du ministère du Revenu national, a été élu président en remplacement du Dr Charles Mirchell, dont le terme d'office expirait. De vives sympathies ont été exprimées à la famille à l'occasion de la mort de M. Henri Blackburn, vice-président du groupement depuis la fondation.

Les autres officiers élus sont: vice-présidents, René Pharand, J.-P. Maloney et James-S. Millar; directeurs, Albert Amyot, J.-H. Meilleur, H. Paquin, B. Cohen, Charles Paré, Rémi Thérien, Lucien Dazé; secrétaire-trésorier, Edgar Besner.

Aux funérailles

Parmi les parents aux funérailles de M. Henri Blackburn, hier, il y avait aussi un cousin, M. Aurèle Guimond.

L'Association des Petits Propriétaires de Hull
ASSEMBLEE GENERALE DES MEMBRES
Ce soir à 8 h.
A L'HOTEL DE VILLE
La dernière assemblée de la saison. Tous sont priés d'être présents. Plusieurs choses à l'étude.

Le plus grand magasin de comestibles de toute la région.

A.L. RAYMOND

Si vous êtes décidés à rechercher la meilleure marchandise, à des prix d'économie, passez ou téléphonez chez "RAYMOND", C'est l'endroit idéal, coin Champlain et St-Laurent, Hull, 2-3521

LA MEILLEURE QUALITE — LES PLUS BAS PRIX DE PARTOUT

ROTI DE BOEUF — PALERON (BLADE). Groupe "D" 1¼ liv. par coupon — 27c
ROTI DE BOEUF — Petites côtes (short rib). Groupe "D". 1¼ liv. par coupon — 29c
ROTI DE BOEUF ROULE — (Côtes). Groupe "B" ¾ liv. par coupon — 35c
STEAK de Boeuf "Cubes" — Groupe "B" ¾ liv. par coupon. — 36c
Rôti ou Steak de Boeuf "T-BONE", "SIRLOIN" ou "RONDE" GROUPE "C" 1 livre par coupon. — 36c
Rôti de Veau dans la fesse — Groupe "D" 1¼ lv. par coupon Spécial la livre — 29c
Roti de Veau — Groupe "B" ¾ liv. par coupon. Roulé la livre — 25c
TRANCHES DE VEAU (Chops) Nourris au lait. Groupe "D" 1¼ lv par coupon — 25c
BOEUF A BOUILLIR — Groupe "D". 1¼ liv. par coupon — 15c
BOEUF A BOUILLIR "SANS OS" Groupe "B" ¾ lv. par coupon. La lv. — 24c
SAUCISSES FUMEES — Non rationné. Tant qu'il y en aura. La livre. — 25c
JEUNE AGNEAU DU PRINTEMPS 1943 — Groupe "C" 1 livre par coupon pour les 3 items: Quartier de devant le lv. 32c; Gigot (fesse) La livre. 49c; Tranches La livre. 49c
SI VOUS DESIREZ UN — POULET FRAIS — COMMANDEZ A BONNE HEURE—NON RATIONNE

BEURRE DE CREMERIE — Première qualite. La livre. — 35c
TOMATES — Grosse boite de 28 onces. Limite de 4 boites par client. — 11½c
JUS DE TOMATES DE CHOIX — LIMITE DE 4 BOITES PAR CHAQUE CLIENT: 10 Onces. 6½c; 20 Onces. 9c; 26 Onces. 10½c
CAFE "NABOB" — Irradié, digne de la table d'un roi. Paquet de 1 livre. 2 coupons. — 45c
CREME GLACEE — La brique. — 17½c
OVALTINE — Breuvage fortifiant. La boite — 38c, 58c et 98c
SANI-FLUSH — Ce qu'il vous faut pour bien nettoyer vos cabinets. La grosse boite — 29c
SAVON BLANC "P & G" — 5 BARRES POUR — 24c
IVORY FLAKE ou IVORY SNOW — En vente. Le paquet. — 24c
SAVON "CAMAY" — Le savon des jolies femmes. En vente — 3 barres pour 17c
NETTOYEUR A MAINS — "Majestic". Boite de 3 livres. En vente. — 25c
SAVON "ODEX" — Chasse l'odeur de transpiration. — 19c
1 Pinte de cire "OLD ENGLISH" à parquet— Extra spécial 4 barres de 6c pour — Et une vadrouille en laine de mouton. LE TOUT VALEUR DE $1.25. POUR — 89c
MOUTARDE "FRENCH" — La meilleure en vente. Le pot — 9c et 13c
CORN FLAKE — "Sugar Crisp de Post" Plus croustillant. En vente — 3 paquets pour 21c
HARENGS — Dans la sauce au tomate. 16 onces. (Limite de 4 boites). En vente. — 19c

CHOU NOUVEAU — La Livre. 12½c
EPINARD, 2 livres pour — 19c
SALADE EN FEUILLE, 2 pieds — 19c
ASPERGES LOCALES, la botte — 10c
RADIS, BEAUX ET BONS. La botte — 5¢
TOMATES — La livre . . . 19c

POUR CAUSE D'INCENDIE

La maison
CHARRON — MÉNARD
désire annoncer à ses nombreux clients et au public en général que leur magasin sera temporairement situé
Angle des rues LAVAL et HOTEL-DE-VILLE
(autrefois occupé par Laval Motors)
Les personnes qui désirent se procurer des licences de Radio, peuvent le faire à cette nouvelle adresse.

LE ROYAUME DES JEUNES chez PHARAND

PARENTS! Si vous voulez que vos enfants et fillettes soient vêtus dans le tout dernier chic, profitez des offres ci-après pour obtenir la meilleure qualité aux prix les plus bas. Deuxième Etage

ROBES DE BROADCLOTH
Pour Fillettes
Robes de broadcloth pour petites filles et fillettes. Tissu uni, fleuri, rayé ou pois. Genre boléro à garniture de motifs, dentelle ou broderie. Tailles: 3 à 6 — 6 à 14x.
1.59 à 3.95

Costumes-soleil
Pour Enfants
Costumes imprimés en broadcloth et en fripé, dessins fleuris à pois et uni dans les teintes: bleu, vert, rose. Tailles: 3 à 6 — 8 à 14.
39c à 1.59

COSTUMES LAVABLES
pour Garçons
Jolis costumes résistants, deux tons, certain à blouses blanches, brun, marine, bleu, jaune et vert. Tailles: 2 à 6 ans.
69c
Au Deuxième Etage

PANTALONS LONGS
Lavables pour Garçons
De 6 à 16 ans—Duck, denim, tweed de coton. Teintes unies ou carreautés. Denim, ceinture élastique. L'article idéal pour les vacances.
1.49 à 1.98

Culottes Courtes
Pour garçons de 6 à 14 ans. Le vêtement léger, lavable et de coupe ample pour le sport. Ceinture élastique. Coutil kaki ou marine, et lavable.
59c à 98c
Autres lignes de 98c à 1.75

JERSEY "POLO"
pour garçons
Tricot uni, rayé ou de fantaisie, collet rond ou boutonné, manches courtes. Nuances au choix. Petites, moyennes et grandes tailles.
49¢ — 59¢ et 75¢

MAILLOTS DE BAIN
Pour bambins et garçons.
Tailles: 24 à 34
1.25 à 1.95
Tricot tout laine de qualité durable. Marron, noir, royal, vert.

Comme toutes les personnes prévoyantes, achetez et économisez, chez—
PHARAND

La tenue sportive invite aux plaisirs - - -
Durant vos vacances et tout l'été, il est nécessaire d'être bien mises. Vous pouvez l'être à peu de frais en visitant notre magasin.

ENSEMBLE SPORT
DEUX PIECES
Pour Dames et Jeunes Filles
Cotonnades et tissus aux nouveaux imprimés, la chemise avec pantalon, aussi ensembles formés d'une jupe, blouse culotte. Tailles: 12 à 20.
1.98

CULOTTES
"SHORTS"
pour dames
Culottes courtes de grosse toile "duck" blanc ou marine. Tailles: 14 à 20. Confection parfaite.
89c

PANTALONS
pour dames
Nouveaux tissus, chambrai, Duck, Alpine, dans les tons gris, bleu aviateur, vert, marine, coupe parfaite, côté à chaînette éclair. Tailles: 14 à 20.
1.29 à 3.59

S.V.P. Ecoutez les programmes de notre maison. Poste CKCH à 11 h. 30 a.m. tous les jours.

COSTUMES DE BAIN
Pour Dames et Jeunes Filles
Venez choisir le vôtre pour la fin de semaine pour vos vacances. Costumes très sport élégants de fabrication Catalina. En broadcloth fleuri, jupes amples, haut en lastex. Quelques-uns en laine et Ripley.
1.69 à 5.95

VOYEZ NOS VITRINES — VISITEZ TOUS NOS COMPTOIRS — COMPAREZ NOS PRIX.

Articles Pour Messieurs
Que vous demeuriez en ville ou que vous alliez à la campagne ou à la plage, vous aurez assurément besoin d'un vêtement de sport quelconque à l'occasion de vos vacances.

Gilets Sport
pour hommes et jeunes gens
Confectionnés de drap polo. Très pratique et en très grande vogue pour le bureau ou le voyage. Une teinte seulement, beige. Toutes les tailles. Valeur de 22.50. Samedi—
17.50

Chapeaux de Paille
POUR HOMMES
Exactement la forme de chapeaux de feutre, mais en paille "CHIP" ou "BRAID" en vert, sable, naturel, brun, etc.
1.50 à 2.50

CHEMISES "POLO"
POUR HOMMES
Jolies chemises polo, marques "Forsyth", "Sussex" et autres — Nouvelles nuances en vogue cette saison. Toutes les encolures.
1.50 à 2.75

Pantalons d'Eté
POUR HOMMES
Confectionnés de tweeds, worsted et tropical — coupe parfaite. Plusieurs nuances au choix. Toutes les tailles. Les prix varient de —
2.95 à 4.95

SOUS-VETEMENTS D'ETE
POUR HOMMES
Deux pièces, short en broadcloth ou tricot de fil. Camisoles en fin tricot de belle qualité. Toutes les tailles. Le morceau—
39¢ et 49¢

CHEZ PHARAND
85-91, AVE CHAMPLAIN — HULL

On veut taxer même les dactylos et les aiguiseurs de crayons, dit Duplessis

(Suite de la 1ère page)

L'hon. T.-D. Bouchard, ministre de la Voirie, a dit que les industries n'avaient aucunement l'intention de déménager en Ontario. Dans 75% des cas, dit-il, elles ont moins de taxes dans la province de Québec. Le ministre a ajouté que quand tout le monde paye ses taxes, le fardeau est moins lourd.

M. Antonio Talbot, député de Chicoutimi, a proposé le renvoi du bill à six mois. La discussion, commencée vers 11 heures, a duré jusqu'à 1 heure, ce matin, alors que l'amendement Talbot a été rejeté par un vote de 27 à 12 et le bill adopté en deuxième lecture, avec la même division.

Voici le compte rendu de ce débat.

L'hon. Oscar Drouin, ministre des Affaires municipales, du Commerce et de l'Industrie, propose la seconde lecture du bill 37 modifiant la loi des cités et villes.

Ce bill contient une clause relative à la taxation des machineries, clause dont voici l'essentiel: Les immeubles imposables dans la municipalité comprennent les terrains, les constructions et les usines qui y sont érigées et toutes améliorations qui y ont été faites, de même que les machineries et accessoires placés dans les usines et servant à leur exploitation, quel que soit le propriétaire de ces machineries et accessoires.

M. Drouin dit que certaines représentations faites par l'Association des manufacturiers au sujet de ce bill ont eu pour effet de mettre un certain nombre de gens d'affaires sous une fausse impression. Certaines ont cru que nous voulions donner aux municipalités le droit d'imposer une taxe nouvelle, dit-il. Il ne s'agit nullement d'une taxe nouvelle. Il s'agit simplement de clarifier un texte qui existe depuis longtemps et de mettre toutes les industries sur le même pied, en les empêchaant d'éluder la loi.

Notre loi des cités et villes date de 1903. De 1903 à 1941 le texte disait clairement que les machineries étaient taxables, qu'elles fussent meubles ou immeubles. Depuis longtemps, on taxe les machineries dans une foule de villes de la province comme Trois-Rivières, St-Hyacinthe, Sherbrooke, Verdun, Westmount, Hull, Drummondville, Lachine, etc.

Mais il est arrivé que des décisions contradictoires ont été rendues par les tribunaux. D'après certaines décisions, la machinerie n'était taxable que lorsqu'elle était immeuble par destination, c'est-à-dire incorporée à l'usine par le propriétaire. Résultat: Certaines municipalités n'ont plus osé taxer les machineries qui n'étaient pas immeubles. Et dans deux industries semblables et concurrentes, l'une payait la taxe sur les machineries parce que celles-ci appartenaient au propriétaire de l'immeuble, et l'autre n'en payait pas parce que l'immeuble et la machinerie appartenaient à des propriétaires différents.

En 1941, l'Assemblée législative a modifié la loi de façon à permettre de taxer la machinerie, qu'elle soit meuble ou immeuble. Ce texte a été modifié par le Conseil législatif, de façon à donner aux cités et villes le droit de taxer les "machineries ou accessoires qui sont immeubles par destination ou lui le seraient s'ils appartenaient au propriétaire du fonds".

Comme on était à la fin de la session, l'Assemblée législative a accepté l'amendement du Conseil. Mais le nouveau texte a lui-même été interprété de diverses façons et prêté à des ambiguités. C'est pourquoi le gouvernement présente ce nouvel amendement qui ne crée pas une taxe nouvelle, mais qui a pour unique objet de traiter toutes les industries équitablement. Il ne sera plus permis d'éluder la loi.

M. Delpha Sauvé: Nos industries vont s'en aller en Ontario.

M. Drouin: Il est vrai qu'en Ontario, on ne taxe pas les machineries; mais on impose une taxe d'affaires qui est très considérable.

M. Duplessis: Il y a des taxes d'affaires à Québec, à Montréal et dans d'autres villes du Québec.

M. Drouin: Ce bill ne s'applique pas à Québec et Montréal, qui sont régies par des chartes spéciales.

Et la taxe d'affaire, ici, ne peut dépasser $200. D'ailleurs, une industrie ne change pas de province pour la seule raison qu'on taxe les machineries.

Ce bill ne chassera pas plus les industries que l'ancienne loi ne les a chassées depuis 40 ans. Ce sont là des menaces qui ne sont jamais mises à exécution. Les taxes ne représentent presque rien sur le coût de la production.

M. Drouin ajoute qu'il n'est pas équitable de faire porter tout le fardeau des taxes sur les petits propriétaires. Pendant la crise, dit-il, les propriétaires ont dû payer une grande partie du coût du chômage. Et l'on a réalisé alors qu'il était important de dégrever la petite propriété. Si les machineries ne sont pas taxées, ce sont les petits propriétaires qui porteront tout le fardeau. Et la chose est surtout importante au point de vue de la taxation scolaire.

L'hon. M. Duplessis

Le chef de l'opposition déclare qu'outre l'article 5, la loi contient un grand nombre d'articles contentieux, qui justifient un vote pour s'y opposer. Quant à l'article 5, M. Duplessis prétend que M. Drouin se trompe, quand il dit qu'il ne constitue pas une taxe nouvelle.

nouvelle. Il se trompe également quand il dit que c'est difficile de définir les immeubles. Le code civil est très clair à ce sujet.

Le chef de l'opposition prétend que le nouveau texte de la loi permet de taxer deux fois plus que l'ancien. Il dit qu'on pourra taxer les typewriters les aiguiseurs de crayons, etc. M. Duplessis admet qu'il y a des lacunes dans notre système de taxation, qu'une foule d'industries bénéficient de commutations de taxes qui ne devraient pas exister, mais que dans un temps d'instabilité, on ne doit pas imposer de nouvelles charges. Il y a danger de voir l'industrie prendre un autre chemin.

De plus, par leur charte, plusieurs villes ne peuvent taxer la machinerie. On va créer un état de favoritisme pour ces villes-là et pour Ontario.

M. Duplessis cite le cas de Les Cèdres, de ville LaSalle, de Montréal-Est, où les taxes ne sont pas ce qu'elles devraient être. Les grosses compagnies en bénéficient. Il n'y a pas lieu de tout chambarder à l'heure actuelle, mais on devrait commencer par cela. Le chef de l'opposition fait remarquer que Québec n'a pas une population capable d'absorber tous ces produits manufacturés et qu'il faut mesurer la portée des actes que nous posons.

Comme remède à la situation, M. Duplessis suggère une conférence entre Québec et Ontario, où l'on s'efforcerait de trouver un terrain d'entente pour uniformiser la taxation municipale, afin que la concurrence se fasse sur un pied d'égalité.

Le chef de l'opposition déclare qu'il a reçu de nombreuses protestations contre la loi. Les amendements qu'on apporte empirent la situation et compromettent le règlement des problèmes de demain. Plus les charges de l'employeur sont lourdes, plus les salaires ont tendance à baisser.

En terminant, le chef de l'opposition demande au gouvernement de ne pas presser sa législation. Il faut protéger la petite propriété, mais par des moyens légitimes et rationnels.

L'hon. M. Bouchard

Le ministre de la voirie répond que le chef de l'opposition a crié partout, avant 1936, que le parti libéral était l'esclave des gros intérêts et qu'il ferait disparaître les exemptions. Ce soir, il est plus modéré, et pour cause. Il est en face de la réalité. La campagne menée en ces derniers temps pour embrouiller la situation n'a pas été conduite par les petits manufacturiers, mais par les gros. M. Bouchard dit qu'il a reçu des télégrammes d'un grand nombre de municipalités, demandant aux députés d'appuyer le projet de loi. St-Hyacinthe a 75 manufactures qui ont toujours payé des taxes sur la machinerie. Cela n'a pas empêché la ville de prospérer. Les manufactures ne seront pas chassées par les taxes.

M. Bouchard prétend ensuite que M. Duplessis a toujours été du côté des groses compagnies comme il l'est présentement. La taxe sur la machinerie existe depuis 1871. Le ministre fait l'historique de cette taxe et poursuit: "Combien de fois le chef de l'opposition n'a-t-il pas crié qu'il était contre les commutations de taxes. Aujourd'hui, sans même attendre la discussion du bill, il se prononce contre. Il criera encore qu'il est contre les trusts, mais il se trouvera toujours de leur côté quand leurs intérêts seront en jeu.

Le ministre de la Voirie déclare alors que dans Ontario, les machineries sont taxées, en théorie. Il cite des textes pour le prouver. Il ajoute qu'elles le sont aussi en pratique, sauf certaines exemptions. M. Bouchard revient encore à la charge pour dire que les trusts honnis par M. Duplessis se sont trouvés très bien quand il a été au pouvoir. Je me souviens, dit-il, de son fouet. Le ministre prétend que dans 75 pour cent des cas, les taxes sont moins élevées dans Québec que dans Ontario. Il demande à M. Duplessis ce que Trois-Rivières pense du projet de loi.

M. Duplessis. — J'ai pris mes responsabilités.

M. Bouchard — Trois-Rivières est favorable à la taxation uniforme de la machinerie dans la province.

M. Antonio Talbot propose ensuite l'ajournement du débat — il était minuit et demi — mais on insiste pour passer le bill en deuxième lecture.

Le député de Chicoutimi, poursuivant le débat, propose le renvoi du bill à six mois.

Parlant sur l'amendement, le chef de l'opposition déclare que la taxe sur la machinerie est impopulaire, qu'elle ne rencontre pas les besoins de la population et qu'elle est prématurée.

Répondant ensuite au ministre de la Voirie, M. Duplessis déclare que s'il est un homme qui a travaillé pour les trusts, c'est bien le député de St-Hyacinthe. S'il est un homme qui a aidé la Montréal Heat, c'est bien lui. C'est encore lui qui a demandé de faire augmenter les taux de la Southern Canada Power, pour éviter la concurrence qu'elle faisait au pouvoir de St-Hyacinthe.

M. Bouchard. — Je nie catégoriquement.

M. Duplessis dit que St-Hyacinthe n'est pas un modèle à imiter pour la province de Québec. Si jamais un homme a protégé les grosse industries et les gros capitalistes en se vantant de protéger les ouvriers, dit-il, c'est bien le député de St-Hyacinthe. Il a fait accorder des exemptions de taxes aux industries et a aggravé d'autant le fardeau des ouvriers.

M. Bouchard répond que c'est tout le contraire. C'est moi, dit-il, qui ai fait disparaître des statuts la loi qui permettrait aux municipalités d'accorder des commutations de taxes. Plus que cela, j'ai convaincu l'un des plus grands manufacturiers canadiens de renoncer six ans d'avance à une exemption que lui avait accordée la ville de St-Hyacinthe en lui démontrant que les villes ont besoin de revenus et que quand tout le monde paye ses taxes, elles sont moins lourdes à porter. M. Bouchard ajoute que le chef de l'opposition crie contre les trusts, mais vote pour.

M. Tancrède Labbé, député de Mégantic dit que ce ne sont pas les grosse industries qui s'opposent au bill, mais les petites et les moyennes industries. J'ai reçu cinq protestations contre cette mesure, dit-il: trois des fonderies de mon comté, une d'une crémerie et l'autre d'une fromagerie. M. Labbé ajoute que M. Bouchard est reconnu dans sa ville comme le champion des taxeurs.

On prend finalement le vote. L'amendement de renvoi à six mois est rejeté par un vote de 27 à 12 et le bill est adopté en deuxième lecture avec la même division.

La chambre s'ajourne alors à 11 heures, ce matin.

Francoeur retire sa motion

M. J.-A. Francoeur, député de Montréal-Mercier, a retiré hier après-midi sa motion recommandant au gouvernement fédéral "de diriger et d'orienter le travail féminin vers les fermes".

Il a dit à la chambre qu'il aurait aimé la voir adoptée à l'unanimité, mais qu'il préférait la retirer plutôt que de provoquer un vote sur la question. Comme les membres de l'union nationale maintenaient leur opposition irréductible à ce que la femme soit entraînée hors de son foyer, même pour être employée sur la ferme, la motion a été retranchée du feuilleton.

Elle a cependant donné lieu à une discussion qui a roulé sur le travail féminin à l'usine, d'une façon générale.

M. René Chaloult, député de Lotbinière et membre du bloc populaire canadien a signalé que la famille était en grave péril.

La politique du gouvernement d'Ottawa, dit-il, tend de plus en plus à intensifier l'enrégimentation des femmes et des filles pour les usines de guerre.

Jamais nous n'accepterons la conscription des femmes dit encore M. Chaloult. Ce serait aller à l'encontre des buts pour lesquels nous nous battons. On répète que plus rien n'importe, sauf la victoire. Je crois qu'il y a des choses qui importent plus que la victoire. C'est la conservation de la famille. Nous avons déjà subi des défaites en 1759. Un groupe des nôtres a été déporté en 1755. Nous avons survécu quand même, parce que la famille a été conservée.

Le député de Lotbinière insiste également sur le fait que la promiscuité des sexes n'est pas de nature à favoriser la vertu.

Il se demande si la femme contribue efficacement à l'effort de guerre et si le port de l'uniforme n'est pas, pour elle, quelque chose d'inutile et de ridicule. Dans le cas des Canadiens français, dit-il, la conservation de l'intégrité de la famille est vitale. C'est elle qui nous a permis de survivre. Il importe que nous conservions nos forces vitales en vue de l'immigration intensive qu'on ne manquera pas de tenter de faire après la guerre.

M. Antonio Talbot, député de Chicoutimi, a dit en quelques mots que l'attitude de l'Union Nationale sur la question du travail féminin ne pouvait être méconnue. L'Union Nationale a fait la lutte à ceux qui veulent aujourd'hui conscrire les femmes pour l'usine. Et l'an dernier, l'hon. Dr Paquette, député de Labelle, a fait adopter unanimement par la Chambre une motion contre le travail des femmes à l'usine. Usant de son droit de réplique, M. Francoeur accusa l'Union Nationale de n'avoir rien fait, de 1936 à 1939, pour garder la femme au foyer.

M. Duplessis intervint en mentionnant les pensions aux mères nécessiteuses. M. Francoeur poursuivit en disant que c'est encore à son foyer que la femme rend les plus grands services.

Mais comme, dit-il, les femmes doivent aider à gagner la guerre tout comme les hommes, j'estime qu'il serait préférable de les faire travailler à la campagne plutôt que dans les usines de guerre.

M. Francoeur termina en disant qu'il préférait retirer sa motion plutôt que de provoquer un vote.

Quand j'étais pauvre, tout le monde disait que ma femme était folle. Maintenant que je suis riche, on dit qu'elle est originale.

XXX

POUR UNE SANTÉ VIGOUREUSE

RIEN NE VAUT

ENO

Il n'y a aucun doute que, par les temps qui courent, votre travail est difficile et fatigant, mais vous pouvez quand même avoir les yeux vifs, le teint clair et la démarche légère qui sont des signes de santé vigoureuse. Prenez simplement une pincée de 'Sel de Fruit' d'Eno dans un verre d'eau le matin à jeun et jouissez de la santé physique qui rend la vie plus agréable.

Eno vous aidera à débarrasser votre organisme des déchets toxiques et de l'excès d'acidité gastrique qui vous privent de l'énergie et de la vitalité, qui sont souvent cause des maux de tête, du mauvais teint et de la nonchalance. Eno est le moyen sûr et agréable d'obtenir la santé vigoureuse et naturelle qui résulte de la propreté intérieure.

'SEL DE FRUIT'

ENO

TOUS LES MATINS À JEUN

L'orage d'hier n'a pas causé de dommages

Le court mais violent orage qui s'est abattu sur la capitale et la région entre 3 h. 45 et 4 h. 45 n'a pas causé de dommages considérables dans la ville. Entre 8 h. 30 et 10 heures hier soir, la pluie a repris de plus belle. C'est la deuxième tempête importante que nous avons depuis le début du printemps. Il est tombé environ un pouce d'eau; durant toute la soirée la température fut humide.

Quelques sections de la ville furent plongées dans l'obscurité par suite de fusées brûlées mais on rapporte qu'il n'y eut aucune difficulté pour remettre les choses dans l'ordre. La cour supérieure du comté de Carleton siégeait vers quatre heures quand la lumière manqua pour quelques instants. Quoique la pluie ait été violente et accompagnée d'un fort vent ainsi que de grêle, dans les environs rien n'était anormal après la tempête.

Pendant l'orage, un appareil de l'aviation royale canadienne, poste de St-Eugène, dut faire un atterrissage d'urgence sur la ferme de M. Leslie Dandy, à l'est d'Hawkesbury. Après l'orage on n'eut qu'à démolir temporairement deux clôtures pour que l'avion décole. La température maximum hier fut de 73 et de 46 au maximum.

Durant toute la matinée aujourd'hui le ciel fut encore chargé de nuages gris et le soleil ne voulut point paraître.

A la campagne

Dans la ville on n'eut pas à se plaindre des dommages causés mais il en fut autrement dans la campagne environnante où la grêle a ravagé en partie certaines récoltes. L'orage a commencé dans le haut de la rivière Ottawa et a suivi le flot. Beaucoup de champs sont noyés par les récents orages et les nombreuses pluies du printemps et à moins qu'on ait une longue période de beau temps, les récoltes seront très maigres cette année. Mais il n'en est pas ainsi dans toutes les régions.

M. H. ZIMMERMAN vient d'être nommé directeur général, Service de la Production du Matériel de Communication, département des Munitions et Approvisionnements. Avant d'être nommé à ce poste, M. Zimmerman occupait les fonctions de directeur du Service de la Production des Armes Portatives, des Munitions et des canons, à ce même département.

Importance de l'aviation dans l'avenir

WINNIPEG, Man. 11—L'aviation est appelée à jouer dans l'après-guerre un rôle de plus en plus important, tant dans les affaires intérieures du pays que dans la politique extérieure", a déclaré M. W. F. English, vice-président adjoint des Lignes aériennes Trans-Canada, à un déjeûner qui réunissait les membres du Club Kiwanis de Winnipeg. "Le développement du transport aérien", dit-il "ne sera pas sans amener des changements profonds dans notre vie économique, politique et sociale."

M. English a ajouté que le Canada occupe une position privilégiée quant à l'avenir de l'aviation car les routes les plus directes entre l'Europe et l'Asie traversent notre pays. De nombreuses améliorations sont prévues pour la période qui suivra immédiatement la guerre: le service transcontinental régulier sera amélioré par l'augmentation du matériel et la diminution des arrêts; une deuxième ligne transcontinentale sera établie et des avions plus rapides et plus nombreux en assureront le service; des lignes supplémentaires seront créées pour permettre de desservir certains centres non encore atteints par Air-Canada.

Dans le domaine international, M. English prévoit qu'un service aérien régulier sera établi entre le Canada et plusieurs grands pays entre autres l'Europe, les Indes, l'Amérique Latine, l'Australie, l'Alaska et la Nouvelle Zélande via Hawaï. Une ligne aérienne passant par Churchill rejoindra l'Europe et la Russie d'Asie.

M. C.-A. Benoit réélu président

M. C.-A. Benoit a été réélu président de la Brotherhood of United Carpenters and Joiners of America, local 93, à la réunion annuelle, hier soir. Le nombre des membres atteint maintenant 550.

Les autres officiers sont: vice-président, Howard Wilson; secrétaire financier, Joe Marriner; secrétaire correspondant, N.-D. Howard; trésorier, Thomas Curley; conducteur, Eugène Patry; gardien H. Leblond; agent d'affaires, Robert Barnett, et administrateur, William Cochrane.

Toujours Dignes de Confiance

THÉ ET CAFÉ "SALADA"

Vous obtiendrez le maximum de satisfaction pour votre ration.

Pilules Dodd's POUR LES REINS

pour MAL DE DOS MAL DE TÊTE L'IMPURETÉ DU SANG DOULEURS RHUMATISMALES ET LES TROUBLES DES REINS

DODD'S KIDNEY PILLS

ILS COMBATTENT

le même ennemi sur terre ... sur mer ... dans les airs ..

et dans la mine de charbon

DE MÊME que ses camarades dans les forces combattantes, le houilleur canadien accomplit une besogne merveilleuse, une tâche ardue et difficile, l'une des plus importantes au Canada dans le moment. Il nous faut de plus en PLUS de charbon pour maintenir le plein rendement de nos industries, le mouvement de nos convois, l'activité de nos fourneaux domestiques. D'urgence il nous faut de l'aide, et de manière à fournir cette aide essentielle, Son Excellence le Gouverneur Général en conseil a proclamé qu'il existe une crise nationale de la main-d'oeuvre houillère. Afin de pourvoir à la main-d'oeuvre nécessaire à la production du charbon, un arrêté en conseil a émané qui vise à intensifier le flot de charbon de la mine aux fourneaux.

Tout employé, quelle que soit son industrie, qui a déjà travaillé comme houilleur, doit en faire part immédiatement à son patron.

Tout patron, quelle que soit son industrie, doit aider à découvrir ceux de ses employés qui ont déjà eu de l'expérience comme houilleurs.

Est "houilleur," aux termes de ces règlements, celui qui depuis le 1er janvier 1935 a travaillé en vertu d'un certificat ou d'une licence d'une province dans une mine de charbon ou autour d'une mine de charbon, ou qui, depuis la même date, a été employé, au moins 24 mois en tout, à la production du charbon (sauf le travail de bureau).

Si vous êtes un employeur et n'avez pas encore fait connaître ceux de vos employés qui ont déjà travaillé dans les mines de charbon, communiquez avec votre plus proche bureau de Placement et du Service sélectif.

C'est une question de patriotisme pour tout patron ou employé de remplir ce devoir très important !

SERVICE SÉLECTIF NATIONAL

MINISTÈRE DU TRAVAIL

HUMPHREY MITCHELL,
Ministre du Travail.

A. MCNAMARA,
Directeur du Service sélectif national.

DF-8

• FIERTE • INITIATIVE • DESINTERESSEMENT

Le Royaume des Enfants

Directeur ONCLE JEAN

• S'AMUSER • S'INSTRUIRE • S'EDIFIER

ANNIVERSAIRES HISTORIQUES

11 JUIN 1834

Consécration de Mgr Turgeon

Né à Québec, le 12 novembre 1787, Pierre-Flavien Turgeon fut d'abord secrétaire de Mgr Plessis, puis procureur du Séminaire. Elu coadjuteur en 1825, il refusa d'abord la charge. Il l'accepta, cependant, en 1830. Mais des circonstances diverses retardèrent la consécration, qui eut lieu quatre années plus tard, le 11 juin 1834. Evêque titulaire de Sidyme, il se lance avec ardeur dans les travaux les plus épuisants, convoque les conciles de 1850, 1854 et 1863. On lui doit la fondation de l'Université Laval, en 1852. En 1855, une attaque de paralysie l'immobilise, jusqu'à sa mort, survenue le 25 août 1867.

Répondez avec ensemble à cet appel

Vous de St-Isidore et de Hawkesbury, de l'Orignal et de Plantagenet, de St-Eugène et de Chute à Blondeau, de Vankleek Hill et de St-Albert;

vous de Rockland et de Clarence, d'Orléans et de Vars, de Lemieuxet de Curran, de Carlsbad et d'Apple Hill, de Casselman et de Wendover, et même ceux que j'aurais pu oublier;

tous les petits enfants au coeur bien français et à l'âme fièrement catholique,

offrez la semaine du 20-26 juin comme un immense et joyeux BOUQUET SPIRITUEL en l'honneur du Sacré-Coeur de Jésus, dont nous préparerons ensemble le triomphe à Ottawa, le 4 juillet.

Puis, adressez-en le rapport, au plus tard le 28 à votre

Oncle JEAN, le Droit, Ottawa, Ont.

A la s. Lorrain, Temiscaming, P. Q.

J'ai éprouvé une grande tristesse lorsque nous est parvenue la pénible nouvelle . . . J'ai pressenti le deuil sur toute votre école. Celui que nous pleurons s'était montré si bon pour vous et pour votre ami d'Ottawa, lors de son passage en mai dernier. Nous aurons la consolation de prier, ce qui est converser avec le bon Dieu de ceux que nous avons aimés ici bas . . . Sa belle âme sacerdotale a dû recevoir sa pleine récompense: du moins, nos prières communes lui aideront à jouir de la vision de Celui qu'il offrait chaque matin sur l'autel, avec une piété qui nous édifiait tous.

Je me joins à vous pour offrir à M. le vicaire mes plus respectueuses sympathies. Veuillez lui redire mon plus reconnaissant souvenir et les remercier du paternel intérêt manifesté pour nos sections juvéniles.

Mes chers enfants que je n'ai jamais oubliés, je rêvais d'aller vous voir, cette année. Des occupations nombreuses m'en ont empêché; mes dernières fins de semaine sont prises par toutes sortes d'obligations. Je me vois donc forcé de me soumettre, mais non sans avoir le coeur un peu gros. Je n'ai plus besoin de vous répéter que je garde un souvenir joyeux de l'inoubliable journée du 27 mai 1942. Il me semble que je prie chaque jour avec vous au pied de la Croix de fierté et d'amour . . . que je vous revois en classe, lançant au ciel votre magnifique Serment au drapeau, que je vous entends chanter votre difélité à la langue française, que certains d'entre vous reviennent me dire au revoir à la gare. Depuis ce temps, j'entoure l'image de Témiscamingue des plus belles fleurs de l'amitié et de la reconnaissance. Et j'en remercie le Sacré-Coeur, notre lumière et notre force communes. C'est Lui qui a tout fait, ce soir de délicieuse clarté, ces hymnes d'amour, ces promesses de fierté, ce charme indicible dans les esprits et les coeurs. Que le Coeur de l'Adorable en soit béni à jamais.

Je voulais vous revoir, le 26 juin, à la première grand'messe du R. P. Pharand, servite de Marie et premier prêtre canadien-français de Temiscaming. Je devais ce geste de gratitude à ses admirables parents, et de joie pour toute la population canadienne-française. Ce bonheur, le temps et le travail m'en priveront. Je serai avec vous quand même, par la pensée et par le coeur. Ce jour-là, j'aurai à remplir ailleurs un devoir honorable et difficile. Le sacrifice que je ferai et que vous ferez avec moi me rendra cettet tâche facile et la rendra utile à la gloire de Dieu.

Prochainement, j'écrirai aux garçons des sections. Je leur demande de bien accepter ce que je leur dirai, car tout sera pour leur plus grand bien. Priez tous et toutes pour qu'il en soit ainsi.

On vous dira que j'ai eu la joyeuse surprise de saluer deux de vos anciennes, maintenant au couvent de la rue Rideau, Ottawa.

Oncle JEAN

Les Mots Croisés du "Droit"

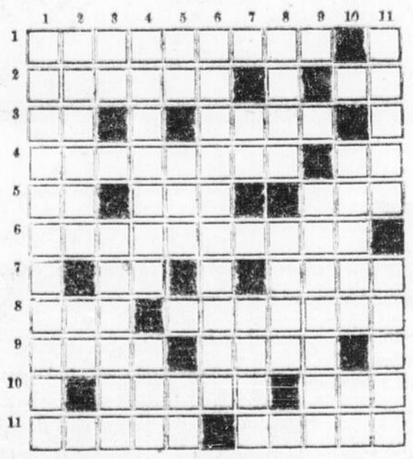

HORIZONTALEMENT

1—Infamie, honte.
2—Gâteau fait d'amandes et de caramel ou de miel. — Particule donnant plus de force à l'affirmation.
3—Négation — Genre de myriapodes.
4—Pression exercée par ce qui étreint — Dans.
5—D'un verbe gai — Préfixe — Principe de vie.
6—Anneau dans lequel glisse un verrou.
7—C'est-à-dire — Sulfate double d'alumine et de potasse.
8—Possessif — Réfléchit la lumière en scintillant.
9—Qui se rapporte aux Incas — Coupée jusqu'à la peau.
10—Canard fournissant un duvet recherché — Saison.
11—Récit d'un fait — Crochets.

VERTICALEMENT

1—Mode de distribution des nerfs dans une région.
2—Magie par laquelle on évoquait des esprits malfaisants — Pronom.
3—Sans ornement — Passer dans une eau nouvelle ce qui a déjà été lavé.
4—Ciseau de marbrier — Manière, façon.
5—La mienne — Colère — Petit cube pour jouer.
6—Route à suivre dans un voyage.
7—Note — Peu commun.
8—Rivière de France — Région de l'Indochine.
9—Confédérées, liguées.
10—Trouble dans son fonctionnement — Pronom.
11—Nom des plus grandes pennes des ailes d'un oiseau — Masse de neige durcie (pl.)

Solution du problème d'hier

J	E	R	E	M	I	A	D	E	■	O
U	L	U	L	E	R	■	I	L	E	S
R	I	M	E	R	■	M	A	U	R	E
I	S	B	A	■	M	I	■	R	■	E
S	I	■	T	R	A	N	S	E	S	■
T	O	R	I	I	■	A	U	N	E	S
E	N	■	S	E	C	R	E	T	E	■
■	■	E	M	U	L	E	■	■	L	E
E	■	P	E	S	E	T	A	■	A	N
T	O	I	■	E	R	■	■	A	N	E
A	N	S	E	■	C	U	P	I	D	E

Bonne Fête

11 juin 1943

Saint-Louis, Elisabeth, Sturgeon-Falls.
Tessier, Marcel, 10 ans, Ottawa.
Godin, Neida, 15 ans, Timmins.
Payette, Percy, 12 ans, Cornwall.
Brisson, Rodolphe, Cornwall.
Lalonde, Jeannette, Coniston.
Renaud, Gertrude, Masham.
Saint-Denis, Carmen, Saint-Eugène.
Gauthier, Armand, Minnow-Lake.
Sloan, Hélène, Minnow-Lake.
Tremblay, Stéphanie, 15 ans, Minnow-Lake.
Bélanger, Maurice, Mattawa.
Bureau, Germaine, 12 ans, Rouyn.
Grenier, Lucile, 13 ans, Rouyn.
Mantha, Marie-Paule, Ottawa.
Dunn, Eva, 15 ans, Espanola.

12 juin 1943

Quenneville, Colombe, Casselman.
Bonenfant, Cécile, Ottawa.
Castonguay, Marthe, Kirkland-Lake.
Marengère, Simon, Aylmer.
Villeneuve, Philippe, 12 ans, Ottawa.
Saint-Cyr, René, Kirkland-Lake.
Fortier, Fernand, Timmins.
Goulet, Armand, Timmins.
O'Brien, Marguerite, Cornwall.
Leduc, Cécile, 14 ans, Cornwall.
Duguay, Monique, 11 ans, Nicolet.
Lagrange, Ida, [illegible]
Lachance, [illegible]
Blouin, Rose-Line, 15 ans, Smooth-Rock-F.
Pratte, Thérèse, Rouyn.
Forget, Laurette, [illegible]
Forget, Yolande, 12 ans, Cache-Bay.
McDonald, Pearl, Chelmsford.
Cournoyer, Yvonne, Mattawa.
Mulligan, Julien, 15 ans, Ottawa.
Tremblay, Lionel, 15 ans, Windsor.
Raymond, Jeannine, 13 ans, Sarsfield.
Lavergne, Thérèse, Ottawa.
Charron, Odette, 14 ans, Ottawa.
Clément, Marie-Paulette, 6 ans, Vars.
Lacroix, Edouard, 13 ans, Chapleau.
Forget, Yolande, 12 ans, Cache-Bay.
Forget, Lucien, 12 ans, Sudbury.

13 juin 1943

Lamoureux, Thérèse, Saint-Isidore-de-P.
Lafontaine, Gertrude, Casselman.
O'Malley, Geneviève, 15 ans, Chelmsford.
Lanthier, Laurent, 15 ans, Ottawa.
Robert, Gérard, 13 ans, Ottawa.
Larocque, Donat, Timmins.
Langlois, Thérèse, 14 ans, Timmins.
Last, Ida-Rose, 15 ans, Timmins.
Noël, Roland, 15 ans, Cornwall.
Pepin, Alfreda, Blind-River.
Miron, Isabelle, Blind-River.
Lacasse, Alfred, Blind-River.
Maisonneuve, Rene, Saint-Eugène.
D'Aoust, Thérèse, Saint-Eugène.
Bélanger, André, 7 ans, Hull.
Godin, Marcel, 12 ans, Pembroke.
Gagnon, Denise, 13 ans, Rouyn.
Morel, Paul, 15 ans, Mattawa.
Mongeon, Georgette, Ottawa.
Duhamel, Claire, 15 ans, Ottawa.
St-Georges, Emilie-Anna, 13 ans, Lavigne.
Clément, Marie-Denise, 3 ans, Vars.
Mantha, Antoine, 9 ans, North-Bay.
Perras, Gérald, 9 ans, Russell.
Morel, Paul, 15 ans, Mattawa.

Aux directeurs et directrices des Sections juvéniles

Les journées passent, très lourdes. Les écoliers se montrent disposés à briser tout frein. Si ce n'était des examens qu'ils redoutent, vous auriez mille misères à mâter leur impatience. Vous avez donc besoin du secours du bon Dieu. Le voulez-vous prompt et complet, aidez vos élèves à préparer la Croisade de prière et de pénitence, laquelle aura lieu dans la semaine du 20-26 juin, aux heures précisément les plus fatigantes et les plus . . . méritoires. Faites-leur lire mes articles de chaque jour, organisez, encouragez, réveillez et, le lendemain, sans paraître las, recommencez, pour la plus grande gloire de Dieu.

Oncle JEAN.

Le Sect. Dollard des Ormeaux, River-Valley, Ont.

Cher Oncle Jean,

Vendredi, le 21 mai, à l'occasion du jour de l'Empire, mais surtout en l'honneur de la fête de Dollard, nous tenions notre assemblée mensuelle dont voici le rapport:

1—Serment d'honneur à la patrie et prière d'ouverture.
2—Chant: "Reviens Dollard" par la grande classe.
3—Lecture d'une composition: "Histoire de Dollard", par Denise Lafrenière.
4—Chant: "La Patrie" par les 5e, 6e, 7e et 8e années.
5—Récitation: "Les petits fumeurs" par Roméo Roy.
6—Composition: "La fête des mamans" par Jacqueline Giroux.
7—Récitation: "Les mamans" par Denise Lafrenière.
8—Récitation: "Ont-ils des mamamans" par Gertrude Maisonneuve et Anita Marleau.
9—Revue de grammaire française sur les verbes, par la 8e année.
10—Récitation: "Les derniers regards" par Roger Descoteaux.
11—Propositions:
1) Proposé par Denise Lafrenière, secondé par Roméo Roy: que nous assistions en plus grand nombre à la messe et au mois de Marie;
2) proposé par Louis Gignac, secondé par Paul Legault: que nous tenions la cour de l'école bien propre;
3) proposé par Rolande Descoteaux, secondé par Yolande Roy: que nous continuions tous les jours à faire notre visite à l'église;
4) Proposé par Roméo Roy et secondé par Simone Boileau: qu'aux récréations nous prenions nos rangs aussi vite que possible et que nous gardions le silence.
12—Un court programme pour "Le jour de l'Empire".
a) Chant: O Canada.
b) Lecture: Le jour de l'Empire, par Paul Legault.
c) Chant: Dieu protège le Roi.

Monsieur le curé Bradley, aumônier diocésain de la Croisade, nous donna plusieurs conseils pratiques. Il nous parla longuement de la Croisade qu'il veut établir parmi nous. Nous voulons être bien généreux, car pour être croisé il faut avoir un coeur et une âme généreux. Il clôtura l'assemblée en nous donnant sa bénédiction.

De vos neveux et vos nièces de River Valley.

Aline GOULARD, prés.,
Robert DUPRAS, sec.

Devise: "Marchons fièrement sur les pas de Dollard des Ormeaux."

ANNIE ROONEY, la petite orpheline — par BRANDON WALSH

BRICK BRADFORD à la recherche du diamant — par WILLIAM RITT et CLARENCE GRAY

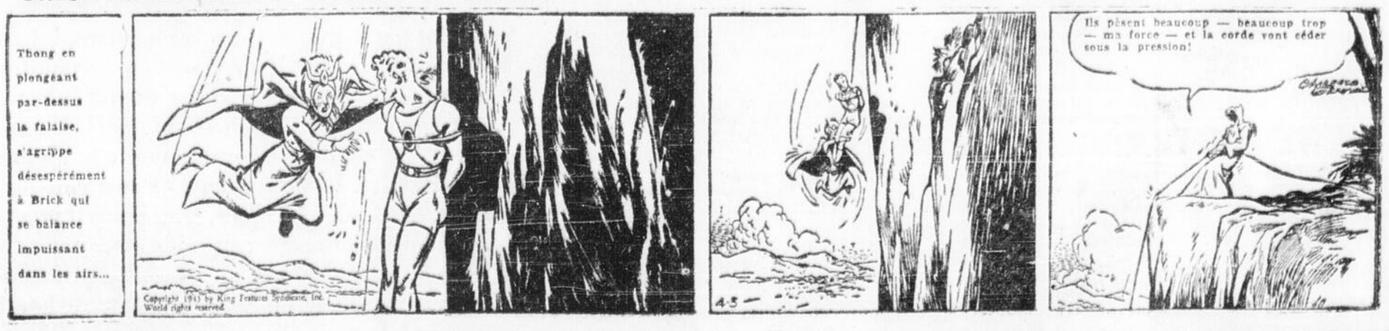

MANDRAKE, le magicien — par LEE FALK et RAY MOORE

Nouvelles de Hull

Une importante résolution sur le réseau de routes de notre région

Elle est rédigée par l'exécutif de l'Union des Chambres et est la fusion de celles présentées par ces dernières au congrès de Hull en mai

L'exécutif de l'Union des Chambres de commerce de l'ouest du Québec s'est réuni hier soir, à Hull, durant plusieurs heures et a accompli une besogne importante et considérable. Il a surtout mis la dernière main à la rédaction définitive d'une résolution portant sur notre réseau régional de routes et qui est la fusion de toutes celles présentées par les diverses chambres de l'Union au congrès semestriel tenu à Hull le 11 mai dernier. Elle représente une étude sérieuse et même fouillée de nos besoins routiers, dont on s'est trop peu occupé jusqu'ici, est-il dit, et auxquels il importe qu'il soit pourvu sans tarder.

L'exécutif avait été chargé de n'en faire qu'une de toutes ces résolutions, adoptées par les délégués, avec prière de la faire imprimer dans une brochurette de quelques centaines d'exemplaires à être distribués aux membres des chambres et autres personnes susceptibles d'être plus intéressées à la question. Cette brochurette devrait être prête pour distribution dans quelques semaines, croit-on.

C'est au notaire L.-J. Raymond, de Maniwaki, vice-président de l'Union, que l'on avait confié le soin de faire la fusion des résolutions, et il a reçu les félicitations et remerciements du président, M. Aimé Guertin, et de ses autres collègues de l'exécutif pour la façon dont il s'est acquitté de la tâche, qui exigeait une grosse somme de travail. La résolution en question est volumineuse et constitue ce que l'on peut appeler un programme complet de construction, de réfection et de parachèvement de routes principales et secondaires dans la région, de telle sorte que chacune de ses parties serait facilement reliée aux autres et que la région elle-même bénéficie économiquement, à tous égards, d'un véritable bon système routier.

Il a été signalé, au congrès, que nous n'avons pas encore une seule route de complètement finie.

L'exécutif était entièrement présent à la réunion. En plus de MM. Guertin et L.-J. Raymond, il comprend MM. James Ward, de Fort Coulonge, second vice-président, Me Paul Raymond, de Buckingham, secrétaire, et Me J. Boucher, de Hull, trésorier.

D'autres questions ont été soulevées et discutées au cours de la séance. M. Guertin a fait part de plusieurs correspondances et commentaires oraux qu'il a reçus à l'occasion du dernier congrès et de son article dans le programme-souvenir publié pour la circonstance.

Correspondances et commentaires très généralement encourageants

Le prochain congrès semestriel aura lieu en octobre, tout probablement à Montebello, où la chambre de commerce locale sera heureuse de recevoir les délégués, selon ce qui a déjà été dit. Le congrès portera sur la chasse et la pêche, ainsi que sur le tourisme en notre région.

Au congrès de mai, l'Union avait aussi adopté une résolution réclamant l'établissement d'une école moyenne d'agriculture et de sylviculture dans la région, et des nouvelles données hier soir sont à l'effet que le projet s'étudie et se discute sérieusement, ce qui fait prévoir qu'il aboutirait dans un avenir plus ou moins rapproché.

Condamné à $25 d'amende et aux frais

Roch Landriault, 118 Murray, Ottawa, arrêté hier soir à Hull, par la police locale, a été accusé ce matin devant le juge J.-A. Métayer d'avoir conduit une auto d'une façon dangereuse sur une voie publique. Il s'est reconnu coupable et a été condamné à $25 d'amende et aux frais ou à 1 mois. Il a payé.

Mme J. Sanscartier décédée à 60 ans

Mme Joseph Sanscartier, née Donalda Larocque et mariée en premières noces à feu Georges Pilon, est décédée ce matin à l'hôpital, après une longue maladie et à l'âge de 60 ans. Native de Pte-Gatineau, elle y passa toute sa vie et demeurait à 100 St-Jean-Baptiste. Son premier mari est mort il y a 25 ans et elle s'était remariée il y a 23 ans. Outre son époux, elle laisse sept fils, Yvanhoe, dans l'armée canadienne, au camp Borden, Roméo, Teddy, Léon et Emilien Pilon, Gérard et Florian Sanscartier; un frère, Emérilde Larocque, en Colombie Canadienne; une soeur, Mme Adolphe Miron, 82 St-Antoine Pte Gatineau, où la dépouille mortelle est exposée.

Les funérailles auront lieu dimanche après-midi. Le départ de la maison mortuaire se fera à 2 h. 45 pour un Libera à 3 heures en l'église St-François de Sales de Pte-Gatineau, et l'inhumation subséquente au cimetière paroissial. Le service funèbre sera célébré lundi matin, à 8 h., en la même église.

Le gouvernement argentin . . .

(Suite de la 1ère page)

d'hui, soit midi, heure de Buenos-Ayres.

En réponse à des questions, Hull déclara que toutes les républiques américaines qui n'ont pas reconnu le nouveau gouvernement hier le feront probablement aujourd'hui.

Il est entendu, dit-il, que les Etats-Unis ont collaboré avec les autres gouvernements américains au sujet de la question de reconnaissance, mais chaque gouvernement agit de sa propre initiative.

On lui demanda s'il s'attendait à quelque changement dans la situation de neutralité de l'Argentine relativement à la guerre, et il répondit que rien de cette nature n'avait été discuté entre les Etats-Unis et l'Argentine, ni directement ni indirectement.

Il ajouta que les Etats-Unis avaient eu l'avantage d'avoir eu les déclarations du gouvernement de l'Argentine sur sa politique future.

Il dit que la décision de reconnaître le nouveau gouvernement de l'Argentine était l'une des mesures usuelles prises en pareil cas et quelque chose de la nature de la routine.

On demanda à Hull si les Etats-Unis avaient agi en collaboration avec le Royaume-Uni dans leur décision, et il répondit que les Etats-Unis avaient agi de leur propre initiative, ajoutant que le secrétaire d'Etat avait été en conférence avec les gouvernements des autres républiques américaines.

BUENOS-AYRES, le 11. (P.A.) — Le ministre du Canada en Argentine, le juge W.-F.-A. Turgeon, s'est rendu au ministère des Affaires étrangères et y a remis une note au nom du gouvernement canadien.

Une tornade a balayé l'Abitibi

(Suite de la première page)

furent considérables et deux enfants, Donald McDiarmid, 12 ans, et Georges Rogers, 16 ans, d'Aylmer, ont perdu la vie. Les communications ont été interrompues pendant quelque temps à certains endroits. Plusieurs arbres ont été endommagés et des granges furent emportées le long de la rivière Ottawa.

La région des Iles-de-la-Madeleine a aussi connu dernièrement des tempêtes dans le genre de celles qui se sont abattues sur les environs d'Amos et d'Ottawa. M. Hormisdas Langlais, député de l'union nationale à l'Assemblée législative de Québec, a déclaré, en effet, à la Presse canadienne, hier, qu'un fort vent a soufflé pendant six jours sur les îles, la semaine dernière, et a causé beaucoup de dommages aux agrès de pêche et aux trappes pour prendre le homard. Cependant, les dommages aux propriétés furent légers.

La grève du charbon . . .

(Suite de la 1ère page)

jours. L'argent de l'amende doit être versé aux oeuvres de charité.

M. Ickes a fait remarquer que le gouvernement avait ordonné de s'en tenir à l'ancien contrat, quand les pourparlers furent interrompus par la demande de John-L. Lewis pour une augmentation de salaire de $2 par jour. Plusieurs porte-parole de l'union prétendent cependant que les amendes sont illégales, parce que le contrat avait déjà expiré.

Ces porte-parole ont prévenu le gouvernement que l'amende blesserait les mineurs, et plusieurs ont même prédit carrément une autre grève.

Les United Mine Workers ont voté ce matin afin de briser définitivement la conférence au sujet des salaires avec les exploitants de la région des Appalaches parce que, disent-ils, ceux-ci ne se présentent pas "aux séances de la conférence.

Le vote a été pris quand M. Ezra van Horn, président de la conférence eut lu un télégramme des exploitants disant qu'ils ne reviendraient pas tant que la Commission du travail de guerre n'aurait pas indiqué sa décision. Seuls les directeurs de la conférence et les représentants des United Mine Workers étaient présents.

Les porte-parole des United Mine Workers affirment que bien que van Horn n'ait ajourné les séances que d'une journée, le vote des mineurs a donné le coup de grâce à la conférence et signifie que si on reprend les négociations, on devra commencer une nouvelle conférence.

Pontiac aura son unité sanitaire

Nous apprenons que le comté de Pontiac aura sous peu son unité sanitaire, comme les autres comtés voisins. Le conseil du comté, à sa réunion régulière du 9 juin, a demandé l'établissement de telle unité, étant prêt à payer la contribution réglementaire. L'unité aura ses quartiers à Fort Coulonge, et devrait pouvoir être mise sur pied prochainement.

Le commodore de l'air Frank S. McGILL, officier général commandant la région d'entraînement no 1 à Toronto, a été promu au grade de vice-maréchal de l'air, annonce aujourd'hui le quartier général du C.A.R.C.

Bureau passé de Montréal à Ottawa

A compter du 30 juin, le bureau régional du régisseur de la construction, de Montréal, sera fermé et ses dossiers et archives seront transférés à Ottawa.

Le ministère des Munitions annonça en même temps la démission de M. Henri-S. Labelle, directeur régional de Montréal, qui désire, depuis quelque temps, se consacrer entièrement à sa profession d'architecte.

M. John Schofield, régisseur de la construction, a fait remarquer que la fermeture du bureau de Montréal fait suite à une semblable décision prise au début de l'année lorsque le bureau de la régie à Toronto fut transporté à Ottawa. "Dorénavant, ajouta-t-il, on s'occupera à Ottawa des formules de demande pour les permis de construction de la province de Québec", et les demandeurs n'en souffriront aucun retard parce que normalement les permis doivent avoir l'approbation du régisseur ou du sous-régisseur qui tous deux ont leurs bureaux à Ottawa.

Les filles font encore la grève au café Glory

GLACE BAY, N.-E., le 11 (P.C.) — Le piquet se continue aujourd'hui au café Glory, pendant que les filles de restaurants en sont à leur cinquième jour de grève. Des conférences doivent avoir lieu entre T. Maclachlan, président de la fédération du travail de la Nouvelle-Ecosse et Yen Yee, propriétaire du restaurant en grève.

Les 12 filles employées dans le café et qui sont membres de l'union des filles de restaurants, ont fait la grève dimanche. Yee a déclaré hier soir que "la grève a été faite par suite du refus d'une jeune fille de se rendre à son travail 25 minutes après que son équipe eut commencé."

Cette fille fut renvoyé et "les autres partirent avec elle."

(La Presse canadienne a rapporté par erreur le 9 juin que la cause de la grève était le refus du propriétaire du café d'installer une pièce où les jeunes filles pourraient es poudrer.)

CINEPHILES D'OTTAWA

Le Club cinématographique d'Ottawa tenait mercerdi soir son assemblée mensuelle sous la présidence du Dr W.-G. McGregor. On présenta à cette occasion la 2ème partie du film "Our Town" fourni par le club cinématografique de Winnipeg. On montra encore une pellicule produite par le club d'Ottawa et ayant trait à la clinique des Donneurs de sang de la Croix-Rouge.

Les religieuses et l'assurance . . .

(Suite de la première)

maintiendrait inchangées les institutions de charité privée.

Il précisa que l'assurance-maladie devrait être administrée par une régie non-politique, responsable seulement aux gouvernements provinciaux, par l'intermédiaire ou non du ministre provincial de la santé.

Il demanda que les religieuses, qui jouent un rôle de premier plan dans l'hospitalisation au pays, soient représentées dans les divers comités d'assurance-maladie — tant les commissions provinciales que fédérales.

M. Maurice Lalonde, député libéral de Labelle, se dit alors nettement contre le plan actuel d'assurance-maladie si on ne pouvait en soustraire l'administration à la politique.

Nouveaux succès

(Suite de la première)

Keou et Peïping, faisant plusieurs victimes lors de combats de rues.

On dit encore qu'un combat serait en cours au nord du lac Toungting, où les Japonais ont effectué une contre-attaque, il y a deux jours, après avoir reçu des renforts.

Des indices laissent prévoir que les Japonais préparent une nouvelle campagne dans le haut du fleuve Bleu.

Des navires de transport chargés de munitions et d'autres matériaux de guerre monteraient sur la rivière et reviendraient du bas du fleuve ayant à leur bord des blessés japonais du front du Ho-Pé à l'ouest.

Déjeuner aux aumôniers de l'armée à midi

Les aumôniers catholiques supérieurs de la marine, de l'armée et de l'aviation, étaient les hôtes des Chevalier de Colomb, à midi, à un banquet au Château-Laurier. Après ce déjeuner, les aumôniers se sont réunis à l'université d'Ottawa pour reprendre leurs séances d'études entreprises jeudi matin, dès l'ouverture du congrès.

Cette réunion est présidée par le brigadier S. Exc. Mgr C.-L. Nelligan, aumônier catholique en chef de l'armée et de la marine et directeur du service des aumôniers de l'aviation.

Ce matin, on a envisagé la question du bien-être spirituel du personnel des forces armées, des missions et des retraites.

Jeudi matin, les aumôniers ont étudié les sujets suivants: le magistrat, l'instruction religieuse dans les forces armées, et le lieutenant-colonel Williams a donné une conférence sur la tempérance et les conditions morales. Dans l'après-midi, on a étudié des problèmes d'adminsitration spirituelle et des problèmes suscités par l'admission des femmes dans les services armées.

Il y eut aussi des conférences et discussions sur des plans de réhabilitation du personnel pendant et après la guerre.

Les aumôniers ont aussi élaboré ces programmes concernant les fonctions respectives des aumôniers des trois services. Ils ont mis à l'étude les questions relatives au statut des aumônier, à l'uniforme, aux grade, aux manuels, aux promotions, aux visites des proches parents en cas d'accidents ou de décès.

Les aumôniers suivants ont agi comme secrétaire de chacune de leur section respective: le Rév. M.-P. MacIsaac, pour la marine; le major J.-L. Hennessey, pour l'armée, et le chef d'escadrille L.-E. Cagnon, pour l'aviation.

On retrouve un noyé aujourd'hui

On a retrouvé ce matin vers sept heures, le corps d'une victime de l'onde, entre St-Joseph d'Orléans et Cumberland. Le corps a été découvert flottant à la dérive par M. Alphée Payer qui faisait l'inspection de billes aux environs des îles Pitré. La dépouille a été transportée aux salons de M. Joseph Brunet, entrepreneur de Rockland, qui avertit immédiatement la police d'Ottawa. Dans les poches du noyé, on a trouvé une carte d'enregistrement portant le nom de Léopold Poirier, 39, rue Ladouceur, Ottawa. Un type de ce nom, âgé de 31 ans, était disparu le 12 novembre 1942, a-t-on appris aujourd'hui à la police d'Ottawa.

Le Dr Powers, coroner, a été appelé sur les lieux ainsi que la police provinciale. Le corps a été transporté à Ottawa pour l'inhumation et la famille Poirier a été avertie.

L'inhumation eut lieu cet après-midi à 4 heures au cimetière Notre-Dame d'Ottawa. Le défunt laisse dans le deuil, outre sa femme, née Mathilda Beauregard, trois fils: Claude, 9 ans, Roger, 8 ans, Raymond, 4 ans. Il y aura service plus tard.

BUCKINGHAM

BUCKINGHAM, (Qué.), le 11. — (D.N.C.) — La séance de diction donnée par les élèves du couvent et dirigée par les Rdes SS. Grises-de-la-Croix a obtenu un excellent succès.

De nombreux parents ainsi que plusieurs invités ont assisté à cette soirée.

Les élèves ont été remarquables par la simplicité et la pureté de leurs expressions.

M. le curé A. Bélanger a remercié le public et a félicité les organisatrices de ce magnifique travail donné aux enfants, et a suggéré aux parents de bien vouloir aidre à continuer cette tâche si bien commencée.

Le programme suivant fut exécuté:

Hommages à notre vénéré Pasteur: Hortense Desjardins.

Présentation de fleurs: Jeannine Desjardins, Bibiane Blais.

Chant: Les benjamines.

Diction — 1er groupe. — Récitation d'ensemble: "Je ne veux pas être croquée." — "La petite fille": Denise Guenette. — "Cinq ans": Denise Bourbonnais. — "A deux battants": Lucille Labbé. — "Un amour de bébé": Raymonde Fecteau. — "Qui a fait le monde": Thérèse Bastien. — "Théologie enfantine": Françoise Soucy. — "Je ne veux pas être croquée": Pauline Tambeau. — "Une méprise": Micheline Thibert, Rachel Desjardins.

Diction — 2e groupe. — Récitation d'ensemble: "Une dent perdue". — "Ce bon petit Auguste": Claudette Saint-Pierre. — "Réponse à M. l'Inspecteur": Ghislaine Fecteau. — "L'abeille et l'enfant": Andrea Parent. — "La plainte des jouets": Jeannine Desjardins. — "Un beau rêve": Andréanne Parent. — "Le rôle des petites soeurs": Bibiane Blais. — Duo comique: "A chacun son goût", Line Gauthier, Pierrette Tremblay. Au piano, Inès Landry.

Diction — 3e groupe. — Récitation d'ensemble: "Après la bataille". — "Ange perdu": Vivienne Brisebois. — "Le petit bonhomme": Inès Landry. — "Le drapeau": Jacqueline Charbonneau. — "L'oiseau mort": Gisèle Lepage. — "La dent de sagesse": Denise Fauvelle. — "L'enfant et le miroir": Monique Renaud. — "La première dent du petit Jésus": Thérèse Blais. — Saynète: "Les petites semeuses de joie", un groupe de jeunes. Au piano: Hermance Latour.

Diction — 4e groupe. — Récitation d'ensemble: "Salut o Canada". — "La distribution des prix": Suzanne Tambeau. — "Les rubans": Pierrette Bastien. — "Noël": Réjeanne Desjardins. — "Bretons têtus": Gisèle Raby. — "L'enfant grec": Carmen Smith. — "Celui qui frappe": Suzanne Charbonneau.

Diction — 5e groupe. — Récitation d'ensemble: "La jeunesse qu'il nous faut". — "Le sang du Christ": Eveline Casey. — "L'orpheline": Jacqueline Bastien. — "Ce qu'a fait Pierre": Juliette Minnie. — "Noël de père": Annette Patry. — "Le petit mendiant": Hortense Desjardins. — Choeur à trois voix: "Orage et prière", par la chorale de l'Académie.

Le chant "O Canada". Au piano, Germaine Bisebois.

Le professeur de diction était Mlle Germaine Séguin, L.D.

M. Yvon Déziel est champion dans Québec

M. Yvon Déziel, de Hull, a reçu, ce matin, à l'occasion de la proclamation des notes des élèves de dactylographie et de sténographie de l'Académie de La Salle, un magnifique dactylographe portatif, don de la compagnie Underwood, pour ses derniers succès en dactylographie, alors qu'il remporta le championat de la province de Québec, avec 109 mots à la minute.

Le R. F. Rembert, directeur de l'Académie, félicita M. Yvon Déziel de ses succès et souhaita que dans un avenir prochain, l'Académie aie plusieurs élèves faisant

M. YVON DEZIEL

105 mots à la minute, méritant ainsi un dactylographe. Il rappela la vie du jeune Déziel, disant qu'il avait très bien suivi les traces de son père dans le théâtre et la musique.

Le R. F. Merul, professeur de dactylographie à l'Académie, fit la présentation du dactylographe à M. Yvon Déziel. Ce dernier, remercia lef rère Mirul, pour les trois années d'enseignement qui lui valurent ce magnifique cadeau.

M. Henri Tassé, président de l'Amicale des Anciens de l'Académie, félicita, lui aussi, le jeune Déziel et donna des conseils aux élèves à l'occasion de leurs prochaines vacances. Il décerna aussi une carte de membre de l'Amicale, pour l'année 1943, à MM. Albert Lacasse, Raymond Laprade, Marcel Lurette, Roméo Parker, Gérard Gravelle, Gérard Galipeau, J.-M. Séguin, Jean-Jacques Gratton, Maurice Lemieux, Roger Gravelle, Robert Lévesque, Roger Racicot, André Grignon et Gérard Lachance, tous finissants de commerce et d'immatriculation. Il présenta aussi une carte de membre aux frères Paul et Léo, ainsi qu'à M. Yvon Déziel.

M. André Grignon, parlant aux noms des élèves du commerce et de l'immatriculation, remercia M. Tassé pour son geste et certifia que ceux à qui l'on venait de décerner une carte de membre sauront jouir des activités de l'Alma Mater.

Ensuite le Fr Merul, professeur de dactylographie, proclama les notes de ses élèves lors des derniers examens, en mai. M. François Granger est arrivé premier, avec 87 mots à la minute, et M. Paul-Emile Meunier, a remporté la deuxième place, avec 67 mots. Le frère Merul déclara que 31 avaient reçu leur diplôme de Québec.

M. Gérard Galipeau a eu 100% à l'examen de sténographie, tant en français qu'en anglais, tandis que M. Albert Lacasse a remporté 89% en français et 88% en anglais. Ces deux candidats furent les seuls à concourir à l'examen du 100 mots à la minutes. MM. François Granger et Fernand Despatie ont eu 100 %, tant en français qu'en anglais, pour l'examen de 80 mots à la minute. Les autres candidats qui ont passé avec succès l'examen du 80 mots, sont MM. Germain Pilon, Gérard Gravelle, Fernand Mutchmore, René Lurette, Edmond Leclaire, Marcel Lurette, Georges Brousseau, Donat Gosselin, Gérard Grand'Maître, Bernard Lavigne, Armand Levasseur, et Roger Loyer. Ont reçu leur certificat de 60 mots, MM. Léo Boyer, A. Charron et Desnoyers.

Ces résultats furent annoncés par le frère Roland, professeur de sténographie à l'Académie.

Ensuite M. Raoul Déziel remercia le personnel enseignant et le R. F. Directeur, pour la formation donnée à ses enfants et surtout pour les succès remportés par son fils Yvon.

Mme Déziel, professeur de diction à l'Académie, déclara qu'en général les concours de diction furent bons. Elle souhaita à tous les élèves, de passer de bonnes vacances.

WASHINGTON, le 11. — (P.A.) — Une législation de compromis pour diminuer les grèves dans les industries de guerre aux Etats-Unis et les proscrire dans les usines mises en opération par le gouvernement a été adoptée aujourd'hui par la Chambre des représentants. La mesure devra être présentée au Sénat.

Chénéville, Qué.

CHENEVILLE, Qué., le 11. — (D.N.C.) — M. et Mme Francis Proulx, d'East Templeton, et leurs deux enfants visitaient la famille Nap. Périard, récemment.

M. et Mme Henri Proulx et leur fillette rendaient visite à chez MM. Fernand Deschambault et J.-Paul Legris, ces jours derniers.

Dernièrement, M. et Mme Foster, d'Ottawa, étaient chez M. Jos Closson.

Mme Nap. Laplante est revenue dans sa famille, après un séjour à Montréal, où elle suivait des traitements.

Mmes Jos Closson et Jos Labelle ont fait un court voyage à Angers, dernièrement.

Dimanche dernier, M. Nap. Périard recevait la famille Clément Valade, de Montréal, M. et Mme Basile Périard et leur petite fille Marthe ainsi que Rolland Chaloult, de Thurso.

Mme Fernand Deschambault est revenue d'un voyage de quelques jours chez ses parents, à Montréal.

Mlle Jeanne d'Arc Laplante est retournée à Ottawa, après avoir passé quelques mois chez ses parents.

Dernièrement, M. et Mme Roger Dumas, du Nominingue, rendaient visite à Mme H. Dumas.

M. et Mme Ferrie Aubin viennent demeurer parmi nous.

M. Nestor D'Aoust et sa mère, Mme Delphis D'Aoust, de Montebello visitaient la famille A. Levert, dernièrement.

M. et Mme Jos Joly ont fait un voyage chez des parents à Ottawa.

A l'Ascension, M. Nap Périard rendait visite à son oncle, M. Edmond Sabourin, de Valency.

Mlles Alma Guindon, Adèle Périard et Géraldine Séguin visitaient M. Godefroy Dallaire, de St-Sixte, dernièrement.

Mlles Simone Leduc, Alma Guindon, Denise Servant et Adèle Périard assistaient à une séance au Juniorat de Papineauville, lundi dernier.

M. Jean-Paul Côté, R.C., du camp militaire de St-Jérôme, rendait visite à Mlle Jeanne d'Arc Chéné, dernièrement.

M. L. Dugnay, professeur, est revenu parmi nous, après avoir passé quelques jours à Thurso, dans sa famille.

M. et Mme Marcel Raymond sont revenus d'un voyage à Montréal.

M. et Mme Urbain Dinel visitaient M. Léandre Dinel, dimanche dernier.

M. Wilfrid David a passé quelques jours dans sa famille; il était accompagné de M. Germain Roberge.

Dernièrement, MM. Fernand Bélanger et Labelle, de Montréal, visitaient M. et Mme P.-A. Bélanger, dimanche dernier.

Dimanche dernier, Mme O. Strasbourg et Guillaume Racicot étaient de passage à Montebello.

Blue-Sea-Lake (Qué.)

BLUE SEA LAKE, (Qué.), le 11. — (D.N.C.) — M. et Mme Emile Ethier, accompagnés de leur fils Robert et de M. Robert Lacaille, de Montréal, ainsi que M. et Mme Adélard Lacasse et M. et Mme Albert Mainville, de Hull, étaient en visite chez Mme Vve Charles Lacaille, dernièrement.

M. et Mme Gérald Simard, d'Ottawa, accompagnés de leurs enfants, étaient en visite chez leurs parents, M. et Mme Joseph Beaudoin.

M. Romain Lacroix de Sarnia, est venu passer quelques jours dans sa famille, récemment.

Mme Joseph Levac passait quelques jours chez sa fille, Mme Alfred Benoit, à Duhamel.

M. et Mme Avila Bernier, de Messines, accompagnés de leurs enfants, Lucille, Madeleine et Marie-Claire, étaient en visite chez leurs parents, M. et Mme Louis Güillot, ainsi que M. et Mme Sévérin Labelle, récemment.

M. et Mme Anthime Fortin ont eu la douleur de perdre leur enfant, baptisée sous les prénoms de: Marie-Homerille-Germaine. La cérémonie des anges eut lieu le 6 juin.

Caplan's

Ouvert Toute la Journée SAMEDI

FERME LUNDI (TOUTE LA JOURNEE)
DURANT JUIN, JUILLET, AOUT

COMPLETS TROPICAUX POUR HOMMES

Un assortiment spécial de complets tropicaux frais, confortables. Confection impeccable suivant nos hauts prototypes. Teintes: beige, brun pâle, brun foncé, cacao, bleu, gris; teintes unies ou à rayures. Tailles: 34 à 42. ..... **24.50**

CHAPEAUX DE PAILLE

Chapeaux de maille Miami léger et de pailles unies pour hommes. Passes rabattues avec bandes de fantaisie, en toutes les nouvelles teintes. Pointures: 6⅞ à 7⅜.

2.95

D'autres 2.50 à 3.95

CHEMISES SPORT POUR HOMMES

Genres insérés ou non, avec collets deux façons et deux poches. Broadcloth, rajah et chevronné. Teintes: blanc, beige, bleu, sable, fawn et brun. Tailles: petites, moyennes et fortes.

2.50

D'autres 1.65 à 3.50

OXFORDS SPORT POUR HOMMES

Pour la ville ou la campagne. De Buck tout blanc en genres unis ou brogue. Mocassins bruns ou empeignes unies et oxfords tan pâle. Bouts moyens ou pointus. Pointures: 6 à 11.—

2.98 à 8.00

Rappelez-vous la "Fête des Pères", le 20 juin

Mobilier Chesterfield

DE 3 PIECES

Un modèle confortable avec monture de bois visible. Couvert de velours fleuri. Trois modèles au choix. Spécial,

$139

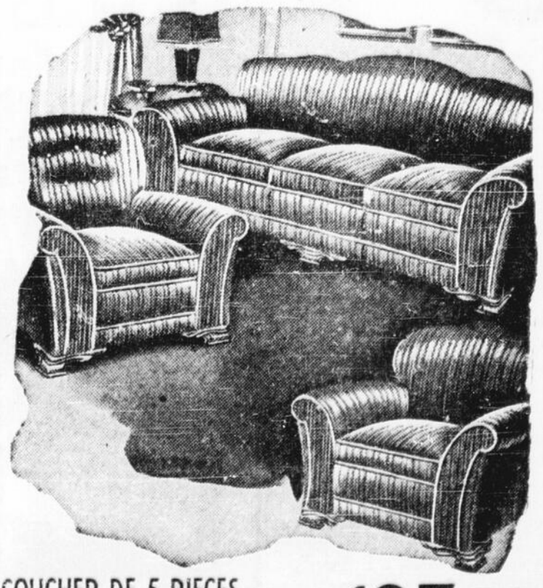

MOBILIER DE CHAMBRE A COUCHER DE 5 PIECES

Conception moderne, comprenant toilette, chiffonnier, coiffeuse, lit et banc capitonné. Un beau mobilier en noyer deux teintes d'Orient. Spécial, ... **137.50**

CONDITIONS A DEBATTRE SUIVANT LES REGLEMENTS DU GOUVERNEMENT

C. CAPLAN LIMITED, 129-137, RUE RIDEAU

RADIO — CINÉMA — MUSIQUE

Sur l'écran

Vendredi, le 11 juin, 1943

AU RIDEAU
"Casablanca"
(suite et fin)

otrasser avec l'aide de la police française du protectorat marocain, le Capitaine Renault (Claude Rains) opère l'arrestation d'Ugarte. Il s'agit maintenant pour l'officier allemand d'empêcher Ilsa et Laszlo de se procurer les saufs-conduits.

Incidemment, nous apprenons au cours de l'intrigue qu'Ilsa et Rick sont devenus amoureux l'un de l'autre quand ils se rencontrèrent à Paris.

A la dernière minute, comme ils allaient fuir la capitale française avant l'entrée des troupes nazies, Ilsa abandonne Rick et se sauve. Mais, une fois rendue à Casablanca, c'est à son tour à supplier Rick de lui laisser avoir un des passeports.

La vérité est qu'Ilsa est déjà mariée à Laszlo et c'est après avoir appris que son mari était mort dans un camp de concentration en Allemagne qu'elle avait eu une affaire avec Rick.

Or, se retrouvant à Casablanca, Ilsa et Laszlo se rendent compte qu'ils aiment encore à la folie.

Rick prépare leur fuite en remettant à Laszlo les deux saufs-conduits et le couple monte dans un avion en partance pour Lisbonne.

Au cours d'une altercation, Rick tue Strasser et Renault qui n'aimait pas l'Allemand, prend la part de Rick et le libère.

Tous deux vont s'enrôler dans l'armée des Français combattants tandis que Laszlo et Ilsa sont enfin libres de poursuivre leur besogne en dirigeant la société secrète qui organise le sabotage contre les occupants du sol français.

LE PETIT THEATRE

"Song of the Islands"

Pour les cinéphiles amateurs de chansons et de danses exotiques, de voyages cinématographiques dans les îles du Pacifique, "Song of the Islands" qui est à l'affiche du Petit Théâtre est un film à voir.

Il suffit de dire que Betty Grable est la vedette de ce film pour qu'on imagine l'entrain qui l'anime d'un bout à l'autre. Victor Mature est son partenaire.

L'intrigue est de peu d'importance. Ce qui compte c'est la musique, la danse, les décors, et la petite histoire d'amour qui se termine avec un heureux dénouement.

Jack Oakie, comique avec facilité, et Thomas Mitchell secondent Victor Mature et Betty Grable, qui sont agréables à regarder.

Au ELGIN

"Lady of Burlesque"
tout indiqué pour
Barbara Stanwyck

Barbara Stanwyck, qui joue le rôle-titre de "Lady of Burlesque" au Elgin, est née à Brooklyn, N.-Y., et fit ses études à la même institution que les soeurs Talmadge, le Erasmus Hall High School. Tour à tour téléphoniste, sténographe pour une maison de mode new-yorkaise puis mannequin, elle débuta au théâtre comme danseuse.

Elle parut d'abord dans la revue "Keep Kool", au Globe, puis dans les "Ziegfield Follies" de 1924, pour s'engager ensuite dans deux clubs de nuit, le Everglades et le Club Anatole. C'est le dramaturge Willard Mack qui lui donna son premier rôle dramatique, qui ne consistait qu'en quelques lignes, dans "The Noose". Ces quelques lignes lui valant un grand succès personnel, Mack lui confia un meilleur rôle et finalement le premier rôle de sa pièce. L'imprésario Arthur Hopkins remarqua le talent de la débutante et l'engagea pour le premier rôle féminin de "Burlesque", où au côté de Hal Skelly elle se distingua au point de devenir du jour au lendemain l'une des étoiles du Broadway. "Burlesque" lui valut deux années consécutives de triomphe. Lorsque la pièce quitta l'affiche, la Paramount réussit à engager Hal Skelly pour interpréter dans l'adaptation faite de "Burlesque", sous le titre de "The Dance of Life", le même rôle qu'à la scène, mais elle fut prévenue par les United Artists pour l'engagement de Barbara Stanwick. Ce fut Nancy Carroll qui reprit le rôle de celle-ci à l'écran. Les United Artists confièrent à Barbara Stanwyck, pour son début, le premier rôle de "The Locked Door", adaptation de la pièce de Channing Pollock "The Sign on The Door". Barbara tourna ensuite "Mexicali Rose" et "Ladies of Leisure", et depuis une infinité de films. Barbara est une artiste dramatique dont le talent sort de l'ordinaire et dont le masque, à l'écran, est d'une rare mobilité.

Au FRANÇAIS

"Escape From Crime"

avec Richard Travis, Julie Bishop

Ici, tout est subordonné à l'action. L'allure du film est endiablé et n'a pas un moment de répit. L'intrigue se déroule si rapidement que le spectateur n'a pas le temps de s'arrêter un moment à songer à autre chose. Il doit suivre avec tous ses yeux s'il ne veut rien manquer. Il est question d'un repris de justice qui, libéré sur parole, se rend compte combien difficile est le droit chemin quand on a un casier judiciaire à son discrédit.

Le pauvre diable qui remplit ce rôle (Richard Travis) est mêlé à une sale affaire par un chef de bande (Paul Fix). La connaissance de la photographie qu'il a acquise alors qu'il était en prison aide, toutefois Travis à se trouver une place de photographe dans un tabloide. C'est en cette qualité qu'il photographie des bandits qui viennent de dévaliser une banque. Or, l'un des bandits est précisément celui qui avait tenté de l'impliquer dans un crime. Grâce à la photo, la police retrace les auteurs du vol. Mais, Travis a des difficultés avec la justice quand il réussit à prendre la photographie d'une électrocution. Il s'en tire cependant en capturant Fix au cours d'une rixe à coups de révolvers entre la police et des bandits. Julie Bishop remplit le rôle de la femme de Travis.

Les autres rôles sont tenus par Wade Boteler, Fix, Rex Williams, Frank Wilcox.

A l'IMPERIAL

"THE IMMORTAL SERGENT"

Tous connaissent ce désert, trois ou quatre fois plus grand que la France, qu'est la Libye; situé au nord-est du Sahara, entre la Tripolitaine et la Cyrénaïque, il fait évoquer une mer houleuse de sable blanc; le site est admirablement choisi pour immortaliser une victoire, prix de sacrifices, de fatigues, et de dangers.

"The Immortal Sergent" a pour vedette Henry Fonda, un amoureux qui se voit un jour à la tête d'un groupe d'hommes en face de la famine et de l'ennemi, dans le désert de la Libye. Ces circonstances suffiraient seules à expliquer le couronnement de la poignée de britanniques.

Ce film ne peut assurément être classé parmi les films documentaires, mais le sujet n'en est pas moins actuel et réaliste et ne cessera pas d'être vu et revu avec enthousiasme. "The Immortal Sergent" est à l'affiche à l'Impérial.

AU CENTRE

"Frankenstein Meets the Wolf Man" est un super-film d'horreur où Lon Chaney fils reprend le célèbre rôle de Frankenstein, créé il y a quelques années par Boris Karloff, tandis que Bela Lugosi tient celui de l'homme-loup. La belle Ilona Massey est l'héroïne, et Patric Knowles tient le rôle du jeune premier. La distribution comprend encore Lionel Atwill et Maria Ouspenskaya, populaires artistes de composition.

Ilona Massey tient le rôle de la beauté convoitée. Il appert que la blonde actrice hongroise qui, avant de venir à Hollywood était grande vedette à Vienne, donne dans ce film l'une des meilleures interprétations de sa carrière.

Nous l'avons vue dans "Invisible Agent" et "International Spy" tenant des rôles de ce genre. Ilona vint à Hollywood en 1936 et ne sachant pas l'anglais elle dut consacrer tout d'abord deux longues années à l'étude de cette langue. On la vit dans "Rosalie", puis dans "Balalaika".

Au micro

Les programmes et les renseignements radiophoniques que nous publions nous sont transmis par les postes. S'il arrive que programme ne passe pas à l'heure mentionnée ou qu'un renseignement soit inexact le "Droit" n'en peut être tenu responsable.

Ici l'on chante

Le vendredi soir, de 8 h. 30 à 9 heures, nous revient l'émission Ici, l'on chante, diffusée par Radio-Canada de ses studios de Québec. Cette demi-heure de chansonnettes est interprétée par Germaine Côté et Paul Létourneau, solistes, le choeur mixte et l'orchestre de Gilbert Darisse. Ce dernier, pour le onze courant, a préparé le programme que voici:

Cubanola Rumbanette ..... Orchestre
Softly as in the Morning Sunrise, tango ..... Orchestre
Tout s'efface, tango ..... Germaine Côté
La valse au village ..... Germ. Côté et le choeur mixte.
Sans toi, fox ..... Paul Létourneau
Ma rivière et mon moulin ..... Choeur mixte
Quand on déjeune à deux ..... Germ. Côté, Paul Létourneau et le choeur mixte.

Pour l'écoute—CKCH.

Ce soir

CKCH	CBF	CBO	CKCO
6 h. 00—Opérette	A Radio-Canada	Don Messer	Newscast
6 h. 15—Nouvelles	Radio-journal	CBC News	Dinner Salon
6 h. 30—Causerie	Causerie	CBO Prog.	
6 h. 45—Cohen	Prog. musical	BBC News	Sweet Music
7 h. 00—Un homme et...	Un homme et...	Musical Prog.	On Earth
7 h. 15—Ti-Pit et Fifine	La vie com...		Harmony
7 h. 30—BBC	Causerie	Ross Gerow	Talk
7 h. 45—Fiancée du com...	Fiancée du com...		
8 h. 00—Orchestre	Notre Canada	Victory Parade	This is War
8 h. 15—			
8 h. 30—Ici, l'on chante	Ici, l'on chante	Peny Diary	Drama
8 h. 45—			Name It
9 h. 00—Causerie	Heure de valse	Waltz Time	Town Crier
9 h. 15—Chant de cordes			Ray Fennessy
9 h. 30—Len Hopkins	Len Hopkin	Canadian Th.	CKCO Ensemble
9 h. 45—Causerie	Causerie		
10 h. 00—Radio-journal	Radio-journal	CBC Nat. News	Modern Music
10 h. 15—Ennemi invisible	Ennemi invisible	Comrades in Arms	
10 h. 30—C.-d'oeu. du piano			News
10 h. 45—	Relais des E.-U.		
11 h. 00—Fermeture.	Musique	BBC Newsreel	
11 h. 15—Fermeture	Orch. de danse		
11 h. 30—		CBC News Bull.	

SAMEDI

CKCH	CBF	CBO	CKCO
7 h. 00—			
7 h. 15—			
7 h. 30—	Bulletin	CBC News	
7 h. 45—		Morn. Melodies	
8 h. 00—Nouvelles	Radio-journal	CBC News	Wake up
8 h. 15—Elévations	Elévations	Devotional Period	Newscast
8 h. 30—News	Prog. musical	Musical March	Melodies
8 h. 45—Matinee Moods			
9 h. 00—Piano	Piano	Everything Goes	Let there be...
9 h. 15—			Melodic Moods
9 h. 30—Concert matinal	Les chansons...		Brass Band
9 h. 45—			Your Date
10 h. 00—Variétes du sam.	Quatuor	String Quartet	Concert
10 h. 15—			
10 h. 30—Chansons	Chansonnettes	Hank Lawson	Martial Moments
10 h. 45—Encores	Relais des E.-U.	Short and Sue	Opera Echoes
11 h. 00—Heure symph.	Heure Symph.	Musical Prog.	
11 h. 15—			Organ
11 h. 30—Pharand		Prelude to...	Do You Rem...
11 h. 45—Orgue			
12 h. 00—Orch. de Black	Orch. Black	BBC News	Newscast
12 h. 15—		Peter Dawson	Farm Front
12 h. 30—Réveil rural	Réveil rural	A choisir	Luncheon Music
12 h. 45—			
1 h. 00—En chantant	En chantant	CBC News	Light Concert
1 h. 15—Radio-journal	Radio-journal	Vincent Lopez	Newscast
1 h. 30—Intermède	Revue des hebdos		
1 h. 45—Musical	Fantasy	Singo Blue	
2 h. 00—Roy Shield	Roy Shield	Roy Shield	
2 h. 15—			
2 h. 30—			
2 h. 45—Prog. musical	Intermède	Musical Prog.	
3 h. 00—Concert	Musicale	Symphonic Hour	
3 h. 15—			
3 h. 30—Chansons de Liza	Chansons de Liza		
3 h. 45—			
4 h. 00—Concert	Concert	In Rhythm	
4 h. 15—		Dick Todd	
4 h. 30—		Fiddle for...	
4 h. 45—Avis de décés			
5 h. 00—Horace Heidt	From Toronto	Review	
5 h. 15—			
5 h. 30—			Tea Dance
5 h. 45—Moment mélodique	Prog. musical	Musical prog.	Humane Society
6 h. 00—Opérette	Causerie	Canada Calls	Newscast
6 h. 15—Nouvelles	Radio-journal	CBC News	Trio
6 h. 30—Evocation	Sport	CBO Program	Tales
6 h. 45—Séraphin à CKCH	Chansonnettes	BBC News	Jungle Jim
7 h. 00—Prog. Musical	Chant	Sports	Variety Hour
7 h. 15—		Songs to Rem.	
7 h. 30—Songs at eventide	Tommy Duchesne	Songs at Eventdie	
7 h. 45—Hôtel LaSalle		Commentary	
8 h. 00—St-Jean-Baptiste	Causerie	A choisir	Orchestre
8 h. 15—	Eston Pops		
8 h. 30—Radio-Concert		Share the Wealth	A Bit of...
8 h. 45—			Town Crier
9 h. 00—Serenade in blue		Serenade	
9 h. 15—	Sérénade		
9 h. 30—Quatuor Hart	Les chanteurs de...	A Chiosir	CKCO Ensemble
9 h. 45—			
10 h. 00—Radio-journal	Radio-journal		Dancing Party
10 h. 15—King Edward		King Edward H.	
10 h. 30—Encores	Encores	Encores	News
10 h. 45—	King Edward		
11 h. 00—Fermeture	Prog. musical	BBC Newsreel	
11 h. 15—	Orch. de danse		
11 h. 30—		CBC News	

Horaire du cinéma

CAPITOL—"Hello, Frisco, Hello": 12 h. 30, 2 h. 45, 5 h., 7 h. 15, 9 h. 30. Dernière représentation à 8 h. 55.

CARTIER—"The Desperadoes": 12 h. 57, 3 h. 58, 6 h. 49, 9 h. 45. "That Other Woman": 2 h. 35, 5 h. 31, 8 h. 27.

CENTRE—"Frankenstein Meets the Wolf Man": 12 h. 40, 3 h., 5 h. 20, 7 h. 35, 9 h. 55. "Cowboy in Manhattan": 2 h., 4 h. 20, 6 h. 35, 8 h. 55. Dernière représentation à 8 h. 55.

ELGIN—"Lady of Burlesque": 1 h. 16, 3 h. 26, 5 h. 34, 7 h. 43, 9 h. 52. Dernière représentation à 9 h. 14.

FRANÇAIS—"Escape from Crime".

IMPERIAL—"Immortal Sergeant": 1 h. 55, 4 h. 30, 7 h. 5, 9 h. 40. "Dr. Renault's Secret": 1 h., 3 h. 35, 6 h. 10, 8 h. 45. Dernière représentation à 8 h. 40.

LAURIER—"Lawless Plainsman": 1 h. 3 h. 50, 6 h. 25, 9 h. 15. "Escape from Hong Kong": 1 h. 59, 4 h. 49, 7 h. 24, 10 h. 14.

PETIT-THEATRE—"Song of the Island": 3 h. 15, 7 h. 40, 10 h. "Having a Wonderful Time": 2 h., 6 h. 30, 8 h. 50. Dernière représentation à 8 h. 50.

REGENT—"Tennessee Johnson": 12 h. 40, 3 h. 35, 6 h. 40, 9 h. 45. "Cinderella Swings It": 2 h. 15, 5 h. 20, 8 h. 25. Dernière représentation à 8 h. 20.

RIDEAU—"Casanlanca" et "The Great Gildersleeve".

Les horaires ci-dessus nous sont fournis par les gérants des théâtres.

FRANCAIS
Aujourd'hui et samedi
"THE GANG OF SONORA"
avec Three Musqueteers
aussi
"ESCAPE FROM CRIME"
avec
Richard Travis
Série: "CAPTAIN MARVEL"
(chapitre 10)

LAURIER
Aujourd'hui et samedi
Charles Starrett et Luana Walter
"LAWLESS PLAINSMAN"
Les Carillo et Andy Devine
"ESCAPE FROM HONG KONG"

THE Little THEATRE
Aujourd'hui et samedi
Betty Grable, Victor Mature
Jack Oakie dans
"SONG OF THE ISLANDS"
en plus
Ginger Rogers, Douglass Fairbanks Jr.
"HAVING A WONDERFUL TIME"

Aujourd'hui à samedi
Glenn Ford, Randolph Scott dans
"THE DESPERADOES"
en couleurs naturelles
Virginia Gilmore, James Ellison
"THAT OTHER WOMAN"
CARTIER

CENTRE
Retenu au programme encore 2 JOURS
Aujourd'hui et demain

2e FILM A L'AFFICHE: "Cowboy In Manhattan"
avec Frances Langford.

DÉBLAYEZ LA VOIE

LE TRAVAIL du contre-maître Herb Dancy consiste à activer le transport du matériel de guerre sur le front. Debout le jour ou la nuit, il aime les Kellogg's Corn Flakes, à n'importe quelle heure. Ils sont prêts en 30 secondes . . . "Je me régale de leur *saveur*", dit-il. Tous les ans, 4 ménagères sur 5 disent que les Kellogg's *priment* par leur saveur. Ils font épargner du temps, du combustible et du travail. Achetez-en demain. Deux formats pratiques.

R.S.V.P.

Tranches quotidiennes d'histoire du Canada

QUESTIONNAIRE

891—

A—Les Français ont-ils toujours été favorables au développement de leur marine?

B—Quel effet avait sur le peuple l'extravagance des déboursés de l'administration sur la fin du régime français?

C—Pour quel motif les autorités britanniques furent-elles obligées d'établir une Législature au Canada?

Réponses à la page 3

Enrôlement dans la Gendarmerie

La Gendarmerie royale du Canada embauchera pour la durée de la guerre des membres de l'Armée canadienne jusqu'au grade de sergent inclusivement pour service de surveillance dans les ports canadiens.

Un questionnaire spécial a été envoyé à tous les districts militaires du Canada à l'intention des candidats intéressés. Dans la mesure du possible, on accordera la préférence aux soldats qui possèdent une instruction spéciale en service général ou en défense territoriale, mais ceux qui n'ont pas terminé leur instruction supérieure pourront poser leur candidature s'ils possèdent les qualités requises. On recherche particulièrement les hommes de catégorie médicale inférieure dont l'âge ne dépasse pas 40 ans.

Les candidats qui parlent l'une ou l'autre des langues scandinaves, le hollandais, le français, l'allemand, l'espagnol ou le japonais auront la préférence, mais tous devront avoir fait au moins deux années d'école primaire supérieure.

On cherche surtout des hommes qui possèdent de l'expérience dans l'expédition, le travail de bureau, la comptabilité, de même que les instituteurs, les administrateurs et les personnes qui ont de l'expérience dans les enquêtes policières.

Le but du rationnement de la viande

"Le but unique du rationnement de la viande est d'en mettre une plus grande quantité à la disposition des Nations Unies, des forces armées et autres qui prennent une part active à la guerre. Ainsi, tout ce qui peut être considéré comme gaspillage de viande est diamétralement opposé à cette fin et sera rectifié."

Ainsi parla K. W. Taylor, administrateur des vivres, lorsqu'on lui demanda de commenter les rapports, émanant de certaines parties du Canada, d'après lesquels, depuis la mise en vigueur du rationnement selon le tableau de la valeur d'achat des coupons, le grand public achète moins de saucisses, poitrines, flancs et que ces viandes s'accumulent dans les stocks des détaillants.

"Il est trop tôt," ajouta M. Taylor, "pour se rendre compte si cetta situation est générale mais pour le moment il faut présumer qu'elle n'est pas le résultat normal du rationnement."

Avant l'entrée en vigueur du rationnement, continua M. Taylor, plusieurs ménagères firent de fortes provisions de viande et conséquemment, pendant les deux premières semaines du rationnement, elles ont conservé leurs coupons ou s'en sont servis pour achetes des viandes de choix. L'administrateur est d'avis d'uaussitôt que les stocks acquis ante-rationnement seront épuisés les achats de viande redeviendront normaux comme par le passé. Lorsque l'orientation des achats sous le système de rationnement sera révélée il sera possible alors de se rendre compte si la valeur d'achat de certains coupons doit être revisée. La température a aussi une influence sur les achats car la première vague de chaleur a été générale par tout le Canada, et l'on sait que les achats de viande, particulièrement des viandes de qualités inférieures, diminuent toujours pendant une période de chaleur.

M. Taylor attire l'attention sur le fait que le système de la valeur des coupons actuellement en vigueur a été étudié sous tous ses aspects pendant des mois avec les conseils d'experts en abattage et des bouchers. "Il va sans dire que nous n'avons jamais prétendu que ce système serait parfait car personne ne pouvait prévoir les résultats qui suivraient un changement aussi radical dans notre manière de vivre que celui inauguré par le rationnement de la viande," déclara M. Taylor.

"Toutefois", conclut M. Taylor, "l'administration des vivres est bien décidée à appliquer le rationnement de la viande de manière à atteindre son but primordial de rendre disponible plus de viande pour les services de guerre et toute complication qui s'est produite ou se produira sera étudiée soigneusement et, en autant que possible, rectifiée. Ces complications peuvent être analysées en quelques jours. Nous sommes persuadés que la ménagère canadienne adaptera promptement son système d'achats au plan de rationnement et fera un usage plus étendu des morceaux de viande avec lesquels elle était jusqu'à présent moins familière."

Nomination de M. J. G. Glassco

M. J. Grant Glassco devient contrôleur de la de Haviland Aircraft of Canada, Limited. Depuis quelques mois, M. Glassco était aviseur financier du conseil d'administration de la compagnie.

M. Glassco aura plein contrôle des affaires et des activités de la compagnie. Il sera secondé par un comité consultatif de trois anciens membres du conseil d'administration de Havilland: MM. Robert A. Laidlaw, J. Douglas Woods et Bethune L. Smith, tous de Toronto. Ce changement a été accompli dans le but de faciliter l'administration du programme de construction des avions Mosquito. C'est ce qu'a annoncé, à Ottawa, le ministère fédéral des munitions.

Propriétaires de clubs de chasse et pêche

Les propriétaires de clubs de pêche et de chasse devront faire parvenir leur demande pour l'obtention de quotes-parts de denrées rationnées et y joindre bon nombre de renseignements pour ce qui a trait à l'administration. C'est ce qu'ont souligné aujourd'hui les représentants de la Commission des Prix et du Commerce.

Les renseignements suivants sont nécessaires: le numéro du permis; mentionner si cette association est constituée en société commerciale; si le club n'est réservé qu'aux membres ou si le public en général est admis; s'il y a une salle à manger et un cuisinier ou un personnel en charge employé pour toute la saison; dire enfin si les repas sont payés individuellement ou à la semaine.

Le lait chaud au coucher...
favorise
la détente
et
aide à mieux
dormir
Employez les 2c. économisés sur chaque pinte de lait à l'achat de timbres d'épargne de guerre
the PRODUCERS
DAIRY LIMITED
Téléphone 2-4281
LA LAITERIE DE HULL Limitée
PRODUITS LAITIERS DE QUALITÉ BIEN GARDÉE

ELLE N'OSE LUI DIRE
"B.O."
L'OBSTACLE INVISIBLE
la cause véritable de leur rupture
● La vérité c'est qu'il est affligé d'un mal qu'aucune femme ne pardonne . . . la "B.O." Chacun peut être victime de la "B.O.", parce que chacun doit transpirer. Pour plus de sûreté, baignez-vous régulièrement au Lifebuoy, le seul savon fabriqué spécialement pour enrayer la "B.O.". Délectez-vous dans la mousse riche et vivifiante de Lifebuoy. Bien que très purifiante, elle est d'une extrême douceur. Et vous constaterez que son nouvel arome se dissipe avant même que vous ne soyez vêtu.

DE LA TÊTE AUX PIEDS— IL ENRAYE LA "B.O."
(Blessante Odeur de transpiration)

LE FANTOME

par LEE FALK et PHIL DAVIS

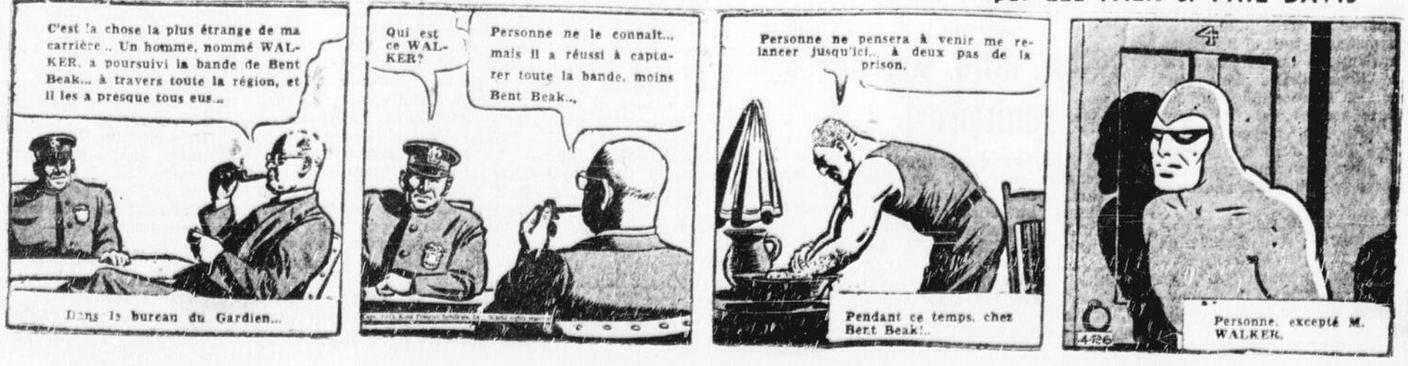

★ Ouvert toute la journée samedi: 9.30 a.m. à 6 p.m. ★ Fermé toute la journée lundi durant juin, juillet et août

A. J. Freiman Limited

captivants deux pièces lavables résistants au lessivage et au soleil

Robes-Costumes

3.98

ravissantes façons de vous vêtir pour l'été! Robes-costumes, de cotonnades fraîches . . . en rayés rafraîchissants comme un morceau de menthe! chics quadrillés hop-scotch! coquets plaids! Tissus de texture ferme, de coton durable, se lavant facilement et se tenant attrayantes facilement et avenants durant la chaleur d'été. Etant des modèles de deux pièces, elles vous conviendront en toutes circonstances . . . pour la chaleur au bureau! en ville! pour un pique-nique impromptu avec les enfants! et pour les vacances! Remarquez la simplicité de ligne et les jolies garnitures pour le confort frais! Captivantes ceintures insérées et gilets ajustés . . . bande de gros grain et encolures fraîches. Et des combinaisons de couleurs pour vous plaire! Tailles: 12 à 20. Nous en reproduisons cinq modèles. Robes économiques chez Freiman. Deuxième étage.

(a) rayures crayon . . . d'une ravissante apparence fraîche. Haut ajusté et se boutonnant jusqu'au cou avec des boutons blancs dépolis et des boucles. Joli mouchoir.

(b) plaids pour le charme des couleurs! Coquettes poches nouveautés et attrayantes encolures. Jupe évasée.

(c) du ruban gros grain agrémente cette fascinante robe de tissu rayé. Remarquez l'encolure juvénile et les poches! Tailles: 14 et 16. Teintes: bleu, rouge, brun.

(d) rayures bonbon multicolores, ceinture insérée juvénile au dos ! Encolure chemisette. Teintes: bleu, rose.

(e) le gilet de cette robe est pour toutes les circonstances. Vous pouvez le porter avec des slacks et vêtements de sport! Jupe évasée juvénile. Attrayantes rayures bâtonnet de sucre.

aubaine spéciale, crème antoine

donnée avec nos hommages avec chaque achat de deux dollars ou plus de cosmétiques antoine — une semaine seulement —pot régulier de 2.50 de crème du soir 684 . . . la crème qui aide à prévenir les rides et les lignes d'âge, adoucit la peau en une texture souple comme le pétale d'une fleur. Consultez le cosméticien antoine. Salon de Beauté Freiman, au deuxième étage. — articles de toilettes, au rez-de-chaussée.

★ durant une semaine seulement

bas de rayonne entièrement façonnés

68c

chiffons semi-sheer et semi-service, en belle rayonne, renforcés pour plus de durée. Justement ce dont vous aurez besoin en ville et au bureau. Sous-types de 1.00 . . . 1.15 et 1.25. Teintes en vogue de l'été. Pointures: 8½ à 10½. Suivez les acheteuses matinales, samedi, pour profiter du meilleur choix. Freiman, au rez-de-chaussée.

bas courts, frais, pour enfants

15c

Occasions pour les mères économes. Ces bas à la cheville pour enfants ont des revers et des hauts se maintenant bien en place. De coton finement tricoté. Teintes: rose, jaune, bleu poudre, tan, vert, rose . . . unis avec revers opposition. Pointures: 5½ à 8½. Freiman, au rez-de-chaussée.

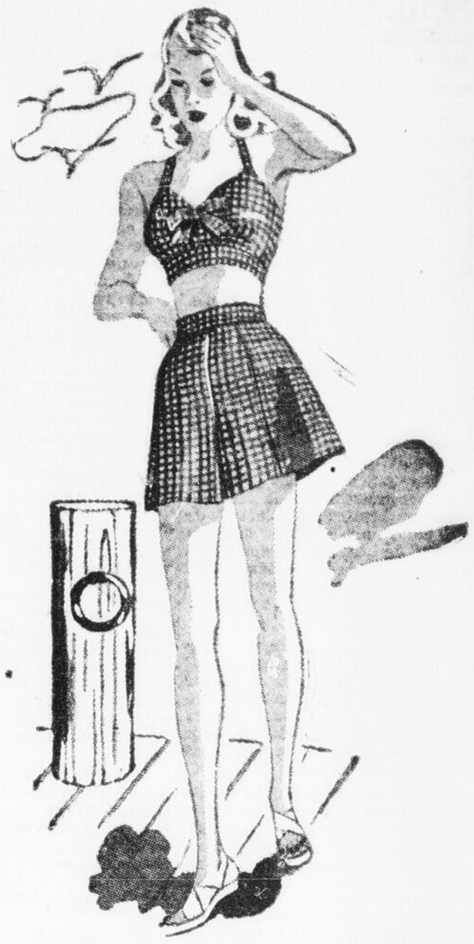

costumes de bain juvéniles, attrayants, couturières

1.98

Vous les apprécierez pour sur la plage! Mettez un chic costume de bain couturière dans votre valise pour vos vacances. Ayez-en un prêt pour l'agrément de fin de semaine. Dans ce groupe à prix populaire se trouvent des costumes de bain de coton quadrillé et d'imprimés avec doublures de jersey souple et culottes. Genres à taille-soleil et modèles couturières sobres. Tailles: 14 à 20 . . . et tailles fortes. Freiman, au rez-de-chaussée.

chics costumes de jeu frais, à pois polka

★ pour dames et jeunes filles

1.98

Ayez un costume de jeu frais en cotonnade, avec pois polka. Les culottes et la partie supérieure se présentent d'une pièce et il y a une jupe séparée pour assortir se boutonnant en avant. Pratiques et modernes pour le jardinage au soleil et les vacances. Très frais, pour les jours chauds au foyer. Ils sont légers tout en étant parfaitement opaques. Teintes: bleu, vert, rose. Tailles: 12 à 42. Freiman, au rez-de-chaussée.

DES PATATES POURRISSENT

On peut remédier en quatre ou cinq jours à la rareté des pommes de terre dans l'est du Canada en mettant à la disposition des gens d'énormes quantités de ce tubercule qui "pourrissent" dans le nord de la Saskatchewan, a déclaré hier à la Chambre haute le sénateur R. B. Horner, conservateur de la Saskatchewan.

Le sénateur Horner a précisé que dans trois ou quatre jours une cinquantaine de wagons de pommes de terre de sa province pourraient être distribuées dans l'Ontario et le Québec au coût total d'un cent la livre. "Je suis d'avis que les pommes de terre du nord de la Saskatchewan sont les meilleures au monde," a-t-il ajouté.

Il n'en fallait pas plus pour soulever les protestations du sénateur Creelman MacArthur, libéral de l'Ile du Prince-Edouard que les "spuds" de l'Ile sont les meilleures pommes de terre de l'univers. Mais cela n'empêcha pas le sénateur de l'Ouest de poursuivre son argument.

"Lorsque vous mangez une pomme de terre de la Saskatchewan," dit-il, "vous n'avez pas à en choisir les meilleures parties comme l'on fait avec celles qui sont servies dans les restaurants d'Ottawa; vous n'avez qu'à en briser la pelure et le reste est tout bon."

Le sénateur Horner s'arrêta assez longuement sur le goût de la pomme de terre de son pays. Puis il souligna qu'une année il y avait tellement de pommes de terre dans le nord de la Saskatchewan qu'on les empilait comme du bois de corde. Si les cultivateurs de cette partie de sa province examinait les "grelots de patates" qu'on nous sert à Ottawa, ils n'en reviendraient pas de leur surprise. Il a expliqué qu'en Saskatchewan on jette de côté une trop grande quantité de "petites" pommes de terre avant de les expédier vers les marchés de l'Est.

Le sénateur MacArthur put enfin placer son mot. "On semble apprendre des choses nouvelles tous les jours," dit-il pendant que les sénateurs prenaient leurs aises afin de mieux jouir d'une bataille verbale entre les deux sénateurs, sorte de duel entre les pommes de terre de la Saskatchewan et celles de l'Ile du Prince-Edouard.

"J'ai toujours entendu dire que les pommes de terre des Provinces maritimes sont de toute première qualité", dit le sénateur MacArthur, ajoutant qu'il parle tout particulièrement des tubercules de son île qui mesurent de 2 pouces et demi à trois pouces. Il aimerait savoir, dans ce cas, d'où viennent les "grelots de pommes de terre" qu'on sert à Ottawa et dont le sénateur de l'Ouest a parlé. Il jure qu'ils ne viennent assurément pas de l'Ile du Prince-Edouard.

"Encore bien moins de la Saskatchewan", de répondre le sénateur de l'Ouest.

Le sénateur J.-H. King, leader du gouvernement à la Chambre haute entreprit alors de jeter un peu d'huile sur les eaux troublées. Il fit remarquer avec un sourire que la déclaration que venait de faire le sénateur de la Saskatchewan serait certainement relevée. Puis d'un ton plus sérieux il ajouta:

"Il est évident que tout n'est pas pour le mieux dans le meilleur des mondes s'il est vrai qu'il existe dans la Saskatchewan de telles quantités de pommes de terre de la qualité décrite. Il doit y avoir une raison pour qu'elles ne soient pas distribuées dans cette partie du pays."

Le Sénat adopta ensuite en lecture finale le bill constituant en corporation la "Hethel Full Gospel Assembly", une nouvelle église qui aura son siège social à Vancouver. Puis la Chambre haute ajourna à mardi soir prochain à huit heures.

Le Canada présiderait . . .

(Suite de la première page)

nant réel serait un comité central comprenant des représentants de la Grande-Bretagne, des Etats-Unis, de la Russie et de la Chine.

Le Canada n'a pas été suggéré comme membre du comité central, en dépit du fait que le Dominion, à l'exception des Etats-Unis, fournira plus de secours en vivres que tout autre pays.

Toutefois, une position d'importance majeure dans le système de secours semblerait convenir de manière idéal à la position unique du Canada. C'est la présidence du comité de ravitaillement.

Ce comité, d'après les conditions de l'accord esquissé, se composerait "des gouvernements membres qui seraient probablement les principaux pourvoyeurs de matières de secours et de réhabilitation," pour "étudier, formuler et recommander au comité central des principes politiques destinés à assurer l'obtention des approvisionnements requis."

Le président du comité sur les approvisionnements siégera avec le comité central à des assemblées auxquelles la politique affectant l'approvisionnement sera discutée".

Il est suggéré que le Canada, à cause de ses énormes ressources agricoles, pourrait bien être le président de ce comité.

Les autorités sont d'avis que si les problèmes des populations civiles dans les régions déchirées par la guerre doivent être résolus de la manière la plus efficace, toutes les ressources disponibles devront être mises à contribution et efficacement organisées.

Pendant que les membres du conseil au début seraient limités aux 32 Nations-Unis et aux onze autres pays associés avec elles dans la guerre, il serait possible pour les autres gouvernements ou autorités non reconnues comme gouvernements d'être admis plus tard. Une autorité de ce genre, le comité français de libération nationale à Alger, a déjà été informée du plan.

Si vous souffrez de

DOULEURS PERIODIQUES

qui vous rendent lasse, faible, nerveuse

Si vous, comme bien d'autres femmes et jeunes filles, souffrez de crampes, maux de têtes, mal de dos, d'"irrégularités", de périodes de cafards — dus au dérangements des fonctions mensuelles—

Commencez tout de suite à prendre du Composé Végétal Lydia E. Pinkham. Ce liquide efficace non seulement aide à soulager des douleurs périodiques mais a raison aussi de la lassitude, de la faiblesse et de la nervosité. Cela parce qu'il a un effet calmant sur un des principaux organes de la femme.

Pris régulièrement, le Composé Pinkham aide à constituer la résistance contre de tels symptômes. Des milliers de femmes disent qu'elles en ont bénéficié. C'est aussi un splendide tonique pour l'estomac. Fabriqué au Canada.

(suite de la première)

t-il, que les chefs de parti répètent en série les mêmes interpellations jusqu'à quatre fois. L'on croirait à certains moments que l'on ne compte pas seulement un, mais au moins quatre chefs de l'opposition aux Communes."

* * *

Mais les admonestations de M. Mackenzie King n'eurent pas l'effet immédiat que certains avaient osé espérer. La députation continua à débattre du même petit train monotone que depuis des semaines les crédits militaires fédéraux. Aux deux séances d'hier, le ministre de la marine, l'hon. Angus MacDonald répondit à de multiples questions des parlementaires uniquement sur de minimes points de détail. Si la session continue d'aller à cette allure de tortue, il y a de grosses chances que le Parlement ne soit pas ajourné au 1er septembre.

Le président des É.-U. a approuvé hier le plan fiscal

WASHINGTON, le 11 —(P.A.) La machinerie pour percevoir 20 pour cent — après exemptions— des salaires de tous les contribuables sur le revenu aux Etats-Unis, à partir du mois prochain, a été mise en mouvement aujourd'hui par le Trésor.

(Le Canada a mis à exécution en avril le système de taxation au fur et à mesure, la taxe étant perçue à la source. La moitié de la taxe non payée de l'an dernier a été remise pour éviter d'accumuler les taxes non payées à la fin de la quotité de cette année.)

Immédiatement après que le président Roosevelt eut sanctionné tard hier le bill pour payer la taxe au fur et à mesure, des ordres ont été donnés aux percepteurs du revenu interne dans tout le pays, afin que des millions de formules soient utilisées par les patrons, qui deviennent les agents de perception du gouvernement.

Bien que la législation devienne en vigueur le 1er juillet, ses clauses de rétention ne se feront pas sentir par la majorité des contribuables avant le 8 juillet ou plus tard, et pas avant le 10 juillet pour la plupart des gens sur une base de salaire hebdomadai-

L'ennemi s'est rendu ce matin

(Suite de la 1ère page)

Les raids-records d'hier et de la nuit dernière sur Pantelleria sont représentés comme la plus puissante attaque aérienne alliée de la guerre, en regard du poids de bombes jetées sur un objectif de dimensions aussi étroites.

L'île, qui a une surface de 32 milles carrés et est formée par un long volcan éteint, est située à 45 milles à l'est du cap Bon, en Tunisie, à environ 60 milles, par air, du sud de la Sicile, et à 220 milles, en ligne droite, de l'extrémité de la botte italienne.

Le communiqué spécial disait:

"L'île de Pantelleria s'est rendue aujourd'hui et est occupée par les forces alliées.

"Cette capitulation est le résultat d'une période de bombardements aériens intenses et continus, appuyés par un bombardement naval. Deux sommations préalables faites au commandant ont été ignorées."

(La capitulation a été annoncée au milieu de rapports non confirmés d'un autre raid allié contre la petite île-prison de Lampedusa, située à 80 milles au sud de Pantelleria, sur laquelle une troupe britannique a effectué une mission de reconnaissance, au début de la semaine. Radio-Maroc parle d'une "nouvelle attaque de commandos" contre Lampedusa, dans une émission captée par la Presse associée.)

Trente-sept avions ennemis ont été abattus dans des duels aériens au cours des attaques de jour et de nuit, hier, affirme un communiqué précédent, et deux autres ont été détruits par un avion en tournée de patrouille au-dessus de la mer Tyrrhénienne.

Six avions alliés ne sont pas rentrés à leurs bases.

(Le haut commandement italien n'a pas dit mot de cette perte. Le communiqué italien régulier, diffusé de Rome et capté par la Presse associée environ 30 minutes avant que Pantelleria ne capitula, dit que la garnison, "bien que pilonnée, par environ 1.000 avions ennemis, n'avait encore donné aucune réponse à une nouvelle demande de capitulation". Des dépêches suivantes ont répété cette nouvelle.)

Des bombardiers lourds, se lançant dans le combat en plus grand nombre que jamais auparavant, menèrent l'attaque continue contre l'île fortifiée et si épaisse étaient les vagues successives d'avions, que certaines formations devaient tourner en cercles près du rivage pendant plusieurs minutes avant d'aller s'attaquer aux positions d'artillerie, à l'aéroport et aux autres objectifs militaires que les avions précédents n'avaient pas détruits.

Des jets de flammes et de fumée s'élançaient au-dessus des décombres.

Malgré la tentative désespérée des escadrilles de l'Axe pour repousser les attaques plusieurs équipages de bombardiers lourds ne virent jamais un chasseur ennemi dans le ciel au-dessus de Pantelleria.

NEW-YORK, le 11, (P.A.) — Ralph Howard, correspondant de la NBC en Afrique du Nord, a dit aujourd'hui dans une dépêche radiodiffusée de Pantelleria que "22 minutes exactement après que le corps de débarquement eut touché le rivage, Pantelleria était entre nos mains".

Il ajouta que, bien que le drapeau blanc flottât sur l'île ce matin, les troupes de débarquement rencontrèrent quelque légère résistance. Il n'a pas développé son affirmation.

"Une puissante force navale, comprenant des croiseurs et des contre-torpilleurs, appuyait le corps de débarquement", dit Howard.

L'aviation rouge . . .

(Suite de la première)

a coûté aux Allemands 300 hommes, cinq tanks et deux avions. C'est la région le long de la rive nord de la mer d'Azov.

Mais les bulletins de minuit et de midi parlent tous deux de lourdes pertes infligées de nouveau aux troupes nazies devant Smolensk et dans la région de Sevsk, au nord-est de Koursk.

Les Russes ont annoncé, dans leur communiqué de midi, que des bombardiers soviétiques ont fait sauter un train de troupes allemandes et des dépôts de munitions dans la région de Lisichansk, après que l'infanterie et l'artillerie eurent repoussé une autre avance allemande en vue d'examiner les défenses de la rivière Donetz dans ce secteur.

Remise d'ailes . . .

(Suite de la première page)

Puis, s'adressant tout particulièrement aux gradués, le commodore de l'air a déclaré: "Ces ailes que vous allez recevoir sont sûrement les insignes qui, à l'heure actuelle, sont les plus vénérés dans le monde entier. Ce sont les ailes que portent les aviateurs les plus braves de l'histoire et je sais que vous les vénérerez vous-mêmes, car vous êtes bien dignes de les porter.

"Je suis même certain, a continué le commodore de l'air McGill, que vous rendrez ces ailes encore plus célèbres en répétant les exploits nombreux et vaillants qui furent accomplis par de tout jeunes hommes qui, comme vous, ont reçu leur instruction à cette école. Vous avez dû travailler ferme pour gagner ces ailes et je sais que vous avez bien hâte de les porter. Vous êtes des pilotes compétents, n'en doutez pas. En fait, vous avez été soumis au meilleur entraînement qui soit donné pour former des pilotes. Toutefois — et ne l'oubliez pas —, vous avez encore beaucoup à apprendre. Ici, vous vous êtes familiarisés avec la théorie, il vous reste maintenant à bien connaître la pratique."

Il n'y avait qu'un seul canadien-français parmi les gradués. C'est l'aviateur-chef J.-I. A. Arsenau, de Moncton (N.-B.). Le premier de la classe était un Anglais, l'aviateur-chef John Huxley-Parlour, membre de la Royal Air Force.

De Gaulle menace . . .

(Suite de la 1ère page)

néral de Gaulle. D'autre part, Boisson conduisit sans effusion de sang Dakar dans le camp des Alliés, au commandement du général Henri Giraud, après les débarquements de ces derniers en Afrique du Nord, au mois de novembre dernier.

Le général de Gaulle avait demandé qu'un gouvernement provisoire fut d'abord formé et qu'en second lieu on fasse disparaître les partisans de Vichy. Des sources bien renseignées auprès du général de Gaulle ont dit qu'il n'avait pas remis sa démission, mais elles ont ajouté qu'il serait difficile d'en venir à un accord étant donné son attitude contre les compromis.

Des partisans du général de Gaulle ont aussi déclaré qu'il s'opposait encore à ce que le général Giraud prenne le poste de ministre de la Défense nationale, tout en demeurant commandant-en-chef de l'armée française.

Roosevelt assure . . .

(Suite de la première)

afin d'accroître son prestige personnel.

Mussolini a illustré toute sa politique dans sa déclaration de guerre à la France et à l'Angleterre: c'était alors un coup de poignard dans le dos.

Les Alliés, poursuivit-il, n'avaient rien d'autre à faire que de continuer la guerre contre l'Italie et Mussolini jusqu'à la victoire complète.

C'est seulement quand les Allemands seront chassés du pays et que le fascisme sera aboli que le bon sens du peuple italien pourra se manifester.

Le président a reçu avis, ce matin, de la part du général Dwight D. Eisenhower que Pantelleria avait arboré le drapeau blanc. La reddition a été apparemment causée par le manque d'eau douce sur l'île, dit-il.

Il croit bon de noter que l'île a été prise sans perte de vie, semble-t-il, bien qu'il ignore s'il y a eu un débarquement avant la capitulation.

Les Italiens appelaient Pantelleria leur Gibraltar, dit-il, et se vantaient tort de ce que l'île dominât le détroit de la Méditerranée. Elle est maintenant entre les mains américaines et britanniques.

Il continua en parlant des possibilités d'un régime non fasciste en Italie après la victoire, et ajouta qu'il semble opportun, actuellement, de dire par la presse et la radio au peuple d'Italie que les attaques contre son pays sont le résultat de l'attitude tenue par Mussolini.

DITES DONC! VOUS FATIGUEZ-VOUS VITE?

● Allons, mon ami! Les Gin Pills stimuleront ces reins paresseux et vous donneront un nouveau bail de vie. Argent remboursé si vous n'êtes pas satisfait.

Format régulier, 40 Pilules
Gros format, 80 Pilules
Aux États-Unis, demandez les "Gino Pills".

317F

Ottawa amusera les ouvriers de guerre, annonce Mitchell

L'honorable Humphrey Mitchell annonce que, d'après un récent arrêté en Conseil, le directeur du Service sélectif national doit négocier des accords avec les provinces ou municipalités relativement aux moyens de récréation pour les ouvriers de guerre. Toute convention négociée devra avoir l'approbation du gouverneur en conseil. Le gouvernement fédéral partagera les dépenses avec les autes autorités.

A propos de ce nouvel arrêté, le Ministre a souligné qu'il faut de toute nécessité des moyens récréatifs pour sauvegarder le moral et intensifier le rendement des ouvriers de guerre. "Voilà qui est généralement admis, a dit le Ministre, et il ajoutait: "Normalement le fédéral ne contribse pas à ces entreprises récréatives, mais vu les conditions particulières occasionnées par la production de guerre—entre autres la congestion dans certains centres—nous croyons devoir prendre l'initiative dans cette sphère."

Les représentants de plusieurs provinces et de corps intéressés à l'emploi récréatif des loisirs, avaient assisté à une réunion à Ottawa le 9 avril. Le Ministre fit cependant remarquer qu'on n'a pas encore entamé de pourparlers avec les provinces en question, mais qu'on communiquera bientôt avec celles-ci, de même qu'avec les municipalités les plus intéressées.

L'arrêté en conseil est basé sur les recommandations de la conférence du 9 avril.

C'est Mme Rex Eaton qui aura la direction de l'amusement des ouvriers de guerre au ministère du Travail.

L'Argentine pris de . . .

(Suite de la première page)

chargés d'affaires respectifs: Erich-Oto Meynen et Livio Garbaccio.

(Radio-Tokio a dit que l'ambassade japonaise en Argentine avait été avisée de prendre les mesures pour reconnaître le nouveau gouvernement.)

L'Espagne a reconnu le régime de Ramirez de bonne heure, hier, et ce fut le premier pays en dehors des Etats-Unis à agir.

MONTEVIDEO, le 11, (P.A.)— La déclaration que le gouvernement de l'Argentine avait empêché les messages en code aux ambassades de l'Axe fut accueillie avec enthousiasme aujourd'hui par les membres du comité consultatif pour la défense politique de l'hémisphère.

Privément, ils ont exprimé l'opinion que ce décret serait le premier pas de l'Argentine pour en arriver à une véritable solidarité panaméricaine.

Le vice-président de l'Uruguay, Alberto Guani, qui est président du comité, a déclaré à la Presse associée:

"Je suis très satisfait de constater que le décret démontre apparemment que tous les pays américains se préparent maintenant à tenir compte des mesures recommandées par la défense de l'hémisphère."

D'autres membres du comité ont rappelé que cet organisme avait demandé à tous les pays américains de rompre les relations avec l'Axe.

Cette

Crème Désodorisante Enraye la Transpiration

SÛREMENT N'irrite pas la peau ni n'abîme les vêtements.

RAPIDEMENT Agit en 30 secondes. Vous l'appliquez, essuyez le superflu et vous vous habillez.

EFFECTIVEMENT Enraye la transpiration et l'odeur.

DURABLEMENT Garde les aisselles *sèches* et *inodores* pendant 3 jours.

AGRÉABLEMENT Aussi agréable que votre crème préférée pour la figure — odorante, elle ne tache pas.

et

ce grand pot contient 21 applications* de plus, pour 39¢, que d'autres désodorisants bien connus

*pot 50% plus grand — le contenu entier est utilisable (ne seche pas)

LA NOUVELLE CRÈME ODORONO CONTIENT UN ASTRINGENT EFFICACE QU'ON NE TROUVE PAS DANS LES AUTRES DÉSODORISANTS

"Pour faire ce travail de guerre, j'ai besoin d'un déjeuner énergétique"

"PLUS de déjeuners sur le pouce pour moi—il me faut quelque chose de nourrissant—et il m'en faut beaucoup—pour me permettre de tenir le coup à ce travail de guerre.

"C'EST POURQUOI je mange tous les matins du Nabisco Shredded Wheat avec du lait. Il est écrit sur le carton que c'est du blé complet 100% avec tout le son et le germe de blé. J'ai trouvé que le Nabisco Shredded Wheat était un aliment énergétique à n'importe quel moment — et c'est si bon!"

SERVEZ du Nabisco Shredded Wheat pour la Santé . . . Achetez des Timbres d'Epargne de Guerre pour la Victoire!

THE CANADIAN SHREDDED WHEAT COMPANY, LTD.
Niagara Falls, Canada

243AF

FAIT AU CANADA AVEC DU BLÉ CANADIEN

Du quartier général aérien avancé, (Afrique du nord), le 11. — (P.A.) — L'officier senior italien de Pantelleria a envoyé, au cours de la matinée, le message suivant: "Nous désirons nous rendre par suite du manque d'eau."

* * *

HAMILTON, (Ontario), le 11 — (P.C.)—Des voleurs ont pénétré dans les locaux de la British American Oil Company d'ici, la nuit dernière, et volé 90.000 coupons de rationnement d'essence, valables pour 270.000 gallons de gazoline.

Granada, (Qué.)

GRANADA, Qué., le 11—(D.N.C. — Mme Henri-Paul Pharand, de Gatineau, visitait son père, M. Télesphore Cousineau, son frère, Antoine Cousineau, ainsi que M. et Mme Léon Bélanger, M. et Mme Aldoria Iperciel.

MM. V. Gauthier et Moïse Gauthier, de Hull, étaient en visite chez M. François Langlois, récemment.

M. et Mme Aldoria Iperciel, de Noranda, visitaient MM. Télesphore et Antoine Cousineau, récemment.

M. et Mme Antoine Cousineau née Fleurette Parent, annoncent la naissance d'une fille, baptisée sous les prénoms de Marie-Gertrude-Lise. Parrain: M. Dan Parent, oncle de l'enfant; marraine, Mlle Gertrude Parent, tante de l'enfant; porteuse, Mme Rodolphe Parent grand'mère.

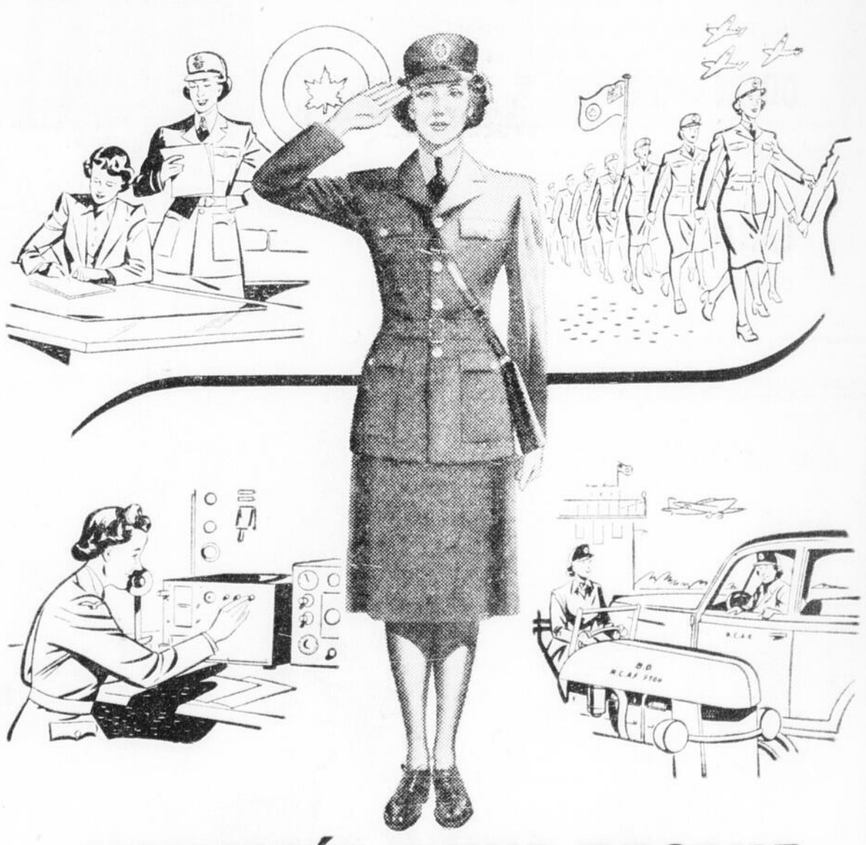

L'ODYSSÉE D'UNE RECRUE DE LA RCAF

MARTHE a 22 ans. En juin dernier, elle s'enrôlait dans la Section féminine du Corps d'Aviation Royal Canadien. Voici ce qu'elle disait à ses amies, lors de son récent congé:

"Quel changement depuis que je suis dans l'Aviation. Nous n'avons pas le temps de nous ennuyer. Mon travail consiste à nettoyer les pièces *délicates* des avions; j'ai fait aussi un stage à la Centrale téléphonique et ailleurs. Ceci ne m'a pas empêchée de participer aux exercices de tout genre: marche, culture physique, maniement de certaines armes même. C'est la belle vie au grand air, bien organisée et dans laquelle on tient compte du travail que chaque recrue accomplit et des loisirs auxquels elle a droit."

Enrôlez-vous maintenant. La RCAF a besoin de comptables, commis, cuisinières, sténographes, et autres. Il y a environ 40 emplois différents. Toute Canadienne en bonne santé, ayant plus de 18 ans et moins de 45 ans est admissible, pourvu qu'elle ait complété ses études primaires. Adressez-vous à la RCAF et apportez votre extrait de naissance, vos diplômes d'étude et le reste.

Procurez-vous cette brochure illustrée contenant tous renseignements utiles sur la RCAF, Section féminine.

Réalisez vos ambitions dans

LA SECTION FÉMININE RCAF CORPS D'AVIATION ROYAL CANADIEN

CENTRES DE RECRUTEMENT
1254, rue Bishop Montréal; 53, rue Buade, Québec; Vancouver, Calgary, Edmonton, Saskatoon, Regina, Winnipeg, North Bay, Windsor, London, Hamilton, Toronto, Ottawa, Moncton, Halifax.

HEURES DE BUREAU:
Lundi et jeudi 9 h. a.m. à 10 h. p.m.; mardi, mercredi et vendredi, 9 h. a.m. à 6 h. p.m.; samedi, 9 h. a.m. à 4 h. p.m. On peut se renseigner à n'importe quel bureau de Service National Sélectif.

ENRÔLEZ-VOUS DANS CE CORPS D'ÉLITE

18F

MARISE DUCLAU et sa famille — pc McEvoy et Striebel

VOICI POUR VOUS Mesdames

C'EST MAINTENANT LE BON TEMPS

de faire remodeler votre manteau de fourrure en les plus récents modèles.

Nous garantissons un ouvrage parfait pour aussi bas que $15

DWORKIN FURS

256, rue Rideau

RAGOUT D'AGNEAU AUX PATES

2 livres d'agneau dans l'épaule
½ tasse de carottes coupées en dés
½ tasse de navets
1 oignon tranché
2 tasses de pommes de terre
1 pinte d'eau

Couper l'agneau en portions individuelles. Mettre dans une casserole et couvrir d'eau froide. Saler et poivrer. Laisser mijoter 1 heure, ajouter tous les légumes, vérifier l'assaisonnement et au besoin, ajouter sel et poivre une demi-heure avant la fin de la cuisson. Couvrir le ragoût de biscuits préparés comme suit:

1 tasse de farine tamisée
3 cuil. à thé de poudre à pâte
½ cuil. à thé de sel
½ tasse de lait

Bien mêler tous les ingrédients secs, délayer avec le lait. Battre la pâte pour la rendre lisse et étendre légèrement sur une planche farinée. Découper en biscuits épais. Ces biscuits cuiront dans la casserole bien couverte et doivent avoir doublé de volume.

Carnet mondain

Le gouverneur général et la princesse Alice, accompagnés de Mlle Vera Grenfell, sir Shuldham Redfern et du lieutenant l'hon. Ernie Chatfield, R.N.V.R., étaient à Montréal, jeudi, et ont assisté à la cérémonie de l'anniversaire de la fondation du collège du Bas-Canada.

Son Excellence et Son Altesse royale sont revenues hier soir dans la capitale.

* * *

L'hon. R.-J. Manion, directeur de la protection contre les raids aériens, est de retour de Toronto où il a parlé de la Défense civile devant les membres de l'Association des manufacturiers canadiens.

* * *

Mme F.-J. Bompas et son fils David sont partis pour Winnipeg pour y rejoindre M. Bompas.

* * *

Le consul général du Pérou au Canada et Mme Davila ont reçu à diner hier soir, à la résidence de la Légation.

* * *

M. et Mme E. Rouleau et Mme G. Schryburt, d'Ottawa, assisteront au mariage Smith-Bergeron qui aura lieu à Mattawa, lundi le 14 juin.

* * *

M. et Mme J.-B. Clément annoncent les fiançailles de leur fille cadette Lucille, à M. Bernard Richer, fils de M. Fred Richer, de Montréal, et de feu Mme Richer. Le mariage aura lieu en l'église de St-Edouard, à Montréal, samedi le 26 juin.

* * *

Mme René Pageau a donné un shower en l'honneur de Mlle Jeannette Charbonneau, à l'occasion de son prochain mariage; l'invitée d'honneur reçut le présent d'une verrerie. Le couvert était disposé pour 30 convives.

Présidaient à la table à thé: Mmes Raoul Bougie et Fred Ladouceur, assistées de Mme Aurèle Dompierre et de Mlle Noëla Bédard.

Samedi le 22 mai, à l'hôpital Général d'Ottawa, est né au lieutenant et à Mme Florian Robillard (née Lida Lortie) un fils qui fut baptisé sous les prénoms de Joseph-Marcel-Jean-Marc. M. Marcel Lortie et Mlle Berthe Robillard, oncle et tante de l'enfant, servaient de parrain et marraine. Etait porteuse, Mme J.-B. Robillard, grand'mère de l'enfant.

* * *

Gauthier-Lance

Mardi le 1er juin, M. l'abbé J.-Syl. Grier, curé de la paroisse d'Otter-Lake, bénissait le mariage de Mlle Violette Lance, fille de M. Alex. Lance, à M. Laurent Gauthier, de Val d'Or.

La mariée, au bras de son père, portait une toilette marine avec accessoires de même ton. M. Wilfrid Gauthier servait de témoin à son frère.

Après la cérémonie, il y eut réception à la demeure du frère du marié, M. Georges Gauthier, à Campbells-Bay, et ensuite un souper à la demeure des parents de la mariée.

M. et Mme Laurent Gauthier éliront domicile à Val d'Or.

* * *

Samedi le 29 mai, à 9 h. 30, M. l'abbé D.-D. Bélanger, curé de Fournier, bénissait en l'église St-Bernard de Fournier, le mariage de Mlle Lucille Desforges, fille de M. et Mme Raoul Desforges, à M. Yvon Lalonde, fils de M. et Mme Arthur Lalonde.

La mariée, au bras de son père, portait une toilette longue de crêpe blanc avec voile et couronne; son livre d'heures était décoré de roses.

Mlle Desforges reçut les honneurs de la Congrégation des Enfants de Marie, dont elle faisait partie.

A l'issue de la cérémonie, il y eu réception à la demeure des parents de la mariée, et les nouveaux époux partirent en voyage. Mme Lalonde portait un tailleur marine avec accessoires de même teinte, à son départ.

* * *

Mercredi matin, a été célébré en l'église St-Jean-Baptiste, de Pembroke, le mariage de Mlle Rita Gribbons, fille de M. et Mme Michael Gribbons, de North-Bay, Ont., au sergent d'aviation René Béland, de London, Ont., fils de M. et Mme Edouard Béland, de Pembroke.

M. l'abbé E. Peichy a donné la bénédiction nuptiale.

M. Gribbons conduisait sa fille à l'autel. La mariée portait une longue toilette en georgette blanche et voile. Son bouquet se composait de roses et de fougère.

Mlle Inez Gribbons, d'Ottawa, soeur de la mariée, agissait comme demoiselle d'honneur, et portait une longue toilette en sheer rose. Son bouquet de corsage se composait de pois de senteur et de myositis. M. Ernest Béland, du C.A.R.C. à Montréal, et frère du marié, agissait comme garçon d'honneur.

Mme Lorne Lockhart, tante, agissait comme dame d'honneur. Elle portait une longue toilette bleue et chapeau de même teinte. Son bouquet de corsage se composait de roses roses.

Après la cérémonie religieuse un déjeuner fut servi à l'hôtel Copeland, pour les membres des deux familles.

Au cours de la journée M. et Mme Béland partirent pour voyage à London, Ont., où ils éliront domicile.

Parmi les visiteurs venus de l'extérieur, pour assister au mariage, mentionnons: M. et Mme M. Gribbons, de North-Bay, Ont., M. et Mme Paul Dumoulin, de Kapuskasing, et Mlle I. Gribbons, d'Ottawa.

Canapés au jambon haché

2 tasses de jambon cuit haché, ½ cuil. à thé de moutarde délayée en pâte épaisse avec du vinaigre, ½ cuil. à thé de sel. Crème pour humecter. Cornichons ou olives farcies. Hachez le jambon au moulin, ajoutez la moutarde et le sel avec un peu de vinaigre pour humecter, brassez-y 1 cuil. à table de crème ou un peu plus si nécessaire pour obtenir une pâte facile à étendre. Etendez sur des morceaux de pain beurré de grandeur convenable pour un hors-d'oeuvre et garnissez avec une tranche de cornichon ou des tranches d'olives farcies.

* * *

Le poulet au vin blanc

Poulet, du beurre, 3 verres de vin blanc, bouquet garni, sel. Videz et découpez le poulet; faites dorer rapidement les morceaux dans du beurre chaud; mettez-les dans une casserole; mouillezz avec 3 verres de vin blanc et de l'eau jusqu'à ce qu'ils soient couverts. Ajoutez sel, poivre, une feuille de laurier, une branche de thym, une gousse d'ail, un oignon, laissez cuire jusqu'à ce que le liquide soit réduit à son quart. Passez le jusu et servez-le avec le poulet. Vous rendez ce mets plus fin en ajoutant à la sauce quelques champignons.

Film sur l'alimentation

"La santé de la génération de demain dépendra du soin que nous apportons à notre alimentation". Telle semble être l'idée dominante d'un nouveau film sur l'alimentation "Thought for food" de la série "Canada Carries On".

Le cliché ci-dessus tiré du film en question nous montre un bébé bien portant, malgré sa petite moue effrayée, parce qu'il a reçu une alimentation saine et soignée. On ne peut trop insister sur l'importance d'une bonne alimentation pour la santé des jeunes.

Pourquoi bien parler français!

A cette question aussi sérieuse que pratique répondons par quatre affirmations que nous développerons ensuite. Tout Canadien français doit bien parler français, d'abord parce que la langue française est sans contredit l'une des plus belles langues au monde, parce que son esprit national et son légitime patriotisme le requièrent, parce que la langue peut en certaines circonstances devenir la gardienne de la foi. Une dernière raison, surtout parce que notre devise "Pour la langue et la foi" nous en fait le plus grand moyen de remplir notre carrière future.

De toutes les langues, la langue française a été jugée l'une des plus belles. On a loué ses mots justes, ses lois pleines de rigueurs, chanté ses syllabes douces. Mais cette langue merveilleuse ne peut souffrir les anglicismes, les termes impropres, l'usage incorrect des verbes et toutes autres expressions peu soignées, sans que sa beauté perde de son éclat.

Enlevons donc de notre vocabulaire tous ces mots qui la blessent. A la longue si nous nous accoutumons à bien parler nous serons les premiers à jouir de notre progrès. Quelle grâce quel perfectionnement sa beauté ajoute à toute la personne! Nous nous formerons par elle à aimer ce qui est beau,, grand, noble; nous nous éleverons du terre à terre; et plus encore nous serons des bienfaiteurs pour ceux qui, plus tard, n'entendront tomber de nos lèvres que des mots purs et corrects.

Bien parler français est un devoir que nous impose le patriotisme. Bien rare sont les Anglais qui apprennent la langue française pour la parler facilement; les Italiens sans cesse chantent la leur; les petits Allemands sont imprégnés des principes et des doctrines de leur langue. Les Canadiens français eux, abandonneront-ils la leur? Au contraire, soyons fiers, jaloux de cette belle langue française, le plus précieux héritage de nos ancêtres. Elle n'est pas assez à la mode, dira-t-on? Tout le monde parle anglais. Pourtant dans Paris d'autrefois d'où venaient presque toutes les modes, on parlait français. Dans un grand nombre de pays le français est enseigné aux universités, aux écoles privées, et aussi aux hautes écoles. Toutes les nations européennes se font une gloire d'apprendre le français et elle a été la langue la plus souvent employée dans les relations internationales. Pour nous donc, ce sera la plus belle façon d'être à la page. Jusqu'au bout restons français! Combien de fois nous accomplissons mal ce devoir! Combien de lassitude et de négligence dans notre manière de parler.

Jeunes étudiants d'aujourd'hui, profitez bien de la société du bon parler français dans vos écoles et de l'aide si généreuse de vos maîtresses. Profitez-en bien afin que, lorsque vous serez dispersés dans des milieux moins français ou moins patriotes, vous serez de vaillants apôtres de notre langue.

La conservation du français est un beau témoignage de l'amour de la patrie, mais elle ne s'arrête pas là: c'est aussi la sauvegarde de notre foi. Si tous les Canadiens français conservaient leur langue dans les milieux anglais où ils se trouvent, il n'y en aurait pas d'entre eux qui perdraient leur foi. "Qui garde sa langue garde sa foi". Cette parole est bien vraie pour la jeunesse canadienne exposée à toutes sortes d'influences néfastes. Quand on ne parle plus sa langue maternelle, on ne prie plus puisqu'on a oublié les mots pieux enseignés si tendrement par les mamans. Quand on ne prie plus — le reste des devoirs religieux est vite abandonné. Alors gardons toujours avec nous le souvenir de cette devise "Pour la langue et la foi".

Faisons-en une règle vviante, elle signifie toute notre action de futur éducateur chez notre peuple Nous avons voulu faire un cours bilingue pour conserver chez les jeunes, pour cultiver dans nos milieux, la langue française et par elle continuer les traditions de foi et de piété des anciens et ainsi conserver au peuple canadien son caractère français et catholique.

Jeanne Canie

RIS DE VEAU A LA CREME

Faire cuire des ris de veau 20 minutes dans l'eau bouillante salée; égoutter, couper en morceaux. Faire une sauce blanche très épaisse avec 2 cuil. à table de beurre, 2 cuil. à table de farine et ½ tasse de lait. Ajouter 2 cuil. à table de crème, assaisonner et y ajouter les ris. Servir sur timbales et garnir de persil frais.

Confort pour la chaude température

Pour plaire à la petite fille. D'un bon goût pour la saison estivale. Vous ferez bien d'ajouter le bolèro qui se trouve dans le patron, ce qui permet de porter cette robe n'importe où.

Le modèle no 2906 se présente dans les tailles 8 à 16. La taille 12 exige, pour la robe, 2¼ verges d'un tissu de 35 pouces; pour le bolèro, ¾ de verge.

Le prix du patron est de 20 sous, celui du livret de mode es de 15 sous, soit 35 sous pour les deux. Pour faire remise N'ENVOYEZ PAS D'ARGENT PAR POSTE, servez-vous de timbre ou de préférence de bons de poste.

Ecrivez lisiblement votre adresse et le numéro du style. N'oublez pas de mentionner la taille que vous désirez.

Adressez vos commandes au Service des Modes Journal "Le Droit".

GLACE FONDANTE

Faire un sirop avec ½ tasse de sucre et ¼ de tasse d'eau — cuire à 250° — Mettre de côté — D'une part, faire un autre sirop avec 1 tasse et un tiers de sucre et ½ tasse d'eau et une pincée de crème de tarte — Cuire à 228° — Verser dans un grand plat — Laisser tiédir jusqu'à ce que le sirop garde l'empreinte du doigt et battre avec une cuiller e bois jusqu'à consistance crémeuse — ajouter alors 5 cuillerées à thé du sirop fait d'avance et mettre dans un bol couvert au frais. — Utiliser seulement le lendemain.

LES ÉPOUSES AVISÉES SAVENT CE QU'IL VAUT

Oui, le café étant si précieux, les épouses avisées savent qu'il est sage de servir du Maxwell House. Car ce fameux mélange de cafés signifie le plus de satisfaction par tasse. En voici les raisons:

1. Le Maxwell House est un mélange de cafés rares et extra-savoureux . . . les meilleurs qui soient.

2. Torréfié d'après un procédé spécial qui retient tout l'arome parfumé de ce mélange particulièrement exquis.

Avec le Maxwell House, vous obtenez la valeur totale de vos coupons de café.

A cause de la guerre, le Maxwell House est maintenant vendu en sacs—en une seule Mouture à Toutes Fins—et vous revient moins cher.

Cette nouvelle mouture convient pour *toutes* les façons de faire le café—bouilli, au percolateur ou dans une cafetière en verre. Si vous vous servez d'une cafetière en verre, vous préférerez peut-être laisser infuser le café un peu plus longtemps.

CAFÉ Maxwell House

MH223F

Un Produit de General Foods

Voici une bonne habitude

Envoyez-lui une fois par mois, un

GATEAU AUX FRUITS

Prêt à expédier.

OUTRE-MER

75 CENTS

CANADA BREAD CO. LTD.

Donnez votre commande au vendeur ou téléphonez 8-0600

Une CREME DESODORISANTE *qui, sans danger,* ARRETE LA TRANSPIRATION *à l'aisselle*

1. Elle n'attaque pas les robes ni les chemises d'hommes. Elle n'irrite pas la peau.
2. Elle sèche immédiatement et peut s'utiliser après s'être rasé.
3. Elle arrête instantanément la transpiration pendant un à trois jours. Elle chasse les odeurs de transpiration, garde les aisselles sèches.
4. C'est une crème pure, blanche, qui ne graisse ni ne tache.
5. Arrid porte le sceau d'approbation de The American Institute of Laundering comme n'attaquant pas les tissus.

ARRID, le meilleur agent désodorisant

Guaranteed by Good Housekeeping

39¢ la jarre

Autres jarres à 15c et 59c

Achetez-en une aujourd'hui dans un magasin qui vend des articles de toilette.

ARRID

Dans toute bonne épicerie — vous êtes sûre de trouver

LA PARISIENNE EAU DE JAVEL

Soulagez Promptement vos Yeux Fatigués

FAITES CET ESSAI AUJOURD'HUI

Yeux Surmenés ? Mettez simplement deux gouttes de Murine dans chaque oeil. Murine commence instantanément à nettoyer et à soulager. Vous obtenez un—

Prompt Soulagement! Tous les 7 ingrédients supplémentaires que contient Murine éliminent l'irritation. Vos yeux sont rafraîchis. Des milliers de gens emploient Murine.

MURINE POUR LES YEUX

CALME · NETTOIE · RAFRAÎCHIT

Je Fais Durer Le Linge En Temps de Guerre AVEC LA MÉTHODE Oxydol!

La mousse riche et active lave

BLANC SANS JAVELAGE NET SANS DUR FROTTAGE

Double la Durée de Votre Linge. Vous n'avez pas besoin de temps supplémentaire dans la lessiveuse . . . de dur frottage . . . ou d'eaux-fortes. Pas avec Oxydol! Songez comme tout cela épargne de l'usure à votre linge.

Lave Blanc Sans Javelage. Oui, sauf pour certaines taches particulières, naturellement, Oxydol lave si bien le linge qu'il devient *Blanc Sans Javelage* . . . Eclatant de blancheur!

La Mousse Aux "Bulles-Eclairs" Extirpe La Saleté. Cette nouvelle mousse Oxydol dure beaucoup plus longtemps—chaque once est plus riche que jamais en puissance de blanchissage. Et si active qu'elle extirpe la saleté. Et songez comme elle est douce pour le linge!

Dure plus longtemps qu'auparavant . . . une boîte d'Oxydol lave beaucoup plus de linge ou de vaisselle.

Sur Pour Les Couleurs et Les Rayons Lavables.

NOUS LAVONS BLANC SANS JAVELAGE!

MAIS OUI! CAR NOUS SOMMES LES "BULLES-ECLAIRS" PLUS ACTIVES D'OXYDOL!

Marque Déposée

OXYDOL lave BLANC SANS JAVELAGE!

FABRICATION CANADIENNE

LE CHEVALIER MASQUE

par Fran STRIKER

Judd, ancien joueur de Perth, se distingue pour Boston

Le joueur canadien remporte sa sixième victoire de la saison et cogne trois coups

★ ★ ★

Les Yankis se consolident en première place de l'Américaine en bafouant les Athlétiques. — Avalanche de coups par les chaussons blancs. — Newson est retiré à la neuvième mais Dodgers gagnent. — Max Lanier évente huit Pirates. — Les Royaux partagent à Jersey City. — Buffalo et Rochester gagnent dans l'Internationale

LIGUE AMERICAINE

Judd continue ses triomphes

BOSTON, le 11 juin.—Le gaucher Oscar Judd a réussi son sixième triomphe de la saison contre une seule défaite quand les chaussons rouges de Boston ont blanchi les Sénateurs de Washington hier au score de 2 à 0.

Judd n'a été touché que pour trois coups très espacés.

Pete Fox a donné l'avance aux vainqueurs dès la première manche quand il cogna un circuit dans le grillage du champ gauche sur une offrande du lanceur Early Wynn.

L'autre point du Boston a été compté en septième manche quand Judd, anciennement de Ingersoll, en Ontario et qui lança pour Perth dans la ligue Canadienne Américaine, ouvrit la manche en cognant son troisième coup simple en ligne. Il parvint éventuellement au troisième but et compta le deuxième point sur le long coup simple de Jim Tabor au champ gauche.

Score par manches:

Washington	000 000 000	0	3 0
Boston	100 000 10x	2	8 0

Wynn, Scarborough (8) et Early; Judd et Partee.

Yankis bafouent Athlétiques

PHILADELPHIE, le 11 juin. — Les Yankis de New-York ont consolidé leur emprise sur la première position de la ligue Américaine hier en bafouant les Athlétiques de Philadelphie au score de 8 à 2. Spurgeon (Spud) Chandler a été le lanceur gagnant et il n'accorda que sept coups aux vaincus.

La joute marquait la première apparition des Yankis au parc Shibe cette année et ils donnèrent une exhibition de champions tant au bâton qu'au champ, comme sur le monticule.

Joe Gordon et George Stirnweiss ont donné une brillante exhibition autour du deuxième but en acceptant 22 chances sans faire la moindre erreur.

Score par manches:

New-York	040 020 020	3	10 2
Philadelphie	001 001 000	2	7 1

Chandler et Sears; Flores, Burrows (6), et Swift.

Les Chicago cognent fort

DETROIT, 11 juin — Les chaussons blancs de Chicago sont montés en troisième place de la ligue Américaine quand ils ont cogné 17 coups saufs sur quatre lanceurs des Tigres de Détroit et ont mérité une victoire de 11 à 5, leur deuxième en ligne dans la série de cinq. Les Tigres perdaient alors leur cinquième joute consécutive et tombaient en sixième place.

Score par manches:

Détroit	002 000 003	5	11 1
Chicago	400 010 105	11	17 1

Grove et Tresh; Trout, Gorsica (1), Henshaw (8), Overmire (8), et Richards.

LIGUE NATIONALE

Léo Durocher de retour

BROOKLYN, 11 juin — Les Dodgers de Brooklyn ont célébré le retour de leur gérant Léo Durocher à son poste d'arrêt-court en gagnant par 4 à 3 contre les Braves de Boston. Cependant ils durent se rallier en neuvième manche pour gagner et Louis (Gros Bobo) Newsom, qui fit des efforts pour marquer sa septième victoire en n'étant touché que pour quatre coups et en éventant sept Braves, n'eut pas le crédit de la victoire.

Score par manches:

Boston	000 000 201	3	4 0
Brooklyn	000 002 002	4	14 0

Javery, Donovan (9) et Poland; Newsom, Macon (9), et Owen.

Les Pirates sont blanchis

ST. LOUIS, 11 juin — Les Cardinaux de St. Louis ont blanchi les Pirates de Pittsburgh au score de 5 à 0 hier soir avec le concours de deux points comptés sur le coup simple du lanceur Max Lanier en deuxième manche.

Lanier a éventé huit Pirates. Les Cardinaux ont cogné leur huit coups sur les lanceurs Hank Gornicki, Fred Rescigno et Harry Shuman.

Score par manches:

Pittsburg	000 000 000	0	6 2
St. Louis	020 300 00*	5	8 1

Gornicki, Rescigno (4), Shuman (4) et Lopez; Lanier et O'Dea.

LIGUE INTERNATIONALE

Royaux partagent avec Jersey City

JERSEY CITY, 11 juin — Jersey City et Royaux de Montréal ont partagé un programme double joué au crepuscule hier. Les Royaux gagnèrent la première joute par 2 à 0 dans huit manches et les Petits Géants gagnèrent la deuxième par 1 à 0, aide de leur solide lanceur Rube Fisher qui ne fut touché que pour deux coups.

Score par manches:

Première partie:

Montréal	000 000 02	2	4 0
Jersey City	000 000 00	0	4 1

Sherer et Howell; East et Steinder.

Seconde partie:

Montréal	000 000 000	0	2 3
Jersey City	010 000 00*	1	3 1

Gregg et Castro; Fisher et Fleitas.

Wargo héros du Rochester

ROCHESTER, 11 juin—Le coup simple cogné par Paul Wargo en septième manche avec Bill Barnes en route a permis à ce dernier de compter du deuxième but et les Ailes Rouges de Rochester ont triomphé des Chefs de Syracuse par 4 à 3.

Score par manches:

Syracuse	100 002 000	3	4 2
Rochester	100 020 10*	4	8 2

Delacruz et West; Donnelly et Burmeister.

Les Bisons gagnent 4 à 1

BALTIMORE, 11 juin — Rufe Gentry a été touché pour dix coups saufs par les Orioles de Baltimore mais en dépit de cela les Bisons de Buffalo ont triomphé des Orioles par 4 à 1 hier dans la première joute de leur série.

Score par manches:

Buffalo	030 000 100	4	8 0
Baltimore	010 000 000	1	10 1

Gentry et Unser; Smoll, Van Slate (2) Swift (8) et McGarity.

Le golf

La ronde pour se qualifier pour le trophée Denison, foursome deux balles, sera jouée à l'Ottawa Hunt & Golf Club demain après-midi. 16 joueurs se qualifieront.

Au Club Chaudière, huit joueurs s'étant déjà qualifiés, la troisième ronde pour le trophée Maloney sera jouée demain après-midi.

Parmi les participants on compte MM. C. Laberge, J.-A. Audet et P. Marinier.

Les étoiles d'hier dans les ligues majeures de baseball

★ ★ ★

MAX LANIER

MICKEY OWEN

Par la Presse Associée

Les étoiles de baseball d'hier ont été les joueurs suivants:

OSCAR JUDD, des Red Sox — a blanchi les Sénateurs, a cogné trois coups saufs et a remporté son sixième triomphe de la saison;

DON KOLLOWAY — des chaussons blancs, a mené l'assaut de 17 coups sur les Tigres de Détroit en cognant un triple, un double et un simple et a aussi fait six hors-jeux sans commettre la moindre erreur;

BILL JOHNSON, des Yankis — a cogné deux doubles, dont un avec les buts occupés dans la deuxième manche, pour préparer la victoire des Yankis sur les Athlétiques;

MICKEY OWEN — des Dodgers de Brooklyn, a eu une journée parfaite au bâton en cognant quatre coups contre les Braves;

MAX LANIER, lanceur des Cardinaux, a blanchi les Pirates de Pittsburgh, n'étant touché que pour six coups, retira neuf hommes au bâton et fit compter deux points en cognant un coup simple;

MIKE KREEVICH, des St-Louis Browns, a cogné deux coups saufs dont un fit compter le premier point contre les Indiens de Cleveland.

L'ancien échevin Cunningham est décédé à l'âge de 85 ans

★ ★ ★

Cet ancien sportsman s'était dévoué pendant plusieurs années à la cause sportive

Un citoyen des mieux connus de la capitale vient de mourir à l'âge de 85 ans. Monsieur Walter Cunningham, qui fut échevin du quartier St-Georges pendant près de 20 ans, était bien connu dans les milieux sportifs, particulièrement dans le domaine du turf. Il est mort à sa résidence, 412, rue Cumberland.

M. Cunningham était un connaisseur de chevaux et fut propriétaire de coursiers pendant plusieurs années. Il était reconnu pour avoir les plus beaux chevaux de l'est Ontario.

Il fit partie pendant plusieurs années de l'Exposition Centrale du Canada et il s'intéressa vivement aux sports en général. Toutefois, c'est le comité hippique qui retenait le plus de son attention. Il en fut le président pendant plusieurs années.

M. WALTER CUNNINGHAM

C'est lui qui organisa les meetings d'hiver sur la rivière Ottawa les samedis après-midi il y a plusieurs années.

Il fut président du club de crosse Capital pendant plusieurs années et montra un intérêt suivi pour ce sport.

Il fut épicier pendant plusieurs années et devint par la suite fonctionnaire au ministère des travaux publics où il était employé dans la division de l'ingénieur comme vérificateur.

Il laisse quatre garçons, Horace, Walter, Georges et John et une fille, Olga, à la maison. Les funérailles auront lieu demain.

Si nous n'avions point de prétentions, celles des autres ne nous choqueraient pas tant.

Mme de Deffand

L'équipe de Paroton essuie une première défaite à Hull

★ ★ ★

Trois équipes partagent la première place chez les pousseurs de sacs de sable

Mercredi dernier, dans le domaine des sacs de sable, les Bombardiers remportèrent une victoire facile. Mar leurs adversaires du jour, le Lachapelle de A. Charron se faisait remarquer par son absence sur le terrain. Mais, les Bombardiers auraient préféré une lutte contre le Lachapelle. Malheureusement ils devront attendre à mercredi prochain pour se faire valoir.

Si les spectateurs furent privés de cette rencontre, ils ne manquèrent certes point de suivre la joute qui mettait aux prises le LaSalle de R. Dumont et les porte-couleurs du Paroton. Ces derniers invincibles depuis l'ouverture, subirent leurs première défaite. Lucien Charron des vainqueurs et H. Mercier, des gars du président s'illustrèrent le plus au cours de cette classique. Le LaSalle portait à quatre le nombre de ses victoires consécutives. Qui les arrêtera?

Nous avons remarqué la présence de Réginald Marcil, frère de Roger qui s'aligne pour Bombardiers, Réginald qui est de passage parmi nous est staionné avec l'armée canadienne à Sydney, N.-E. Plusieurs de ses amis lui serrèrent la main. Mais, malheureusement notre visiteur ne put voir évoluer son frère Roger, A qui la faute? Eh! bien au Lachapelle. Nous souhaitons à Réginald beaucoup de bonheur avec nos pioupious canadiens.

LE CLASSEMENT

	P.J.	G.	P.	Moy.	Pts
C.-Commandos	5	4	1	624.1	8
Bombardiers	5	4	1	592.5	8
Paroton	5	4	1	556.4	8
LaSalle	6	4	2	570.1	8
R. Roussel	5	2	3	577.9	4
David	5	0	5	509.9	0
Lachapelle	5	0	5	427	0

Prochaines parties

Vendredi, 11 juin:
Commandos vs Roussel
Lachapelle vs David
Mercredi, 16 juin:
Bombardiers vs Paroton
R. Roussel vs David.

L'équipe du Droit se distingue dans la ligue de balle molle de Wrightville gagnant 2 fois

★ ★ ★

Malgré le peu de nouvelles qui nous viennent de la ligue de balle molle de l'Association St-Joseph de Wrightville, nous savons que l'équipe du Droit, sous la direction de Fernand Wolfe, a remporté deux victoires dans ses deux premières tentatives. Dimanche dernier les journalistes triomphaient de Crain Printers par 8 à 2 et mercredi soir, contre le Hull Iron & Steel Foundry, Wolfe et ses copains gagnaient par 8 à 6.

Roland Gagnon se distingua au bâton lors de ces deux joutes quand il cogna un circuit dans chacune d'elles pour le compte du Droit.

Nouveau lanceur

Roger Lalonde, lié intimement avec l'équipe des journalistes, annonce la signature d'une nouvelle étoile qui, dit-il, est originaire de Toronto. Ce nouveau lanceur est présentement stationné au parc Lansdowne et lancera pour le Droit lors de la prochaine joute. Fernand Wolfe a deux atouts dans les personnes de "Guideault" et Gilbeault. Deux noms qui se ressemblent n'est-ce pas. Gideault est un lanceur qui se distingue actuellement sur les losanges de la capitale.

Contre Ottawa House

Le Droit jouera dimanche prochain contre l'Ottawa House au parc Larocque à 2 heures.

Joute ce soir

Il y aura joute à Wrightville ce soir entre les équipes W. Séguin et Crain Printers. L'équipe Séguin n'a pas encore connu la défaite.

Dimanche il y aura deux joutes. La première mettra aux prises l'équipe du Droit contre l'Ottawa House et dans la seconde nous verrons le club Séguin se mesurer au Hull Iron & Steel Foundry.

Haegg se retirera en Suède s'il triomphe de Greg Rice

★ ★ ★

Le sensationnel coureur suédois prendra part à plusieurs courses à pieds en Amérique. — Première course à New-York le 20 juin

HANOVER, N.H., 11 juin—Gunder Haegg, coureur sensationnel de Suède qui détient actuellement sept records mondiaux dans le domaine de la course à pieds et reconnus comme l'un des plus grands coureurs de tous les temps, a déclaré aujourd'hui que le programme de course qu'il doit tenir sous peu aux Etats-Unis mettra peut-être fin à sa carrière comme coureur.

"Si je suis heureux dans ma campagne américaine je retournerai chez-moi et je me retirerai du sport de la course. Mais si au contraire, je ne rencontrerais pas le succès dans mes prochaines courses, alors je retournerai en Suède pour concourir pendant un an encore."

Haegg, d'après le programme qu'on a préparé pour lui, fera ses débuts américains contre Gregory Rice, le meilleur coureur américain dans les deux milles, dans une course de 5.000 mètres, pour le championnat national qui aura lieu à New York le 20 juin prochain.

Les ligues organisées sous les auspices de l'Ottawa Lawn Tennis Association seront cette année encore fort actives

★ ★ ★

L'Ottawa District Lawn Tennis Association a mis la dernière main aux plans pour continuer les tournois de tennis à Ottawa et le district. On a fait parvenir des formules d'entrée aux clubs membres et ceux-ci pourront s'enregistrer dans les catégories juniors et seniors.

Des tournois dans les deux catégories comme par les années passées auront lieu et consisteront de cinq événements, les simples masculins et féminins, les doubles masculins et féminins et les doubles mixtes.

Pas de contribution

L'Ottawa District Association n'exigera pas de contribution pour les clubs en règle à la fin de 1942. Une contribution de $2 par équipe, cependant, sera exigée pour les entrées de la ligue.

La formation de ligues de tennis juniors et seniors dans le district dépend sur la coopération des clubs membres. L'an dernier, trois catégories opéraient et furent menées à bonne fin.

Ligue senior

La ligue senior sera ouverte aux joueurs de classe "A", "B" et "C". Ceux de la classe "A" joueront dans les doubles et il est possible que les "B" soient aussi restreints aux doubles, laissant les simples aux joueurs "C". Les clubs peuvent enregistrer une équipe dans le groupe senior et pas plus que deux dans le junior.

Ligue junior

Les joueurs qui n'avaient que 18 ans le 1er janvier 1943, pourront faire partie des juniors et la cédule sera élaborée de la même façon que l'an dernier.

S'il y a assez d'entrées, la Ligue senior sera divisée en deux groupes, tandis que la ligue junior, en un seul.

Dans la ligue senior, il n'y aura pas de trophée en jeu, mais dans le junior, il y aura le trophée donné l'an dernier par le lt-col. W.-A. Steel.

On demande aux joueurs de se tenir en communication avec les magasins d'articles de sport, s'ils veulent avoir des balles.

Tillet luttera à Ottawa, dans une semaine

On ne connaît pas l'adversaire de l'Ange.

Maurice Tillet, mieux connu sous le sobriquet de "L'Ange", sera l'attraction principale au programme de lutte de vendredi soir 18 juin prochain à l'Auditorium. Frank Tunney, l'imprésario local, désire le matcher avec l'ancien champion mondial Strangler Lewis.

On ne sait pas toutefois qui fera face au lutteur français mais ce sera un homme de fort calibre.

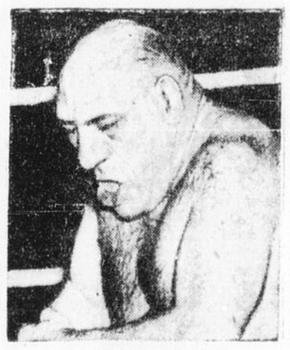

MAURICE TILLET

Ce sera la première apparition de l'ange à Ottawa depuis longtemps et à sa dernière visite Tillet attira une grande foule à l'Audi. On sait que Maurice, à la prise "à l'ours" n'a pas encore connu la défaite dans un ring local et qu'il voudra continuer sa série de victoires.

L'auxiliaire MARY C. REILLY, fille du favori du baseball Connie Mack, conduit un jeep de l'aviation de l'armée, au camp Knollwood, Miss. Elle est la fille de M. et Mme Cornelius McGillicudy.

Résultats du baseball

Ligue Nationale

Brooklyn, 4; Boston, 3.
St-Louis, 5; Pittsburgh, 0.

Classement

	G	P	Moy
St-Louis	28	14	.667
Brooklyn	30	17	.638
Pittsburgh	23	20	.535
Cincinnati	21	19	.525
Boston	17	20	.459
Philadelphie	18	22	.450
New-York	16	27	.372
Chicago	15	27	.359

Ligue Américaine

New-York, 8; Philadelphie, 2.
Boston, 2; Washington, 0.
Chicago, 11; Detroit, 5.
St-Louis, 2; Cleveland, 1.

Classement

	G	P	Moy
New-York	24	15	.615
Washington	24	20	.545
Chicago	19	18	.514
Philadelphie	22	22	.500
Boston	22	23	.489
Détroit	20	21	.488
Cleveland	20	24	.455
St-Louis	15	23	.395

Ligue Internationale

Montréal, 2; Jersey-City, 0.
Jersey-City, 1; Montréal, 0.
Rochester, 4; Syracuse, 3.
Buffalo, 4; Baltimore, 1.
Toronto à Newark (remise).

Classement

	G	P	Moy
Toronto	29	19	.604
Newark	23	18	.561
Montréal	24	21	.533
Syracuse	19	18	.514
Baltimore	20	20	.500
Rochester	17	20	.459
Buffalo	17	23	.425
Jersey-City	18	27	.400

Association Américaine

Minneapolis, 5; Louisville, 1.
Columbus, 10; Milwaukee, 1.

Les combats de boxe d'hier

PITTSBURGH — Jake Lamotta 155½ lvs, de New York, décision sur Zivic, 151½, Pittsburgh (10 rondes).

FALL RIVER, Mass — Al Costa, 146, Woonsocket, R. I, décision sur Dave Andrews, 143, Lowell Mass. (10 rondes).

LEIPERVILLE, Pa. — Willie Thomas, 208, Chester, Pa., a mis hors de combat à la cinquième ronde, Félix Del Paoli, 193, de Philadelphie (5).

Le Rideau Aquatic

On n'a pas encore décidé définitivement de démantibuler le Rideau Aquatic Club, dont la charpente a été ébranlée par la glace ce printemps et on espèce même pouvoir sortir de l'eau la partie du club sept pieds sous l'eau au cours de l'automne, a dit M. H.-T.-S. Brown, président intérimaire du club.

ANGOTT

ARMSTRONG

Henry Armstrong livrera un combat ce soir à Sammy Angott, au Garden de New-York.

Il reprend le titre de Robert

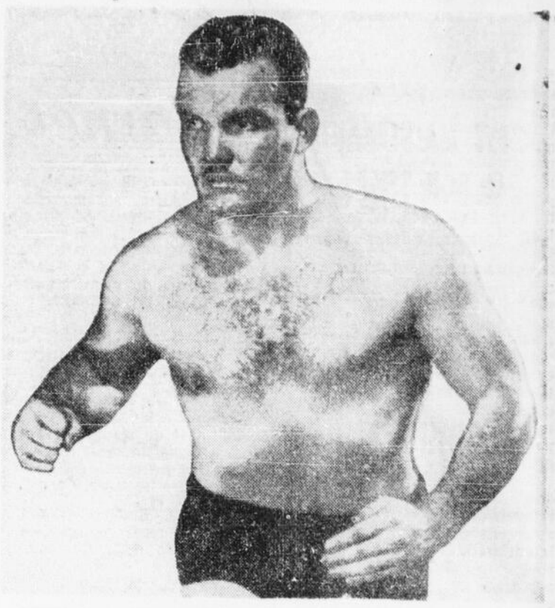

TORONTO, le 11 — Whipper Billy WATSON de Toronto a repris le titre de champion lutteur de l'Empire britannique ici hier en triomphant d'Yvon Robert de Montréal après 23 minutes et 19 secondes.

Watson pesait 217 livres et Robert 226.

Robert avait défait son adversaire en deux occasions précédentes.

Hier soir, Watson se servit d'une série de bottés pour faire passer Robert à travers les cab'es. Yvon ne put revenir dans l'arène et l'arbitre Ed (Strangler) Lewis l'a déclaré hors de combat.

Jake Lamotta remporte par décision sur Fritzie Zivic après 10 rondes; la foule manifeste son mécontentement

★ ★ ★

PITTSBURG, le 11. — (P.A.) — Jack Lamotta, qu'on a surnommé le "Bronx one-man riot" a remporté une victoire par décision hier soir après 10 rondes contre Fritzie Zivic, de Pittsburgh. Les juges ne purent se mettre d'accord et l'arbitre Ay Grayber leva les mains de Jake. La foule "boua" cette décision. Lamotta pesait 155½ livres et Zivic, 151¼. 10,000 spectateurs ont vu le combat.

Zivic se battit en maître, fit couler le sang de l'oeil gauche de son adversaire à partir de la troisième manche et dès la quatrième ronde, il semblait qu'il ne pourrait se faire battre par un k.o.

Le régistre du score de la Presse Associée donna à Lamotta, la première, la septieme et la dixième ronde.

Le New-yorkais fut aggressif pendant tout le combat, assaillant constamment l'ancien champion poids mi-lourd qui n'a jamais perdu de combat dans sa ville natale en 4 ans. La première bonne ronde de Lamotta fut la septième, cependant, lorsqu'il fit chanceler Zivic avec deux gauches.

Lamotta lança une furieuse attaque au cours de la 10ième, et Zivic, âgé de 30 ans, eut plus de peine à barrer son adversaire de 21 ans qu'au début du combat.

Il démissionne

MONTREAL, le 11, — ELMER W. FERGUSON, rédacteur sportif au Herald de Montréal, a écrit dans sa colonne hier "The Gist and Jest of It" qu'il démissionnait comme secrétaire de la commission athlétique de Montréal parce "qu'il avait trop d'occupations ailleurs". Ferguson détenait ce poste depuis vingt et un ans.

Les leaders

Nationale

A la frappe—Dahlgren, Philadelphie, .367.

Points—Camilli, Brookyln, 35.

Points sur coups—Herman, Brooklyn, et Dimaggio, Pittsburgh, 36.

"Hits"—Musial, St-Louis, 58.

Doubles—Herman, Brooklyn, 17.

Triples—Russell, Pittsburgh, 7.

Circuits—Dimaggio, Pittsburgh, 7.

Buts volés—Gustine, Pittsburgh, 5.

Au monticule—Newsom, Brooklyn, 6-1.

Leaders des ligues majeures:

Ligue américaine

A la frappe—Stephens, St-Louis, .376.

Points—Keller, New-York, et White, Philadelphie, 27.

Points sur coups—Johnson, Washington, 28, et Siebert, Philadelphie, 28.

"Hits"—Wakefield, Détroit, 17.

Doubles—Keltner, Cleveland, 13.

Triples—Lindell, New-York, et Lupien, Boston, et Kolloway Chicago, 4.

Circuits—Keller, New-York, 8.

Buts volés—Case Washington, 11.

Au monticule—Carrasquel, Washington, Judd, Boston, et Chandler, N.-York, 6 à 1.

JOHNNY RAY, gérant du boxeur poids lourd, le caporal Billy Conn, est gravement malade dans un hôpital de Pittsburgh, à la suite d'une crise cardiaque. Ray a piloté Conn au titre poids léger et au combat contre le champion Joe Louis.

SOLDATS
CHASSEZ FATIGUE ET DOULEUR
avec le LINIMENT MINARD 35¢
142 AF

LE TABAC À CIGARETTES
La Salle
EST SANS ÉGAL

20% plus de crème pour votre argent dans ce gros tube de 3 onces
La CRÈME à BARBE Gillette
Préparée par les plus grands experts en accessoires pour la barbe — les fabricants des lames Gillette Bleues.

Les ouvriers des chantiers maritimes de la ville de Québec veulent l'atelier fermé

Les trois compagnies en cause donnent les raisons qui justifient leur attitude.

QUEBEC, le 11. — La question de l'atelier fermé, à la suite d'un vote de grève pris hier soir, menace très gravement d'entraîner l'interruption du travail de quelque 7.000 ouvriers des trois importants chantiers maritimes de la région de Québec. Ces entreprises maritimes sont Davie Shipbuilding and Repairing Co. Ltd., Morton Engineering and Dry Dock Co. Ltd., et Geo. T. Davie and Sons Limited. Près des neuf-dixième des votes ont été en faveur de la grève mais il est à remarquer qu'un délai de 48 heures a été fixé entre le moment du vote et l'entrée en grève. Ces chantiers remplissent d'importantes commandes, telle que la construction de cargos de 10.000 tonnes, de corvettes et de frégates pour le compte de la Marine de guerre canadienne.

A l'issue du vote, les directeurs des trois entreprises maritimes intéressées ont immédiatement émis une déclaration officielle relatant tous les détails de la situation. Ce communiqué conjoint des trois compagnies porte la signature de M. Brock Thompson, vice-président de Davie Shipbuilding and Repairing Co. Ltd., ainsi que de MM. Robert W. Morton et Charlie Davie, respectivement présidents des deux autres entreprises.

"Ce vote a été pris uniquement pour savoir si oui ou non les employés des chantiers maritimes de la région de Québec voulaient faire la grève en faveur de l'atelier fermé. Il ne s'agissait pas de hausse de salaires, puisque les compagnies avaient appuyé une augmentation auprès des autorités gouvernementales", lit-on dans ce communiqué.

Ajoutant qu'ils ont tenu à exposer les faits au public "afin que celui-ci puisse juger de cette situation à son mérite", les employeurs font remarquer: "Nous estimons avoir rencontré les vues de la grande majorité des ouvriers. Certains chefs ouvriers, toutefois, semblent avoir donné à ce vote de grève une autre signification. Nous sommes enclins à croire, et nous avons de sérieuses raisons pour le faire, que des représentations ont été faites aux ouvriers avant le vote à l'effet que sans l'atelier fermé, il n'y aurait pas d'augmentation de salaire".

Les signataires rapportent qu'ils se sont opposés énergiquement à l'établissement de l'atelier fermé devant le comité d'enquête et d'arbitrage spécialement formé par le ministère fédéral du Travail et qui a siégé à Québec à plusieurs reprises avant Pâques. Ce comité d'enquête était formé de Me Guy-M. Desaulniers et de Me Walter A. Merrill, c.r., et sous la présidence de Me Ernest Godbout. M. A.-R. Mosher, à titre de président du Congrès canadien du travail, était alors le porte-parole officiel des ouvriers auprès de ce comité. Les entreprises maritimes s'étaient alors volontiers rendus à deux des trois requêtes de leurs employés, celle de la formation de comités conjoints de production et celle de l'approbation d'une hausse de salaires équivalents à ceux que touchent les ouvriers de la région de Montréal pour un même travail.

"Mais nous nous sommes énergiquement opposés à la troisième demande: L'établissement de l'atelier fermé qui aurait eu comme conséquence, si nous l'avions acceptée, d'empêcher tout employé qui n'appartient pas au Congrès canadien du Travail, de trouver un emploi dans nos chantiers", signale le rapport.

"Nous avons cru, et nous sommes toujours convaincus, que le principe de l'atelier fermé, en ces temps où le recrutement de la main-d'oeuvre est particulièrement difficile, aurait eu un effet désastreux sur la production et la construction des navires. Il nous semble inadmissible de forcer un employé qui veut travailler dans nos chantiers d'appartenir à une union plutôt qu'à une autre". Les directeurs de ces entreprises maritimes font aussi remarquer qu'ils ont offert un compromis aux ouvriers dans un amendement à la clause 16 du contrat collectif en vigueur dans ces chantiers.

Le financement de l'assurance maladie d'après un système de contributions soulèverait des problèmes d'ajustement presque insolubles et ajouterait au coût général de la vie, prétend la Fédération canadienne de l'Agriculture dans un mémoire soumis aujourd'hui au comité de sécurité sociale de la Chambre des communes.

Le capitaine des Commandos reçoit le trophée Allan

Le caporal Neil COLVILLE, de l'Armée canadienne, ancienne étoile des New York Rangers et capitaine des Commandos d'Ottawa durant la dernière saison, est photographié ici au moment où il reçoit, au nom de l'équipe de l'Armée, la coupe Allan, emblème du championnat canadien de hockey amateur. La coupe lui est remise par M. Frank SARGENT, président de la Canadian Amateur Hockey Association.

(Photo Armée canadienne)

Les directeurs décident de fermer l'hôpital

La corporation de l'hôpital des enfants protestants a décidé à son assemblée d'hier soir de dissoudre cet hôpital. On avait déjà parlé de cette question en mai et hier soir on a adopté une motion qui avait été préparée précédemment. Une certaine partie de l'équipement de l'hôpital sera donné à l'Armée du Salut et une autre partie à l'hôpital militaire Rideau.

M. C. H. Pinhey, président du comité des immeubles, a dit que l'an dernier on avait obtenu du public la somme de $12,000 par la campagne en faveur de cet hôpital mais cette année la somme requise serait de $16,000 à $20.000.

Mme John Garland, président du bureau de direction, a dit que c'était avec le plus grand regret qu'on avait conseillé de fermer l'institution mais d'autres part on a considéré plusieurs moyens de la sauver avant d'en venir à cette décision. Les considérations antérieures n'ont pas apporté de résultats et c'est pour cela qu'on a été forcé de prendre cette mesure finale. Les campagnes de souscriptions ne seraient pas aussi bien accueillies que précédemment, croit-on, à cause des nombreuses autres de tous les genres qu'on demande au public. Les échevins Paul Tardif et A. Parker étaient présents.

LONDRES, le 11 (P.C.-Câble)— Le sous-lieutenant d'aviation George Beurling, de Verdun, (Québec), a échappé à des blessures alors qu'il fut forcé de déguerpir d'un avion en flammes, au cours d'une envolée de pratique, a-t-on révélé aujourd'hui. Son parachute se déchira alors qu'il se trouvait à 700 pieds au-dessus d'un champ de grain, mais il atterrit sans se blesser.

Il importe de continuer à rationner le beurre même pendant la saison d'été

"En dépit du fait que la quantité de beurre emmagasinée au Canada en ce moment se rapproche plus des stock normaux que celle de la même période l'année dernière, il est absolument nécessaire de continuer à amasser des stocks pendant l'été, afin de pouvoir maintenir la ration actuelle à son même niveau pendant l'hiver", a déclaré Kenneth Olive, administrateur des produits de laiterie pour la Commission des Prix et du Commerce.

Le Canada devra, au 1er octobre prochain, avoir en stock au moins 60 à 70 millions de livres de beurre, afin d'assurer la ration d'une demi-livre pendant tout l'hiver.

M. Olive attire l'attention sur le fait que les chiffres du Bureau des Statistiques démontre clairement non seulement la nécessité de continuer le rationnement, mais aussi d'emmagasiner des stocks plus importants. En mai 1941, année considérée comme presque normale, la production du beurre s'éleva à 33,158,000 livres. Pendant mai 1942, cette production se chiffra par 29,398,000 livres seulement, fort en dessous de la production normale. En mai 1943, le Canada produisit 32,000,000 de livres de beurre.

Les stocks de beurre en magasin au 1er mai 1941 s'élevaient à 9,981,000 livres, comparés à 6,551,000 au 1er mai 1942 et 11,338,000 le 1er mai 1943. Les stocks en main le 1er juin 1941 étaient de 19,980,000 livres: 1er juin 1942, 11,293,000 et 1er juin 1943, 19,543,000.

La consommation du beurre pendant mai 1941 fut de 23,072,000 livres; mai 1942, de 25,031,000 livres, et mai 1943, de 23,766,000 livres.

En autres termes, ces chiffres démontrent que la production du beurre pendant le mois de mai de l'année courante fut à peu près un million de livres plus basse que la normale en 1941; que les stocks de beurre en main sont 450,000 livres en moins qu'au 1er juin 1941, et que la "disparition" du beurre au cours de mai cette année surpassa de 700,000 livres celle de mai 1941.

"Cette coutume d'amasser du beurre en stocks emmagasinés pendant les mois de production abondante est normale dans l'industrie laitière, continua M. Olive. "Si cette initiative n'était pas prise, nous n'aurions pas en main des stocks suffisants pour suffire aux besoins de la population pendant la période de petite production. Cela n'a pas été fait l'année dernière et comme résultat nous avons été obligés de réduire la ration de beurre pendant quelque temps.

"L'emmagasinage du beurre est encore plus nécessaire aujourd'hui étant donné les conditions amenées par la guerre et les besoins fortement augmentés. Il est bien certain que la situation du Canada en ce qui concerne le beurre s'est améliorée. Cette amélioration est due principalement aux subventions payées aux producteurs. L'entrée en vigueur du rationnement n'a pas eu pour résultat une diminution de la consommation globale de notre beurre ou du moins très peu. Ce que le ration a accompli est d'arriver à une distribution plus équitable des approvisionnements en main. Le rationnement maintient la consommation à un niveau uniforme pendant toute l'année. La consommation du beurre de crèmerie au Canada, en temps normaux, se montait à huit onces par personne par semaine. Si le beurre de ferme y est ajouté, la consommation moyenne hebdomadaire est de dix onces par personne. On peut alors se rendre compte que le rationnement à huit onces par personne ne diminue pas beaucoup la consommation normale moyenne.

"Il est heureux que notre situation en ce qui concerne le beurre se soit améliorée, mais c'est encore une ration de plus pour que pendant ces périodes d'incertitude, nous protégions notre situation future dans toute la limite du possible. En plus, nous devons prendre en considération nos obligations pour les besoins des forces armées; les colis de la Croix-Rouge pour les prisonniers de guerre; l'approvisionnement des navires qui font escale dans nos ports au cours de leurs patrouilles pour sauvegarder la liberté des mers, nos camps militaires et nos expéditions à Terre-Neuve et aux Indes Occidentales. Tous comptent sur nous pour leur approvisionnement."

Décès de M. L.-J. Gaboury

MONTREAL, le 11 (P.C.) — M. Ls-Joseph Gaboury, ancien sous-ministre des Postes et père de M. Marcel Gaboury, chef de la sûreté provinciale de Québec, est décédé aujourd'hui à l'âge de 74 ans.

M. Gaboury fit ses études au collège de Marieville et à l'université Laval, puis il s'occupa de commerce et de banque jusqu'en 1900, année où il s'engagea comme commis au bureau de poste de Montréal. Premier commis en 1901, puis assistant maître de poste en 1906, il devint en 1913 surintendant des bureaux de poste de la ville, et en 1921 il fut chargé de la coordination des services postaux à l'est d'Ottawa.

En 1923, il fut nommé sous-ministre des Postes, fonction qu'il occupa jusqu'à sa retraite en 1934.

M. Gaboury reçut en 1911 la décoration d'officier de l'Académie française, et en 1927 il représenta le Canada à la Conférence internationale de la Poste aérienne, à La Haye.

M. Gaboury laisse dans le deuil son épouse et deux fils, Marcel et Maurice. Le service funèbre aura lieu à Montréal, et l'inhumation se fera à St-Césaire, paroisse natale du défunt.

LE MARCHAND GENERAL MOTORS

vous offre

le Service-Victoire

sur toutes les marques D'AUTOS ET DE CAMIONS

QUELS QUE SOIENT la marque ou le modèle . . . l'âge ou l'état de votre auto ou de votre camion — le plan General Motors de Service pour la Victoire est le moyen le plus économique et le plus efficace de le faire durer plus longtemps que la guerre!

Développé pour répondre à un grand besoin national en temps de guerre — pour "conserver les roues qui servent le Canada" — le plan de Service pour la Victoire est offert chez tous les marchands General Motors. Il comprend un service complet — régulier — responsable. Appliqué par des mécaniciens compétents et un outillage approuvé, il peut conserver votre transport et vous épargner de l'argent.

Arrangez aujourd'hui une entrevue avec l'homme préposé au Service de la Victoire chez le marchand General Motors — et voyez à ce que votre véhicule soit *maintenu* en état de servir jusqu'au grand jour de la Victoire!

Posez-vous ces questions

Vos pneus ont-ils besoin d'être transposés?
Votre moteur fonctionne-t-il bien?
Votre millage-essence est-il bas?
Votre auto a-t-elle été lubrifiée dernièrement?
Y a-t-il des pièces usées qui ont besoin d'être remplacées?
La consommation d'huile est-elle élevée?
Les pneus avant s'usent-ils inégalement?
Votre accumulateur a-t-il été vérifié dernièrement?
Votre moteur surchauffe-t-il?
La carrosserie ou les ailes ont-elles besoin de réparation?
Votre auto a-t-elle besoin d'un lavage et d'un polissage?
Le fonctionnement des freins est-il satisfaisant?
Les lumières fonctionnent-elles toutes bien?

VS-33F

QUARTIERS GÉNÉRAUX DU Service pour la Victoire

General Motors Products Of Canada Ltd.
Succursale de détail
331 Laurier Ave.

Lewis Motor Ltd.
676 Somerset

R. O. Morris Motors Ltd.
Maisonneuve et Victoria Hull, Qué.

MACK's *Votre Magasin pour Hommes et Garçonnets*

Unissons-nous le jour de la FÊTE DES PÈRES

DIMANCHE, 20 JUIN

LE BON PAPA! Depuis notre plus tendre enfance, ce fut toujours, la même question: "Demande à Papa". Nous avions besoin d'un vingt-cinq sous — nous le demandions à notre père; le cirque était en ville . . . il y avait une partie de balle . . . tous les autres avaient des bicyclettes . . . nous nous adressions à notre père. Plus tard, il y avait des choses plus sérieuses, toujours nous nous adressions à notre père. Par conséquent, unissons-nous pour lui, soyons généreux le jour de SA FETE, LE 20 JUIN!

CHICS VESTONS SPORT
16.95 19.50 22.50

Chics tweeds tout laine, en chevronnés, donegals, tissus polo fawn pâle, genres droits et croisés à 3 boutons, pour hommes et jeunes gens.

COMPLETS SLACKS 2 pièces
7.95 10.95 12.95

Confortables complets slacks, frais, teintes unies de bleu, fawn et brun, de coton mercerisé sanforisé — tissus tropicaux ne se froissant pas. Tailles petites, moyennes et fortes.

Il appréciera ces
Feutres légers d'été
Play Boy 6.50
Stratoliner 7.50

Chapeaux de paille
2.00 2.50 à 6.50
comprenant des Panamas
Puis le chapeau du père se trouve ici, dans le genre de sa préférence et le confort qu'il appréciera tout l'été durant.

SLACKS SPORT
de flanelle crème et cordée
5.95 à 11.95
Cordés tout laine et flanelle tout laine; tous bien confectionnés. Un bel assortiment au choix.

PANTALONS SPORT
lavables pour Hommes
2.98 - 3.95
Slacks sport idéal pour le camp ou la ville; des slacks que vous apprécierez pour le repos durant vos moments de loisir.

Cravates pour Hommes
55c - 1.00
1.50
Tooke — Arrow
Forsyth
Riches nouvelles nuances; foulards anglais paisleys de laine. Le père ne saurait apprécier un article plus qu'une cravate.

CHEMISES SPORT
2.00 - 2.50
Tailles petites, moyennes et fortes. Genres insérés ou non, avec manches longues ou courtes. Choix de teintes: fawn, gris, bleu, vert ainsi que blanc.

SOULIERS SPORT
3.45 6.00
Tout blanc, brun et blanc, avec bouts unis, bouts alliés et genres perforés. Confortables et élégants, tout l'été durant.

COUPE-VENT SPORT
5.95 6.95 8.95
Tientes unies, deux nuances; devant glissière tout le long, garnitures tricotées. Un cadeau pratique que le père appréciera.

BAS POUR HOMMES
55c 75c 1.00
Longueurs à la cheville et régulières; tout laine et mélange de laine. Teintes pâles et foncées, baguette et dessins circulaires.

COSTUMES DE BAIN - - - - 1.95 2.95 3.95
SKIN-TITE, KLINGTITE, JANTZEN! Tout laine et satin, teintes unies et deux nuances; ajustements de lacage et de courroie latérale. Bon support pour assurer un ajustement parfait.

MACK'S
McKERRACHER-WANLESS Limited
Angle des rues Rideaux et Sussex. Téléphone, 3-4012

Bourse-Finance-Commerce

Montréal

LA BOURSE DE MONTREAL

MONTREAL, 11. (P.C.) — Les vedettes dans les industriels et les services publics ont monté un peu aujourd'hui sur la bourse et le burb de Montréal, tandis que les métaux ont reculé.

Dans les industriels, il y a eu des hauts sommets pour Ontario Steel, Sarnia Bridge A. et Hiram Walker ordinaire. Ceux qui ont reculé sont Dosco B, Vickers, Cement, Canadian Car, Robert Mitchel et Walker priv.

Dans les services publics, Gatineau était à un nouveau haut, et Brazilian, Power Corporation et International Power se sont améliorés. Quebec Power et Winnipeg Electric ordinaire et privilégié ont perdu du terrain.

Alcoa priv. a monté un peu dans les métaux, mais Aluminium, Noranda et Normetals étaient à la baisse. DDryden était en vacance et Consolidated Paper en recul dans les papeteries.

Siscoe s'est amélioré dans les aurifères et Bidgood a baissé et, dans les divers, Murphy Paints et Lake of the Woodsont reculé.

MONTREAL, le 11. — (P.C.) — Cours de la Bourse de Montréal.

11.30

Ventes	Titres	Haut	Bas	a.m.
50	Aluminum	121	121	121
125	Aluminum P.	102	102	102
5	Asestos	24	24	24
10	Bathurst	13	13	13
37	Bell	151	151	151
580	Brazil	24⅝	24½	24⅝
10	B. C. Pow.	27	27	27
480	B. C. Pow. B	4¼	4¼	4⅛
65	Can. Ceme.	7⅛	7⅛	7⅛
151	Can. S. S.	13½	13½	13½
150	Can. S. S. P.	35½	35½	35½
75	Cdn. Car	9⅝	9⅝	9⅝
30	Do. P.	30	30	30
25	Alcohol A	51¼	51¼	51¼
50	C. P. R.	12⅛	12⅛	12⅛
25	Cockshutt	13	13	13
10	Smelters	44½	44½	44½
25	Dom. Conf P.	16	16	16
515	Dom. S. & C. B	10	10	10
2	Dom. Store	8½	8½	8½
125	Dom. Tar	8¼	8¼	8¼
25	Dom. Tex.	79	79	79
116	Dryden	8	7⅞	8
25	Gatineau	10¼	10¼	10¼
1565	G. S. Wares	12	11½	12
100	Goodyear P.	55⅛	55⅛	55⅛
25	Ham. Bridge	7	7	7
25	Hollinger	6.00	6.00	6.00
290	Imp. Oil	14⅞	14⅞	14⅞
20	Ind. Accp.	20	20	20
10	Nickel	37	37	37
200	Int. Pete.	20¼	20¼	20¼
25	Int. Pow.	12¼	12¼	12¼
25	Int. Pow. P.	105	105	105
25	Lake Woods	26¼	26¼	26¼
25	McColl	8¼	8¼	8¼
160	Mtl. Pow.	27¼	27¼	27¼
100	Murphy	11	11	11
25	N. Stl. Car	53½	53½	53½
110	Noranda	46¼	46¼	46¼
5	Ogilvie	25	25	25
85	Ont. Steel	17½	17½	17½
100	Ott. Car	6	6	6
560	Pow. Corp.	10¼	10¼	10¼
25	Que. Pow.	15⅜	15⅜	15⅜
21	Stl. Pap. P.	42½	42½	42½
88	Shaw.	19½	19½	19½
5	Tuck. P.	153	153	153
25	Wpg. El.	67⅞	67⅞	67⅞
125	Do. P.	55	55	55
	Banques			
15	Mtl.	158½	158½	158½
	Curb			
70	Abitibi 6 P.	12¼	12¼	12¼
400	Bathurst B	3¼	3¼	3¼
3	B. A. Oil	22½	22½	22½
50	Can. Sug.	19½	19½	19½
10	Cn. Pow. P.	90	90	90
225	Cdn. Brew.	3½	3½	3½
6	C. P. & P. Inv.	75	75	75
10	C. P. & P. I. P.	9½	9½	9½
50	Cdn. Vick.	6½	6½	6½
986	Cons. Pap.	5	5	5
100	Dom. Oil C.	28	28	28
60	Dom. Wooll.	4¾	4¾	4¾
70	Donna.	6	6	6
375	E. Dair. P.	30¼	30¼	30
25	Fairchild	4⅛	4⅛	4⅛
100	Elect	5¾	5¾	5¾
20	Ford	23½	23½	23½
125	Mitchell	19	19	18¾
10	Pow. Corp. 1 P.	94½	94½	94½
25	S. Bridge	16½	16½	16½
105	Walkers	56½	56½	56½
100	Do. P.	20¾	20¾	20¾
	Mines			
500	Bidgood	32½	32½	32½
545	Kirl. Rand.	.06	.06	.06
1700	Normetal	1.00	1.00	.98
1000	Siscoe	.44	.44	.44
1000	Sladen	.36	.36	.36

Ventes approximatives à 11 h. 30 de l'avant-midi sur le Marché de Montréal: Industriels, 10,000; Mines, 7,400.

New-York

NEW-YORK, 11—(P.A.) — Avec les bonnes nouvelles du front, quelques titres de temps de paix ont fait des progrès aujourd'hui sur la bourse de New-York bien qu'en général les vedettes n'ont pas réussi à prendre la voie de la hausse.

Les titres canadiens étaient plus faibles, en particulier C.P.R., Lake Shore, Dome et Distillers Seagram. Hiram Walker et McIntyre n'ont subi de changements.

Perkins (Qué.)

PERKINS, Qué., le 10—(D.N.C.) — M. l'inspecteur R. Allard, d'Aylmer, est à faire l'inspection des écoles de notre paroisse.

M. et Mme G. P. Terencien, de Huil, ont passé quelques jours à leur chalet au lac Létourneau.

Mme B. Reilly et ses deux enfants, de Montréal, sont arrivés au lac McGregor pour y passer la belle saison.

Mme Lionel Rettned et sa fillette, ont passé quelques jours à Petawawa, où elles ont visité M. Rettner, actuellement au camp militaire.

Mme C. Trottier est retournée à Hull, après avoir passé quelques jours chez sa fille Mme R. Charbonneau.

Félix Scantland, fils, du C.A.R.C., est en congé chez son père, M. F. Scantland.

M. Palma Gunvile et sa famille, de Roulier, sont revenus dans notre paroisse pour y demeurer; ils occupent en ce moment la propriété de M. G.-W. Burke.

En fin de semaine dernière, les personnes dont les noms suivent étaient parmi nous: M. Léonard Bélanger, de Hull, le Dr et Mme N. Labrosse et leurs deux enfants, de Montebello; Mlle Elisa Charbonneau, M. et Mme N. Charbonneau, de Hull, et M. Martin, d'Ottawa.

WASHINGTON, le 11, (P.A.)—Selon l'opinion d'Emile Ludwig, biographe allemand, "Hitler sera bientôt assassiné par ses propres partisans." Dans son témoignage devant le comité des Affaires étrangères de la Chambre des représentants, témoignage rendu public aujourd'hui, Ludwig a dit qu'il "e sent assuré" qu'Hitler sera écarté "probablement par les Junkers, car les Junpers ont toujours été traîtres à leurs rois". Ludwig a ajouté: "Ce que nous craignons, c'est ce qui arrivera le lendemain de la mort d'Hitler."

Produits agricoles

Montréal

Au Canadian Commodity Exchange de Montréal, aujourd'hui

Beurre

Au comptant, Québec (92 points) 32¾ — (38 points) 32½.

Fromage

Arrivages courants, blanc, de l'ouest et du Québec, 20¼ F.A.B. Montréal, prix de gros, de l'ouest et blanc du Québec, 20¾-21, Montréal.

Oeufs

A-gros	36
A-moyens	34-34½
A-poulettes	29-30
B	31½-32
C	29-29½

Les grains

Blé nord no 1	1.17
Blé nord no 2	1.14
Avoine no 3	.65
Orge no 2	.81

Farine

Farine de blé au printemps:	
1ère marque	5.15-5.35
2ème marque	4.60-4.70
Farine de blé d'hiver:	
(au wagon) De choix	5.00-5.15
En lots mixtes	5.20-5.35
plus l'impôt de 70c par baril.	
Farine de maïs blanc, par baril:	
Livraison faites au wagon	7.00
En lots mixtes	7.90
Son	29.25
Gru rouge	30.25
Gru blanc	33.25
Farine d'avoine en sacs de 80 livres livraison faite, la taxe de cette vente	3.25-3.40

Foin en balles

No 2, la tonne (à Montréal, port compris.)	18.00
Paille d'avoine	9.00

Pommes de terre

Québec, nouv., 75 lvs. No 1	2.20
I. du P.-E.	2.20
De fantaisie	2.50
Rouges de Louisiane, 100 livres	5.00

Toronto

Porcs

TORONTO, Ont., 11. —(P.C.)— Brantford, $16.25; Hamilton, $16.65; Toronto, $16.25; Hull, $16.25; London, $16.50; Peterborough, $16.10; Stratford, $16.50; Barrie, $16.25; Chatham, $11.25 (vivants).

Oeufs et beurre

TORONTO, Ont., 11. — Les prix des oeufs et du beurre au comptant étaient les suivants aujourd'hui: oeufs du gros au détail, classe A-gros, 38½c; A-moyen, 37½c; A-poulettes, 33c; B, 35c; C, 32c; oeufs classés aux expéditeurs de la campagne, A-gros, 35c; A-moyens, 33½c; A-poulettes, 29c; B, 31c; C, 28c;

Beurre: première qualité, 33c deuxième qualité, 30½c-31½c.

Fruits et Légumes

TORONTO, Ont., 11. —(P.C.)— Voici les prix de gros d'aujourd'hui des légumes à Toronto (fournis par White and Company):

Domestiques: radis, 20-25c; betteraves, bois, $2.75-$3; asperges, 11 pintes, $1.50-$1.75; oignons verts, 30-35c; panais, $3; carottes lavées, $1.75$2; non navets, panier de 75 livres, $3.50; concombres, paquets de 12, $2; no 2, $1.50, rhubarbe, 25-30 cents la douzaine, épinards, 75c-$1; laitue canadienne, 2 douz., $2.75-$3.

L'extraction pourrait commencer en 1944 à la mine Steep Rock

Les ingénieurs conseils de la Steep Rock Iron Mines estiment qu'on peut pomper assez d'eau du lac Steep Rock pour pouvoir commencer l'exploitation minière vers le mois d'août de l'an prochain, annonce un rapport officiel de la compagnie.

Les travaux d'exploration effectués jusqu'à date ont révélé la présence d'environ 25,000,000 de tonnes de minerai, dont 8,400,000 tonnes pourront être extraites à ciel ouvert dans la zone "B" et 1,500,000 tonnes dans la zone "A". On croit que l'on pourra extraire au moins 30,000,000 de tonnes de minerai de ces deux zones au moyen de l'exploitation à ciel ouvert, avant d'avoir à commencer l'exploitation souterraine du massif beaucoup plus considérable qui s'y trouve.

Le détournement des eaux de la rivière Seine pour permettre le desséchage du lac Steep Rock ne présente aucune difficulté particulière et les travaux sont déjà passablement avancés.

Des internés nippons sont sûrs de gagner

LOS-ANGELES, le 11. — (P.A.) — Les évacués japonais s'attendaient à une prompte défaite des Etats-Unis et cachaient des vivres volés dans le désert pour les parachutistes et les autres forces d'invasion qu'ils attendaient, a déclaré au sous-comité Dies un ancien officier de Poston, (Arizona).

Le témoignage était inclus dans une copie d'une séance secrète tenue ici par le comité le 26 mai, à laquelle Harold-H. Townsend, ancien officier de ravitaillement et de transport au camp de Poston, fut témoin.

Townsend déclara dans son témoignage que les occupants du camp lui déclarèrent qu'ils "s'attendaient qu'ils auraient notre pays avant longtemps. En d'autres termes, dit-il, le camp professe dans une mesure de cent pour cent l'idée que le Japon aura les Etats-Unis en quelques mois. Ils sont très francs là-dessus."

Les Japonais, dit-il, "font là des exercices militaires presque tous les jours, à notre face, dans ce camp."

Grâce à l'opération d'un "groupe de voleurs" dans le camp, dit Townsend, on vole tous les jours pour une valeur d'environ $500.

Toronto

LA BOURSE DE TORONTO

TORONTO, le 11. (P.C.) — Les gains des débuts ont été en partie effacés aujourd'hui sur la bourse de Toronto. Les titres miniers n'avaient subi que peu de changements à la fin de la deuxième heure. Le volume des échanges s'est chiffré par 22.000 actions durant la première heure.

Steep Rock a avancé de 5 cents à un nouveau haut à 2.30 mais n'a pas réussi à maintenir son gain.

Les aurifères ont fléchi quelque peu. Hollinger a perdu 10 cents. Mais Transcontinental Resources a avancé de 9 cents, Buffalo-Ankerite de 5 cents.

La tendance était à la hausse dans les services publics, les huiles lourdes, les vivres, et les divers.

TORONTO, le 11. — (P.C.) — Cours de la Bourse de Toronto

11.30

Ventes	Titres	Haut	Bas	a.m.
50	Abitibi P.	12½	12½	12½
2400	Ajax	1.06	1.01	1.02
500	Ap. Con.	.15	.15	.15
1700	Ang. Cdn.	.76	.76	.75
50	Aluminium	121¼	121¼	121¼
500	Armistic	.47	.47	.47
2000	Astoria	.11¾	.11¾	.11¾
45	Aluminum	101¾	101½	101¾
1500	Aquarius	.47	.47	.47
4500	Arjon	.30	.30	.29
8125	Bankfield	.15¼	.15	.15¼
4500	Base Metal	.10	.10	.10
3300	Beattie	.135	1.33	1.34
7	Bell Tel.	151	151	151
29000	Bidgood	.35	.35	.34
500	Bojo	.09⅞	.09⅞	.09⅞
545	Brazil	24⅜	24¼	24⅜
50	B. C. Pow. B	4¼	4¼	4¼
9600	Brit. Dom.	.39	.39	.38½
2200	Broulan	.52	.52	.52
500	Buff. Ank.	2.30	2.25	2.30
5500	Buff. Cdn.	.08¾	.08¾	.08½
100	Cda. Cement	7¼	7¼	7¼
10	Cda. Perm. Mtg.	147	147	147
142	Cda. S. S.	13⅜	13⅜	13¼
80	Cda. S. S. P.	35¾	35½	35¾
60	Cdn. Loco.	24½	24½	24½
250	Cdn. Oil	22	22	22
544	C. P. R.	12⅛	12	12⅛
100	Chateauguai	.03½	.03½	.03½
800	Chesterv.	1.33	1.33	1.32
3200	Cochenor	.93	.93	.93
35	Cockshutt	13	13	12¾
45	Con. Smelt.	44½	44½	44½
4500	Davies	.23	.21½	.22
500	Dennsion	.04⅛	.04⅛	.04⅛
10	Dist. Seag.	33⅛	33⅛	33⅛
100	Dom. Stl. B	9⅞	9⅞	9⅞
100	Dom. Stores	9⅛	9⅛	9⅛
50	Dom. Tar	8⅛	8⅛	8⅛
460	Dom. Wool.	5½	5	5½
8800	East Crest	.16	.16	.15¾
500	Eldorado	.92	.92	.92
80	F. Farmer	23¼	23¼	23¼
10	Ford A	23⅝	23⅝	23⅝
10	Gatineau	10	10	10
295	Gen. Steel W.	11½	11½	11½
1000	Glenora	.04	.04	.04
1150	Gods Lake	.21½	.20½	.21 1/5
85	Goodyear P.	55½	55½	55½
50	Gypsum	7	7	7
5000	Halliwell	.06¼	.06	.06¼
200	Ham. Bridge	7	7	7
90	Hollinger	9.70	9.70	9.70
2740	Home	3.60	3.60	3.55
1000	Honest	.04⅛	.04⅛	.04⅛
1000	Cda. Food P.	30	30	30
1100	Howey	.22	.22	.21
50	Hud. Bay	30½	30½	30½
2	Imp. Bank	175¼	175¼	175¼
1364	Imp. Oil	14⅞	14⅞	14¾
150	Imp. Tob	11¼	11¼	11¼
1000	Inspiration	.30	.30	.30
120	Int. Pete.	20½	20½	20¼
500	Jack Waite	.07¼	.07¼	.07¼
2155	Kerr Add.	6.00	6.00	6.00
9350	Kirk. Lake	.62	.60	.61
2000	Kirk. Tow.	.10	.10	.10
1000	Lake ufault	.60	.60	.60
100	Lake Shore	14¾	14¾	14¾
15	Laura Secord	11	11	11
100	Leitch	.83	.83	.83
525	Macassa	3.25	3.25	3.20
5525	MacLeod	1.80	1.76	1.80
600	Madsen	1.11	1.11	1.10
100	Malartic	1.85	1.85	1.85
1000	Maralgo	.04½	.04½	.04½
75	Mercury	8	8	8
500	Mining Corp.	1.66	1.66	1.66
25	Mtl. Pow.	26½	26½	26½
25	Natl. Sew. Pipe	18	18	18
2200	Normental	.99	.99	.98
5250	Ont. Nickel	.09¼	.09¼	.09
1700	Paymast.	.22¼	.22	.22¼
500	Perron	.80	.80	.80
1000	Preston	2.08	2.08	2.05
500	Reno	.03¼	.03¼	.03¼
50	Russell P	165	165	165
100	St. Anthony	.04¾	.04¾	.04¾
900	San Antonio	3.10	3.10	3.10
50	Silverwood P.	83¾	83¾	83¾
1000	Sladen	.38	.38	.38
3000	Slave Lake	.02¼	.02	.02¼
5500	So. End. Pete.	.07¼	.07¼	.07
25	Stand. Pav.	27⅞	27⅞	27⅞
25	Stand. Radio	43¾	43¾	43¾
21510	Steel Rock	2.30	2.23	2.27
500	Sylvanite	1.90	1.90	1.90
55400	Trans. Res.	.62	.54	.61
300	Union Gas	.08¼	.08¼	.08¼
25	United Fuel A	35	35	35
500	United Oils	.09	.09	.09
12000	Upp. Cda.	1.25	1.25	1.23
200	Ventures	5.55	5.55	5.55
5500	Vermilia	.26	.26	.25¾
250	Waite Amu.	4.70	4.70	4.70
100	Walkers	56½	56½	56½
60	West Cda. Flour	7	7	7
10	Do. priv.	85	85	85
	Curb			
216	Cons. Pap.	5⅛	5⅛	5⅛
100	Pend. Ore.	185	185	185

WASHINGTON, le 11. (P.A.)— Les chasseurs de l'armée et de la marine américaine ont abatu quatre bombardiers Mitsubishi, dans le sud-est des Salomons, jeudi, rapporte aujourd'hui le ministère de la Marine, et des avions de l'armée ont attaqué des positions ennemies à Vila, au centre des Salomons.

Les semences sont terminées dans l'Ouest

WINNIPEG, 11. — A l'exception de quelques districts isolés, toutes les semences sont terminées dans l'ouest, d'après le rapport hebdomadaire du service d'Agriculture du Canadien National. Toutefois, la température s'est maintenue fronde et nuageuse. Une gelée généralisée le 4 juin a retardé certains districts, mais non de façon permanente. La croissance est de dix à quatorze jours en retard sur les années passées, mais le grain n'a jamais été semé dans de meilleures conditions, le froid ayant favorisé le développement des racines. Avec l'arrivée du temps chaud on peut s'attendre à une croissance rapide.

Au Manitoba les grains hatifs sont en bon état et on rapporte peu de dommages par les insectes. Dans la vallée de la Rivière Rouge il y a encore des champs complètement sous l'eau. Dans le nord de cette province les semences de blé son terminées et l'on attend du temps chaud pour compenser la saison tardive.

Dans le sud de la Saskatchewan le blé mesure environ 6 pouces. Le degré d'humidité est suffisant et l'on a besoin de temps chaud. Dans le centre de la province le grain est sorti de terre et paraît sain. Il y a eu un peu de dommage par les vers blancs. Dans le nord la croissance devrait être rapide avec un temps chaud.

Dans le sud de l'Alberta, les grains ont bien passé les gelées. On aurait aussi besoin de chaleur. Il y a encore 5 pc de la récolte de l'an dernier qui n'a pas été battue. Aucun dommage n'est rapporté non plus au nord de l'Alberta central. Les emblavures dans ce qu'on le croyait d'amord. La croissance est lente mais les perspectives sont bonnes. Dans le district de Rivière-à-la-Paix, les grains poussent bien.

En correctionnelle

Lucien Lacroix, 79 ans, 34, ave Syms, et Jimmie Smith, 24 ans, sans adresse connue, étaient remis en liberté aujourd'hui par le magistrat Gleen Strike après avoir été soupçonnés de pénétration avec effraction dans le magasin de Henry Finkelstein, 1063½, rue Wellington. Le constable Earl Connelly faisant sa ronde dans le quartier vers minuit et demi le 25 mai dernier, entendit tout à coup un bris de vitre et vit deux hommes sortir de l'ombre et prendre leurs jambes à leur cou. Quelques minutes plus tard, il rencontra les deux prévenus déambulant sur une rue voisine avec des manières plutôt louches. On mit les accusés sous arrestation par la suite, mais aujourd'hui le juge renvoyait la cause pour insuffisance de preuves.

Un impénitent

Placé en liberté surveillée depuis à peine quelques jours, Norman Daniel Lackey, 16 ans, 169, rue Broad, se rendait coupable le 5 juin d'un délit semblable à celui qu'on lui avait pardonné, en subtilisant un portefeuille d'une valeur d'environ $2 à Richard D. Shaw, 263, rue Slater. Le juge reprochait à l'adolescent son peu de contrition, le condamna cette fois à 3 mois de prison.

Alias coûteux

Pour avoir changé son nom d'Osias à Oscar, Osias Cayer, 29 ans, sans adresse connue, était condamné aujourd'hui à $50 d'amende ou 3 mois de prison. Pressé hier matin par le caporal R.-C. Stuchberry, de la Gendarmerie royale, de donner son nom, le prévenu se nomma Oscar en produisant une carte d'inscription nationale à l'appui. Mais on rétablit la véritable identité de l'inculpé grâce à une cicatrice sur une cheville, que rapportait sa fiche militaire. Arrêté aussitôt, il comparaissait ce matin devant le magistrat Strike qui le trouva coupable de possession illégale d'une carte d'inscription nationale.

Ce ne sont pas les mauvais herbes qui étouffent le bon grain; c'est la négligence du cultivateur.

Confucius

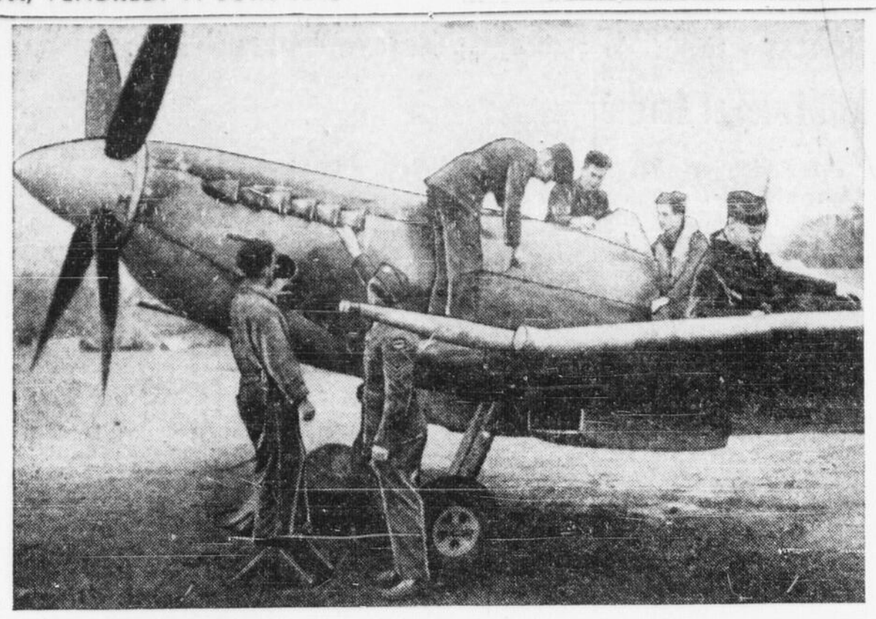

Les équipes non navigantes jouent un rôle important dans tous les camps du C.A.R.C., mais nulle part ne sont-elles plus nécessaires que dans les stations de chasseurs où il faut parfois agir en toute vitesse. L'équipe que l'on voit ici, attachée à l'escadrille de Wolf du C.A.R.C., peut refaire les provisions d'essence et de munitions d'un Spitfire puis remettre en état ses armes, tous cela en quatre minutes. Il n'y a pas une seconde de perdue.

La législature de Québec invitée à adopter une loi d'assurance-maladie

QUEBEC, le 11. (D.N.C.) — Le gouvernement a distribué ce matin un projet de loi intitulé: "Loi instituant une commission d'assurance-maladie".

Dans le préambule, on rappelle que la commission qui a fait enquête sur les hôpitaux de cette province a, par son rapport, recommandé l'établissement de l'assurance maladie généralisée, financée par une contribution tripartite du gouvernement, de l'employeur et de l'assuré, comportant une prime calculée non sur une base individuelle, mais par cellule familiale, et administrée par une commission qui aura pour première responsabilité de préparer le plan d'assurance.

Ce préambule indique la portée du projet de loi.

Le présent bill n'applique pas l'assurance maladie. Il crée une "commission d'assurance maladie de Québec", revêtu de tous les droits et pouvoirs appartenant en général aux corporations, ayant son siège social en la cité de Québec et composée d'au plus trois membres nommés pour dix ans par le lieutenant gouverneur en conseil. Le traitement est fixé par le lieutenant gouverneur en conseil. Celui-ci nomme également tous les autres fonctionnaires requis pour le bon fonctionnement de la commission.

En vertu de l'article 14, la commission est chargée, après consultation des corps intéressés, de préparer un plan d'assurance maladie généralisée définissant, notamment, l'étendue des risques qui formeront l'objet de cette assurance, la nature des prestations, les modalités d'hospitalisation et des soins à domicile, la formation des organismes administratifs et consultatifs, les taux de contribution des employeurs et des assurés, le mode de perception des contributions, la responsabilité pour le paiement des primes au cas d'indigence.

Le plan d'assurance élaboré par la commission ne pourra être mis en vigueur qu'en vertu d'une loi de la législature. En attendant, la commission pourra recommander au lieutenant-gouverneur en conseil l'adoption, dans le cadre des lois existantes, de toute action jugée de nature à faciliter la transition du système actuel à celui indiqué dans le préambule de la loi.

Les sommes nécessaires au bon fonctionnement de la commission seront prises sur les fonds consolidés du revenu, en attendant l'adoption du plan. C'est le ministre de la Santé et du Bien-Etre social qui est chargé de l'exécution de la loi.

MOSCOU, le 11, (P.A.)—Le premier anniversaire de l'accord entre la Russie soviétique et les Etats-Unis a été salué aujourd'hui par la presse soviétique comme une borne milliaire sur la route du succès tant dans la guerre que dans la paix.

Raids alliés sur les postes nippons-birmans

NEW-DELHI, (Inde), le 11. — (P.C.) — Les bombardements de Rathedaung et de Buthedaung et un autre raid sur Kelewa, dans l'ouest de la Birmanie, ont été accomplis par des avions de la R.A.F., dans des raids sur les positions japonaises hier, dit aujourd'hui un communiqué du quartier général anglais.

Deux immeubles de la région des objectifs de Rathedaung, sur la rivière Mayu, près du golfe du Bengale, ont été demolis dans une attaque du matin. Des incendies ont été allumés dans les immeubles occupés par les ennemis dans un raid d'après-midi sur Buthedaung, à 40 milles en haut de la rivière.

Des transports à moteurs et des sampans ont également été attaqués dans la région, et un poste de canons japonais près de Buthedaung a été réduit au silence, dit le communiqué.

Apprêts

George GIBSON, chef du Congrès des métiers et du travail britanniques, est de retour en Angleterre après s'être joué de la Gestapo dans le tour qu'il fit des pays occupés de l'Europe. Son voyage secret avait pour but de préparer l'action coordonnée des divers mouvements de libération en vue de l'invasion prochaine des Alliés.

Les "Spitfire" au combat tous les jours

L'officier général commandant en chef du C.A.R.C. outre-mer vient d'émettre le communiqué suivant au sujet des opérations de l'aviation militaire canadienne en Grande-Bretagne, au cours de la semaine qui s'est terminée hier, 10 juin.

"Les escadrilles canadiennes de "Spitfire" sont allées au combat tous les jours de la semaine. Jeudi, vendredi et samedi derniers, ils ont attaqué des transports maritimes ennemis au large de la côte hollandaise. Ils ont endommagé plusieurs vaisseaux, dont trois vedettes, un cabotier et un chalutier armé. Plus tard, dans la journée de samedi, puis dimanche et lundi, ils se sont attaqué à des chalands et à des chemins de fer en Hollande.

"Les effectifs de protection côtière ont continué d'exercer une surveillance étroite sur les sous-marins et des convois maritimes de l'ennemi.

"Ainsi que nous l'avons annoncé dans des communiqués précédents, cinq chasseurs canadiens ne sont pas revenus de ces opérations.

Il comparait pour la 177e fois en cour

Martin Murphy, 57 ans, vagabond de son métier, était traîné aujourd'hui pour la 177ème fois en correctionnelle de la région. Son dossier judiciaire remonte jusqu'à 1908 et comprend toute la gamme des délits mineurs.

Le 31 mai dernier, le magistrat Glenn Strike, visiblement ému par un record aussi impressionnant, libéra ce récidiviste acharné à condition qu'il ne reparût pas devant lui avant la fin de l'année. La leçon ne semble guère avoir porté car l'incorrigible revenait aujourd'hui en cour, en disant qu'il ne se rappelait rien de l'avertissement du juge. C'en était trop pour le magistrat Strike qui lui administra comme promis une sentence de trois mois de prison.

Le pauvre diable, posant au Don Quichotte, commenta le jugement en lançant sur un ton tragique: "Ce traitement qu'on m'inflige est malheureux; la guerre va terriblement mal et j'étais justement pour offrir mes services à l'armée." On ne croit pas que ces paroles fatidiques aient quelque effet sur l'issue de la guerre.

Des instructeurs ont reçu leurs ailes aujourd'hui

Trois instructeurs de navigation aérienne ont reçu leurs ailes de navigateur, cet après-midi, à l'école d'aviation militaire No 2, à Uplands, près d'Ottawa. Ce sont: le chef d'escadrille G. E. Wilson, de Westmount (Qué.); le lieutenant de section Ted. Duffie, d'Oromocto (N.-B.), et le sous-lieutenant d'aviation E. W. Howard, d'Ottawa (Ont.).

Jusqu'ici, les instructeurs de navigation aérienne qui avaient dépassé l'âge de faire partie du personnel navigant du C.A.R.C., ne pouvaient pas se qualifier pour porter l'aile du navigateur, mais ce règlement a été changé. Le vice-maréchal de l'air F. S. Curtis, officier général commandant la première Région d'entraînement aérien du C.A.R.C., à Toronto, leur a remis leurs ailes.

Le chef d'escadrille Wilson, qui était architecte dans la vie civile, a fait ses études en Angleterre, en Belgique, en Allemagne, en Hollande et en Suède. Il fait partie du C.A.R.C. depuis 1939. Le lieutenant de section Duffie, qui était adjoint au principal de l'école supérieure de Saint-Andrew, au Nouveau-Brunswick, avant d'endosser l'uniforme du C.A.R.C., servira prochainement comme instructeur de navigation dans la Région aérienne de l'est. Le sous-lieutenant d'aviation Howard a quitté son poste de directeur des sports à l'école supérieure de Nepean, pour s'enrôler dans l'aviation.

Va-t-on abolir le Conseil législatif?

QUEBEC, le 11. —(D.N.C.)— La question de l'abolition du conseil législatif est revenu sur le tapis ce matin, à l'Assemblée législative, alors que l'on étudiait en comité plénier le bill amendant la loi des cités et villes.

A un moment donné, M. Duplessis a reproché au parti libéral d'avoir pendant 50 ans fait de l'abolition du Conseil un article de son programme et de ne l'avoir jamais réalisé.

"Et vous, allez-vous l'abolir"? demande l'hon. Leon Casgrain, procureur général.

"Certainement. Conformément à nos promesses, nous allons abolir le Conseil tel que constitué, et nous allons le réorganiser, le réformer sur les bases d'un conseil économique."

M. Chaloult remarqua que les deux partis avaient tour à tour promis de l'abolir et s'en étaient bien gardé une fois au pouvoir. C'est un mauvais exemple à donner au peuple que de ne pas respecter ses engagements, dit-il.

M. Godbout déclara alors que le député de Lotbinière et le chef de l'opposition réclamaient tous deux l'évolution de la chambre haute et un conseil économique. C'est justement, dit-il, ce que nous sommes en train de faire. Nous y avons nommé des représentants éminents de toutes les classes, des universitaires, des cultivateurs, des commerçants, des hommes d'oeuvres sociales, etc. Ces nominations ont été approuvées dans tous les mieux.

M. Chaloult répliqua que, sauf M. Vaillancourt, les nouveaux conseillers pouvaient être très honorables, mais n'avaient aucune compétence spéciale dans les questions économiques. Ce n'est pas cela, dit-il, un vrai consil économique.

Le bill fut rapporté à la Chambre et voté en troisième lecteure, après que la majorité eut rejeté une motion de renvoi à six mois présentée par l'opposition.

Du quartier général allié en Afrique du Nord, le 11—(P.A.)— On a révélé aujourd'hui que le général Dwight-D. Eisenhower était à bord d'un fameux croiseur britannique qui a conduit les forces navales jusqu'à faible portée des batteries côtières de Pantelleria, mardi dernier, afin de bombarder l'île.

Adieu veau, vache, cochon, couvée, si . . .

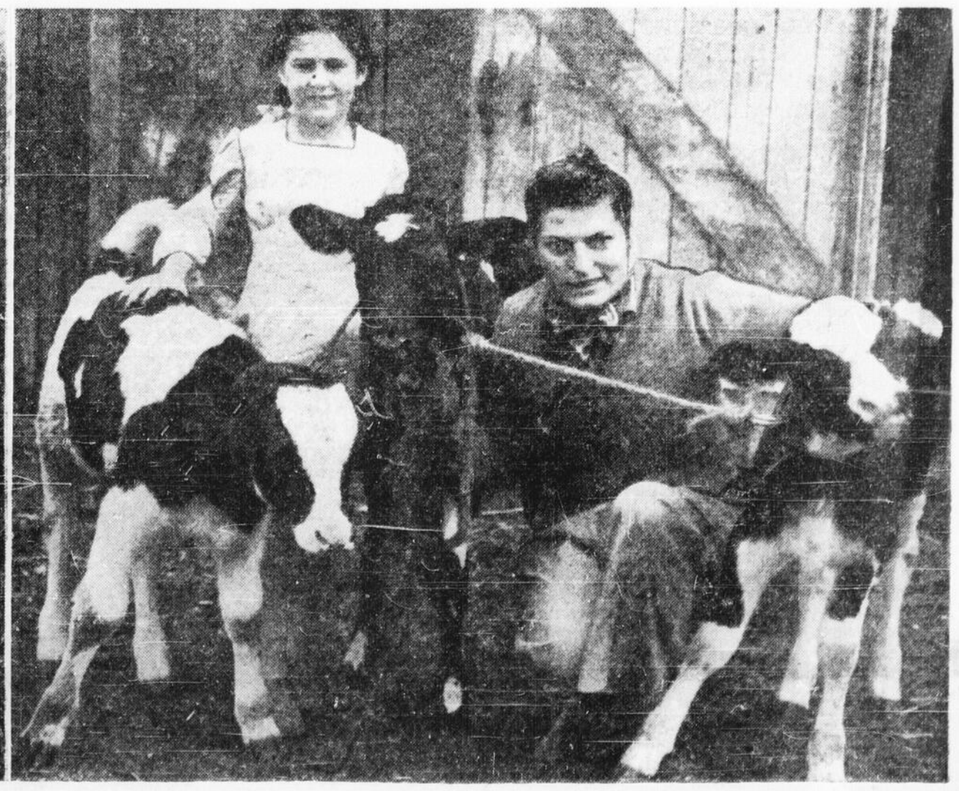

Les fermiers ne reçoivent pas de réponse aux appels qu'ils lancent désespérément pour de l'aide. A moins que des milliers de volontaires ne consentent à travailler pour les cultivateurs cet été, des animaux comme on voit à gauche ne vivront pas gras l'an prochain. Il ne faut pas seulement de l'herbe aux porcs, et M. Joseph PELLETIER, pour sa part, a vu tous ses hommes l'abandonner sur sa ferme de Downsview, Ont. L'Ontario à elle seule aurait besoin de 50.000 volontaires dans les jours prochains. Ses quatre employés l'ayant laissé pour revêtir l'uniforme, M. Pelletier devra peut-être conduire ces veaux à l'abattoir, même si le pays manque de boeuf et de lait. La petite Edith Pelletier (à droite) et Jeannie Dose, dont le père est outre-mer, font leur possible pour se rendre utiles sur la ferme, dangereusement à court de bras.

Cartes Professionnelles

Médecins

Dr DE HAITRE, des hôpitaux de Paris, 161, rue Stewart. Spécialités: Chirurgie, Maladie des femmes, maladie des organes génito-urinaires. Consultations: 2 à 4 h. 30 et 7 à 8 h. 30 p.m. Tél. 4-1244.

Dr A. DROUIN, 318-319 Edifice Transportation, 48, rue Rideau. Spécialités: Yeux, Oreilles, Nez, Gorge. Consultations: 2 à 5 h. et 7 à 8 h. p.m. Tél. 3-9162.

Dr J.-L. LAMY, 211, rue Stewart. Spécialité: Chirurgie. Consultations: 2 à 4 h. et 7 à 8 h. p.m. Tél. 3-7026.

Dr E. PERRAS, 192, rue Principale, Hull. Tél. 2-6754. Spécialité: Rayon-X au bureau privé. Diagnostic et traitement. Consultations: 1 à 4 h. p.m. et de 7 à 8 h. p.m.

DR J.-C. ROSSIGNOL, 168, ave. rue Laurier-est. Spécialité: Chirurgie osseuse. Fracture Consultation sur rendez-vous. Tél.: 4-0705.

Dr DAMIEN ST-PIERRE. Médecine générale. Physiothérapie. Consultations sur rendez-vous. 368, rue Dalhousie, Ottawa. Tél. 3-4101.

Dr R.-E. VALIN, 165, ave Laurier-est. Spécialité: Chirurgie exclusivement. Consultations: 1 à 3 h. p.m. et sur rendez-vous. Tél. 4-0337.

Dr HORACE VIAU, 467, rue Rideau. Spécialité: Maladie des enfants exclusivement. Consultations: 1 à 4 et sur rendez-vous. Tél. 4-2240.

Agents demandés 16

SI VOUS ETES AMBITIEUX vous pouvez gagner un bon revenu durant votre temps libre avec Territoire Rawleigh. Nous vous aidons à commencer. Pas d'expérience requise pour commencer. Ouvrage régulier pour homme qualifié. Ecrivez Rawleigh, Boite M.L.-314-2-D-Montréal.

BON TERRITOIRE DISPONIBLE de 800 consommateurs Rawleys. Pas d'expérience requise pour commencer. De bonnes ventes rapportent de gros profits. Travail permanent. Evrivez Rawley, Dept. ML-314-104-F, Montréal. 16-134

Electriciens 43

PAUL DAGENAIS, entrepreneur-électricien et réparations de tous genres. Lustres vendus avec escompte. Tél. 2-5992. 43
43-23 avril, 43

AURELE DOMPIERRE, entrepreneur électricien, matériaux électriques de tout genre. 174 Laurier, Hull. 3-6718. J.N.O.

Personnel 64

NOUS nous spécialisons dans les carrelages à parquets, lambris de briques. Estimations gratuites. McAuliffe-Grimes. 131, Echo Drive. 5-1427. 64

DANDYLION KOFFEE — Pas de restrictions de rationnement. Remèdes Thuna Balsam. 368, rue Bank. 2-6388. 64-JNO.

DURILLONS ET CALLOSITES veulent dire ennuis... l'"ON GUENT LLOYD POUR CORS et CALLOSITES" amène prompt ces Bélisle, Denman, Ottawa, et soulagement. 50c, aux pharma Simard, Hull. 64

Graveurs 75

BOMAC ELECTROTYPE Company. Artistes en photogravures, électogravures (flan par pression directe) et stéréotypie. 118, rue Slater. 5-3422.

Ouvrage en Feuilles Métalliques
VENTILATION
Toitures dans toutes ses branches
J. R. DOUGLAS, Ltd.
260, rue Slater — Tél.: 2-1536
Nous donnons un prompt service

Pour louer vendre ou échanger

La page des aubaines

ANNONCES CLASSÉES

Les résultats ne se feront pas attendre

Pour vos petites annonces, signalez 3-4061, de 8.30 a. m. à 5.30 p. m., le samedi jusqu'à midi

Décès 2

MARTEL. — Décédé à la demeure de sa fille, Madame Laurent Laviolette, 202, rue Friel, jeudi le 10 juin 1943, Francis Martel, époux de feu Hélène Bourdeau, à l'âge de 92 ans. Funérailles de l'adresse ci-haut mentionnée samedi le 12 juin à 8 hrs a.m., pour se rendre à l'église St-Jacques d'Embrun, Ontario, où le service sera chanté à 9.30 heures. Inhumation au cimetière paroissial. 2-134

RENAUD — Jeudi, 10 juin, 1943, dans un hôpital, Nelson Renaud, à l'âge de 90 ans. Funérailles de sa résidence, 377 O'Connor, samedi, à 7 h. 45 a.m., à l'église du Christ-Roi, où le service sera chanté à 8 heures. Inhumation au cimetière Notre-Dame. 2-134

SANSCARTIER. — Donalda Larocque, épouse de M. Joseph Sanscartier, en premières noces, Mme Georges Pilon, décédée le 11 juin à l'hôpital, à l'âge de 60 ans. La dépouille mortelle est exposée chez la soeur de la défunte, Mme Adolphe Miron, 82, St-Antoine, Pointe-Gatineau, et les funérailles auront lieu dimanche après-midi, 13 juin. Le départ de la maison mortuaire se fera à 2 h. 45 pour l'église St-François de Sales de Pte-Gatineau, où il y aura un Libera à 3 heures, suivi de l'inhumation au cimetière paroissial. Le service funèbre sera célébré lundi matin, 14 juin, à 8 heures, en la même église. 2-135

Remerciements 3

MONTSION. — La famille Montsion remercie bien sincèrement toutes les personnes qui lui ont témoigné des sympathies à l'occasion de la mort de M. Adhémar Montsion, soit par offrandes de messes, bouquets spirituels, fleurs, messages, visites ou assistance aux funérailles. 3-134

Naissances 7

TESSIER. — A l'hôpital du S.-Coeur de Hull, le 4 juin, est né un fils à M. Lionel Tessier et à Mme Tessier (Marie-Thérèse Leblanc), baptisé le 6, sous les prénoms de Joseph-Lionel-Emile-André. Parrain et marraine, M. et Mme Emile Tessier, grands-parents de l'enfant; porteuse, Mme Irène Nantel, tante. 7-134

Monuments 10

LA MAISON J.-P. LAURIN vous offre des monuments les mieux finis à prix modéré. Téléphonez ou écrivez pour catalogue à 95, rue Georges, Ottawa. 4-0417. 10-J.N.O.

AMBROISE. — J.-D. Ambroise, 265, Chemin de Montréal, situé à 400 verges du cimetière Notre-Dame. Avant d'acheter venez comparer mes prix et mon exécution. Les prix naissent ici et sont élevés ailleurs. 3-7235. —9 juin

Perdu 11

LUNETTES dans tramway Wrightville ou Hull St-Patrick, mardi matin. Tel.: 2-1027. 11-134

COLLERETTE en mouton de Perse noir, dans Ste-Anne, jeudi soir. 18 St-Joseph, Ottawa, tel.: 3-5362 11-135

BRACELET en or de l'aviation, souvenir précieux, perdu mardi. Récompense. 8-1244W. 11-134

Divers 65

ACHETONS toute sorte de meubles. KUFSKY 87, Clarence. Tél: 4-4788. 65-25 juin

Mme PHILOMENE MONTSION, 4ème concession Casselman, prend animaux en pâturage, bêtes à cornes, $3.00 pour la saison, chevaux $8.00 pour la saison. 65-135

On demande 13

APPARTEMENT, 5 ou 6 pièces, central, paiera jusqu'à $45. Répondez à case 133, "Le Droit", Ottawa. 13—J.N.O.

COUTURIERE, finisseuse en fourrure d'expérience pour magasin à rayons, bon salaire, 9 h. a.m. à 6 h. p.m. S'adresser Bureau du Service Sélectif FF 262. 13-134

CHAUFFEUR de quatrième classe, emploi constant. S'adresser au Service sélectif. F. M. 139. 13-135

BIBLIOTHECAIRE bilingue qui se chargera de la section française de la Bibliothèque Municipale de Timmins. Prière de mentionner qualification, expérience, âge, salaire désiré et de répondre en anglais et en français. Fernando Gauthier, Timmins Public Library. 13-135

JEUNES HOMMES distingués désirent louer camp de préférence entre Aylmer et Hull. Signalez dans la matinée, 3-4061 local 19. 13-J.N.O.

BARBIER d'expérience, bon salaire, position permanente. S'adresser au bureau de service sélectif. F-M145. 13-134

COUPLE demande appartement, chambre et cuisinette, meublées ou non. Tel: 4-3206. 13-135

On demande à acheter 14

BIGGS achète or, argent, diamants, à des prix élevés. 193, Sparks, chambre 201, en haut.

Instituteurs demandés 18

AVONS besoin de deux institutrices qualifiées pour année scolaire 43-44, mentionner salaire désiré. Mme M. Gauthier, sec. Grégoire Mill, Ont. 18-136

DEUX INSTITUTRICES pour école séparée no 4 Glackmeyer. Six milles de Cochrane. Certificat de 1ère ou 2ième classe. Salaire $1.000.00. J.-L. de Blois, sec., Larocque, Ont. 18-136

INSTITUTEUR ou INSTITUTRICE demandés, salaire $1,000.00. Ecole séparée No 5, Canton de Glackmeyer, Grenier, Ontario. S'adresser, J.-F. Grenier, sec., Grenier, Ontario. 18-134

DEUX institutrices bilingues avec expérience pour école séparée Nepean No 16, salaire $900.00. S'adresser A. Lachance, sec. Carlington Post Office, Mérivale Road, Ont. Tél. 8-6699.

UNE institutrice pour l'école no 1 pour grade un et deux avec qualifications anglais et français, avec méthode phonique d'enseignement, deux institutrices pour l'école no 5 pour grades un à quatre et cinq et six avec qualifications français et anglais. Deux institutrices pour no 2 et 6 avec qualifications français et anglais. S'adresser en mentionnant salaire désiré à John N. Griffin, secrétaire-trésorier, Ile-Calumet, P.Q. 18-134

INSTITUTEUR ou INSTITUTRICE, qualifié pour école no 10 Cambridge (école reconnue pour les normaliennes). S'adresser à M. Roland Genier, sec., R. R. I, Casselman. 18-135

INSTITUTRICE avec certificat de première ou deuxième classe, pour l'école séparée no 2 Bigwood. Salaire $1000.00. S'adresser, Gilbert Porlier, sec. 18-138

INSTITUTRICE avec certificat de 2ème ou 3ème classe, pour Ontario. Salaire $800.00 par année. S'adresser, Ovide Thomas, école séparée No 1, Driftwood, Ont. 18-134

INSTITUTRICE bilingue pour école publique no 2, Township de East Ferris. S'adresser, Oscar Gauthier, sec.-trés., Corbeil, Ont. 18-134

Instituteurs demandés 18

INSTITUTRICE qualifiée pour école publique bilingue. S'adresser à Napoléon Tétreault, R.R. No 4, St-Charles, Ont. 18-136

INSTITUTRICE, avec expérience, certificat 2ième classe pour école no 2, Balfour, 3 milles de ième année, salaire $1100.00. Chelmsford, classe jusqu'à la six. S'adresser Mme Eva Mainville, sec.-trés. Chelmsford, Ont. 18-135

INSTITUTRICES demandées pour école séparée à Kapuskasing, Ont., Art Falardeau, secrétaire. 18-J.N.O.

ON DEMANDE deux institutrices pour l'école no 3 Chute de Frederick-House $1,000.00 pour la principale et $900.00 pour la deuxième, cette classe est dans le village de Frederick-House et située à 6 milles de la ville de Cochrane. 18-134

INSTITUTRICE bilingue, comme principale avec expérience pour école séparée Nepean no 16 salaire $1,000.00. S'adresser A. Lachance, sec. Carlington Post Office, Merivale Road Ont. Tél. 8-6699. 18-135

INSTITUTRICE bilingue pour école de campagne, certificat 2ième classe. Salaire $950.00 par année. S'adresser Albert Larouche, sec.-trés., école no 3, Canton Fauquier, Moonbeam, Ont. 18-134

INSTITUTRICE possédant certificat 2ième classe pour école publique no 2 Caledonia, pour commencer le 3 septembre 1943. Bon salaire, classe 13 élèves. Oliva Gauthier, sec.-trés., Caledonia Springs, Ont. 18-134

INSTITUTEURS ou INSTITUTRICES, pour école no 2, Capréol, possédant certificat 2ième classe, salaire $1.000.00. S'adresser à E. Lelièvre, Hanmer, Ont. 18-136

INSTITUTRICE d'expérience, bilingue, pour école publique no 15 Kenyon. Entrée en fonctions le 1er septembre. Devra parler l'anglais et le français couramment. Aucune autre ne doit faire de demande. John Jas. McDonald, sec.-trésor., Greenfield, Ontario, R.R. No 1. 18-135

INSTITUTRICE pour l'école No 2 Hugel, salaire $900.00. Douze élèves. Mme Flore Ethier, sec., Warren, Ont. 18-135

Service domestique 20

FILLE de campagne. 33, Rouville. 20-134

FILLE capable pour travaux de ménage et service de table de famille. Pas de cuisine ni lavage devra coucher chez elle, salaire $40.00 par mois. 177, Wilbrod, appt 4. 20-134

BONNE avec références pour famille de trois personnes. Tél: 4-3274. 20-135

CUISINIERE, couchera ici, il y a une autre aide $35.00 ou $40.00 par mois. 476, Wilbrod. 20-135

SERVANTE générale avec références, 3 adultes, s'adresser entre 8 et 9 hrs du soir, Mme R. Stewart, 219 Cobourg, 3-6403. 20-136

SOIN d'un enfant de 4 ans, dimanches et soirées libres, Wrightville, 5-7347. 20-134

SERVANTE générale. S'adresser 132 Augusta, tel.: 4-0309. 20-136

Transport 60

VIAU TRANSFERT, déménagements, transports de toutes sortes, Tel: 5-2716. 60-3 juillet

Radios 66

RADIOS, rasoirs électriques, reparés. General Radio Sales, 271, rue Bank. 4-6292. 66JNO

A vendre 26

AFFILAGES de scies, scies circulaires frappées, ouvrage impeccable garanti. Affilage de tous genres de scies. Independent Coal & Lumber Co. Ltd., 8-0495. 26-JNO

AUVENTS de toile (tarpaulin). C'est maintenant le temps de les faire exécuter ou réparer. Laurence Manufacturing, 12, York. 4-2081. 26-J.N.O.

RADIO — 1 modèle sur table et un modèle cabinet. Stromberg-Carlson. S'adresser, 30, rue Water, appt. 2. 26-J.N.O.

DUPLICATEUR "Stencil" Speed-O-Print. Powis Bros., 232, Laurier-ouest. 26-JNO

LES KOLD KAPS DE POTTER soulagent promptement de la grippe. En toutes les pharmacies. 26-J.N.O.

BARDEAUX—Lattes — Planches et bois de charpente. Planches murales, etc. Prix raisonnables. Boucher Frères, 30, rue St-Jacques, Hull. 26

MAISON à 2 logements avec grand lot, un logis libre 1er août. S'adresser, 212, Maisonneuve, Hull. 26-134

FERME 160 arpents, 18 milles ville, avec une bonne maison et bâtiments, 10 arpents de bois, à vendre ou à échanger, pour une maison en ville ou dans les environs. S'adresser, 458, Clarence, Ottawa. 26-135

FOURRURES, visons naturels $6.50 et plus. Manteaux non réclamés, prix du réparage, (tour de cou) Kolinski, martes de roches, cape de Renard Argenté. Remodelage, manteaux $15.00 et plus. Blondeau, 239 Laurier Est, angle Nelson, 3-7353
26-lun.-mer.-ven.

FAUTEUIL $10.00, commode $12.00, lit simple complet $15.00, crosse de golf. 5-7347. 26-134

TABLE A THE, $22.95; table à café, $6.95 en montant; coffre en cèdre, $22.95 en montant. Spécial, set de chambre, $99.00 — Cecil Leach & Co., 712, Somerset-Est. 26-J.N.O.

ON VIENT de recevoir 3.000 paires de bottines pesantes pour ouvrage, presque pas usagées. Aussi robes, habits, pantalons, chemises, chapeaux. Deux magasins, Canadian Shoe Repair, 68 York, et ville Buckingham. 26-J.N.O.

PLUSIEURS bonnes maisons, dans Hull et les environs. S'adresser 8 Youville, Hull. Tel.; 2-6050. 26-136

PIANOS USAGES, modèles droits, Williams $45, Evans $69, Weber $99, Martin Orme $139, Mason & Risch $225, conditions à débattre. Orme Limited, 175 Sparks. 26-J.N.O.

500 JEUNES POULETS, 124 rue Leduc, 2-3649. 26-134

GLACIERE. 203-A, Laurier, Hull. 26-134

VOYEZ Maley's pour des pneus neufs et usagés, batteries de 17 plaques, $8.25, garanties. 55, Wellington, Hull. 26-136

FRIGIDAIRE électrique pour liqueur douce à vendre. Aubaine. 256, rue Dalhousie, tél: 4-0293.

PEINTURE—$2.15 le gallon
PEINTURES, VERNIS, EMAUX, toutes les couleurs. "Shellac", teintures. M. Zagerman & Co. Ltd., Chemin Bayview 8-5204. 26-JNO

POELES, Fournaises, réfrigérateurs, radios, balayeuses électriques, tapis, prélarts, meubles. A. Bélanger, (Hull) Ltée., 215, rue Montcalm, Tel.; 2-8791. 26-J.N.O.

A vendre 26

STORES VENITIENS 80 x 72 pcs $15.00. 66 x 72 $12.00 pupitre de bureau chêne doré $15.00, tapis axminster 6 pds et 9 pcs par 9 pds légèrement endommagé valant $35.00 pour $18.00, tapis Wilton 9 x 9 et (ozite) usagés, valant $65.00 pour $35.00. H. R. Paquin, 93 Dupont, Hull. 26-J.N.O.

A vendre ou à louer 27

W. A. HARE vend ou loue pompes, compresseurs à air, bouilloires, chics. Excellent opérateur. 3-9391, Ottawa. 27-JNO

Maisons à vendre 29

RUE BELL, 270-272, résidence de 6 pièces, aussi magasin et appartement. Maintenant louée à $714 par année. Prix $3.800. Tel. C. W. Ross, seul agent, 2-5357. 29-136

RUE BELL, près ave. Imperial, maison de bois de 10 pièces, sur lot de bonne grandeur. Pourrait être facilement changée en une maison pour 2 familles. Possession le 1er octobre, Prix $3.400. Tel. C. W. Ross, seul agent, 2-5357. 29-136

$4.000, conditions $1.000 comptant et le solde sur hypothèque de 5 ans, achèteront maisons 66-68 Blackburn, chacune contenant 7 pièces, filage lourd, fournaises. Voyez la situation et l'extérieur de la maison, puis téléphonez à C. W. Ross, 2-5357, pour inspection. 29-136

A louer 34

DEUX CHAMBRES, fille ou femme de préférence. Casier 126, Le Droit, Ottawa. 34-135

CHAMBRE pour deux, hommes de préférence, 47, Frontenac, Hull. 34-135

GRANDE chambre meublée, central, lits jumeaux, homme préféré. 3-1440. 34-135

Dactylographes 59

DACTYLOGRAPHES Underwood, portatifs et réguliers. Aubaines, machines reconstruites. Aussi machines à additionner Sunstrand, Underwood, Elliott et Fisher, Limited. 223, rue Queen, 2-3531.

DACTYLOGRAPHES et MACHINES A ADDITIONNER à louer. Aubaines en dactylographes reconstruits. Réparages à des prix raisonnables. W. B. Dymond, 24 rue Union, Eastview. Tél.: 3-6412. 59

Automobiles 61

PARTIES D'AUTOS, autos usagés achetés pour mise en pièces, pneus, batteries. Baker Bros., 3, rue Duke. Tél. 2-7393. 61

Combustibles 63

BOIS de chauffage de toutes sortes. Oscar Lambert, 243½, rue Maisonneuve, Hull. Tél: 2-6965. 63-J.N.O.

CREDIT AUX CANADIENS
Prêts
Service Rapide • Confidentiel
$4.73 par mois remboursement de $250 en 15 mois
$7.78 par mois remboursement de $100 en 15 mois
$11.67 par mois remboursement de $150 en 15 mois
$19.46 par mois remboursement de $50 en 12 mois
$31.13 par mois remboursement de $400 en 15 mois
$38.91 par mois remboursement de $500 en 15 mois
AUTRES PRETS A PARTIR DE $20
INDUSTRIAL LOAN
& FINANCE CORPORATION
Demandez Edgar Duplessis
48, rue Rideau, Immeuble Transportation — Téléphone: 3-1149

Logan Savard est décoré de la D.F.C.

Un autre membre de l'escadrille de bombardement canadienne-française outre-mer vient d'être décoré de la croix d'aviation avec distinction. Il s'agit du chef d'escadrille Logan Savard, fils de l'hon. juge et Mme Alfred Savard, de Québec.

Il suffit de lire la citation qui accompagne sa décoration pour se rendre compte que Savard est un "as" valeureux.

"Le chef d'escadrille Logan Savard, lit-on, a effectué quantité de missions de guerre, dont plusieurs au-dessus d'objectifs des mieux défendus. Il a toujours fait preuve de beaucoup de courage et était particulièrement désireux de prendre part à des raids lorsqu'il savait que les objectifs désignés étaient en mesure d'opposer une forte résistance. Grâce à ses efforts constants et à son exemple vraiment superbe, cet officier a largement contribué à établir un magnifique esprit-de-corps au sein de son escadrille et à porter celle-ci à un haut degré d'efficacité."

Parlant ainsi, le ministère britannique de l'air rend non seulement hommage à Savard, mais aussi à l'escadrille canadienne-française. Déjà, il y a quelques semaines seulement, la croix d'aviation allait à l'autre commandant de section des "Alouettes", le chef d'escadrille Georges Roy, de Westmount, qui, depuis, a été promu au grade commandant d'escadre et nommé à la tête d'une autre escadrille canadienne de bombardement outre-mer.

Membre du Corps d'aviation royal canadien depuis le 25 décembre 1939, le chef descadrille Savard a reçu son instruction à Régina, à Toronto et au Camp Borden, où il s'est qualifié pilote-instructeur. En novembre 1940, après avoir été promu au grade de sous-lieutenant d'aviation, il fut nommé instructeur à l'école de Dunnville (Ont.), où il demeura jusqu'en août 1941.

De Dunnville, il s'en vint à l'école d'aviation militaire de Saint-Hubert, où il fut promu, le mois suivant, au grade de lieutenant de section. Puis, en mars 1942, après avoir servi comme instructeur pendant six autres mois, il fut affecté au Commandement de livraison de la "Royal Air Force". De là, après un bref entraînement, il survola l'Atlantique à bord d'un avion "Hudson".

En Grande-Bretagne, en attendant la formation de l'escadrille canadienne-française, le chef d'escadrille Savard fit partie, pendant quelque temps, de la fameuse escadrille "Moose", avec laquelle il prit part à plusieurs raids en territoire ennemi.

Six aviateurs tués au combat

Six aviateurs ont été tués au combat et douze manquent à l'appel à la suite d'opérations aériennes, annonce-t-on dans la 598ième liste de victimes du C.A.R.C., émise hier soir.

La liste comprenait aussi les noms de quatre hommes rapportés prisonniers de guerre en Allemagne, après avoir manqué à l'appel en service actif. Douze aviateurs en service outre-mer et quatorze à Terre-Neuve sont considérés morts après avoir manqué à l'appel en service actif.

Un Canadien faisant partie de la R.A.F., manque à l'appel à la suite d'opérations aériennes.

Thurso (Qué.)

THURSO, (Qué.), le 11 (D.N.C.) —A M. et Mme Edmond Boulerice est née une fille, baptisée sous les prénoms de Marie-Micheline-Edmonde. Parrain et marraine: M. et Mme Emile Boulerice, grands-parents de l'enfant. Porteuse: Mlle Emélia Boulerice, tante de l'enfant.

Mme Henri Lemieux et ses deux fils Bernard et Oscar, d'Ottawa, passaient la fin de semaine chez ses parents.

Le prix des oranges doit être diminué

Les Canadiens vont payer leurs oranges moins cher. Ceci est dû à un changement à la base de la subvention accordée aux importations de ce fruit, annoncé aujourd'hui par l'administration des vivres de la Commission des Prix et du Commerce. Des représentants de la Commission déclarait que les réductions dans les prix iraient de deux cents la douzaine pour les petites oranges jusqu'à sept cents la douzaine pour les grosses.

La Corporation de la Stabilisation des Prix des Denrées payait pour les oranges de Californie une subvention sur le coût à l'importateur lorsqu'il dépassait $4.00 la caisse pourvu que le prix d'achat de l'importateur n'était pas plus élevé que le prix de plafond établi aux Etats-Unis. A l'avenir, la Corporation paiera une subvention pour les oranges importées coûtant plus de $3.50 la caisse, pourvu que le prix reste toujours en-dedans de celui de plafond aux Etats-Unis. La majoration de la subvention est allouée afin de contrebalancer une augmentation du prix des oranges en Californie.

La diminution du prix des oranges devrait résulter en un bénéfice presque immédiat pour le consommateur, car les grossistes et les détaillants vendant des oranges de Californie arrivées au Canada le ou après le 7 juin, date de l'entrée en vigueur de l'ordonnance, doivent calculer les prix de vente de ces oranges prenant en considération la diminution à la base de la subvention.

Le seul changement opéré à la base de la subvention pour les oranges de Floride est que la subvention sera maintenant payée pour tout achat dépassant $2,14 le panier d'un boisseau au point de départ en Floride, pourvu toujours que ce prix soit identique à celui du plafond établi aux Etats-Unis.

Exemptions pour les cadeaux réels

Les privilèges spéciaux accordés aux colis expédiés du Canada aux forces armées — taux réduit à 12 cents par livre, limite de poids de 11 livres, exemption de droits de douane par le gouvernement britannique — ne s'appliquent qu'aux paquets renfermant des cadeaux réels à l'usage et pour la consommation personnelle des soldats. Les civils qui envoient des marchandises taxables et des colis pesant plus de cinq livres aux membres des forces armées en Angleterre avec l'intention de les faire passer à des civils et éviter ainsi les droits de douane et le port entier, commettent un acte antipatriotique.

On a déjà averti le public que ces contraventions aux privilèges accordés par l'administration britannique auront probablement pour résultats que les avantages dont jouit l'armée canadienne en Angleterre seront modifiés ou même entièrement supprimés. Aucun Canadien loyal ne risquera sciemment de priver les forces armées de ces privilèges.

FEUILLETON DU "DROIT"

Un mari pour la frime

par Williamson

Adaptation par Louis d'Arvers

No 31 —

Quand elle avait vu arriver Garth ce même matin pour lui demander de partir tout de suite, elle s'y était engagée mais elle avait exigé qu'il ne parlât pas à sa femme de leur entente. Si vous lui laissez savoir que c'est moi qui ai arrangé la maison, elle la prendra en grippe et vous par-dessus le marché!

— Il faut qu'elle croie que c'est votre mère adoptive qui a tout fait . . . et elle l'aurait fait, la chère femme, si elle était plus jeune et assez forte pour assumer une telle tâche.

— Elle voudra certainement venir avec vous au Grand Canyon?

— Tant mieux! A nous deux nous ferons des merveilles!

Les choses ainsi décidées, Zélie était partie. Elle devait s'arrêter dans la ville la plus proche du Grand Canyon pour y acheter plusieurs objets auxquels jamais Garth n'avait pensé en faisant construire sa maison, mais qui devaient plaire à une femme d'élégance raffinée comme Maryse.

—Je n'oublierai jamais ce que vous faites pour moi, Zélie, lui avait-il dit et il lui avait remis tous les bijoux dédaignés par Maryse.

Jamais la jeune secrétaire n'en avait vu d'aussi beaux mais elle n'eut pas un instant la pensée de les garder autrement qu'en dépôt. Elle n'en dit rien à Garth, mais elle sentait bien que si les choses s'arrangeaient Maryse s'inquiéterait du sort de ces bijoux achetés pour elle! Et qu'elle ne lui pardonnerait pas de les avoir donnés à une autre femme!

Elle se promit de les mettre en dépôt chez la mère de John Garth sans autres explications.

Les larmes coulaient lentement sur ses joues pendant qu'elle pensait à toutes ces choses.

"Comme Maryse méritait peu l'amour d'un tel homme! se disait-elle, honnêtement résignée à faire l'impossible pour favoriser ses amours. Je ne dirai pas un seul mot à la mère de Garth des horribles choses que je pense sur la mariée; je la lui peindrai en brillantes couleurs. J'essaierai faire de la maison un rêve de beauté, quelque dur que cela soit pour moi. J'obtiendrai que sa mère adoptive ne parle pas de moi, ne prononce pas même mon nom incidemment; mais si elle rend un jour John malheureux, je le vengerai et la ferai souffrir autant qu'elle l'aura fait souffrir".

XXIII

LA FIN DU VOYAGE

Maryse savait aussi peu que possible de son pays natal. Ses plus lointains souvenirs allaient entre New-York quand les choses allèrent bien ou Jersey-City quand les affaires allaient de travers. Ses premiers débuts au théâtre de New-York avaient été dans de très petits rôles. Et puis sa beauté ayant attiré l'attention du public, elle avait eu un vrai rôle, Dolorès, dans le "Chant du Printemps" et cela avait été le commencement de sa renommée.

A la suite de ce grand succès ces dames s'étaient transportées en Angleterre; d'où elles étaient revenues, se croyant sûres d'un mariage avec le Lord comte de Severance. Et puis était venue la grande folie de Maryse, son mariage précipité avec le major Garth.

C'était ce simulacre de mariage qui provoquait son premier grand voyage dans son propre pays.

Voyager seule avec Garth lui semblait presque aussi extraordinaire que de l'avoir épousé!

Durant la quinzaine qui suivit le mariage, elle avait été très occupée en se préparant à quitter la scène pour de bon. Elle avait tant de gens à voir!

La personne qu'elle avait vue le moins était certainement son mari.

Lui aussi semblait très occupé par ses propres affaires et Maryse était plutôt surprise de découvrir que presque tous les amis de son mari étaient des "hommes d'importance".

Chaque soir il la conduisait au théâtre et l'escortait au retour dans la belle auto qu'il avait si galamment louée pour qu'elle fût à son service. C'était dans le rôle d'un mari très épris qu'il s'était engagé à jouer! Mais à part les déjeuners et les diners pris avec sa femme et sa belle-mère, dans les plus réputés palaces, ils se rencontraient rarement.

Le soir, quand il l'avait accompagnée dans l'appartement choisi par lui, il disparaissait et elle ne savait jamais quand il rentrait ou quand il sortait. Mais maintenant ils étaient dans le train et destinés au tête-à-tête pour des jours indéterminés.

La jeune fille avait une peur un peu nerveuse que cet inconnu dans la nature de Garth. Cependant, elle devait reconnaître en elle-même que ce n'était pas aussi désagréable qu'elle l'avait craint et elle le regrettait presque . . . Elle s'en voulait en pensant à Severance de s'intéresser trop à Garth.

Du reste, le voyage en lui-même l'intéressait aussi.

Garth avait su rendre tout agréable et confortable. Elle avait un wagon-salon et tout près d'elle Céline avait une couchette pour elle seule.

Garth logeait quelque part dans leur entourage, mais Maryse ne savait pas exactement où.

Il devait naturellement prendre ses repas avec sa femme et s'essayait en face d'elle quelques heures chaque jour dans son saion. Ils causaient amicalement comme des amis, pour le cas où des gens de connaissance se seraient étonnés de cette étrange lune de miel dont personne ne devait connaître les dessous. Mais tout ce que Maryse pouvait penser était qu'il semblait bien disposé à tenir sa parole et à ne pas s'imposer à elle.

Certes, elle était pleinement consciente de la présence illicite de Garth auprès d'elle, mais elle ne pouvait s'empêcher d'être aussi charmée qu'une enfant avec l'arrangement si gentil de son salon et toutes les prévenances dont elle était l'objet, pendant que le train courait à travers la campagne verte qui avait ses cours d'eau et ses arbres comme en Angleterre et qui était cependant si différente.

Elle rit tout haut en regardant les grandes annonces qui défiguraient le paysage, de déplaisants géants de castor, des jeunes garçons en bois mangeant des gâteaux, d'immenses bouteilles, des éléphants, des bottes, etc. Tout cela semblait courir avec les clochers et les maisons. Mais aussitôt elle rougit . . . C'était la première fois qu'elle riait devant Garth! Lui aussi souriait. Leurs yeux se rencontrèrent. Il semblait pour ce moment très aimable et jeune aussi en dépit de sa taille. Qu'aurait-elle pensé de lui s'ils s'étaient rencontrés d'une façon normale?

Elle se le demandait . . .

Le train s'arrêtait parfois. Non pour l'importance d'une station, mais pour l'heure du repas en wagon-restaurant.

Les hommes se retournaient pour regarder Maryse et celle-ci remarqua que les femmes regardaient aussi Garth. L'admiraient-elles? Peut-être l'aurait-elle admiré elle aussi si, à leur première rencontre, il avait été aussi bien habillé qu'il l'était maintenant, et portant le plus smart décoration des "Guards" et si elle n'avait appris d'avance à le considérer comme une brute ou un monstre.

Certainement, il avait de beaux cheveux et cette coiffure en brosse allait bien à son visage.

.....

—Mr Garth a reçu un télégramme dans le train! annonça Céline. Il n'a pas de salon personnel. Je suppose qu'il n'a pas pu en avoir un, et il a une chambre-couchette pas plus grande que la mienne. Il y est en ce moment, lisant son télégramme. Il l'a lu plusieurs fois. Peut-être c'est de madame sa mère, chez qui nous allons.

— Peut-être, consentit Maryse.

Mais elle se sentait certaine que ce n'était pas un télégramme de sa mère. Après tout, ce n'était pas ses affaires. Mais elle y pensait tout de même, parce que c'est étrange de recevoir un télégramme dans le train. Il devait avoir dit à la personne de lui télégraphier là et cette personne ne pouvait être qu'une femme. Cette Zélie Mark vraisemblablement. Tout le ressentiment de Maryse contre Garth se réveilla, comme sa mère le désirait tant, dans l'intérêt de Severance.

A Chicago, où ils arrivèrent le lendemain matin, ils s'arrêtèrent un jour, et Garth conduisit sa femme voir tout ce qui pouvait l'intéresser dans une ville qu'elle ne connaissait pas. Il était tout à fait charmant, d'une façon impersonnelle, et Maryse s'efforça de faire de même. Ils s'occupaient seulement du moment présent et ne faisaient aucun projet d'avenir. Cependant, Maryse pensait à la fin du voyage et se demandait ce que serait leur vie.

Le lendemain matin, ils arrivaient à Kansas City, où Zélie, toute à sa secrète mission, avait réussi à acheter de merveilleuses choses désirées par son ami pour sa lointaine maison du Canyon.

Mais le major et sa jeune femme ne firent pas la course aux boutiques. Ils reprirent le train à travers la campagne verte et grasse assombrie par des frondaisons de pins. Maryse reconnut de jolis groupes de maisons comme elle en avait vus dans les illustrés. A la fin, elle eut l'impression que le train courait droit au soleil couchant et allait disparaître dans le feu.

Maryse regarda Garth, qui était absorbé dans la joie du retour à son pays natal après quatre ans d'absence. Elle se dit qu'il avait changé. Il n'avait pas, en cet instant, son visage de marbre. Peut-être était-ce le reflet de tout ce rouge brillant du soleil couchant qui le colorait ainsi. Elle le comprenait mieux.

(à suivre)

Le père du m.-g. Renaud est décédé

M. Nelson Renaud, père du major-général E.-J. Renaud, officier commandant du district militaire No 4, Montréal, est décédé dans un hôpital d'Ottawa hier à l'âge de 90 ans, après une maladie de deux semaines.

Né à Ste-Scholastique, Qué., il était le fils de feu Pierre Renaud et Victorine Robillard. Après avoir fréquenté les écoles de sa région, il avait demeuré quelque temps à Boston, E.-U.

Il avait épousé à Ottawa voilà 60 ans Mlle Bridget Melemthy qui est décédée en 1927.

Il avait été courtier en immeublese avant de prendre sa retraite il y a 40 ans.

Il laisse dans le deuil trois fils, le major-général E.-J. Renaud, de Montréal; le Dr M.-A. Renaud, de Welland, Ont., et H.-J. Renaud, de Montréal; une fille, Mme J.-T. Rock, d'Ottawa, et dix petits-enfants.

Le cortège funèbre quittera la demeure du défunt, 377, rue O'Connor, samedi à 7 h. 45 du matin, pour se rendre à l'église du Christ-Roi où le service sera chanté à 8 heures. L'inhumation aura lieu au cimetière Notre-Dame.

Suspect d'un vol perpétré en 1938 arrêté récemment

Donald Edwards que l'on a cherché depuis cinq ans comme suspect d'un vol à main armée en plein jour à la banque de Nouvelle-Ecosse de Richmond où la somme de $12,000 avait été prise, a été arrêté ces jours derniers à Orégon City, Orégon. Deux frères bandits avait été arrêtés à la suite du vol le 19 juillet 1938.

Il est possible que l'accusation soit portée contre Edwards et qu'il ait à en répondre en cour d'Ottawa.

Oscar Campbell, le premier des trois à être appréhendé, a été envoyé au pénitencier de Kingston pour une période de 12 ans qu'il purge présentement relativement à cette affaire de Richmond. Son frère, Melville Campbell, purge une sentence de sept ans pour vol dans une banque de Mount Brydges, Ontario. Il est possible que le premier des deux frères vienne à Ottawa pour cette affaire de Richmond.

Donald Edwards a été arrêté à son travail dans une usine d'Oregon City.

Groupe anglais en visite à Ottawa

Les membres de l'association du parlement de l'empire qui sont en tournée au Canada seront très occupés, dit-on, quand ils visiteront la capitale à partir de mardi, le 22 juin.

La visite commencera par une conférence de presse à la Chambre des Communes à 11 h. 30 dans la matinée. A 1 h. 30 il y aura un dîner au Canadian Club suivi d'une entrevue avec le ministre de l'Agriculture et le ministre de la Défense nationale à 4 heures et 5 heures de l'après-midi respectivement. Le lendemain, soit le 23 juin, il y aura une conférence non officielle avec M. J. Glen, comme président. Dans l'après-midi de la même journée, les visiteurs seront les invités des ministres de l'Air et de la Marine, MM. Power et MacDonald. Le soir à 7 heures le premier ministre Mackenzie King les recevra à dîner au Country Club.

Le lendemain, jeudi, il y aura une autre conférence parlementaire non officielle dans la matinée. Au cours de l'après-midi les visiteurs se rendront chez M. Howe, ministre des Munitions et des Approvisionnements et ensuite il y aura entrevue avec le premier ministre. Les hauts-commissaires de l'Australie, du Royaume-Uni, de la Nouvelle-Zélande donneront une réception conjointe, le soir.

Même programme vendredi et conférence avec le ministre du Travail et d'autres ministres. Samedi, le groupe visitera la ferme expérimentale et passera le reste de la journée au Seigniory Club avec des représentants des Etats-Unis qui resteront là durant la journée de dimanche.

Lundi, la ville présentera un dîner aux visiteurs à 1 heure et à 3 heures il y aura visite à Uplands. A 8 heures le soir, le groupe sera reçu à Rideau-Hall. Le mardi, il partira pour Montréal.

Ligue des Retraitantes

Les dames et les demoiselles de Hull qui ont déjà fait une retraite fermée sont invitées à la première réunion de la ligue des retraitantes de Hull qui aura lieu au sous-sol de l'église Ste-Bernadette, le dimanche 13 juin. Il y aura messe et communion générale à 8 hres et à 8 h. 45 causerie par le Rév. Père Lévi Côté, o.m.i.

Votre Serviteur Electrique
"REDDY" KILOWATT
OTTAWA LIGHT HEAT AND POWER CO LTD.
56, rue Sparks — 2-4801

Décoré par le Roi

Le contre-amiral Léonard MURRAY, officier commandant de la côte de l'Atlantique, a été le premier Canadien mentionné dans la liste des décorés par le Roi, au début de juin, lors de l'anniversaire de naissance de Sa Majesté. Le contre-amiral Murray a reçu hier, au palais Buckingham, l'insigne de l'Ordre de l'Empire Britannique. Il sera investi d'une mission dont on n'a pas encore dévoilé la nature.

Raid diurne d'une heure sur l'Europe

FOLKESTONE, Angleterre, le 11 — (P. C.) — Des formations considérables d'avions alliés ont survolé la Manche, se dirigeant vers le nord de la France, de bonne heure cet après-midi, et sont revenus une heure plus tard. Des observateurs disent qu'ils ont pu voir un certain nombre d'avions de chasse mais que les autres appareils étaient à une trop haute altitude pour être observés.

Livres déménagés à la bibliothèque du parlement hier

Des livres ont dû être déménagés hier après-midi de la section nord de la bibliothèque du parlement pendant l'orage alors que la pluie trouvant une fissure dans le toit pénétra et commença à dégoutter. On craignit que des livres soient trempés et on les changea de rayons. En autant que les bibliothécaires peuvent se souvenir, c'est la première fois que la toiture fait défaut. L'orage aussi nuit au centre d'énergie qui fait fonctionner les portes d'un ascenseur; à partir de quatre heures on dut fermer les portes à la main. Ce matin on avait rétabli l'ordre.

A la Chambre des Communes les lampes firent quelques clins d'oeil mais ne s'éteignirent point pendant l'orage hier après-midi.

Inauguration de la campagne de recrutement

La compagnie de recrutement no 3, région d'Ottawa, a inaugure hier après-midi sa campagne d'été en élevant une tente sur le terrain de l'exposition à Lachute, (Qué.), sur l'ordre du lieutenant-colonel A.-L. Normandin, officier du recrutement, qui était accompagné du capitaine H.-R. Hooper, du sergent R. Lemieux et du caporal H. Brisebois.

Les cornemuses du dépôt de district no 3, le sergent Muriel K. Robertson, d'Ottawa, et le lance-caporal Lois Pilkington, de Kingston, prendront aussi part à la campagne.

Samedi, un contingent du corps féminin de l'armée défilera par les rues de Hawkesbury et se rendra ensuite à Lachute.

Au cours de l'été, la compagnie de recrutement no 3 visitera les comtés de Russell, Carleton, Hull, Gatineau, Pontiac, Wright et Témiscamingue.

La Confédération le 1er juillet

Le Secrétaire d'Etat du Canada annonce qu'un arrêté en conseil a été rendu, en vertu de la loi des mesures de guerre, stipulant que la fête de la Confédération sera célébrée, comme d'habitude le jeudi 1er juillet, à titre de fête légale. L'automne dernier, un arrêté avait été émis à l'effet que la fête de la Confédération serait célébrée, d'ici à la fin de la guerre, le premier lundi de juillet, mais le gouvernement, après avoir approfondi la question, a décidé qu'il serait plus opportun de la célébrer le jour même de l'anniversaire. Le jeudi, 1er juillet 1943 sera donc fête légale; le lundi 5 juillet ne sera pas un jour de congé.

sion.

Les membres du Corps postal canadien ont des surprises parfois lorsque le contenu de certains colis leur tombe sous les yeux, par exemple, lorsqu'ils découvrent des bas de femme, des houppes de toilette, des cosmétiques, du vernis pour les ongles, des robes d'enfant et même une layette complète, dans des colis censés renfermer des cadeaux et des douceurs à l'usage personnel des soldats. Ces découvertes ont été faites par le Corps postal canadien en remballant des colis avariés pour en assurer la transmis-

Albert Socque de Valleyfield est décoré

La médaille du roi George a été décernée à M. Albert Socque, de Valleyfield, pour sa bravoure.

M. Socque, âgé de 33 ans, marié, et habitant à 37, rue Penon, Valleyfield, P.Q., est employé comme charretier à une usine de guerre. Le 23 juillet 1941, en compagnie de son aide, M. R. Gareau, au début de l'après-midi, M. Socque était occupé à placer sur son tombereau des débris de nitrocellulose provenant de divers bâtiments, pour déverser ces matériaux sur un terrain de combustion à un quart de mille de distance, le long du fleuve Saint-Laurent. Comme Gareau dirigeait le recul du tombereau afin de vider complètement la charge, les débris explosifs prirent feu et Gareau se trouva pris dans un mur de flammes qui l'entourait complètement et mortait à une hauteur de vingt pieds ou plus. Au risque de sa vie, Socque traversa les flammes, tira Gareau du danger, l'emmena à quelque deux cents pieds du bord du fleuve, le plongea dans l'eau et éteignit le feu qui consumait ses vêtements. Socque se brûla gravement en effectuant ce sauvetage.

On ne doit pas envoyer le reçu de la prime

Les reçus pour les primes d'assurance-vie considérées comme épargne volontaire ne doivent pas accompagner le rapport sur l'impôt sur le revenu, a annoncé aujourd'hui le bureau local de l'impôt.

Il suffit d'indiquer sur les formules le numéro et la date d'émission de la police. On vérifie avec le concours des compagnies d'assurance.

Les dividendes sur les polices d'assurance quand ils sont employés pour réduire le montant des primes doivent être portés contre l'épargne obligatoire.

Funérailles de M. N. Tremblay

Mercredi le 2 juin ont eu lieu en la Basilique les funérailles de M. Norman Tremblay, décédé après une longue maladie. La dépouille mortelle quitta les salons funéraires Gauthier, rue St-Patrice pour se rendre à l'église, où le R. P. C. Gagnon, chapelain de l'orphelinat St-Joseph, fit la levée du corps. Le service fut chanté par le Rév. Père Frudeau, assisté des RR. PP. Desjardins et Raymond, comme diacre et sous-diacre. La chorale paroissiale fit les frais du chant.

On remarquait parmi l'assistance plusieurs religieuses des SS. Grisesède-la-Croix et un grand nombre d'élèves de l'orphelinat St-Joseph.

Conduisait le deuil son père, M. H. Tremblay, Wrightville; ses deux frères: Dollard, employé du Canadien National, Alfred, du département de la Défense nationale; sa fille: Rde Soeur Casilda, des SS. Grises-de-la-Croix; un neveau: Guy Tremblay, ainsi que plusieurs parents et amis.

L'inhumation se fit au cimetière Notre-Dame d'Ottawa.

La famille en deuil reçut un grand nombre de bouquets spirituels et d'offrandes de fleurs du département de la Défense nationale, qui emploie M. Alfred Tremblay.

A la famille en deuil "Le Droit" offre ses condoléances.

Nominations

On a annoncé au ministère des Munitions la nomination de M. A.-H. Zimmerman au poste de directeur général du Service de la production des appareils de communication.

Le commodore de l'air Frank S. McGill, officier général commandant la région d'entraînement no 1, à Toronto, a été promu au grade de vice-maréchal de l'air, a-t-on annoncé, au quartier général du C.A.R.C.

LICENSE EXIGEE

Le ministère des Munitions a annoncé que les vendeurs canadiens de machines-outils neuves ou usagées devront à compter du premier juillet, posséder une license de Thomas Arnold, régisseur des machines-outils pour exploiter leur commerce. Des demandes de license peuvent être adressées au régisseur, au numéro 1020, Immeuble Dominion Square, Montréal, P.Q.

Bingo dès Lions

L'Auditorium sera une fois de plus la scène d'un bingo monstre organisé par le club Lions. Mardi soir, le 15 juin, on s'attend à ce qu'une foule de gens profitent d'un passe-temps aussi agréable. Les grands soins dont les Lions ont toujours entouré ces bingos leur ont créé une réputation qui explique l'anxiété avec laquelle les amateurs de bingo attendent l'annonce de chaque nouvelle partie.

Comme par le passé, les profits vont à la Caisse de bienfaisance des Lions, d'où on a tiré, l'an dernier, plus de $15,000 pour venir en aide à toutes sortes de causes louables.

Une magnifique collection de prix, d'une valeur totale dépassant $1,000, sera en montre sur la scène, et les gagnants n'auront que l'embarras du choix.

Les billets, vous permettant de jouer 20 parties, sont en vente, pour $0.50 chacun, chez Orme, chez Goldstein et à l'Auditorium.

A la Croix-Rouge

Mme William van TETS, épouse du secrétaire particulier de S. A. R. la princesse Alice, des Pays-Bas, vient d'être nommée commandante de la 4ième compagnie, nouvellement formée, du Corps des gardes auxiliaires de la Croix-Rouge canadienne, d'après une déclaration faite hier par Mme W.-B. MacDermott, directrice du Corps des gardes auxiliaires, aux quartiers généraux, 319, rue Queen.

Cette 4ième compagnie fera du travail en rapport avec le service des Donneurs de sang et Mme van Tets est toute désignée pour la commander. Se trouvant en Angleterre dans les premiers jours de la guerre, elle organisa un hôpital de campagne pour l'armée française et après la chute de la France, le mouvement de Gaulle lui demanda d'en organiser un deuxième, qui devait servir durant deux ans en Afrique du Nord.

Passant au Canada en mai 1941, Mme van Tets s'intéressa aux activités locales de la Croix-Rouge et prit avec le temps une part de plus en plus grande aux travaux de la section d'Ottawa. En plus de la clinique mobile et du service des Donneurs de sang, Mme van Tets s'occupera elle-même à la 4ième compagnie de causeries, de pratique des premiers secours et des soins domestiques.

On annonce en même temps la promotion de Mme T.-L. Daniels au rang de sergent de la nouvelle unité.

(Photo Karsh)

Les absences au travail aux avionneries Boeing

La Boeing Aircraft of Canada vient d'introduire un procédé énergique pour combattre les absences au travail dans ses usines. Les entreprises maritimes et les autres industries de guerre de Vancouver surveillent les résultats de ce procédé et s'il s'avère efficace, on ne manquera sûrement pas de l'adopter ailleurs, rapporte le dernier numéro de Canadian Aviation. Le projet a reçu l'approbation du Service sélectif et prévoit qu'au cas d'une absence de trois jours dans toute période de trois mois, à moins que l'employé puisse motiver cette absence d'une raison bien valable, l'auteur encourra un congédiement immédiat.

L'avionnerie Boeing a établi un service qui fera chaque jour le pointage des absences et qui demandera par écrit le motif de ces absences. Si on ne considère pas la raison valable, le contremaître de l'employé sera chargé de faire enquête.

En outre de remplir cette carte, l'employé est prié de prévenir ses employeurs par téléphone qu'il ne lui sera pas possible de prêter main forte à son équipe.

Le total des absences à l'usine Boeing de Vancouver est reconnu comme l'un des plus faibles enregistrés dans toutes les avionneries du pays, bien que la perte d'heures de travail dans les usines Boeing a été suffisante au cours de ces derniers mois pour pouvoir construire un avion patrouilleur et demi.

L'une des principales causes d'absence au travail à Vancouver, a déclaré un officier de Boeing, est le manque de services publics et de facilités à l'ouvrier d'usines de guerre dont les heures de travail diffèrent de celles de la plupart des gens. Les industries de guerre, a-t-il dit, souhaiteraient voir chacun des trois grands magasins à rayons de Vancouver ouverts au grand public au moins une soirée par mois.

Les saboteurs invisibles sont dépistés

La guerre a rendu le rôle des rayons X dans les usines et les ateliers d'une importance primordiale car souvent beaucoup dépend de si peu que ce peu doit être parfait, écrit W. A. Montgomery dans le numéro de mars de la revue C-I-L Ovale.

Les rayons X découvrent les petits défauts dans les pièces métalliques et les applications de cete méthode ont rendu d'immenses services à l'industrie. La radiographie relève les pailles dans les pièces coulées, soudées, etc., qu'autrement on n'aurait pu constater qu'après de coûteuses opérations d'usinage. Nombre de contrats importants prévoient l'inspection radiographique des métaux, pièces métalliques et pièces coulées. Par exemple, on radiographie les projectiles pour vérifier si l'amorce, la fusée et l'explosif sont au bon endroit; on vérifie de même l'assemblage des fusées. Dans l'avionnerie où il y a tant de petites pièces coulées la radiographie est automatique et les opérateurs n'ont qu'à placer les pièces sur une courroie sans fin ou elles passent dans la chambre aux rayons X; l'exposition est automatique et les pièces sortent radiographiées à une rapide cadence.

Il n'y a pas que les appareils radiographiques qu'on a perfectionnés en ces derniers mois; les émulsions spéciales dont les pellicules sont enduites ont subi des améliorations tout aussi remarquables grâce aux recherches des chimistes.

L'Axe devra s'en rassasier

Deux petites manufactures d'affiches d'Orillia, Ont., se fusionnèrent pour se livrer à la production d'engins de guerre. Elles fabriquent actuellement des milliers de mines que les Alliés sèmeront avant longtemps en terrain ennemi. Une ouvrière montre ici l'ancien et le nouveau produit.

Sérieuse enquête sur les bagarres dans Los-Angeles

LOS-ANGELES, le 11. —(P.A.) — Des recherches qui ont été commandées viennent d'être entre prises aujourd'hui par les agents de la brigade des narcotiques, le procureur général et le grand jury du comté de Los-Angeles, au sujet des actes récents de violence entre les soldats et les zoot-suiters, alors que les brigades de la police et les assistants du shérif ont redoublé leur surveillance dans toute la ville et les environs.

Les troubles qui ont commencé il y aura bientôt une semaine se sont étendus hier soir jusqu'à Pasadena, où des civils et des soldats ont fait la chasse à deux zoot-suiters après que plusieurs centaines de personnes eurent encombré un coin d'une rue du quartier des affaires. La foule fut dispersée sans autre incident, a déclaré la police.

Les Allemands prouvent que la menace diminue

LONDRES, le 11—(P.C.) — Un autre indice de la diminution des coulages par les sous-marins allemands se révèle aujourd'hui dans un communiqué allemand disant que dess ous-marins nazis ont coulé neuf autres navires alliés au total de 43,000 tonneaux.

Ce rapport est le seul annonçant des coulages de navires alliés par des sous-marins allemands au cours de ce mois.

Les 43,000 tonneaux dont parlent les Allemands pour les premiers dix jours de juin indiquent une moyenne mensuelle de 129,000 tonneaux, ou un tiers des 380,000 tonneaux que les Nazis prétendent avoir coulé en mai.

Le premier ministre Churchill a déclaré mardi en Chambre des communes que le mois de mai "a été le meilleur mois en fait de guerre sous-marine allemande, depuis que les Etats-Unis ont été attaqués par l'Allemagne, l'Italie et le Japon." Il a aussi déclaré que la première semaine de juin était la "meilleure depuis plusieurs mois."

"Desert Victory" sera présenté aux cadets de l'air

On donnera samedi soir, au musée Victoria, une représentation spéciale du film de l'armée britannique, "Desert Victory", à l'intention des cinq corps de cadets de l'air d'Ottawa. Les cadets se formeront en parade devant l'édifice de la Marine, carré Cartier, et de là, à 7 h. 45, partiront pour le musée où la représentation doit commencer à 8 h. 30.

On a recueilli près de $4.000

Les "Kinettes" du club Kinsmen ont recueilli la jolie somme de $3,684.81 pour les fonds de lait pour la Grande-Bretagne et 250 travailleurs ont pris part à cette organisation, a-t-on appri à l'assemblée du club hier soir au château Laurier. Le banquet prit une tournure familière, hier. Il y eut une conférence sur les sports par un vétéran de ce domaine et chants en choeur ensuite.

M. W.-J. Leclair était conférencier

L'industrie canadienne de construction devra demander des billes de construction pour une somme de $400,000,000 dans la période d'après-guerre, déclarait hier au château Laurier, M. W.-J. Leclair, secrétaire-gérant de la Canadian Lumberman's Association, aux membres de l'association des vendeurs de bois au détail de l'est d'Ontario.

M. D. Kemp Edwards montra des films pour instruire les gens sur la façon d'utiliser certaines machines pour travailler le bois. Plusieurs délégués assistaient à ce dîner.

St-Charles, Ont.

St-CHARLES, Ont., 11, (D.N.C.) La troupe Taff Nutt est encore venue cette année, nous égayer de ses comédies. D'un comique burlesque, sans rien de litteraire, la troupe a su plaire au public. Les acteurs et actrices ont bien joué et nous firent passer une agréable soirée.

La ligne d'Auto-Buss Nickel Belt Coach Lines a recommencé ses trajets réguliers. Nos cultivateurs, principalement en ces temps de restriction de gazoline et de pneus, seront heureux d'apprendre que nous avons ce service.

Nos religieuses de l'Assomption ont présenté à nos villageois un programme tout à fait unilingue anglais. Nos enfants nous ont montré que dans nos écoles bilingues on ne négligeait pas l'enseignement de l'anglais. Il ne faut pas croire pour cela que nos religieuses négligent l'enseignement du français; elles ont prouvé qu'elles portent une attention spéciale à l'enseignement du français.

M. Félix Beaudry militaire, et sa fillette Marguerite, passent quelque temps avec nous.

M. Victor Brisson est allé à Toronto conduire un char d'animaux pour les abattoirs. M. Tom Hill l'accompagnait

M. Michaud, de Sudbury, visitait M. A. Perras, dernièrement.

Assemblée

La Ligue du Sacré-Coeur a tenu son assemblée régulière. Plus de 100 membres y assistaient.

LE TEMPS QU'IL FERA

(D'après les pronostics fournis par la Presse Canadienne.)

BEAU ET CHAUD

MAXIMUM HIER 73
MINIMUM (NUIT) 51

Pronostics:

Vallée de l'Outaouais et du haut du St-Laurent: — Vents modérés, beau et modérément chaud aujourd'hui et demain.

Minimum (nuit): — Port-Arthur: 42; Huntsville: 45; London: 48; Toronto: 52; Kingston: 51; **OTTAWA: 51**; Montréal: 52.

UN HOMME ET SON PÉCHÉ

Auditorium d'Ottawa

Ce soir et demain soir, à 8 h. 15

Il reste encore de bons billets réservés. On peut s'en procurer au Contrôle: 85, rue Principale, Hull, jusqu'à 5 hrs p.m. aujourd'hui, ou à l'Auditorium, ce soir, à partir de 6 hrs, et demain toute la journée.

Représentation pour les enfants, demain après-midi, à 2 h. 30.

Billets: 35c et 25c
(Adultes: 75c)

En vente au Contrôle

Service direct de tramways; départ du débarcadère de Hull à 1 h. 30.

Service direct de tramways (HULL-BANK) du débarcadère de Hull à l'Auditorium, pour toutes les représentations.

Un autre rêve de Mussolini s'est écroulé

Par la Presse canadienne

La chute de Pantelleria, île volcanique qui surgit dans le detroit de Sicile à peu près à mi-chemin entre la Tunisie et la Sicile, est survenue aujourd'hui après 19 jours d'un martellement continu de la forteresse par les flottes aériennes et navales alliées.

Les canons de la marine royale ont tonné six fois en 10 jours contre les batteries que Mussolini avait fait installer sur le bastion méditerranéen, et n'ont reçu que de faibles et impuissantes ripostes.

C'est le premier pied à terre pris par les Alliés sur la route de l'Europe méridionale, depuis la chute de la Tunisie.

Mussolini perd ainsi un autre joyau de son rêve impérial.

Quelques-unes des défenses de Pantelleria étaient construites à la façon des jetées, avec des hangars souterrains d'avions et des positions d'artillerie creusées dans le roc. Les bombardiers alliés atteignaient ces fortifications par des manoeuvres agiles, et lançaient leurs explosifs de façon à les faire ricocher dans l'ouverture de ces abris souterrains.

Sur la côte nord-ouest de l'île, se trouve la seule ville, Pantelleria, et le seul port qui peut accommoder les navires à faible tirant d'eau. Des bois épais couvrent le terrain montagneux, et un cratère volcanique élève son pic à 2,000 pieds d'altitude.

Mussolini commença à fortifier Pantelleria en 1937, et espérait ainsi faire enfin de la Méditerranée une véritable mare nostrum pour les Italiens. Dans ce plan grandiose, on projetait même d'étendre des filets antisous-marins de Pantelleria à la Sicile, et de Pantelleria à la Tunisie. Mussolini espérait de la sorte maîtriser le passage de la mer, et couper la Méditerranée par le milieu. Pantelleria devait être son Gibraltar.

Mais la marine britannique, qui harcela la flotte de Mussolini et l'envoya se cacher dans ses ports, brisa le rêve. La perte de la Tunisie laissa Pantelleria accessible à l'invasion, et même avant le dernier nettoyage de la Tunisie, des nuées d'avions alliés commencèrent les assauts dévastateurs contre l'île.

Quelquefois on a vu jusqu'à 400 avions décoller en un seul jour des bases tunisiennes — le cap Bon n'est situé qu'à 45 milles à l'ouest de Pantelleria — pour aller bombarder les barraquements, les positions d'artillerie, les aéroports et les vaisseaux, et abattre les défenseurs aériens de l'Axe.

La population de Pantelleria, en temps de paix, était d'environ 10,000 habitants, avec plusieurs milliers de soldats envoyés en garnison dans ce fort.

L'île est passée aux mains de plusieurs peuples au cours de l'histoire — les Carthaginois, les Romains, les Arabes, les Siciliens, les Espagnols et les Turcs. Les Phéniciens s'en servaient, comme escale dans leurs voyages à Carthage et en Espagne. Les Romains y logeaient les ennemis politiques. Les pirates en firent leur repaire. Les Arabes et les chrétiens luttèrent pour s'en assurer la possession, et des vestiges indiquent que des tribus préhistoriques de néolithiques rôdèrent jadis sur ses collines.

Concert de fanfare au Glebe Collegiate

Les fanfares des écoles publiques ont présenté leur concert annuel hier soir à l'auditorium du Glebe Collegiat. Leur excellent programme leur a attiré les applaudissements d'un nombreux auditoire.

Les trois fanfares étaient sous la direction du lieutenant W.-R. Finlayson. Mlle Mary Finlayson était au piano. Le maître de cérémonie était Harry Hill, directeur de l'enseignement musical dans les écoles publiques d'Ottawa.

M. D. Roy Kennedy, c.r., président du comité des fanfares, a présenté deux plaques portant les noms de 70 membres des fanfares des écoles qui sont maintenant en activité de service, à la commission des écoles publiques d'Ottawa.

DECES DE M. A. ARES

ROUGEMONT, Qué., le 11, (P. C.)—M. Anthime Arès, 79 ans, ancien maire de ce village du comté de Rouville et préfet du comté de Rouville, est décédé ici.

Il laisse dans le deuil quatre fils: Oscar, Adrien, Roger et Emile Arès; et quatre filles, Mme Léa-A. Fontaine, Mme Emma-A. Mercure, Mme Eléda-C. Bédard et Mlle Bella Arès.

Association du Rosaire Perpétuel

Croisade de prières pour la paix.

VENDREDI, le 11:
Paroisse Ste-Bernadette
Paroisse de Pte aux Chênes
Paroisse de Val des Bois
Hôpital Général

SAMEDI, le 12:
Paroisse de Gatineau
Paroisse de Brownsburg
Paroisse de Clarence Creek
Sanatorium St-Laurent

Pour demande d'organisation et de prédication de la Croisade, prière de s'adresser au

R. P. M.-G. PERRAS, O.P.
Couvent des Dominicains, Ottawa.

NE LE MANQUEZ PAS!

Le Bingo Gigantesque du Club Lions

A L'AUDITORIUM
Mardi, 15 juin

CLUB LIONS
BINGO
Auditorium, mardi, le 15 juin
Recettes pour le fonds de bienfaisance des Lions.
BILLETS 50c—Donnant droit au porteur à 20 parties. Prix pour une valeur de $1,000.
Billets en vente chez Orme, Goldstein et à l'Auditorium