

Louis Desrochers & Fils Ltée

"Si c'est de la ferronnerie... nous l'avons"

TEL. 756-4574

537, RUE NOTRE DAME

JOLIETTE, QUE.

L'Action POPULAIRE

VOL. LV — NO 35

JOLIETTE, MERCREDI LE 13 SEPTEMBRE 1967

2e CAHIER

La Régionale accepte les devis pédagogiques des écoles polyvalentes de Saint-Jacques, de Rawdon et de Saint-Félix de Valois

Les devis pédagogiques pour la construction de trois écoles polyvalentes ont été présentés jeudi soir dernier (7 septembre 1967) lors de l'assemblée des commissaires de la régionale Lanaudière. Il s'agit des devis pédagogiques pour les écoles de Rawdon, St-Félix-de-Valois et St-Jacques.

L'école polyvalente qui sera construite à Rawdon est prévue pour les élèves des commissions scolaires de Canton Wexford, Chertsey, Notre-Dame-de-la-Merci, Rawdon, St-Alphonse, St-Côme, Ste-Julienne, Ste-Marcelline.

Celle de St-Félix est prévue pour les élèves de Notre-Dame-de-Lourdes, Ste-Elisabeth, Ste-Mélanie, Ste-Béatrix, St-Jean-de-Mattha, Ste-Emélie-de-l'Energie.

L'école de St-Jacques est prévue pour les élèves de St-Alexis, St-Esprit, St-Gérard, St-Jacques, St-Liguori, Ste-Marie-Salomé.

Ces trois polyvalentes sont prévues pour le cours secondaire des deux cycles et il s'agira de trois nouvelles constructions. L'école de St-Jacques pourra accommoder 1,150 élèves, celle de St-Félix, 1,185 et celle de Rawdon 1,225.

Ces devis pédagogiques ont été présentés aux commissaires de la régionale Lanaudière afin que ces derniers permettent leur examen par le département de l'Organisation scolaire du ministère de l'Education. Lorsque les fonctionnaires de ce département du mi-

nistère les auront approuvés ils seront présentés à ceux de l'Équipement scolaire et à la suite de cette approbation il sera possible de commencer à préparer les plans et devis pour la construction de ces écoles.

Selon le devis pédagogique, l'école de St-Jacques comprendra 6 locaux à usages multiples; 13 locaux réguliers d'enseignement; 2 laboratoires de langues, un laboratoire de chimie; 1 de physique; 1 de biologie; 1 de sciences naturelles; 1 de géographie; 1 d'histoire; 2 salles d'arts plastiques; 1 salle de musique; 1 auditorium; 1 local, pour la bibliothèque et les services audio-visuels; 3 plateaux de gymnase; 2 salles de dessin industriel; 1 laboratoire de sciences commerciales; 1 salle de dactylographie; 1 salle de sténographie. L'énumération précitée comprend les locaux pour l'enseignement académique de la polyvalente de St-Jacques. Pour l'école St-Félix, la seule différence est qu'il n'y aura pas de salle de sténographie.

Pour St-Jacques, on a prévu les ateliers suivants: 1 atelier de construction, pour le bois; 1 atelier d'électricité générale; 1 atelier radio-télévision; 1 atelier mécanique d'ajustage; 1 atelier de mécanique d'automobile; 1 atelier de contrôle hydraulique de la machinerie agricole; 1 atelier d'art culinaire; 1 atelier de couture; 1 atelier d'arts ménagers; 1 atelier d'aide-malade et 1 atelier d'agriculture avec serre.

A Rawdon les ateliers suivants sont prévus: 1 atelier de construction, pour le bois; 1 atelier d'électricité général; 1 atelier de réparation d'appareils électriques; 1 atelier de plomberie-chauffage; 1 atelier de mécanique d'ajustage, 1 atelier de mécanique d'automobile; 1 atelier de mécanique d'entretien; 1 atelier d'art culinaire; 1 atelier de coiffure et soins de beauté; 1 atelier d'hôtellerie-restaurant.

A St-Félix, les ateliers suivants sont prévus: 1 atelier de construction pour le bois; 1 atelier d'électricité général; 1 atelier de forge (soudure, métal en feuille); 1 at-

elier d'art culinaire; 1 atelier de couture; 1 atelier d'aide-malades; 1 atelier d'entretien de maison; 1 atelier de vente et mise en marché; 1 atelier d'agriculture en serre.

Pour les trois écoles, les lo-

caux prévus pour l'administration sont les mêmes. Il en est ainsi pour les locaux des services personnels à l'étudiant. On y remarque l'aménagement d'une chapelle dans chacune des écoles. Des locaux pour le service médical

aux élèves sont prévus ainsi que pour l'orientation psychologie.

Pour les trois écoles également, un caféteria avec espace pour 900 élèves repartis en 3 groupes est incluse dans le devis pédagogique.



AU CONGRES DES HEBDOS — Le premier ministre du Québec, l'honorable Daniel Johnson, le ministre de la Main d'Oeuvre et de l'Immigration, l'honorable Jean Marchand, et le commissaire général de l'Expo, M. Pierre Dupuy, seront avec M.



Yves Jasmin, directeur des relations publiques de l'Expo, les invités d'honneur du 35e congrès annuel des Hebdos du Canada, au Château Champlain, à Montréal, du 21 au 23 septembre prochain.



Du 21 au 23 septembre

Les Hebdos du Canada tiendront leur 35e congrès annuel au Château Champlain

Le premier ministre du Québec, M. Daniel Johnson, le ministre de la Main d'Oeuvre et de l'Immigration, M. Jean Marchand, le commissaire général de l'Expo, M. Pierre Dupuy, et le directeur des relations publiques de l'Expo, M. Yves Jasmin, seront les invités d'honneur au 35e congrès des Hebdos du Canada qui débute le jeudi, 21 septembre, au Château Champlain, Montréal. Les quelque 200 congressis-

tes seront les invités du gouvernement de la Province à un buffet et une réception que présidera M. Daniel Johnson.

Vendredi, le petit déjeuner sera offert par l'Association des banquiers. Le midi, le buffet est une gracieuseté de l'Institut des Brasseurs du Québec. A six heures, il y aura visite et réception offertes par la Place Bonaventure, à l'Hôtel Bonaventure. C'est là aussi qu'aura lieu le dîner que défraie la

General Motors du Canada. Le conférencier invité sera M. Jean Marchand, ministre de la Main d'Oeuvre et de l'Immigration.

Samedi, Dominion Textiles sera l'hôte au petit déjeuner, alors que la Compagnie Ford du Canada le sera au déjeuner. A cinq heures, il y aura visite et réception à la Place des Arts. A sept heures, la réception est assumée conjointement par l'Association des Industries forestières et le Conseil des pâtes et papiers du Québec. Au dîner de clôture, une gracieuseté des compagnies du groupe Noranda, les invités d'honneur seront M. Pierre Dupuy, commissaire général à l'Expo et M. Yves Jasmin, directeur des relations publiques de l'Expo.

Les congressistes se retrouveront à l'Expo jeudi soir, pour la réception du Pavillon du Québec.

Les réunions générales auront lieu vendredi et samedi matins, à 9 h. 30. L'assemblée générale et les élections se tiendront vendredi à 14 heures. Le congrès sera présidé par M. Jean-J. Mercier, "La Voix Populaire", Montréal. Le directeur général du congrès est M. Vincent Rodrigue, "L'Eclair-Progrès", Beauceville.

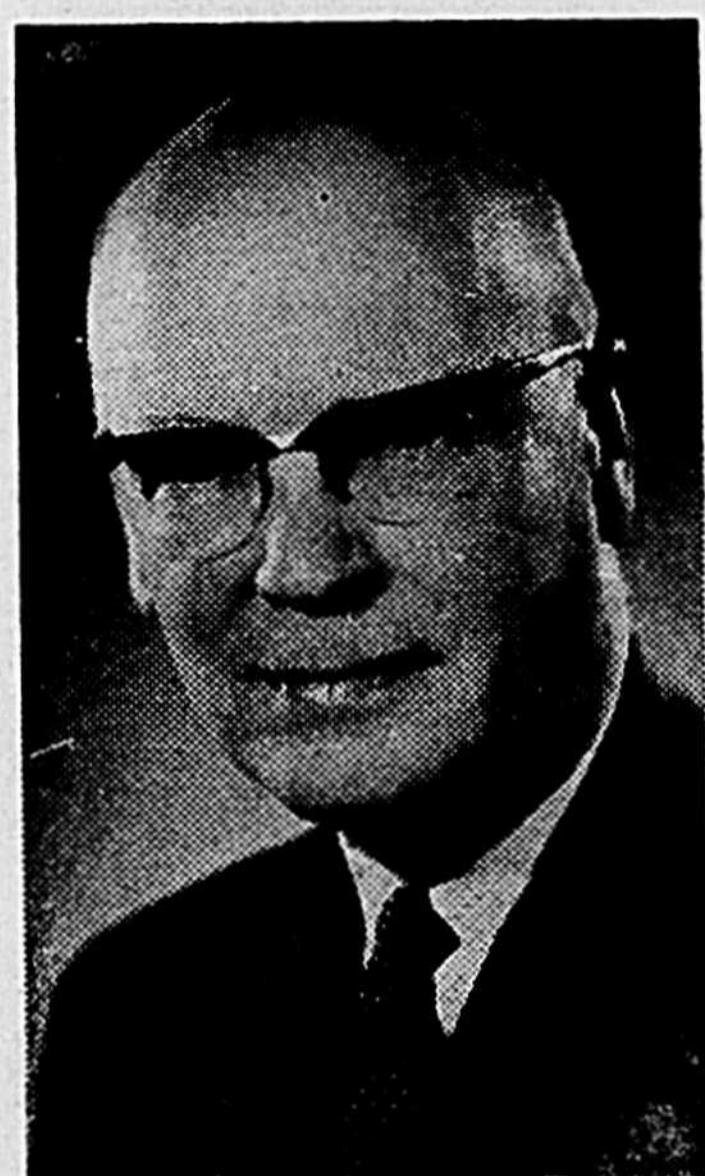

Me René Paré à Joliette le 23

Me René Paré, président général de la Société des Artisans et son épouse seront présents à l'assemblée générale annuelle de la locale Joliette qui sera tenue au Château Windsor, samedi soir, le 23 septembre 1967 à 20 heures 30.

A cette assemblée, on présentera un court rapport avec diapositives des affaires de la société. Il y aura élection des dignitaires et une heure récréative intéressante.

J. Lesage à Repentigny le 30 septembre

Repentigny — Continuant sa tournée d'organisation à travers la province, le chef du parti libéral provincial, l'honorable Jean Lesage, visitera le comté de L'Assomption samedi le 30 septembre, à 2 heures de l'après-midi.

La réunion aura lieu à l'École secondaire Jean-Baptiste Meilleur, 777 boulevard d'Iberville et sera suivie d'un dîner dansant que présidera M. Lesage.

Dans cette visite, M. Lesage espère rencontrer tous les organisateurs et militants libéraux à qui il adressera la pa-

role. Ce discours pourra être fort intéressant car les rumeurs d'élections générales dès le début de l'hiver s'accroissent de plus en plus.

Pour renseignements sur cette réunion et pour retenir les billets pour cet événement politique et social on peut s'adresser aux organisateurs suivants: Marcel Prud'Homme, 581-2355.

M. Marcel Prud'homme, Tél. 581-2355. M. Jean Claude Rivest, Tél. 837-3248. Mme Philippe Deschamps, Tél. 581-0786. M. Ubaldo Aquin, Tél. 832-2112.

M. Jean-Paul Blay, Tél. 581-4175. M. Jean-Paul Laliberté, Tél. 223-5592. M. Léopold Pichette, Tél. 223-2544. M. W.J. Wary, Tél. 223-5563. M. Victor Rivest, Tél. 837-3248. M. Charles Cormier, Tél. 837-3434. M. Jean Rivard, Tél. 581-4575. M. Raoul Poitras, Tél. 832-2061. M. J.-Edouard Sarrazin, Tél. 666-4262. M. Sylvio Beausoleil, Tél. 474-2240. M. Ulric Richer, Tél. 581-1498. M. Julien Picard, Tél. 581-5166. M. Basile Papin, Tél. 832-2716. M. Antonio Renaud, Tél. 223-6226. M. Guy Désailliers, Tél. 581-1559. M. Gérard Landreville, Tél. 837-4871.



M. JOSEPHAT CHEVRETTE

A l'hôpital Maisonneuve de Montréal le 12 septembre à l'âge de 58 ans est décédé M. Josephat Chevrette, époux de Doralice Forest, demeurant à 234 Lavaltrie Nord, Joliette, autrefois de St-Ambroise de Kildare.

Les funérailles auront lieu vendredi le 15 courant, au départ des Salons Garceau et Garceau, 636 boul. Manseau, Joliette pour l'église de St-Pierre où le service sera célébré à 10 heures et demie. Inhumation au cimetière de St-Ambroise de Kildare.

Le défunt laisse dans le deuil outre son épouse, ses enfants: M. et Mme Bertrand Chevrette, de Joliette, M. et Mme J. Guy Duchesne, de Montréal, Mlles Monique et Jacqueline Chevrette, M. Michel Chevrette, de Joliette; ses frères et sœurs, beaux-frères et belles-soeurs: M. et Mme Onésime Simard (Florence Ida), de St-Ambroise, M. et Mme Emile Brunneau (Alice), M. et Mme Grégoire Perrault (Annette) de Joliette, M. et Mme Guy Beau-champ (Yvette), de Montréal, M. et Mme Florian Chevrette, de Joliette, M. et Mme Gilles Chevrette de St-Paul, M. et Mme Réal Chevrette, M. et Mme Colombien Forest, de St-Ambroise, M. et Mme Angelo Forest, de Montréal, M. et Mme Donatien Simard, de St-Ambroise, Mme Vve Théobald Forest, de Montréal. Trois petits-enfants, plusieurs neveux et nièces.

M. ETIENNE HARNOIS

A Joliette, le 7 septembre, à l'âge de 55 ans, est décédé M. Etienne Harnois, époux de Verchères Govet, demeurant à 717 rue Précieux-Sang.

Les funérailles ont eu lieu samedi le 9 septembre au départ de la Résidence funéraire Omer Landreville, 674, rue St-Louis, pour l'église du Christ-Roi où le service fut célébré à trois heures et trente. Inhumation au cimetière de St-Thomas.

Outre son épouse, le défunt laisse dans le deuil ses enfants: M. et Mme Denis Rivest (Etienne), M. et Mme Pierre Renaud (Thérèse), infirmière à l'Hôpital St-Charles, Mlle Diane, Madeleine et Fabienne Harnois.

Il laisse également ses frères, sœurs, beaux-frères et belles-soeurs: M. et Mme Irène Harnois, M. et Mme Sylvère Harnois, M. et Mme Antonio Harnois, M. et Mme Marcel Hénault, M. et Mme J.A.H. Harnois, M. et Mme Paul Robitaille, M. et Mme Toussaint Harnois, M. et Mme Mario Benny, M. et Mme Paul Harnois, M. Narcisse Fafard, Mlle Laurette Goyet, M. et Mme Charlemagne Govet, M. et Mme Toussaint Robitaille, M. et Mme Rémi Masse, Mme Rosaire Desmarais, M. et Mme Noël Turgeon, M. et Mme Robert Desmarais, M. et Mme Donatien Pelland, M. Maurice Coutu et M. et Mme Viateur Goyet.

M. LOUIS-PHILIPPE ROY

A Montréal le 10 septembre à l'âge de 61 ans est décédé M. Louis-Philippe Roy, fils de feu Urcher Roy et de feu M.-Louis

se Tessier, demeurant autrefois à St-Ambroise de Kildare.

Les funérailles ont eu lieu mercredi le 13 septembre, au départ des Salons Garceau et Garceau, 636, boul. Manseau, Joliette pour l'église de St-Ambroise de Kildare, où le service fut célébré à 10 heures. Inhumation au cimetière paroissial.

Le défunt laisse dans le deuil ses frères et sœurs, beaux-frères et belles-soeurs: M. et Mme Ch.-Edouard Roy, de St-Paul de Joliette, M. Lucien Roy, de Montréal, M. et Mme Donatien Roy, de Joliette, M. et Mme Rolland Roy, de Montréal, M. Christian Roy, protonotaire de la C.S. à Joliette et Mme Roy, de L'Assomption, M. et Mme Roger Perrault (Jeanne) de Joliette, Dr et Mme Wilfrid Locat (Lucienne), de St-Roch de l'Achigan, M. et Mme Gabriel Gingras (Thérèse) de St-Ambroise.

M. ALBERT PEPIN

A l'hôpital St-Eusèbe de Joliette le 9 septembre à l'âge de 87 ans est décédé M. Albert Pépin, époux de feu Louisa Jacob, demeurant au Foyer St-Eusèbe de Joliette.

Les funérailles ont eu lieu lundi le 11 septembre, au départ des Salons Garceau et Garceau, 636 boul. Manseau pour la Cathédrale de Joliette où le service fut célébré à 10 h. 30. Inhumation au cimetière de Joliette.

Le défunt laisse dans le deuil Albertine (Paul Ménard) de Cornwall, Ont., Justin (Jeannine Leclerc) de Latouche, Léo (Thérèse Montour) de Montréal, Mme Edna Reid de Connecticut, U.S.A., plusieurs autres parents.

Le défunt laisse dans le deuil deux fils et deux filles, un gendre et deux brus: M. et Mme Paul Ménard (Albertine), de Cornwall, Ont., M. et Mme Justin Pépin (Jeannine Leclerc) de La Tuque, M. et Mme Léo Pépin (Thérèse Montour) de Montréal, et Mme Edna Reid, du Connecticut.

M. ALEXIS MARCHAND

A Montréal, le 10 septembre, à l'âge de 73 ans, est décédé M. Alexis Marchand, époux de feu Marie-Anne Préville, demeurant à 7455 Louis-Hémont.

Les funérailles auront lieu jeudi le 14 courant, Le convoi funèbre partira des Salons René Thériault Ltée 1120 est, rue Jean-Talon à 9 h. 15, pour se rendre à l'église St-Barthélemy où le service sera chanté à 9 h. 30 et de là, au cimetière St-Alphonse de Joliette, lieu de sépulture, où un Libéra sera chanté.

Je l'ai

fait imprimer à

L'Action

POPULAIRE

A l'Académie Ste-Anne de Rawdon

Noces d'or de Sr Marie-Théophanie

Rawdon (DNC) — Samedi, le 27 août, les religieuses de Ste-Anne recevaient la visite de leur ancienne supérieure, Révérende Soeur Marie-Théophanie, maintenant Soeur Rose Desbiens. Cette visite à Rawdon s'insérait à l'horaire des fêtes jubilaires de S. M. Théophanie qui célèbre cet été la 50e année de sa profession religieuse. Un tel anniversaire ne pouvait passer inaperçu à l'Académie Ste-Anne où la jubilaire venait de vivre six années de sa belle carrière religieuse. Les fêtes jubilaires avaient débuté à la maison-mère des Srs de Ste-Anne, le 17 août. Soeur Marie Théophanie et ses quarante et une compagnes jubilaires assistèrent à une messe concélébrée pour l'occasion dans la chapelle de la maison-mère remplie à pleine capacité par de nombreux parents et amis venus pour cette fête solennelle.

Dimanche, le 27 août, la vénérable jubilaire recevait les hommages de félicitations des religieuses de l'Académie. Au banquet de fête plusieurs vœux furent offerts suivis d'une offrande de cadeau: un volume intitulé: Vatican II.

Soeur Marie Théophanie était accompagnée de Soeur Marie Jeanne de la Visitation, supérieure actuellement à Mont-Rolland et jubilaire aussi; elle fêta son 25e anniversaire de profession religieuse.

Cette dernière avait quitté l'Académie un an auparavant pour sa nouvelle charge après s'être dévouée au service de l'enseignement en cette institution pendant 14 ans. Les religieuses du couvent étaient toutes heureuses de féliciter leur ancienne compagne de travail pour sa belle œuvre d'éducation et de magnifier avec elle, le Seigneur pour une si belle carrière.

Ad multos et faustissimos annos!

DECES TRUDEL

Le 1er sept. 1967, M. l'abbé J.-M. Desrosiers chanta le service funèbre de M. Johnny Trudel époux en 1ère nocces d'Alice Bédard et en 2e nocces de Louise Leboeuf, décédé à l'hôpital St-Eusèbe de Joliette, le 30 août à l'âge de 79 ans, 6 mois et 22 jours. Les frais funéraires étaient sous la direction du Salon Viateur Lévesque, 555, Queen.

PROMPT RETABLISSEMENT

A Mme Antonio Filion, présentement à l'hôpital Notre-Dame de Montréal; à M. Alphonse Neveu à l'hôpital St-Eusèbe de Joliette. Espérons que leur séjour sera de courte durée.

MARIAGES DUMARESZ-RIOUX

Le 4 sept. 1967, M. Albert Dumaresz, fils de M. et Mme Léo Dumaresz (Marguerite Brien) de St-Philippe de Montréal à Mlle Monique Rioux, fille de feu M. et Mme Emmanuel Rioux (Marie-Jeanne Dumont). Témoins: La bénédiction nuptiale leur fut donnée par le R. Père Albert Dumaresz, Eudiste.

LAVOIE-LEBLANC: Le 2 sept. 1967, M. Roger Lavoie,

fils de M. et Mme Wilfrid Lavoie (Marguerite Fournier) de St-Majorique, Cté Gaspé à Mlle Lisette Leblanc, fille de M. et Mme Antonio Lablanc (Yvette Paré). Témoins: Claude Dumas, beau frère de l'époux et Antonio Leblanc, père de l'épouse.

Meilleurs vœux!

BAPTEME NADEAU

Le 24 août 1967 à l'hôpital St-Eusèbe de Joliette, Marie, Ginette, Sylvie, baptisé le 3 sept. par M. l'abbé J.-M. Desrosiers, enfant de M. et Mme Fernand Nadeau (Colette Lane). Parrain et marraine: M. Gilles Nadeau et Mlle Ginette Nadeau, oncle et tante de l'enfant de St-Liguori.

Félicitations!

St-Côme

VISITE AU CIMETIERE

ST-COME (DNC) Dimanche dernier, à l'occasion du pèlerinage annuel au cimetière, nous avons eu une assistance nombreuse, pieuse et recueillie. Après la bénédiction de la croix de bois, renouvelée dernièrement, et don du syndicat forestier de St-Côme. Ce fut le sermon de circonstance prononcé par M. l'abbé Gilles Sylvestre. Cette prédication fut suivie des prières habituelles pour les défunts. Votre démarche et votre participation à la cérémonie est un geste d'amitié sincère envers vos parents et amis disparus.

HEURES DES MESSES

Dimanche prochain le 17 septembre, nous aurons encore 5 messes aux heures habituelles. A partir de dimanche le 24 septembre nous aurons 4 messes et nous garderons la messe de 5 h. jusqu'à la fin de la période de la chasse.

ECOLE D'AGRICULTURE

A l'École d'agriculture de St-Barthélemy, les cours débuteront le 23 octobre prochain. Les jeunes gens qui désirent devenir des cultivateurs compétents n'ont qu'à s'inscrire à ces cours donnés par des spécialistes de l'agriculture.

LOISIRS

Félicitations au club de bal-

le-molle "les étoiles volantes" qui ont remporté une brillante victoire contre le Saint-Liguori par le compte de 6 à 4.

BAPTEME LAROCHELLE

Le 10 septembre, Joseph, Benoît, Michel, né le 30 août, enfant de M. et Mme René Larochelle (Philomène Morin). Parrain et marraine: M. Michel Larochelle (Gaétane Larochelle), oncle et tante de l'enfant.

St-Emile

VACANCES TERMINEES:

D.N.C. — Nous voilà maintenant en septembre, les classes c'est-à-dire les écoles, collèges, couvents ont ouvert leurs portes aux élèves; nous leur souhaitons une année prospère, fructueuse. A l'école du village les institutrices sont: Mme Roland Grenier, Mlle Johanne Charron et Mlle Francine Lévesque. A tous et toutes bons succès ainsi qu'aux élèves qui vont à Joliette et à Rawdon.

SINCERES CONDOLEANCES:

Sincères condoléances à la famille de Mme René Vézina (Bernadette Leroux) de Montréal, décédée le 31 août dernier après une longue maladie endurée avec patience et résignation. Aussi à Mme Azarie Pauzé (Elodie Laporte) lors du décès de M. Pauzé survenu le 5 septembre. A ces deux familles en deuil nos sincères condoléances.

Aussi sincères condoléances à la famille de Mme Napoléon Bertrand de St-Donat, lors du décès de Mme Bertrand survenue le 8 septembre dernier.

REMERCIEMENTS:

Sincères remerciements à tous ceux qui ont donné aux œuvres de notre église rénover. Aussi un grand merci aux prêtres qui ont prêté main-forte à notre pasteur durant l'été. Et à ceux qui donnent de si belles fleurs à notre maître autel.

HEURE DES MESSES:

A partir de dimanche le 17 septembre les messes seront aux heures suivantes 8 h., 9 h., 10 h. et 11 h. et ce jusqu'au 8 octobre prochain. Qu'on se le dise.

BAPTEME RIOPEL:

Le 31 juillet, Marie, Ange-Aimée, enfant de M. et Mme Gaston Riopel (Marseille Trudeau). Parrain et marraine, Roger Trudeau et Ange Aimée Carrière de Montréal. Félicitations

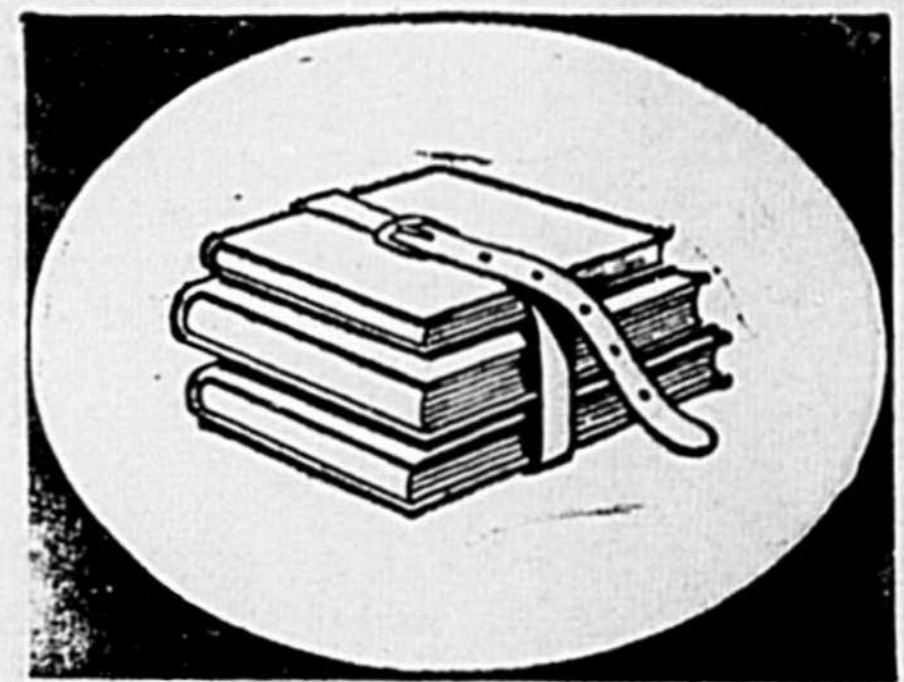

...et pour cet achat? Voyez HFC

Montant du prêt	Plans de remboursement mensuel				
	36 mois	30 mois	24 mois	20 mois	12 mois
\$ 100	\$....	\$....	\$....	\$6.12	\$9.46
300	18.35	28.37
550	23.73	28.28	32.86	51.24
750	31.65	37.88	44.13	69.21
1000	41.45	49.77	58.11	91.56
1600	57.72	79.36
2000	72.15	99.20
2200	79.36	109.12
2500	90.18	124.00

Les paiements ci-dessus, comprenant capital et intérêts, sont basés sur le remboursement normal. Le coût de l'assurance n'est pas compris.

Informez-vous de l'assurance-vie sur prêts aux tarifs de groupe.

HOUSEHOLD FINANCE

JOLIETTE

70 sud, Place Bourget—Téléphone 756-8011
(au-dessus du Magasin United)

Demandez nos heures d'ouverture le soir

MONUMENTS MALO

388 Beaudry Sud
Tél. 756-6980
Joliette



REMERCIEMENTS

M. ET MME ANDRÉ GILBERT
ET LEURS ENFANTS

remercient sincèrement toutes les personnes qui leur ont témoigné des marques de sympathies soit par bouquets spirituels, visites, tributs floraux, assistance aux funérailles de

M. NORMAND GILBERT

Après 125 ans au service de l'éducation

Le Couvent de Ste-Elisabeth se transforme en un foyer pour personnes âgées

Ste-Elisabeth (DNC) — Après quelque 125 ans d'existence au service de l'orpheline et de la jeunesse en général, c'est avec regret que nous devons nous incliner devant les décisions des hauts lieux gouvernementaux et des autorités de cette Maison, de fermer à l'éducation des enfants, le Couvent de notre paroisse... Il est de ces décisions qui, même si elles semblent prises pour le bienfait et l'amélioration de la population, sont assez dures à avaler. Ce sont des pilules qui, parfois, ne font qu'engourdir nos idées traditionalistes. Et, au temps où nous vivons, il est bon croyons-nous, de faire un arrêt de conscience et de se demander pourquoi et en quoi ces changements et ces projets en voie de réalisation peuvent être efficaces et apporter une amélioration, dans l'avenir de notre région et de notre province.

Bien que nous soyons réticents dans l'annonce et la venue de ces idées nouvelles, innées de personnes engagées dans la marche du progrès social, tels que technocrates, politiciens, universitaires, et chercheurs dans le domaine de l'Education, il faut se rendre à l'évidence que tout ce "chambardement" est fait après des études, des enquêtes, et des mémoires sur la question. Au plan des gouvernements, le législateur est élu par et pour le peuple. Nous avons à notre tête des hommes et des femmes que nous élisons démocratiquement. Notre point d'honneur, à première vue à notre sens, est de voir que notre jugement est bon, ou du moins l'était, lorsque nous les avons élus. Il faut comprendre également que la centralisation, voire la régionalisation est faite dans le but de centrer les efforts en commun et non individuellement, chacun de son côté. Au point de vue économique (et social) il est tout à fait normal qu'il coûte moins cher d'acheter 1.000 livres de beurre que d'en acheter une seule livre, normal aussi que la qualité soit meilleure.

Voilà quelques réflexions que nous avons peut-être eues à l'intérieur de nous-même, mais

fond regret avons-nous appris, l'année dernière, la nouvelle de la fermeture du Couvent. C'est également avec reconnaissance que nous voulons, par ces paroles qui nous viennent du cœur, bien que ne traduisant pas par des mots exacts, rendre un hommage spécial aux Religieuses de la Providence auxquelles nous n'avons pas voulu croire. Il faut bien se l'avouer, ces changements nous font peur. Avons-nous raison? Peut-être... l'avenir nous le dira et nous le prouvera.

Donc, le couvent a fermé ses portes à l'éducation des jeunes, pour le meilleur ou pour le pire. Nos mères et nos grand-mères y ont parfait leurs études. Vous rencontrez des dames sur la rue un peu partout; plusieurs d'entre elles vous diront: "Je suis allée au Couvent de Ste-Elisabeth; j'ai beaucoup aimé ça"... Ce Couvent a aussi été une source de vocations religieuses.

L'instruction et l'éducation qu'on y donnait, étaient dignes des meilleures Maisons de formation. Les orphelines trouvaient chez nos Sœurs l'amour et la consolation dont elles avaient été dépourvues, par l'absence ou la mort de parents chéris. L'adolescente qui y entrait, quittait l'Institution avec un bagage de connaissances et un exemple de vie organisée et harmonisée. Nous tous, paroissiens, nous nous sentions chez nous et toujours accueillis chaudement et avec bienvenue.

Aussi, est-ce avec un pro-

Naissance St-André

Le 30 août est née une fille à M. et Mme Denys St-André (Mariette Laporte) baptisée le 9 septembre à l'église du Christ-Roi par le P. René Piette sous les noms de Marie, Hélène, petite sœur à Martin. Parrain et marraine, M. et Mme Jean Laporte (Gilberte Lavallée). Porteuse, la mère de l'enfant. Nos félicitations!

18 commissions scolaires possèdent maintenant des classes maternelles

A la fin de la dernière année scolaire, 10 commissions scolaires locales situées sur le territoire de la Commission scolaire régionale Lanaudière dispensaient l'enseignement du niveau de la maternelle.

Présentement ce nombre est de 18 et il est possible qu'il augmente à 21 d'ici quelque temps, ce qui signifiera alors 29 classes maternelles, quelques commissions scolaires ayant assez d'élèves de ce niveau pour organiser plus d'une classe dans leur localité.

Le 3 juillet dernier, les Commissions scolaires affiliées à la régionale Lanaudière ont donné leur accord pour que

cette dernière leur fournisse une aide pour l'organisation de classes de maternelles. Cette aide consiste en services de la coordonnatrice des maternelles de la Régionale, Mlle Juliette Cloutier, et l'engagement de jardinières aptes à enseigner aux élèves de ce niveau.

Au cours du mois de juillet dernier, le service pédagogique à l'élémentaire de la régionale Lanaudière, à la demande de l'Association diocésaine des Commissions scolaires du diocèse de Joliette, tenait une série de séances d'information à l'intention des Commissions scolaires locales. Au cours de

(A suivre à la page 13)

Que vous réserve la VOLKSWAGEN 1968

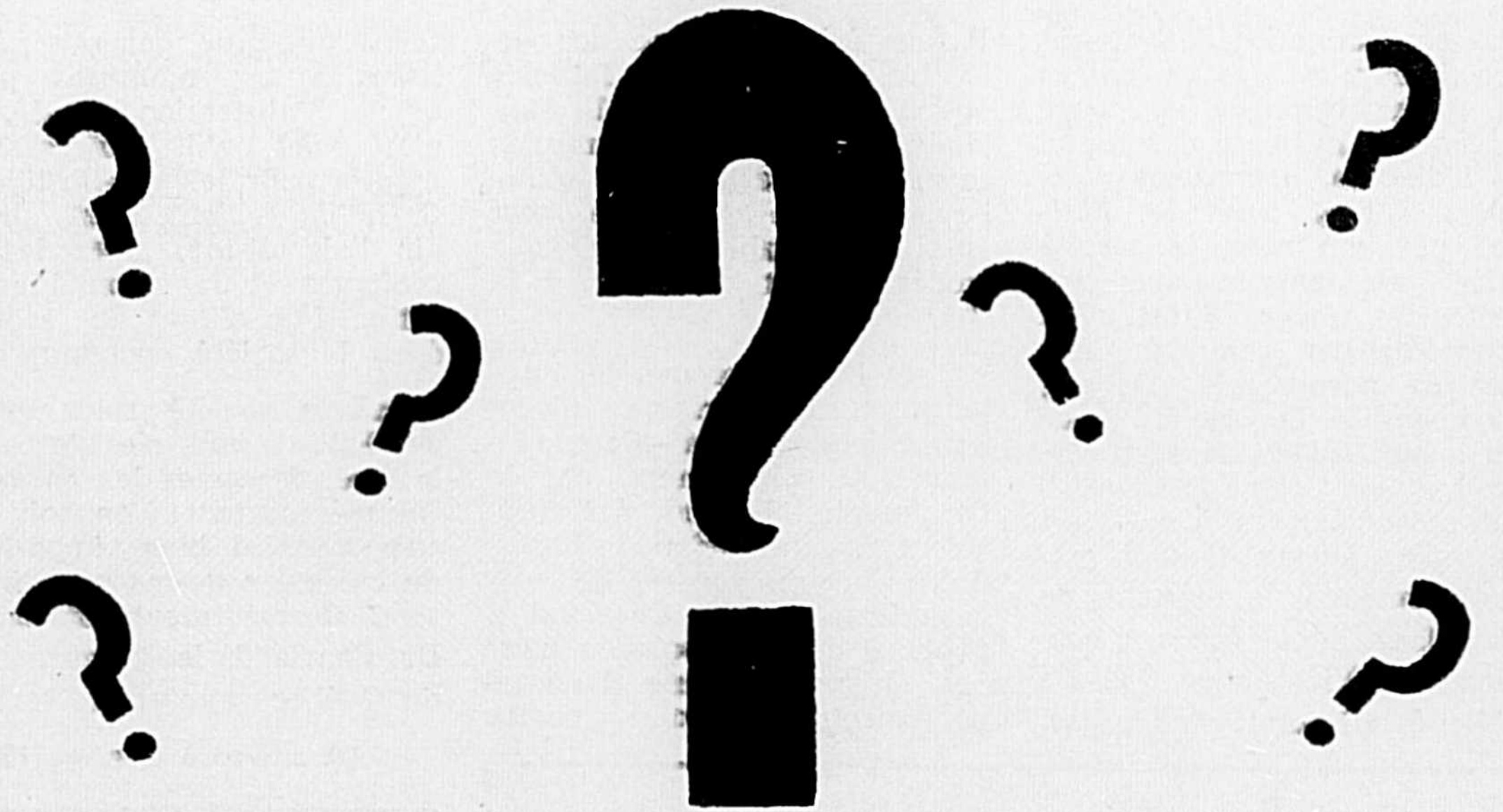

C'EST CE QUE VOUS POURREZ VOIR

EN VOUS RENDANT A

L'ARENA DE JOLIETTE

LES 14, 15, 16, 17 SEPTEMBRE PROCHAIN

Les modèles 1968 seront exposés

Spectacle tous les soirs par des artistes renommés

BIENVENUE A TOUS

VOLKSWAGEN — VENTE ET SERVICE — MEILLEURS PRIX

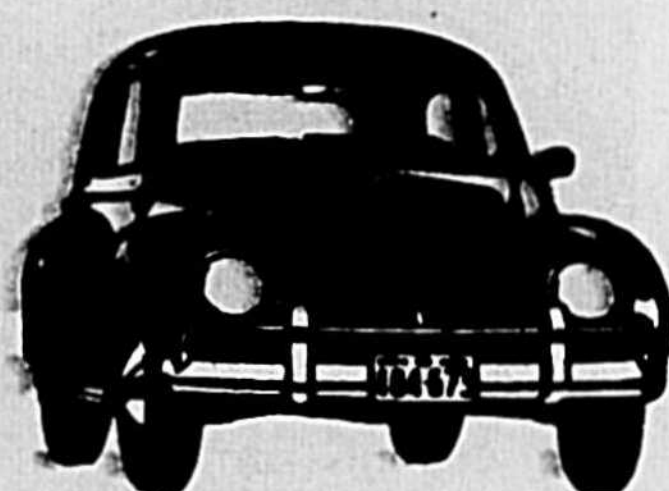

1126, rue Piette

DEGRANDPRE

AUTOMOBILES INC.



Joliette

Tél. 756-4515

"Pour bien débiter c'est chez Degrandpré qu'il faut aller"



Un conducteur d'autobus scolaire efficace

La Commission scolaire régionale Lanaudière a décerné deux trophées afin de souligner l'efficacité du service apporté au transport des écoliers dont elle a la responsabilité par les conducteurs et propriétaires d'autobus scolaires. Ci-haut, M. Rémi Coderre (à droite) reçoit le trophée du conducteur le plus efficace pour l'année scolaire 1966-67. Il reçoit le trophée des mains de M. Lois Lachapelle, directeur du service du Transport de la régionale Lanaudière. M. Rémi Coderre est à l'emploi des Autobus Gaudreault Inc.

EDITORIAL

Au service de l'amour

Les journaux de cette semaine nous annoncent, pour la fin du mois, la reprise des Rencontres de Préparation au Mariage. Cet automne et au cours de l'hiver, des jeunes, des couples adultes, des prêtres se dépenseront bénévolement pour aider les fiancés à mieux préparer leur prochain mariage.

Les jeunes qui décident de se marier posent un geste qui engage toute leur vie... Malheureusement, trop nombreux sont ceux qui se décident à la légère, qui croient que le fait de se sentir bien ensemble, de partager les mêmes goûts pour les sorties du week-end sont des critères suffisants pour assurer la stabilité d'une vie conjugale... Faut-il s'étonner si les jeunes nous paraissent si insouciant, si légers, alors que, de nos jours, tout concourt à leur donner une fausse idée de l'amour, du mariage? Cinéma, télévision, radio, imprimés de toutes sortes présentent l'amour comme se résumant à un caprice passager, une attirance physique où l'attrait de la chair supplante l'apport de la volonté et du cœur... La fidélité conjugale est bafouée, la fécondité dans le mariage, ridiculisée; comment espérer que les jeunes ne soient pas imprégnés d'une mentalité dans laquelle ils baignent quotidiennement...?

On pourra épiloguer tant que l'on voudra sur les trop nombreuses faillites de la famille moderne; on pourra s'évertuer à chercher tou-

tes sortes de remèdes pour "recoller les pots cassés"; mais rien ne saurait remplacer une sérieuse préparation qui permette aux jeunes qui se marient de se mieux connaître, de dialoguer ensemble ou avec des couples adultes, de voir bien en face les responsabilités qu'ils assument et d'acquérir les connaissances et la formation nécessaires pour assurer l'équilibre de leur vie à deux... Et c'est justement le but que poursuit le Service de Préparation au Mariage: aider les fiancés à faire, de leur mariage, une réussite!

Il serait malheureux que nous ne sachions pas profiter de l'opportunité qui s'offre. Et pourtant, les statistiques nous prouvent qu'à peine 50% des fiancés participent aux rencontres du S.P.M., alors que le pourcentage des mariages brisés grimpe sans cesse... Il est donc urgent que les parents, les couples qui ont profité des avantages offerts, les différents mouvements ou associations, tous ceux, enfin, qui ont à cœur la stabilité de la société, impensable sans la stabilité des familles de demain, persuadent les fiancés qu'ils connaissent de s'aider eux-mêmes en préparant le mieux possible leur futur mariage.

Le S.P.M. est au service de l'amour! Le S.P.M. est à leur service!

LOUIS GERMAIN, prêtre

Des mesures opportunes

La consommation de boissons alcoolisées n'est pas un mal en soi. Mais quiconque en donne l'accès doit aviser à des mesures indiquées, opportunes, adéquates. L'Etat, pour le désigner par son nom, la société entière et, plus particulièrement, le foyer, l'institution d'une intensive campagne d'éducation permanente. Devant, par exemple, la facilité que l'on a aujourd'hui de se procurer du "fort" et de la bière, il faut renseigner les jeunes... et les moins jeunes. Il faut prôner la retenue, la maîtrise de soi. Il faut, le cas échéant, contrecarrer l'insistance d'une publicité qui serait tapageuse.

Il faut faire en sorte de permettre à tous, non pas la seule option de l'alcool, mais le libre choix entre une consommation raisonnable de boissons alcooliques ou une abstinence tout aussi raisonnable, parce que fondée sur la prudence et la charité.

C'est là, en somme, la substance de l'importante allocution prononcée au Cap-de-la-Madeleine, récemment, par le Dr Joseph Charland, d.c., président de l'Association Lacordaire, lors du congrès de cet organisme. Le Dr Charland a expliqué que l'Association n'est pas du tout, comme d'aucuns pourraient le croire, contre

l'absorption de boissons alcoolisées. Si ses membres pratiquent l'abstinence totale, ce n'est point qu'ils professent du mépris pour les non-abstinents. Ce qu'ils veulent, c'est prévenir l'alcoolisme, aider les alcooliques et favoriser l'instauration d'un climat de sobriété dans la société contemporaine.

Pauvre société contemporaine! Elle en voit, c'est le cas de le dire, de toutes les couleurs! Un peu partout, l'on boit et... re-boit Aussi bien, importe-t-il de poser les gestes qui s'imposent. Dernièrement, disait le Dr Charland, le gouvernement du Québec apportait certains

(A suivre à la page 13)

C'que j'en pense

Roland Gauvreau

Nouveau chef PC

En fin de semaine, Toronto, l'honorable Robert Stanfield, premier ministre de la Nouvelle-Ecosse, a été élu chef du parti progressiste-conservateur. Les délégués du parti bleu ont choisi le meilleur homme, moins superficiel que M. Duff Roblin, moins dandy que M. Georges Hees, et plus populaire et acceptable au Québec que M. John Diefenbaker, qui est tout de même resté jusqu'à la fin courageux et sincère avec lui-même.

Mais la Nouvelle-Ecosse devra maintenant se chercher un autre premier ministre de même que le Manitoba; car on dit que M. Roblin, candidat malheureux à la direction de son parti, abandonnera son poste provincial pour tenter sa chance dans le domaine fédéral.

La politique, un sport de riches

Le congrès conservateur a, une fois de plus, démontré que la politique au Canada devient un sport de riche, un jeu de millionnaires pratiqué en dilettante à la face de partisans plus pauvres qui se vantent de diriger quelque chose.

On dit que certains candidats ont dépensé quelque \$200,000, sans réussir à se faire élire. Les onze candidats ont sans doute dépensé ensemble près de \$1 million.

Le même jeu se jouant proportionnellement à l'échelle des comtés, il faut, pour être candidat et partant député, être choisi par le parti qui accepte de payer les dépenses de mise en candidature... ou se ruiner. D'un côté ou de l'autre, la carrière politique ne présente guère d'éventualité intéressante.

Si j'avais une moto

Certaines villes de la province ont connu déjà l'invasion des motards. Et il y a eu quelques troubles. Les journaux en ont suffisamment parlé.

La Cité de Joliette, comme la plupart des centres du Québec, a ses groupes de motocyclettes qui se servent du centre-ville comme théâtre de certaines courses bruyantes, comme lieu de halte en attendant les copains, comme centre de réunions.

A Victoriaville, le chef de police, M. Beauchesne, a accepté de recevoir le président du Club de Motos et de causer avec lui des problèmes des jeunes adeptes de ce sport.

Car la moto est un sport comme un autre qui est un exutoire pour nombre de jeunes. Si j'avais une moto, je tenterais de fonder un Club de motards ici; je ferais adopter des règlements pour que les membres de mon club s'engagent à respecter les règlements municipaux et les lois de la circulation et je demanderais aux autorités municipales de désigner un endroit où le club pourrait aménager une piste.

Tout à l'heure, il y aura peut-être plus de motocyclistes que

(A suivre à la page 5)

COMMISSION SCOLAIRE
REGIONALE LANAUDIÈRE

Demande de Soumissions

La Commission scolaire régionale Lanaudière recevra jusqu'à 3 h. p.m. (heure avancée), mercredi le 27 septembre 1967, des soumissions pour différents sous-contrats se rapportant à la construction d'un ajout au Pavillon Félix-Gadoury situé sur le terrain du campus de l'école Thérèse-Martin pour le compte de la Commission scolaire régionale Lanaudière.

Ces soumissions devront être scellées et adressées à: M. Jean-Guy Nadon, secrétaire-trésorier, Commission scolaire régionale Lanaudière, 333 rue Sir Marthias-Tellier, Joliette, Qué.

Les sous-contrats en cause sont: Plomberie — Chauffage — Ventilation — Electricité — Maçonnerie — Couverture — Peinture — Couvre-planchers — Tuile.

Chaque soumission devra être accompagnée d'un bon de garantie de soumission ou d'un chèque accepté équivalent à dix pour cent (10%) du montant de la soumission.

Les soumissionnaires pourront se procurer les documents de soumission au bureau des architectes et ingénieurs, 175 rue de Salaberry, Joliette, Qué.

La Commission scolaire régionale Lanaudière ne s'engage à accepter ni la plus basse ni aucune des soumissions reçues.

Jean-Guy Nadon, secrétaire



Service de transport scolaire efficace

La Commission scolaire régionale Lanaudière a décerné deux trophées afin de souligner l'efficacité du service apporté au transport des écoliers dont elle a la responsabilité par les conducteurs et propriétaires d'autobus scolaires. Cihaut, M. Hervé Roch (au centre), de Ste-Elisabeth, reçoit le trophée du propriétaire d'autobus

le plus efficace pour l'année scolaire 1966-67. Il reçoit le trophée des mains de M. J.-Edouard Leblanc, commissaire à la régionale Lanaudière et président de l'Association diocésaine des Commissions scolaires du diocèse de Joliette. A droite, M. Jean-Baptiste Gauthier, du service du Transport de la régionale Lanaudière.

C'que j'en pense . . .

(Suite de la page 4)

de joueurs de baseball. Et ces derniers ont à leur disposition un stade municipal.

Transport scolaire des jeunes

J'étais fort impressionné l'an dernier de voir le conducteur de l'autobus de la classe maternelle descendre de son véhicule, rue de Lanaudière, et traverser la rue pour aller chercher ses jeunes passagers et les y reconduire.

De jeunes mères de familles ont demandé le même service, dans le rang Visitation, et le conducteur du véhicule scolaire de même qu'un responsable du service du transport ont répondu que cela ne se ferait pas cette année.

Pourtant la vie d'un enfant est un bien très précieux quand il commence à fréquenter l'école et devrait être protégée adéquatement.

Alors que plus de la moitié des automobilistes ignorent la loi qui défend de dépasser ou de croiser un véhicule scolaire arrêté, ou l'enfreignent impunément, les autorités qui dirigent le transport des écoliers devraient établir un règlement sur ce sujet et demander la collaboration de tous les corps policiers.

Il ne faudrait pas que l'année scolaire soit marquée de trop de décès accidentels de jeunes.

Le français, langue de travail

Jeudi dernier, M. Morgan Firestone et M. Robert Brown annonçaient en français l'expansion de l'usine Firestone de Joliette. Chacun d'eux a loué l'amitié, l'amabilité qu'ils ont trouvés à Joliette. Il n'y a que le maire de Joliette qui, par politesse et diplomatie bien admises, a prononcé en anglais une partie de son allocution.

Les relations qui ont présidé à la venue de Firestone à Joliette, les discussions également qui ont accompagné la construction de l'usine, jointes à la compréhension des dirigeants de la Compagnie ont fait que le français est la langue de travail à l'usine Firestone de Joliette.

Et cela s'est fait sans loi dans les statuts, sans déclarations intempestives, sans heurts et sans chicanes.

Encore une fois, Joliette aura donné l'exemple.



Lors de la dernière réunion du Comité pour l'instauration d'un Collège d'enseignement général et professionnel (CEGEP) pour la région Lanaudière, les membres de l'organisme ont procédé au choix d'un bureau de direction. Ci-haut, de gauche à droite: M. Roger Lebeau, de L'Épi-

phanie, directeur; l'abbé Charles-Auguste Boulin, de L'Assomption, vice-président; M. Roger Cloutier, de Joliette, président; Sr Hélène Bissonnette, s.s.a., directrice; Père André Brien, c.s.v., de Joliette, directeur, M. Georges Timmons, de Joliette, directeur.

Le Congrès conservateur sensibilise le thème des Etats Généraux

Existe-t-il une nation ou deux nations au Canada? Duff Roblin, le choix majoritaire des délégués canadiens-français, a affirmé à la télévision vendredi soir qu'il reconnaît l'existence de deux nations au Canada en restreignant cependant le mot nation à son contenu culturel et sociologique. John Diefenbaker, par contre, s'oppose carrément à ce que l'on accepte le concept des deux nations dans le vocabulaire du parti conservateur. Selon lui, le risque est trop grand que les Canadiens français passent rapidement de deux nations au sens culturel aux deux nations au sens politique, ce qui amènerait l'existence de deux Etats au Canada.

Les Canadiens français qui ont une certaine importance dans le parti conservateur actuellement tel que Paul Trépanier ont appuyé Roblin. C'est dire qu'ils reconnaissent que les deux nations au sens culturel et sociologique est un minimum vital acceptable pour l'épanouissement du groupe ethnique de langue française au Canada.

Les Etats Généraux qui se réuniront en novembre c'est 2600 Canadiens français, représentant l'ensemble des Canadiens français, qui définiront entre eux et pour eux ce qu'ils entendent par nation canadienne-française. Il est temps que l'on cesse de choisir une définition de notre nation parmi celles que veulent bien nous donner des politiciens canadiens-anglais de toute tendance pour élargir leur plate-forme électorale.

La nation canadienne-française comme toute autre nation, ça comprend un aspect culturel, un aspect sociologique, un aspect politique et un aspect économique. Les Canadiens français devront alors définir un élargissement de nos droits politiques et du contrôle de notre économie. Car j'ai l'impression que l'on fait rire de nous en parlant de nation canadienne - française et en précisant tout de suite après que bien sûr, le mot nation doit être entendu au sens de demi-nation. Pour revenir au Congrès conservateur, je préfère de beaucoup l'attitude de Robert Stanfield qui, sans admettre un concept de deux nations dans un sens étriqué, reconnaît au Québec des exigences qui lui sont propres. C'est à nous Canadiens français, de définir nos exigences

pour l'épanouissement de notre nation sous tous ses aspects et de les exiger ensuite.

Je comparerais une nation à un arbre. L'aspect politique et l'aspect économique, ce sont les racines et le tronc. L'aspect culturel et l'aspect sociologique, ce sont les branches et les feuilles. La vitalité des branches et des feuilles est conditionnée par la vitalité des racines et du tronc et non l'inverse c'est utopique d'espérer un épanouissement de la culture canadienne-française sans une

nation canadienne - française qui, à la base, possède un Etat politique avec de larges pouvoirs et un contrôle substantiel de son économie.

La grande réunion des Etats Généraux de novembre prochain, c'est la nation canadienne-française qui se réunit pour se définir et poser ses exigences dans les domaines culturel, sociologique, politique et économique.

Réal GAUDET,
membre des Etats
Généraux du comté
de Joliette.

Pérégrinations spatiales avec "Mon Martien favori"

MONTREAL — A compter du jeudi 14 septembre à 8 h. p.m., les téléspectateurs de CFTM-TV, canal 10, à Montréal, pourront voir MON MARTIEN FAVORI, en couleur, une série de films basés sur la science-fiction.

Captivé par l'énigme que représentent à ses yeux, la terre et ses habitants et guidé par ses antennes magiques, l'oncle Martin, un martien peu ordinaire quitte

sa planète et se livre à une exploration terrestre. Sa curiosité l'attire dans des aventures cocasses et lui fait vivre des expériences inoubliables.

RAY WALSTON incarne l'oncle Martin dans la série MON MARTIEN FAVORI, qui débute en couleur, le jeudi 14 septembre à 8 h. p.m. sur les ondes de CFTM-TV canal 10, à Montréal. Soyez à l'écoute!

St-Jacques

VCOYAGE A L'EXPO

Le Club des Voyageuses organise un dernier voyage à l'Expo 67 pour le dimanche 24 septembre. Le départ se fera après la messe de 7 heures, devant le restaurant Sincerny. Veuillez communiquer aussitôt que possible pour retenir vos

places avec Mme Bernard Desrochers 839-3360 ou Mme Herman Lajeunesse 939-3429.

A L'HOPITAL

M. Lucien Archambault, époux de notre correspondant à Saint-Jacques, est actuellement hospitalisé à Montréal, à la suite d'un thrombose. Nous faisons des vœux pour son rétablissement.

3 jours seulement
Jeudi-vendredi-samedi
Escompte spécial de
30%

Sur tous nos habits "Prêt à porter" dans les coupes et teintes les plus nouvelles pour l'automne

Ted Brissilland

74 Bourget nord, Joliette

Tél. 756-6781



"Un bon averti en vaut deux"

Alors, dès à présent sachez que vous êtes cordialement invités à notre grande présentation 1968 des nouveaux modèles

Dodge, Chrysler, Barracuda, Plymouth, Valiant et des nouveaux camions Dodge.

Venez le 14 septembre 1967 de 8 h. p.m. à 12 h. p.m. pour juger de la valeur de nos voitures et du goût de nos rafraîchissements. Venez car c'est bien ici qu'on se dit entre amis:

Un homme averti achète chez

BRISSETTE
AUTOMOBILE LTÉE
BENTHIEVILLE

GRANDE ROUTE NO. 2 BENTHIEVILLE, P.Q.
836-3794

LE JOURNAL DE MADAME



Robe en satin blanc lune avec col montant et manches à longs poignets étroits. Les plis sont piqués jusqu'à mi-longueur de la jupe.

CEL-CIL de haute-couture

Rappel des années 1920

Fidèle à sa tradition, la CEL-CIL FIBRES assistait aux collections de la haute couture de Paris fin-juillet où furent choisis chez les grands couturiers les modèles d'une collection représentative des plus nouvelles tendances de la mode. Des copies de ces modèles seront réalisées dans des tissus canadiens d'Arnel*, de Fortrel*, de nylon et acétate Carana*, toutes fabriques modernes CEL-CIL. La délicate responsabilité de leur adaptation a été confiée aux meilleures maisons canadiennes. Les originaux ainsi qu'un nombre de copies seront présentés dans les principales villes du Canada au début de l'automne CEL-CIL FIBRES s'est assurée la collaboration des magasins aux noms les plus prestigieux pour que ce

défilé de la Collection CEL-CIL de haute-couture de Paris se déroule dans un cadre luxueux.

Les modèles ont été choisis dans les collections de Dior, Castillo, Nina Ricci, Patou, St. Laurent et Cardin, et comprennent des costumes à culottes de golf, des robes à danser dans les discothèques, des mini-robos en satin envoûtant et des pyjamas d'intérieur ultrasophistiqués soit tous les aspects de la garde-robe de la femme élégante d'aujourd'hui.

Les jupes découvrent toujours les genoux et les manches sont larges, terminées par un poignet, ou encore absentes. Les souliers sont à gros talons et les bouts carrés se retrouvent dans tous les modèles. Les ceintures sont en vogue, soit pour bien marquer la taille ou

Du lundi au vendredi à 10 h. 30

Solange Chaput-Rolland nouvelle animatrice de "Fémina"

Les femmes qui restent le matin à la maison ont le temps d'écouter la radio, et c'est pour cela que Radio-Canada diffuse à leur intention une émission quotidienne, de 10 h. 30 à 10 h. 45 du lundi au vendredi, ayant pour titre **Fémina**.

Fémina nous revient cet automne avec une équipe entièrement nouvelle. La réalisatrice sera la journaliste Monic Nadeau. Elle sera aidée, pour les recherches et les interviews, par Francine Laurendeau, tandis que Solange Chaput-Rolland animera l'émission.

Dans l'esprit de Monic Nadeau, **Fémina** ne se limitera pas aux sujets que l'on veut typiquement féminins. En fait, les grands thèmes de l'émission seront: la femme et l'engagement social, la femme en tant qu'éducatrice, la femme au sein du couple, la femme et les loisirs,

appuyées sur les hanches. Les couturiers s'inspirent des années 1920 par l'emploi du satin, des plumes d'autruche, des culottes, des ceintures souples, des plis et des garnitures en dentelle.

CEL-CIL FIBRES offre chaque saison à l'industrie canadienne de la mode, une collection de haute-couture de Paris qui sert de catalyseur aux créateurs canadiens qui sont toujours sensibilisés aux nouvelles tendances.

*Marque déposée au Canada.

la cloître dans la cuisine. Elle veut la voir s'évader et découvrir les horizons les plus diversifiés possibles.

Fémina est avant tout une émission documentaire. Chaque jour, il ne sera traité qu'un seul sujet, mais ce sujet pourra occuper l'antenne pendant plusieurs jours consécutifs.

Par ailleurs, à chaque émission, quelques minutes seront consacrées au courrier. Non pas un courrier du cœur mais un courrier d'information et de conseils pratiques.

Enfin, **Fémina** étant une émission du réseau, Monic Nadeau

désire décentraliser ses enquêtes.

D'autre part, un élément de grande valeur pour **Fémina** est incontestablement la très forte personnalité de la nouvelle animatrice, Solange Chaput-Rolland.

Critique littéraire appréciée, directrice pendant de nombreuses années de la revue *Points de vue* et écrivain de talent (son livre, *Mon pays le Québec ou le Canada?* a eu un grand retentissement), Solange Chaput-Rolland va donc ajouter une nouvelle corde à son arc. Les auditrices de la radio de Radio-Canada seront les dernières à s'en plaindre.

la femme et la politique.

Fémina cherchera aussi à faire connaître les témoignages de femmes vivant dans une situation bien spécifique: une femme indienne, une femme d'ambassadeur à l'étranger, etc.

Fémina, bien sûr, s'adresse à la femme en tant que maîtresse de maison mais elle ne veut pas

Journée d'études de l'AFEAS

Tous les membres de la fédération diocésaine de Joliette de l'Association Féminine d'Education et d'Action Sociale sont convoquées à une journée d'études qui sera tenue le mercredi 20 septembre prochain, chez les Soeurs de l'Immacu-

lée Conception, 750, rue Saint-Louis, Joliette.

L'inscription se fera à 9 h. 30.

Bienvenue à toutes les membres.

La secrétaire de la Fédération de Joliette



Jeaneau Prudent dit: "Ne vous amusez pas dans l'eau avec des jouets gonflés d'air. Gardez-les sur la plage où ils ont leur place."

Mesdames, Mesdemoiselles...

VOUS QUI AIMEZ AVOIR UNE ALLURE PROPRE ET SOIGNEE
VOUS QUI AIMEZ ETRE BELLES ET ELEGANTES
RENDEZ-VOUS AU SALON DE COIFFURE JULIETTE OU

trois coiffeuses d'expérience vous attendent



Noëlla Marion-Lessard



Nicole Bernèche



Nicole Ménard, autrefois du Salon Barthélemy-Joliette

POUR VOTRE • PERMANENTE • ONDULATION • TEINTURE
• MISE EN PLIS • SHAMPOING • ETC.

SALON DE COIFFURE

JULIETTE

PRODUITS DE BEAUTE

Vous y trouverez aussi un vaste assortiment de produits de beauté dans les marques les plus réputées:

Parfums français: Caron - Nina Ricci - Carven - Lambin - Chanel, etc.

LIGNE COMPLETE DES PRODUITS "AVON"

60 nord, Place Bourget Joliette Tél. 756-8475

Cours de Préparation au Mariage

Série d'automne 1967:

Une seule série de Cours sera donnée cet automne, à la paroisse Ste-Thérèse, à compter du 24 septembre, à 1 h. 30 p.m.

Pour informations et inscriptions, s'adresser à:

Presbytère Ste-Thérèse: 753-5522
Secrétariat d'A. Catholique: 753-7571

Séries d'hiver 1968:

Les Cours débiteront vers le milieu de janvier dans 11 paroisses du diocèse.

Les endroits et les dates seront communiqués plus tard.

Le Publiciste
S.P.M. diocésain

AFEAS Cercle St-Pierre Apôtre

Toutes les dames présentes à notre réunion de septembre ont déjà une bonne idée de notre mouvement. Plusieurs d'entre elles ont renouvelé leur inscription. La discussion portait sur l'éducation des adultes; chacun était convaincu de l'importance d'augmenter ses connaissances, d'en faire profiter son entourage. Un mot encourageant de notre aumônier, nous invitait à ne former qu'une seule âme; savoir accepter les peines comme les joies. Qui peut sourire sème le bonheur, dit-il. Notre responsable du Comité des arts ménagers nous montra à recouvrir des souliers et des sacs à main: Cendrillon n'avait pas de plus belles pantoufles!

Tous nos membres sont invitées à une journée d'étude qui aura lieu mardi le 20 septembre, chez les Soeurs de l'Immaculée-Conception, 750 rue St-Louis. Pour plus de détails, vous êtes priées d'appeler à 753-7736 ou 753-7266.

Les étudiantes optent pour le coton

L'entretien du velours côtelé

Le velours côtelé, ce type de coton le plus en faveur à l'automne, est l'un des premiers tissus d'entretien facile. Lavable et séchable à la machine, il requiert peu ou pas de repassage. Après le lavage, il suffit de relever les poils avec une brosse douce, alors que le tissu est encore humide. Ou encore, de retoucher légèrement sur l'envers les vêtements de velours côtelé, avec le fer à repasser. Déposer en guise de coussinage une serviette de coton éponge sur la planche à repasser. La plupart des vêtements de velours côtelé sont grand teint mais certains peuvent déteindre légèrement et on recommande de les laver à part. Vérifier les étiquettes sur les vêtements avant de les acheter pour vous assurer qu'ils ne puissent déteindre. Voici d'une façon simple de vérifier: frotter vivement le tissu avec un linge blanc. Si la couleur s'attache au linge blanc, il est probable que le vêtement déteindra au lavage. Assurez-vous que les garnitures et les doublures des vêtements de velours côtelé sont également lavables. Sinon, on devra les nettoyer à sec.

**SUR L'EAU —
DANS L'EAU
A-T-T-E-N-T-I-O-N**



Commission Scolaire Régionale Lanaudière

Cours de Coiffure

Messieurs les commissaires sollicitent des offres d'emploi comme professeurs de coiffure.

Conditions d'éligibilité:

1. Être diplômé(e) d'une école de coiffure;
2. Avoir au moins cinq (5) ans d'expérience dans la coiffure;
3. Connaître le programme des Métiers Commerciaux.

Les personnes intéressées à ce poste feront parvenir leur demande au directeur du personnel, 333, rue Teller, Joliette.

Albert Lussier, directeur du personnel
Joliette, le 11 septembre 1967



Des boîtes à épices d'un dessin fonctionnel et compact contribuent à résoudre le problème de l'espace dans la cuisine aux espaces de rangements restreints. Celles-ci, en forme de quadrant, s'ajustent sur un plateau tournant qui tient fort peu d'espace. En blanc souligné de turquoise, or ou imitation-bois, l'ensemble est une fabrication de la maison UNITED STERILITE, de Montréal.

La conquête de l'espace... à la cuisine

Faute d'espace suffisant, le rangement, dans la maison moderne, est affaire d'organisation. Notamment dans la cuisine, où placards et comptoirs ne semblent jamais répondre aux besoins. C'est pourquoi on s'ingénie maintenant à dessiner des accessoires de cuisine à faible encombrement, par exemple les plateaux tournants que l'on adapte à plusieurs usages de rangement.

À l'origine, ces plateaux de plastique résistant mais léger étaient vendus pour le rangement de petits articles comme les bocaux d'épices. Ils connurent un tel succès que les dessinateurs de la maison United Sterilite, de Montréal, adaptèrent l'idée à tout un assortiment d'accessoires: un plateau à hors-d'œuvre, des service à gâteaux et, tout dernièrement, un jeu de boîte à épices des plus ingénieux. Sur une base tournante sont déposés les contenants à farine, sucre, thé et café, chacun moulé en forme de quadrant dans le polythène. La capacité de chaque boîte est normale; pourtant l'ensemble n'occupe que l'espace du plateau tournant de dix pouces et demi de dia-

mètre et se place indifféremment sur une tablette ou sur le comptoir de cuisine.

Le nouvel accessoire de cuisine est un exemple de ce que peut donner la combinaison d'un dessin fonctionnel et d'un matériau moderne. Et comme, de surcroît, son prix est très raisonnable, la maîtresse de maison adoptera vite, croit-on, ce nouveau système de rangement.

A l'Expo '67 le 14 septembre Journée des Dames Conservatrices du Canada

Au retour des déléguées du Congrès Centenaire du Parti Progressiste Conservateur, madame Gertrude Lessard, présidente provinciale de l'Association Féminine, assistée de Mme Irène Laflamme, présidente du District de Montréal et de Mme Georges Daigle, présidente du District de Québec, recevront toutes les dames membres et leurs amies, jeudi le 14 septembre à l'occasion de la "Journée des Dames Conservatrices du Canada" qui se tiendra au Pavillon de l'Hospitalité, Cité du Havre, à l'Expo de Montréal, à partir de dix heures du matin à dix heures du soir, sous le distingué patronage de Madame Isobel MacAulay — de la Nouvelle-Ecosse — présidente nationale de l'Association Féminine Progressiste-Conservatrice du Canada.

PROGRAMME

De 10 h. à 11 h. de l'avant-midi: Accueil par les membres des trois comités exécutifs — provincial et régionaux — qui agiront comme hôtesses ou guides durant toute la journée. Le petit déjeuner sera servi.

À MIDI: Déjeuner libre. — visite de Pavillons selon le choix des invitées avec guides; (ceux des dix provinces, celui du Canada, Etats-Unis, Angleterre, Tchécoslovaquie, Canada Bell' Labyrinthe).

À 2 h.: Premier Défilé de modes internationales (public)
À 3 h.: Visite de Pavillons.

À 4 h.: Deuxième Défilé-Modes pour celles qui assistent au Buffet.

À 6 h. 30 p.m.: Réception et Buffet — Mot de bienvenue de madame G. Lessard. Présentation des invitées d'honneur de marque, dont l'épouse du chef national. Allocation de la présidente nationale Mme L. MacAulay et le Mot de la fin par Mme Maria Campeau, présidente provinciale ex-officio.

De 7 h. 30 à 10 h. p.m.: Visite des Pavillons.

Coordination

Toutes les présidentes de comités prêteront main-forte pour agir comme Hôtesses-guides. Le comité d'organisation espère que les membres de la région seront nombreuses pour rencontrer les invitées de toutes les provinces.

Comme le nombre de sièges est limité à moins de deux cents places, les personnes intéressées sont priées de réserver leurs billets auprès des présidentes de comités ou de communiquer avec Mme J. Thibault: 581-2831 durant la semaine du Congrès ou avec Mme T. Ouellet: 622-0261, ainsi que Mme M. Boileau 523-8997 les 11-12-13 septembre.

La gamma globuline est un dérivé du plasma sanguin. Elle sert à la prévention comme au traitement de la rougeole, des oreillons, de la poliomyélite et de l'hépatite infectieuse.

GAGNANTE des montres en OR

offertes par la Bijouterie Jean B. Roy Enrg, 116, rue St-Paul,

Joliette, distributeur autorisé pour

OPERA DIAMOND LTÉE

La plus grosse bijouterie à prix de gros au Canada



Nous reconnaissons sur la photo, dans l'ordre habituel, M. Jean B. Roy, propriétaire, la gagnante Mlle Rose Gravel de Joliette et M. Pierre Granger, horloger à la Maison Opéra de Joliette.

M. Pierre Granger est horloger diplômé de l'Institut des Métiers Commerciaux de Montréal, il est au service de la Maison Opéra Diamond Ltée depuis plusieurs années. M. Granger est en charge de la vérification des montres Opéra et de la réparation des montres de toutes autres marques.

St-Cuthbert

MATERNELLE:

MM. les commissaires ont droit à nos félicitations pour la décision importante qu'ils ont prise vis-à-vis de nos familles en établissant dès cette année une maternelle pour nos petits. On doit inaugurer les cours vers le 21 septembre. Ce léger retard est dû au manque de matériel disponible. On aura environ 35 élèves et tous de notre paroisse. La jardinière sera également une paroissienne, Mlle Madeleine Ré-

millard, de rang Petit Ste-Catherine.

VISITE MISSIONNAIRE:

Dimanche, le 3 septembre, la prédication a été assurée par un missionnaire, le P. Armand Bolduc, capucin, qui fut missionnaire aux Indes. Nous le remercions de nous avoir aidé à être plus missionnaires.

VISITE AU CIMETIERE:

Pour les parents et les amis de l'extérieur, nous vous faisons savoir que notre visite au cimetière aura lieu le 17 septembre à 2 h. 30 de l'après-midi.

L'ENTREE DES CLASSES:

Pour ce qui est du personnel enseignant au village, cette année, voici les noms pour le secondaire et le primaire. Directrice, S. Bernadette Brien, s.s.a.; à l'école Ste-Anne, au secondaire, S. Robertine Bourgeois, s.s.a.; 8e filles, S. Laurette Nadeau, s.s.a.; 8e garçons, S. Marie-Marguerite-Thérèse, s.s.a., l'anglais; Mlle Jocelyne Lavallée et M. Julien Perron, arts plastiques. A la même école au primaire, 7e, Mme Réjean Dénomée; 6e, S. Monique Legault, s.s.a.; 5e, Mme François Coulombe; 4e, Mme Bertrand Ca-

ron; 3e, Mlle Gabrielle Manègre; 2e A, Mlle Madeleine Manègre; 2e B, Mme Alain Sylvestre; 1ère A, Mlle Denyse Sylvestre; 1ère B, Mlle Solanges Deschênes. A l'école Dominique-Savio: en 6e, Mlle Jacqueline Sylvestre; en 4e, Mlle Claudette Morel; en 3e, Mlle Jocelyne Drainville. Il y aura 46 élèves au secondaire, 305 au primaire et environ 35 à la maternelle. Bons succès à tous, idéal et épanouissement à atteindre.

MARIAGE:

D.N.C. — Le 9 septembre l'abbé Gérard Drainville a béni le mariage de son frère Roland Drain-

ville, de l'île Dupas, fils de feu Norbert Drainville et d'Angéline Farly et de Mlle Rolande Fafard, de St-Cuthbert, fille de M. et Mme Omer Fafard (Georgina Briard). MM. Omer Fafard et Arsène Farly servaient de témoins. Nos meilleurs vœux de bonheur à ces époux.

**JE L'AI FAIT
IMPRIMER A
L'Action POPULAIRE**

L'an dernier, la nouvelle vague Chrysler a En 68, nous sommes déterminés

Les vendeurs Dodge et Plymouth sont axieux de vous montrer les magnifiques nouvelles voitures possédant les caractéristiques les plus désirables. Contrôle de vitesse du bout des doigts! Magnétophone stéréo! Eclairage à retardement de la clé de contact! Familiales pourvues d'un lave-glace qui nettoie automatiquement la vitre arrière!

Dodge

La Dart. La plus grande et la plus élégante des compactes au Canada; elle prouve que posséder une compacte, ce n'est pas se priver de spaciosité, de tenue de route, de confort. En 4 versions, dont les merveilleuses GTS et GT.

La Coronet. C'est le juste milieu entre les grandes et les petites voitures. C'est une voiture spacieuse d'une élégance inconnue jusqu'à l'an dernier. Grandeur juste. Prix juste. C'est tout juste!

La Charger. La plus nouvelle de toutes. Une voiture sport sensationnelle. Une Mach 2 sur roues. Son prix vous permet de passer du rêve à la réalité.

Les Monaco et Polara. C'est le luxe dont vous rêvez dans une grande voiture... à votre portée. Un empattement de 122 pouces contribue à la spaciosité, à la tenue de route et au confort. 15 modèles en 4 versions.

Dart par Dodge, hardtop à 2 portes: empattement de 111 pouces.



Coronet par Dodge, familiale: empattement de 117 pouces.



Charger par Dodge: empattement de 117 pouces.

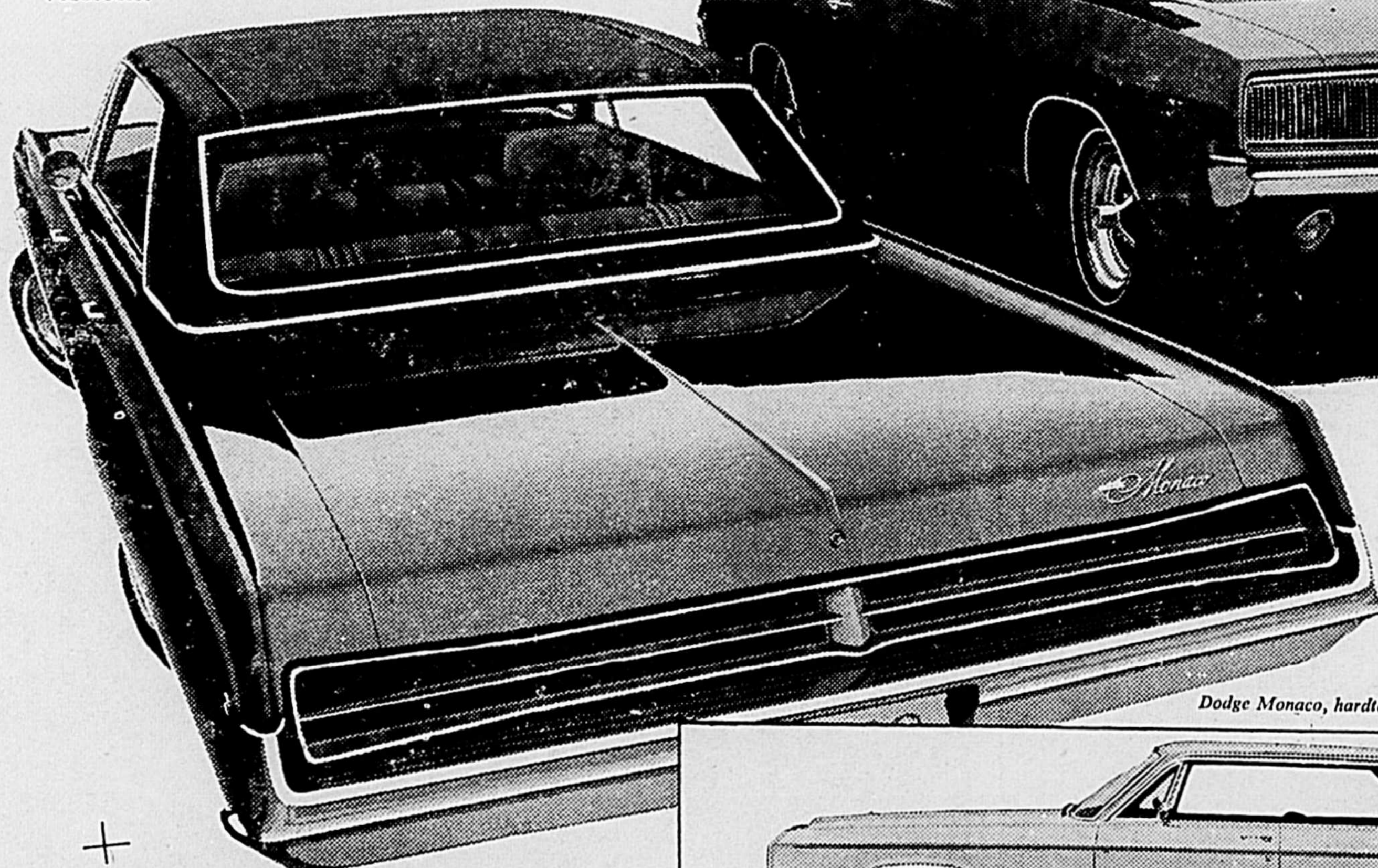

Dodge Monaco, hardtop à 4 portes: empattement de 122 pouces.

CHAQUE VOITURE 68 CONSTRUITE PAR CHRYSLER PORTE LA GARANTIE "CLIENTÈLE PROTÉGÉE": Elle protège contre toutes déficiences de matériaux et de fabrication pour 24 mois ou 24,000 milles la voiture complète et pour 5 ans ou 50,000 milles le rouage d'entraînement, la suspension et la direction.

CARACTÉRISTIQUES DE SÉCURITÉ STANDARD SUR TOUTES LES VOITURES 68 FABRIQUÉES PAR CHRYSLER

Feux de position latéraux. Tableau de bord matorassé en haut et en bas. Verrouillage de sécurité sur le dossier du siège avant (modèles à 2 portes). Poignées de fenêtres coussinées. Dossiers des sièges avant amortissants d'impact. Cendriers escamotables. Colonne de direction monopiece, amortissante d'impact. Ceintures de sécurité à l'avant et à l'arrière. Système de clignotants d'urgence.

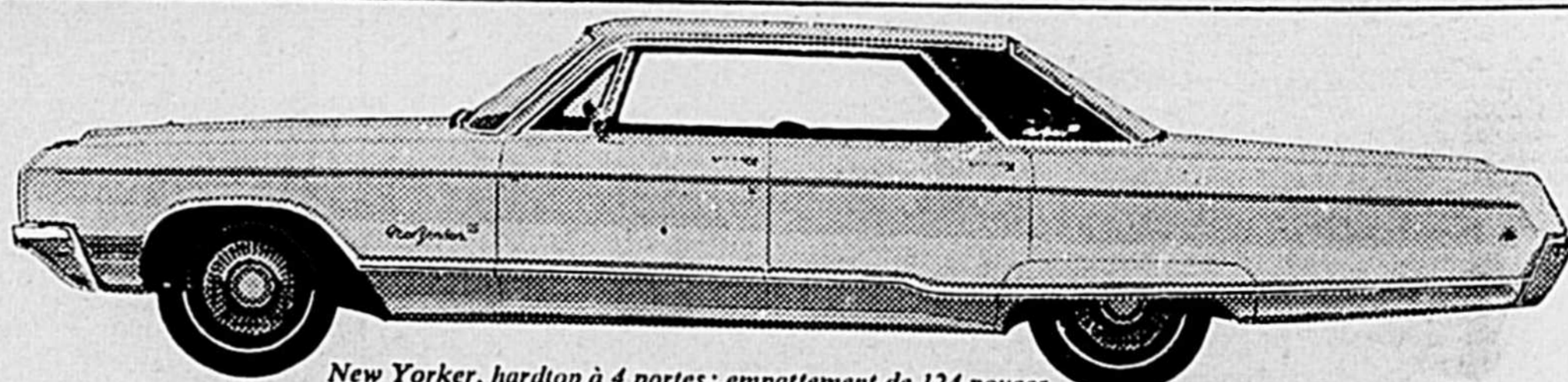

New Yorker, hardtop à 4 portes: empattement de 124 pouces.

CHRYSLER

Chaque marque a son modèle de luxe. Nous en avons 15. Et chacun possède des caractéristiques de confort, de sécurité et de construction mécanique établissant un nouveau standard de qualité dans l'industrie.

Ces vendeurs Dodge/Chrysler sont déterminés à vous gagner également:

GARAGE L'ÉPICIER CIE LTEE

632 De Lanaudière...

Joliette, P.Q.

Ste-Elisabeth**278 élèves au primaire**

Ste-Elisabeth (DNC) Grâce à la collaboration des autorités scolaires, nous pouvons fournir ici quelques détails concernant la rentrée des classes. Comme tout le monde le sait, c'est mardi le 5 septembre dernier qu'eut lieu pour la plupart de nos élèves et professeurs, la rentrée des classes. Nous trouvons quelques changements, apportés dans la nomenclature

des professeurs, et il nous fait plaisir d'en produire ici la liste. Voici donc la liste des professeurs pour l'année 1967-1968.

1ère année: Mlle Mariette Allard, 33 élèves. 2e: Mme Armande Ducharme, 30 élèves. 2 et 3e: Soeur Gervaise Bélanger, f.c.s.p., 28 élèves. 3e: Mlle Françoise Rainville, 21 élèves. 4e: Mlle Lucette Roch, 25 élèves. 4 et 5e: Mlle Monique Le-

febvre, 27 élèves. 5e: Mme Marie-Paule Hérad, 29 élèves. 6 et 7e: Soeur Denise Caumartin, f.c.s.p., 29 élèves. Directeur et Principal de l'École: M. Clément Lachapelle.

Pour 1966-67, il y avait 305 inscriptions en septembre. Cette année, il n'y avait que 278 inscriptions soit 146 filles et 132 garçons. Il y eut 15 garçons et 13 filles, soit 28 élèves nouveaux. Il est à noter que nous n'avons pas de classe de maternelle... faute de combattants.

Ville des Laurentides**PROFESSION RELIGIEUSE:**

D.N.C. — Samedi, le 2 septembre, M. Robert Faucher, fils de M. et Mme Albert Faucher, de St-Lin-des-Laurentides a fait profession comme frère de la communauté des Frères de St-Gabriel. La cérémonie eu lieu en l'église Ste-Suzanne à Pierrefonds. Ont assisté à la cérémonie: M. et Mme

Albert Faucher de St-Lin, M. et Mme Hébert Paquin et leurs enfants, Christian, Sylvain et Linda Paquin de Montréal, M. et Mme Paul Payette et leurs enfants Pierre-Paul, Dominique et Jacinthe Payette de L'Assomption, M. et Mme Robert Gamache, de Woonsocket, Rhode Island, E.U., F. Lionel Gaumont, principal de l'école Sir Wilfrid-Laurier de St-Lin et F. Henri Therrien, assistante. Après la cérémonie un magnifique banquet fut servi au noviciat des Frères St-Gabriel à Pierrefonds. Félicitations à la famille et meilleurs voeux au nouveau Frère!

**gagné plus de gens que jamais auparavant
à vous gagner également!!**

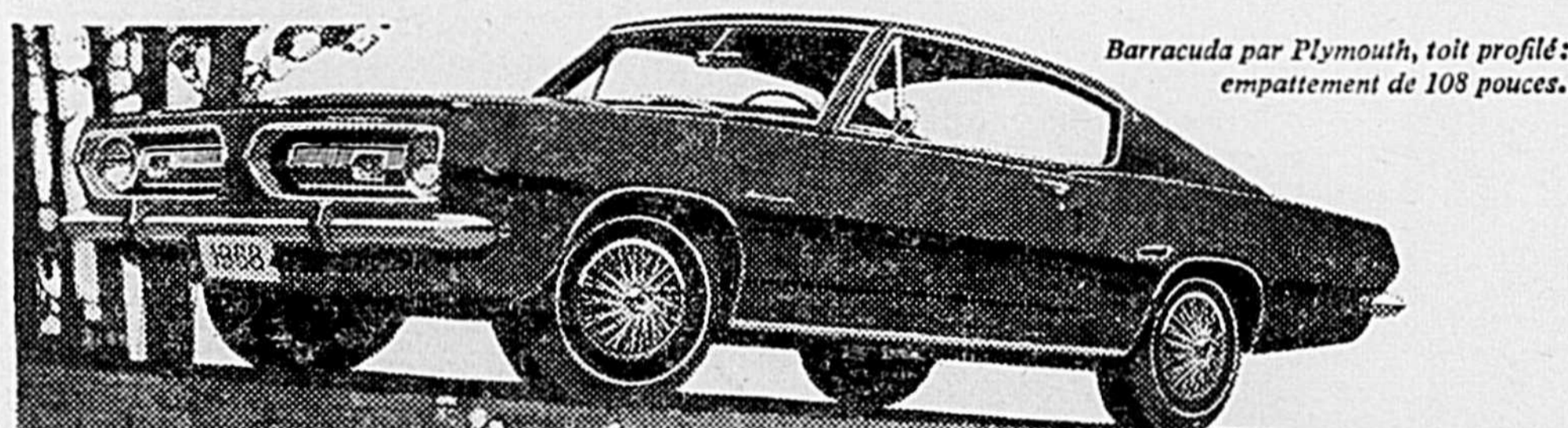
Plymouth

Barracuda par Plymouth, toit profilé: empattement de 108 pouces.



Valiant Signet par Plymouth, sedan à 2 portes: empattement de 108 pouces.



Sport Satellite par Plymouth, hardtop à 2 portes: empattement de 116 pouces.



Fury, hardtop à 4 portes: empattement de 119 pouces.

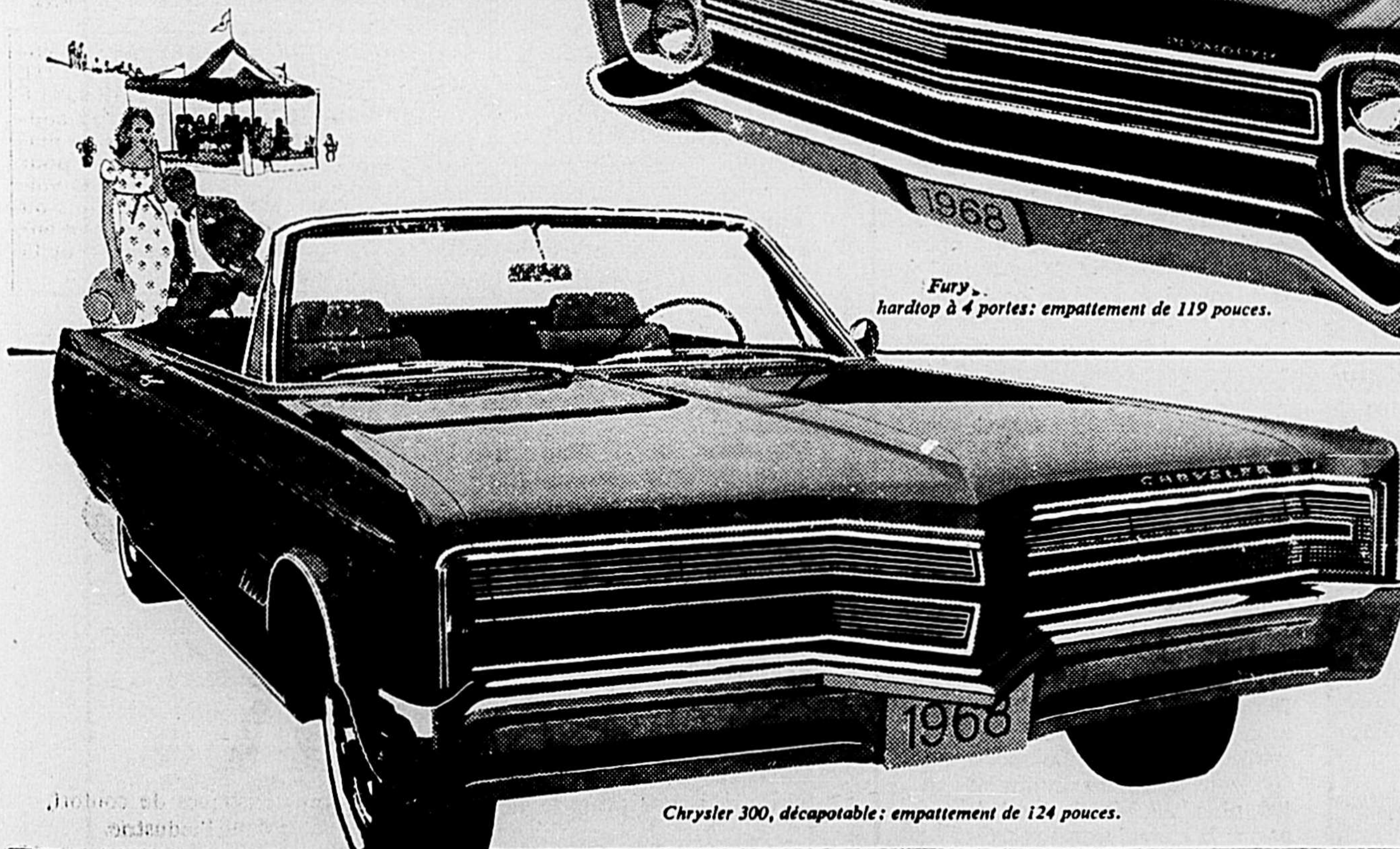

Chrysler 300, décapotable: empattement de 124 pouces.

La Barracuda en trois impétueuses versions—Toit profilé! Hardtop! Décapotable! Impétueuses dans l'allure. Impétueuses dans leurs performances. Une impétuosité qu'aucune autre voiture sport n'a jamais réussi à vous offrir.

La Valiant. Comme toujours en 68, la valeur de la Valiant est insurpassable! Un prix d'achat initial modique allié à une excellente réputation permettant d'obtenir une forte allocation d'échange. Spacieuse... confortable... économique... maniable... c'est la Valiant—une compacte épatante.

La Sport Satellite. Une des toute nouvelles Plymouth du groupe des cinq modèles intermédiaires. Il y a aussi la GTX, la Satellite, la Road Runner et la Belvedere. Toutes rapides, jeunes et nerveuses à souhait. Il existe également trois superbes familiales.

La Fury—une voiture moderne qui vous procure des joies nouvelles au volant! 38 nouveaux modèles éclatants de fraîcheur créés pour tous les budgets. Décidément Plymouth n'a rien épargné pour vous ravir avec la plus luxueuse Fury jamais construite!

En 68, la plus recherchée des voitures de luxe au Canada est encore plus luxueuse que jamais avec l'élégante New Yorker, la 300, la Newport Custom, la Newport et les magnifiques familiales "Town & Country". C'est à votre tour maintenant, optez pour une Chrysler 68!

Ces vendeurs Plymouth/Chrysler sont déterminés à vous gagner également:

GARAGE P.-E. SAVIGNAC LTEE

671, St-Thomas,

Joliette, P.Q.



CHRYSLER
CANADA LTEE

Grande fête agricole au 250e de L'Assomption

Concours provincial de labour le 28 septembre

Importance d'un labour efficace pour l'enfouissement des résidus de récolte ou de vieilles prairies

Un sol minéral riche en matière organique est généralement un sol fertile. Les débris de végétation, décomposés par les micro-organismes du sol, forment cette matière organique qui, à son tour, emmagasine les éléments nutritifs du sol, les rend disponibles aux plantes et libère de l'azote et du gaz carbonique.

Cependant pour que ces débris végétaux puissent enrichir le sol, il faut que la transformation de ces débris se fasse dans un milieu favorable, c'est

à-dire qu'ils soient incorporés uniformément dans le sol, sur toute l'épaisseur du labour. Là où se rencontre le plus de vie bactérienne et microbienne.

L'activité de ces micro-organismes, indispensable à cette décomposition, sera d'autant plus active que le sol sera bien aéré, c'est-à-dire que le pourcentage de pores (petites cavités) sera élevé et qu'il renfermera un degré d'humidité optimum.

Le labour d'automne fait a-

vec charrues à socs et versoirs appropriés, s'il est bien effectué, est celui qui créera le mieux ce milieu favorable désiré.

Chers cultivateurs, pour vous renseigner davantage sur la conservation et l'amélioration de vos sols, venez assister au Concours Provincial de Labour qui aura lieu les 28 et 29 septembre, sur la ferme David Lord, à l'Assomption. Les méthodes de labour qui vous seront démontrées vous aideront à obtenir ces résultats.



Finissage des bouvillons dans une ferme d'élevage avant leur expédition à l'abattoir.

L'importance du boeuf en Amérique

OTTAWA, 8 septembre 1967 — La production des bovins occupe une place de premier plan dans l'économie agricole de l'Amérique du Nord.

M. Ralph Bennett, directeur de la Division des bestiaux au ministère de l'Agriculture du Canada signale qu'au 1er janvier 1967 le cheptel bovin des E.-U. comptait 108.5 millions de têtes (y compris les veaux) et celui du Canada, 11.7 millions de têtes. En tout, cela représente de 10 à 11 p. 100 de l'effectif mondial. Compte tenu de l'équivalent en viande bovine, on peut dire qu'un bon tiers des ressources mondiales en boeuf est produit et consommé aux E.-U., où les ventes au comptant des bovins constituent la principale source de revenu agricole, soit près de 25 p. 100 des 43 milliards de dollars payés aux agriculteurs pour l'ensemble de leurs pro-

duits. Au Canada, les ventes de bétail bovin fournissent au-delà de 20 p. 100 des revenus en argent des agriculteurs.

Les deux pays doivent leur fantastique production de boeuf à la disponibilité de vastes quantités de grain, surtout de maïs et d'orge, pour le finissage du bétail. Ces animaux, mi-gras après un élevage au pâturage, deviennent alors ce que l'on appelle du boeuf "fini aux grains". Au Canada comme aux Etats-Unis, près des deux-tiers de la production de boeuf appartiennent à cette classe de bétail, le reste provenant d'animaux laitiers ou autres nourris à l'herbe.

Il se produit et se consomme dans le monde plus de boeuf que n'importe quelle autre sorte de viande. Le boeuf représente à peu près 53 p. 100 de la production globale de viande rouge. En 1966, chaque person-

ne au Canada a consommé environ 90 livres de boeuf et de veau et, aux Etats-Unis, 110 livres.

M. Bennett estime que les éleveurs canadiens ont fait beaucoup pour améliorer la qualité du boeuf. En 17 ans depuis 1950, la moyenne hebdomadaire des ventes de carcasses des catégories De choix et Bonne est passée de 4.100 à plus de 28.000 têtes. Les éleveurs produisent un bon type d'animal mi-gras et, d'autre part, les nourrisseurs des parcs d'engraissement savent utiliser les techniques et les méthodes modernes d'alimentation pour en faire du boeuf bien fini. Le fait que les catégories supérieures se vendent au détail sur garantie de remboursement est une preuve éloquente de la qualité du produit.

La demande de boeuf est quasi illimitée, ajoute M. Bennett. L'accroissement net de la population mondiale est présentement de 180.000 par jour, ce qui fait un taux annuel approximatif de 2½ p. 100. Le Canada et les Etats-Unis qui ensemble ont aujourd'hui une population de 220 millions, en auront 273 millions en 1980. Pour satisfaire même une augmentation modérée de la consommation par personne, il faudrait alors au moins 40 p. 100 plus de bétail destiné aux parcs d'engraissement.

Déjà à l'heure actuelle, les grands pâturages qui constituent la principale source de bétail d'embouche de l'Ouest canadien et des Etats-Unis ont

L'ASSOMPTION — L'Assomption possède plusieurs industries florissantes, mais une bonne partie de sa prospérité provient de la vente et de la transformation de produits agricoles et de fourniture de biens et de services à la classe agricole. Il est appréciable qu'en cette année du 250e anniversaire, L'Assomption souligne l'importance de la classe agricole dans son développement.

Le 13e concours provincial de labour qui, à cette occasion se tiendra pour la première fois à L'Assomption sera l'une des événements de cette gratitude. Les laboureurs de la région et de divers comtés de la province se confronteront pour l'obtention du titre de "champion laboureur de la province". Les deux meilleurs laboureurs iront par la suite représenter le Québec au concours national de labour qui aura lieu en 1968.

La paroisse de L'Assomption est favorisée de posséder dans ses limites suffisamment de terrains agricoles (Ferme David Lord) pour la tenue de cette intéressante compétition. La Commission du 250e la Société d'agriculture du comté, l'Association provinciale des laboureurs et les Cercles de jeunes agriculteurs accélèrent les préparatifs de cette fête de nos agriculteurs qui aura lieu les 28 et 29 septembre prochain.

Les laboureurs et agriculteurs de L'Assomption et de la région aussi bien que bon nombre de citoyens, sont déjà anxieux de concourir ou d'assister à ce tournoi unique. En plus de voir les laboureurs à l'oeuvre et d'assister à une démonstration de labour donné par un champion provincial, ils pourront examiner à loisir une grande variété d'outilla-

ge agricole utilisé aujourd'hui par l'agriculteur moderne. Un concours d'expertise et de nombreuses explications fournies par des techniciens ajouteront à la valeur éducative de cette manifestation agricole.

Le tout se terminera par un banquet suivi d'une soirée récréative avec danse et orchestre.

Des délégations de nombreux groupements de producteurs sont attendus. Nous comptons aussi sur des groupes d'agriculteurs pour représenter comme telles chacune de nos paroisses.

Nous serons très heureux d'avoir parmi nous sur le terrain des compétitions et au banquet nos sympathiques représentants d'industries, de commerces, ou d'organismes de services qui nous ont aidés financièrement à organiser cette fête de nos agriculteurs.

Les billets de banquet s'enlèvent de plus en plus rapidement pour le prix modique de \$2.50. Il donnent droit d'admission gratuite sur les terrains du concours provincial de labour et le privilège de participer au tirage de nombreux prix de présence. Il serait sage de faire diligence pour s'assurer d'une place à cette grande fête agricole du 250e anniversaire. S'il vous plaît ne pas oublier les dates limites: 20 septembre pour les inscriptions au concours et la vente des billets de banquet. Les dames et demoiselles sont invitées spécialement à venir encourager les participants et à s'associer à la joie générale.

C'est grâce aux donateurs de sang bénévoles que la Croix-Rouge peut fournir aux malades hospitalisés le sang et les sous-produits sanguins dont ils ont besoin.

MUNICIPALITE DE LANORAIE D'AUTRAY

AVIS DE SOUMISSION

Pour ramassage des vidanges

A la session du 5 septembre 1967, il fut proposé par le conseiller François-Régis Tarte secondé par le conseiller Guy Morin, que le conseil soit autorisé à demander des soumissions publiques dans les journaux, pour le ramassage des vidanges dans la paroisse de Lanoraie d'Autray, route no 2 entre la paroisse de Lavaltrie et Ste-Geneviève de Berthier, il est aussi attendu que l'avenue Champagne et la rue Martin-Biron, devront être comprises.

La Corporation municipale de la paroisse de Lanoraie d'Autray, donne par ces présentes, avis qu'elle recevra sous enveloppe cachetée des soumissions pour l'enlèvement des vidanges conformément au règlement concernant l'enlèvement des vidanges dans certaines parties de la paroisse de Lanoraie d'Autray, le tout tel que prévu dans un règlement adopté à cette fin par le conseil municipal de ladite paroisse de Lanoraie d'Autray, en date du 5 septembre 1967, et que tout intéressé peut prendre connaissance. Cet enlèvement devra se faire au moins une fois par semaine le lundi et de la manière mentionnée au règlement.

Toute soumission devra être accompagnée d'un chèque certifié d'un montant égal à dix pour cent du montant de la soumission.

Toutes les soumissions devront être reçues au bureau du secrétaire-trésorier de la municipalité d'ici le douze octobre (1967) inclusivement jusqu'à sept heures du soir. Ces soumissions seront ouvertes à la prochaine séance du conseil tenue après cette heure et date.

Le conseil municipal ne s'oblige pas à prendre ni la plus haute ni la plus basse ni aucune de ces soumissions.

Il est entendu que la corporation n'assume aucune responsabilité pour l'enlèvement de ces vidanges ainsi que pour le lieu de leur dépôt.

Le soumissionnaire devra posséder une police d'assurance de responsabilité publique à la satisfaction de la corporation.

Donné à Lanoraie, ce six septembre 1967

Aristide Thouin, secrétaire-trésorier

Pépine octroyée

aux cultivateurs du comté de
L'Assomption

Je possède une pépine octroyée
pour travaux de ferme

GILLES VILLENEUVE

St-Joachim la Plaine, cté de L'Assomption
Tél. 223-6451 ou 435-3473

(Suite de la page 11)

PAGE AGRICOLE

Pour le travailleur agricole

Modifications des règlements de l'assurance-chômage

Le ministre du Travail, l'honorable John R. Nicholson, a récemment publié une modification importante dans les règlements de l'assurance-chômage qui affecte l'emploi temporaire et l'emploi intermittent dans l'agriculture et l'horticulture.

Effectif immédiatement, les employés temporaires et intermittents dans l'agriculture et l'horticulture ne sont assurés que si l'employeur est satisfait que, durant l'année, l'employé sera dans son emploi pour au moins 25 jours et gagnera un minimum de \$250.00. Aucune

déclaration ne sera requise de la part des employés.

Cette modification servira à amener les règlements de l'assurance-chômage en accord avec les dispositions du régime des pensions du Canada, appuyée fermement par les organisations agricoles et de l'horticulture.

Si vous désirez des renseignements supplémentaires, veuillez vous adresser au bureau local le plus proche de la Commission d'assurance-chômage.

A Joliette, le bureau est situé au 389, Notre-Dame, téléphone: 756-1658.

L'importance du ...

(Suite de la page 10)

toute la charge qu'ils peuvent porter. Il semble donc qu'en 1980 le problème qui confrontera la production du boeuf ne sera pas de savoir comment ni où il faudra le produire, mais bien de savoir comment en produire assez pour les besoins, et de façon profitable.

St-Ambroise

PELERINAGE AU CIMETIERE:

D.N.C. — C'est dimanche prochain, le 17 septembre, à 2 h. 30 p.m., qu'aura lieu notre pèlerinage annuel à nos chers défunts. Venez très nombreux rendre un témoignage à nos parents et amis disparus. C'est un devoir de reconnaissance envers eux. Dimanche le 17 septembre à 2 h. 30 p.m.

CHARITES PAPALES:

Le 10 septembre était le dimanche des Charités papales, le dimanche de la charité universelle au Canada. Pour soulager les misères de la Terre des Hommes, partageons vraiment en frères. Avons-nous répondu généreusement, encore une fois cette année, à cet appel fit en faveur des millions de gens qui ne sont pas favorisés comme nous le sommes? C'est là le triste sort de plus de la moitié de la population évaluée à trois milliards d'individus. A cette misère, que nous ne côtoyons et ne voyons jamais, c'est à nous chrétiens privilégiés que nous sommes, qu'il revient d'apporter notre charité anonyme. Les Charités papales continuent en effet le geste commencé par Notre-Seigneur envers les pauvres, les miséreux du monde.

JOURNEE D'ETUDE:

Dimanche, le 10 septembre, eut lieu la réunion des dirigeants de l'Action catholique adultes. Sujet

à l'étude: "Le couple en 1967", ses problèmes, ses aspirations, son bonheur. Il est donc essentiel, que les chefs responsables d'équipe aient assisté nombreux à cette rencontre d'une très grande importance.

A.F.E.A.S.:

Journée d'étude de l'A.F.E.A.S. le 20 septembre prochain à Joliette. Organisons-nous afin d'é-

tre vivre cette journée!

ACTIVITES DE L'A.F.E.A.S.:

Encore cette année l'A.F.E.A.S. veut faire profiter les dames des nombreuses activités qui se tendront tout au cours de l'année. Mardi, le 19 septembre marquera la première soirée pour la prochaine saison. Sujet de septembre: Education des adultes, pourquoi? L'adulte a besoin sans cesse de se renouveler dans son milieu en pleine évolution. Il importe que la femme continue à se cultiver; il y va de son intérêt. En assista à toutes ces réunions qui auront lieu au local habituel. N'oubliez pas votre rendez-vous

pour mardi le 19 septembre. Nous vous attendons très nombreuses. VISITE DE PAROISSE:

Prenez note que la visite de paroisse commencera dans la semaine du 24 septembre.

CROIX-ROUGE:

Cette semaine, des solliciteurs passeront dans nos foyers pour les besoins de la Croix-Rouge, cette oeuvre humanitaire. Recevez bien chaleureusement ceux qui vous tendront la main.

GARDIENNES LAIQUES:

L'heure du dîner à l'école Ste-Anne sera sous la surveillance de Mmes J. Beauchamp et Omer Comtois. Bonne santé et bon succès dans vos nouvelles fonctions.

Dans son temps... c'était la plus belle

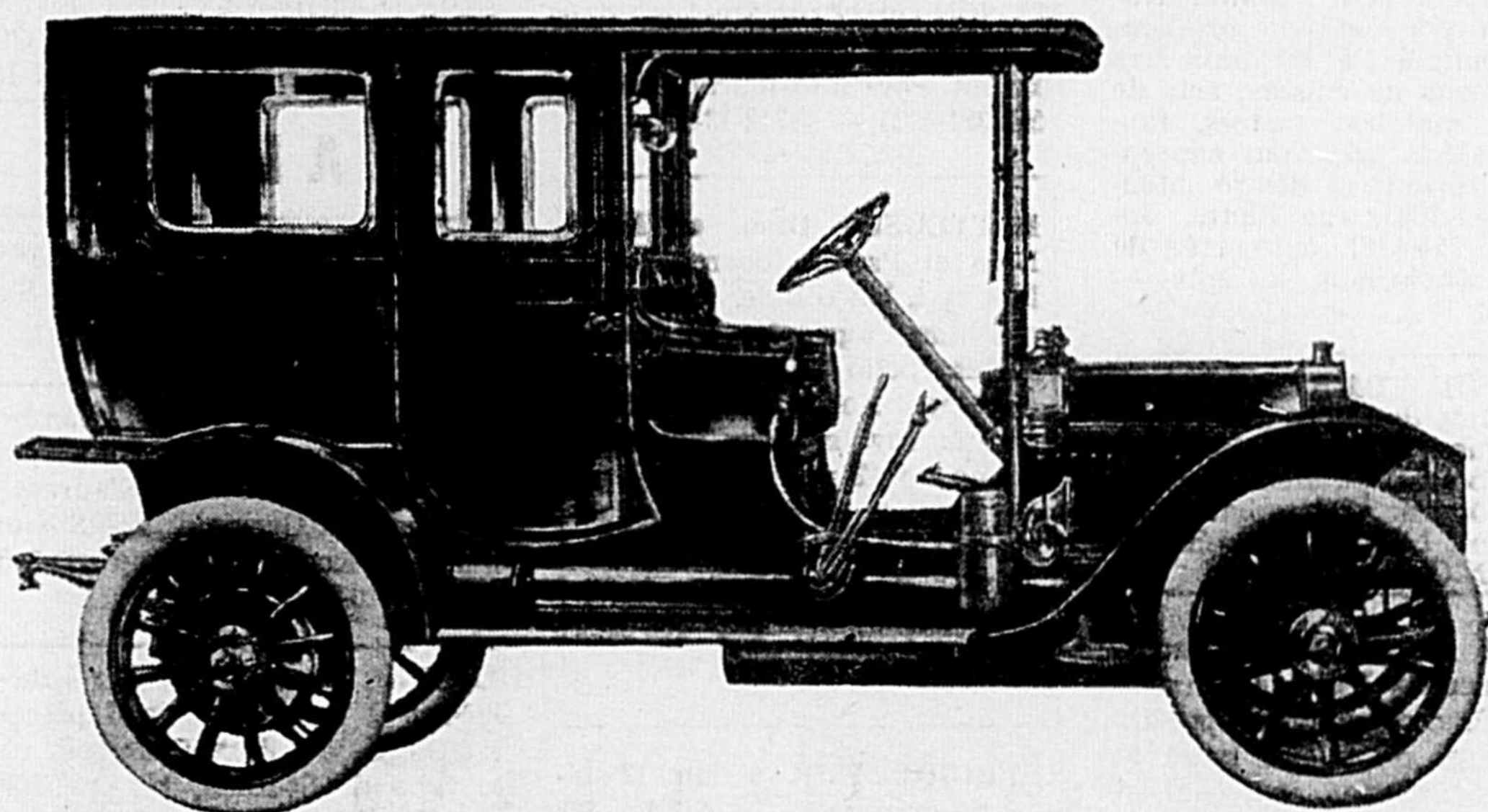

Mais attendez au 21 septembre
et vous verrez qu'en

1968

les plus belles seront nos

- CHEVROLET
- OLDSMOBILE
- CADILLAC
- CHEVELLE
- CHEVY II
- CORVAIR
- CAMARO
- CORVETTE

Vous êtes cordialement invités à venir les voir

chez



250, boul. Barrette

Joliette

Tél. 756-1638

PROVINCE DE QUEBEC
DISTRICT DE JOLIETTE
MUNICIPALITE DE LA PAROISSE
DE ST-FELIX-DE-VALOIS

Avis Public

Entretien des chemins d'hiver

EST PAR LES PRESENTES donnés que des soumissions seront reçues pour l'entretien des chemins d'hiver durant trois saisons consécutives à partir de la saison 1967-68 pour ouvrir à la circulation des véhicules moteurs et entretenir environ trente-huit milles de rangs et chemins.

Les soumissionnaires devront présenter leurs offres au bureau du secrétaire-trésorier durant les heures d'ouverture du bureau ou durant la session régulière mensuelle avant neuf heures de l'après-midi, qui sera tenue le troisième jour du mois d'octobre mil neuf cent soixante-sept à 8 h. de l'après-midi au lieu ordinaire des délibérations.

Les soumissions devront être présentées dans des enveloppes scellées portant la mention "Soumissions pour l'entretien des chemins d'hiver". Les conditions et les exigences peuvent être constatées au bureau du secrétaire-trésorier. Les soumissionnaires doivent obligatoirement s'y conformer.

La Municipalité de la paroisse de St-Félix-de-Valois se réserve le droit de n'accepter ni la plus haute ni aucune des soumissions.

Donné à St-Félix-de-Valois, ce onzième jour du mois de septembre mil neuf cent soixante-sept. Tél. 889-5844

P.-A. Brosseau, secrétaire-trésorier

PETITES ANNONCES

A vendre

Ameublements

Ste-Thérèse Enrg.

547, St-Thomas Joliette

tél. 756-1262

A QUI LA CHANCE...? TELEVISIONS USAGEES, modèle de table et console à partir de \$29.95. Meubles neufs et usagés, accessoires électriques au prix de l'inventaire. Nous réparons: télévision, radio, stéréo, etc. Après 6 h. tél. 753-3102, voir M. Contré — 25749-26-7.

MEUBLES: Pourquoi payer plus cher. N'ayant pas d'administration, c'est vous qui en profitez. A mon domicile j'ai en main sets de salon, sets de cuisine, sets de chambre, matelas, cadres, fauteuils, etc. Les prix vous surprendront. A termes si désiré. Meubles Dany, 1635, rue Prette, Joliette, tél. 756-1161, à l'entrée de la ville. Bienvenue le soir — 18221-29-12.

PLANTS DE TOMATE, rose ou rouge, plants de fleurs différentes sortes, rhubarbe, échalottes, fraises, framboises, patates. S'adresser à Edouard Archambault 283 Notre-Dame, L'Epiphanie, tél. 832-2339 — J.N.O.

LAVEUSE et SECHEUSE automatique neuves 1967 de marque General Electric n'ayant jamais servi. Un set de cuisine table 40 x 30 avec extension et 4 chaises ayant servi 2 mois, untable de salon, un réfrigérateur de marque General Electric. S'adresser à Mme Benoît Laurendeau, St-Barthélemy, cté Berthier, tél. 885-3308 — XC-13.

PLUSIEURS TERRAINS à vendre à 2e Chaloupe. S'adresser à Donat Hubert, 51 1ère Chaloupe Joliette, 756-1107 — 1797-27-9.

PORCELETS à vendre. S'adresser à M. Albini Thibodeau, St-Roch, téléphone 832-2651 — 1810-13-9.

LAC ARTIFICIEL à vendre, avec 15 arpents de terrain. S'adresser à St-Jean-de-Matha, téléphone 886-3336 — 1813-13-9.

FRIGIDAIRE à vendre \$40. Appeler à St-Roch 832-2735 — 1809-6-9.

MAISON à vendre (2 logements). S'adresser à Mme Alphonse Savoie, 131 boul. St-Henri, Mascouche, tél. 474-2298 — 1816-13-9.

CENT POULES d'un an de ponte. Aussi 100 poulettes de 4½ mois. S'adresser à M. Florent Thuot, St-Alexis, 839-2335 — 1794-13-9.

A VENDRE à SACRIFICE 2 magnifiques terrains de 100 x 100, situés rue Pelletier paroisse St-Charles-Borromée. S'adresser à M. Arthur Rivest, Ste-Julienne, 839-3451 — 1793-13-9.

UN NETTOYEUR d'étable Dion — Une trapeuse Surge avec compresseur. S'adresser à M. Roland Villemare, St-Roch-de-l'Achigan, tél. 832-2939 — 1791-13-9.

MAISON située sur la rue Notre-Dame, 231 à L'Epiphanie, avec commerce d'été, très connu du public depuis 16 ans. S'adresser à Mme R. Poitras, tél. 832-2293 — 1790-20-9.

CHARIOT à FUMIER ainsi que 250 pieds de trac \$65. — Je suis acheteur d'équipement d'étable tel que carcan, flot, etc. S'adresser à M. Marcel Henri, St-Roch, tél. 832-2669 — 1820-13-9.

A vendre

COMMERCE à vendre: cause de santé, Pauzé et Forget, épicerie licenciée, viandes de toutes sortes. S'adresser à 181 Ste-Anne, Joliette, tél. 753-7584 — J.N.O.

MEUBLES SECOND — Télévision \$30 et plus — Mateas à ressorts \$5 et plus — Bureaux \$5 et plus — Réfrigérateurs, poêles gas et huile, comme neufs — Meubles neuf 30% de réduction — Repris de finance — 24 mois pour payer — Télévision en couleur, généreuse allocation pour vieux téléviseur. Chez Gaston Daher Meubles TV, 112 sud, St-Charles-Borromée, près Notre-Dame, tél. 753-5841 — 18705-27-9.

MAISON sur la rue Ste-Anne dans le village de St-Jacques, près du couvent. Pour informations: Montréal 381-4925 — 18712-13-9.

BATTEUSES Dion, ensileurs Dion et Papec, fourragères à foin et à blé d'Inde, tracteurs, machines agricoles de toutes sortes, pelle à tracteur spéciale pour Fordson Major. Spécialité: tuyaux pour ponts de ferme de 12 po. jusqu'à pi. de hauteur et de 5 pi. jusqu'à 32 pieds de longueur. S'adresser à Paul-Emile Jetté, Ste-Scholastique, tél. 258-3984 — 1826-1-11.

REFROIDISSEUR à lait 12 bidons de marque Crino. S'adresser à 753-3407 — 1818-20-9.

MAISON à vendre à St-Ambroise au no 623 rue Principale. Bon poste pour barbier ou coiffeuse aussi pour maison privée. Renseignements à 756-2954 — 18800-27-9.

POELE L'ISLET avec 2 brûleurs à l'huile et avec bouilloire. S'adresser à 223-2807 à Saint-Lin — 18795-27-9.

RESTAURANT à vendre situé à St-Jean-de-Matha, repas complet, 10 cabines, piste de danse, 2 tables de billards, station d'essence, vente de billets d'autobus maison privée avec 8 pièces. Information, tél. 886-3707 — 1825-13-9.

DEUX TERRES à bois, une en bois mou l'autre en bois franc. S'adresser à 839-2229 — 18794-27-9. **PETITS CHIENS Bergers allemands** de 4 semaines. S'adresser à M. Ernest Robert, 160 rang Ste-Rose, Notre-Dame-de-Lourdes, tél. 753-3883 (le jour seulement) — 18792-20-9.

UN SILO en bois grandeur 10 x 20 état d'un neuf. Informations: Jean-Claude Lafortune, St-Roch, tél. 832-3138 — 18784-20-9.

PROPRIETE NEUVE à vendre 6 pièces, eau chaude, système de chauffage, finie brique et en dedans en plâtre, le 220. S'adresser à Mme Stanislas Rivest, St-Lin, 577 St-Louis, tél. 223-2122 — 18782-4-10.

1 CHRYSLER 1967, toit rigide, 4 portes, démonstrateur — 1 Dodge Coronet 1967, 2 portes, toit rigide, démonstrateur — 1 Chevy II 1966, sedan, 17,000, comme neuf — 1 Mercury 1965, Parklane, peinture neuve, 33,000, comme neuf — 1 Volkswagen 1962, très propre — 1 GMC 1961, panel, freins neufs — 1 Pontiac 1959, sedan, peinture neuve, équipé, 6 cylindres — 1 Fargo 1952 Express avec boîte — 1 Dodge 1958, sedan, radio. S'adresser Garage H. Lamarche, St-Roch, tél. 832-2606 — 18783-20-9.

A vendre

BOIS DE CHAUFFAGE 1 pied, bois sec. S'adresser à tél. 753-9549 — 1821-20-9.

MERCURY MONTCLAIR, toit rigide, 2 portes, 1964, excellente condition, très bonne valeur, prix raisonnable, après 6 h. S'adresser à tél. 753-9742, 160 1ère Avenue Notre-Dame-des-Prairies — 1822-13-8.

LAPINS de toute première qualité. S'adresser à 96 chemin Cyrille Beaudry, St-Paul de Joliette, tél. 753-3206 (le soir seulement) — 1823-11-10.

ARGENT A PRETER: Première ou deuxième hypothèque. S'adresser à 96 chemin Cyrille Beaudry, St-Paul de Joliette, tél. 753-3206 (le soir seulement) — 1824-11-10.

A louer

MAISON à louer ou à vendre, centre domiciliaire Lamontagne. S'adresser à tél. 756-4065 — J.N.O.

LOGIS à louer, 5 pièces, chambre de bain, courant 220 volts, pris pour le 1er septembre. S'adresser à Ronald St-Germain, rue St-Germain, St-Roch, téléphone 832-3457 — 1811-20-9.

LOGIS à louer: 2 logements de 3 pièces, 1 logement de 6 pièces. S'adresser à Albert Deshiers, rue Marchand, St-Roch, tél. 832-2603 — 1812-13-9.

On demande

UN LOGEMENT de 4½ pièces propre avec 220 dans le centre de la ville. Téléphoner à 753-9429 — XP.

LA COMPAGNIE WATKINS vous offre l'opportunité d'avoir votre commerce avec un revenu assuré de \$100. par semaine. Pour vous qualifier à cet emploi. Vous devez être marié, avoir entre 25 et 45 ans, posséder une auto ou un petit camion. Pour plus amples détails. Ecrire à M. Ed. Lagacé, 10951 boul. Parkway, Montréal, P.Q. — J.N.O.

DE L'ARGENT GAGNEZ-EN en continuant Service Rawleigh à Joliette. Meilleur commerce du genre. Si vous êtes bon travaillant nous vous aiderons. Ecrivez Rawleigh, Dépt. I-512-814, 4005 rue Richelieu, St-Henri, Mtl.

Réparations

ATTENTION: Nous réparons toutes marques de moteurs électriques de toutes forces, drills électriques, starteurs, générateurs. Service rapide par des experts, Joliette Motor Works Ltd., 232 St-Joseph, tél. 756-4810, Joliette — P.

REPARATION de pulsateurs, de trapeuses de toutes marques, pièces de caoutchouc expédiées C. O.D., aussi plusieurs compresseurs de trapeuses, couvercles, grappes à lait, gobelets usagés, etc... S'adresser le soir à Fernand Adam, 242 Princess, Lachute, tél. 562-6960 — J.N.O.

ATTENTION: Vente et installation de fenêtres et portes d'aluminium et le bardeaux d'aluminium par des experts, et ce, à des prix très bas. Pour plus de détails s'adresser à M. Lucien Chayer, contracteur, 56 rue Notre-Dame, L'Epiphanie, tél. 832-2479. Estimations gratuites — J.N.O.

Animaux à vendre

VACHES A LAIT, pure sang ou croisées, fraîches vélées ou devant véler sous peu provenant d'un des meilleurs troupeaux de l'Ontario. S'adresser à Philippe Oumet, 3805, Côte Terrebbonne, Terrebbonne, tél. 666-8181 — J.N.O.

Divers

PEDICURE: Ludger Houle, pédicure, sera à Joliette à l'hôtel St-Louis les 2, 3 et 4 octobre pour traitements sans douleurs des pieds, cors, durillons, ongles épais et incarnés. Pour rendez-vous, tél. 756-8001 — 25909-30-8.

OPERATRICES D'EXPERIENCE DEMANDEES

S'ADRESSER A LA

Morwill Clothing

MFG. CO. LTD.

DEMANDEZ M. MAURICE

1733 rue Lépine,

Joliette, Tél. 756-4151

St-Liguori

A L'ECOLE ST-JOSEPH:

Le personnel enseignant et les élèves. C'est avec plaisir que je vais part du nom des professeurs et du nombre de garçons et de filles qui fréquentent l'école St-Joseph pour l'année scolaire 67-68. 7e année, Mlle Henriette Henri, responsable, avec 13 garçons et 12 filles; 6e année, Mlle Jacqueline Rivest, avec 11 garçons et 14 filles; 5e année, Mlle Murielle Beaudoin avec 14 garçons et 12 filles; 4e année, Mlle Rachel Rivest, avec 13 garçons et 11 filles; 3e année Mme Reine Beauséjour Parent avec 12 garçons et 14 filles; 2e année, Mlle Lucette Thériault avec 14 garçons et 8 filles; 1ère année, Mlle Jacqueline Grenier, avec 11 garçons et 7 filles. Chers parents, si vous avez besoin de nos services, communiquez à 756-2295 de 8 h. a.m. à 5 h. p.m. Aux dévoués professeurs et aux élèves studieux, bonne année scolaire!

LE SURVEILLANT:

MM. les commissaires ont engagé M. Paul Rivest, comme surveillant du midi. M. Paul Rivest

s'engage à garder le diner et à surveiller les élèves dans la cour de récréation. En sa qualité de sportif, M. Rivest sait bien occuper nos jeunes.

LE CONCIERGE:

Depuis la construction de notre école, celui qui sait nettoyer et entretenir tous les appartements de l'école, c'est bien le concierge, M. Gérard Deschênes. Propreté, ordre, serviabilité sont les qualités qui personnifient M. Deschênes à l'école St-Joseph.

CONSEIL MUNICIPAL:

Lors de la réunion du 5 septembre, le secrétaire nous annonce qu'il a reçu les numéros civiques et ce sont les conseillers qui passeront à nos demeures pour les installer. Par conséquent il attend encore les indications du nom des rues. La municipalité a décidé de poursuivre l'étude pour l'amélioration des fossés. L'étude se continue au sujet du haussement de la chaussée à la sortie du pont allant au rang Double. Le rang Cinq de Montcalm sera bientôt recouvert d'asphalte. Le contrat a été donné à Joliette Asphalte.

PROMPT RETABLISSEMENT:

A la petite Rita hospitalisée d'urgence à St-Eusèbe dans le cas d'appendice. Elle est la fille de M. et Mme Gérard Beauséjour. Bonne santé, Rita!

EN CONVALESCENCE:

Après un séjour à l'hôpital Maisonnette à Montréal, Robert Lépine est revenu chez lui. Nous te souhaitons une heureuse convalescence, Robert.

HEUREUSE GAGNANTE:

Le palmier offert par le Garage Bourdon a été tiré par un touriste du camp Notre-Dame. Le numéro chanceux a été gagné par Mlle Jacqueline Rivest de Montcalm. Une chanceuse!

TRANSACTION:

M. Léopold Lépine s'est porté acquéreur de la maison de M. Raymond Jetté.

VOYAGE EN GASPESIE:

André Perreault, Luc Forget et Louise Rivest ont profité de leurs vacances pour visiter le paysage pittoresque de la Gaspésie. La mer, les poissons, les oiseaux, le site enchanteur; c'est merveilleux à ce que l'on dit.

Le service de transfusion sanguine de la Croix-Rouge canadienne célèbre cette année son 20e anniversaire. Depuis 1947, les Canadiens ont donné plus de 9,250,000 unités de sang pour les malades hospitalisés.

Les couturières averties

n'ont pas à s'inquiéter du prix lorsqu'elles

magasinent

chez

AVANT DE FAIRE VOS ACHATS DE DRAPERIE, VENEZ COMPARER NOS PRIX. VENEZ VOIR NOTRE ASSORTIMENT COMPLET DE DRAPERIE ET RIDEAUX QUE NOUS AVONS EN MAGASIN

AINSI QUE STORES DE TOUTES GRANDEURS. STORE OPAQUE ET AUTRES. UN DES PLUS GRANDS MAGASINS DE TISSUS A LA VERGE.

Jos. Sansoucy

COIN ST-CHARLES B. ET NOTRE-DAME

(en face du Séminaire)

St-Paul

PELERINAGE AU CIMETIERE:

D.N.C. — Notre pèlerinage au cimetière aura lieu dimanche prochain, le 17 septembre vers 10 h. 30, immédiatement après la messe de 10 h. Que chaque famille fasse l'invitation à leurs parents et à leurs amis. Que tous les propriétaires de lots de cimetière profitent de cette occasion pour s'acquitter de leur devoir pour ce qui regarde l'entretien de leur lot de cimetière.

PERSONNEL ENSEIGNANT DE L'ECOLE N.-D. DU S.-C.:

Nous souhaitons la bienvenue à Soeur directrice et au personnel enseignant de l'école Notre-Dame du Sacré-Coeur ainsi qu'à tous les élèves. Nous leur souhaitons tous une bonne année scolaire. Titulaires pour l'année 1967-68: 7e année filles, S. Berthe; 7e année garçons, Mme Jean-Paul Parent; 6e année filles, Mlle Olivette Lagarde; 6e année garçons, Mme Gaston Vadnais; 5e année filles et garçons, Mme Gaston Desrosiers; 4e et 5e années garçons et filles, Mme Marc Gingras; 4e année garçons et filles, Mme Renaud Durand; 3e année garçons et fille, Mlle Monique Desrosiers; 2e et 3e année garçons et filles, Mlle Ghislaine Dufour; 2e année garçons et filles, Mme Fernand Forest; 1ère année garçons et filles, Mme Bernard Asselin.

MARIAGE: DULONG — MATTHIEU

Le 9 septembre, M. Jean-Paul Dulong, fils de Mme Emery Dulong (Emilia Venne, veuve) du Christ-Roi à Mlle Cécile Matthieu, fille de M. et Mme Robert Matthieu. Témoins, Lucien Dulong, frère; Robert Matthieu, père. Meilleurs vœux!

18 commissions...

(Suite de la page 3)

ces séances d'information on a traité du besoin et de l'application de l'enseignement au niveau de la maternelle et, par la suite, 7 commissions scolaires ont organisé des classes de maternelle avec l'aide de la régionale, soit: Ste-Mélanie, Ste-Julienne, St-Esprit, St-Alphonse, Ste-Emélie et St-Côme et Ste-Béatrix. Une autre Commission scolaire a organisé, de façon autonome, l'enseignement de la maternelle, soit St-Cuthbert.

Il n'est pas impossible que 3 autres Commissions scolaires organisent dans un avenir rapproché l'enseignement du niveau de la maternelle en collaboration avec une commission scolaire voisine. Il s'agit de St-Gérard (avec les élèves de l'Épiphanie); Ile Dupas (avec les élèves de Berthier) et St-Norbert (avec les élèves de St-Cuthbert).

Des mesures...

(Suite de la page 4)

élargissements à la loi des alcools. A pareil acte, doivent en correspondre d'autres qui viennent empêcher et corriger les abus éventuels, fournir une protection appropriée à ceux et à celles qui seraient tentés de trop boire, ainsi, par exemple, qu'à la masse des automobilistes et des piétons qui vont et viennent sur nos routes et nos rues.

Quelles sont les mesures réclamées par l'Association Lacordaire et également, du reste, par divers autres groupements? Classification améliorée des débits de boissons; octroi des permis de vente au prorata de la population; port obligatoire de la carte d'identité, laquelle est indispensable pour que les tenanciers sachent bien si tel ou tel client a l'âge voulu, quant à l'admission; légalisation du "test" d'haleine

qui permettra aux officiers de la route de voir si, oui ou non, un conducteur donné, impliqué dans un accident, était bien en possession de toutes ses facultés.

Autant de requêtes qui doivent obtenir des gouvernants l'attention désirée. Les membres de l'Association Lacordaire ne sont CONTRE personne: ils sont contre l'abus et soutiennent que "mieux vaut prévenir que guérir". Ils ne tirent la pierre à aucun adepte des boissons alcoolisées. Ils demandent seulement que l'on use de ces dernières avec mo-

dérations. Par contre, ils savent qu'il est hélas! relativement facile de devenir alcoolique, et entendent de plus en plus se porter à la rencontre du malheureux, de la malheureuse en proie à la manie de la "dive bouteille".

L'abstention totale, n'est-ce pas chose, affaire un peu dépassée en notre époque moderne? Non! Répondent carrément les dirigeants et membres de l'Association Lacordaire. Et, en cela, il ont mille fois raison. Si ceux et celles qui se sentent portés à l'abus

décident, en toute sagesse, de "couper là une fois pour toutes", doit-on les blâmer? Si des hommes, des femmes, des jeunes gens, des jeunes filles, à la vue des difficultés qu'éprouvent certains et certaines, pleinement conscients aussi des indicibles ravages de l'alcool, décident d'épouser la cause de l'abstention, du sacrifice, du renoncement pour valoir au prochain l'ordre dans sa vie, les critiquera-t-on? Du reste, de quel droit le ferait-on?

Si un individu, des individus décident qu'ils boiront, d'autres individus n'ont-ils pas,

eux aussi, le loisir de ne point, de ne jamais boire? Il est curieux, tout de même, de constater jusqu'à quel point, en présence d'un abstinant, des non-abstinants éprouvent, ressentent le besoin de se justifier, de s'expliquer. L'abstinant, au fait, demande-t-il tellement de plaidoyers "pro domo"? Non pas. Il veut seulement être abstinant, comme d'autres sont tempérants, et d'autres, hélas! boivent trop ou trop souvent. Au prochain, quel qu'il soit, l'abstinant ne veut que du bien.

Odilon ARTEAU
"L'Action", Québec

VOYEZ CLAIR DANS VOS AFFAIRES

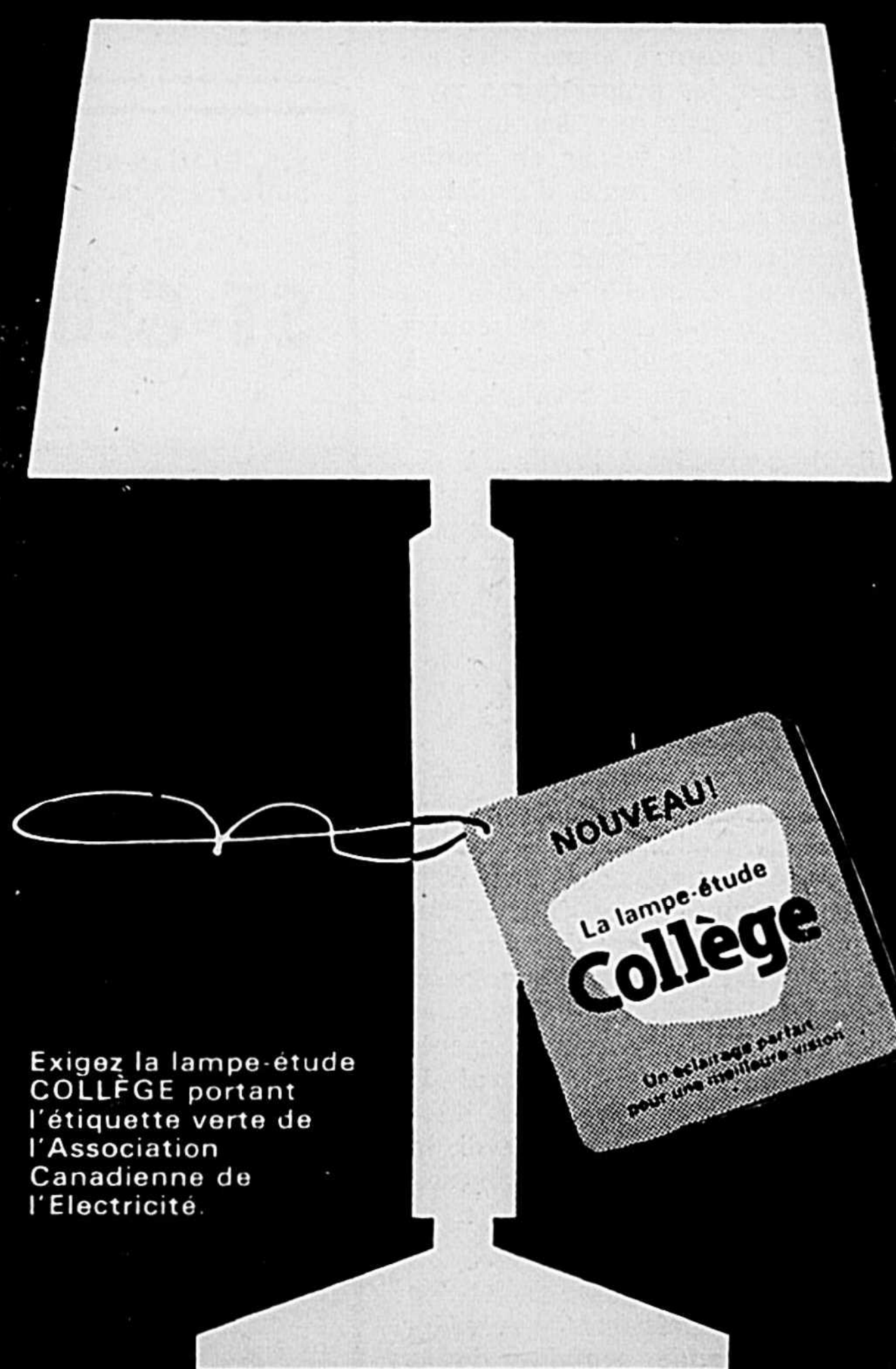

AVEC LA LAMPE-ÉTUDE COLLÈGE

conçue scientifiquement
pour protéger votre vue

Voir clair, c'est plus qu'important... c'est vital pour ceux qui étudient comme pour tous ceux qui font un travail exigeant une concentration visuelle. La lampe-étude COLLÈGE a été conçue par des ingénieurs en éclairage pour donner un éclairage scientifiquement équilibré, un éclairage idéal qui assure acuité visuelle et protection de la vue.

La lampe COLLÈGE est la seule lampe-étude approuvée par l'Association des Ingénieurs en éclairage. Elle diffuse un éclairage uniforme sans ombres ni éblouissement. Munie d'une ampoule de 200 watts, elle assure une intensité minimale de 70 bougies/pied sur toute la surface de travail. A raison de 4 heures d'utilisation par jour tout au long de l'année scolaire, elle ne coûtera qu'environ \$1.70 d'électricité, soit moins de 1¢ par jour.

Grâce à la lampe-étude COLLÈGE, vous verrez clair dans vos affaires tout en protégeant votre vue.

Voyez l'authentique lampe-étude collègue

chez

LIBRAIRIE

René Martin
INC.

398, Notre-Dame Joliette Tél. 756-8066

JACQUES CASAUBON

Télévision

Ste-Elisabeth

Tél. 756-2127

HENRI LUCAS LTEE

Ameublement de bureau

370, Manseau Joliette Tél. 753-7114

JEAN-LUC AUBIN

Télévision

233, Principale St-Félix Tél. 889-5941

BEAULIEU ELECTRIQUE LTEE

120 Dequoy St-Gabriel Tél. 835-4781

LES EQUIPEMENTS DE BUREAU **Martin** INC.

552, De Lanaudière Joliette Tél. 756-8250

FERNAND RONDEAU

Meubles

St-Zénon

Tél. 884-5535

MARCEL GAUDET

Electricien

St-Alphonse

Tél. 883-2977

LUCIEN LECLERC
 ARPEUTEUR-GEOMETRE INGENIEUR CONSEIL
 Arpentage — Pavage
 Aqueduc et Usine de Filtration
 Egout et Usine d'Épuration
 IMPRESSION DE PLANS
 Bur. 70 Pl. Bourget S. Rés. 1222, Pl. H.-Dunant
 JOL. Tél. 753-3752 JOL. Tél.: 753-5810

CLEMENT PHILIBERT

**ASSURANCES
 GENERALES**
 Bureau établi
 à l'Épiphanie depuis 30 ans
JUGE DE PAIX
 37, rue Leblanc, L'Épiphanie
Téls. 581-9870 Ligne directe Mtl. 832-2484

LOUIS-PHILIPPE HETU, C.A. 255-3541
 FERNAND HETU, C.A. 259-0503
 JEAN-GUY HETU, C.A. 883-2796
 BERNARD HETU, C.A. 255-5322
Hétu, Hétu & Cie
 COMPTABLES AGREES
 746, boul. Manseau 4055 boul. St-Joseph E.
 Joliette, Qué. Montréal 36, Qué.
 Tél. 753-7645 Tél. 725-9506

70 sud, Place Bourget Joliette
 Suite 300
Messier, Jacques & Martin
 COMPTABLES AGREES
 JACQUES MARTIN, C.A.
 résident Tél. 756-1038

SPECIALISTE DE LA VUE
Dr MAURICE CHARETTE, B.A., O.D.
 OPTOMETRISTE
 Verres de contact — Rééducation visuelle
 70 sud, Place Bourget 756-1038 Joliette
 (En haut du United)

Dr Donatien Leclerc, B.A., O.D.
 OPTOMETRISTE — SPECIALISTE DE LA VISION
 556, boulevard Manseau Tél. 753-7545
 JOLIETTE

Dr G.H. Lafontaine, O.D.
 OPTOMETRISTE — SPECIALISTE DE LA VUE
 100, RUE ST-PAUL JOLIETTE TEL. 756-4050

Tél. 753-5622
Dr Georges-E. Joly, O.D.
 OPTOMETRISTE
SPECIALISTE DE LA VUE
 126, ST-PAUL, JOLIETTE

Mascouche

COURS POUR ADULTES:
 D.N.C. — La Commission scolaire de Duvernay offre des cours du soir aux adultes, cours primaire et secondaire, anglais et français, sténo-dactylo, couture, art culinaire, etc. Les cours commenceront le 2 octobre. Responsable: M. Maurice Prévost, école Duvernay.

PELERINAGE AU CIMETIERE:
 Dimanche prochain à 3 h., parents et amis sont invités à ce rendez-vous communautaire en faveur de nos chers défunts. M. l'abbé Louis-Paul Gauvreau donnera l'instruction.

NOS RUES:
 Tout le monde se réjouit de la réfection des rues Ste-Marie et avenue St-Jean. De la belle asphalte toute neuve! De sources dignes de foi, on prévoit que la rue Dupras sera également pavée avant l'hiver. Quant au chemin Pincourt, le budget est voté et les plans de réfection sont terminés. Il reste à signer des accords avec les propriétaires riverains. On sait que les terrains prennent de la valeur en bordure d'une belle route d'asphalte. Le pavage de ce chemin Pincourt favorisera certainement le développement domiciliaire dans ce secteur de la paroisse et réunira les paroissiens de Greenwich à ceux du village. Il sera plus facile de se rendre à l'église, à l'école et aux commerces du village. Félicitations à toutes les personnes qui travaillent fort pour l'amélioration de nos rues et routes de Mascouche.

NOS POMPIERS VOLONTAIRES:
 MM. Roger Riopel, Hervé Goyer, Claude Bélair, Richard Beaudry, Réal Coutu, J.-M. Delasalle, Gérard Desormiers, Gérald, Serge et Maurice Goyer, Yvon Houle, Georges Lapierre, Lucien Pelchat, Roger et Jean Perreault, Fernand Riopel, René Denis et leur chef, Jean Bourgeois; secrétaire, Mlle Françoise Longval. Il y aura bingo au profit de l'Association des pompiers samedi, le 16 septembre.

PREVENTION:
 Le capitaine Bourgeois et les volontaires préparent actuellement la grande semaine de la prévention des incendies du 8 au 14 octobre. Il y aura plusieurs exercices et inspections au cours de cette semaine, et les citoyens seront appelés à coopérer avec nos sapeurs à cette occasion.

L'ENFANCE EXCEPTIONNELLE A DUVERNAY:
 L'enfance exceptionnelle est-elle oubliée à la Régionale Duvernay? Des endroits aussi éloignés que Oka et Ste-Thérèse possèdent déjà des locaux appropriés pour l'enfance exceptionnelle. La région de Ste-Rose répond partiellement aux besoins de la population de Laval, avec des longues listes d'attente. Les demandes provenant des régions de Terrebonne et de Mascouche sont référées à

la Régionale Ste-Rose, qui accepte ou refuse selon les locaux disponibles. Toutefois, à l'heure actuelle, il y a discrimination totale à l'endroit de Mascouche en raison de la distance. Les compagnies de transport d'élèves se refusent de prolonger leur trajet jusqu'à Mascouche. La Régionale de Ste-Rose suffit à peine à répondre aux besoins de Laval. Doit-on ouvrir bientôt une section pour enfance exceptionnelle au campus de Duvernay? Terrebonne, Mascouche, Lachenaie attendent une réponse. On se penche avec mansuétude sur le problème de l'éducation des adultes le soir. On oublie les cours du jour pour l'enfance exceptionnelle. Nous attendons une solution rapide à ce problème si important

et urgent. (Par Paul Grenier, cote St-Philippe, Mascouche).

REPAS CHAUD LE MIDI POUR LES ELEVES DU PRIMAIRE:

M. Paul Grenier soulève le problème du REPAS CHAUD à l'école La Mennais et à l'école du Sacré-Coeur. Je me permets d'attirer votre attention, sur l'important problème du repas du midi, dans nos deux écoles paroissiales soient La Mennais et Sacré-Coeur. La question a été soulevée à maintes reprises durant les dernières années, mais sans succès. Or, comme il s'agit de l'avenir de nos enfants, je crois qu'en 1967, tous les enfants mangeant à l'école, devraient être en mesure de prendre un repas chaud le midi. Durant une période de sept années, c'est-à-dire, entre les âges de 6 à 14 ans nos jeunes en sont réduits à manger des sand-

(A suivre à la page 15)

Bureau: 336 boul. Manseau Rés. 825, Ladouceur
 Joliette, P.Q. Tél. 756-8398
 Tél. 756-1511
BRISSETTE & AIMARO
 Travaux publics — Bâtiments — Evaluation municipale
 INGENIEURS CONSEILS

698, St-Viateur Bureau 756-4434
 Joliette, Qué. Rés. 756-4227
ST-GEORGES & LALONDE
 COMPTABLES PUBLICS
 B. ST-GEORGES, J.-L. LALONDE,
 Comptable agréé Comptable public enrg.

Edifice de l'U.C.C. 110 nord, Beaudry Tél. 756-0014
Les Estimations Laval Enrg.
 EVALUATIONS MUNICIPALES ET SCOLAIRES
 EXPROPRIATIONS PUBLIQUES ET EXPERTISES PRIVEES
 SERVICE CONSULTATIF PERMANENT
 REP. G. BEAULIEU
 18 ans d'expérience
 membre de A.E.M.Q.
 et de C.A.A.O.

TEL. 753-7200

 636, BOULEVARD MANSEAU
 Succursale Succursale
 ST-THOMAS 151, PAPINEAU
 DE JOLIETTE JOLIETTE

Tél. 753-7427
 674, St-Louis Joliette
Omer Landreville
 Directeur de Funérailles
 Morgue Provinciale
 Service d'ambulance



Le travail est exécuté par des mécaniciens d'expérience qui vous donnent un service rapide et garanti.
HENRI LUCAS Ltée
 Votre distributeur
 UNDERWOOD - OLIVETTI
 REX-ROTARY - GREATZ
 STENORETTE - ANKER
 OLYMPIA
TOUT POUR LE BUREAU
 Vente - Location
 Réparation
370, MANSEAU TEL. 753-7114 JOLIETTE

 Pierre-Paul Perreault

Ste-Julienne

(DNC)

VISITE AU CIMETIERE

Le pèlerinage annuel au cimetière aura lieu le dimanche 24 septembre prochain, à 3 h. Ce sera une excellente occasion de rendre hommage à nos défunts et de prier pour eux.

DECES

CAISSE — Jeudi dernier, ont eu lieu les funérailles de M. Arthur Caisse, décédé à l'âge de 57 ans. Il était l'époux de Dame Paula St-Onge. M. l'abbé Jean Lafrenière, curé, a chanté le service.

DENIS: Le 7 septembre a eu lieu l'inhumation de M. Paul Denis, époux d'Aline Cusson, décédé le 4 septembre, à Montréal, à l'âge de 65 ans.

RICARD — Lundi, le 4 septembre, a eu lieu l'inhumation de Benoît Ricard, 3 ans, fils de M. et Mme Marcel Ricard (Marcelle Faucher), de St-Roch de L'Achigan, décédé à l'Hôpital de Saint-Jérôme.

HEURES DES MESSSES

A compter du dimanche 10 septembre, les messes du dimanche auront lieu à 8 h., 9 h., 10 h. et 11 h.

VISITE DE PAROISSE

Lundi dernier, commençait la visite de paroisse. M. le curé et M. le vicaire se partageront la tâche de rencontrer chacune des familles de la pa-

roisse. On demande de bien accueillir ces représentants de Dieu.

MARIAGE

DUQUETTE - PERREAULT

— Samedi le 9 septembre, était célébré le mariage de M. Normand Duquette, de St-Casimir, et de Mlle Lise Perreault, fille de Mme Romuald Perreault (Simonne Wolfe), de Ste-Julienne.

CONDOLEANCES

A M. Donatien Desrochers, de Ste-Julienne, à l'occasion du décès de M. Léo Desrochers, survenu accidentellement à Québec. Le défunt était âgé de 65 ans.

VA ET VIENT

Le lieutenant-colonel et Mme Herbert King, de Tucson, Arizona, en visite chez M. et Mme Henri Desjardins.

M. et Mme Alcide Ricard, de Montréal, en visite chez M. Hector Ricard.

M. et Mme Georges Abbott (Ernestine Ethier), de Californie, de passage chez M. Alphonse Ethier.

M. Alcide Payette, M. et Mme Maurice Lafontaine, de Montréal, sont de retour d'un voyage au Missouri.

M. Fernand Payette, du Missouri, en voyage à l'Expo et chez ses parents.

PROMPT RETABLISSEMENT

A M. Emile Jetté, à l'Hôpital St-Eusèbe de Joliette, pour y subir une intervention chirurgicale.

REMERCIEMENTS

De la part des organisateurs et des organisatrices, à toutes les personnes qui ont contribué au grand succès du bingo au profit des loisirs paroissiaux.

TRAVAUX A L'ECOLE

Des travaux d'asphaltage et de terrassement sont en cours à l'École Notre-Dame de Fatima. On posera une clôture et on fera le gazonnement en façade de l'édifice. Il y aura 7 religieuses des Saints Coeurs en mission cette année à l'école où on a ouvert une classe maternelle.

Mascouche

(Suite de la page 14)

wiches le midi, et ce, durant dix mois par année. Cette période de sept années, où l'enfant est dans le plus fort de sa croissance, exige autre chose que du pain et de la liqueur gazeuse. Avec un tel régime alimentaire le rendement intellectuel s'en trouve grandement affecté. Plusieurs enfants partent le matin de leur foyer sans déjeuner, soit parce qu'ils se lèvent trop tard ou bien que les parents ne s'en occupent pas. A la récréation de 10 h., on escamote une barre de chocolat et une

Dr E. Piette

Médecin - Chirurgien

33, St-Charles Borr. s.

HEURES DE BUREAU

3 h. à 5 h. P.M.

LE SOIR:

Vendredi de 7 h. à 8 h. p.m.

Pas de bureau
jeudi et samedi

MME JEAN-BAPTISTE FORGET

Assurances générales
COURTIER AGREE
"Au service des familles et de leurs biens par l'assurance"

378, FABRE JOLIETTE
TEL. 756-4616

Antoine Fortin D.C.

CHIROPATICIEN
Etabli à Joliette depuis 1928
Tél. 753-5454
140, St-Chs-Borromée sud

ARCHITECTE

Auguste Martineau
175, De Salaberry
Tél. 756-6253 Joliette

Dr Joffre Pouliot

D.D.S.
59 SUD, PLACE BOURGET
JOLIETTE
Tél. Bureau: 756-6603
Réel. 753-3895

BUREAU 753-9222
Dr Claude Boisvert, B. A., O. D.
OPTOMETRISTE
Lentilles cornéennes — Rééducation visuelle
95 NORD, PLACE BOURGET JOLIETTE
(en haut de la Pharmacie Laporte)

JEAN DUBEAU

ARCHITECTE

Téléphones 756-4541 — 883-6385
175, Salaberry Joliette

ALBERT PIETTE

INGENIEUR CONSEIL
Electricité, Chauffage, Plomberie
Ventilation, Air climatisé, réfrigération

593, Papineau Tél. 756-4484 Joliette

BERNARD BEAUDOIN

ASSURANCES GENERALES
VIE — INCENDIE — AUTOMOBILE — DIVERS

110 nord, Beaudry 753-9313
Rés. 1095, St-Louis 756-6664

JOLIETTE, QUE.

MME EDMOND DUGAS

ASSURANCES GENERALES

108, ST-CHARLES BORR. SUD, JOLIETTE
TEL. 756-4490

CLINIQUE médicale ST-LOUIS

504, RUE ST-LOUIS JOLIETTE TEL. 756-0581

DR RAYMOND AMYOT M.D. DR RENE PREVILLE M.D.

DR JACQUES MALO M.D. DR ROBERT QUENNEVILLE M.D.

(A compter du 1er juillet)

CONSULTATION SUR RENDEZ-VOUS

liqueur. Pour faire changement, à l'heure du midi, un demi-sandwich et encore une liqueur gazeuse. Les sandwiches intouchés remplissent les poubelles tous les jours. Devant ces faits, je demande à nos commissaires, d'installer des cantines, dans nos deux écoles paroissiales, avec un personnel approprié et payé, indépendamment du personnel enseignant, car je suis conscient que les professeurs ont besoin, eux aussi, d'un repos mérité le midi. Les élèves eux-mêmes pourraient collaborer au lavage de la vaisselle et au service, moyennant une légère rétribution, comme cela se pratique au campus de Duver-

nay. N'oublions pas, qu'un élève qui a bien mangé est attentif en classe, et qu'au contraire, un enfant qui ne mange pas bien devient nerveux et dissipé. Tous les professeurs y trouveraient avantage avec des classes plus studieuses. Je suis de ceux qui veulent à tout prix, reculer l'avènement d'une génération rachitique. MM. les commissaires, la parole est à vous.

Paul Grenier, cont.

RETRAITE PAROISSIALE:

Notre retraite paroissiale aura lieu du 22 au 29 octobre cette année, et sera prêchée par le P. Joseph Le Lannic, eudiste.

L'inscription qui vous concerne, dans l'annuaire, est-elle correcte ?

Prière de nous le dire
maintenant, avant que
ne soit imprimé le
nouvel annuaire de
JOLIETTE
le **10 OCTOBRE**

Examinez l'inscription qui vous concerne, dans l'annuaire actuel. Si vous désirez la faire modifier, appelez notre bureau d'affaires à 756-4501



Bell Canada

CLICHE ET ASSOCIES LTEE



- COURTIERS DE PLACEMENTS
- FONDS MUTUELS
- OBLIGATIONS

Représentant:

CLEMENT LEVESQUE

L'Epiphanie Tél. 832-2220

Téléphones: Bureau: 756-6442
Résidence: 756-4275

Boîte postale 40

J.-A. BOISVERT & FILS INC.

ASSURANCES GENERALES

Feu — Vie — Accident — Maladie — Responsabilité
Ouvert le vendredi soir de 7 h. à 9 h.

SPECIALITE

Grêle — Entreposage — Séchoir à tabac jaune — etc.

502, RUE NOTRE-DAME

JOLIETTE, P. Q.

Notre liste de professionnels de confiance qui serviront bien vos intérêts



QUAND VOUS ACHETEZ
A LA
Manufacture Montcalm
à coup sûr, vous

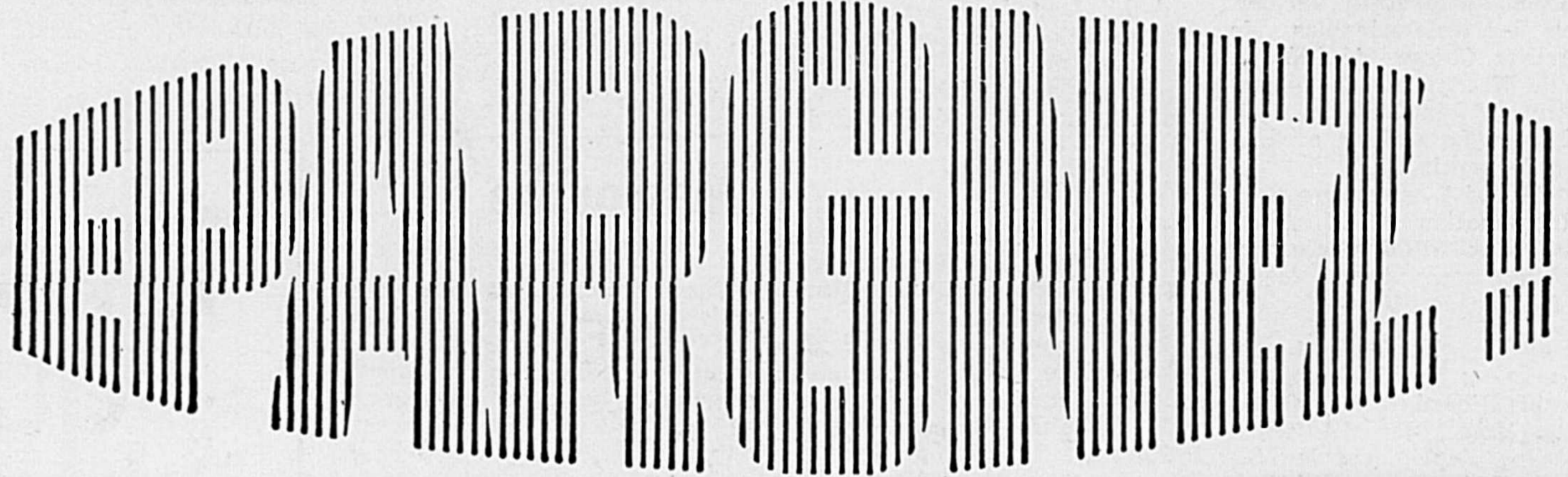

Pantalons pour dames

GRANDEUR 8 A 18 ANS
REG. \$5.97

PRIX MONTCALM

\$3.77

GRAND SPECIAL
POUR CETTE SEMAINE

JUPES

8 A 20 ANS

\$2.97 à \$7.97

COSTUMES 2 PIECES

REG. \$12.97

10 A 18 ANS
PRIX MONTCALM **\$9.97**

COSTUMES 3 PIECES

REG. \$21.97
PRIX MONTCALM **\$14.97**

TRES GRAND SPECIAL

MANTEAUX D'HIVER POUR
DAMES AINSI QUE VESTONS
POUR LE SKI

— GRATIS —

1 paire de bas de nylon 1ère qualité

Echangez votre chèque d'allocation familiale à la Manufacture Montcalm et achetez pour \$1.00 et plus, vous obtiendrez gratuitement 1 paire de bas de nylon, première qualité, micro-mesh, 15 deniers, 400 aiguilles.

HABITS VENITIEN

1ère qualité

GRATIS

Avec l'achat de ces habits au prix régulier nous vous donnons

1 chemise — 1 paire de bas
1 cravate

VESTONS SPORT

GRANDEUR 36 A 44

REG. \$19.97

PRIX MONTCALM

\$12.97

HABITS "PURE VIRGIN WOOL" 2 PANTALONS

REG. \$69.97
GRANDEUR 35 A 50

PRIX MONTCALM

\$54.97

Pantalons en flanelle - Ceinture large en cuir

REG. \$5.97

8 A 12 ANS **\$3.97** 14 A 16 ANS **\$4.97**

GRAND CHOIX D'IMPERMEABLES

"TRENCH COAT" POUR HOMMES — GRANDEUR 36 A 44

Réduction 20% Réduction

Vestons et Paletots en cuir

POUR HOMMES — LONG ET 3/4

PRIX SANS PRECEDENT



MANUFACTURE
Montcalm

LE PLUS GRAND MAGASIN DEPARTEMENTAL DES REGIONS DE JOLIETTE-BERTHIER-L'ASSOMPTION-MONTCALM

191, RUE MONTCALM COIN DE LANAUDIÈRE

TEL. 756-1086