



Dr M. Morin
maire de Plessisville
de 1939 à 1943

- La population de Plessisville a doublé depuis 25 ans...
- Les Revenus Municipaux se sont multipliés 18 fois...
- La dette municipale obligatoire s'est multipliée 43 fois...

DEUX ADMINISTRATIONS :

L'Administration Morin en 1942
L'Administration Collin en 1967

Voir
page 5



M. Marcel Collin
maire de Plessisville
depuis 1958

LA FEUILLE D'ÉRABLE

Au pays de
"JEAN RIVARD"
Défricheur et Economiste

DIEU ET PATRIE

Rédaction et Administration
A Plessisville, P.Q.,
Comté Mégantic.

24e année, No 1

Rédaction et administration à Plessisville - Jean-Paul Houde, dir.-prop.

Jeudi, 21 mars 1968

Les Responsables étudiants se groupent



Réunion à Plessisville jeudi
dernier, le 16 mars 1968

● La photo ci-contre fut prise au "Centre d'Etude" samedi dernier, le 16 mars, alors qu'un groupe de "responsables étudiants" se sont rencontrés pour étudier les problèmes de leurs écoles respectives: Ecole St-Calixte, Collège St-Edouard, Collège de Plessisville, Ecole de Métiers étaient représentés. Révérende Soeur Marie-Rose PELLETIER et le Rév. Père Jean-Paul ASSELIN étaient les conseillers.

(voir page 16)

"COMITE BINGO" du Festival... \$2,000.00 EN PRIX

● Vous voyez ci-dessus la formidable équipe qui a charge de l'organisation du "Grand Bingo" organisé à l'occasion de l'exposition des produits de l'Erable.

La préparation de ce bingo est déjà assez avancée et déjà plusieurs questions ont été étudiées et approuvées.

Ce bingo aura lieu le samedi 20 avril, à 8 heures p.m., dans la grande tente du Festival de l'Erable. Plus de \$2000.00 seront donnés en prix. Le programme définitif devra sortir d'ici peu.

De gauche à droite, nous voyons assis: MM. Gerry BOURQUE, président du Comité Bingo, Jean-Louis FRADETTE, président général du Festival, Laurent RATTE, directeur responsable au Festival et Lucien VAILLANCOURT.

Debout, de gauche à droite: MM. Denis CORMIER, Alphonse THERIAULT, Benoît JALLEO et Jacques COMTOIS, tous membres du comité.



LA FEUILLE D'ÉRABLE

Au pays de
JEAN RIVARD
Défricheur et Economiste

DIEU ET PATRIE

Redaction et Administration
A. Plessisville, P.Q.
Comte Megantic

"LA FEUILLE D'ÉRABLE" est imprimée aux ateliers de
Imprimerie Poulin Ltée, Ville St-Joseph de Beauce

JEAN-PAUL HOUDE, propriétaire, Plessisville, P.Q.
Abonnement : Canada : \$3.00 — Six mois : \$2.00 — Etats-Unis : \$4.00
Le Ministère des Postes à Ottawa a autorisé l'affranchissement en
numéraire et l'envoi comme objet de 2ème classe
de la présente publication.
Il est entendu que les articles de "La Feuille d'Erable" sont publiés
sous la responsabilité de leurs auteurs.
Pour le tarif des annonces on voudra bien s'adresser à notre bureau.



Quand les musiciens de "Jazz en liberté" vont distraire les militaires canadiens en Allemagne

Par Roger Briand

L'orchestre de **Jazz en liberté**, composé de 21 musiciens, a effectué une tournée de deux semaines dans les bases militaires canadiennes situées en Allemagne. L'un de leurs concerts a été diffusé le vendredi 1er mars à 23 heures, et cinq autres ont été enregistrés et seront donnés sur les ondes de Radio-Canada les 25, 26 et 27 mars, de 15 h 30 à 16 h 30 (à la place de l'Assiette à musique), le vendredi 29 mars à 23 heures et le dimanche 31 mars à 19 heures.

L'orchestre de **Jazz en liberté** était dirigé alternativement par Vic Vogel et Al Baculis; plusieurs de leurs compositions ont d'ailleurs été exécutées au cours de ces concerts. Le programme comportait des classiques du jazz et des succès récents. Colette Devlin assurait la présentation en français, et la réalisation était confiée à André-F. Hébert, assisté de Nicole Nevers. Le superviseur des émissions musicales de Radio-Canada, M. Jacques Bertrand, et le directeur de la radio, M. Fernand Guérard, accompagnaient l'équipe de **Jazz en liberté**.

Parti de l'aéroport de Saint-Hubert le jeudi après-midi 8 février, l'orchestre a visité successivement les bases de Lehr, Sweibrücken, Soest, Hermer et Werl. Un public nombreux assistait à ces concerts qui se déroulaient dans une ambiance de bonne humeur très décontractée. Quelquefois même, l'orchestre de jazz devenait orchestre de danse.

Avant d'entreprendre la série de concerts à travers l'Allemagne de l'Ouest, les musiciens ont eu l'occasion de visiter Strasbourg, capitale de l'Alsace, située à 65 km de Lehr. On sait que l'Allemagne se trouve au bout du pont qui franchit le Rhin à Strasbourg. La cathédrale est un véritable joyau de l'art gothique et son horloge astronomique figure parmi les curiosités les plus appréciées des visiteurs.

Vic Vogel dirigeait l'orchestre lors du premier concert donné à l'auditorium Max Planck, au cœur de la ville de Lehr; c'est ce concert qui a été diffusé à Radio-Canada, le vendredi 1er mars. Le deuxième concert, donné au même endroit, était placé sous la direction d'Al Baculis et réunissait les principaux officiers de la base de Lehr, dont le major Fernand Labbé et le colonel Bob Christie, officier commandant de First Wing. Le lendemain, l'équipe arrivait à Sweibrücken vers midi, en plein milieu d'une opération «snowball» pour un exercice simulant une attaque aérienne. Le principe consiste à alerter les hommes en suivant une progression mathématique qui fait boule de neige. Réveillé par un système d'alarme qui annonce une patrouille aérienne ennemie, un premier homme en réveille quatre autres, chacun de ces quatre en réveille quatre et chacun de ces 16, à leur tour, en réveille quatre, etc. Très rapidement (même en tenant compte que les militaires mariés

demeurent à l'extérieur de la base), les effectifs sont constitués.

Vic Vogel dirigeait l'orchestre au concert donné à Soest. Après le concert, une réception au mess des sergents du fort York permettait aux musiciens de rencontrer la fanfare du 22e régiment, composée de Canadiens français. Ce qui devait arriver arriva. La fanfare se joignit au jazz et après avoir parlé musique, on fit de la musique.

Au cours de leur visite à Soest, les membres de l'équipe de **Jazz en liberté** ont eu l'occasion de se rendre à l'hôtel Overweg où, pendant la dernière guerre, se tenaient les services secrets de la marine nazie. Hitler, également, séjourna dans cet hôtel.

Le 19 février, le concert de Werl, dirigé par Al Baculis, était le dernier de la série. A la fin de ce concert, le colonel Paul Ranger offrit des fleurs à la présentatrice Colette Devlin; il reçut les musiciens au fort Saint-Louis, au cours d'une réception qui devait être la dernière de cette tournée. Pendant ce temps, les deux techniciens de Radio-Canada, Gabriel Loranger et Claude Morin, emballaient les 2800 livres de matériel technique et les instruments des musiciens expédiés au Canada le lendemain.

Ce lendemain étant jour de repos, plusieurs musiciens visitèrent la ville d'Essen et, l'après-midi, c'était le départ pour Dusseldorf où un avion les attendait pour revenir à Lehr.

EMPLOYEURS PRÉVOYANTS

Afin de pouvoir compter
sur

**une main-d'oeuvre
compétente** demain,

l'employeur prévoyant

retient les services de
finissants des Ecoles Secondaires
ou de l'Ecole de Métiers, en s'adressant

**Au Centre de Main
d'Oeuvre du Canada**

1800, rue St-Calixte ou 117, rue Notre-Dame Est
Plessisville Victoriaville
Tél. 362-7301 Tél. 752-4591

ON DEMANDE

On requiert les services de FEMMES (expérimentées ou non) pour travailler au Tricot La Salle Ltée. S'adresser à :

Tricot La Salle Ltée

Tél. 362-7324

Plessisville, P.Q.

HUILE À CHAUFFAGE



Plessisville, P. Q.

Faites vérifier votre auto pour la saison froide...



Nos MECANICIENS D'EXPERIENCE ne demandent qu'à vous servir...

- NETTOYAGE de votre moteur (clean-up)
- VERIFICATION du système électrique
- MISE AU POINT du moteur
- ALIGNEMENT et BALANCEMENT des roues, GRAISSAGE et HUILAGE, etc., etc.

Verre de 5 oz donné à chaque \$3.00 d'achat de gazoline

Nous attendons votre visite... ou bien téléphonez-nous...
Notre service est rapide... Notre personnel est courtois...
Nos prix sont raisonnables...

Garage Super Test 1860, rue St-Calixte
Tél. 362-7482
René ROY, propriétaire PLESSISVILLE, P.Q.

YVON LEVASSEUR

Marché d'Alimentation

Viande de choix — — Epicerie de qualité

1727, rue Savoie

PLESSISVILLE

Tél. 362-7445

PRIX EN VIGUEUR LES 21-22-23 MARS 1968

BLE D'INDE en grains Nibblets bte 12 oz 3 POUR	69c	BOEUF haché LB	49c
SOUPES poulet et nouilles Stuart env.	8c	SAUCISSE fumée LB Fédéral	47c
FEVES au lard Puritan 28 oz	45c	BACON Fédéral LB	65c
CAFE Maxwell House Instant 12 oz 2 oz GRATIS	1.55	PAMPLEMOUSSE Grosseur moyen 4 POUR	39c
LAIT en poudre Lactantia 2 lbs	99c	BISCUITS Marshmallow orange, citron, fraise	1 00
CONFITURES fraises Vachon 48 oz	89c	Viau cello 4 POUR	
SALADE aux fruits Del Monte 19 oz 2 POUR	79c	JUS orange Allen 48 oz BTE	33c

Timbres en double

Timbres "Fiesta" en double, jeudi, vendredi et samedi, sur toutes vos emplettes, avec achat de thé Salada Prior Pack, 100 sacs à 69c. Jeudi, 100 timbres gratuits avec commande de \$10.00 et plus.

Des étudiants adultes complètent leurs cours de façon pratique

Des activités spéciales ont servi de compléments aux cours sur l'agriculture donnés à un important groupe de la région de Thetford par M. Wellie Timmermans, agronome de Plessisville. C'était là un moyen pratique de mettre à profit les enseignements donnés par M. Timmermans durant la saison qui se termine. Des visites à d'importantes exploitations se rapportant directement au domaine de l'agriculture ont permis d'approfondir ce qui avait été appris à l'occasion des séances d'études.

de la Coopérative Fédérée de Québec, les visiteurs ont pu apprécier les méthodes les plus modernes de classification, d'abattage des animaux et de la préparation des viandes. Le groupe a été accueilli par M. Rolland Houle, gérant local de l'entreprise. Les visiteurs ont ensuite été "pilotes" par M. André Flamand et M. Etienne Borzanyi, respectivement propagandiste et classificateur pour le Ministère fédéral de l'Agriculture, ainsi que par M. Roger Bilodeau, gérant des ventes et M. Alphonse Hébert, du même service aux abattoirs de Princeville.

AUX ABATTOIRS

Aux abattoirs de Princeville

FERMES A PLESSISVILLE

A Plessisville, le groupe s'est rendu à la ferme Barillee. A cette exploitation, l'une des cinq plus belles fermes du Canada, les cultivateurs ont admiré les superbes bovins de boucherie élevés par M. Georges Goggin, propriétaire de la ferme Barillee. Chez M. Lionel Brassard, les visiteurs ont vu une exploitation agricole où l'industrie laitière est une spécialité avec la race Holstein. Enfin, les vastes porcheries de M. Maurice Bélanger ont été parcourues par place comment des centaines de cochons pouvaient être gardés pour une production économique grâce à une alimentation rationnelle.

A L'HOPITAL ST-JULIEN

Un autre troupeau laitier, Arshyre celui-là, a été passé en revue par les étudiants de M. Timmermans. C'est à la ferme de l'hôpital St-Julien à St-Ferdinand d'Halifax que s'est terminée cette journée de cours pratiques. Pour cette journée d'activité, M. Wellie Timmermans a été secondé par M. Armand Dubois de Plessisville, propagandiste pour la Coopérative Fédérée de Québec.

Pour tous les amis des bêtes voici...

LE MONDE ANIMAL

Une amitié solide peut se nouer à la suite d'une simple rencontre.

Cela est vrai aussi pour une revue. On la feuillette, on la lit, elle intéresse et l'on prend plaisir à retrouver sa présentation et ses rubriques.

Aussi chaque mois, LE MONDE ANIMAL apporte en un vaste panorama quelques cent

lointaines contrées comme des plus proches.

Ses soixante-quatre pages d'articles documentaires et de grands reportages nous initient à la vie secrète et aux mœurs pittoresques des animaux de la maison, du jardin, des haies, des bois, des forêts et des eaux, mais aussi à ceux des savanes, des jungles et des déserts des cinq continents. LE MONDE ANIMAL nous apprend TOUT sur TOUS les animaux.

Pour connaître cette passionnante revue, adressez-vous à l'agence internationale d'abonnements PERIODICA inc., 5090 av. Papineau, Mtl-34, en ajoutant cinquante cents pour un numéro spécimen ou sept dollars vingt-cinq pour l'abonnement d'un an.

Par la qualité de sa réalisation technique, par sa beauté, sa haute tenue et le sérieux de ses documents LE MONDE ANIMAL fait grand honneur à la bibliothèque de tout ami de la nature.



images les plus extraordinaires de la vie des animaux des plus

VENTE de PEINTURE

à

La Maison du Prélart Inc.

1245, rue St-Calixte

Tél. 362-7712

PLESSISVILLE, P.Q.

Semi-lustré, rég. \$11.75 le gallon
Pour \$6.95 le gallon

TAPIS 100% nylon, rég. \$8.95 la v.c.
Pour \$6.95 la v.c.

Avons aussi MACHINE MODERNE pour NETTOYAGE à SEC de TAPIS. Estimé gratuit sur demande.

Timidité

Page 5

Nouveaux Taux d'Intérêt sur l'Épargne à terme

Si vous êtes désireux d'effectuer des dépôts à terme, la

Caisse Populaire de Plessisville vous offre les taux suivants:

Taux	Terme	Minimum
5 %	1 an	\$ 1,000.
5½%	2 ans	\$ 1,500.
6 %	3 ans	\$ 2,000
6½%	4 ans	\$ 3,000.
7 %	5 ans	\$ 5,000.

C'EST UN NOUVEAU SERVICE QUI DEVRAIT PLAIRE A BEAUCOUP D'EPARGNANTS. — POUR PLUS DE RENSEIGNEMENTS, VEUILLEZ RENCONTRE LE GERANT

Les membres- dirigeants de la
Caisse Populaire de Plessisville

Ceux qui désirent des Plans de la Ville de Plessisville pourront s'en procurer à l'Hôtel de Ville

ENDROITS INTERESSANTS

- 1 AUTOMNE DES NOUVEAUX
- 2 BANQUE CANADIENNE NATIONAL
- 3 BANQUE CANADIENNE NATIONAL
- 4 BELLFLEUR INC.
- 5 BOUTIN & FERRIER INC.
- 6 BUREAU DES LOGEMENTS
- 7 BUREAU DE POSTE
- 8 CENTRE DE COMMERCES
- 9 CENTRE DE POSTE
- 10 CENTRE DE RECREATION
- 11 CENTRE DE RECREATION DU CANADA
- 12 CENTRE DE RECREATION
- 13 ECOLE DE LA VILLE
- 14 ECOLE DE LA VILLE
- 15 ECOLE DE LA VILLE
- 16 ECOLE DE LA VILLE
- 17 ECOLE DE LA VILLE
- 18 ECOLE DE LA VILLE
- 19 ECOLE DE LA VILLE
- 20 ECOLE DE LA VILLE
- 21 ECOLE DE LA VILLE
- 22 ECOLE DE LA VILLE
- 23 ECOLE DE LA VILLE
- 24 ECOLE DE LA VILLE
- 25 ECOLE DE LA VILLE
- 26 ECOLE DE LA VILLE
- 27 ECOLE DE LA VILLE
- 28 ECOLE DE LA VILLE
- 29 ECOLE DE LA VILLE
- 30 ECOLE DE LA VILLE
- 31 ECOLE DE LA VILLE
- 32 ECOLE DE LA VILLE
- 33 ECOLE DE LA VILLE
- 34 ECOLE DE LA VILLE
- 35 ECOLE DE LA VILLE
- 36 ECOLE DE LA VILLE
- 37 ECOLE DE LA VILLE
- 38 ECOLE DE LA VILLE
- 39 ECOLE DE LA VILLE
- 40 ECOLE DE LA VILLE
- 41 ECOLE DE LA VILLE
- 42 ECOLE DE LA VILLE
- 43 ECOLE DE LA VILLE
- 44 ECOLE DE LA VILLE
- 45 ECOLE DE LA VILLE
- 46 ECOLE DE LA VILLE
- 47 ECOLE DE LA VILLE
- 48 ECOLE DE LA VILLE
- 49 ECOLE DE LA VILLE
- 50 ECOLE DE LA VILLE
- 51 ECOLE DE LA VILLE
- 52 ECOLE DE LA VILLE
- 53 ECOLE DE LA VILLE
- 54 ECOLE DE LA VILLE
- 55 ECOLE DE LA VILLE
- 56 ECOLE DE LA VILLE
- 57 ECOLE DE LA VILLE
- 58 ECOLE DE LA VILLE
- 59 ECOLE DE LA VILLE
- 60 ECOLE DE LA VILLE
- 61 ECOLE DE LA VILLE
- 62 ECOLE DE LA VILLE
- 63 ECOLE DE LA VILLE
- 64 ECOLE DE LA VILLE
- 65 ECOLE DE LA VILLE
- 66 ECOLE DE LA VILLE
- 67 ECOLE DE LA VILLE
- 68 ECOLE DE LA VILLE
- 69 ECOLE DE LA VILLE
- 70 ECOLE DE LA VILLE
- 71 ECOLE DE LA VILLE
- 72 ECOLE DE LA VILLE
- 73 ECOLE DE LA VILLE
- 74 ECOLE DE LA VILLE
- 75 ECOLE DE LA VILLE
- 76 ECOLE DE LA VILLE
- 77 ECOLE DE LA VILLE
- 78 ECOLE DE LA VILLE
- 79 ECOLE DE LA VILLE
- 80 ECOLE DE LA VILLE
- 81 ECOLE DE LA VILLE
- 82 ECOLE DE LA VILLE
- 83 ECOLE DE LA VILLE
- 84 ECOLE DE LA VILLE
- 85 ECOLE DE LA VILLE
- 86 ECOLE DE LA VILLE
- 87 ECOLE DE LA VILLE
- 88 ECOLE DE LA VILLE
- 89 ECOLE DE LA VILLE
- 90 ECOLE DE LA VILLE
- 91 ECOLE DE LA VILLE
- 92 ECOLE DE LA VILLE
- 93 ECOLE DE LA VILLE
- 94 ECOLE DE LA VILLE
- 95 ECOLE DE LA VILLE
- 96 ECOLE DE LA VILLE
- 97 ECOLE DE LA VILLE
- 98 ECOLE DE LA VILLE
- 99 ECOLE DE LA VILLE
- 100 ECOLE DE LA VILLE

INDEX DES RUES

- 1 ALBERT
- 2 ALBERT
- 3 ALBERT
- 4 ALBERT
- 5 ALBERT
- 6 ALBERT
- 7 ALBERT
- 8 ALBERT
- 9 ALBERT
- 10 ALBERT
- 11 ALBERT
- 12 ALBERT
- 13 ALBERT
- 14 ALBERT
- 15 ALBERT
- 16 ALBERT
- 17 ALBERT
- 18 ALBERT
- 19 ALBERT
- 20 ALBERT
- 21 ALBERT
- 22 ALBERT
- 23 ALBERT
- 24 ALBERT
- 25 ALBERT
- 26 ALBERT
- 27 ALBERT
- 28 ALBERT
- 29 ALBERT
- 30 ALBERT
- 31 ALBERT
- 32 ALBERT
- 33 ALBERT
- 34 ALBERT
- 35 ALBERT
- 36 ALBERT
- 37 ALBERT
- 38 ALBERT
- 39 ALBERT
- 40 ALBERT
- 41 ALBERT
- 42 ALBERT
- 43 ALBERT
- 44 ALBERT
- 45 ALBERT
- 46 ALBERT
- 47 ALBERT
- 48 ALBERT
- 49 ALBERT
- 50 ALBERT
- 51 ALBERT
- 52 ALBERT
- 53 ALBERT
- 54 ALBERT
- 55 ALBERT
- 56 ALBERT
- 57 ALBERT
- 58 ALBERT
- 59 ALBERT
- 60 ALBERT
- 61 ALBERT
- 62 ALBERT
- 63 ALBERT
- 64 ALBERT
- 65 ALBERT
- 66 ALBERT
- 67 ALBERT
- 68 ALBERT
- 69 ALBERT
- 70 ALBERT
- 71 ALBERT
- 72 ALBERT
- 73 ALBERT
- 74 ALBERT
- 75 ALBERT
- 76 ALBERT
- 77 ALBERT
- 78 ALBERT
- 79 ALBERT
- 80 ALBERT
- 81 ALBERT
- 82 ALBERT
- 83 ALBERT
- 84 ALBERT
- 85 ALBERT
- 86 ALBERT
- 87 ALBERT
- 88 ALBERT
- 89 ALBERT
- 90 ALBERT
- 91 ALBERT
- 92 ALBERT
- 93 ALBERT
- 94 ALBERT
- 95 ALBERT
- 96 ALBERT
- 97 ALBERT
- 98 ALBERT
- 99 ALBERT
- 100 ALBERT

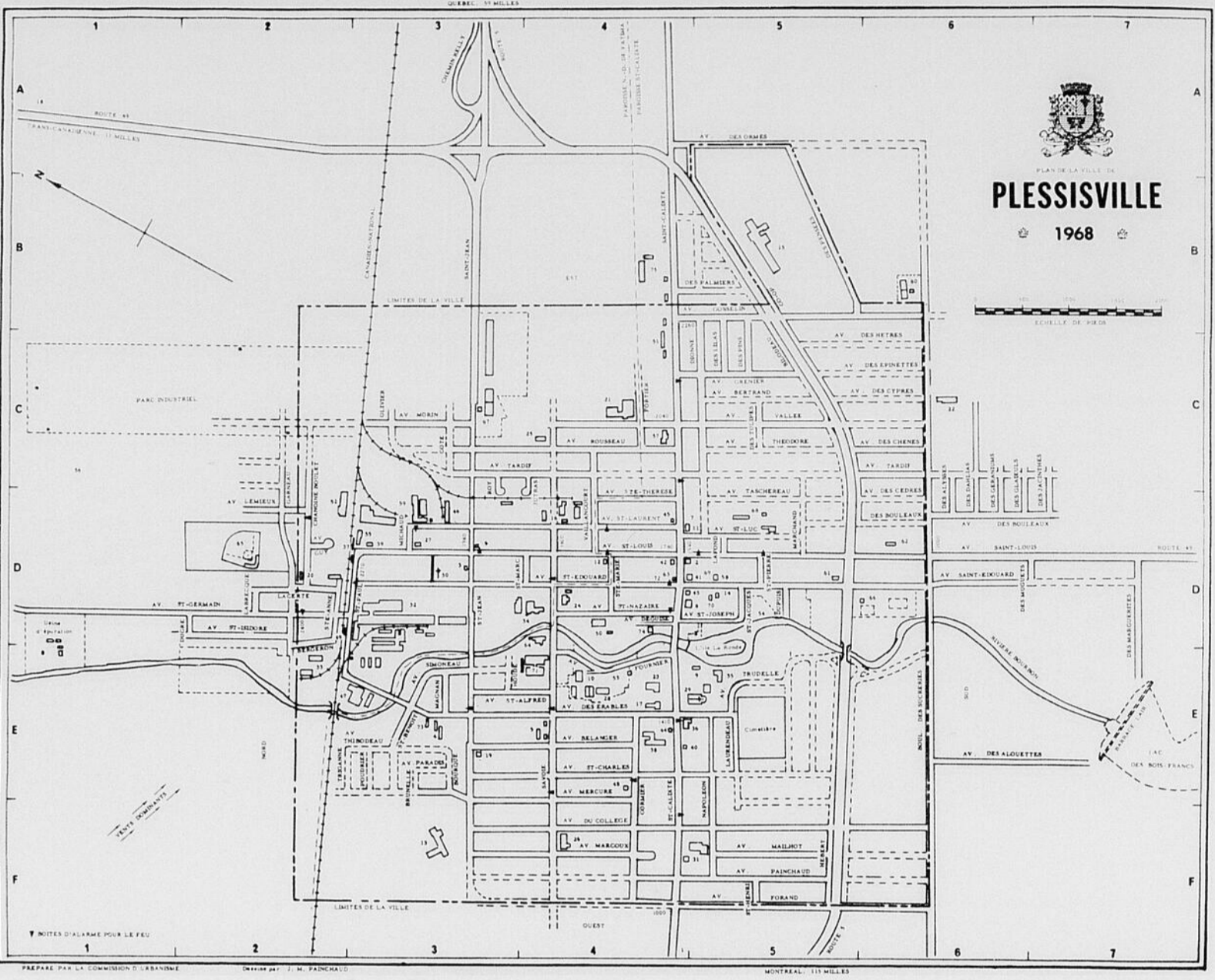

Un premier contrat est signé au Tricot La Salle Ltée

Après plusieurs semaines de négociations, un premier contrat de travail vient d'être signé entre la direction du Tricot La-Salle Ltée de Plessisville et ses employés syndiqués. Ces derniers sont au nombre de plus de 300 dont les deux tiers sont des femmes. Les négociateurs syndicaux ont pris en considération la situation qui existe actuellement dans l'industrie du vêtement pour la mise au point de nombreuses clauses de ce premier contrat. Cette initiative a été prise, précise un porte-parole du syndicat, pour permettre aux travailleurs de contribuer au développement de l'entreprise et assurer sa survivance à une période difficile dans l'industrie du vêtement.

PLUSIEURS AVANTAGES

Ce premier contrat de travail entre le Tricot LaSalle et ses employés donne à ces derniers de nombreuses améliorations à leur situation, même si les demandes faites au début ont été considérablement modifiées sur certains points. Par cette décision, le personnel syndiqué désire contribuer à la modernisation de techniques de production et à favoriser la réalisation d'un important projet d'expansion de l'entreprise. Le Tricot La-Salle Ltée est classée parmi l'une des plus importantes fabriques en son genre au pays.

LA DIRECTION

C'est M. Benoit Cloutier qui est le président du Syndicat des Employés du Tricot LaSalle Ltée de Plessisville. Le trésorier est M. Jean-Claude Rousseau et la secrétaire est Mlle Anita Dion. Cette équipe a travaillé avec les spécialistes en négociation de la centrale syndicale et les représentants du Tricot La-Salle Ltée pour la préparation du premier contrat de travail. Le Conseil du syndicat sera complété à l'occasion de prochaines assemblées.

Vachon Inc. au 5e rang au Canada pour les produits de boulangerie

Vachon Inc., de Ste-Marie de Beauce, se classe au 5e rang au Canada pour la production et la vente des produits de boulangerie. Le leader toutefois est toujours George Weston Bakeries Ltd., une filiale de George Weston Ltd., de Toronto. Ses ventes pour l'année terminée le 31 décembre 1966 ont été de \$106 millions, soit environ 24% du total canadien. Les autres compagnies, par ordre d'importance, sont les suivantes: Canada Bread Co. Ltd., de Toronto; General Bakeries Ltd., de Toronto; McGavin Toast Master Ltd., une entreprise privée dont le siège social se trouve à Vancouver; Vachon Inc., de Ste-Marie de Beauce; Christie, Brown and Co. Ltd., de Toronto, une filiale de National Biscuit Co., de New York; Eastern Bakeries Ltd., de St. John et Morrisson-Lamothe Bakeries, d'Ottawa. Les entreprises accaparent 57%

de tout le marché canadien et toutes sont des boulangeries générales, à l'exception de Vachon Inc., qui se spécialise dans les gâteaux et les tartes et de Morrisson-Lamothe, qui possède une division de buffet et de nourriture congelée. Il y a environ 2,800 boulangeries au Canada mais leur total varie chaque jour. Les produits de la boulangerie sont groupés selon leur utilisation ou non de la levure.

Vachon Inc.

Vachon Inc., qui se classe au 5e rang au Canada pour la volume de ses ventes a fait un chiffre d'affaires de \$17,771,717 au cours de l'année terminée le 30 avril 1967. Ses bénéfices nets ont été de \$646,445, soit un profit de 3.67 par rapport aux ventes, soit le plus fort rendement de toutes les grandes boulangeries. Vachon inc. fait cuire 140 tonnes de gâteaux par jour. Il attribue les succès de l'entreprise à un emballage supérieur qui conserve les produits secs.



"Le Coq" de la TV en couleurs

LECTROHOME

Prix à partir de \$ 395.00



Nous en avons de plusieurs modèles et à des prix variés

Venez les voir dès aujourd'hui

Nous avons tout ce que vous désirez dans les

Tuiles

Tapis

Prélarts

AUSSI

Epicerie de choix

Bière - Porter, etc.

Nous donnons les Timbres-Primes Silver

Théobald POULIN

Marchand
1562 rue Savois
Plessisville
Tél. 362-7245

La population de Plessisville a doublée depuis 25 ans Les revenus municipaux se sont multipliés 18 fois La dette municipale obligatoire s'est multipliée 43 fois

Bilan sur deux administrations: L'administration Morin, en 1942 L'administration Collin, en 1967

Grâce à la courtoisie du Docteur MAURICE MORIN, chirurgien-dentiste, qui fut maire de la Ville de Plessisville de 1939 à 1943, nous avons pris connaissance du bilan des opérations municipales pour l'année 1942, bilan préparé par M. J. C. SAMSON, comptable de Plessisville, lequel exerçait sa profession chez Forano Ltée.

Il est inutile de mentionner que la situation financière de la Ville s'est totalement modifiée depuis un quart de siècle. Les chiffres de 1967 sont beaucoup plus "ronflants" si on les compare à ceux de 1942.

Tout d'abord, il est intéressant de faire part à nos lecteurs que le Conseil de Ville de Plessisville en 1942 se composait comme suit: Le MAIRE: le Dr Maurice MORIN. Les ECHEVINS: MM. Gérard COTE, (au siège No. 1) actuellement au service de la ville, Mtre Edouard HOUDE (au siège No. 2) avocat pratiquant actuellement à Plessisville, Antonio FOURNIER (au siège No. 3) président de T. Antonio Fournier Ltée à Plessisville, Ernest DUTIL (au siège No. 4) décédé, Aldéric BEAUCHESNE (au siège No 5) actuellement au service de Forano Ltée et Alphonse LEHOUX (au siège No. 6) décédé.

Le Secrétaire-trésorier: M. Delphis MICHAUD (décédé) le Surintendant M. Jos L. GAMACHE (décédé) et le Chef de la Police M. Rodolphe JUTRAS actuellement au service de la Régie des Alcools à Plessisville.

Voici donc les chiffres que nous avons compilés et provenant de deux bilans de 1942 et 1967, soit à un quart de siècle de distance.

LA POPULATION:

En premier lieu mentionnons que la population de Plessisville

a doublé depuis 1942 alors qu'elle était de 4.500 âmes, pour atteindre 8.800 en 1967.

LES DEPENSES:

Les dépenses se sont multipliées 16 fois. En 1942, pour les trois départements soient la Corporation, l'Aqueduc et les Egoûts, les dépenses se chiffraient à \$33,134.67 tandis qu'en 1967 nous y trouvons des déboursés pour un total de \$538,336.50.

LES RECETTES:

Les recettes se sont multipliées 18 fois. En 1942, le total des revenus \$35,328.62 alors que le 31 décembre 1967 les recettes atteignaient le montant de \$597,925.39.

LES SURPLUS:

Vous le savez dans une municipalité le but de l'administration n'est pas de montrer des surplus mais administrer sagement et équilibrer le budget. Toutefois à Plessisville nous avons connu des surplus assez appréciables.

En 1942 la Ville clôturait ses opérations avec un surplus de \$2,193.89, tandis qu'en 1967, (une année exceptionnelle), le bilan montre un excédant des recettes sur les dépenses au mon-

tant de \$59,588.89, soit un chiffre supérieur de 28 fois à 1942.

LA TAXE FONCIERE:

L'évaluation de la taxe foncière s'est multipliée 4 fois depuis 1942. Exemple: Une propriété qui n'a subi pratiquement aucune réparation depuis 25 ans était évaluée en 1942 à \$3,012.00 tandis qu'en 1967 son évaluation atteint \$13,300. Les taxes payées pour cette même propriété: en 1942 \$42.17 alors qu'en 1967 c'est \$146.30.

LA DETTE CONSOLIDEE:

En 1942, notre ville avait une dette consolidée de \$36,000. L'an dernier, soit au 31 décembre 1967, la dette obligatoire de Plessisville était de l'ordre de \$1,552,700, soit 43 fois plus élevée.

Les quelques renseignements et les comparaisons données ci-dessus n'ont pas pour but de porter un jugement sur telle ou telle administration municipale, mais bien de faire constater à nos lecteurs l'évolution qui s'est produite depuis 25 ans... Nous espérons que cet exposé les aura quelque peu intéressés.

Nous remercions le Dr MORIN pour sa délicate attention à l'endroit de "La Feuille d'Erable".

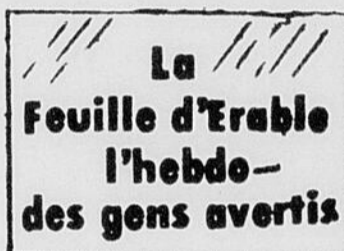

Cours Psychologique sur la Personnalité



MERCREDI le 27 MARS '68 à 8 heures
Salle de l'Ecole de Métiers

PLESSISVILLE — LOCAL 6

INSTITUT DES LOISIRS CULTURELS

Informations: ZENITH 289 - 2852

BERNARD PINARD, dir.- adj.

Si impossible de vous y rendre le 27 mars, venez le 3 avril

Prix spéciaux pour couples mariés

Si...

- Vous aimez votre gêne, votre timidité.
- Vous êtes heureux de votre manque de confiance en vous-même.
- Vous êtes fiers de vos complexes quels qu'ils soient.
- La nervosité — l'anxiété — l'angoisse — la crainte — le trac — et la peur paralysent vos moyens d'action et que

Pour nos besoins à nous de langue française, et non une traduction d'un cours anglais. Notre cours est enregistré au Bureau des droits d'auteurs à Ottawa depuis 1953.

PRENONS EN CONSIDERATION QUE:

Nos aspirations seront impossibles à réaliser aussi longtemps que: la timidité- le manque de volonté- le bégalement- le trac- l'instabilité- le manque de confiance en soi- la nervosité- l'anxiété- la tristesse- l'angoisse- l'indécision- la crainte - l'irritabilité- les idées obsessionnelles- la difficulté de s'exprimer- etc. . . paralysent nos moyens d'action et entravent l'épanouissement de nos facultés.

NOTE: Un cours de Culture humaine n'étant pas de la marchandise, mais des idées, sa valeur dépend d'abord de la sincérité de ceux qui le donnent, et cette sincérité se prouve par le prix et les conditions.

LE COURS COMPORTE 12 SOIRÉES, SOIENT:

- Une "Démonstration gratuite"
- Dix (10) leçons régulières. Une par semaine.
- Une "ONZIEME" leçon spéciale et GRATUITE

CONDITIONS:

- Aucun engagement à signer.
- Prix: \$45.00 comptant ou 10 leçons à \$5.00.

Sans frais, venez prendre connaissance de notre MÉTHODE

ARGENT

à
PRETER

sur
hypothèque

•
**TAUX
RAISONNABLES**

•
Case

Postale

160

PLESSISVILLE

ST-PIERRE-BAPTISTE NE SE PRONONCE PAS IMMEDIATEMENT

Les responsables de la Commission scolaire de St-Pierre Baptiste, localité située près de Plessisville, ont remis à plus tard la décision à prendre sur la participation à un groupement. Le président, M. Maurice Bilo-deau, et ses collègues de la direction ont mené une enquête qui a permis de constater que les parents avaient besoin d'être mieux renseignés sur ce projet. Il semble que les avantages que tous pourraient retirer de cette réalisation sont encore mal connus de la masse de la popula-tion.

LES FINANCES

La caisse est à sec à la Com-mission scolaire de St-Pierre Baptiste, fait remarquer Mme Roger Labranche, secrétaire. Une cotisation provisoire a été prélevée sur 90% de \$4.86, taux en vigueur l'an dernier pour la

taxe foncière. Les sommes ain-si perçues ont tout juste suffi aux dépenses essentielles. Des paiements sont dus à la Com-mission scolaire régionale des Bois-Francs et au personnel. Des subventions sont attendues du Gouvernement du Québec pour acquitter ces dettes. Un peu plus de \$4,000, seulement a-vait été reçu de Québec au 10 mars; on avait promis près de \$25,000, pour la mi-février mais rien n'était encore parvenu au bureau de Mme Labranche au 10 mars dernier.

BUDGET ET TAUX NORMALISES

Le budget est de \$91,000, pour 1967-68 à la Commission sco-laire de St-Pierre Baptiste. Le document est actuellement à Québec pour approbation. Le taux normalisé de la taxe fon-cière est de \$4.71.

Les J.M.P. terminent leur saison en beauté

Le 4ième et dernier concert de la saison 1967-68 a été un nouveau succès chez les Jeunesses Musicales du Canada, section de Plessisville. L'artiste invitée à cette occasion était une pianiste d'origine belge, Na-dia Strycek est une diplômée du Conservatoire Royal de Musique de Bruxelles où elle termina ses

études à l'âge de 15 ans. Elle a donné des concerts en Europe et en Amérique et depuis 2 ans elle est professeur de piano au Conservatoire de Musique de Québec.

LE CONCERT

Nadia Strycek a interprété des oeuvres de grands compo-siteurs bien connus. Beethoven a particulièrement été apprécié des quelque 500 membres J.M.P. réunis à l'Ecole des métiers à l'occasion de cette manifestation. L'artiste et les invités spéciaux ainsi que les assistants ont été accueillis par l'équipe de la di-rection J.M.P. dirigée par Mme Léonard Forand, présidente. Un

hommage particulier a été rendu à l'artiste à l'occasion d'une ré-ception intime qui a suivi le con-cert.

FIN DE SAISON

Si ce concert marquait la fin de la saison en ce qui concerne le côté artistique aux J.M.P. le travail de la direction n'est pas encore terminé. Mme Léonard Forand souligne que des réu-nions doivent être tenues pour faire le bilan de 1967-68. Une assemblée générale avec élec-tions pour une nouvelle direction mettra officiellement fin aux activités.

Manque de confiance
Page 5

JEAN-DENIS MAUGER, o.d.

OPTOMÉTRISTE

1457, Avenue St-Edouard

Plessisville

EXAMEN DE LA VUE

LUNETTES

Pour rendez-vous, tél. 362-2188

Bureau tous les jours

9.00 à 12.00 a.m.

2.00 à 5.00 p.m. (excepté merc. et sam.)

7.00 à 9.00 p.m. le lundi et vendredi

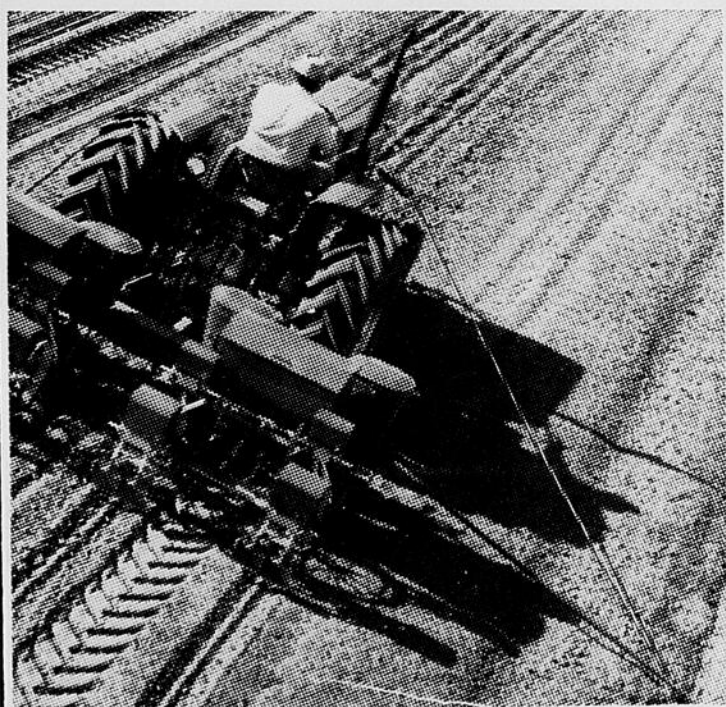

Grâce au financement et à d'autres services de la Banque de Commerce, ce cultivateur s'est procuré un tracteur, avec tous les accessoires nécessaires. Projetez-vous des achats semblables? Adressez-vous à "la banque qui aide le cultivateur".

BANQUE DE COMMERCE  CANADIENNE IMPÉRIALE

L'un des plaisirs de la Renault 10, c'est de pouvoir emmener la famille, en tout confort, et d'arriver en même temps que celui qui a payé deux fois plus pour sa limousine assoiffée d'essence.

Cette douce satisfaction ne coûte que \$16.50 par semaine.

Et la Renault 10 vous offre en outre: un moteur à 5 paliers de 51 C.V., 4 freins à disque, 4 portes, des sièges rembourrés d'épais caoutchouc-mousse, des serrures de sécurité-enfants, 40 milles au gallon, 4 roues à suspension indépendante, le plus

grand coffre à bagages de toutes les petites voitures, un système scellé de refroidissement par eau, un tableau de bord en simili-noyer, 5 couches de peinture et 6 traitements anti-rouille, ainsi qu'un service après-vente "fabriqué au Québec".

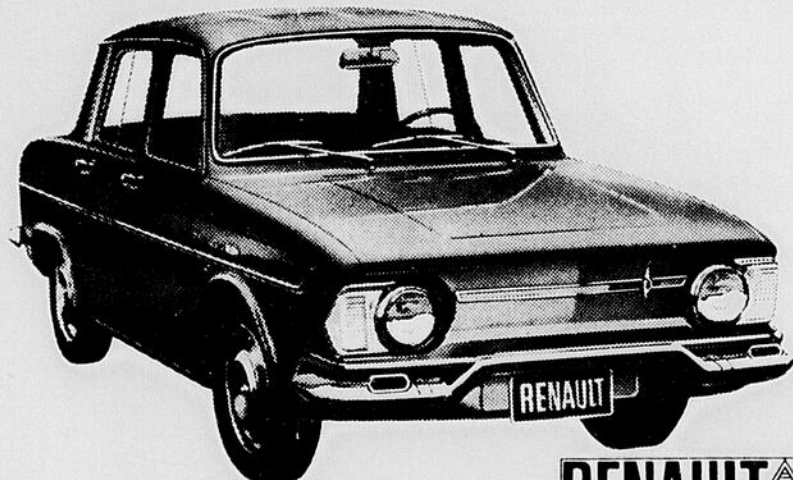

RENAULT 10

Renault va plus loin

Lemay Automobiles Inc.

Dépositaire autorisé "RENAULT"

191, Laurier - 752-9783 - Victoriaville

L'historique de l'Un. de Montréal est raconté au Richelieu

Après de modestes débuts au Château Ramsay l'Université de Montréal est maintenant l'une des grandes institutions d'enseignement supérieur de l'Amérique du Nord. C'est ce qui a été détaillé et expliqué devant les membres du Richelieu de Plessisville par M. Pierre Gravel, directeur général de l'Association des diplômés de l'Université de

Montréal. Au moyen de diapositives, M. Gravel a donné des détails sur l'histoire de cette importante institution canadienne-française.

DEBUTS DIFFICILES

M. Gravel a démontré avec quelles difficultés les promoteurs de cette entreprise ont eu à faire face, au point de vue financier en particulier. Après avoir occupé des locaux en divers endroits de Montréal, les facultés ont été centralisées il y a plus d'un quart de siècle dans les vastes édifices construits sur les flancs du Mont-Royal. Le conférencier a aussi fait une revue des professeurs éminents qui sont passés sur les chaires de l'Université de Montréal depuis sa fondation. Pour son exposé, M. Gravel a été secondé par M. Albert Ricard, directeur administratif de

l'Association des diplômés de l'Université de Montréal.

NOUVEAUX MEMBRES

Présenté par M. Gérard Raymond le conférencier a été remercié par M. Léonard Forand. Des renseignements supplémentaires ont été donnés par M. Pierre Gravel sur la section thermo-nucléaire organisée il y a quelques années à l'Université de Montréal et où étudient des intéressés venant de plusieurs pays du monde. Au cours de la même manifestation chez les Richelieu de Plessisville, M. Jean-Denis Mauger, président, a accueilli quatre nouveaux membres dans les rangs du mouvement. Une activité mixte est au programme pour le prochain souper-causerie du club.

Corsetière diplômée

"Spencer" ou Spirella". Nous avons de GRANDS SPECIAUX dans les vêtements de base faits sur mesures. Demandez nos prix ou venez nous voir.

Mme Yvonne Brochu

66, rue Gaulin - Tél. 364-5370, PRINCEVILLE, P.Q.

RE-OUVERTURE

DU MAGASIN

"Au Petit Salon"

1506 ave St-Louis — — — Tél. 362-7674

PLESSISVILLE, P.Q.

(Mme Gilberte Rousseau, propriétaire)

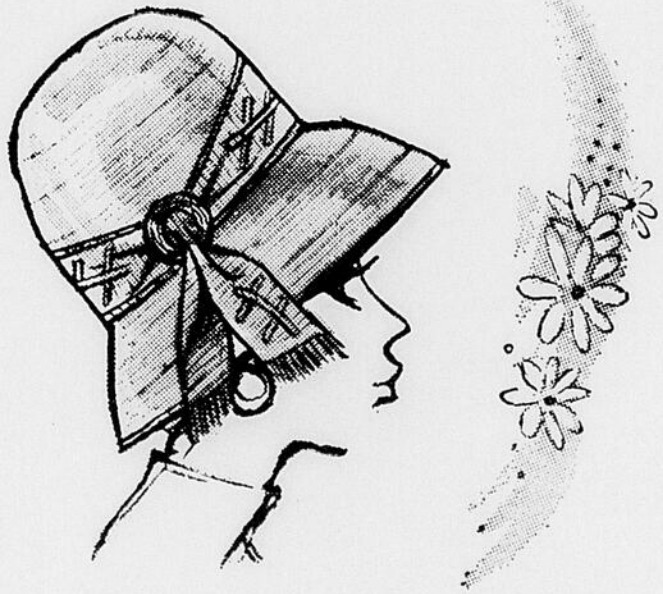

NOUVEAUTÉS PRINTANIERES...

CONFECTIONS
ET
REPARATIONS
DE CHAPEAUX

Pour la Mariée: voiles... Diadèmes...
Gants "Perrin", etc.

Un CADEAU sera donné avec tout achat de \$5.00 et plus

Aussi écoulement de marchandises à prix de
GRAND RABAIS

Un lot de chapeaux à \$5.00

Nous attendons votre visite

"Au Petit Salon"

1506 ave St-Louis — Tél. 362-7674

Mme Gilberte Rousseau, propriétaire

PLESSISVILLE, P.Q.

Remerciements de l'Union Musicale

L'Union Musicale tient à remercier ceux qui, jusqu'à maintenant, ont souscrit à leur demande.

Aidez-nous à maintenir une organisation presque centenaire qui doit se renouveler continuellement pour assurer sa survie.

Souscrivons généreusement.
Filature Plessis Ltée
Banque Canadienne Nationale
Boutin Express Inc.
Chevaliers de Colomb
Fournier Shoes Inc.
Prod. Sucre d'Erable du Québec
Fournier T. Ant. Ltée
Lionel Fortier Nettoyeur
Dr Gabriel Giguère
Raymond Henri
Geo. H. Lemieux Ltée
Presbytère St-Calixte
J. A. Forand
Belle-Isle & Goulet Inc.
Plomberie Fernand Breton
Dr Jules Cantin
Paul Maurice Jutras
Presbytère N.-D. de Fatima
Dr Bertrand Savoie
Geo. Dupont
Tétreault & Tétreault
Rosaire Michel
Josaphat Morneau
Théâtre Colonial
La Librairie Poulin
La Feuille d'Erable.

Att.: Prochaine danse le 6 avril à l'Hôtel de Ville de Plessisville. Pour réservation, téléphonez à 362-2200.



DES FLEURS

pour toutes occasions

Fleurs en pot, fleurs coupées, arrangements de toutes sortes, bibelots, gerbes, couronnes,

Tél. 362-7567

Fleuriste Plessis

1735 St-Calixte
Plessisville, P.Q.

UBALD PELLERIN, prop.

Adoucisseur
d'eau
SOUTHERN
à triple action

Seulement 3c la tonne
pour adoucir votre eau
automatiquement

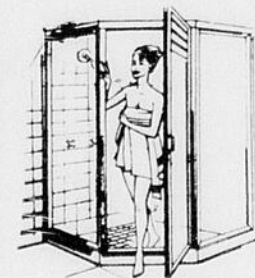

EXACT...

Lorsque vous possédez un
adoucisseur 100% automatique

L'EAU

se régénère durant votre
sommeil.

L'adoucisseur Southern dans votre foyer
signifie des économies considérables
dans vos poches



- FACTURES de lessives réduites, vêtements plus propres et plus durables.
- LES ALIMENTS conserveront leurs valeurs nutritives. Le café conserve son arôme.
- LES FRAIS de réparation de la plomberie et chauffage éliminés.
- TOUT CECI... pour aussi peu que \$300.00.

Pour plus de renseignements, consultez votre seul agent autorisé "SOUTHERN"

FERNAND BRETON INC.

839, avenue St-Louis — Tél. Bur. 362-2432 — Rés. 362-7926

PLESSISVILLE, P.Q.



HEURES D'AFFAIRES

Lundi 1 p.m. à 6 p.m.
Mardi 8 a.m. à 6 p.m.
Merc. 8 a.m. à 6 p.m.
Jeudi 8 a.m. à 6 p.m.
Vend. 8 a.m. à 10 p.m.
Samedi 8 a.m. à midi

Magasin CO-OP

ORANGES JAFFA

d'Israël, sans pépin
Gr: 123

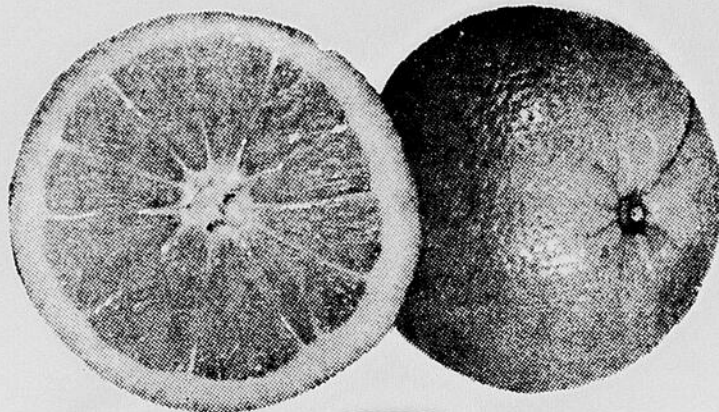

la douz.

59¢



JUS de TOMATES CO-OP

Btes 48 oz

29¢

CAROTTES

Californie E.U.
Cello 5 lbs

.59

ECHALOTES

Californie

3/29

CÉLERI

Californie Gr: 24

.19



CHEEZ WHIZ DE KRAFT

32 oz

\$1.29

SPECIALS de la SEMAINE



CRÈME GLACÉE

CO-OP

3 chopines

.59



MARGARINE

CO-OP

1 lb

.27



ALLUMETTES

CO-OP

Pqt 50 livrets de .01

.19

AUTRES SPECIALS

BLÉ D'INDE

CO-OP

EN GRAINS
12 oz

2/.49

NOURRITURE POUR CHIENS

CO-OP

Bte 15 oz

4/.49

MÉLASSE

CO-OP

52 oz

.47

BEURRE D'ARACHIDES

CO-OP

Jarre 24 oz

.65

CHIPS AHOY

chocolat de Christie. 16 oz ou
CHOCO NOIX GLACE de Christie 14 oz au choix - le sac

.49

GATEAUX VACHON

"Princesse Miniature"

12 mcx

.45

BREUVAGES ALLEN

orange, raisin ou punch

48 oz

3/\$1.00

GELEE

Shirriff

Pqt 3 oz

6/.65

MELANGE A GATEAUX

Robin Hood

Bte 19 oz

3/\$1.00

GLACAGE A GATEAUX

Robin Hood vanille ou chocolat

Bte 6 oz

.29

BISCUITS

Ritz

Bte 1 lb

.49

CATSUP VERT

Habitant

SAUCE B.B.Q.

Cordon Bleu - .02 off

VIANDES SANDWICH

Cordon Bleu, veau-jambon, langue, veau-porc-poulet, veau-bacon-tomates
Au choix

SERVIETTES

DE TABLE Luncheon de Kleenex

KOTEX

régulier, super ou slenderline

Bte 1

CIRE EN PATE

SUCCES Super blanche .08 off

PATE DENTIFRICE

Stripe Format régulier

THÉ SALADA PRIOR PARK

100 sachets

.69



Notre seul désir est de vous bien s

P de Plessisville Tél.: 362-7384

CO-OP

Les viandes à leur meilleur chez... Co.op

STEAK DE RONDE



DE BOEUF
Canada Choix
Une économie
CO-OP
La livre



89¢

STEAK DE BOEUF HACHE 90% maigre lb	.89	BOEUF RÔTI DE HAUT DE COTES désossé et roulé lb	.89
STEAK OU RÔTI DE BOEUF D'ENTRECOTE lb	.89	BOEUF RÔTI DE PALETTE genre Pot-au-feu lb	.55
STEAK T-BONE OU PORTERHOUSE lb	\$1.09	CRETONS GANO 12 oz	.67
BOEUF RÔTI DE GROUPE pleine ou 1ère coupe lb	.89	TETE FROMAGEE BILOPAGE 12 oz	.43
BOEUF RÔTI DE CÔTES COURTES, os enlevés lb	.65	MORUE SALÉE lb	.29
SAUCISSE FUMÉE LEGRADE lb	.55	STEAK DE FLÉTAN Cello 3 tranches lb	.79
SAUCISSE FRAICHE de votre boucher lb	.59	ÉPERLAN ÉTÉTÉ Prêt pour la cuisson lb	.29



EAU DE JAVEL
CO-OP
Gallon 128 oz

.49



SOUPE CATELLI

Poulet et Nouilles
deshydratée

Bles 2 env.

4 / 89¢



POUDRE À LESSIVE

BREEZE

(Serviettes de bain gratis)
Format familial

\$1.79



BREEZE
(Débarbouillettes gratis)
Format régulier bte **.49**

SAUCISSAGES

SAUCISSE VERT 24 oz **.43**

SAUCISSE B.B.Q. Bleu - .02 off 14 oz **.27**

SAUCISSE SANDWICH Bleu, veau-jambon, veau-porc-poulet ou saumon-tomates 7 oz **2 / .69**

SAUCISSE PIETTES (Lunchon mex) 75's **.29**

SAUCISSE X, super ou fine Bte 12's **2 / .89**

SAUCISSE EN PATE Super blanche 1 lb **.59**

SAUCISSE DENTIFRICE régulier 3 / \$1.00

rien servir

ATTENTION



Futurs Mariés

VISITEZ NOTRE DEPARTEMENT DU MEUBLE

AU MAGASIN CO-OP

Demandez au personnel, il s'en fera un plaisir

PAPIER DE TOILETTE

BALLET

Blanc ou couleurs

4 rouleaux



.55

AU DETAIL PEE-WEE



● Lors de la mise au jeu du détail Pee-Wee à Plessisville. Sur cette photo on remarque: M. Raymond ROULLIER, Philicien BERGERON, les capitaines Marc BELLEMARE, Jean ROULLIER, Raymond HAINSE, vice-président du Centre des Loisirs, Gaétan AUBRE, directeur du Centre et responsable du hockey au cours de la saison.
(Photo Studio Boulanger, Plessisville)

La saison de hockey terminée au Centre des Loisirs

La saison de hockey au Centre des Loisirs s'est terminée de façon brillante, couronnant les Pingouins champions de la catégorie Pee-Wee, les Canadiens, champions de la catégorie Mosquitos.

Voici les différents pointages des séries semi-finales et finales:

Semi-finale, A:
Seals 4 - Flyers 0
Semi-finale, B:
Pingouins 4 - Blues 0
Grande finale:

Seals 3 - Pingouins 4 après deux périodes supplémentaires.

La Direction du Centre des Loisirs, le Comité de Hockey ont attribué des trophées aux joueurs qui se sont distingués au cours de la saison, par l'habileté au jeu et l'esprit sportif.

PEE-WEE

Le meilleur gardien de buts: Jacques Houde.

Joueurs les plus utiles à leur club respectif: Pour les Flyers,

Jacques Rouiller; Pingouins: Jean Rouiller; Blues: Réal Caouette; Seals: Gilles Turcotte
Le joueur par excellence dans la catégorie Pee-Wee: Jocelyn Beaudoin.

MOSQUITOS

Le meilleur gardien de buts: Jacques Simoneau.

Joueur le plus utile au club Canadiens: Jacques Dien; au Boston: Jean Provencher; au Toronto: Marcel Bélanger; au Chicago: Ferguson Provencher.
Joueur par excellence dans la catégorie Mosquitos: Alain Rouiller.

CLASSEMENT DE LA SAISON REGULIERE CHEZ LES PEE-WEE

	P.J	P.G	P.P	N	Pts
*Flyers	7	4	2	1	9
Pingouins	7	2	1	4	8
Seals	7	2	2	3	7
Blues	7	2	3	2	6

*Flyers champion.

CHEZ LES MOSQUITOS

	P.J	P.G	P.P	N	Pts
*Canadien	7	6	1	0	12
Boston	7	3	3	1	7
Toronto	7	2	3	2	6
Chicago	7	1	5	1	3

*Canadien champion.

La Direction du Centre des Loisirs ainsi que le Comité de Hockey félicitent tous les jeunes qui se sont inscrits dans les différentes ligues au cours de la saison, et nous espérons vous retrouver tous en pleine forme au début de la prochaine saison.

Ligue Commerciale du Centre des Loisirs

COOP LYSTER

E. Beaudoin	169
V. Fournier	128
Y. Boilard	177
P. Fournier	155

LIB. POULIN

J. P. Pouliot	123
G. Lamontagne	113
J. C. Guillemette	140
D. Roy	146

MATERIO PLESSIS

S. Tanguay	118
P. Fournier	135
L. Beupré	115
E. Tanguay	164

REST. LE PHARE

R. Turgeon	113
M. Lainé	156
D. Bédard	140
F. Nolet	136

QUINC. SOMERSET

R. Cusson	130
G. A. Fournier	118
C. Roger	146
R. Gallant	151

BARBIER MODERNE

N. Michaud	134
Ph. Roy	102
D. Desrochers	149
L. Beudet	166

POSITION DES EQUIPES

Matério Plessis	24	29
Coop Lyster	24	27
Barbier Moderne	24	21
Lib. Poulin	24	16
Rest. Le Phare	14	16
Quinc. Somerset	24	15

Trois plus hauts triples	
L. Beudet	546
E. Tanguay	533
M. Lainé	509

Trois plus hauts simples	
L. Beudet	211
E. Tanguay	193
S. Tanguay	188

Trois plus hautes moyennes	
Y. Boilard	177
L. Beudet	166
E. Tanguay	164

Simple de l'année	
L. Beudet	245

Triple de l'année	
L. Beudet	572

Angoisse

Page 5



NOUS SOMMES ACHETEURS

de bois franc et billes de longueur de 27 pouces et grosseur de 10 pouces et plus. Pour plus de détails s.v.p. communiquer avec nous

National Box and Lumber Co. Ltd

1819, rue Ste-Anne
Tél. 362-2560
Plessisville, P.Q.

PHARMACIE J.-D. BERNIER

1590 avenue St-Louis-Plessisville, P.Q.

Tél:
362-7677

PRESCRIPTIONS

PRODUITS DE BEAUTÉ
Lancôme de Paris



Pour tous vos

PLACEMENTS

- Obligations
- Fonds Mutuels
- Actions

Consultez

Henri-P. Dion

1177, St-Calixte — 362-2669
1548, rue St-Louis
Tél. 362-2450
PLESSISVILLE

Grenier, Ruel & Cie Inc.

Valeurs de Placement
Québec, P.Q.

Le Bureau des Renseignements Agricoles contrôle la rentabilité

Des compilations sont en cours au Bureau des renseignements agricoles de Plessisville sur la rentabilité des fermes. Le contrôle de cette rentabilité est rendu possible par l'organisation d'un système de comptabilité sur 30 fermes progressives de Plessisville et de Ste-Sophie de Mégantic. Ce service a pour but principal de déterminer de façon aussi précise que possible la moyenne des revenus des exploitations agricoles de la région. Le travail de compilation est dirigé par M. Alain Mayer. M. Mayer est chef du bureau de

Plessisville des renseignements agricoles depuis la retraite de M. Wellie Timmermans, il y a quelques semaines.

HEURES DE SERVICE DE MACHINERIES

Le personnel du Bureau des renseignements agricoles de Plessisville travaille sur l'application des nouvelles politiques concernant les heures de services octroyées par le Gouvernement du Québec pour les béliers mécaniques loués pour travaux d'égouttement, d'amélioration, etc. La limite régulière est de 30 heures par année par ferme

mais du supplément peut être obtenu si certaines conditions sont remplies. Ces conditions consistent principalement à la préparation d'un plan de ferme, plan dont le Bureau des renseignements agricoles a besoin pour les directives à donner. Ce plan doit indiquer les améliorations projetées pouvant être réalisées par étapes, en plusieurs années. Le service pour ces heures supplémentaires est donné durant la période comprise entre le 10 juin et le 10 septembre.

AUTRES TRAVAUX EN COURS

Depuis le début de la présente année le personnel du Bureau des renseignements agricoles de Plessisville a participé aux travaux des assemblées générales annuelles des Sociétés coopératives agricoles de la région. A ces occasions, diverses politiques du Ministère provincial de l'Agriculture ont été portées à l'attention des coopérateurs. Industrie laitière, élevage, grande culture services spéciaux sont maintenant à l'ordre du jour sur le programme de travail du per-

sonnel du Bureau des renseignements agricoles de Plessisville. M. Alain Mayer, agronome, et son principal collaborateur, M. Camille Croteau, technicien agricole, sont à la disposition des cultivateurs de tout le bas du comté de Mégantic, région qui est desservie par le Bureau des renseignements agricoles de Plessisville.

Tristesse
Page 5

Le sens des responsabilités

Ça n'est pas mon affaire, que les autres s'arrangent". Chaque fois que l'on dit ces mots, c'est une miette de liberté qu'on laisse tomber.

Le seul responsable, c'est moi.

Avoir le sens des responsabilités, c'est être un individu fier, indépendant, capable d'exprimer librement son point de vue.

On dit "Que le gouvernement s'occupe de ceci, qu'il s'occupe de cela..." mais songe-t-on sérieusement que le gouvernement c'est vous et moi... qui payons le gros prix sans avoir le choix.

Avoir le sens des responsabilités, c'est vouloir être le maître de son destin. C'est prendre ses décisions, c'est exprimer son opinion sans se servir des autres comme paravent.

Avoir le sens de ses responsabilités, c'est refuser à chaque minute de se transformer en serviteur d'un Etat trop fort; c'est aussi se tenir les deux pieds solidement à terre.

Message de

LA CHAMBRE DE COMMERCE DE LA PROVINCE DE QUÉBEC
EN COLLABORATION AVEC VOTRE HEBDO

CONVERSION DE 1 POUR 1 AVEC LACTIVO

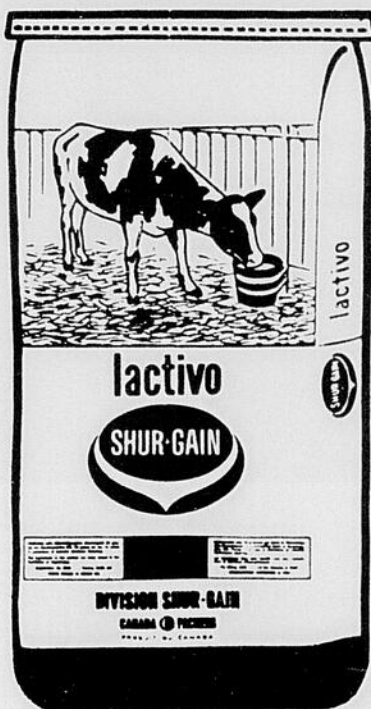

Produisez des veaux de lait "bons à choix" de 200 à 225 livres en 7 à 9 semaines avec moins de 150 livres de Lactivo.

Consultez-nous au sujet du régime SHUR-GAIN pour les veaux de lait.

VENDEUR AUTORISÉ:

W.A. LAMONTAGNE LTÉE

Marcel Collin, gérant

2042 ave St-Laurent, tél. 362-2050

Plessisville, P. Que.



pour les veaux



Futurs Mariés

UN JOUR, BIEN TOT VOUS VOUS MARIEREZ ! AUTANT QUE POSSIBLE VOUS DESIREZ QUE VOTRE FOYER SOIT UN PETIT NID D'AMOUR... MAIS PAS A UN PRIX EXTRAVAGANT ET POURTANT VOUS RECHERCHER LA QUALITE. TOUT ÇA C'EST NORMAL. NOUS VOUS COMPRENONS, NOUS VOUS APPROUVONS ET C'EST POURQUOI TOUS DEUX ETES INVITES A PASSER UNE SOIREE CHEZ NOUS.



Qui possède les appareils Inglis vous vantera les avantages d'Inglis

Les lessiveuses et sécheuses automatiques les plus vendues au Canada

Pour tous renseignements... n'hésitez pas, téléphonez-nous à 362-2696

Nous vous invitons à venir voir notre assortiment.



5 MODELES — 5 GAMMES DE PRIX

LE JOUR
362-2696

ALBERT DUBUC & FILS LTÉE

1769 St-Calixte — Plessisville

NOTRE SERVICE EST LA BASE DE NOTRE COMMERCE

LE SOIR
362-2264

Au Cinéma et à la Télévision

EXPLICATIONS

La valeur humaine et chrétienne du film est indiquée après le dernier tiret. A la fin du texte s'ajoute, quand il y a lieu, la convenance pour les jeunes: (e) enfants; (a) adolescents.

Les chiffres placés immédiatement à côté du titre réfèrent à la valeur artistique: (1) chef-d'œuvre; (2) remarquable; (3) très bon; (4) bon; (5) moyen; (6) médiocre; (7) minable. Ces explications sont pour remplacer la signification des cotes morales.

AU COLONIAL

"Les trois Visages de la Peur" (A.R.) Film d'horreur
 "Le diabolique Docteur 'Z'" (A.R.) Drame d'horreur
 "Galia" (P) Drame psychologique
 "Existe-t-il encore des Anges?" (D) Comédie

AU PLESSIS

"Sans Foi ni Loi" (A) Western
 "Madame 'X'" (A.R.) Mélodrame
 "Alerte à toutes les Polices" (6) Drame policier
 "L'Incompris" (4) Drame psychologique

A LA TELEVISION

CANAL 4

Jeudi, 21 mars:

1 h. 30 "Monsieur Fabre" (4) Film biographique. Aussi canal 11

Vendredi, 22 mars:

1 h. 30 "La Fièvre monte à El Pao" (4) Drame. Aussi canal 11

7 h. 30 "Romance inachevée" (4) Biographie romancée (a)

8 h. 30 "L'Homme aux mille Visages" (4) Drame biographique. Aussi canaux 11 - 7 - 13.

Samedi, 23 mars:

8 h. "Le Miracle des Loups" (4) Film de cape et d'épée. Aussi canal 11

4 h. 30 "Le Testament d'Orphée" (3) Fantaisie poétique. Aussi canal 11

11 h. 15 "Le Rendez-Vous de Minuit" (3) Drame psychologique Canal 11

Dimanche, 24 mars:

11 h. 30 a.m. "Le Chat Botté" (4) Conte féérique (e)

Lundi, 25 mars:

11 h. 30 a.m. "Deux lettres anonymes" (4) Drame de guerre

11 h. 35 "Elle n'a dansé qu'un seul été" (4) Drame. Aussi canal 11

Mardi, 26 mars:

11 h. 35 "Les Amants crucifiés" (2) Drame. Aussi canal 11

Mercredi, 27 mars:

11 h. 30 a.m. "La jeune Folle" (4) Drame. Aussi canal 11

9 h. 30 "Torpilles sous l'Atlantique" (4) Drame de guerre (a)

CANAL 10

Jeudi, 21 mars:

12 h. 30 jour "Le Dos au Mur" (4) Drame

Vendredi, 22 mars:

12 h. 30 jour "Les Suspects" (4) Film policier (a)

(4) Film policier (a)

Dimanche, 24 mars:

1 h. 30 "Ali-Baba et les quarante Voleurs" (4)

Lundi 25 mars:

2 h. "Action immédiate" (4) Drame d'espionnage

11 h. 15 "Casablanca" (4) Drame

Mardi, 26 mars:

12 h. 30 jour "Le Café du Cadran" (3) Drame

Mercredi, 27 mars:

12 h. 30 jour "Mon Phoque et Elles" (4) Comédie

CANAL 7

Jeudi, 21 mars:

11 h. 35 "Une Poignée de Neige" (3) Drame

Samedi, 23 mars:

11 h. 35 "A 23 Pas du Mystère" (4) Film policier (a)

(Ce n'est pas un oubli, tous les autres films sont 5-6.

Bijouterie Pelletier

1457, ave St-Edouard, à Plessisville

Montres — Bagues — Bijoux

Caméras — Ciné-caméras — Projecteurs

Ecrans — Films — Lampes et cadeaux

Tél. 362-2667

— Edifice Pelletier

LA SEMAINE D'EDUCATION A PLESSISVILLE

Membres du panel à la rencontre "Parents-Enseignants-Etudiants" au Collège de Plessisville, le 4 mars



● De gauche à droite: M. Louis Lambert, i.d., animateur, Mlle Louise Lemieux (étudiants), M. Marc Deschênes, M. Laurent Therrien, courtier d'ass. (Parents), Mlle Lorraine Morin, i.d. (Enseignants), Mlle Lisette Vachon, i.d. Présidente du Comité de la Semaine de l'Education. Environ 500 personnes ont participé à cette soirée.

Soirée éducative et culturelle à l'Ecole de Métiers de Plessisville mercredi le 6 mars



● Une assistance de plus de 600 personnes ont apprécié vivement le témoignage de quelques personnalités locales dans le cadre des activités de la Semaine de l'Education. Dans l'ordre: M. Georges Larochelle, animateur de la soirée. M. Claude Véraquin, (témoignage de l'homme d'affaire). Mme Jules Cantin, (témoignage de l'adulte). Mlle Lise Vachon, i.d., Présidente de l'Organisation de la Semaine. Mme Gilles Baril, (éducation: corps intermédiaires). M. Gérard Bédard, (participation du travailleur). La seconde partie de la soirée comprenait le magnifique spectacle des "Fantaisistes" de Québec. Ils furent longuement applaudis.

Nos enfants ont eu leur part durant la semaine de l'Education

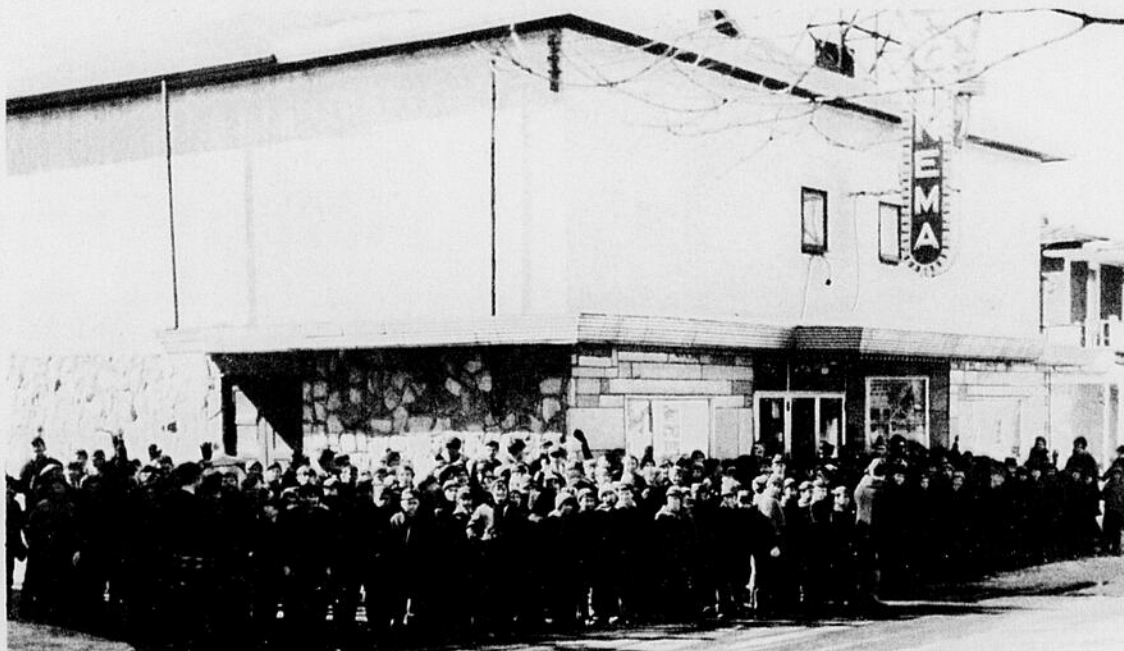

● Voici un des nombreux groupes d'élèves qui ont assisté à la présentation d'un film au Cinéma Plessis dans le cadre des activités de la semaine. Environ 3,400 enfants des écoles pri-

maires et secondaires ont bénéficié d'une permission spéciale de nos autorités scolaires, les 7 et 8 mars.

30,000

EMPLOYÉS DE L'ÉTAT



Quelques délégués du syndicat des fonctionnaires au congrès de novembre dernier.

On a tous la fierté de son travail. Il n'y a rien de plus déprimant que de travailler dans une entreprise mal organisée, où on ne peut donner son plein rendement. Le gouvernement, c'est la plus grande entreprise du Québec, mais c'est hélas une entreprise bien mal organisée, où on doit frapper à dix portes avant de trouver la bonne. Aussi les 30,000 employés du gouvernement ont-ils résolu de changer la situation, pour avoir eux aussi la fierté de leur travail, qui est de bien servir la population. Ils se sont donné un moyen, le syndicat, grâce auquel ils abaissent chaque jour davantage les cloisons que le jeu des intérêts politiques a élevées entre les différents services administratifs. Le premier ministre a souvent reconnu que la pression syndicale est indispensable pour forcer le gouvernement à moderniser son administration. **Un premier ministre et 30,000 employés de l'État ne peuvent avoir tort.**

30,000 EMPLOYÉS DE L'ÉTAT QUI SONT-ILS ? REGARDEZ À LA TÉLÉVISION

Montréal	CFTM-TV	samedi	3h. 30 p.m.
Québec	CFCM-TV	samedi	10h. 15 p.m.
Sherbrooke	CHLT-TV	vendredi	11h. 30 p.m.
Chicoutimi	CJPM-TV	vendredi	10h. 30 p.m.
Trois-Rivières	CKTM-TV	samedi	6h. 00 p.m.
Rouyn	CKRN-TV	mercredi	6h. 30 p.m.
Rimouski	CJBR-TV	lundi	6h. 00 p.m.
Jonquière	CKRS-TV	samedi	6h. 00 p.m.
Rivière du Loup	CKRT-TV	samedi	6h. 30 p.m.
Matane	CKBL-TV	vendredi	6h. 30 p.m.
Carleton	CHAU-TV	mercredi	7h. 30 p.m.

"La Feuille d'Erable"

CARTES PROFESSIONNELLES

CAS URGENTS
Si votre médecin n'est pas là.
appelez à l'hôpital - - Tél: 362-7351

Tél. 362-2127

Dr Raymond Charron
Médecin - Chirurgien
PLESSISVILLE, P.Q.
L'AVANT-MIDI A L'HOPITAL
Bureau: 2 h. à 4 h. p.m. excepté le mercredi et le samedi
Le soir: de 7 h. à 9 h. le lundi et vendredi seulement

Tél. 362-2224

Dr Jules Cantin
MEDECIN - CHIRURGIEN
PLESSISVILLE, P.Q.
Heures de bureau: avant-midi à l'hôpital
Après-midi 1 h. 30 à 4 h. — Soirée: 7 h. à 9 h.
les lundi et vendredi
Pas de bureau le mercredi et le samedi à partir de midi

Tél. Bureau: 362-7157 Résidence: 362-3203

Dr Bertrand Savoie
MEDECIN - CHIRURGIEN
PLESSISVILLE, P.Q.
Bureau a.m.: 11 h. à midi — p.m.: 2 h. à 4 h.
(excepté mercredi et samedi)
Soir: 7 h. à 9 h. les lundi et vendredi seulement

Tél. 362-2655

Dr Jules Boisvert
MEDECIN - CHIRURGIEN
1628, Avenue St-Louis Plessisville, P.Q.
Heures de bur.: 11 h. à midi - 2 à 4 h. p.m. - 7 à 9 h. p.m.
les lundi et vendredi
Pas de bureau le mercredi et le samedi à partir de midi

Dr Gabriel Giguère
SPECIALISTE EN CHIRURGIE GENERALE
Certifié du Collège des Médecins et Chirurgiens de la
Province de Québec et du Collège Royal du Canada
Sur rendez-vous: Lundi en soirée
Mardi après-midi
Jeudi après-midi
(aucun changement les autres jours)
1578, Ave St-Edouard, Tél. 362-7777, Plessisville, P.Q.

Tél. Bur.: 362-3272 Rés. 362-3307

Dr Gilles Bilodeau
MEDECIN
Bureau tous les jours de 2 h. à 5 h. p.m.
Sauf le mercredi
Lundi soir et vendredi soir de 7 h. à 9 h.
1457, ave St-Edouard — Plessisville

Tél.: 362-2728

Dr Joseph Bélanger
MEDECIN - VETERINAIRE
1253, avenue St-Louis Plessisville, P.Q.
(Bureau 24 heures par jour)

C. Benoit Chartier,
Notaire, B. A. LL. L.
Cessionnaires des greffes des notaires
L. R. GUILBAULT (1900-1933)
C. E. GOSSELIN (1894-1945)
CHS-EUG. GOSSELIN (1933-1954)
1578, Ave St-Edouard - Plessisville, P.Q. - Tél. 362-2152

GASTON TÉTREAU
B.A., N.P.
(1922 - 1967)

Jean Tétreault
B.A., LL.B., STG. D.
notaire
Syndic licencié
(362-7314)
1588, AVE ST-LAURENT
PLESSISVILLE, QUE.

L.-A. PARADIS, N.P.
(1898 - 1949)

ASSOCIÉ
RAYMOND GUY
B.A., LL.B.

BUREAU À
INVERNESS
(453-2200)

QUÉBEC
(529-4119)

Rés.: 362-7294 — Bur.: 362-7261 — C.P. 248

Jacques Gagné
B.A., LL.L. Avocat et Procureur
1768-A rue St-Calixte Plessisville
Edifice J.E. Bourque & Fils Ltée
HEURES DE BUREAU
Tour les jours: 9:00 à 12:00 heures
2:00 à 5:00 heures
Fermé le samedi toute la journée.

Soir: Vendredi de 8.00 à 9.00 heures.

Moisan & Bellavance
AVOCATS ET PROCUREURS
1628, Avenue St-Louis 362-7929 Plessisville
HEURES DE BUREAU
A PLESSISVILLE { Mercredi p.m.: 2 h. à 5 h.
sans rendez-vous { Vendredi p.m.: 2 h. à 5 h.
et le soir 7.30 à 9.30
AUTRES JOURS SUR RENDEZ-VOUS SEULEMENT
Arthabaska: tous les jours 9 h. a.m. à 5 h. p.m.

JEAN-BERCHMANS
Gagnon
ARCHITECTE
M.A.A.R. & DIPLOMÉ DES BEAUX ARTS - M.R.A.I.C.
97-NOTRE-DAME-SUD-THETFORD-MINES-P.Q.
TELEPHONE: BUREAU - FE: 57515 - RESIDENCE - FE: 5202

INGENIEUR - CONSEIL
EDOUARD LAIR
1480 rue Savoie, Plessisville
C.P. 1510 — Tél. 362-7175
56, rue Fusey, Cap-de-la-Madeleine
125, rue Notre-Dame, Nicolet

TEL. 362-2621

Dr Jacques Baron
MEDECIN-VETERINAIRE
1585 AVE MARCOUX PLESSISVILLE, P.Q.

Docteur
Armand Charest
Chirurgien - Dentiste
1667, Avenue St-Louis
Tél. 362-2321
PLESSISVILLE, P.Q.

Dr M. Morin
Chirurgien - Dentiste
1582, ave St-Laurent
Tél. 362-2083
PLESSISVILLE, P.Q.

Dr G. Pelletier
Chirurgien - Dentiste
1457, ave St-Edouard
Tél. 362-7016
PLESSISVILLE, P.Q.
HEURES DE BUREAU:
Sur rendez-vous, de 9 h. à midi
de 1 h. 30 à 5 h.
Lundi soir: 7 h. à 9 h.
Vendredi soir: libre

Argent à prêter
Obligations... Actions...
Fonds Mutuels... Aussi, placements ou emprunts sur hypothèques ou autres garanties. Consultez-nous.
J. AIME GOSSELIN
C.P. 14 — Tél. 362-2130
1415, rue Savoie
Plessisville, P.Q.
(Lagueux, Desrochers Ltée)

Fourrures
Si vous desirez faire l'achat d'un manteau de fourrure ou bien faire REPARER celui que vous possédez actuellement consultez-nous. NOUS LOUONS aussi cape de fourrure pour toutes occasions. Demandez nos prix.
Mme Jacques Roger
Tél.: 362-7104
1575, Avenue Bélanger
PLESSISVILLE, P.Q.

Placements
● ACTIONS
● OBLIGATIONS
● FONDS MUTUELS
Consultez

J. DENIS BÊLIVEAU
Placements
Administration de Portefeuille
752-6822
Edifice Continental
117 N.-Dame-Est, Victoriaville
Cliche & Associés Ltée
Courtiers de placements

Municipales ou scolaires 7 1/2 %
Int. commerciales ou industrielles 8 %

"La Feuille d'Erable"

Tél. 362-7049 — Plessisville

Tarif et conditions des annonces classées :

Minimum: \$1.25 par insertion de 25 mots, ou moins. Chaque mot supplémentaire trois sous. Toute annonce classée doit être payée avant publication.

Trois annonces ou plus, minimum \$1.00 par insertion.

LOGIS A LOUER

Logis de quatre pièces, plus chambre de bain, courant 220 libre immédiatement. S'adresser à ALPHONSE TOURIGNY, 1338 avenue St-Louis, tél. 362-7716, Plessisville.

(N. 2 nov. 67 J.)

PROPRIETE A VENDRE

Très belle propriété, comprenant sept logis, située rue Savoie, à Plessisville. Bon placement, bon revenu. S'adresser à: JULES DICKNER, 1498 rue Savoie, tél. 362-2591, Plessisville.

(N. 21 sept. 67 J.)

A LOUER

Logis de 2½ appartements. Chauffé et meublé. Eau chaude fournie. S'adresser à M. CHARLES GERMAIN, 2019 rue Fortier, tél. 362-2110, Plessisville.

(N. 25 janv. jno)

A LOUER

Logis de trois pièces et demie, peinturé à neuf. Situé 1771 ave St-Louis. Libre immédiatement. S'adresser à ALAIN MAYER. Tél. 362-7965, Plessisville.

(N. 1er fév. 58 jno)

CHEVAL A VENDRE

Cheval rouge, race Percheron. Agé de 12 ans, pèse environ 1800 lbs. Idéal pour érablière. Prix \$400. S'adresser: MAURICE NEAULT. Tél. 385-4336. Lourdes, Cté Mégantic.

(N. 7-14-21 mars 68)

SPECIAUX... SPECIAUX

Sous-vêtements pour toute la famille, 3 morceaux pour \$1.00. Matériel à la verge au prix de 3 verges pour \$1.00. Aussi autre matériel à 1c le pouce. Sur tous les pantalons pour hommes, femmes et enfants. Escompte de 20%. Toujours d'autres grands spéciaux en magasin. Mme J.-BAPTISTE LABRIE, 1577 ave. St-Charles (Près de l'Hôpital) Tél. 362-2744, Plessisville.

(N. 7 mars jno)

JUMENT A VENDRE

Jument noire de 6 ans, très docile. Race Percheron pèse environ 1500 lbs. Prix \$400. (Inutile d'appeler si l'on ne veut pas payer ce prix). S'adresser l'avant-midi à ROMEO NEAULT, tél. 385-4326. Lourdes, Cté Mégantic.

(N. 7-14-21 mars 68)

LAVAGE DE PLANCHERS

M. Armand Breton offre ses services pour lavage de planchers de toutes sortes, avec machine des plus modernes. S.v.p. appeler à l'heure des repas, à ARMAND BRETON, tél. 362-3065, Plessisville.

(N. 9 nov. 67 J.)

LOCAL A LOUER

Local de 30 x 60 situé à 2133 avenue St-Louis à Plessisville. Pouvant servir d'entrepôt. Salle échantillon ou manufacture. Libre immédiatement. Aussi chambre et pension. S'adresser à: Mme ARNODL DUMAS, 2133 avenue St-Louis. Tél. 362-2175, Plessisville.

(N. 7 mars 68)

TERRAIN A VENDRE

Magnifique terrain de 125 x 185 situé sur l'avenue du Collège, à Plessisville. S'adresser à GEORGES LEMIEUX, tél. 362-2311 ou 362-3173, Plessisville.

(N. 7 mars 68 Ju)

CHAMBRES A LOUER

S'adresser à: BENOIT HOUE, 1505, avenue St-Joseph, Tél. 362-2344, Plessisville

(N. 7 mars 68 J)

LOGIS A LOUER

Logis situé à 1606, avenue St-Louis, à Plessisville, de quatre pièces, plus chambre de bain, courant 220, à l'étage supérieur du Magasin de M. Jules Cyr. S'adresser à: JEAN-PAUL DEMERS, 320, Lowell Street, Lawrence, Mass. U.S.A.

(N. 14 déc. 67 J.)



TELEVISION A VENDRE

Télévision portative de marque "Electrohome", 21 pouces, six mois d'usage seulement. Prix exceptionnel. S'adresser à GAETANE RUEL, 1934, avenue Bélanger, tél. 362-3206, Plessisville, P.Q.

(P. 7-14-21 mars 68)

ROBE DE MARIEE

Robe de mariée avec voile et traîne grandeur 12 ans. S'adresser le soir seulement à Mme RONALD TOURIGNY, tél. 389-5450, Ste-Anastasia

(P. 7-14-21 mars 68)

TERRAIN A VENDRE

Terrain de 90' x 100'. Coin Marcoux et St-Jean. Face au Collège. S'adresser à G.G. RAYMOND, tél. 362-2361, Plessisville.

(P. 7-14-21-28 mars 4 av. 68)

MANUFACTURE A VENDRE

Avec outillage complet de machinerie de première classe et en parfait état pour ouvrage de menuiserie en général et avec chaufferie et chauffage à la vapeur. Cette manufacture est actuellement en exploitation. A vendre à bonnes conditions. 48 x 96, deux étages. Pour informations supplémentaires, s'adresser à ROSARIO SIMONEAU, tél. 389-5970, Lyster, P.Q.

(P. 22-29-7-14-21 mars 68)

CHAMBRES A LOUER

Chambres tout près des industries. Très bien organisées pour cuisine. S'adresser à GAUDIAS DESHARNAIS, 1481 rue Magnan, tél. 362-7468, Plessisville.

(N. 1er fév. 68 J.)

LOGIS A LOUER

Logis neuf chauffé, situé au No 1321 avenue St-Louis à Plessisville, au 2ème plancher de la résidence de M Siméon Savoie. Comprenant 3½ pièces. Libre le 1er mai. S'adresser à: Mme PAUL-ANDRE LAFOND (après 6 heures p.m.) Tél. 362-7282. Plessisville.

(N. 15 fév. jno)

PONTIAC A VENDRE

"Pontiac 66" GP (sport), hard top. Deux portes, deux tons, V-8, transmission automatique (plancher) Servo-direction, servofreins. Radio (réverbération). Conditions comptant. Très propre et en ordre. S'adresser à: CLAUDE DAIGLE, 1760, avenue St-Louis, Tél. 362-2116, Plessisville.

P. 14-21-28 mars 4 av.)

MACHINERIES

A VENDRE

Scie à ruban de 12", Poney Flateur de 24", Tenonreuse, Toupie, Soudeuse électrique de 400 amps à gazoline, portative, de marque Wilson. S'adresser à: RAYMOND PROVENCHER, Tél. 12, Vianney, P.Q., Cté Mégantic.

(P. 7-14-21 mars 68)

Anxiété

Page 5

La Compagnie d'Assurance du Club Automobile de Québec



RISTOURNE 7%

SUR ASSURANCE AUTOMOBILE

aux assurés qui n'ont pas de réclamation durant la période de leur police

Facilités de paiement — Sans frais

MAURICE HOULE, rep. — Plessisville, P.Q.

1453, avenue St-Edouard — Tél. 362-2177

Bureau et Résidence

Tél. 358-2957

Michel Lemire

m. s. o. c. a.

COMPTABLE AGRÉÉ

26 BOUL. KIROUAC
WARWICK, QUE.

Tél. 623-0482

Lucien Racine, C.A., R.I.A.

COMPTABLE AGREE

265, 65e Rue ouest
Charlesbourg

Québec 7

TEL.: RES. et BUR. 362-7869

Laurent Therrien, C. d'A. As.

ASSURANCES GENERALES

Vie — Feu — Autos — Accidents — Responsabilité

1308 RUE NAPOLEON, PLESSISVILLE

(près de l'église St-Calixte)

ASSURANCE-VIE "CROWN-LIFE"

Tél.: Bur. 362-2288
Rés. 362-2597

1782 rue St-Calixte C.P. 728

L. Antonio Gingras, Ltée

COURTIER D'ASSURANCE AGREE
PLESSISVILLE, P.Q.

Vie - Feu - Automobiles - Accidents - Responsabilité

Jean-Guy Gingras, co-propriétaire

Spécialité: PLAN FAMILIAL

J. L. Fradette Ltée

VIE — FEU — AUTOMOBILE — RISQUES DIVERS

Agent

Jean-Louis Fradette

Jean-Louis Michaud

C. D'A. A.

C. D'A. As.

Tél. 362-2436

Tél. 362-2492

1265, rue St-Calixte, Plessisville

Tél. 362-2522

C.P. 116

Geo. Dupont

OPTICIEN D'ORDONNANCE

Diplômé de la Corporation des Opticiens
d'Ordonnances de la Province de Québec

1556 Avenue St-Louis

Plessisville,

1563, Avenue St-Edouard

Tél. 362-2138

CAMILLE KELLY

COURTIER D'ASSURANCES AGREE
ASSURANCES GENERALES

Vie - Feu - Automobile - Accident
PLESSISVILLE, P.Q.

(Bureau à la résidence Madame Patrick Kelly)

Rue Saint-Edouard

Aldé Paradis

Bur. 362-7720

Rés. 362-7148

Arsène Rousseau, gér.

Tél. 362-7720

Plessisville

La Laurentienne

Compagnie Mutuelle d'Assurance

1674, avenue St-Louis, Plessisville

Lionel Paquet

Geo. H. Lemieux

Inverness

Plessisville

Tél. 453-2609

Tél. 362-2311

Les Responsables étudiants se groupent

Réunion à Plessisville jeudi
dernier, le 16 mars 1968

Vendredi et samedi, les 15 et 16 mars se tenait au Centre d'Études, une première réunion de responsables des quatre institutions secondaires de la ville. De l'École St-Calixte: Paule Lavigne et Gyslaine Roy; du Collège St-Edouard: Gilles Dion et Jean-Guy Provencher; du Collège de Plessisville: Camille Vigneault et Hélène Lemieux; de l'École de Métiers: Pierre Vigneault (président d'assemblée) Bruno Béliveau et Pierre Béliveau. A la demande des étudiants, Sr Marie-Rose Pelletier et le Rév. Père Jean-Paul Asselin agissaient comme conseillers techniques. Cette rencontre avait pour but d'étudier les problèmes communs à chacune des écoles.

Le problème principal est sans doute la passivité. Mais qu'est-ce au juste la passivité? Elle pourrait se définir par une certaine indifférence de la masse involontairement causée par les conseils étudiants. A ce problème, une seule solution possible: un cours de technique d'animation communautaire pour les dirigeants étudiants.

Un autre point soulevé: la structure des conseils, différente dans chaque école. Pour un meilleur travail, la collaboration doit exister entre les autorités de l'école et le conseil. De plus, le conseil des représentants doit agir démocratiquement.

Etant donné que l'année scolaire touche à sa fin, il est pratiquement impossible d'améliorer nos conseils étudiants. Ce pendant, une nouvelle réunion inter-école est prévue d'ici le mois de mai. Et d'après les désirs exprimés, il y aurait élections dans les écoles. Cette ren-

contre grouperait les nouveaux responsables étudiants et les directeurs de chacune des écoles en vue de réalisations concrètes pour l'an prochain.

L'intérêt manifesté par nos dirigeants étudiants et la réussite de cette réunion nous montrent le sens des responsabilités don ils font preuve.

Crainte

Page 5

Attention... Cultivateurs...

Tous les CULTIVATEURS de PLESSISVILLE et des ENVIRONS,
sont invités à venir

détailler leurs Produits de l'Erable

DANS LA SEMAINE

DU 19 AU 28 AVRIL 1968

AU TERRAIN DU

Centre de Loisirs de Plessisville

Pour de plus amples renseignements, communiquez avec :

Gaspard Vigneault
Tél 362-7639
Plessisville

ou

Armand Vigneault
Tél. 362-3293
Ste-Sophie, P.Q.
Cté Mégantic

Décès de M. Adélarde Bourbeau

M. Adélarde Bourbeau est décédé le 10 mars à Glastonbury, Conn. à l'âge de 70 ans. Il était l'époux de dame Marie-Anne Beaudet qui lui survit.

Outre son épouse il laisse 7 enfants demeurant aux Etats-Unis. Deux beaux-frères; MM. Alexandre et Joseph Beaudet de Plessisville, une belle-soeur Mme Joseph Beaudet. Un frère M. Alphonse Bourbeau de New-Britain et Mme Bourbeau. Les funérailles eurent lieu à Glastonbury, le 13 mars. A cette occasion M. Joseph Beaudet, M. et Mme Denis Beaudet, Mme Laurent Cormier de Plessisville se sont rendus assister à la cérémonie funèbre.

Nos condoléances à la famille.

C'est le printemps...

FAITES COMME TOUS LES GENS!...
POUR ETRE A LA PAGE...

VISITEZ LE MAGASIN

John Jalleo & Fils Ltée

1465 - 1469, ave St-Louis

Plessisville, P.Q.

LE CENTRE DE L'ELEGANCE MASCULINE ET FEMININE

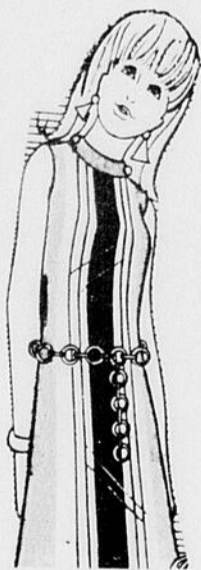

Tout ce qu'il y a de plus nouveau en ville en fait de modes printanières vous attend

TELLES QUE :

- Robes
- Pantalons
- Jupes
- Blouses
- Imperméables
- Manteaux
- Complots
- Paletots
- Vestons sport
- Pantalons
- Chemises
- Souliers



UN GRAND CHOIX DE ROBES LONGUES VOUS EST AUSSI OFFERT

ATTENTIONS SPECIALES AUX FUTURS MARIÉS

NOUS ATTENDONS VOTRE VISITE

John Jalleo & Fils Ltée

1465 - 1469, avenue St-Louis

Plessisville, P.Q.

Notre magasin est ouvert le mercredi après-midi — Stationnement à côté et à l'arrière du magasin

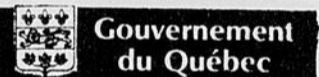

Gouvernement
du Québec

Ministère de la Voirie

APPEL D'OFFRES

Le Ministère de la Voirie demande des soumissions pour la vente d'un emplacement avec bâtisses y érigées, dans la ville de Plessisville, comté de Mégantic, faisant partie des lots 5-2 ayant front sur la rue St-Calixte et ayant une largeur de 56 pieds par une profondeur de 180 pieds et 5-3 ayant une largeur de 25 pieds par une profondeur de 80 pieds, mesure anglaise, plus ou moins. Les soumissions devront être déposées dans une enveloppe spéciale que les soumissionnaires pourront se procurer à l'adresse suivante:

Bureau de la Voirie
C.P. 430
Plessisville
Mégantic, P.Q.

Les soumissions devront être accompagnées d'un chèque visé fait à l'ordre du ministre des Finances pour le plein montant de la soumission.

Une mise à prix pour ces immeubles a été fixée à \$7,000.00 et aucune soumission pour un montant inférieur ne sera considérée.

Les soumissions seront adressées au ministère de la Voirie, Service des Contrats, bureau E-5, Hôtel du Gouvernement, Québec et seront reçues jusqu'à 11 heures a.m. (H.N.E.) le 26 mars 1968 pour être ouvertes publiquement au même endroit et à la même heure.

Le Sous-ministre
Eddy Monette, ing.

Télévision

lundi 25
22 h 00

Un "Dossier" sur l'Afrique libre

Par René Houle

Les téléspectateurs de Radio-Canada qui s'intéressent aux problèmes humains ainsi qu'à l'évolution de la politique internationale ne devraient pas manquer l'émission **Dossiers** du lundi 25 mars à 22 heures. On y présentera un film de l'O.N.F. réalisé par Marc Beaudet et intitulé: *Afrique libre*.

Ce documentaire prétend être une analyse et un constat de ce que certains appellent les manifestations du néo-colonialisme en Afrique.

Le film de Marc Beaudet a été tourné en Afrique francophone, plus précisément au Sénégal, il y a deux ans, avec de très faibles moyens financiers. En effet, le réalisateur qui était «prêté» par l'O.N.F. à l'UNESCO comme professeur de cinématographie, dans le cadre d'un projet d'alphabétisation, l'a tourné durant ses heures de loisirs. Il fut aidé par deux de ses élèves africains, l'un comme cameraman, l'autre comme ingénieur du son.

Soucieux d'authenticité et d'impartialité, Beaudet et son équipe ont voulu aller jusqu'au bout des moyens dont ils disposaient et étendre leur enquête au plus grand nombre de gens possible. C'est ainsi que non seulement les autochtones nous sont montrés dans leur milieu quotidien mais des sociologues, des économistes sont interrogés et nous exposent

la situation de leur point de vue de professionnels. Un journaliste nous parle des problèmes de l'Afrique d'aujourd'hui.

Il est évident que l'indépendance de ces nouveaux pays d'Afrique existe sur le papier, mais qu'en est-il de l'indépendance réelle? Car il faut reconnaître que l'essentiel de la vie économique de ces pays est entre les mains d'autres puissances.

Ce film, qui a été réalisé entièrement au Sénégal, n'en témoigne pas moins d'une situation générale identique dans la plupart des autres républiques africaines. Il semble que le bilan de l'indépendance, qui n'est pas positif, a quand même favorisé une prise de conscience non négligeable.

Les Africains se rendent compte qu'ils sont en face d'une dangereuse absence de cadres, qu'ils manquent de l'essentiel pour les former, et que, bien souvent, ils doivent vaincre de la mauvaise volonté. D'autre part, les partis politiques piétinent; il y a un exode massif des cerveaux, et ce sont encore les puissances religieuses qui dominent. Bref, la plupart des pays africains qui, depuis une quinzaine d'années, ont accédé à l'indépendance, ont-ils réellement une chance de survivre et de conserver leur liberté?

Signalons que Marc Beaudet, qui a fait du ballet pendant plusieurs années, dont six ans avec Balanchine, est entré comme assistant-monteur à l'O.N.F. en 1935. Il réalise en moyenne de 15 à 20 montages par an et il a participé, entre autres, à la série *Radisson*.

dans la nouvelle silhouette de montréal, la place bonaventure

D'une hauteur équivalente à 17 étages, 1 400 locataires, 150 000 personnes par jour, 401 chambres d'hôtel, jardin suspendu, telles sont les principales caractéristiques de l'un des nouveaux immeubles du centre-ville de Montréal, appelé Place Bonaventure.

Au deuxième rang des bâtiments commerciaux du monde, l'immeuble s'élève au-dessus d'un important noeud ferroviaire du Canadien National, à proximité de la transcanadienne qui le met à 15 minutes de l'aéroport international de Dorval et de l'autoroute Bonaventure, principale voie rapide vers l'est du Canada et les régions industrielles du nord-est des États-Unis.

Présentant une superficie totale de 3 100 000 pieds² (287 999 m²), l'important immeuble contient, une station de métro, une centaine de boutiques et de magasins occupant les deux premiers étages, un parc de stationnement intérieur et extérieur pouvant recevoir plus de 1 500 voitures, 7 000

dans un rayon de 1 000 pieds de l'immeuble (305 m).

C'est surtout le hall Concordia, réservé aux grandes expositions commerciales, qui étonne par ses dimensions inhabituelles : 200 000 pieds² (18 580,6 m²) sur un seul niveau, 30 pieds de hauteur (9,15 m); il peut recevoir 10 000 personnes assises; c'est le local du genre le plus vaste et le plus moderne du Canada et l'un des plus spacieux du monde. Avec ses multiples salles et salons adjacents, on peut y tenir des manifestations et des foires commerciales à caractère international, des congrès et des salons industriels.

On y trouve encore un foyer, appelé l'Art de vivre, destiné aux expositions des secteurs public et privé; un Centre de commerce en gros qui s'étend sur cinq étages; un Centre international de commerce mis à la disposition des gouvernements étrangers.

Enfin, sur le toit, on a installé notamment une piscine chauffée toute saison faisant partie d'un vaste jardin suspendu formant cour intérieure. Un certain nombre des chambres de l'hôtel, aménagées dans le périmètre de l'immeuble, donnent sur ce jardin; les autres ont vue sur le décor des buildings et du port de Montréal.

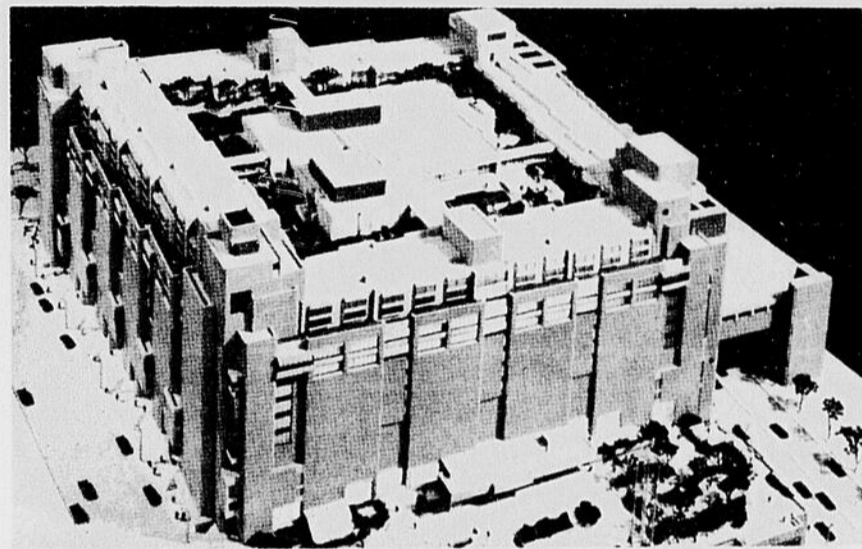

Maquette de l'immeuble de la place Bonaventure qui a été érigé au coût de \$ 82 000 000.

Nervosité

Page 5

Projetez-vous vous construire ou renover votre résidence ce printemps?...

Si vous projetez vous CONSTRUIRE ou RENOVER votre résidence prochainement, nous sommes à votre disposition...

NOUS POUVONS VOUS FOURNIR la main-d'oeuvre et tous les MATERIAUX nécessaires...

Revêtement d'aluminium...
Pierre artificielle et
Portes et châssis sont nos spécialités...

Consultez-nous et demandez nos prix...

Gilles Gosselin

408, ave Béliand
Laurierville,
Tél. 365-4441

Ne laissez jamais un enfant jouer avec les allumettes

Tenez les enfants loin des allumettes. Ne laissez jamais les enfants jouer avec des allumettes, même dans un endroit qui vous semble ne comporter aucun risque d'incendie. Certaines conflagrations ont à leur origine des jeux d'enfants. Des enfants, en toute innocence, avaient joué avec le feu. Les allumettes ne sont pas faites pour le jeu, même celles qu'on appelle des allumettes de sûreté.

La
Feuille d'Erable
l'hebdo-
des gens avertis

Centre de la main-d'oeuvre du Canada

En collaboration avec le Centre de la Main-d'Oeuvre du Canada, "La Feuille d'Erable" présente la liste des emplois présentement vacants. Notre journal ne possède aucun renseignement sur ces offres d'emploi. Les intéressés sont donc priés de communiquer directement avec le Centre de la Main-d'Oeuvre du Canada, 117 Notre-Dame Est, Victoriaville, tél. 752-4591, ou à 1800 St-Calixte, Plessisville, tél. 362-7197.

HOMMES:
Victoriaville
Machiniste possédant au moins 5 ans d'expérience. Mécanicien classe B pour alignement de roues, expérience requise. Ven-

deur d'automobile. Tailleur de cuir, expérience avec couteau à la main.

HOMMES:
Plessisville
Hommes possédant expérience pour la récolte des sucres. Patroneur (bois) dans une usine. Mécanicien machines à tricoter. Guitaristes.

FEMMES:
Victoriaville
Rabatteuses à la main dans usines de vêtements. Couturières d'expérience dans usine de la région. Aides familiales. Opératrice machine spécial "jumper"

FEMMES:
Plessisville
Serveuses de table. Aides familiales. Couturières avec ou sans expérience.

Au Bottillon

LA NOUVELLE

Collection de Souliers

ARRIVE POUR LE PRINTEMPS

Vous êtes les bienvenus!

De nombreux spéciaux ajoutés au sous-sol

" Au Bottillon "

1615 Ave St-Louis

Plessisville, P.Q.

ATTENTION... ATTENTION...

Propriétaires de cabanes à sucre qui pouvez recevoir des groupements avec repas ou sans repas, communiquez au plutôt avec

LE BUREAU DU FESTIVAL DE L'ERABLE

Tél. 362-7557 — Plessisville

Le développement des peuples pauvres: le plus grand défi de l'histoire jamais lancé aux nations riches

Lettre collective de l'Episcopat canadien:

"Le développement des peuples pauvres, chemin de la paix, est le plus grand défi de l'histoire, lancé en particulier aux nations riches; sans leur concours, le monde sous-développé ne pourra jamais sortir de sa misère".

C'est en ces termes, que l'Episcopat canadien publie aujourd'hui une lettre pastorale collective, dans laquelle il entend alerter l'opinion de tous les Canadiens, chrétiens ou non-chrétiens, en regard du drame de la misère, de la maladie et de la pauvreté qui affectent les masses du Tiers-Monde.

Sous la signature de Son Exc. Mgr Alexander Carter, du Sault-Sainte-Marie, président de

tholiques à un "carême de partage", c'est-à-dire à un esprit de pénitence imprégné de charité et de volonté efficace d'entraide.

LE DOCUMENT

Dans des termes fortement ponctués, le document de huit pages signale qu'il est impossible de ne pas vibrer devant le drame que vit l'humanité contemporaine alors que de sérieuses prédictions laissent entendre que d'ici dix ans, la faim fera dans le monde plus de victimes que les guerres passées: "Seule une action concertée de tous les hommes pourrait enrayer cette menace portée à la sécurité du genre humain".

préoccupés plus souvent de contrôle des naissances que du développement des ressources alimentaires mondiales. L'aide des pays riches est souvent intéressée; on accorde la priorité à l'aide économique qui peut s'avérer rentable pour le pays donateur. D'autre part, on dépense davantage pour l'aide militaire que pour les oeuvres de paix".

LE CANADA

Déplorant que, malgré ses efforts dignes d'éloges, le Canada déploie des apports encore insuffisants, nos évêques affirment:

"L'ensemble de la population canadienne considère en fait, avec trop d'indifférence le problème du développement des nations pauvres; il se trouve même de nos concitoyens qui continuent à s'opposer à toute aide à l'étranger".

"Les Canadiens doivent refuser de supporter plus longtemps le scandale de la misère universelle qui contraste si violemment avec le haut niveau de vie dont ils jouissent. Demeurer indifférent, se chercher des prétextes pour ne rien faire ou pour se contenter d'une aide symbolique, ce serait pécher gravement par égoïsme et révéler des signes inquiétants de sous-développement moral et spirituel!"

LES MISSIONNAIRES

Nos évêques rendent cependant une part d'éloges aux missionnaires canadiens: "Il ne serait pas exact d'affirmer que les Canadiens n'ont rien fait jusqu'ici pour le développement. Outre les diverses contributions gouvernementales, il faut signaler celle de plusieurs groupes privés, parmi lesquels les missionnaires occupent une place remarquable".

Ils rappellent qu'en proclamant la "Bonne Nouvelle", les missionnaires ont ouvert des hôpitaux, des écoles, des coopératives, centres de formation agricole et d'animateurs ruraux, centres d'artisanat, petites industries, centres de développement communautaire, service de presse et de radio, éducation des adultes, etc...

UNE STRATEGIE NOUVELLE

Après avoir donné quelques explications sur la nature de l'Organisation catholique canadienne pour le Développement et la Paix, organisme nouvellement créé par l'Episcopat, nos évêques déclarent qu'il est dans les desseins de cet organisme avec la Commission pontificale d'études Justice et Paix, de Rome, et avec des centres ou instituts de recherches qui pourraient être fondés dans les universités: "Il ne suffit pas d'inviter les Canadiens à la générosité et à la bonne volonté. Non, il s'agit d'une guerre d'un genre nouveau: une stratégie générale est requise, une planification s'impose, les objectifs de l'opération doivent être connus".

Président de la campagne de la Plume Rouge



M. CLAUDE DUHAMEL

Le Conseil d'administration du COBEQ (Conseil des oeuvres et du bien-être de Québec) annonce la nomination de monsieur Claude Duhamel, vice-président de la Compagnie de Téléphone Bell du Canada, au poste de président de la Campagne de la plume rouge 1968.

Antérieurement, monsieur Duhamel avait assumé la vice-présidence de la Campagne de la plume rouge 1967.

UNE TACHE POLITIQUE

L'Episcopat canadien poursuit qu'il est essentiel que les hommes repensent l'économie internationale, du fait que la science et la technique modernes permettent aujourd'hui à l'homme d'aménager la terre pour accéder à l'abondance.

"La collaboration au développement ne peut plus se limiter à la pure bienfaisance, ni à une simple justice distributive qui répartit les biens; elle doit tendre à la prospérité pour tous, à une croissance équilibrée de toutes les nations".

"Puisque c'est une tâche éminemment politique, nous encourageons les pouvoirs publics à prendre résolument en main cette collaboration au développement, à la planifier et à mobiliser la population en vue de cette grande bataille pour la paix. Le peuple canadien doit mener campagne de concert avec les autres nations pour bâtir un monde plus humain".

"Nous souhaitons que les chrétiens appuient les programmes d'aide extérieure de leur gouvernement. Nous voulons les persuader d'accepter les sacrifices requis pour que soit augmentée la part de notre revenu national consacré aux nations dans le besoin".

MAUVAISE EDUCATION

Se disant bien déterminés à faire campagne d'éducation, dans les médias d'information, dans les paroisses et les écoles, les évêques canadiens font observer:

"Les obstacles au développement se trouvent souvent dans nos propres structures mentales, sociales, économiques, industrielles et politiques qu'il faut d'abord accepter et transformer. Nous devons dépasser l'intérêt restreint de notre maison et de notre quartier pour embrasser avec amour l'homme, où qu'il se trouve puisque nous partageons sa nature et son destin".



QUE SERA DEMAIN? — Pour ces jeunes Chiliens, demain c'est l'espoir en des jours meilleurs.

l'Episcopat, nos évêques affirment que la question du développement est devenue une préoccupation primordiale de l'Eglise; qu'il est devenu urgent de faire plus, beaucoup plus, que les seuls efforts de groupes missionnaires et de certains organismes publics. Par leur lettre, nos évêques invitent les ca-

Il poursuit: "Comme chrétiens, nous ne pouvons demeurer étrangers à ce drame qui engage le Mystère de Jésus-Christ, en qui tous les hommes sont frères..."

EFFORTS ACTUELS

Si plusieurs nations riches se sont déjà portées au secours des nations déshéritées, soit individuellement, soit au sein d'organismes internationaux; si des groupes nombreux se sont formés pour se mettre au service des pauvres du monde, cet effort est encore insuffisant et souvent mal orienté: "Angoissés devant la montée démographique, des experts se sont

TRAC
Page 5

VENTE PAR ENCAN

samedi après-midi le 23 mars 1968

à une heure p.m. chez

LAURENT LAFOND

de Ste-Brigitte de Nicolet

La ferme est située tout près du village sur la route St-Zéphirin

Sera vendu :

Un très bon troupeau Holstein de choix de 35 bêtes dont 22 vaches, un taureau de un an, 3 taureaux de un an, 9 veaux. Le troupeau est clair de test certifié fourni. Il y a dans cette étable plusieurs vaches de 12,000 à 15,000 lbs de lait par année.

Le roulant comprend :

Un tracteur Massey Ferguson No 25 de luxe, seulement 700 heures de travail, charrues à 3 versoirs, Massey Ferguson, toute neuve, herse à disques, herse à finir, de 12 pds, épandeur à fumier New Idea, faucheuse New Idea, pratiquement neuve, niveleuse Lessard, wagon sur pneus, avec plate-forme de 16 pds, remorque, traîne à roches, monte-balles de 20 pds avec moteur, chaînes à tracteur, balance, trapeuse De Laval magnétique, dernier modèle, à 2 chaudières, refroidisseur de 12 bidons, tondeuse électrique 20 bidons, charette à lait, sleigh simple, tous les outils de hangar, 2 gros abreuvoirs, 1500 balles de bon foin, 500 balles de paille, 250 sacs de bon grain et quantité d'articles trop long à énumérer.

Conditions COMPTANT. Acceptons plan provincial pour acheteurs qualifiés.

Pour informations s'adresser à :

GEORGE GOGGIN

Encanteur licencié bilingue de Plessisville
Propriétaire de la Ferme Barilée Enrg.

Tél. 362-2195

Plessisville

Georges H. Lemieux Ltée

COURTIERS D'ASSURANCE AGREES
ASSURANCES GENERALES
• VIE • FEU • VOL
• ACCIDENT • AUTOMOBILE

1851 St-Calixte PLESVL 362-2311
RESIDENCE: 1857 St-Calixte PLESVL 362-3173
LIONEL PAQUET, REP. RES. INVERNESS 453-2609

L'ASSOCIATION DES COURTIERES D'ASSURANCES DU QUEBEC

64e anniversaire de mariage de M. et Mme Alcide Pépin de Princeville

M. et Mme Alcide Pépin ont été l'objet d'une charmante réception au Foyer St-Eusèbe de Princeville où ils sont retraités depuis quelques mois.

A l'occasion de leur 64ème anniversaire de mariage ce vénérable couple fut honoré particulièrement.

Ils ont toujours demeuré à Princeville et ont élevé une belle famille sur un ferme.

Lors de ces manifestations... M. Alcide Pépin fêtait le même jour son 87ième anniversaire de naissance.

Ce digne couple compte une famille de 3 fils et 3 filles vivants: MM. Aimé et Roméo Pépin de Plessisville, Armand Pépin de Princeville.

Mesdames: Bernard Baril (Simone) de Princeville, Alfred Cagnan (Cora) de Montréal Mme Ulric Lévasseur (Yvonne) de St-Rosaire.

Aussi plusieurs petits enfants.

Notre journal offre ses hommages et félicitations à M. et Mme Pépin en cette circonstance mémorable.

Programme des Etats généraux pour les prochains mois

A en juger par leur calendrier, les Etats généraux prévoient de nombreuses activités, à l'échelle de tout le Québec, pour les mois qui viennent. Ces activités ont pour but, directement ou indirectement, de préparer le terrain aux grandes Assises de novembre 1968 qui doivent marquer la dernière étape des Etats généraux.

La Commission générale a d'abord entrepris une série de consultations auprès de tous les députés du Québec. En tous, 17 réunions spéciales ont eu lieu, afin d'établir l'opinion des députés sur les tournées régionales, le principe des Etats régionaux, les normes des élections partielles et les règles des prochaines Assises nationales, celles de novembre.

Au cours des deux prochains mois, une vaste tournée régionale sera organisée dans 155 villes et auprès de 162 maisons d'enseignement pour dégager les vues des Québécois sur l'avenir constitutionnel du pays. A cette occasion, les Etats généraux utiliseront une nouvelle formule de discussion et d'animation: le tra-

vail sera fait par groupes restreints et des questionnaires détaillés seront remplis pour compilation et analyse ultérieure.

Une autre action sera entreprise au niveau des 1816 paroisses territoriales du Québec; chacune sera appelée à élire 20 représentants serviront aussi à définir l'orientation constitutionnelle de la nation.

Des élections partielles auront lieu à travers le Québec, entre juin et septembre, pour remplacer les députés qui, par suite d'une démission ou par d'autres raisons, ne pourraient remplir leur mandat. Les minorités françaises du Canada seront également appelées à élire leur députés.

Enfin, c'est en novembre prochain que se poursuivront les grandes Assises nationales, dernière étape du travail des Etats généraux. Ces Assises seront consacrées tout particulièrement à l'étude des questions constitutionnelles et économiques. On prévoit que ces Assises définiront les grandes lignes des structures politiques et administratives du Québec de demain.

du lundi au vendredi à 18 h 00
vendredi 29 à 19 h 30

Des "grands", cette semaine à "Jeunesse oblige", à "Âge tendre"

Françoise et Philippe vous convient à un **Age tendre spécial**, le vendredi 29 mars à 19 h 30. Présentation unique de l'unique Johnny Halliday, dans un «one man show» éblouissant. Réalisation: André De Bellefeuille.

Pour les **Copains d'abord**, le mercredi 27 mars à 18 heures, spécial Sylvie Vartan, avec des succès tels que *Par amour ou par pitié*, *Ballade pour un sourire*, *Comme un garçon*, *la Chanson*. En studio, Sylvie chante et Johnny Halliday «passe à la question», méthode Michel Trahan. Nous verrons le procédé inverse dans quelques semaines: Johnny chante et Sylvie parle, pour les **Copains d'abord!** Réalisation: Jac Segard.

Le **Club des Jnobs** du lundi 25 mars à 18 heures réunira, entre Guy, Mariette et les Jnobs du monde entier, trois têtes couronnées de la chanson: Jean-Pierre Ferland, grand prix du disque de l'Académie Charles-Cros; Johnny Halliday et «la douce» Sylvie Vartan. Le mot de passe Jnob: «Ne ratez pas Johnny», aux **Jnobs** du 25 mars! Réalisation: Pierre Monette.

La chanson, quand elle passe, il faut savoir la prendre. Et, pour en prendre un bon coup, **Quand passe la chanson** du jeudi 28 mars à 18 heures vous propose Cécile Dubé (*Parfait à toi*) et Hervé Brousseau (*Je ne sais plus*). Louise Latraverse vous invite. Réalisation: Maurice Falardeau.

Jeunesse oblige rencontre Claire Martin, le vendredi 29 mars à 18 heures. Guy Boucher et deux étudiants vont interroger Claire Martin sur son enfance d'écrivain, sur ce qui a amené l'auteur de *Dans un gant de fer*, de *la Joue droite* à dire, par exemple, «on ne doit pas se marier avant l'âge de 25 ans». Réalisation: Fernande Chouinard.

Musique classique du mardi 26 mars à 18 heures nous invite à faire plus ample connaissance avec Roger Matton, auteur-compositeur de la suite chorégraphique *Horoscope* et du *Mouvement symphonique no 2*, créé par l'Orchestre symphonique de Montréal, il y a quelques années. *Horoscope* fut présenté à New York en 1960, sous la direction de Wilfrid Pelletier. Réalisation: Jacques Faure.

jeudi 28
20 h 00

Coup de théâtre de Martin-Tard

Studio d'essai présentera, le jeudi 28 mars à 20 heures, une fantaisie radiophonique de Louis Martin-Tard intitulée *le Coup de théâtre*.

Le Coup de théâtre aborde, sous l'angle de l'humour et de la fantaisie, le thème de l'ennui

et de la recherche du divertissement. Son personnage, Gilbert Clarence, a remarqué combien nos contemporains, qui sont de plus en plus conditionnés par une vie trépidante, deviennent vite blasés et recherchent une compensation dans les émotions fortes. En homme intelligent et débrouillard, il a décidé de tirer parti de cet insatiable besoin d'imprévu. Il gagnera donc sa vie à l'enseigne: G.C., marchand d'aventures. Avec l'aide d'une équipe, il fournit donc à ceux qui le désirent, contre argent comptant, des émotions inoubliables.

Georges Talbot lui-même, un ancien camarade de guerre de Clarence, expérimentera les talents de son ami. Il croira réellement être l'objet d'une méprise: ceux qui le séquestrent et le questionnent sont des espions. Finalement, Gilbert Clarence sera pris à son propre piège et devra faire face à un coup de théâtre...

Ce **Studio d'essai** de Louis Martin-Tard est réalisé par Madeleine Gérôme.



Pour Construction été 1968

Nous ouvrons

Une Maison Modèle!

Tous les soirs

du LUNDI au JEUDI
de 6 h. p.m. à 9 h. p.m.

un représentant

sera sur les lieux pour donner tous les renseignements sur TOUS NOS différents plans ou sur VOTRE PLAN.

Coût exact - Remboursement exact

Service de 24 heures

pour estimé de tous plans, sans obligation de votre part

Ouvert samedi et dimanche sur rendez-vous seulement

ADRESSEZ-VOUS :

Stan. Landry - Tél. 362-7528 - Plessisville
J. Bourrassa - Tél. 752-9878 - Victoriaville

Compétition de souque à la corde du Festival



Vous voyez ci-dessus le Comité qui a charge de l'organisation de la Compétition Régionale de Souque à la corde du Festival de l'Erable 1968. Cette compétition sera entièrement réalisé grâce à la collaboration de la Brasserie Molson dont M. Ben Mathieu est le représentant et M. Roger Lauzon l'agent pour la région et avec les responsables du Festival.

Ce tournoi aura lieu le samedi 27 avril dans la grande tente du Festival à partir de 1.00 h.

p.m. deuxième éliminatoire à 6 h. p.m. et la semi-finale le dimanche 28 avril à 1 h. p.m. et la finale à 5 h. p.m. et les gagnants se mériteront le trophée du Festival de l'Erable plus de nombreuses Bourses Molson.

2 catégories seront au programme Classe B jusqu'à 1200 lbs. Classe A au dessus de 1200 lbs. Les équipes seront composées de 6 tireurs plus un capitaine.

De gauche à droite nous voyons Laurent Ratté Directeur Responsable du Festival

Jean-Louis Fradette Président Général du Festival et M. Ben Mathieu représentant Molson qui commandite cette compétition et qui de plus représente les organisateurs Molson en charge de ce Tournoi de Souque à la corde.

Les équipes intéressées à s'enregistrer peuvent le faire auprès de Ben Mathieu pour la région de Victoriaville et Laurent Ratté et Jacques Paradis pour la région de Plessisville.

La dernière pièce écrite et jouée par Molière "Le Malade imaginaire"

Par Georges Seltzer

Un grand tiers de Molière. De quoi faire un autre tiers avec Guy Hoffmann, Denise Pelletier, Louise Marleau et bien d'autres. Et pour compléter, un troisième tiers dû au réalisateur Florent Forget. Vous agitez le tout, puis vous versez.

Le résultat: le *Malade imaginaire* que nous pourrons voir le dimanche 24 mars à 20 heures, à la télévision de Radio-Canada, au cours d'une *Soirée au Théâtre Alcan* que présentent les **Beaux Dimanches**.

Comme toutes les autres pièces présentées dans cette série,

le *Malade imaginaire* a été enregistré en public: le 14 décembre, dans la grande salle de l'université de Sherbrooke.

Sa dernière pièce

Le *Malade imaginaire* aura été la dernière pièce écrite et jouée par ce grand dramaturge que fut Molière.

C'est à l'occasion du retour de Louis XIV à Paris, après une victoire sur les Hollandais, que Molière en vint à rédiger cette satire de la médecine telle qu'elle se pratiquait à l'époque, et par

là, il voulait surtout fustiger l'ignorance.

Molière ne put interpréter le rôle principal que trois fois, puisqu'à la quatrième représentation, il fut pris d'une attaque en scène, avant de mourir quelques heures plus tard à son domicile.

A la merci des médecins

Dans la pièce, le personnage central, Argan, est un malade imaginaire qui devient très rapidement la proie des médecins et des apothicaires. Sa seconde

femme, Béline, le pousse d'ailleurs dans cette voie et tente de lui faire rédiger un testament en sa faveur.

Là-dessus se greffe le problème d'Angélique (fille d'Argan), qui aime Cléante, pendant que notre malade espère la voir épouser Thomas Diafoirus, fils de médecin.

Heureusement, la servante Toinette est là pour remettre les choses en place. Se grimant en vieux médecin, elle arrive à persuader Argan que les Diafoirus sont des ignares, puis, grâce à une comédie macabre, elle lui prouve la cupidité de Béline.

Rien désormais ne peut plus empêcher le mariage d'Angélique et Cléante, tandis qu'on remet à Argan le bonnet de docteur, au cours d'une cérémonie de réception faite entièrement en latin de cuisine.

La distribution

Ce sont des comédiens de talent, ayant pour la plupart déjà

joué du Molière, qui font partie de la distribution. Ainsi, Guy Hoffmann sera un Argan de première grandeur, tandis que Béline nous apparaîtra sous les traits de Denise Pelletier. Louise Marleau prètera son talent à la douce Angélique, et l'espiègle Toinette sera jouée par Diane Pinard.

Dans les autres rôles, nous verrons Henri Norbert, Gaétan Labrèche, Odile Blais, Jean-Louis Paris, Marc Favreau, Victor Désy et Marcel Cabay.

Une *Soirée au Théâtre Alcan* qui vous rendra malade... de rire.

La CROIX-ROUGE
est toujours
à l'oeuvre



COMMUNICATIONS

BELL

par
G. Lemay,
votre gérant

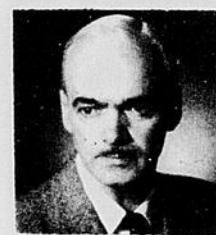

Gabriel Lemay

On a longtemps cru que les ordinateurs étaient l'apanage des grosses entreprises. Mais de nouvelles mises au point dans ces services nous font voir l'ordinateur davantage comme un outil capable de solutionner les problèmes du monde des affaires que comme un "cerveau électronique", pièce d'équipement terrifiante et combien mystérieuse. Aujourd'hui, grâce au concept du travail en parallèle, les petites entreprises peuvent également profiter des services d'un ordinateur. Le travail en parallèle, c'est la capacité qu'ont nos ordinateurs modernes et efficaces de traiter en même temps des centaines de problèmes différents, tout en accordant à chaque client une attention entière. Bell Canada contribue activement à mettre ces services d'ordinateurs à la portée des petites entreprises. Grâce à notre service DATACOM, qui relie client et ordinateur, n'importe qui peut accéder à un ordinateur centralisé par le travail en parallèle. Puisque les ordinateurs semblent avoir définitivement droit de cité, ceci les met à notre merci - enfin!

x x x

Voici revenue cette semaine de l'année au cours de laquelle nos actionnaires reçoivent par la poste le rapport annuel. Certains d'entre vous ont peut-être déjà reçu l'édition de 1967 puisque Bell Canada ne compte pas moins de 250,000 actionnaires au Canada. L'année qui s'achève aura été pour nous débordante d'activité et d'événements de toutes sortes. Les chiffres disparaissent, pour ainsi dire, dans une multitude de faits saillants qui ont marqué l'année de notre centenaire. Le Pavillon du Téléphone à l'Expo 67, que nous avons financé avec d'autres membres de l'Association du Téléphone du Canada, n'a pas été le seul jalon posé dans la métropole. Au cours de vos visites à l'Expo, il vous est peut-être arrivé d'utiliser un des nombreux et fort jolis téléphones publics — on en comptait 550 en tout sur le terrain de l'Expo; mais vous ne saviez peut-être pas que votre appel a passé par le premier centre électronique de commutation au Canada, installé juste à temps pour desservir l'Expo et ses millions de visiteurs. D'ailleurs un centre semblable sera ajouté cette année au réseau téléphonique de Toronto, et les travaux d'un troisième centre pour Ottawa ont débuté. Comme je le mentionnais l'été dernier, nous comptons maintenant 5,284,000 téléphones au service de nos abonnés.

Notre programme de construction a été imposant: en 1967, plus de \$300 millions ont été versés pour améliorer et agrandir notre réseau de communication. Plus de 95 pour cent de cette somme a été dépensé au Canada.

Mais plus réjouissant encore a été de constater que les tarifs téléphoniques de base demeurent inchangés depuis 1958, victoire incontestable sur la menace de l'inflation. Nous pouvons convenir, je crois, que l'année 1967 fut prospère et bien remplie à Bell Canada.

Gabriel Lemay

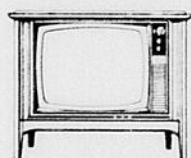

T.V. couleurs

19" et 23" Admiral munie du fameux châssis "Q" à des prix défiant toute compétition en plus du service.

C'est comme
trouver de
l'argent



EN SUPER SPECIAL

Stéréo avec radio "Admiral"

A.M. et F.M.

Régulier \$369.95

Pour
seulement **249.95**

Admiral

Vallée T.V. Enr.

Spécialiste en T.V.
2281 rue St-Calixte
Tél. 362-2888
Plessisville, P.Q.

Bégaïement

Page 5

television

dimanche 24
17 h 00

**Le vrai visage
de Madame X**

A l'émission **Au bout de mon âge**, le dimanche 24 mars à 17 heures, Pierre Paquette s'entre-tiendra avec Reine Charrier, mieux connue sous le nom de Madame X.

C'est d'abord Mme X qu'on nous fera connaître en nous la montrant au cours d'une de ses émissions quotidiennes à CKVL. Parlant de son métier de «courrière» au téléphone, Mme X dit: «Je pense que mon succès tient simplement d'abord à mon amour de l'humanité, parce que j'aime la vie et les humains, et ensuite à ma grande franchise.»

Puis, Reine Charrier, pour se raconter jusqu'au bout de son âge, parlera de son enfance. Née d'une mère juive et d'un père catholique, elle est une enfant choyée jusqu'à l'âge de trois ans où elle devient orpheline de mère. Sa seconde mère et son père l'envoient alors en pension. Reine est jalouse de la femme qui a pris sa place.

Reine Charrier parlera ensuite des trois hommes de sa vie: son grand-père, qui lui a donné le goût de la nature et qui a humanisé cette petite bête sauvage qu'elle était devenue; son mari,

Noces de perles de M. et Mme Edouard Lafond de Plessisville



Le 30^{ème} anniversaire de mariage de M. et Mme Edouard LAFOND (Jacqueline Roy) de Plessisville a été souligné dans l'intimité par une fête familiale qui eut lieu à leur résidence le 2 mars dernier.

Sur cette photo l'on voit M. et Mme Lafond entourés de leurs enfants. Assis, de gauche à droite: M. Edouard Lafond et Madame Lafond et Pierrette; 2^{ème} rangée, debout: M. Jean-Guy Lafond et son épouse Lise Pelletier de Plessisville, M. et

Mme René Guimond (Micheline Lafond) de Victoriaville, Mme Jean-Paul Martel (Nicole Lafond) et M. Martel de Montréal, Mme Jacques Lafond (Claire Bédard) de Lourdes.

Nos félicitations à M. et Mme Lafond pour leur anniversaire de perles et leur souhaitons encore plusieurs années de vie heureuse.

(Photo Studio Boulanger, Plessisville)

Henri, qui est mort dans les chambres à gaz et qui remplit encore sa vie car, dit-elle «... l'amour est au-dessus de tout et ça ne peut pas se briser par une

séparation d'un corps et d'une âme: c'est pas possible»; enfin, son fils François, qui a 16 ans. Reine Charrier parlera encore beaucoup de l'amour, puis de la

guerre alors qu'elle a été membre de la Résistance puis faite prisonnière et condamnée à mort, et enfin de son goût de la vie, qu'elle essaie de transmettre aux

nombreux auditeurs qui font appel à elle, chaque jour.

Au bout de mon âge est réalisé par Roger Leclerc.

M.B.

**GRANDE VENTE DE MARS
EN SPÉCIAL**

1967 G.T.X H.T., 2 portes, 440 po. cu. 4 vitesses, radio	1966 Plymouth Belvédère Station, 8 cyl., A.T.	1966 Chrysler 4 portes, sedan, P.B., P.S., radio	1965 Chevrolet Impala, 4 portes Tout équipée
1967 Chevrolet Biscayne, 4 portes, 6 cyl., A.T., radio	1966 Plymouth Fury III, 4 portes, H.T., 8 cyl., radio	1965 Chrysler Windsor, H.T., 2 portes Tout équipée	1964 Oldsmobile Jets Star, H.T., 2 portes Tout équipée
1967 Plymouth Belvédère, 2 portes, H.T., 8 cyl. A.T., radio	1966 Chrysler 300, H.T., 4 portes Tout équipée	1965 Pontiac Laurentian, 4 portes, 8 cyl., A.T., radio	1964 Chrysler Saratoga, 4 portes, P.B., P.S., radio
			1963 Truck Dodge D-700, dunkay, boîte, dompeuse, 5 tonnes

En plus 20 autres modèles différents de '62 à '67

Garage Guy Beaudoin Inc.

Tél. 389-5765

Clé Mégantic

Lyster, P.Q.



Au Centre de Loisirs de Plessisville

Le gymnase du Centre des Loisirs de Plessisville sera fermé du 22 mars au 1er avril 1968.

Cependant la salle de quilles demeurera ouverte pour les activités régulières.

La Direction

Lacordaires... attention

Depuis la fusion des Cercles de St-Calixte et de Notre-Dame de Fatima, afin d'accommoder le plus de membres possible, la direction a décidé de tenir ses assemblées alternativement dans les deux paroisses.

Ainsi donc, il y aura réunion des membres, lundi soir, le 25 mars, à 8 heures, à la salle de la Coopérative Agricole, rue St-Laurent. Bienvenue à tous.

Un gros merci

Un gros merci à tous les membres des cercles Lacordaire qui se sont prêtés si généreusement à la vente de la Bonbonnière du Festival et, il va sans dire, à tous les amis de la cause qui ont bien voulu nous prêter leur concours en cette circonstance.

Réunion des "Chrétiens d'Aujourd'hui" mouvement familial et paroissial

L'exécutif des Chrétiens d'Aujourd'hui invite tous les chefs de famille à une grande réunion, au "Centre d'étude" dimanche le 24 mars après la messe de 8 h. 30.

Votre collaboration active est indispensable, pour nous permettre de bien établir le mouvement. A l'issue de la réunion nous vous servirons le café et une légère collation. Invitation à tous.

"Chrétiens d'aujourd'hui" désigne un mouvement qui s'intègre à la mission spécifique de l'Eglise, c'est-à-dire l'évangélisation, la formation de la conscience chrétienne, la sanctification

Productivité accrue ...

... OUI, BIEN SUR!

MAIS COMMENT
Y PARVENIR? ...

... AU MOYEN DE PLUS
DE TRAVAILLEURS
QUALIFIES.

où les trouver? ...

Au  Centre de Main
d'Oeuvre du Canada

1800, rue St-Calixte ou 117, rue Notre-Dame Est
Plessisville ou Victoriaville
Tél. 362-7301 Tél. 752-4591

des hommes afin que ceux-ci soient en mesure de faire pénétrer l'esprit évangélique dans les diverses activités qui se déroulent sur le territoire de chaque paroisse.

Half and Half

Résultats Half and Half du 16 mars 1968, tiré au Salon de Barbier Dubois, avec les billets commandités par V. BOUTIN EXPRESS.

1er, No 33937 pour \$187.00 vendu par Normand Michaud et réclamé par Réal Lavoie; 2ème, No 31050 pour \$15.00 vendu par Lorenzo Bellemare non réclamé; 3ème, No 33946 pour \$10.00 vendu par Normand Michaud et gagné par M. Michel Jalleo.

Le prochain tirage aura lieu à l'Hôtel Central avec les billets commandités par PLESSISVILLE HOSIERY MILLS, samedi le 23 mars 1968.

Notre Half and Half de "Pâques" va bon train et les billets gracieusement fournis par EASTERN AUTO PARTS de Plessisville sont en vente aux endroits réguliers, au prix de 50 cents pour un gros lot probable de \$700.00. — J. Comtois, dir.

Madame X au Cinéma Plessis jusqu'au 23 mars

Tous les cinéphiles de Plessisville et région se doivent de voir le drame le plus émouvant de l'année qui sera à l'affiche jusqu'au 23 mars. Les vedettes de ce film en technicolor et en français sont Lana Turner, John Forsythe. Vous serez émus par ce drame qui fait de "Madame X" l'un des films les plus aimés des cinéphiles. Et pour compléter le programme, "Sans Foi ni Loi". Ces films sont classés pour adolescents et adultes de 14 ans.

Consultez "A.A.", c'est gratuit

Si vous voulez boire, c'est votre affaire! Si vous voulez cesser de boire, c'est notre affaire. Consultez 362-7139 ou 362-7057, Plessisville. A vous de décider.

Géné

Page 5

Récent mariage à St-Jean

Le 18 mars en l'église de St-Gérard Majella à St-Jean a été célébré le mariage de Mlle Germaine Martel, fille de M. et Mme Antoine Martel de Laurierville à M. J. Denis Bessette de St-Jean, fils de Madame Philéas Bessette de St-Jean.

Les nouveaux mariés partiront pour un voyage de 15 jours au Mexique. A leur retour ils résideront à St-Jean.

La
Feuille d'Erable
l'hebdo-
des gens avertis

Salon Miss Élégance

Route No 5 — Nouveau No de tél. 364-2360

Mme Nicole Bibeau, propriétaire

Princeville, P.Q.

AVONS EN MAGASIN

Robes de Bal longues

dans les grandeurs 5 ans à 15 ans

Très beau choix de

Manteaux de cuir

de marques "Champ Elysée" et "Prima"

Dans les grandeurs de 7 ans à 22

Marine, vert, bleu, tan

PRIX: \$85.00 - \$90.00 - \$95.00

Imperméables de printemps

nouveaux styles, marque Lydia, \$30.00
dans le matelassé à

Autre groupe à partir de \$26.00



Petites Robes mode '68

Très beau choix de petites robes, mode '68, toutes de dernier cri. Choix de grandeurs 3 ans à 20 ans.

Prix à partir de \$17.00 à \$50.00

Il y en a une pour vous

Cherchez-vous une belle blouse à **Jabot de Dentelle!** Nous l'avons dans le blanc, le rose gai, le jaune banane et le vert tendre.

Nous débutons dans la ligne de "Lingerie Fine!"

Notre "Parade de Modes" mercredi, le 3 avril '68
à l'Hôtel Manoir de Princeville

PLEINS FEUX C'EST LA VIE

Partage... Partage... Partage

P
A
Y
S

Billet

A la suite du Pape, les Evêques canadiens viennent de lancer un appel pressant à tous leurs concitoyens pour un effort plus que généreux en faveur du monde sous-développé.

A cette fin, ils ont créé un fonds appelé: *L'Organisation Catholique Canadienne pour le Développement et la Paix*.

Comme première initiative, les Evêques nous invitent à un "Carême de Partage".

C'est dans cette optique que Pleins Feux tient à faire connaître une expérience intéressante sur le sens du partage qui a été vécue par les paroissiens de Villeroy et un groupe de jeunes de Plessisville. Les faits parlent par eux-mêmes.

Cordial merci à l'abbé Gourdes et la famille Montreuil de même qu'à l'Equipe de jeunes filles composée de Mlles Fortin, Larochelle, Vigneault et Brûlé. Merci aussi à nos photographes: M. Boulanger et Gabi.

C'est un premier pas... à quand la prochaine initiative?

L'EQUIPE

Du coeur... Des gestes

● Pour ce qui est du Canada, son effort, méritoire et digne d'éloge, demeure malgré tout insuffisant.

En fait l'ensemble de la population canadienne considère avec trop d'indifférence le problème du développement des nations pauvres; il se trouve même de nos concitoyens qui continuent à s'opposer à toute aide à l'étranger.

● Les Canadiens doivent refuser de supporter plus longtemps le scandale de la misère universelle qui contraste si violemment avec le haut niveau de vie dont ils jouissent.

Demeurer indifférent, se chercher des prétextes pour ne rien faire ou pour se contenter d'une aide symbolique, ce serait pécher gravement par égoïsme et révéler des signes inquiétants de sous-développement moral et spirituel.

● Nous devons dépasser l'intérêt restreint de notre maison et de notre quartier pour embrasser avec l'amour l'homme, où qu'il se trouve, puisque nous partageons sa nature et son destin.

● Nous sommes convaincus que nous, qui voulons nous appeler les Disciples du Christ, devons partager son amour et sa compassion en faisant généreusement les sacrifices que cet amour requiert de nous... Que ce Carême soit donc pour nous l'occasion d'épouser davantage, par le coeur et par les gestes, la cause du monde sous-développé.

LES EVEQUES DU CANADA

R
E
G
I
O
N



"Comme tout bon vieux garçon, on aime ça être tranquille quand on arrive au presbytère... Mais ça ne me pose pas de problème. Au contraire, ça me fait réaliser que la vie c'est pas de s'enfermer comme un célibataire en dehors du bruit et en dehors du dérangement, mais que dans la vie il faut entendre brailler des enfants et il faut entendre chicaner des fois... c'est ça la vie au fond... c'est pas de se réfugier en dehors, mais être dedans avec tout ce que ça comporte."



"Je suis très heureux, surtout du côté des marguilliers d'abord, qui ont suggéré cette idée. Ce sont les premiers qui m'ont dit: Est-ce que le presbytère ne pourrait pas servir pour la famille Montreuil. Sur le coup, ça m'a surpris... Je les ai écoutés présenter cette affaire-là. Pendant qu'ils me présentaient leur point, je me disais: Est-ce que c'est pas une façon de partager? Est-ce que c'est pas une façon de faire servir ce presbytère que je veux depuis longtemps faire servir à autre chose qu'à garder un curé qui est ici deux jours par semaine?"



"Disons que ça m'a permis de découvrir une chose. C'est qu'un grand presbytère comme il y a ici, j'oserais presque dire que c'est un scandale, ça me permet de voir qu'on peut l'employer, et que ça peut servir à autre chose qu'à ce que ça a toujours servi. Autrefois on logeait le curé en dehors, à part des autres. Maintenant il me semble qu'il doit être dans le peuple de Dieu. Il faut que ça soit vrai ça aussi dans les actes. Il faut que ce soit vrai dans le concret."

L
O
C
A
L

"C'est notre compagne de classe Lise qui nous a appris l'incendie le lendemain matin. Tout était détruit, il ne restait plus rien. On en a parlé avec Mme André Pothier qui nous enseigne la catéchèse. On lui a dit qu'il faudrait bien faire quelque chose."

"Avec un billet de Mère Directrice on a décidé de faire une quête parmi les marchands. La plupart des marchands ont donné généreusement, surtout du linge, des chaussures, des conserves, des choses utiles et aussi de l'argent. Les pharmacies et la plupart des professionnels ont été très généreux."

"Même dans notre classe, parmi nos compagnes, si elles avaient du linge qui ne leur faisait plus, elles l'apportaient. On savait les âges des enfants, alors il s'agissait d'ajuster tout cela. On a disposé de tout autour de l'autel lors d'une messe de partage."

"Lorsqu'on fait une messe de partage, les filles de toutes les classes apportent différentes choses: chips, liqueurs, gâteaux, etc. Après la messe on divise le tout. C'est pour apprendre à partager, pour aider à mettre de l'amitié dans les classes."

"On avait souvent des sermons à savoir comment partager, mais maintenant on le vit et c'est beaucoup plus beau. Ça nous apprend à être moins égoïstes, ça nous donne une belle initiative pour plus tard."

"Pour la famille Montreuil, toute la messe de partage avait été organisée pour célébrer cet événement. Les prières, l'homélie... Les filles avaient composé les intentions de la messe pour cette famille."



"On prépare actuellement une marche d'amitié pour le mois de mai. Mme Pothier et Soeur Annette Bélanger nous guident et elles sont très dynamiques. Les cours de Mme Pothier sont très intéressants. Elle cherche toujours à nous améliorer, c'est une laïque. On n'est pas gêné, ça marche; on l'aime beaucoup, elle est très convainquante."

D'accord ou pas d'accord

"Pleins Feux"

C.P. 878, Plessisville

Rédaction et mise en page "L'Equipe"



La C.M.L. prépare un mémoire pour la Régionale

La Commission municipale des Loisirs de Plessisville recueille actuellement de la documentation en vue de préparer un mémoire pour la Commission scolaire régionale des Bois-Francs. Dans ce mémoire, on demandera aux autorités concernées d'étudier la possibilité d'inclure dans les plans de la future école polyvalente de Plessisville, des locaux pour une bibliothèque publique et un "champ" pour le tir. On favoriserait ainsi deux domaines différents d'activité pour tous, soit la culture et le sport.

Information C.M.L.

C'est l'intention du président de la C.M.L., M. Gaston Provencher et de son équipe de la direction de recruter d'autres collaborateurs parmi les associations qui ne sont pas encore représentées à la C.M.L. L'efficacité du travail serait ainsi améliorée vu que l'on profiterait de l'expérience et de l'opinion de bonnes volontés déjà à l'oeuvre dans divers milieux. Un projet de conférence publique est aussi à l'ordre du jour à la C.M.L. Pour la circonstance, on inviterait l'aumônier de la Fédération des Loisirs du Québec. Une décision sera bientôt prise.

La Croix-Rouge et notre campagne locale

La Croix-Rouge vient en aide aux sinistrés dans notre paroisse. L'an dernier, elle a donné près de \$300. Cette année encore des personnes qui ont eu la malchance de passer au feu ont reçu de l'aide. Avec nos dollars on contribue à une oeuvre humanitaire. Si vous étiez absent et que vous vouliez donner quelque chose téléphonez ou écrivez à: Mme Armand Desrochers, présidente, 1196 rue Cormier, tél. 362-7019, Plessisville.

Un nouveau club social est fondé à Plessisville

Le personnel des bureaux de Forano Ltée de Plessisville vient de fonder un club social qui a déjà un intéressant programme d'action. Les 200 membres de ce club ont élu un comité de direction comprenant neuf responsables avec M. Marquis Leclerc comme président. Au cours de cette première assemblée une liste de règlements préliminaires a été approuvée à l'unanimité.

Activité à l'Érablière" le 23 mars

La direction du Club social des employés de bureaux de Forano Ltée est déjà au travail pour l'organisation d'une manifestation. Cette activité est prévue pour le 23 mars et elle aura lieu dans une érablière de la région. Une attention spéciale est donnée à de nombreuses activités sportives auxquelles des membres prennent une part importante. Une cinémathèque retient aussi l'attention de la direction du club.

Visite des bureaux Forano

La manifestation du 23 mars à l'intention des membres et de leurs conjoints ou amis et amies débutera par la visite des bureaux de Forano Ltée. La direction étudie aussi le projet d'une fête familiale pour les membres et leurs enfants, ceci au cours de la saison estivale. Des suggestions sont acceptées pour des activités en vue d'occuper les temps libres des membres. M. Marquis Leclerc fait remarquer que les autorités de Forano Ltée appuient entièrement le travail du Club social de leurs employés de bureaux.

Chevaux à vendre

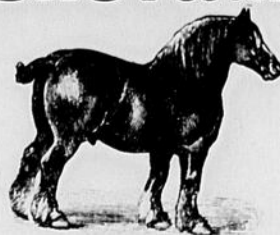

Toujours en mains une certaine quantité de CHEVAUX venant du Québec. Livraison par camion d'Inverness. Pour plus amples renseignements s'adresser à

Albert Breton

R.R. No 1, Laurierville, P. Q., Cté Mégantic
(Tél. par Inverness: 453-2681)

PHARMACIE DEMERS
L.P.H.
TEL. 362-7321

PRESCRIPTIONS

La saison de balle molle est en organisation

Des préparatifs sont en cours en vue de la prochaine saison de balle-molle à Plessisville. Les promoteurs de ce sport sont à établir un programme d'action et une liste des besoins pour les jeunes intéressés à la balle-molle. Une équipe d'étoiles sera formée pour représenter éventuellement la ville de l'érable dans des activités à l'extérieur. Quant aux besoins, on remarque en tête de liste un terrain permanent.

Importance d'un terrain

L'importance d'un terrain permanent où pourraient être aménagées pistes, estrades, filets, etc., est considérée comme projet principal à réaliser pour le succès des activités. Par le passé pratiques et parties étaient jouées dans des cours d'écoles. Cette collaboration de la Commission scolaire est vivement appréciée mais il a été constaté qu'un terrain où les promoteurs de la balle-molle pourraient faire des installations permanentes serait de beaucoup préférable. On étudie la possibilité de présenter une requête au Conseil municipal à cette fin.

Assemblée des Fermières le 26 mars

L'assemblée des Fermières aura lieu mardi le 26 mars à 8 h. 15 p.m. au Centre d'Étude. Concours du mois: murale décorative, travail à l'aiguille. Abat-jour recouvert. Art culinaire: Biscuits frigidaire cuits.

"L'Incompris" au Cinéma Plessis pour une semaine - 24 au 30 mars

Prenant l'affiche au "Cinéma Plessis" dimanche le 24 mars pour une semaine, le film tant attendu "L'Incompris", une oeuvre puissante qui touche le coeur. Grand prix du Festival de Cannes. Plus de 5 millions de spectateurs à travers le monde ont applaudi ce grand succès, émus aux larmes. Comme complément à ce programme "Alerte à toutes les polices"

Décès de M. Gabriel Soudkovsky de Plessisville

A l'Hôpital Laval de Québec le 18 mars est décédé à l'âge de 70 ans M. Gabriel Soudkovsky d'origine Russe et demeurant à Plessisville. Il était à l'emploi de Belleville, Inc. depuis 14 ans.

Dans le deuil il laisse son épouse d'origine Suisse, née Lina Ecofée, hospitalisée au foyer Joseph Frédéric de Drummondville. Aussi quelques parents outre-mer. Il laisse le souvenir d'une âme charitable et d'un employé précieux et serviable.

La dépouille mortelle fut exposée au salon funéraire Rousseau à Plessisville. Au moment d'aler sous presse, la date et détails des funérailles ne sont pas fixées.

Nos condoéances aux membres de la famille en deuil.

Irritabilité

Page 5

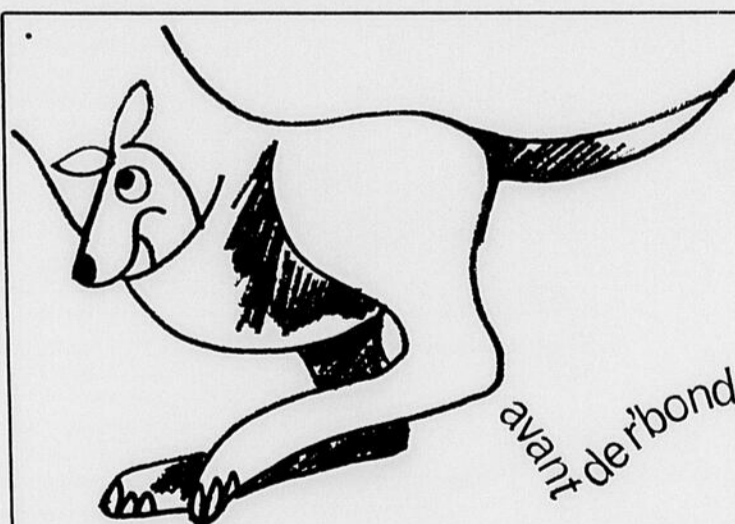

**faites marcher vos
doigts dans les
PAGES JAUNES**



Les dames qui adorent les salades... et les sauces à salades, mais qui s'inquiètent de la quantité astronomique de calories, elles seront servies à souhait avec la salade de fruits en gelée et la sauce à la salade "nouveau-genre", cette dernière à base de poudre de lait écrémé. Aromatisée à l'orange et au citron, cette sauce épatera même les plus fins gourmets.

SAUCE A SALADE "NOUVEAU-GENRE"

- 2 oeufs battus
- 1/4 tasse de jus de citron
- 1/4 tasse de sucre
- 1/2 c. à thé de zeste de citron râpé
- 1/8 c. à thé de sel
- 1/4 tasse de poudre de lait écrémé
- 1/4 tasse de jus d'orange
- 1/4 tasse d'eau froide

Mêler, oeufs, sucre, sel, jus et zeste. Cuire au bain-marie en brassant jusqu'à ce que la préparation épaississe (environ 5 minutes). Réfrigérer. Mêler poudre et eau. Battre au mousoir jusqu'à ce que la préparation soit ferme et lustrée. Incorporer à la préparation réfrigérée. Quantité: environ 1/2 tasse.

Note: Cette sauce se sépare à la longue. On peut la fouetter à nouveau mais elle sera plus claire.

SALADE DE FRUITS EN GELEE

- 1 boîte (19 onces) de pêches égouttées
- 1/4 tasse de jus de citron
- 1 tasse de sirop de pêches
- 1/2 tasse de pomme rouge non pelée, en dés
- 1 paquet (3 onces) de gelée à la lime
- 1/8 c. à thé de sel
- 6 à 8 cerises au marasquin, en quartiers
- 1/4 tasse de jus de citron
- 1/2 tasse de pomme rouge non pelée, en dés
- 1/4 tasse de jus de citron
- 1/2 tasse d'eau froide

Amener le sirop à ébullition, ajouter la gelée, le sel et brasser pour dissoudre. Ajouter l'eau froide et réfrigérer jusqu'à ce que la préparation commence à prendre. Asperger les pommes de jus de citron pour les empêcher de brunir. Mêler aux cerises et aux pêches. Incorporer les fruits à la gelée, verser dans un moule de 4 tasses et réfrigérer jusqu'à ce que ferme (environ 3 heures). 6 portions.

Horoscope

BELIER (21 mars - 20 avril)

— **Généralités:** Prudence au départ du week-end; modérez votre allure, une surprise est possible. — **La chance:** Comparez votre jeu à celui de vos amis et modifiez-le. — **Plaisirs:** Fréquentez des personnes plus âgées. — **Santé:** Redoutez les névralgies.

TAUREAU (21 avril - 20 mai)

— **Généralités:** Cultivez votre violon d'Ingres et décontractez-vous plus souvent. — **La chance:** Limitez vos mises et ne vous fiez pas à la publicité; soyez objectif. — **Plaisirs:** Soyez à l'heure de votre rendez-vous. — **Santé:** Protégez votre gorge.

GEMEAUX (21 mai - 21 juin)

— **Généralités:** Satisfaction au cours de vos déplacements; surprise agréable. — **La chance:** Analysez bien votre jeu et procédez par élimination successive. — **Plaisirs:** Lettre ou visite qui vous enchantera. — **Santé:** Attention aux rhumes.

CANCER (22 juin - 22 juillet)

— **Généralités:** Bonnes dispositions pour le 1er décan; faites le point et prenez de bonnes résolutions. — **La chance:** Ayez un peu plus d'audace et suivez

vos idées. — **Plaisirs:** Satisfactions avec les enfants. — **Santé:** Tisane diurétiques efficace.

LION (23 juillet - 23 août)

— **Généralités:** Préparez des projets que vous réaliserez un peu plus tard. — **La chance:** Plus évidente dimanche pour le 5ème décan. — **Plaisirs:** Satisfaction au sein de la famille. — **Santé:** Soins esthétiques à ne pas négliger.

VIERGE (24 août - 22 septembre)

— **Généralités:** Cultivez l'amitié des personnes avec lesquelles vous pouvez collaborer demain. — **La chance:** Suivez votre méthode et élargissez votre jeu. — **Plaisirs:** Rencontre qui aura des suites intéressantes. — **Santé:** Purifiez votre organisme.

BALANCE (23 septembre - 23 octobre)

— **Généralités:** Faites attention aux personnes que vous aurez à rencontrer; tenez vos distances. — **La chance:** Méfiez-vous de votre imagination; prudence au jeu. — **Plaisirs:** Satisfaction à la maison. — **Santé:** Ménagez vos reins.

SCORPION (24 octobre - 22 novembre)

— **Généralités:** Ne vous fiez pas aux apparences et

Pour le printemps...

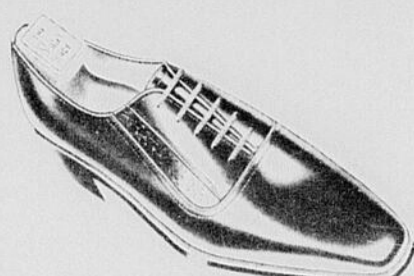

Nous avons reçu tout ce qu'il y a de plus nouveau en fait de FORMES et COULEURS dans les marques SLATER - HUSH - PUPPIES - OOMPHIES - DONJOSE de Madrid, etc, etc.

ENEZ dès maintenant faire votre choix pour le printemps

Fournier & Grégoire Enr.

Plessisville, P.Q.

(Magasin fermé MERCREDI à MIDI et SAMEDI à 4 h. p.m.)

restez fidèle aux vieilles amitiés. — **La chance:** Précisez votre jeu et éliminez selon votre idée; bonne intuition. — **Plaisirs:** Nouvelles passions qu'il faut limiter. — **Santé:** Danger par l'eau.

SAGITTAIRE (23 novembre - 21 décembre) — **Généralités:** Cultivez les joies du spirituel; échangez vos idées et réconciliez-vous. — **La chance:** Tenez compte de la forme du cheval et de son jockey. — **Plaisirs:** Invitation à prendre en considération. — **Santé:** Fumez un peu moins.

CAPRICORNE (22 décembre - 20 janvier) — **Généralités:** La situation deviendra préoccupante; pas de négligence; comblez vos retards. — **La chance:** Jouez vos couleurs favorables et tenez compte du terrain. — **Plaisirs:** Visitez l'exposition qui vous enchantera. — **Santé:** Attention aux maux de tête.

VERSEAU (21 janvier - 19 février) — **Généralités:** Bonnes dispositions pour réaliser vos projets artistiques. — **La chance:** Suivez votre inspiration et tenez compte de vos rêves. — **Plaisirs:** Rencontre amicale; animez la bonne ambiance. — **Santé:** Soignez votre cuir chevelu; pas de négligence.

POISSONS (20 février - 20 mars) — **Généralités:** Faites le point et vous découvrirez ce que vous recherchez. — **La chance:** Plus évidente pour le 3ème décan. — **Plaisirs:** Allez visiter l'exposition qui vous enchantera. — **Santé:** Puisez vos forces au contact de la nature.

22 h 30

Terre des hommes terre habitée

Terre habitée, qui sera présentée le dimanche 24 mars à 22 h 30, est une émission centrée sur l'architecture à l'Expo. Le générique nous montre quelques aspects du chantier de l'Expo 67 où les pavillons apparaissent curieusement comme des squelettes. Mais bien vite des images vivantes surgissent et, pendant une demi-heure, c'est une promenade de pavillon en pavillon, sous la conduite de Claude Lacombe qui, par la voix de Gaétan Barrette, nous renseigne sur les différentes architectures.

On peut distinguer trois types de conception architecturale: classique, exposition et futuriste, on pourrait ajouter «folkloriste». En effet, des pavillons comme ceux de la Birmanie, de la Thaïlande, de la Tunisie ont voulu être des répliques exactes d'une architecture nationale. Par contre, les USA, la République fédérale allemande, le Canada se sont orientés vers une architecture futuriste. D'autre pays comme Cuba, la Suisse, la Belgique, la France, la Grande-Bretagne ont réalisé des pavillons «fonctionnels» construits pour l'Exposition.

En dehors des pavillons mêmes, Terre habitée nous montre tous les éléments d'Expo 67 dont l'ensemble constitue une véritable ville construite dans les îles: la Place d'accueil, originale avec son toit aux hexagones en plexiglas; la Cité administrative, où un matériau lourd comme le béton se révèle souple et décoratif; les rues et les carrefours; Habitat 67; le charmant village du vieux Québec; les moyens de transports: les canaux; les parcs et les jardins.

En effectuant ce voyage à l'Expo 67, on mesure l'évolution de l'architecture. Aujourd'hui, les structures les plus hardies ont

remplacé l'uniformité des constructions d'hier. Terre habitée, c'est le monde de demain, où la couleur et les formes s'associent pour créer la joie de vivre. Réalisation: François Brunet.

Une pièce d'Oscar Wilde

Sur toutes les scènes du monde, le lundi 25 mars à 20 h 30, présentera une pièce d'Oscar Wilde: *Il importe d'être constant*.

Ecrite en 1894 et créée à Londres en 1895, cette comédie triviale pour gens sérieux (suivant son auteur) a été la dernière pièce écrite par Oscar Wilde. C'est aussi la plus importante et la mieux réussie. Les critiques furent unanimes à déclarer que jamais l'Angleterre n'avait autant ri.

Le titre original, *The Importance of Being Earnest*, est basé sur un jeu de mots difficilement traduisible: «earnest» (sérieux) et «Ernest» (Ernest) se prononçant de la même façon en anglais. Ernest est en effet le nom que doit emprunter l'un des personnages, John Worthing, pour conquérir Gwendolen. D'autre part, l'ami de John, Algernon, amoureux de Cécile, charmante pupille de John, se fait passer pour un frère débauché que John a imaginé mais qui n'existe pas. Lorsque la vérité se fait jour, les événements semblent se précipiter pour les deux amis, mais à la suite de rebondissement imprévus, on découvre qu'Algernon et John sont en réalité frères et que le vrai nom de baptême de John est bien Ernest. La comédie se termine par la surprise des deux hommes qui s'aperçoivent qu'ils n'ont pas dit la vérité alors que c'était l'unique fois dans leur vie qu'ils croyaient faire un aveu sincère, et par un triple mariage...

Dans *Il importe d'être constant*, Oscar Wilde a utilisé toutes les ressources de son humour percutant, une gaieté claire, spontanée jaillit des situations qui se suivent, rapides et changeantes.



Grand gala de LUTTE

DIMANCHE après-midi
LE 24 MARS 68 à 2 h. 30
à la Salle "Dupré"
à Princeville



LE GRAND ANTONIO



LE MASQUE

Vous y verrez le GRAND ANTONIO (champion du monde) 465 lbs, contre DEUX lutteurs à la fois MASK HOBO 410 lbs, d'Allemagne et PETER FAROUK, 280 lbs, d'Arabie.

Aussi, SIX combats de lutte avec les meilleurs lutteurs de la T.V. — Bienvenue à tous

Ligue de quilles féminines St-Edouard, Plessisville

BIJOUTERIE MARCEL		Diana Côté	101
Aline Provencher	103	Louissette Godbout	132
Réjeanne Drolet	110		503
Gaby Drouin	104		
Denise Lafond	98		
Huguette Binette	125		
	540		
FARMER 5-10-15			
Ghislaine Mercier	85		
Jacqueline Hudon	89		
Micheline Mercier	89		
Huguette Provençal	91		
Micheline Girard	123		
	477		527
FILATURE PLESSIS			
Monique Courcy	105		
Françoise Desrochers	97		
Berthe Bergeron	123		
Yvonne Bourgouin	92		
Juliette Laliberté	112		
	529		
FLEURISTE PLESSIS			
Huguette Bourque	102		
Ghislaine Tourigny	102		
Yolaine Lavigne	79		
Claudette Provencher	114		
Juliette Guay	121		
	518		
JALLEO ET FILS			
Ghislaine Desjardins	93		
Jeanne d'Arc Pellerin	94		
Yolande Bellemare	103		
Georgette Desrochers	106		
Anita Dion	115		
	511		
PAUL-MAURICE JUTRAS			
Ginette Guay	80		
Françoise Bourque	94		
Gaétane Guay	96		

MANOIR PLESSIS			
Cécile Breton	107		
Antoinette Drouin	91		
France Mercier	93		
Cécile Paquet	115		
Colette Côté	121		
	527		
ROUILLER ET FILS			
Jeanine Faucher	97		
Monique Lapointe	109		
Lucille Desrochers	76		
Huguette Simoneau	100		
Marielle Rouleau	133		
	515		
POSITION DES EQUIPES			
Fleuriste Plessis	70		
Manoir Plessis	67		
Filature Plessis	65		
Bijouterie Marcel	61		
Jalleo et Fils	56		
Rouiller et Fils	48		
Paul-Maurice Jutras	47		
Farmer 5-10-15	26		
4 plus hauts simples			
Louissette Godbout	216		
Marielle Rouleau	203		
Juliette Guay	198		
Micheline Girard	452		
4 plus hauts triples			
Louissette Godbout	478		
Marielle Rouleau	465		
Juliette Guay	461		
Micheline Girard	452		
5 plus hautes moyennes			
Marielle Rouleau	133		
Louissette Godbout	132		
Huguette Binette	125		
Berthe Bergeron	123		
Micheline Girard	123		
Sincères remerciements aux commanditaires.			

Décès de M. Robert Roberge de Québec

A New-York le 11 mars, à l'âge de 67 ans est décédé M. J. Robert Roberge, marchand, époux de dame Yvette Furois. Il demeurait à Québec.

Fils de feu M. Eusèbe Roberge, ancien député du comté de Mégantic au fédéral et de Madame Roberge, autrefois de Laurierville. Dans le deuil il laisse

outre son épouse, ses enfants: Pierre, Mme Claude Gagnon (Marie), Michel et Yves; ses frères et soeurs: Mme Armand Mathieu (Rachel) de Montréal, Mme Honoré St-Hilaire (Thérèse) de Québec, Sr Madeleine de la Croix (Juliette) des Srs Jésus-Marit, M. Marcel Roberge, gérant du Château (Bonne Entente de Québec, Mme Armand Bourbeau (Madeleine), Jésus-Marie, M. Marcel Roberge. La dépouille a été exposée au salon funéraire Cloutier, à Qué-

bec et le service chanté en l'église des Saints Martyrs Canadiens lundi après-midi le 18 mars à une heure et quart et de là au cimetière de Laurierville. Notre journal offre ses condoléances à Madame Roberge et la famille.



CINÉMA PLESSIS

Complètement
Air Conditionné
"Alton"

HORAIRE

Lun. Mar. Mer. 1er film à 7.30; 2e film à 9.00
Jeu. Ven. Sam. Représ.: 7.00 - 8.30 - 10.00
Dimanche et jours de fête, 3 représentations:
Matinées 2.00 - Soirées: 6.45 - 8.30 - 10.00

1697 ave St-Louis — Tél. 362-2318
Plessisville, P.Q.

Dim. à Sam. du 24 au 30 mars 1968

UNE SEMAINE A L'AFFICHE

(Pour tous)

**L'ASSISTANCE DU FESTIVAL DE CANNES
ÉMUE AUX LARMES...**

**LE MONDE DE L'ADOLESCENCE FRAGILE
QUI A BESOIN D'AFFECTION
ET DE TENDRESSE**

**LE FILM QUI ÉVEILLE
L'ÉMOTION, LA SENSIBILITÉ
ET L'AMOUR! ★★★★★**

Le grand succès
**DU
FESTIVAL
DE
CANNES
67**

L'incompris

*Qu'on me donne des parents meilleurs
et je vous donnerai un monde meilleur*

**CINEMASCOPE
EASTMANCOLOR**

**COMPLEMENT
DE PROGRAMME**

alerte à toutes les polices!

ANNONCES CLASSEES

LOGIS A LOUER

Loges de 3 appartements. Chauffé et eau chaude fournie. Libre immédiatement. S'adresser: ADELARD GERMAIN, 1880 des Erables. Tél. 362-2993, Plessisville.

(N. 21 mars jno.)

AUTO A VENDRE

Chrysler New-Yorker. Bucket-seat électrique. En parfait état. S'adresser: Mme LOUIS DESROCHERS, 1455 avenue St-Louis, tél. 362-2141, Plessisville.

(N. 21 mars 68)

LOGIS A LOUER

Logis de trois pièces, avec ch. de bain, cuisinette et boudoir. S'adresser: LOUIS DESROCHERS, 1455 avenue St-Louis, tél. 362-2141, Plessisville.

(N. 21 mars 68)

LOGIS A LOUER

Logis de 3 pièces plus chambre de bain. Près du Trikot. Libre le 1er avril. S'adresser à CLEMENT AYOTTE, 1730 rue Savoie. Tél: 362-3216, Plessisville.

(P. 21 mars 1968)

ROBE DE MARIEE

Robe de mariée avec voile et traîne, grandeur 12 ans. S'adresser le soir seulement à Mme ROLAND TOURIGNY, Ste-Anastasia, tél. 389-5450.

(P. 7-14-21 mars 68)

"Le Testament" de Jean Cocteau

A l'émission Images en tête du samedi 23 mars à 16 h 30, le réalisateur René Boissay vous propose le Testament d'Orphée de Jean Cocteau.

Réunis dans le monde imaginaire du poète, Edouard Dhermite, Henri Crémieux, Maria Casarès, François Périer, Yul Brynner et Jean-Pierre Léaud deviennent les personnages mythiques qui illustrent cette projection à travers le temps où Cocteau lui-même est le principal pèlerin.

A l'aide d'un «revolver à temps» qu'il subtilise à un illustre savant, Cocteau part à la recherche d'une époque, des créatures qu'il a fait surgir du néant: Cégeste, le jeune poète, la Princesse et Heurtebise.

Le Testament d'Orphée fait suite, d'une certaine manière, à Orphée, film où Cégeste et ses compagnons furent enlevés à la réalité pour être projetés dans le monde où Cocteau, dans le Testament, les retrouve.

Le Testament d'Orphée, au dire du poète lui-même, est une sorte de «strip-tease mental». Ce film constitue un témoignage intéressant sur Cocteau d'abord et sur son oeuvre entière ensuite, puisqu'on la retrouve, symbolique, du début à la fin.

A cette même émission d'Images en tête, les animateurs Danièle Sauvage et Pascal Gélinas accueilleront un groupe d'enfants dont l'âge moyen est de dix ans; ces jeunes nous présenteront le court métrage qu'ils viennent de tourner avec, en vedette, Claude Jasmin.

P.S.

ANNONCES CLASSEES

MADAME...

Si vous désirez gagner de l'argent tout en restant à la maison. Ecrivez à Casier Postal 65-G, Victoriaville.

(P. 14-21-28 mars 68)

A VENDRE

Petit lit d'enfant, grandeur 27 x 54. (Au complet, matelas sommier). Aussi un grand lit double au complet. S'adresser à: GASTON FOUQUETTE, 1304 rue Painchaud, tél. 362-7168, Plessisville.

(N. 14-21-28 mars 68)

TERRAINS A VENDRE

Deux terrains sur la rue Dionne à Plessisville, 60 x 100 et 70 x 100. Trottoirs faits. S'adresser après 5 heures p.m. à JEAN-GUY COTE, 1123 ave. St-Louis, tél. 362-7600, Plessisville.

(P. 14-21-28 mars 68)

A VENDRE

Un divan-lit et un lit d'enfant. Aussi une chaise haute. S'adresser: Mme J. ALBERT HOUDE, 1635 rue St-Nazaire, tél. 362-2212, Plessisville.

(P. 14 mars 68)

MAISON A VENDRE

Maison au No 1773 avenue des Erables à Plessisville. Maison de 8 pièces, plus chambre de bain. Très bon chauffage. Adressez-vous à: DONAT COTE, tél. 362-2561, Plessisville.

(P. 14-21-28 mars 68)

AUTO A VENDRE

Automobile de marque "Peugeot" 204 wagonnette 1968 en très bonne condition. S'adresser à: LAURENT LAROCHE, 1833, avenue Du Collège tél. 362-7501 Plessisville.

(N. 7-14-21 mars 68)

CHAMBRE A LOUER

Chambre avec poêle et frigidaire. S'adresser AU RENDEZ-VOUS, 1840 St-Edouard Plessisville tél 362-3514.

(N. 7 mars jno)

POUPONNIERE

Ouverture d'une pouponnière (enfants naissants). Surveillance jour et nuit. Adressez-vous à Mme BERNARD BERGERON 1851 rue Paris. Tél. 362-3442, Plessisville.

(N. 14-21-28 mars 68)

HOTEL A VENDRE

Licencié, bière et fort, construite en neuf en 1965, grosse clientèle, seul dans le village. Prix \$45,000. Prendrais aussi ferme en acompte, avec animaux et roulant. Direct du propriétaire S'adresser à: TEL. 888-9813, St-Agapit, P.Q. Cté Lotbinière.

(P. 14-21 mars)

LOGIS A LOUER

Deux logis meublés et chauffés, situés à 1341 rue Napoléon à Plessisville, de 3 1/2 pièces chacun. Libres le 1er mai. Logis de la Succession Siméon Savoie S'adresser à: Mme PAUL-ANDRE LAFOND (après 6 heures p.m.) Tél. 362-7282, Plessisville

(N. 15 fév. jno)

LOGIS A LOUER

Logis chauffé et meublé 2 1/2 pièces avec eau chaude fournie. Aussi chambre de bain. S'adresser: HERVE NADEAU, 1398 avenue St-Louis, tél. 362-2540, Plessisville.

(N. 14 mars jno)

MAISON A LOUER

Maison de campagne très propre de sept appartements, avec eau chaude et froide. Chauffage à l'huile. S'adresser: JULES DION, tél. 362-7586, Plessisville.

(N. 14-21-28 mars)

FOIN A VENDRE

4000 balles de beau foin à vendre. S'adresser: ANDRE MARCOUX, 1294 rue Napoléon. Tél. 362-7425, Plessisville.

(P. 14-21-28 mars 68)

PONEY A VENDRE

Poney très bien dressé avec harnais et voiture. S'adresser: ANDRE PROVENCHER, 1944 ou 1938 avenue St-Edouard. Le soir seulement. Plessisville.

(P. 14-21-28 mars 68)

LOGIS A LOUER

Logis de 7 appartements. S'adresser: GILLES VIGNEAULT Tél. 362-2270, Plessisville. 1427 rue St-Luc.

(N. 14 mars j.n.o.)

CARRIERE D'AVENIR

Une compagnie importante désire un représentant plein temps à Plessisville ou Princeville. Salaire et bonis. Un examen d'aptitudes établira si vous avez les qualifications requises. Faire parvenir (Curriculum Vitae à C.P. 564, Trois-Rivières, P.Q.

(14 mars 68)

A LOUER

CHAMBRE avec frigidaire et poêle. S'adresser à ROCH VIGNEAULT, 1374 rue St-Calixte, tél. 362-2049, Plessisville.

(P. 21 mars 68)

A VOTRE SERVICE

M. Georges Dubois, homme d'expérience, offre ses services pour travaux d'excavation et entrées d'eau, avec machine "Backhoes Loader". S'adresser à: GEORGES DUBOIS, 1077 avenue St-Louis, tél. 362-7703, Plessisville.

(N. 21 mars 68 J)

A VENDRE

Magnifique robe de mariée, avec dentelle de calais, avec voile long de même tissu, modèle exclusif. N'a pas été portée dans la région, grandeur 7-9. S'adresser à: Mme NOEL BLAIS, tél. 362-7389, Plessisville.

(P. 21-28-4 avril 68)

TERRE A VENDRE

Terre à vendre dans Maple Grove, 23 bêtes à cornes. S'adresser à WILLARD BENNETT, Maple Grove, P.Q. (St-Ferdinand).

(N. 21 mars 68 J)

TERRE A VENDRE

Terre de 100 arpents, en très bon ordre, terre forte et planche partout. Construction neuve, à un mille du village, rang double (rang 3). Raison de la vente: cause de maladie. Pour renseignements, s'adresser à: LUCIEN BARIL, Ste-Cécile-de-Lévrard, Cté Nicolet.

(P. 21-28 mars 68)

A VENDRE

Système d'intercommunication "Talk-a-Phone", première qualité, fini soigné, état de neuf. Un poste principal pouvant s'adjoindre jusqu'à 5 sous-stations. Actuellement: 2 sous-stations. Valeur: \$150.00 pour \$100.00. JEAN-DENIS MAUGER, O.D. 1457, avenue St-Edouard, appt. 4, tél. 362-2188, Plessisville.

(N. 21 mars 68 J)

Bureau chef

C. P. 327

Plessisville

Tél. 362-7333

Entrepôt

1814, rue Préfontaine

Montréal

Tél. 526-3757

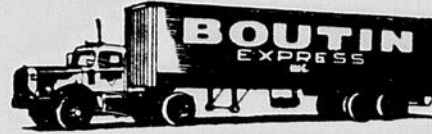

Endroits desservis :

Plessisville, Princeville, Notre-Dame de Lourdes, Laurierville, Ste-Julie, Lyster, Ste-Anasatsie, Inverness, St-Pierre Baptiste, St-Ferdinand, St-Jean Baptiste de Vianney, St-Adrien d'Irlande, comté Mégantic — Dosquet, St-Agapit, Ste-Agathe, comté Lotbinière.

Service Express tous les jours. Marchandises couvertes par les assurances

Transport de marchandises en douanes

LOGIS A LOUER

Deux logis dont un de quatre pièces et l'autre de deux pièces. Libres le premier mai. S'adresser à: JULES DIKNER, 1498, rue Savoie, tél. 362-2591, Plessisville.

(N. 21 mars 68 J)

A VENDRE

Cuisinière électrique de 30 pouces, 220 volts, une annexe pour bois et charbon, un frigidaire de 7 pieds cubes environ, le tout très propre à l'état de neuf S'adresser à ALFRED FORTIN, tél. 385-4412, Notre-Dame de Lourdes, P.Q.

(P. 21-28-4 av. 68)

CHAUDIERES A VENDRE

2,700 chaudières à sucre de 2 gallons, en aluminium, à vendre à prix d'aubaine. S'adresser à: ARTHUR ROBERGE, tél. 362-3212, Ste-Sophie, Cté Mégantic.

(P. 21 mars 68)

A LOUER

Appartements chauffés et meublés fini complètement à neuf. Pouvant loger 2 ou 3 personnes. Prêt pour le 1er avril 68. Eau chaude fournie. S'adresser à: JACQUES MERCIER, 1430 avenue St-Louis, tél. 362-3360, Plessisville.

(N. 21 mars jno)

A VENDRE

Chassis de maison, 32 x 62. Aussi bicyclette C.C.M. S'adresser à PHILIPPE BRUNELLE, 1811, rue St-Jean, tél. 362-7002, Plessisville.

(P. 21 mars 68)

HAMBRE A LOUER

Grande chambre moderne à louer. Avec cuisinette et salle de bain. Entrée personnelle. S'adresser à MAURICE COTE, 1249 rue Napoléon, tél. 362-3374 Plessisville.

(N. 21 mars jno)

A VENDRE

2 bicyclettes, 2 horloges, un réveille-matin, 2 fers à repasser. S'adresser à ARTHUR PROVENCHER, 1466 St-Luc. Rel. 362-3318, Plessisville.

(P. 21-28 mars, 4 av. 68)

CHAMBRES A LOUER

Deux belles chambres meublées à louer. Près de tout. S'adresser à J. HENRI FOURNIER, 1694 ave. St-Louis, tél. 362-2105, Plessisville.

(21-28 mars, 4 av. 68 P)

FEMMES AMBITIEUSES

Désirant revenu additionnel à temps partiel. Appelez Mme JACQUES FOUQUETTE entre 10 heures a.m. et 6 heures p.m. Tél. 362-7234, Plessisville.

LOGIS DEMANDE

Logis demandé pour jeune couple 5 ou 6 pièces. Non meublé. Avec garage. Dans la localité ou les environs. Prêt à l'occuper immédiatement ou le 1er mai. S'adresser à ROBERT HOUDE, tél. 362-2018, Plessisville.

(P. 21 mars 68)

TERRAINS A VENDRE

Terrains au lac William. Terrains de chalet à 10c du pied carré. S'adresser à J. EMILE LAFRAMBOISE, tél. 428-3222, St-Ferdinand.

(N. 21 mars 68)

A VENDRE

Ciné 8mm Yashica automatique avec lentille "Zoom". Projecteur 8mm Kodak automatique, set de lampes pour filmer à l'intérieur. Appareil pour monter les films. Tout en parfait ordre. JEAN-LS ROYER, 1783 Saint-Edouard. Tél: après 6 heures à 362-2223, Plessisville.

TERRAIN A VENDRE

Situé rue St-Benoit. Terrain 60 x 100, asphalte et trottoir fait. Aussi petite bâtisse ci-dessus construite, grandeur 10 x 14. S'adresser à: LUCIEN VAILLANCOURT, 1840 avenue St-Edouard. Tél. 362-3514, Plessisville.

(P. 21 mars 68)

Une révélation : MIREILLE DARCI

VENANTINO VENANTINI
FRANCOISE PREVOST

galia

amoureuse
jeune
folle
asservie
passionnée
bouleversée et
bouleversante
et qui
pourrait être
n'importe
laquelle
d'entre vous

UN FILM DE
GEORGES LAUTNER

UN FESTIVAL D'HUMOUR EN COULEURS

2^e
GRAND
FILM



EXISTE-T-IL
ENCORE
DES ANGES?



Voyons un peu s'il en reste... peut-être ???

Dim., Lun., Mar., 24-25-26 mars 1968

Théâtre Colonial

18 ans
et
plus

A NOTER

Les dames et demoiselles accompagnées sont admises GRATUITEMENT tous les VENDREDIS SOIRS au Théâtre Colonial.

Grand Bal des Princesses

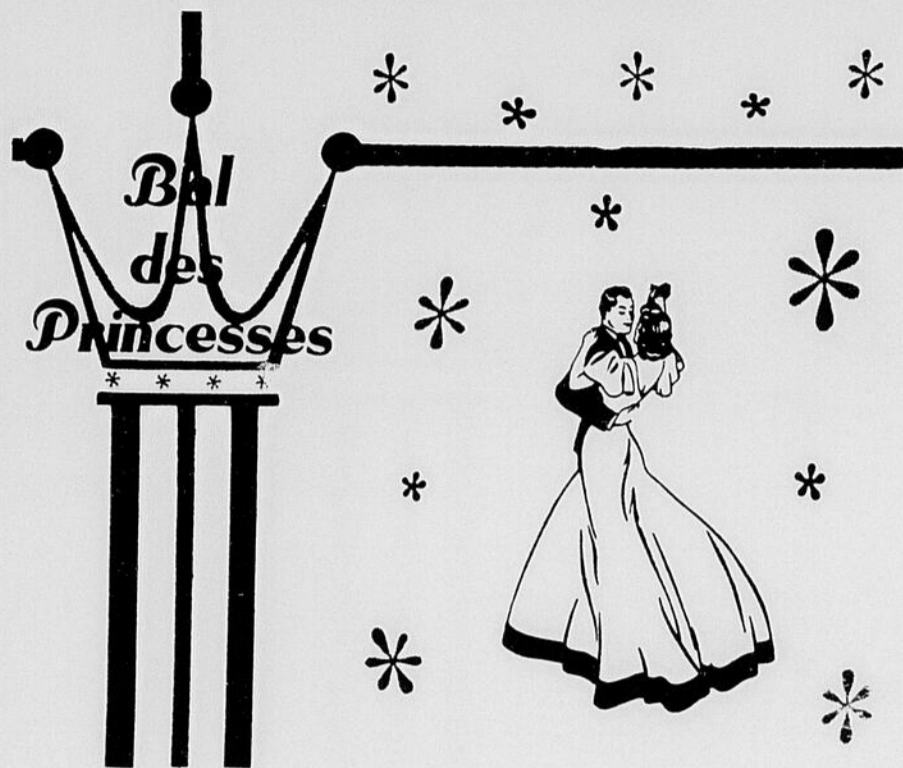

A l'occasion du 10e anniversaire
du Festival de l'Erable

A L'ECOLE DE METIERS
DE PLESSISVILLE

Samedi soir, le 30 mars 1968

DAMES: Robes longues
MESSIEURS: Tenue de ville

ORCHESTRE :
"LES TIP-TOP"
DE QUEBEC

21.15 hres
Vin
d'honneur

21.50 hres
Présentation
des Princesses

22.00 hres
Danse

Admission :
\$5.00
le couple

Buffet
facultatif
\$3.00
le couple

RENSEIGNEMENTS :
Mme Pierre Vignoul 362-7260
Mme René Dionne 362-2754

Chronique Colombienne 2527 - Plessisville

TOURNOI DE DARDS

Le tournoi de samedi dernier organisé par Fr. Marcel Tardif et toute son équipe a remporté un brillant succès avec l'inscription de 21 équipes. Au cours du tournoi, divers prix de présence

furent tirés. Ces prix don de Fleuriste Plessis, Nettoyeur P. M. Jutras John Jalleo et Fils, Café Central, Hôtel des Bois-Francis et Belle-Isle et Goulet furent gagnés par MM. Robert Gingras, Serge Fréchette, Ar-

mand Turcotte, Réginald Carrier, Raymond Létourneau tous de Plessisville et M. Fernand Fortier de Princeville. Le half et half favorisa Mlle Marguerite Croteau. Pour le plus haut pointage chez les dames, avec 139, Mme Jeannine Fortier de Princeville reçut le trophée Molson. Dans le même domaine chez les hommes c'est M. Denis Roberge de Black Lake avec 140 qui s'est vu décerné également un trophée Molson. L'équipe finaliste, Manoir Plessis s'est mérité le trophée de la Pharmacie J. D. Bernier avec une bourse de \$30.00. Le championnat est allé à l'équipe de l'Hôtel des Bois-Francis pour le trophée L. Antonio Gingras Ltée Assurances et la bourse de \$60.00.

INITIATION

L'inscription des candidats est close depuis mercredi soir, le 20. Il manque encore quelques baptistères. Prière au parrain de voir son candidat afin que nous puissions avoir ce dernier en main samedi le 23. Le programme paraîtra dans ce journal la semaine prochaine. Après le premier degré samedi soir le 30 mars, il y aura soirée récréative aux salles pour tous les candidats et les membres avec leur épouse ou amie. La journée de dimanche le 31 se clôturera par un banquet à l'Hôtel de Ville de Plessisville pour seulement que les membres.

PERSPECTIVE 69, NOUVELLE PROFESSION DE FOI

Notre effectif de membres sera de combien à la fin du mois présent? Aurons-nous réussi à doubler notre effectif du 31 décembre? Plusieurs viennent pour leur réadmission. Le travail pour la signature des candidats se terminant mercredi soir à compter du jeudi matin s'ouvre officiellement la campagne pour les réadmissions. Chaque membre se doit de rencontrer un ex-membre pour l'intéresser à la cause colombienne et qu'il regagne son rang de membre actif.

Avis importants aux amateurs de baseball

BILLETTS DE SAISON:

Le responsable de la vente des billets de saison, M. Réjean East, avise que tous ceux qui détenaient un billet de saison en 1967 peuvent se procurer leurs billets pour la prochaine saison. La priorité aux anciens propriétaires leur est accordée jusqu'au 23 mars. Une lettre a été adressée à chaque amateur concerné l'avisant de ces règlements. Le présent avis est pour leur rafraîchir la mémoire car certains ont peut-être mis cela en oubli. Les billets de loges non vendus en date du 23 mars seront mis en vente au grand public au cours du mois d'avril. Les amateurs seront avisés.

50-50 DE PAQUES:

Encore cette année, comme plusieurs en ont exprimé le désir, les Braves organisent un tirage moitié-moitié à l'occasion de Pâques. Comme pour Noël, les billets se vendent 50 sous et le nom de l'acheteur est inscrit sur le billet.

Le responsable dans ce domaine, M. Jacques Comtois, annonce que les billets de ce tirage sont commandités par Eastern Auto Parts Ltée. La direction des Braves demande l'encouragement de tous les amateurs de baseball. L'an passé, ce tirage avait rapporté au gagnant une somme dépassant \$500.00. Cette année deux prix seront attribués. Le premier appelé le Gros Lot sera déterminé par la vente; le deuxième sera de \$100.00. En supposant une vente de \$1,200, le montant à gagner sera alors de \$600 répartis en deux prix, soit un gros lot de \$500 et un deuxième prix de \$100.00. Bonne chance à tous.

Denis Cormier publ

Cours de Pom... Pom...

COURS DE DANSE d'une durée de CINQ SEMAINES par le professeur LAVAL COUTURE

du Studio de Danse Marino
de Thelford

INSCRIPTION: Mardi soir, le 26 mars,
à l'Hôtel Château Louise
de Plessisville

Gala de Danse

à la Salle de l'Erablière de
SAINT-PIERRE BAPTISTE

samedi soir, le 30 mars 1968

Organisé par le Club Art et Danse

Au cours de la soirée, DEMONSTRATION par 30 élèves et le professeur LAVAL COUTURE et Mme CECILE FILLION de Thelford.

Admission: \$1.50

(Tout le public est invité)

Service Anniversaire

Le service anniversaire de

M. Jean-Marie Brassard

sera chanté en l'église Notre-Dame de Fatima,
à Plessisville

samedi matin, le 30 mars 1968 à 9 h.

Parents et amis sont priés d'y assister

Soirée Mi-Carême

A LA SALLE ST-LOUIS DE PLESSISVILLE

jeudi soir, le 21 mars 1968

Orchestre invité:

"Herman et ses Nocturnes"
de St-Hyacinthe

Admission: \$1.25

CORDIALE BIENVENUE