

BROMPTONVILLE

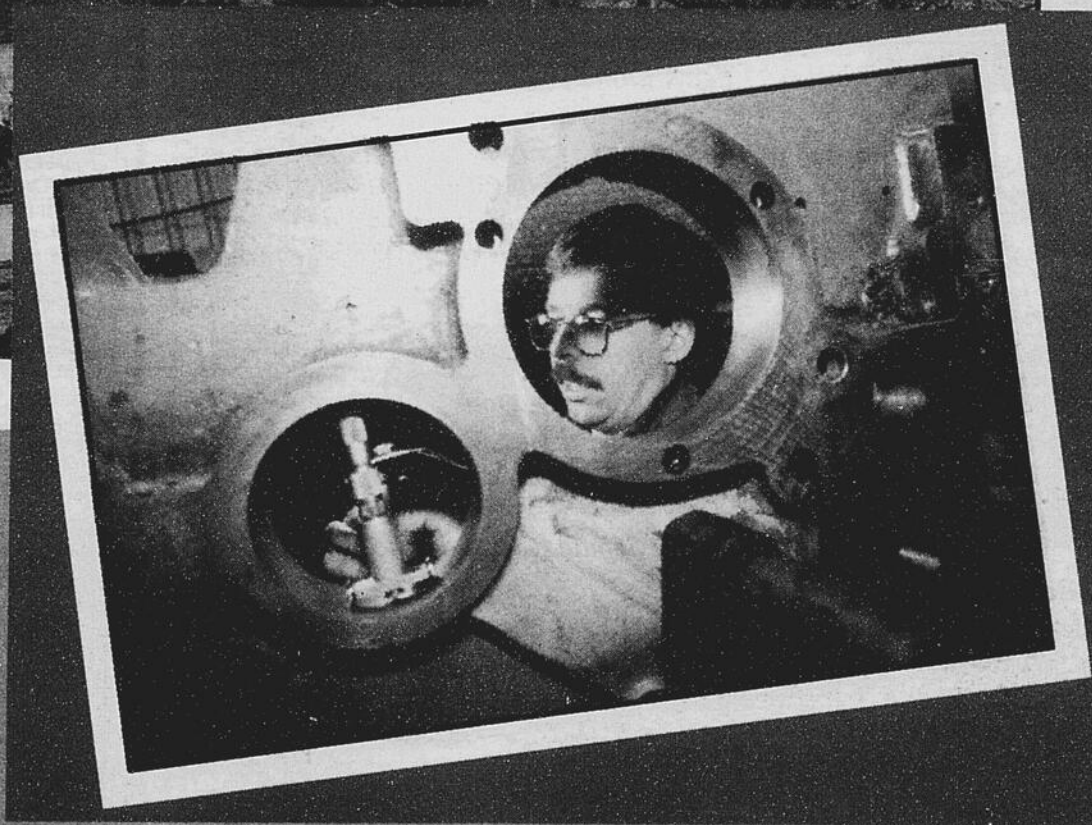
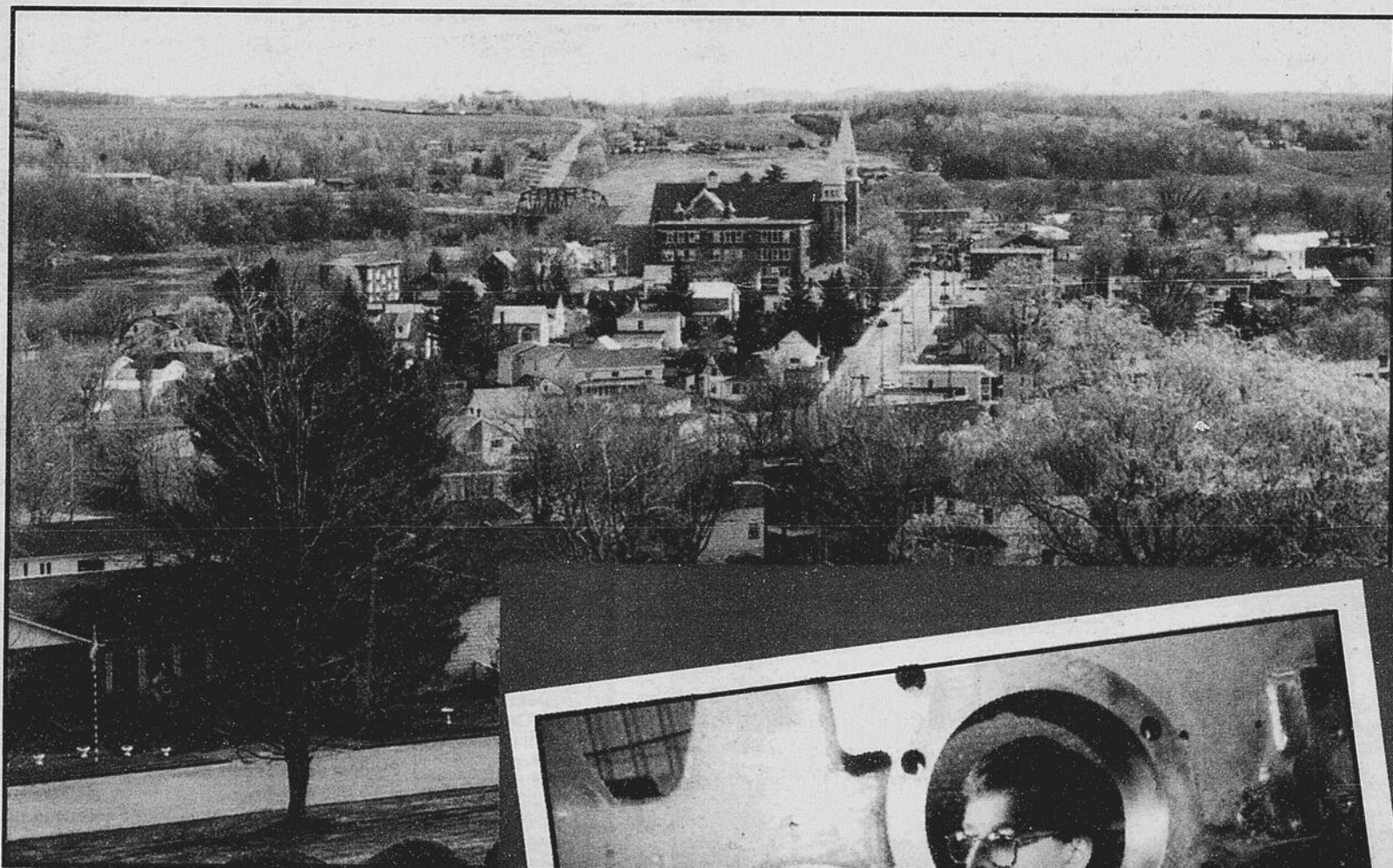

**le
dynamisme
de la
nouvelle banlieue...**

cahier spécial
LaTribune

Un milieu de vie à découvrir



Téléphoto par Claude Croisière

Le retour du beau temps est marqué par la réalisation des dernières idées d'aménagement des plate-bandes de fleurs et d'arbustes ou encore par les retouches aux aménagements existants. Mme Michelle Laramée, rue Notre-Dame, a été croquée sur le vif un plus tôt cette semaine.

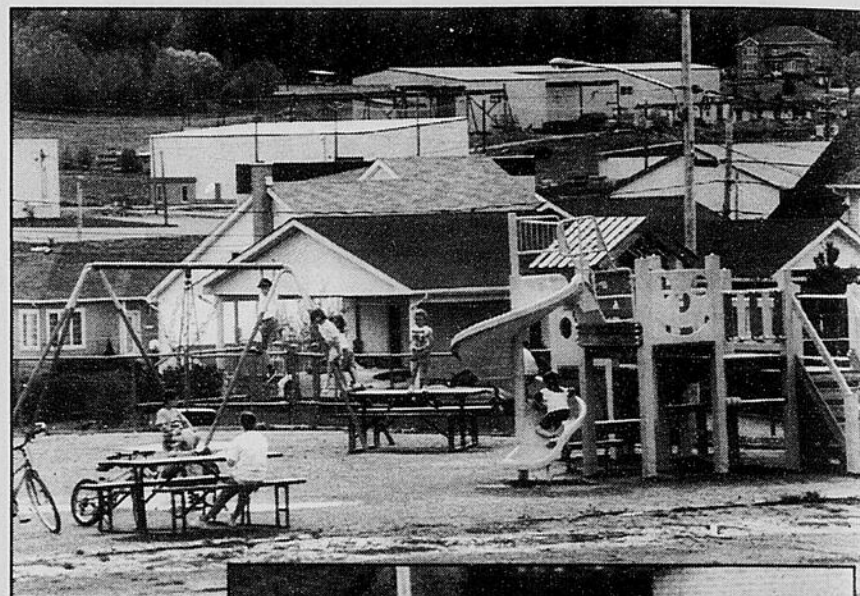

Téléphoto par Claude Croisière

Pendant que plusieurs jeunes dépensent leur trop-plein d'énergie dans les jeux installés au parc Nault, d'autres y vont de leurs meilleurs élans au soccer. Si les efforts déployés sont gage de succès, la saison sera excellente.



Il m'est agréable de souligner une des belles réussites de Bromptonville: un développement industriel soutenu qui respecte l'environnement.

Ainsi, les citoyens et citoyennes de Bromptonville ont des possibilités de travail plus nombreuses et une qualité de vie dont ils ont toutes les raisons du monde d'être fiers.

Je félicite donc la population de Bromptonville pour cette importante réussite et l'assure, le cas échéant, de mon appui à la réalisation de ses projets.

Le député fédéral de Richmond-Wolfe,

Gaston Leroux

Gaston Leroux,
porte-parole de
l'Opposition officielle
en matière de
Patrimoine canadien et
d'Industries culturelles

Bureau de comté
71, rue de l'Église
Windsor (Québec) J1S 2A5
Tél. : (819) 845-5600
Téléc. : (819) 845-5622

Bureau d'Ottawa
Pièce 202, Édifice Wellington
Chambre des communes
Ottawa (Ontario) K1A 0A6
Tél. : (613) 992-4473
Téléc. : (613) 995-2026

cahier spécial La Tribune

Ce cahier est une réalisation conjointe des services de la publicité et de la rédaction.

Coordination à la publicité
Alain Leclerc

Conseiller publicitaire
Alain Lamoureux

Coordination à la rédaction
Maurice Cloutier
Daniel Forgues

Journalistes
Laurent Gélé
Michel Morin
Gilles Fiset
Denis Messier
Steve Bergeron

Montage de la page
UNE

Réal Durocher
Pierre Larocque

Mise en page
Jacelyne Blasonette
Pierre Larocque

La Tribune,
1950 rue roy
Sherbrooke,
J1K 2X8
819-564-5450

Téléphoto par Claude Croisière
À l'ère des jeux vidéo et de l'informatique, les pirouettes d'un cerf-volant au gré du vent fascinent encore. Catherine et Michael Saint-Pierre sont particulièrement doués par diriger un cerf-volant.



350 emplois créés par les PME en dix ans

Le maire Nault croit en un centre régional de démarrage d'entreprises

Michel MORIN

Bromptonville

Au fil des ans, elle a acquis la réputation d'être la ville de l'Estrie où les petites et moyennes entreprises (PME) poussent comme des champignons. Pourquoi, alors, ne pas transposer cette réputation en pure réalité en faisant de Bromptonville un centre régional de démarrage d'entreprises?

Cette idée n'a rien de farfelu. Clément Nault, maire de Bromptonville, entend effectivement obtenir pour sa ville ce statut. Un statut qui serait inscrit, s'il faut en croire sa détermination, en bonne et due forme dans le schéma d'aménagement de la MRC de Sherbrooke.

«Depuis 10 ans, nous avons créé 350 emplois directs grâce à nos PME. De ce nombre, 244 l'ont été directement à Bromptonville et une centaine d'autres en région, de commenter Clément Nault. Je crois beaucoup à l'interdépendance entre les villes et municipalités. Je me dis que si des entreprises viennent s'installer ici, à Bromptonville, c'est bon pour l'économie de la région sherbrookoise. Et l'inverse est également vrai.»

C'est pour cette raison, et pour confirmer son rôle de leader dans le monde de la PME, que l'administration municipale de Bromptonville entend demander que son secteur industriel soit défini comme centre régional de démarrage d'entreprises.

«Géographiquement parlant, nous sommes dans une position très avantageuse. À 7 minutes du centre-ville de Sherbrooke, à 10 minutes de l'Université et à 10 minutes du pavillon Fleurimont du Centre universitaire de santé de Sherbrooke. L'autoroute 55 et la route 410 sont à proximité. Pour des industriels, d'ajouter le maire Nault, c'est très intéressant.»

Développement harmonieux

Si le développement industriel tient une place prépondérante à Bromptonville, tout le volet résidentiel n'est pas pour autant délaissé.

Ainsi, les élus municipaux voient ces deux secteurs se développer de façon harmonieuse.

«Parce que l'objectif fondamental, c'est de conserver nos travailleurs ici même, à Bromptonville. C'est évident qu'une entreprise comme Kruger donne beaucoup plus d'emploi que les

PME. Mais il faut tenter, avec toutes ces entreprises, les grandes comme les plus petites, de conserver nos travailleurs à l'intérieur des limites de notre ville», fait remarquer Clément Nault.

En terme quantitatif, les emplois industriels sont au nombre de 883 sur le territoire de Bromptonville. De ce nombre, 450 sont procurés par la papetière Kruger. Les 433 autres sont fournis par l'ensemble des PME.

«Il y a 20 ans, indique le maire Nault, plus de 80 % des emplois étaient fournis par Kruger. C'est donc dire que nous sommes parvenus à diversifier notre économie locale.»

Bromptonville est même devenue une banlieue fort prisée dans la MRC de Sherbrooke. Ainsi, le tiers des ménages gagne plus de 50 000 \$. Et de cette proportion, 11 % gagne plus de 70 000 \$. La moyenne de revenus des ménages qui habitent Bromptonville se situe à 41 557 \$, soit 8000 \$ de plus que dans la ville-centre de Sherbrooke, selon Statistiques Canada.

«Depuis quelques années, nous tentons de développer le concept de la nouvelle banlieue, poursuit le maire Nault. Et toutes ces données démontrent que nous avons réussi.»

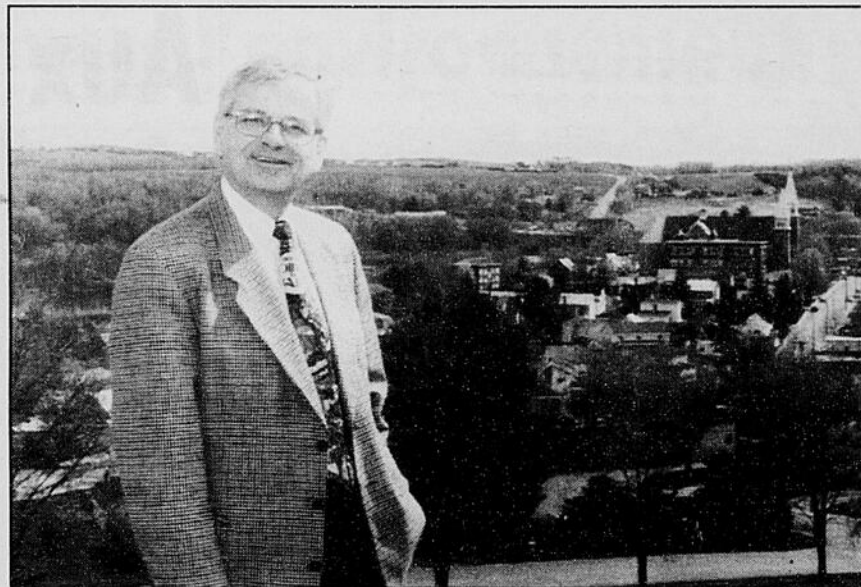

Téléphoto, Claude Croisetière

Pour confirmer son rôle de leader dans le monde de la PME, l'administration municipale de Bromptonville dirigée par Clément Nault entend demander que son secteur industriel soit défini comme centre régional de démarrage d'entreprises.



ASSEMBLÉE NATIONALE

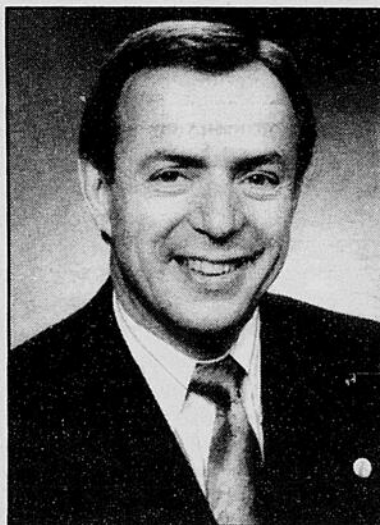

Claude Boucher
Député de Johnson
Secrétaire régional
Adjoint parlementaire
du vice-premier ministre

C'est avec un réel plaisir que je m'associe à la Ville de Bromptonville et à tous ses intervenants socio-économiques pour souligner le dynamisme ainsi que le sens des affaires et des responsabilités de sa population.

Je suis fier de représenter la Ville de Bromptonville et sa région à l'Assemblée nationale. C'est à travers la chaleur, la confiance et les encouragements de sa population que je puise l'énergie et la détermination nécessaire à la poursuite de mon engagement politique pour améliorer la qualité de vie des citoyens et citoyennes de mon comté.

Les élus et gens de Bromptonville sont pour moi un exemple de cette détermination qui amène à se surpasser.

Bureau d'Acton Vale

1029, rue du Marché
Acton Vale
J0H 1A0
Téléphone : (514) 546-3251
Télécopieur : (514) 546-5794

Bureau de Windsor

32, rue Principale Nord
Windsor
J1S 2C2
Téléphone : (819) 845-5694
Télécopieur : (819) 845-2372

Hôtel du Parlement

Bureau 3.53
Québec
G1A 1A4
Téléphone : (418) 646-6451
Télécopieur : (418) 646-6685



Marie Marier

notaire

conseillère juridique

Pour des affaires bien gérées...

Consultez votre notaire

Me Marie Marier

47, rue St-Georges
Windsor, J1S 1J2
Tél. : (819) 845-2737
Télec. : (819) 845-7658

135, rue Lambert, C.P. 983
Bromptonville, J0B 1H0
Tél. : (819) 823-2560

19224

19222

Aux premières loges du développement de Bromptonville

Michel MORIN

Bromptonville

Clément Nault n'a pas tout accompli seul. Mais il peut à tout le moins se targuer d'avoir été aux premières loges du développement de Bromptonville.

La phrase constitue un cliché. Néanmoins, elle s'applique bien dans son cas. Il est comme le bon vin. Plus il vieillit, meilleur il est.

Clément Nault ne commentera pas. Mais il avouera à tout le moins une chose: il possède encore le feu sacré. Mieux, il se passionne davantage pour son travail qu'il y a quelques années.

Et son travail, son deuxième job, deviendra sous peu sa seule occupation à temps plein. Clément Nault songe effectivement à abandonner son travail d'enseignant l'an prochain. Puis il assumera les fonctions de premier magistrat de Bromptonville à temps plein.

«Le travail de l'élu n'est plus ce qu'il était. C'est devenu beaucoup plus exigeant, surtout avec les nouvelles législations et les responsabilités qui nous sont maintenant dévolues par Québec, de commenter Clément Nault. C'est devenu très accaparent et ça demande beaucoup de disponibilité. Mais j'adore ça. Encore plus que dans le passé. Et quand j'aurai pris ma retraite de l'ensei-

gnement, j'aurai plus de disponibilité pour la mairie.»

On ne peut pas dire de Clément Nault qu'il se décourage facilement. Qu'il abandonne à la moindre difficulté. Il est plutôt du genre tenace et ne semble pas se plaire dans le changement.

C'est du moins la conclusion à laquelle on en vient à constater sa feuille de route. Depuis bientôt 35 ans, il enseigne à l'École secondaire de Bromptonville. C'est du reste la seule maison d'enseignement qu'il a fréquentée. Puis, il est associé à la vie publique depuis 24 ans, dont 17 ans à titre de maire de Bromptonville. De la constance, quoi.

Élu... par le conseil

Le cheminement de Clément Nault sur la scène politique municipale est pour le moins particulier.

«Disons que je suis entré un peu par hasard au conseil. En 1972, un conseiller a démissionné un an après avoir été élu. Il restait donc trois ans pour compléter le terme. À l'époque, le conseil municipal avait le pouvoir d'élire un nouveau conseiller sans tenir une élection, histoire de compléter le terme de quatre ans. On m'a approché, avec quelques autres personnes. Comme nous étions plusieurs à être intéressés, d'expliquer Clément Nault, les mem-

bres du conseil ont tenu un vote secret. Et c'est moi qui a été choisi.»

Clément Nault a donc assumé les fonctions de conseiller pendant trois ans, sans être élu par la population. Une fois ce mandat terminé, il décide de poursuivre son implication à titre de conseiller. Cette fois, il affronte l'électorat et est élu par le peuple. Après avoir cumulé sept ans à titre de conseiller, il se lance à l'assaut de la mairie. C'était en 1979.

«Je me suis présenté contre le maire sortant, Dorilas Gagnon, et j'ai gagné. Après quatre années comme maire, j'ai une nouvelle fois affronté M. Gagnon, en 1983. Et j'ai encore gagné, de poursuivre le maire Nault. J'en suis présentement à mon cinquième terme et trois fois, j'ai été élu par acclamation.»

À 55 ans, Clément Nault dit avoir beaucoup de choses à compléter. Depuis une dizaine d'années, plusieurs centaines de milliers de dollars ont été investis par son administration municipale dans l'économie locale. Aujourd'hui, on commence à en tirer certains bénéfices.

«Ce qui est intéressant, c'est de constater que les gens sont fiers de leur ville. Et qu'ils font confiance à leurs élus. Dans ces circonstances, de faire valoir Clément Nault, c'est encourageant de poursuivre.»

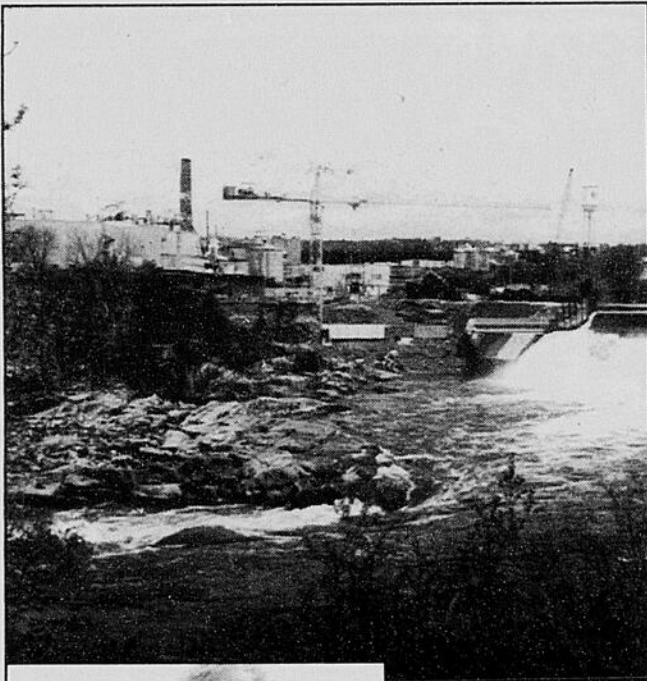

Téléphoto, Steven Bell
À 55 ans, Clément Nault dit avoir beaucoup de choses à compléter. Depuis une dizaine d'années, plusieurs centaines de milliers de dollars ont été investis par son administration municipale dans l'économie locale. Aujourd'hui, on commence à en tirer certains bénéfices.

SURPLUS INDUSTRIELS
F.B.G.
INC.

Achat et Vente d'équipements
Moteurs reconditionnés et neufs

Composante :
électrique, mécanique,
électronique.

Boulons - Acier - Acier Inox. - Tuyauterie
Caoutchouc - Articles de moulage
Cuivre - Ancrage - Etc.

1, rue St-Joseph, Bromptonville, Québec JOB 1H0

Christiane Faucher Tél. : (819) 846-0857
présidente Téléc. : (819) 846-3435

19226

La Tribune

*remercie tous les intervenants socio-économiques
pour leur participation et félicite
toute la population de Bromptonville
pour leur dynamisme et leur engagement
dans leur milieu.*

Alain Lamoureux
Conseiller publicitaire

(819) 564-5456, poste 241

18393

Le Canton de Brompton tourné vers l'environnement

Laurent GELÉ

Bromptonville

Depuis quelque temps déjà, le Canton de Brompton porte une attention spéciale à la question environnementale, et la présente année ne fera pas exception à ce qui est en voie de devenir un trait caractéristique de la municipalité.

Ainsi, avec les 70 000 \$ que le Canton de Brompton a reçu d'Hydro-Québec, en guise de compensation pour le passage sur son territoire de la nouvelle ligne électrique à haute tension, la municipalité aménagera au cours des prochaines semaines un parc thématique sur l'environnement.

«Notre parc se situera aux abords de la rivière Saint-François et une piste cyclable rejoindra celle de Sherbrooke. L'endroit comprendra une aire de repos, un aménagement paysager, des tables de pique-nique ainsi que quatre ou cinq panneaux relatifs à l'interprétation de l'environnement», affirme Claude Belhumeur, maire du Canton de Brompton.

«De plus, le site offrira le premier corridor bleu de la région sur la rivière. Nous désirons ainsi contribuer à la revitalisation de la rivière Saint-François, qui, pendant longtemps, a été la poule de la région.»

Toujours au sujet de l'environnement, la municipalité poursuivra cette année encore son programme obligatoire de vidange des fosses septiques, même si celui-ci déplaît à quelques citoyens.

Cet automne, le Canton de Brompton réalisera également une étude relative à l'implantation d'un système de cueillette sélective sur son territoire. «Nous analyserons les besoins des citoyens, les particularités du territoire et les façons de procéder. Nous viserons à minimiser les coûts relatifs à l'implantation d'une collecte sélective sur notre territoire», précise Claude Belhumeur.

Canton de Brompton entend aussi



Le Canton de Brompton s'enrichira bientôt d'un parc thématique sur l'environnement, révèle le maire Claude Belhumeur.

poursuivre en 1996 son plan d'action pour l'entretien et l'amélioration de ses chemins. Par exemple, mentionnons qu'une somme de près de 100 000 \$ devrait être investie afin de refaire à neuf le pavage de la côte de Beauvoir.

Regroupement

Questionné au sujet d'un éventuel regroupement avec Bromptonville, le maire Belhumeur a affirmé qu'il était certain que le ministère des Affaires municipales allait proposer une fusion des deux municipalités à la fin du mois.

«Les membres du conseil sont très réticents, mais ils sont quand même prêts à regarder l'étude de plus près. Par contre, cela ne veut pas dire que nous disposés à nous regrouper [...]. Le fardeau de la preuve appartient au gouvernement et c'est à lui de nous démontrer

qu'une fusion serait bonne pour le Canton de Brompton», souligne Claude Belhumeur.

«Je me pose une foule de questions au sujet d'un éventuel regroupement et pour l'instant, je n'ai pas de réponses [...]. Advenant une fusion, j'irai en référendum à la moindre opposition de la part des citoyens. J'estime que la réponse finale devra leur appartenir.»

Toujours selon le maire Belhumeur, si jamais le Canton de Brompton et Bromptonville doivent en arriver à un regroupement, «ça ne sera certainement pas avant 1998, en raison des nombreuses questions à régler avant d'en arriver à former une seule et même ville».

La récréation

Jardin d'enfants

(Pré-maternelle)

3 à 5 ans

Inscription pour septembre
dès maintenant

Sylvie Bolduc, prop.
Éducatrice en garderie



59, rue du couvent, Bromptonville, Québec
JOB 1H0, 846-2828

17135

CENTRE OPTI-RÉCRÉATIF DE BROMPTONVILLE

Salle de réception
pour 275 personnes
avec permis de boisson

Noces, showers
retours de funérailles, etc.

207, chemin Windsor
Bromptonville
JOB 1H0

Réservation:
846-3113

19215



VENTE ET POSE
DE GAZON CULTIVÉ
ENGRAIS
SEMENCES

ESTIMATION GRATUITE

1600, rang 7, St-Denis-de-Brompton

846-4324

19321

Création

Z propriétaire
O **Louissette
Therrien**
- Coiffures
& styles
< personnalisés
> pour
U Elle et Lui

Mercredi au vendredi: 9 h à 21 h
Samedi: 9 h à 14 h

846-0369

35, rue Gosselin, Bromptonville
(Face à Kruger)

18356

L'usine Kruger citée en exemple par Ottawa

Gilles FISETTE

Bromptonville

Le ministère Développement des ressources humaines Canada a identifié dix usines à travers le pays afin de les citer en exemple. L'usine Kruger, de Bromptonville, figure dans cette courte liste.

Depuis 1988, rapporte le directeur des ressources humaines de l'usine, Fran-

çois Jobin, beaucoup d'efforts ont été déployés afin d'instaurer une gestion participative, responsabiliser les travailleurs et à les intégrer au processus de règlement de problèmes. En huit ans, pas moins de 140 groupes de travail ont été créés pour des périodes de quelques heures, de quelques jours ou de quelques mois, selon les mandats à réaliser, et chacun de ses membres a été appelé à collaborer à la recherche de la solution.

Le résultat, affirme-t-il, est palpable.

Le sentiment d'appartenance est plus fort que jamais.

La collaboration interne a permis de s'attaquer à l'obtention de l'accréditation à la norme internationale de qualité ISO 9002. L'audit final doit d'ailleurs se dérouler dans quelques semaines.

Un autre exemple des fruits de ce nouveau mode de gestion a été cité par M. Jobin. En octobre 1995, des membres de la di-

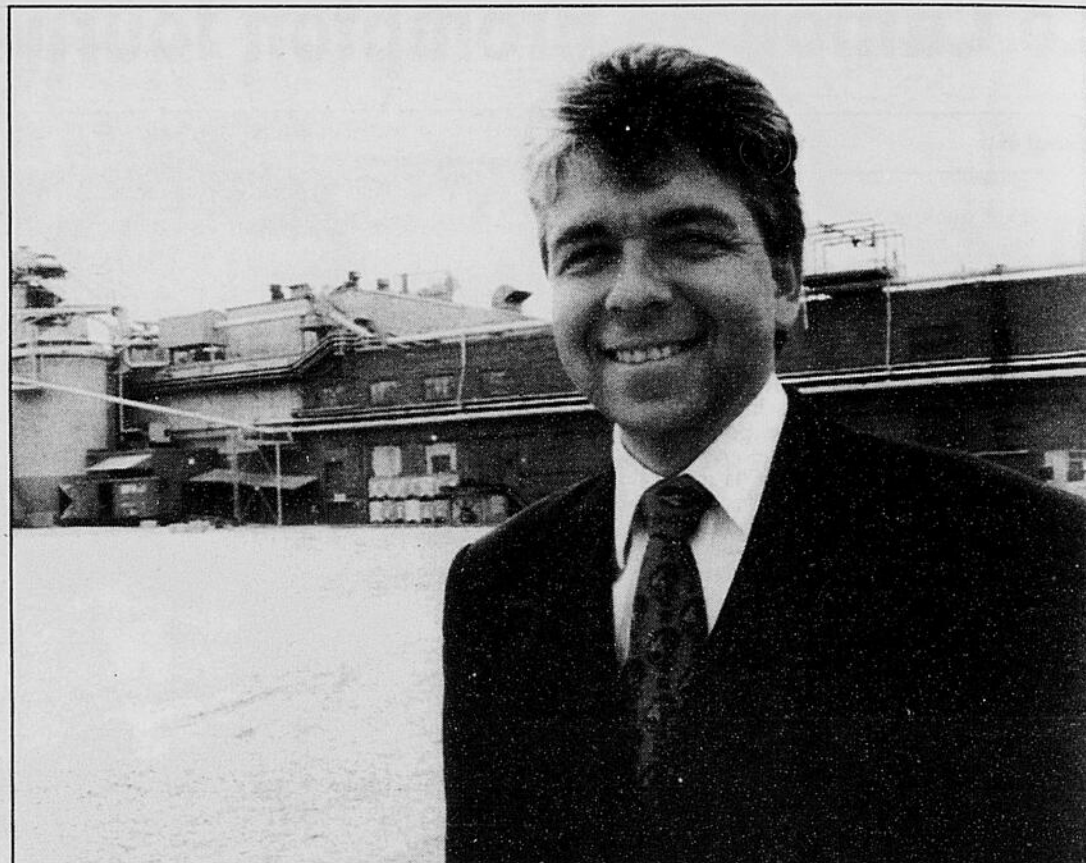

Téléphoto par Steven Bell

Le directeur des ressources humaines de l'usine, François Jobin, témoigne des efforts déployés afin d'assurer l'avenir d'une usine où oeuvrent plus de 450 personnes.

rection et des représentants des travailleurs dont le président du syndicat CSN de l'usine, Roger Thibault, ont co-signé une lettre expédiée au président Cyrenne afin de témoigner de leur ardeur et de leur enthousiasme à accueillir tout nouveau projet.

Sans le nommer, ils veulent préparer la table pour accueillir le

projet majeur d'implantation d'une unité de production de papier couché, ce papier glacé dont on tire les revues. Ce projet évalué à plus de 325 millions \$ permettrait à l'usine de Bromptonville de diversifier sa production et de sortir de son unique créneau, le papier journal, où le cycle économique est très court.

nes de Trois-Rivières et de Bromptonville.

Mais, admet M. Jobin, Kruger n'avait pas fourni les mêmes efforts dans l'usine proprement dite où les 450 employés actuels produisent 600 tonnes métriques de papier journal destiné principalement au marché de la Nouvelle-Angleterre. A l'automne, un premier effort sera fait avec la modernisation de la machine à papier no 1, question de pouvoir y produire un papier de meilleure qualité encore.

«Mais à moins de pouvoir se diversifier, l'usine de Bromptonville n'a pas d'avenir. Avec le projet de papier couché, on pourrait parcourir un bon bout de chemin. C'est certain...»

L'usine de Bromptonville, achetée par la famille Kruger en 1950, a connu d'importants investissements ces dernières années. On peut penser à l'usine de désencrage, par exemple, qui produit quotidiennement 200 tonnes de pâte destinées aux usi-

Chez Escatek, c'est le patron... qui vous sert



Escaliers pré-vernis

- fini le vernissage des barreaux sur place
- aucune odeur de vernis sur les chantiers
- qualité supérieure de l'application en usine du vernis
- utilisation de produits renommés pour leur excellente qualité de finition
- fabrication en usine par des ébénistes et ouvriers qualifiés

Gamme complète de composantes d'escaliers

Bref, Escatek fabriquera pour vous et installera selon vos besoins un escalier haut de gamme pré-verni à prix inférieur aux autres produits sur le marché. De plus, vous achetez directement du fabricant, pas d'intermédiaire.



250, rue Laval
Bromptonville (Québec)
JOB 1HO
Tél. : (819) 846-6906
Télec. : (819) 846-6906

BISTRO CHEZ MÉGO



Endroit
par excellence
pour se retrouver
entre amis

Bienvenue
aux sportifs
et aux
gens d'affaires

Musique de danse:
vendredi et
samedi soir

À surveiller bientôt!
UN NOUVEAU DÉCOR

Nouvelle administration:

Propriétaires :
René Viboux,
Réal Lemire,
Richard Charron

24, rue Laval,
846-6449

LES ENTREPRISES
GHISLAIN
LAROUCHE

EXCAVATION
DE TOUS GENRES
Table vibrante
Pelle mécanique
Bélier mécanique

TRANSPORT EN VRAC:
SABLE, GRAVIER,
CONCASSÉ, TERRE

Cell.: 823-2535 Rés.: 846-6148

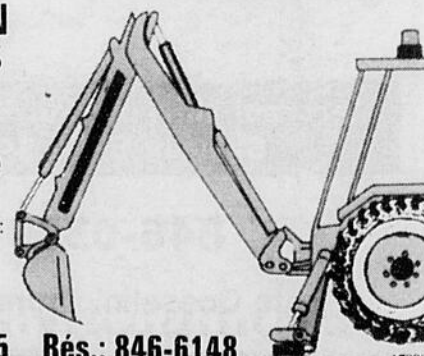

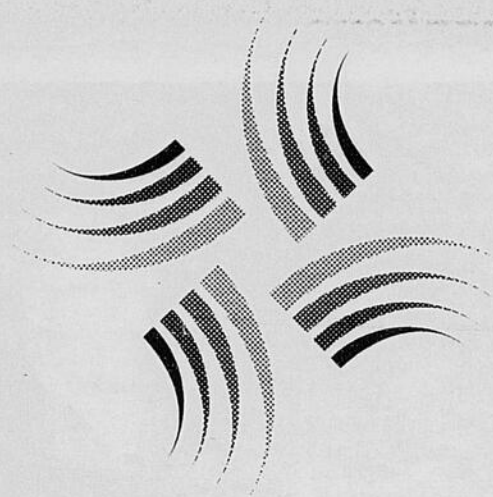

MUNICIPALITÉ DU CANTON DE BROMPTON

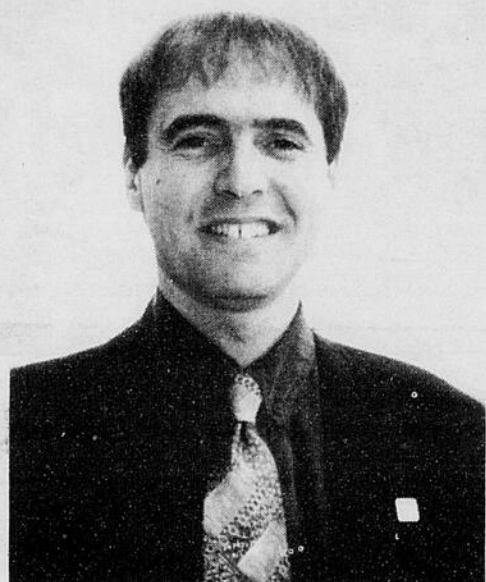

Claude Belhumeur
maire du Canton de Brompton

Nous sommes très heureux de vous faire connaître notre milieu de vie par ce cahier spécial. Vous serez à même d'apprécier et de reconnaître le dynamisme qui anime les gens de notre milieu.

Notre vie communautaire est très active. Une armée de bénévoles très engagés s'affairent à rendre plus agréables nos loisirs et nos activités.

Vous remarquerez aussi que notre parc industriel croît à un rythme intéressant depuis sa création, il y a cinq ans. Plusieurs raisons favorisent l'implantation de nouvelles entreprises chez nous. Le site offre une visibilité incroyable et donne accès très rapidement aux grands centres urbains de la province et de nos voisins du Sud. Ensuite, le Canton de Brompton a choisi plusieurs moyens pour attirer chez nous, dans notre région de nouvelles industries. Nous n'imposons aucune taxe d'affaires et nous offrons un rabais de taxes de 100% la première année et de 50% pour la suivante. Tous ces incitatifs représentent une économie appréciable.

Nous offrons aussi de vastes étendues qui permettent de respirer et de relaxer dans un milieu paisible. De plus, certains secteurs sont très recherchés pour leur qualité de vie et une vue panoramique à vous couper le souffle, comme celui de Beauvoir.



**30, rue Du Couvent, C.P. 900,
Bromptonville (Québec) J0B 1H0**

**Tél. : (819) 846-6811
Télec.: (819) 846-6812**

Les travailleurs de la Kruger rêvent d'une plus grande sécurité

Gilles FISETTE Bromptonville

Les travailleurs de l'usine Kruger, à Bromptonville, n'ont pas l'impression de vivre dans une bulle qui peut les protéger des bouleversements que vivent les organisations de travail avec l'arrivée du nouvel ordre économique mondial. Là aussi, on se sent à la merci de facteurs extérieurs et on rêve du projet qui pourrait ramener davantage de sécurité dans l'entreprise.

Roger Chabot travaille de-

puis seize ans à l'usine. Il dînait à la cafétéria avec deux collègues qui ont préféré garder l'anonymat lorsqu'il a permis au journaliste de s'asseoir à sa table.

«On ne se sent pas plus en sécurité à la Kruger qu'ailleurs», a-t-il lancé en rappelant qu'au début des années 1990, l'usine a dû couper dans sa main-d'oeuvre, à la suite de l'arrivée de nouvelle technologie et d'une concurrence accrue.

Comme ses collègues, il a toutefois confiance dans les chances de l'usine de décrocher le projet d'installation

d'une machine à papier couché.

Plus loin, un groupe de dîneurs regroupés autour de Pierre Abran, des employés affectés à la maintenance, s'entendent pour dire que la confiance se mêle aussi de scepticisme. D'autres projets sont passés sous le nez des Bromptonvillois. Aussi, préviennent-ils, il est préférable d'attendre l'annonce officielle du projet avant de s'emballer.

Ce groupe constate les efforts de l'entreprise en vue d'apporter davantage de dynamisme grâce à une gestion participative.

«L'entreprise est plus agressive, plus dynamique depuis quelques années», note un travailleur. «Il y a eu des changements et des changements pour le mieux. On se sent plus impliqué. Il y a davantage de communication encore qu'il s'agit d'une entreprise privée. Elle ne met pas ses livres sur la table...»

Un autre note les efforts de formation et d'information effectués par l'entreprise. «Les employés sont plus au courant, de façon globale», a-t-il estimé.

Dans un coin de la cafétéria, un groupe de joueuses de cartes interrompt la partie pour souligner que la gestion participative ne s'étend pas uniformément. Employées de bureau, elles ont souvent l'impression d'être tenues à l'écart.

De même, elles ne se sentent pas nécessairement que leur emploi est assuré. «On sait que c'est cyclique dans le papier journal. Nous traversons une bonne période mais ça ne durera pas... Nous fondons effectivement des espoirs dans le projet de la machine no 4. Nous sommes optimistes à ce sujet...»



Téléphoto par Steven Bell

Les employés de Kruger, de Bromptonville, ne vivent pas dans une bulle, à l'abri des bouleversements de la structure économique. Comme partout, ils sont conscients de la fragilité de leur emploi et rêvent, bien sûr, de sécurité.

 **Atelier** 
Mécanique de Brompton

VENTE, SERVICE ET RÉPARATION

STIGA DE PETITS MOTEURS **WHITE**

WHITE
 **MOTORSÉ POUR L'EXTÉRIEUR**



LT-13S

13 HP
Plateau de coupe de **38 PO**
CRUISEMATIC

Le plateau de déchiètrage en option coupe et pulvérise les brins d'herbe en de minuscules particules qui disparaissent dans la pelouse pour y libérer les éléments organiques nutritifs.

"Prix d'excellence" meilleur part de marché 1995

169, chemin Windsor Tél. : 846-3991
Bromptonville (Qc) JOB 1H0 Téléc. : 846-3991

SUPER VENTE

de **15%**
à **40%**
de rabais sur
marchandise en
magasin

Fais-toi plaisir

Thérèse Meunier-Camiré, propriétaire

Cadeaux pour toutes occasions
Artisanat fait à la main
Galerie d'art
Artistes et artisans québécois
Plus de 69 artisans

19, rue St-Joseph, C.P. 737
Bromptonville, Qué., JOB 1H0
Tél.: (819) 846-2836



LES CUIRS BERMONT INC.

Manufacturier des pantoufles en mouton et pantoufles en cuir pour dames



Disponibles chez:

Mise au point tout cuir, rue Wellington
Cordonnerie Thériault, rue Galt Ouest
Cordonnerie des Cantons, Place Rock Forest

Robert Durocher et Simon Breton, props.

120, rue Turgeon, local 1
C.P. 154, Bromptonville, Québec, JOB 1H0
(819) 846-3052

Trois générations ont bâti le géant Kruger

Bromptonville

Kruger est l'un des rares producteurs privés oeuvrant dans le secteur canadien des pâtes et papiers. La compagnie bâtit par trois générations de Kruger compte aujourd'hui 6000 travailleurs tant au Canada qu'à l'étranger.

Joseph Kruger a fondé en 1904 à Montréal un commerce de papiers fins qui fut à l'origine du réseau actuel. En 1927, à l'âge de 25 ans, Gene H. Kruger assume la présidence de l'entreprise et la propulse vers des sommets insoupçonnés avec notamment l'acquisition en 1950 de l'usine de Bromptonville. Plusieurs autres acquisitions suivront notamment avec les usines de papier et de carton de Trois-Rivières, Corner Brook, à Terre-Neuve, Manistique au Michigan et Place Turcot à Montréal. Mentionnons aussi des usines d'emballage à Ville LaSalle et à Toronto.

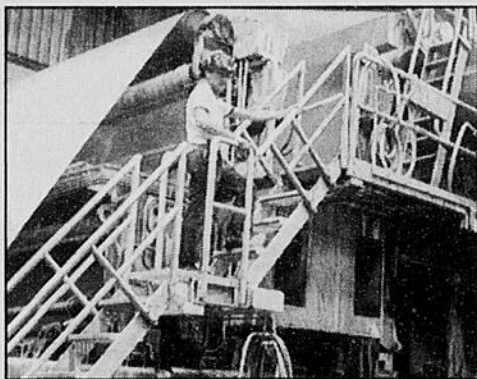

Une machine à papier journal de la Kruger

Kruger possède aussi d'autres installations dont des usines de papier à usages domestique et commercial en Angleterre et des intérêts dans des entreprises Colombie et au Vénézuéla. L'entreprise a aussi assuré son approvisionnement en copeaux de bois et sa diversification en s'impliquant dans des scieries.

Aujourd'hui, Joseph Kruger II, fils de Gene H. Kruger, est président du conseil d'administration et chef de la direction.

CENTRE SPORTIF CIBRONA

Aréna de Bromptonville
50, rue Allard, C.P. 189
Bromptonville, Québec
JOB 1HO

LOCATION DE GLACE: HEURES DISPONIBLES
DU 13 JUILLET 1996 AU 4 MAI 1997

Consultez-nous pour organiser des tournois tels que: hockey, hockey-éponge, ballon-balai, ringuette, etc.

- École de hockey
- École de patin artistique
- Expositions: commerciales, industrielles (aréna)
- Spectacles, disco (aréna)
- Location de panneaux divisibles pour stands en métal, très pratiques, faciles d'installation 7 pi x 8 pi

SALLE PHILIPPE BERGERON

Salle de réception
Réceptions de tous genres

- Capacité de 235 personnes
- Salle climatisée
- Cuisine à votre disposition

RENÉ VIBOUX, gérant **846-4225**

PLUS DE 150 MODÈLES
D'ESPADRILLES
PLUS DE 4 000 PAIRES
À LIQUIDER

jusqu'à de
60% rabais

30% sur toutes les chaussures reebok
30% sur tous les modèles enfants/juniors
30% sur toutes les chaussures d'aérobic
20% sur toutes les chaussures à prix régulier

ASICS GEL-RXT
Hommes
P.S.M. 109⁹⁹
VENTE **69⁹⁹**

NIKE AIR ESSENTIAL II
Hommes/Femmes
P.S.M. 89⁹⁹
VENTE **59⁹⁹**

ADIDAS RENEGADE
Femmes
P.S.M. 89⁹⁹
VENTE **49⁹⁹**

NIKE AIR EDGE 3
Hommes
Couleur. 141 seulement
P.S.M. 109⁹⁹
VENTE **64⁹⁹**

AIR WALK ONE CANVAS
Hommes/Femmes
P.S.M. 64⁹⁹
VENTE **34⁹⁹**

NIKE AIR RESISTANCE
Hommes
P.S.M. 144⁹⁹
VENTE **74⁹⁹**

ASICS IONIC
Femmes
P.S.M. 79⁹⁹
VENTE **45⁹⁹**

ASICS GEL LEGACY III
Hommes/Femmes
P.S.M. 79⁹⁹
VENTE **45⁹⁹**

NIKE AIR MADA PLUS
Hommes/Femmes
Couleur. 231 seulement
P.S.M. 124⁹⁹
VENTE **69⁹⁹**

Les modèles peuvent différer des illustrations.

Jusqu'à épuisement des stocks

avec ce coupon **20%** sur tous les accessoires pour VELOS



Excellence
sports

42, rue Wellington Nord Sherbrooke 822-3077



Bicyclette Hybride
1994-1995

pour hommes ou femmes
13 en stock.
À partir de **121\$**

Bicyclette de montagne
1994-1995

pour hommes ou femmes
38 en stock.
À partir de **121\$**

Bicyclette de montagne
pour enfant

11 en stock
À partir de **74⁵⁰**

Porte-vélos pour attache-remorque

P.S.M. 89⁹⁹

Vente **52⁹⁹**

«Une ville qui sait utiliser les ressources à sa portée»

- Pierre Dagenais de la SDÉRS



Pierre Dagenais

Gilles FISETTE

Bromptonville

En 1988, Cadec Automation, de Bromptonville, n'était qu'une toute petite entreprise d'automatisation de boulangeries. Aujourd'hui, l'entreprise a fait des petits qu'elle a réunis sous le Groupe Cadec au sein duquel une soixantaine d'employés réalisent un chiffre d'affaires de 4,1 millions \$.

L'ascension fulgurante de Cadec est le reflet de la performance économique de Bromptonville, une ville à qui tout semble sourire et dont le potentiel de développement semble avoir été touché par une baguette magique.

Il n'y a pas de magie, rétorque Pierre Dagenais, de la Société de développement économique de la région sherbrookoise (SDÉRS). Si Bromptonville connaît autant de succès, enchaîne-t-il, c'est parce que c'est «une ville qui se prend en main et qui sait utiliser les ressources à sa portée».

Ainsi, a souligné M. Dagenais, Bromptonville n'a jamais hésité à se tourner vers les ressources de la SDÉRS lorsqu'elle a un dossier. «S'ils veulent acquérir une bâtisse, ils nous demandent de faire l'étude. Si un industriel veut se relocaliser, ils nous refilent la commande... Mais l'outil le plus important demeure la disponibilité d'espaces indus-

triels. Le premier geste du comité de promotion industrielle a été de construire des motels industriels. Ils se sont donnés de bons outils. Aussi, quand la SDÉRS travaille sur un dossier d'une implantation d'entreprise, Bromptonville figure pratiquement toujours dans le portrait».

Bromptonville n'a jamais été que l'usine Kruger. Mais, il n'y a pas si longtemps, la papetière assurait 80 pour cent des emplois industriels. Aujourd'hui, ce pourcentage a été ramené près de la barre du cinquante pour cent. Si Kruger assure 450 emplois, l'ensemble des emplois industriels s'élève à 883, au dernier décompte.

Il y a dix ans, Bromptonville abritait huit entreprises manufacturières. Aujourd'hui, elles sont vingt-trois. Au cours des deux dernières années, la création d'emplois se chiffrait aux environs de 75 nouveaux emplois.

Commissaire à la SDÉRS, Guy Dionne participe aux travaux du Comité de promotion industrielle. Il est donc en mesure d'analyser les ingrédients qui sont à base du succès de Bromptonville.

«Le comité est formé de gens d'affaires qui ont, bien sûr, un intérêt personnel dans la réussite des dossiers qui leur sont soumis. Mais ce sont des gens qui travaillent ensemble dans un but commun. Ils ont fait en sorte que le comité est novateur et dynamique... Ils disposent d'atouts comme la situation géographique de Bromptonville, près de Sher-

brooke et des grands axes routiers. Ils ont permis la construction de motels industriels où ils peuvent accueillir de petites entreprises. Et lorsqu'elles sont plus grandes, ils voient à les relocaliser sur leur territoire.»

A cause de la dynamique mise en place, M. Dionne croit en sa pérennité, sa durabilité. «On est loin d'assister à un essoufflement de leur part. Au contraire...»

Président du comité et maire de la ville, Clément Nault est aussi de cet avis. Le sentiment de participer à l'essor de la ville et la possibilité d'en voir les résultats immédiats maintiennent le feu sacré des membres du comité. D'ailleurs, a-t-il souligné, les membres du comité sont pratiquement tous les mêmes depuis le tout début, en 1986.

«Nous sommes sur notre envolée. La région sait que nous avons un parc industriel qui se développe bien et de manière harmonieuse... Pour les années à venir, nous sommes très enthousiastes. Nous allons réussir des choses intéressantes...», a conclu le maire d'une ville qui a décroché de titre de titre de Ville industrielle de l'année en Estrie, en 1992 et en 1995. La première année, Bromptonville s'est classée au troisième rang au Québec, devant des villes comme Ville St-Laurent et Bécancour. La seconde année, elle était au 5e rang.

«Ce n'est pas la grosseur qui compte, ce sont les efforts.»

BIEN PLUS
QU'UN
ABATTOIR

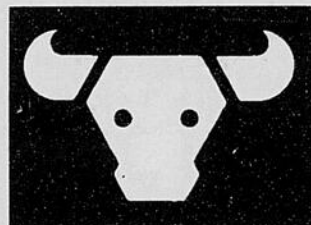

VIANDES
GIROUX
INC

LE SEUL
ÉTABLISSEMENT
SOUS INSPECTION
FÉDÉRALE DANS UN
RAYON DE 80 KM.

ACHETER GIROUX,
C'EST ENCOURAGER LES
GENS DE CHEZ NOUS
DEPUIS 46 ANS

*Notre clientèle reconnaît
notre service, notre qualité*

VIANDES GIROUX
c'est une gamme complète de:

- BOEUF DE L'OUEST ET LOCAL
- VEAU, PORC, AGNEAU
- PORC FUMÉ, VOLAILLE
- CHARCUTERIE

ABATTAGE À FORFAIT

485, chemin Rivard, C.P. 129
Bromptonville, Québec
JOB 1H0

Tél.: (819) 564-3255 - Téléc.: (819) 846-3122

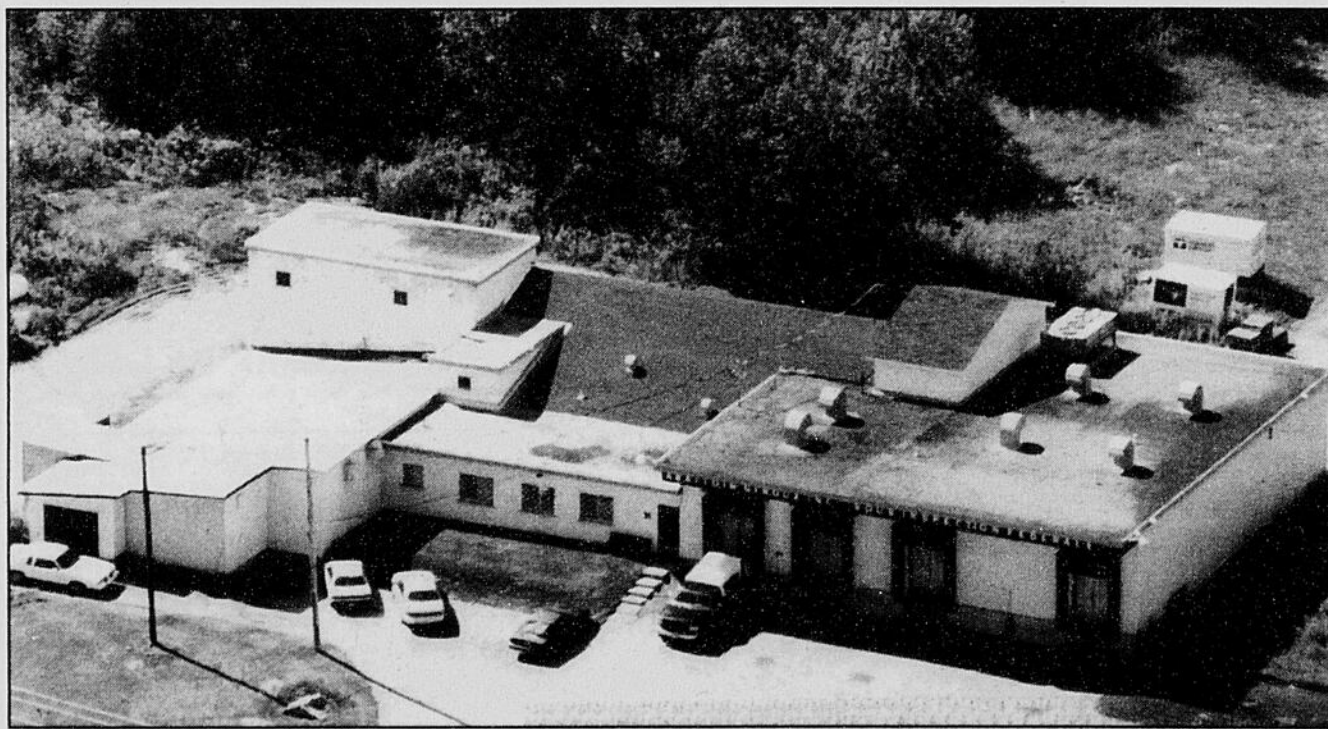

J.E. Bergeron & Fils Ltée



Bergeron

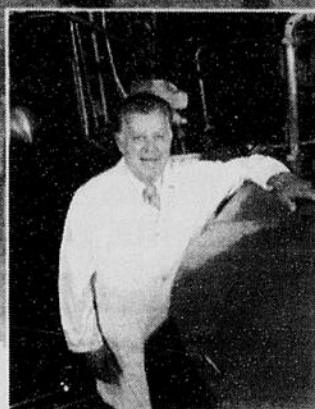
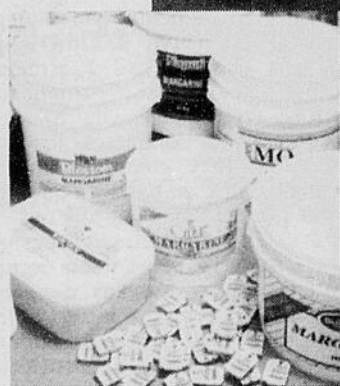

M. PHILIPPE BERGERON
PRÉSIDENT

J.E. Bergeron & Fils Ltée



7, rue St-Jean-Baptiste
Bromptonville, Québec Canada
JOB 1H0

Tél. : (819) 846-2761 Téléc. : (819) 846-6217

UNE TRADITION DE QUALITÉ

Depuis 1908, trois générations de Bergeron poursuivent leur mission d'offrir des produits alimentaires de haute qualité, sains et délicieux.

Étant en affaires depuis plus de 80 ans, J.E. Bergeron & Fils Ltée a su démontrer sa constante progression, tant par la diversité de ses produits que par les différents marchés exploités. La grande qualité de la main-d'oeuvre de J.E. Bergeron & Fils assure le succès de cette tradition de savoir-faire. Dans une quête constante d'excellence, les spécialistes de l'entreprise mettent tout en oeuvre pour offrir aux consommateurs un produit haut de gamme.

La construction du centre sportif Cibrona

Un bel exemple de détermination d'une communauté

Laurent GELÉ

Bromptonville

S'il existe un exemple de la détermination et du dynamisme hors du commun de la population de Bromptonville, c'est bien celui de la construction du centre sportif Cibrona. Cibrona pour les Citoyens-Bromptonville-Aréna. Voilà, pour ceux qui l'ignoraient encore, la signification de ce nom bien particulier.

La construction du centre sportif a

été le résultat d'un comité de citoyens croyant au projet et qui, pour le réaliser, n'ont pas hésité à se donner corps et âmes.

Après l'échec de deux référendums municipaux pour la construction du centre, un comité de citoyens, avec à sa tête Philippe Bergeron, décide de prendre les choses en main. Une campagne de financement, qui rapportera près de 100 000 \$, est lancée. Par la suite, avec de tels résultats, il est plus facile d'obtenir des dons corporatifs - Kruger versera 150 000 \$ - et des subventions des deux paliers gouver-

nementaux et des deux municipalités concernées.

C'est ainsi que le 10 janvier 1979, la



Photo La Tribune par Laurent Gelé

René Viboux, gérant du centre sportif Cibrona, a tenu à profiter de l'occasion afin de remercier son personnel qui selon lui est très sensibilisé à la cause de l'organisme.

glace de Cibrona recevait ses premiers joueurs de hockey. «Je m'en souviens très bien, raconte René Viboux, gérant de Cibrona. La place était pleine à craquer et il faisait très froid à l'intérieur. C'est moi qui avais passé la Zamboni et j'étais fier qu'enfin Bromptonville possède son aréna.»

«Il faut dire que l'aventure aurait été impossible sans beaucoup, beaucoup de bénévolat. Je crois que les gens de Bromptonville voulaient un aréna et ils ont mis le temps et les efforts nécessaires pour l'obtenir. Par exemple, tous les samedis les gens étaient invités à faire du bénévolat et les restaurants de la place fournissaient gratuitement le dîner à tour de rôle», ajoute René Viboux.

Aujourd'hui, le centre Cibrona de Bromptonville fonctionne à plein régime. Il accueille même depuis peu toutes les activités des Faucons AA de la zone Orford-Saint-François, ce qui devrait se traduire par des retombées économiques annuelles de 500 000 \$ à 750 000 \$ pour la municipalité.

Toujours coté hockey, Cibrona est également l'hôte du tournoi novice Kruger, de l'école de hockey Gislain Delage, du tournoi de hockey féminin et de plusieurs autres activités reliées au monde du hockey.

De plus, Cibrona possède aussi la particularité d'accueil-

lir des joueuses de ringuette. Bromptonville se révèle d'ailleurs le seul endroit en Estrie à offrir de la ringuette et la ville compte ainsi quatre clubs de ce sport tout féminin. D'ailleurs, le centre Cibrona a présenté l'hiver dernier son premier tournoi de ringuette.

Agrandissement

En ce qui concerne le projet d'agrandissement du centre, évalué à environ 350 000 \$, le dossier progresse. «Il reste à présenter le projet final afin d'obtenir les subventions», mentionne René Viboux.

Celui-ci a tenu à préciser que «les agrandissements ne se traduiront pas par une rentabilité supplémentaire, mais qu'ils permettront d'offrir de meilleurs services aux usagers».

Rappelons que selon ce qui est prévu à l'intérieur des plans, le hall d'entrée actuel sera déplacé et complètement réaménagé. Une fois les travaux complétés, la nouvelle entrée comptera un restaurant, un bar ainsi que de nouvelles salles de toilettes.

Quant au nouvel espace situé à l'étage, il sera occupé par divers bureaux d'organismes sportifs, des locaux de rangement et le bureau administratif du centre sportif Cibrona. On profitera également des travaux pour aménager un garage pour la surfaceuse.

le potager
FRUITS ET LÉGUMES FRAIS

Robert St-Pierre, prop.

La fruiterie d'aujourd'hui

NOUVEAUTÉS
FAITES SUR PLACE

Salades préparées
Salade de fruits
Crudités pour
trempettes

10%
DE RABAIS
sur présentation de ce coupon

183, rue Laval, Bromptonville,
846-0868

TABAGIE DU COIN
CHEZ TI-GROULX

Prop.: Richard Groulx
Centre de validation Loto-Québec
Location de vidéocassettes

SPÉCIAL 2 cassettes pour **3\$**
tous les jours

Ouvert 7 jours de 7 h à 23 h
Bières et vins

56, rue Larocque,
Bromptonville, 846-4877

Brasserie
LA JONCTION
1992

SERVICE DE TRAITEUR
DÉJEUNER FRUITÉ
(À partir de 6 h 30)

NOMBREUX SPÉCIAUX
DU MIDI

À partir de **3⁹⁵**

SPÉCIAL DU 5 À 7
LE CHEF PROPRIÉTAIRE: DONALD

191, rue Laval
Bromptonville, Québec
JOB 1H0 846-4434

HARRY'S

Savourez un **HAMBURGER**
pour seulement **99¢**

Veuillez présenter ce bon avant de commander. Cette offre ne peut être jumelée à une autre offre et n'a aucune valeur en espèces. Taxes en sus. OFFRE EN VIGUEUR JUSQU'AU 23 JUILLET 1996

Une question de bon goût
RESTAURANT HARRY'S
185, rue Laval, Bromptonville
PLACE PROVENCE
En face du Parc industriel

SYSTEMES
ULTRA SÉCUR
de l'Estrie

FEU - VOL **VANDALISME**
INTERCOM - CAMÉRA

ALARME AUTO
DÉMARREUR À DISTANCE

Robert Lebrun
(819) 846-6386
Télec.: (819) 846-2030



Ville de Bromptonville

Pour
le plaisir
de la banlieue



Conseil de Ville BROMPTONVILLE

1ère rangée: (g. à d.) Roger Hamel, André Paradis, Clément Nault, Raymond St-Cyr, Bernard Guay

2e rangée: (g. à d.) Michel Dupont, Lionel Marchand, Richard Hamel

BROMPTONVILLE: «LA NOUVELLE BANLIEUE»

Bromptonville s'est fait connaître au cours des dernières années par son développement industriel exceptionnel. Notre municipalité est fière de s'être méritée à deux reprises, en 1992 et 1995, le titre de ville industrielle de l'année en Estrie. Depuis 10 ans, des efforts considérables ont été consentis à ce chapitre. Le développement du Parc industriel Gene H. Kruger a notamment nécessité des investissements considérables. Les citoyens et les citoyennes de Bromptonville sont fiers du succès mérité par notre ville au niveau local et même à l'échelle provinciale.

En parallèle, nous avons porté une grande attention au développement résidentiel ainsi qu'à l'aménagement de parcs municipaux. Le Parc Nault et le nouveau Parc Ernest-Bergeron ont bénéficié d'infrastructures nouvelles au cours des dernières années. Le parc résidentiel s'est agrandi. Malgré ces investissements, les administrateurs municipaux ont toujours à coeur la santé financière de la ville.

Bromptonville peut s'enorgueillir de la qualité de ses services municipaux. La visée d'excellence, demeure au coeur de notre préoccupation quotidienne. Et grâce à sa situation géographique avantageuse, Bromptonville est appelée à connaître une explosion démographique remarquable à l'approche de l'an 2000.

Bromptonville, c'est la «Nouvelle Banlieue».

Clément Nault

Clément Nault, Maire

133, rue Laval, Bromptonville, Qué. JOB 1H0 TEL.: (819) 846-2757 TELEC.: (819) 846-6621

Le numéro internet de la Ville de Bromptonville: <http://www.infospb.com/bromptonville>

17290

Bromptonville: le dynamisme de la nouvelle banlieue

Le Service d'entraide bénévole de Bromptonville

Parce que l'entraide «spontanée» ne suffisait plus...

Laurent Gelé

Bromptonville

Comme c'est souvent le cas à l'intérieur des petites communautés où tous ou presque se connaissent, les citoyens de Bromptonville et du Canton de Brompton sont davantage enclins à venir en aide à leurs aînés. Voilà qui est bien et qui ajoute au charme de vivre dans de petites municipalités.

Cependant, il arrive un certain moment où cette forme d'entraide «spontanée» ne suffit plus et où ils faut structurer l'aide apportée aux aînés, particulièrement à ceux en perte d'autonomie vivant à domicile. C'est dans ce but qu'a été fondé, en octobre 1989, le service d'entraide bénévole de Bromptonville (S.E.B.).

«Nous avons pris conscience du vieillissement de la population et comme nous savions à cette époque qu'un service d'entraide bénévole existait à Windsor, et qu'il répondait adéquatement aux besoins des aînés, nous nous sommes dits que ça serait bien d'avoir la même chose à Brompton», raconte Gisèle S. Trudeau, responsable du S.E.B. depuis sa fondation.

«Le service s'est donné pour mission d'améliorer la qualité de vie de nos aînés vivant à domicile et de prolonger le plus longtemps, ainsi que dans les meilleures conditions possibles, leur autonomie», de poursuivre Gisèle S. Trudeau.

Popote roulante

Pour ce faire, le S.E.B. offre depuis le mois de janvier 1990, un service de popote roulante qui distribue deux midis par semaine (les mardis et jeudis) de 25 à 30 re-

pas chauds et complets. Ces dîners sont livrés par des bénévoles au domicile des personnes âgées, et cela moyennant une somme modique de 3 \$.

«Les aînés trouvent très stimulant de recevoir ces repas à domicile. Pour certains, cela leur redonne même le goût de se faire à manger, affirme Mme Trudeau. En plus de leur assurer deux dîners chauds et équilibrés par semaine, ces visites du bénévole sont très appréciées des aînés.»

L'équipe de bénévoles de la popote roulante se compose d'une quarantaine de personnes dont, entre autres, six cuisinières et une vingtaine de jeunes de l'École secondaire de Bromptonville. Soit dit en passant, l'organisme a un grand besoin de cuisinières qui accepteraient de donner quatre heures de leur temps par semaine.



Photo La Tribune, Laurent Gelé
Gisèle S. Trudeau, responsable du service d'entraide bénévole de Bromptonville

Autres services
Même si la popote roulante demeure le service le plus connu du S.E.B., ce n'est pourtant pas le seul. Parmi les autres services offerts, notons les visites d'amitié, les téléphones sécuritaires, les transports-accompagnements et les activités inter-générationnelles.

Réussissant à fonctionner bon an mal an avec l'aide de la ville de Bromptonville et de quelques commanditaires locaux, le S.E.B. peut compter sur une soixantaine de bénévoles pour venir en aide à environ 70 personnes âgées de

Bromptonville et du Canton de Brompton. «Le service d'entraide bénévole, c'est d'abord et avant tout une affaire d'équipe», a tenu à souligner la responsable de l'organisme.

Toujours selon Gisèle S. Trudeau, le S.E.B. ne possède pas de véritables projets à long terme, «nous désirons plutôt poursuivre les activités existantes et augmenter le nombre de clients en sensibilisant les gens. Nous visons à consolider ce qui existe déjà et, bien sûr à recruter davantage de bénévoles». Avis aux intéressés!

LA GANG Vêtements sport, prêt-à-porter, jeans, etc. Chemises Jupes
BOUTIQUE Lisette Leblond, prop.

Nous avons toujours des **SPÉCIAUX** pour vous

jusqu'à **70%** de rabais TPS et TVQ toujours incluses dans les prix

15% DE RABAIS sur toutes les nouveautés à l'année

49, rue Laval Bromptonville, Tél.: 846-4383

très bon choix de CHANDAILS

Entreprises et particuliers → Travaux sur ordinateur ←

Traitement de texte
Graphiques • Dessins
«Scanner» • Service de télécopieur
Impression laser et couleur
Travail de qualité

Services de Secrétariat D.A. enr.
Bromptonville (Québec)
Diane Auger, prop.
Tél. et téléc. : (819) 846-4510

GARAGE ANDRÉ LAURENDEAU

Mécanique générale
Antirouille à la graisse

**VENTE et RÉPARATION
de PNEUS**

489, BOUL. ST-FRANÇOIS, C.P. 377
BROMPTONVILLE, QUÉBEC J0B 1H0

846-4241

HTRC
AUTOMATION
INC.

Fière de participer
à l'essor économique
de Bromptonville

Rexfab INC.

- Conception • Fabrication
- Machines et convoyeurs

**NOS RÉALISATIONS
PROFITENT À
UNE CLIENTÈLE MONDIALE**

Nicol Dépôt
Président

546, chemin du Parc Industriel
Bromptonville, Québec
JOB 1H0

Bur.: (819) 846-4490
Télec.: (819) 846-0976



Caisse populaire Desjardins de Bromptonville



M. Gilles Grandmont
Directeur général



2 GUICHETS AUTOMATIQUES



Noms et titres des figurants en partant de la gauche vers la droite :

Noëlla Gauthier, commis courant; Daniel Lamothe, conseiller particulier et entreprise; Michelle Blais, secrétaire-réceptionniste; Céline Durand, agent administratif; Jocelyne Neron, agent d'assurances; Serge Poirier, conseiller aux entreprises agricoles; Yolaine Perreault, commis-caissière; Diane Phaneuf, commis conseil; François St-Hilaire, directeur particulier et entreprise; Gilles Grandmont, directeur général; Jocelyne Bachand, directrice secteur courant; Pierret Fortier, caissière; Ginette Therrien, conseillère aux particuliers; Francine Langlois, caissière; Maryse Duplessis, caissière; Jacques Laverdière, conseiller aux entreprises; Murielle Nicole, commis conseil. Absents de la photo : Lise B. Auger, commis conseil; Claudette Couture, commis conseil; Danielle Létourneau, caissière; Nicole Hamel, caissière; Michel Bernard, caissier; Lucie Gravel, caissière.

Ristournes distribuées au cours de la dernière année :

Aux épargnants : **36 489\$**

Aux emprunteurs : **55 039\$**

Sur les frais d'utilisation : **19 929\$**

Pour un total : **111 457\$**

VOUS PROJETS NOUS TIENNENT À COEUR L'ÉPARGNE RACHETABLE DESJARDINS AU COMPTANT OU PAR VERSEMENTS

L'ÉPARGNE RACHETABLE DESJARDINS est un produit d'épargne souple et efficace qui vous offre le double avantage de faire fructifier votre argent tout en conservant le privilège d'encaisser vos épargnes au moment ou vous en avez besoin.

Pour tout détail concernant le taux d'intérêt, les modalités de rachat, de versement ou de renouvellement, consultez l'un de nos conseillers. Nous sommes présentement en campagne jusqu'au 1er juin 1996.

La Caisse populaire Desjardins de Bromptonville est engagée de multiples façons dans la vie de la communauté. Sensible aux besoins individuels et collectifs de la population, elle entretient une relation étroite avec les organismes et les leaders du milieu.

En plus d'offrir des services financiers aux membres, la Caisse contribue au développement socio-économique de son milieu en appuyant plusieurs organismes et associations. La Caisse populaire Desjardins de Bromptonville collabore également à la réalisation du développement de son milieu par l'aide financière au Comité de promotion industriel de Bromptonville.

La Caisse populaire Desjardins de Bromptonville a été fondée le 23 avril 1940;
Elle compte 5074 membres;
Avec 43,8 millions d'actif, elle compte 13 dirigeants bénévoles et une vingtaine d'employés(es).

POUR S'AIDER SOI-MÊME

122, rue St-Lambert, Bromptonville (Québec) J0B 1H0. Tél. : (819) 846-2766, téléc. : (819) 846-3241.

L'inondation de 1948 a marqué l'histoire de Bromptonville

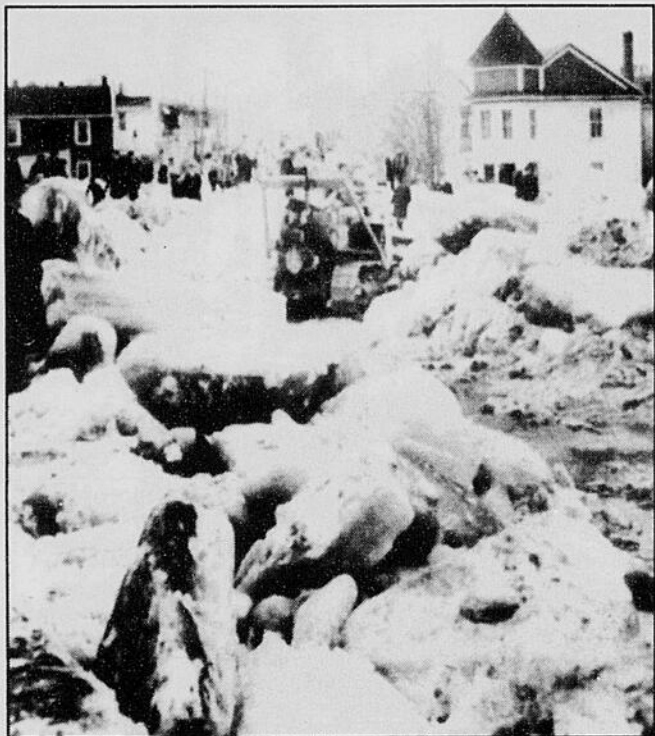

Au lendemain de la catastrophe, le spectacle qui s'offrait aux yeux des Bromptonvillois était d'une désolation sans nom. Cette photo fit la une de La Tribune le 22 mars 1948. «Le pire désastre du genre dans la région», écrit le journaliste Alphonse Saumier.

Laurent Gelé Bromptonville

Des dégâts évalués à l'époque à plus d'un million \$: 17 maisons emportées par les glaces, 40 autres endommagées, six voitures détruites, la voie ferrée arrachée sur une distance d'un demi-mille, quatre familles coupées du reste du monde pendant toute une nuit et une centaine d'autres déplacées.

Voilà le lourd bilan que dressaient les autorités municipales de Bromptonville, au lendemain de la terrible inondation de la nuit du 20 au 21 mars 1948.

Les horloges indiquent 15h30 lorsque les eaux de la rivière Saint-François commencent à prendre d'assaut la ville qui compte alors 2500 habitants. Quelques heures plus tôt, un embâcle s'était formé au barrage de la Brompton Pulp.

A peine une demi-heure après le début de l'inondation débutent les premières

évacuations. Aux environs de 18h, l'eau atteint déjà six pieds à certains endroits. Sous le coup de 22h30, l'alerte est donnée: on ordonne à la population de se réfugier à la salle paroissiale de l'église Sainte-Praxède. Le déluge est imminent.

Il est 11h45 lorsque ce qu'on craint le plus se produit: l'embâcle situé à la hauteur de Sherbrooke se brise sous le poids des glaces et provoque des torrents d'eau déchaînés en direction de Bromptonville.

L'eau retenue pendant plus de huit heures à Sherbrooke est maintenant libérée. Quelques minutes plus tard, c'est la catastrophe. L'eau et les glaces déferlent en trombe sur Bromptonville, où l'embâcle formé depuis le matin à la Brompton Pulp bloque le passage.

Ainsi pendant plus d'une heure, la rivière reprend son ancien lit et traverse le secteur de la rue Saint-Joseph, brisant tout sur son passage.

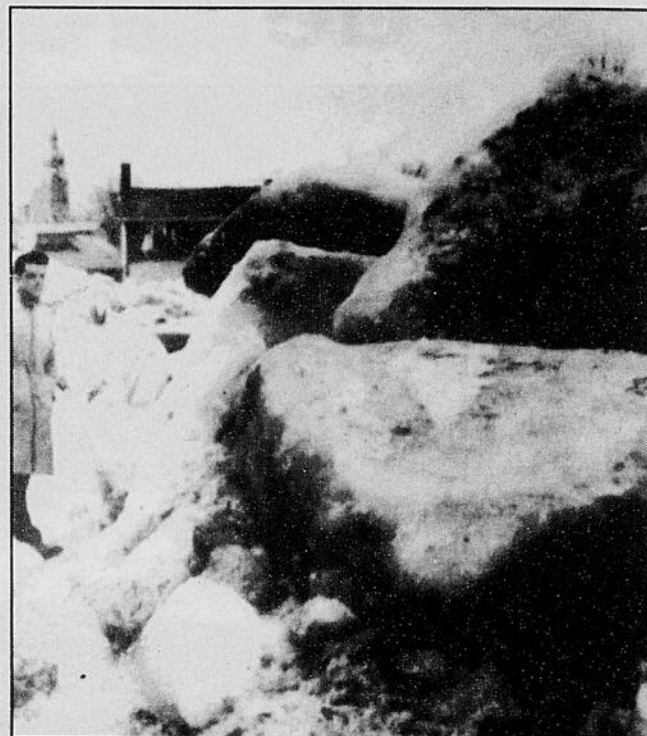

À la vue de ces immenses blocs de glace balayés comme fétus de paille par la Saint-François au beau milieu de la ville, les Bromptonvillois ne pouvaient que rester impuissants devant les forces de la nature.

Suite page 17

Entreprise d'ici

La Tribune

Sherbrooke

1996

ÉDITION
SPÉCIALE

Publireportage

Le Centre dentaire de Bromptonville, pour enfin se sentir à l'aise chez le dentiste

Les dentistes ne sont plus

ce qu'ils étaient... La preuve? Au Centre dentaire de Bromptonville, avec Chantal Béliveau, chirurgienne dentiste à sa tête, c'est le client qui prend toute la place.

Installée dans ses nouveaux locaux depuis à peine un an, Dr Béliveau n'a rien négligé pour offrir ce qu'il y a de mieux à ses clients. «Pour être entraîné à venir chez le dentiste, le client doit se sentir en sécurité; C'est pourquoi, il y a un an, j'ai décidé de construire un local qui pourrait être accueillant et réconfortant pour eux. Aujourd'hui, les gens sont à l'aise en venant ici», explique Madame Béliveau.

Une salle d'attente agrémentée d'une décoration des



Centre dentaire de Bromptonville

DR. CHANTAL BÉLIVEAU, D.D.S.
Chirurgienne-dentiste

245, rue Laval
C.P. 659
Bromptonville, Québec
JOB 1H0

Tél. : 846-6841
Télec. : 846-6842



C'est dans ses nouveaux locaux, à Bromptonville, que vous accueille la docteur Chantal Béliveau.

plus familiales est ce qui accueille le client. Un coin pour les enfants a aussi été aménagé avec crayons et jouets.

Terminant à peine son cours à l'Université McGill en 1991, Chantal Béliveau, docteur en chirurgie dentaire a, sans aucune hésitation, opté pour la région du Val St-François, plus précisément à Bromptonville, pour pratiquer son métier. «C'est le dynamisme de la place qui m'a amené ici. À l'époque, Bromptonville était une des seules municipalités de la MRC qui voyait sa population augmenter. Il y avait bien un autre dentiste à ce moment mais je savais que celui-ci était sur le point de prendre sa retraite... L'occa-

sion était donc très bonne. Aujourd'hui, je suis très heureuse de ma décision.»

Entourée d'une solide équipe de deux assistantes dentaire, Sonia Maheu et Danielle Turcotte, ainsi que d'une hygiéniste, Julie Buteau, le Dr Chantal Béliveau considère ses employées comme les principaux éléments pour que les gens soient en confiance. «Ces personnes ne sont pas que des auxiliaires, elles jouent aussi un rôle très important au sein des patients. Elles les écoutent et réconfortent les patients anxieux.»

Une importance capitale : vos dents

«Il est vrai qu'il peut être difficile pour les gens de croire qu'ils ont des caries ou

d'autres problèmes dentaires alors que ça ne leur fait pas mal. Mais ce qu'ils doivent comprendre, c'est que plus ils attendent pour faire réparer leur dent, plus elle sera douloureuse et plus la facture sera élevée!», d'affirmer madame Béliveau.

Selon des statistiques, seulement 48% de la population fréquente les bureaux de dentiste. On est souvent comparé à des garagistes... Mais je leur répond que si les gens entretenaient leurs dents de la même façon qu'ils le font avec leur voiture, il est certain que tout le monde aurait des bonnes dents! Lorsqu'une pièce brise sur une voiture, les gens la changent n'est-ce pas?»

Bromptonville: le dynamisme de la nouvelle banlieue

Suite de la page 16

La gare du Canadien est partiellement détruite et de nombreux poteaux d'électricité et de téléphone arrachés, ce qui prive le village de ces deux services.

Au plus fort de l'inondation, environ trois cents personnes trouvent refuge à la salle paroissiale où Mgr Ira Bourassa, curé de la paroisse Sainte-Praxède, fait preuve, selon les témoignages entendus, d'une détermination et d'un courage exemplaires. Allant d'un paroissien à l'autre, Mgr Bourassa reconforte tous et chacun et organise un service d'ordre et de secours.

Cela n'empêche pas un homme, M. Wilfrid Martin, durement éprouvé par la ca-

tastrophe, de succomber d'une crise cardiaque. Par ailleurs, deux conseillers municipaux de l'époque, MM. Omer Thériault et J.-P. Martin, voient la mort de près, après que leur canot eut chaviré. Accrochés à un arbre, les deux hommes sont sauvés des eaux in extremis par quelques-uns de leurs concitoyens.

Quatre familles réfugiées à l'étage de leur maison pour échapper aux flots glacés devront passer la nuit complètement isolées. Elles ne seront secourues que le lendemain matin, aux environs de 7h, alors que l'eau se retire finalement pour laisser place à un immense champ de glace d'un mille de long.

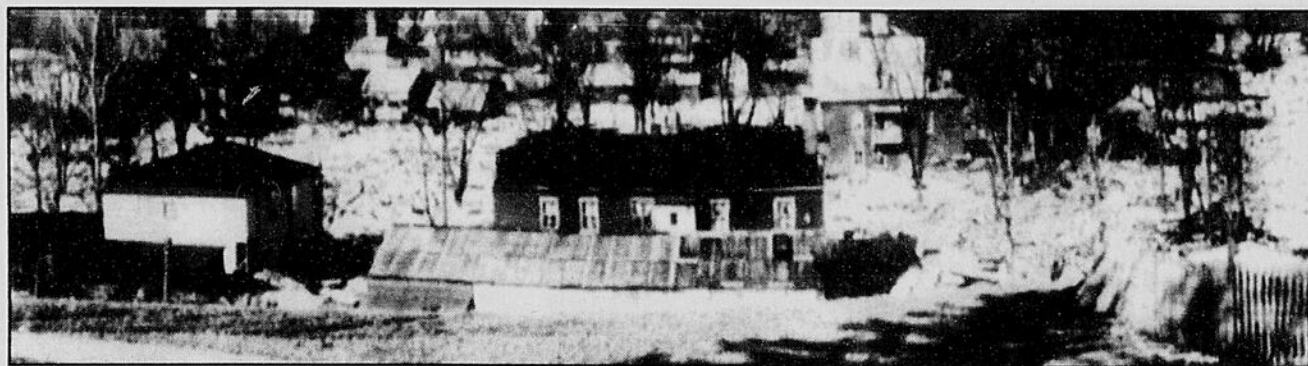

Les Bromptonvillois vécurent une quinzaine de jours dans ce décor d'apocalypse, jusqu'à ce que le printemps revienne faire fondre la glace. Les meurtrissures, elles, seraient indélébiles.



Un total de 17 maisons furent détruites, emportées par la débâcle.



Après le drame, on pouvait difficilement dire qu'il y avait des rues sous cet immense champ de glace.



Hélios Coiffure et Bronzage Enr.

20% DE RABAIS SUR TOUS NOS SERVICES

Sur présentation de cette annonce
Un coupon par client
Valide jusqu'au 15 juin 1996

Lise et Jimmy
à votre service

340, rue St-Lambert, Bromptonville, (819) 846-3798

NOUVEAU!

Serres et pépinières

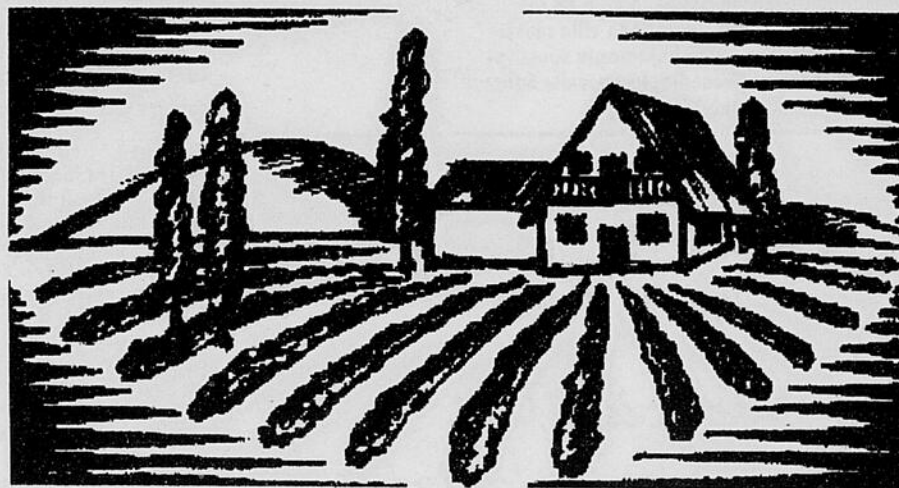

Champs fleuris St-Denis

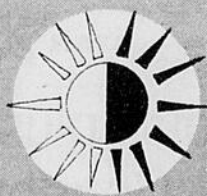

OMBRE/SOLEIL:
Plus de 100 variétés de vivaces pour vos coins ombragés



ARBUSTES:
à fleurs, à fruits ou pour vos oiseaux



CONSEILS:
et services personnalisés



JARDINIÈRES:
Nouvelles créations pour ombre et soleil

ENEZ PROFITER DE NOS SPÉCIAUX D'OUVERTURE

2370, ROUTE 222,
ST-DENIS-DE-BROMPTON

864-4898

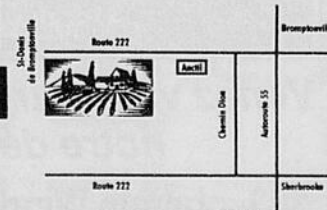

Bromptonville: le dynamisme de la nouvelle banlieue



De larges pans de fumée obscurcissent le ciel de la ville en cet après-midi du 3 mars 1981. Mais les habitants de la ville réussissent à surmonter cette épreuve, grâce à une importante souscription. Un an un mois et un jour après l'incendie, la nouvelle église Sainte-Praxède ouvrait ses portes aux fidèles.

Les flammes qui jaillissaient de la rose de l'église Sainte-Praxède semblaient narquer les Bromptonvillois, muets devant ce spectacle de destruction. Il était déjà trop tard pour l'église, dont il ne devait rester que le plancher, les quatre murs et la sacristie.

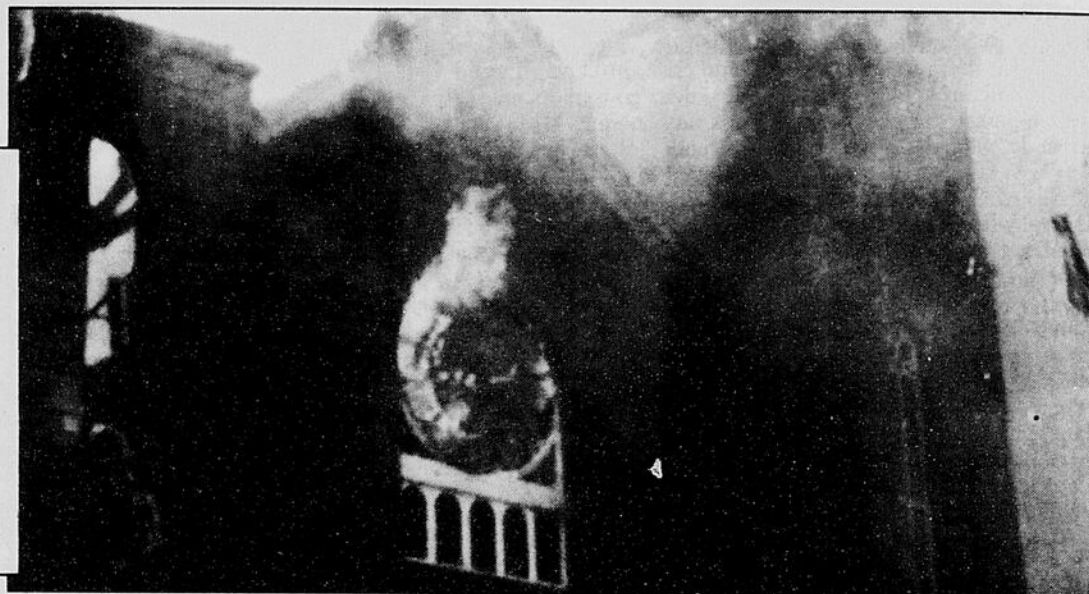

Quelques heures ont suffi aux flammes pour détruire l'église Sainte-Praxède en mars 1981

Laurent Gelé Bromptonville

Il est 13 heures en cet après-midi tranquille du 3 mars 1981. Rien ne laisse présager qu'un sinistre d'une rare ampleur frappera l'église Sainte-Praxède de Bromptonville au cours des prochaines minutes. Soudainement, des ouvriers affectés à améliorer l'isolation de l'église accourent en trombe au presbytère: le feu brûle au grenier de l'église!

Les pompiers de Bromptonville ne perdent pas une seule minute et arrivent sur les lieux quelques instants plus tard.

Constatant l'ampleur du sinistre, ils demandent aussitôt l'aide de leurs confrères de Sherbrooke et Windsor. C'est que de fortes bourrasques nourrissent le feu.

La violence de l'incendie est telle que, à peine deux heures plus tard, et cela malgré la lutte acharnée que livrent les sapeurs, la toiture, l'entre-toit et l'intérieur de la nef se trouvent grugés, sans compter le clocher qui lui aussi est endommagé.

Entre-temps, certains paroissiens ne restent pas à rien faire! Ils sauvent tout ce qu'ils peuvent, tout ce qui se transporte facilement: stations de chemin

de croix, chaire, statues, chandeliers, etc.

En dépit d'une bravoure certaine, les paroissiens doivent bien, à un moment donné, abandonner les opérations de sauvetage, car l'endroit devient de plus en plus dangereux. A ce moment, plusieurs d'entre eux s'entassent sur les terrains avoisinants et, alors que le curé Maurice Ruel parle «d'une grande épreuve», regardent impuissants, brûler leur église.

Mars: mois maudit

En ce début de mars, nombreux sont ceux qui commencent à croire qu'il faudrait rayer ce mois du calendrier bromptonvillois. En effet, tous se rappellent la date fatidique du 20 mars 1948, alors que Bromptonville subissait la pire inondation de son histoire.

En plus, il y a à peine quelques semaines, le 8 février 1981, la beurrerie Bergeron était détruite par les flammes. A Bromptonville, on ose penser, en ce 3 mars 1981, que ça commence à faire, d'autant plus que l'église subissait à ce moment d'importantes rénovations.

L'incendie détruit au complet l'église Sainte-Praxède, laissant seulement quatre murs et le plancher, sans oublier la sacristie qui se trouve épargnée.

Les Bromptonvillois montrent alors encore une fois leur esprit communautaire et d'entraide. Dans un geste qu'on qualifie à l'époque de «geste de foi et d'unité», une équipe s'engage à organiser une souscription en vue d'un projet de reconstruction de l'église.

Pas de temps à perdre, cette souscription populaire se tient du 12 au 26 avril 1981 et, en juin 1981, Mgr Jean-Marie Fortier, archevêque de Sherbrooke, approuve le projet. En novembre de la même année, les Filles d'Isabelle organisent un grand bazar pour venir en aide à la souscription. C'est un succès retentissant!

Le 4 avril 1982, la nouvelle église Sainte-Praxède de Bromptonville est inaugurée par un souper paroissial. Les messes de la semaine sainte d'avril 1982 se déroulent dans la nouvelle église et, en mai 1982, Bromptonville reçoit son évêque, Mgr Fortier, pour la bénédiction des cloches. Il revient d'ailleurs en octobre 1985, cette fois pour bénir l'église à l'occasion du Centenaire de l'érection canonique de la paroisse.

Manufacturier de stores verticaux
Stores plissés, nid d'abeille
Peinture SICO et papiers peints



Stores horizontaux et de bois
Toiles exclusives Altex
Tissus, couvre-lits et confection

*Les spécialistes
de votre décor intérieur*

Spécial Spécial Spécial Spécial

Achetez 1 store vertical : obtenez le deuxième à

MOITIÉ PRIX

Achetez 2 stores verticaux : obtenez le troisième

GRATUITEMENT

Offre valide sur plus de 25 modèles jusqu'à épuisement des stocks ou jusqu'au 31 mai 1996

NOUVEAU!

Service de décoration à domicile
Nouvelle collection de tissus et couvre-lit 1996
Moultures décoratives en bois

**Venez voir notre nouvel aménagement et
notre décoratrice experte!**

333, chemin Windsor, Bromptonville 846-3333

J.B. GOODHUE™

STAR BRAND™

Depuis plus de 30 ans,
J.B. Goodhue fabrique
les vêtements de travail

STAR BRAND™

à Bromptonville

163, rue St-Jean-Baptiste N., Bromptonville,
Québec JOB 1H0

**Buddy Rosen,
directeur**

Tél.: (819) 846-2939
Télec.: (819) 846-4479

Le Groupe Yvan Frappier

LA FORCE DE BÂTIR

GÉNÈRE DE 150 À 250 EMPLOIS DIRECTS EN ESTRIE



L'avenir est aujourd'hui pour Yvan Frappier qui a vu son chiffre d'affaires passer de 350 000 \$ à plus de 35 millions en 1995.

Le Groupe Yvan Frappier est heureux de vous présenter l'ensemble de ses services. Spécialisé dans la construction industrielle, dans l'isolation et l'entretien de machineries, Le Groupe Yvan Frappier s'est bâti au fil des ans une solide réputation dans le secteur industriel du Québec et de l'Ontario.

La qualité de nos services repose sur des bases simples et efficaces, soit la compétence de notre main-d'oeuvre, des équipements de pointe et le RESPECT DES ECHEANCIERS. A cet effet vous pouvez compter sur Le Groupe Yvan Frappier pour réaliser vos travaux selon le temps prévu car nous accordons une grande priorité à cet aspect.

Nous savons à quel point des retards peuvent se traduire en des milliers de dollars de pertes pour les entreprises.

Ainsi, Le Groupe Yvan Frappier veut poursuivre sa vitesse de croisière en offrant ce qu'il y a de mieux à sa clientèle!

Yvan Frappier
président

Constructions EDB inc.

**DIVISION CONSTRUCTION
CHAUDRONNERIE**

Fabrication, installation de réservoirs de toutes dimensions
Travaux généraux de chaudronnerie (boiler maker works)

TUYAUTERIE

Fabrication et installation complète de tout ce qui concerne les besoins en tuyauterie d'une usine.

MÉCANIQUE

La main-d'oeuvre de ce secteur de haute précision voit à l'installation de différentes pièces mécaniques, même de dimensions gigantesques.

STRUCTURE D'ACIER

Fabrication, installation de bâtiments (commerciaux, industriels)
Projets clés en mains

16371



Constructions EDB inc.

545, route 249
Windsor, Québec
J1S 2L7
Tél. : 819 845-5436
Télec. : 819 845-4998

400, rue Laval
Bromptonville, Québec
JOB 1H0
Tél. : 819 846-6477
Télec. : 819 846-0904



**ISOLATION
THERMO-GARDE INC.**

ISOLATION INDUSTRIELLE ET COMMERCIALE

ISOLATION (819) 845-5438

Filiale de Construction EDB inc., Isolation Thermo-garde inc., est en mesure de réaliser des travaux d'isolation pour de la tuyauterie dont la température varie entre -45°C et 400°C.



(819) 846-2785

ÉLECTRICITÉ

Filiale de Construction EDB inc., GTL Électrique inc. oeuvre dans l'électricité industrielle, commerciale et résidentielle depuis 5 ans. GTL Électrique inc. travaille depuis 2 ans dans l'instrumentation et la calibration.



**DIVISION
FABRICATION**

819 846-6477

Située à Bromptonville, elle opère une usine de 15 000 pi ca. Cosntructions E.D.B. (Div. fab.) opère une usine à Val Joli (Windsor) d'une superficie de 20 000 pi ca. Ces deux usines de fabrication sont spécialisées dans la fabrication de pièces en acier doux et en acier inoxydable: conduits, pièces de tuyauterie, réservoirs, assemblage d'équipements mécaniques.

Service d'entretien

PIERVAN inc.

(819) 845-5437



SERVICE D'ENTRETIEN

Service d'entretien Piervan inc. se spécialise dans l'entretien courant et préventif d'équipements industriels.

Construction industrielle

Loisirs: une vitalité que plusieurs pourraient envier!

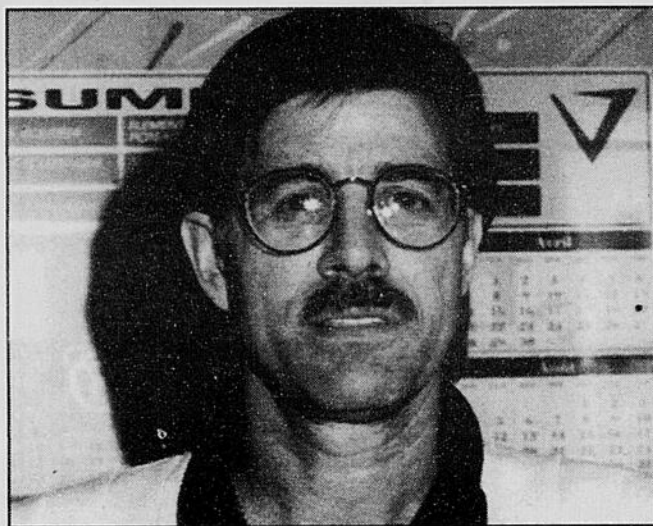

Laurent GELÉ

Bromptonville

Les activités récréatives et communautaires de Bromptonville n'ont rien à envier au dynamisme déployé par le secteur industriel de la municipalité. Tout comme pour l'implantation d'industries et la création d'emplois, le service des loisirs et de la culture de l'endroit fait preuve d'une vitalité que plusieurs pourraient envier.

Selon André Boutin, directeur du service des loisirs et de la culture de Bromptonville depuis 23 ans, «cet été encore, les jeunes de Brompton, ville et canton, se verront offrir plusieurs cours et activités. Ils pourront participer à des activités de natation, de tennis, de golf, sans oublier les loisirs organisés sur les terrains de jeux (OTJ). À cela, il faut également ajouter les activités des ligues de baseball et de soccer de l'endroit».

Quant à eux, les adultes pourront aussi s'inscrire à des loisirs d'été tels que la balle donnée, le ballon volant exté-



Téléphoto par Claude Croiselière

Les jeunes sont nombreux à Bromptonville à jouer au soccer.

Photo La Tribune par Laurent Gelé
Selon le directeur du service des loisirs et de la culture de Bromptonville, André Boutin, «la municipalité fait tout en son possible pour offrir une gamme variée d'activités, autant pour les enfants que pour les adultes. Nous désirons que tous puissent avoir accès à des loisirs de qualité pendant la saison estivale», mentionne-t-il.

rieur, le golf, la natation et le tennis. En un mot: de tout pour tous.

«La municipalité fait tout en son possible pour offrir une gamme variée d'activités, autant pour les enfants

que pour les adultes. Nous désirons que tous puissent avoir accès à des loisirs de qualité pendant la saison estivale», indique André Boutin.

Jeunes débrouillards

À cet effet, un nouveau camp de jour sera offert pendant la saison estivale aux

jeunes de 6 à 12 ans; il s'agit du *Club des débrouillards*. Le camp d'une durée d'une semaine se tiendra au parc Nault à deux reprises au cours de la saison estivale. Il offrira aux enfants de nombreuses heures de découvertes formidables telles que des expériences et des projets scientifiques, des jeux fous et d'autres activités où, dit-on, le plaisir sera assuré.

De plus, les parents pourront profiter d'un service de garde avant l'activité, soit de 7h30 à 9h, en matinée et de 16h à 17h30, en fin de journée.

Un autre loisir conçu spécialement pour les petits de 3 à 6 ans sera aussi proposé: *Les idées en folie*. Activité ayant pour objet de stimuler les échanges et la créativité des plus jeunes, sans pour autant être une garderie, ce projet sera similaire à de nombreux programmes déjà en cours dans plusieurs quartiers de la région de Montréal.

Infrastructures

Bromptonville peut compter sur d'excellentes infrastructures de loisirs. Six parcs urbains, dont le parc Nault aménagé en 1980 et le parc Ernest-Bergeron inauguré en 1982, ainsi qu'une piscine et une barboteuse sont à la disposition des citoyens pour leurs activités de loisirs.

Ces dernières se trouvent au parc Kruger et seront accessibles gratuitement pour le bain libre, tous les jours de l'été de 13h à 20h, à compter du 22 juin prochain.

Afin de répondre aux besoins de loisirs de sa population sans cesse grandissante, Bromptonville devra offrir, dès cet automne, un second terrain de soccer. Ce deuxième terrain, qui devrait loger au parc Ernest-Bergeron, viendrait en quelque sorte désengorger celui du parc Nault. Comme quoi à Bromptonville, il n'y a pas que les industries qui se développent!

ÉBÉNISTERIE 55



SPÉCIALISTE

- Boiseries
- Escaliers
- Moulures intérieures
- Planchers de bois franc
- Portes intérieures (bois francs)

525, chemin du Parc Industriel, Bromptonville
Sortie 60 de l'autoroute 55

(819) 846-4848 Y. Provencher
Président



PRODUCTEURS DE TOMATES ET DE CONCOMBRES DE SERRES
En vente sur place et distributeur en gros.

Nouveau
Apportez vos boîtes à fleurs pour des commandes personnalisées et à votre goût!

FLEURS annuelles, ARBUSTES, CAISSETTES DE FLEURS et tous vos légumes pour votre jardin

- Gros plants de tomates
- Plants de tomates en caissette
- Plants de concombres anglais
- Choux, piments
- Laitue romaine, brocoli, etc.

TOUS LES INGRÉDIENTS POUR UNE BONNE RÉUSSITE :

- Mousse de tourbe
- Terre noire
- Terre d'empotage
- Terre à jardin
- Fumier de mouton
- Chaux granulaire
- Paillis de cèdres

426, chemin Thibault, Canton Brompton
Tél. : 819-846-3146 • Téléc. : 819-846-0828

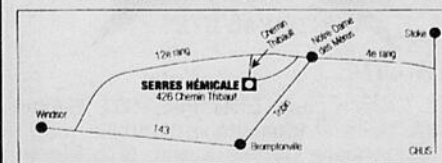

Conseils d'experts sur place
Michel Lemay, propriétaire

École secondaire de Bromptonville

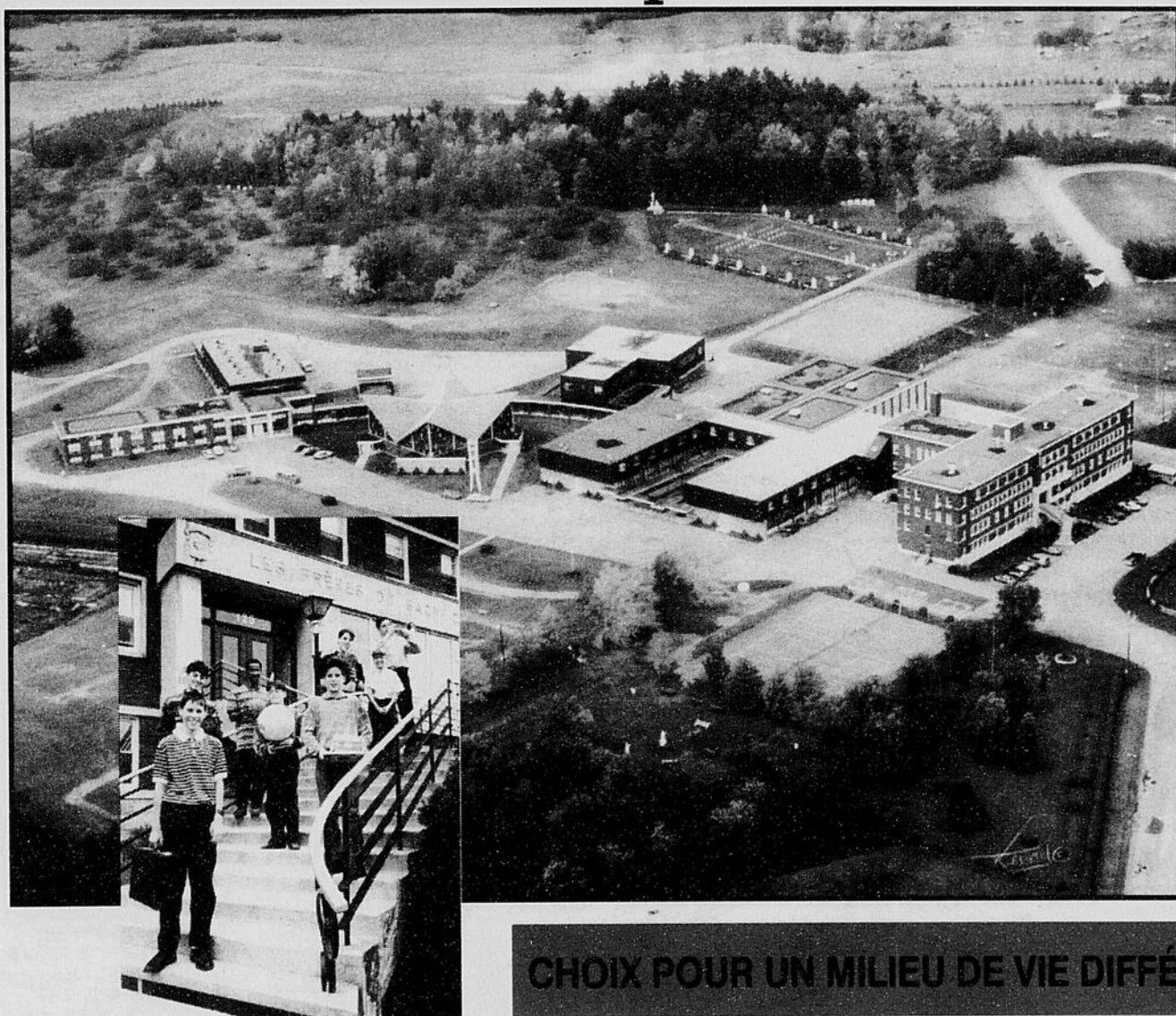

CHOIX POUR UN MILIEU DE VIE DIFFÉRENT...

L'École secondaire de Bromptonville accueille chaque année près de 330 élèves, dont les deux-tiers sont pensionnaires. Voilà une occasion unique pour un étudiant de vivre des années inoubliables au secondaire, entouré de compagnons et d'une équipe de religieux et de professeurs laïcs dynamiques et attentionnés, qui ont à coeur la formation des jeunes, tant sur le plan personnel que académique.

A l'ESB au programme : activités académiques, sportives, culturelles et pastorales. Bref, nous donnons le maximum!

CHOIX POUR L'AVENIR...

Depuis 41 ans, les Frères du Sacré-Coeur accueillent des jeunes et les accompagnent pour un engagement chrétien dans le monde d'aujourd'hui. Leur objectif particulier : faire connaître et favoriser l'épanouissement des vocations religieuses, sacerdotales, missionnaires et des vocations laïques engagées dans l'Église, sans négliger leur préparation à des études supérieures.

A l'ESB, on s'engage à chercher loyalement sa propre vocation!

CHOIX POUR LA RÉUSSITE

Des éducateurs et éducatrices compétents communiquent à tous les élèves leurs connaissances, tout en essayant de leur donner les habiletés et les moyens de poursuivre leur apprentissage. Ils sont disponibles pour des rencontres individuelles et assurer une aide aux élèves qui éprouvent des difficultés.

A l'ESB, la réussite académique, ça nous tient à coeur!

CHOIX POUR LES VALEURS FONDAMENTALES...

Formation à l'autonomie, au leadership, au sens des responsabilités, au respect de soi et des autres, à la vie en groupe et à la vie chrétienne... c'est ça l'ESB.

Pour aider à l'assimilation de ces valeurs, des responsables de groupe rencontrent fréquemment les élèves en groupe et individuellement. Ils sont à l'écoute, prodiguent des conseils, soutiennent et encouragent les jeunes dans leurs efforts de formation.

A l'ESB, c'est l'élève qui compte!



Dirigée par les
Frères du Sacré-Coeur

Reconnue
d'intérêt public

Pensionnat et
Externat
pour garçons

125, rue Frère-Théode
C.P. 250
Bromptonville
Québec, J0B 1H0
Tél. : (819) 846-2738
Télec. : (819) 846-4808

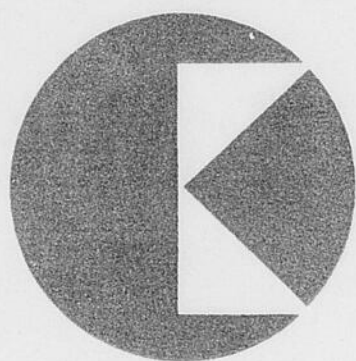

Kruger inc.

BROMPTONVILLE

• AMÉLIORATION CONTINUE • QUALITÉ •
• PRODUCTIVITÉ • INNOVATION •

UNE USINE DE PAPIER JOURNAL OÙ L'ON TROUVE:

- 450 employé(e)s ayant la passion du métier 7 jours/semaine, 24 heures/jour
- une des premières usines de désencrage au Québec
- une usine de traitement des eaux usées
- trois machines à papier
- une chaîne automatisée d'emballage des rouleaux
- 220 000 milles tonnes métriques de papier journal par année
- 73 000 milles tonnes métriques de pâtes par année, provenant de récupération urbaine, journaux et revues
- une centrale hydroélectrique en devenir (9.6 mégawatts)

NOTRE PRÉOCCUPATION... L'ENVIRONNEMENT

L'USINE DE DÉSENCRAGE...

- Un investissement de 40 millions \$ en 1992
- Une capacité de production 200 t/m de pâtes par jour
- Alimentée par des journaux (70%) et revues (30%) récupérés au Québec et aux États-Unis

L'USINE DE TRAITEMENT DES EAUX USÉES...

- Un investissement de 18 millions \$ en 1995
- En deçà des normes environnementales
- Récupération de 95 à 99% de matières en suspension (M.E.S.) par traitement biologique utilisant des micro-organismes

RELATIONS PRIVILÉGIÉES AVEC LES CLIENTS ET FOURNISSEURS... À TEMPS, TOUT LE TEMPS...

- Des produits et services correspondant aux exigences des clients
- Meilleure qualité aux coûts des plus avantageux
- 95% de la production exportée aux États-Unis par camions et wagons
- Des copeaux en provenance de moulins à scie des quatre coins du Québec, représentent les principales matières premières (180,000 tm/année)

NOTRE FIERTÉ, LA QUALITÉ DE NOS PRODUITS ET SERVICES

- Reconnue fournisseur de papier de l'année pour 1994 et 1995 par le prestigieux quotidien USA Today et le groupe Gannet Supply Corporation
- Une des papeteries qui, dans le monde, tournent à plus de 90% de leurs capacités théoriques
- En voie de certification ISO 9002
- Technologie d'avant-garde pour l'excellence des produits
- Chaîne automatique d'emballage des rouleaux (1200/jour)

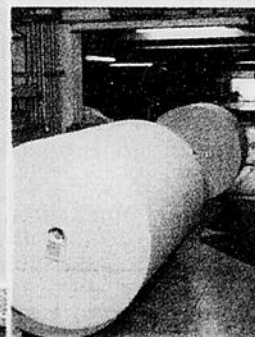

ABRAN, PIERRE
ABRATE, DANIEL
ADAM, DANIEL
ALLAIRE, FLORIAN
ALLAIRE, MARCEL
ALLAIRE, REJEAN
ANCTIL, ROSAIRE
ARANEDA, LISANDRO
ARROTIN, MARC
AUDET, JEAN
AUDET, MAURICE
AUGER, DANIEL
AUGER, JACQUES
AUGER, ROBERT
BABIN, GAETAN
BALDWIN, RONALD
BARIL, BERNARD
BEAUDOIN, RICHARD
BEAUDRY, GILLES
BEAUSEJOUR, LUC
BEAUSEJOUR, PIERRE
BEDARD, RONALD
BELAIR, GILLES
BELAIR, SERGE
BELAND, PIERRE
BELAND, SYLVAIN
BELANGER, DENIS
BELANGER, MICHEL
BELISLE, JEAN-MARC
BELISLE, MARIO
BELISLE, YVON
BENIGUI, MAXIME
BENOIT, CLAUDE
BENOIT, LUC
BERARD, SYLVAIN
BERGERON, ANDRE
BERGERON, BERTRAND
BERGERON, FRANCOIS
BERGERON, RAYMOND
BERNIER, ANDRE
BERNIER, DANIEL
BERNIER, GUY
BERNIER, MARCEL R.
BERNIER, RENALD
BERTRAND, ANDRE
BIBEAU, CHARLES
BIBEAU, EDGAR
BILODEAU, RAYMOND
BIZIER, MARCEL
BLAIS, BERNARD
BLAIS, MICHEL
BLAIS, RICHARD
BLAIS, SERGE
BOISSONNEAULT, MICHEL
BOISVERT, CLAUDE
BOISVERT, DANIEL
BOISVERT, FRANCOIS
BOISVERT, GILLES
BOISVERT, GUY
BOISVERT, REJEAN
BOLDUC, DANIEL
BOLDUC, JACQUES
BOMBARDIER, SYLVAIN
BOUCHER, YVES
BOUDREAU, RENOLD
BOURGALT, GILLES
BOURGALT, JACQUES
BOURGALT, JEAN-CLAUDE

BOURGALT, JEAN-GUY
BOUTIN, CLAUDE
BRASSARD, PAULINE
BRINDLE, MARCO
BRULOTTE, RAYMOND
BRUNEAU, RICHARD
CAMIRE, FERNAND
CAMIRE, JEAN-PIERRE
CAMPEAU, CLAUDE
CAMPEAU, SERGE
CARON, JEAN-PIERRE
CARON, MARCELLIN
CARRIER, MARIO
CARRIERE, CLAUDE
CARRIERE, DENIS
CARTIER, ANDRE
CASTONGUAY, YVAN
CHABOT, LUC
CHABOT, ROGER
CHAMPAGNE, ERIC
CHAMPAGNE, NICOLE
CHAREST, YVES
CHARLAND, JEAN
CHARRON, SYLVAIN
CHARTIER, STEPHANE
CLOUTIER, SYLVAIN
COMPAGNAT, GUY
CONTANT, LOUIS
COTE, ALAIN
COTE, JEAN
COTE, JEAN-MARC
COTE, MICHEL
COTE, RAYMOND
COTE, REAL
COTE, ROBERT
COTE, SERGE
COTE, SYLVAIN
COURCHESNE, MARC
COUTU, ROBERT
COUTURE, DENISE
COUTURE, GILLES
COUTURE, LEANDRE
COUTURE, RICHARD
COUTURE, ROBERT
COUTURE, ROLAND
COUTURE, YOLAND
CROISSETIERE, RICHARD
CROTEAU, ANDRE
CYRENNE, FRANCE
DELAFONTAINE, GERALD
DELAFONTAINE, RONALD
DELAFONTAINE, SERGE
DEMERS, PIERRE
DESCHESNE, RICHARD
DION, BERTRAND

DION, MARIUS
DION, REJEAN
DIONNE, JACQUES
DIONNE, MARCEL
DIONNE, RENAUD
DIONNE, SYLVAIN
DOUILLARD, RICHARD
DOYON, DENIS
DOYON, JEAN-GUY
DUBE, GUY
DUBE, PAUL
DUBOIS, GUY
DUBREUIL, DANIEL
DUBREUIL, JEAN
DUBREUIL, PIERRE
DUBREUIL, VINCENT
DURAND, FRANCOIS
DURAND, STEPHANE
DUVAL, JEAN-PAUL
EMOND, JEAN-PIERRE
EMOND, JOCELYN
EMOND, ROCH
FEARON, TIMOTHY
FECTEAU, RICHARD
FECTEAU, YVON
FOREST, ANDRE
FOREST, LOUIS
FORTIER, BERTRAND
FORTIER, CLAUDE
FORTIER, CLAUDE
FORTIER, REJEAN
FORTIN, CLEMENT
FORTIN, GINETTE
FORTIN, PAUL
FOUCAULT, BERTRAND
FOUCAULT, GUY
FOURNIER, ALAIN
FOURNIER, ANDRE
FOURNIER, GUY
FOURNIER, LYNE
FOWLIS, GEORGE
FREDETTE, DANIEL
FREDETTE, GILLES
FREDETTE, MARIO
FREDETTE, RENALD
FREDETTE, RICHARD
FREDETTE, ROGER
FREDETTE, ROLLAN
GAGNE, JEAN-PIERRE
GAGNE, MARCEL
GAGNON (CRAIG), N
GAGNON, DENIS



NOTRE PRINCIPALE RESSOURCE... NOS EMPLOYÉ(E)S

- Responsabilisation et participation des employé(e)s au processus d'amélioration
- Depuis plusieurs années, assurance-qualité maintenue par des équipes d'employé(e)s multi-niveaux et multi-fonctions visant la solution de problèmes et l'amélioration continue
- Amélioration de la qualité de pair avec le perfectionnement et le développement personnel des employé(e)s: 15 669 heures de formation en 1995
- Formation par des instructeur(e)s internes afin de répondre aux besoins spécifiques des employé(e)s
- Relations patronales/syndicales harmonieuses
- Environnement de travail sécuritaire visant de résultats supérieurs aux exigences réglementaires

PARTENAIRE À PART ENTIÈRE DANS SON MILIEU

- Participation à des projets de recherche de niveau collégial et universitaire
- Très actif dans sa communauté par une participation financière à des projets sociaux, de sports et de loisirs

DION, MARIUS
 DION, REJEAN
 DIONNE, JACQUES
 DIONNE, MARCEL
 DIONNE, RENAUD
 DIONNE, SYLVAIN
 DOUILLARD, RICHARD
 DOYON, DENIS
 DOYON, JEAN-GUY
 DUBE, GUY
 DUBE, PAUL
 DUBOIS, GUY
 DUBREUIL, DANIEL
 DUBREUIL, JEAN
 DUBREUIL, PIERRE
 DUBREUIL, VINCENT
 DURAND, FRANCOIS
 DURAND, STEPHANE
 DUVAL, JEAN-PAUL
 EMOND, JEAN-PIERRE
 EMOND, JOCELYN
 EMOND, ROCH
 FEARON, TIMOTHY
 FECTEAU, RICHARD
 FECTEAU, YVON
 FOREST, ANDRE
 FOREST, LOUIS
 FORTIER, BERTRAND
 FORTIER, CLAUDE
 FORTIER, CLAUDE
 FORTIER, REJEAN
 FORTIN, CLEMENT
 FORTIN, GINETTE
 FORTIN, PAUL
 FOUCAULT, BERTRAND
 FOUCAULT, GUY
 FOURNIER, ALAIN
 FOURNIER, ANDRE
 FOURNIER, GUY
 FOURNIER, LYNE
 FOWLIS, GEORGE
 FREDETTE, DANIEL
 FREDETTE, GILLES
 FREDETTE, MARIO
 FREDETTE, RENALD
 FREDETTE, RICHARD
 FREDETTE, ROGER
 FREDETTE, ROLLAND
 GAGNE, JEAN-PIERRE
 GAGNE, MARCEL
 GAGNON (CRAIG), NICOLE
 GAGNON, DENIS

GAGNON, JOHN
 GAGNON, SYLVAIN
 GARANT, SERGE
 GAUTHIER, MICHEL
 GAUTHIER, MICHEL
 GELINAS, DANIEL
 GERVAIS, PIERRE M.
 GIGUERE, RICHARD
 GIROUX, BERTRAND
 GIROUX, YVAN
 GLADU, GUYLAINE
 GOBEIL, CLAUDE
 GOSSSELIN, SYLVIE
 GOUDREAU, ANDRE
 GOUPIL, JEAN
 GRIMARD, GERALD
 GUAY, GILLES
 GUAY, GILLES
 GUAY, REJEAN
 GUAY, ROBERT
 GUAY, ROGER
 GUAY, SYLVAIN
 GUERTIN, GILLES
 GUILLEMETTE, LOUIS
 GUILLEMETTE, RENE
 GYSEL, GERARD
 HAMEL, ALAIN
 HAMEL, DENIS
 HAMEL, GILLES
 HAMEL, MARCEL
 HAMEL, MARIO
 HAMEL, RENE
 HAMEL, ROBERT
 HAMEL, ROGER
 HAMEL, SERGE
 HAMEL, YVON
 HAMEL-LEPAGE, GAETANE
 HARRISSON, REAL
 HEBERT, DANIEL
 HENAU, JOCELYN
 HOUDE, JACQUES
 HOUDE, SYLVAIN
 HOULE, JACQUES
 HUARD, GILLES
 HUARD, LAWRENCE
 INKEL, GERARD
 JACKSON, DENIS
 JEAN, RENALD
 JOBIN, FRANCOIS
 JOLIN, YVON

JUBINVILLE, MARCEL
 LABONTE, ERIC
 LABONTE, MARCEL
 LABRIE, YVON
 LAFLEUR, JEAN-GUY
 LAHAIE, MARIE-CLAIRE
 LAITRES, DENIS
 LAMONTAGNE, ANDRE
 LAMONTAGNE, MARC
 LAMONTAGNE, PAUL
 LAMOUREUX, JEAN-PAUL
 LANDRY, GILLES
 LANGLOIS, PAUL
 LAPOINTE, GERARD
 LAPOINTE, GILLES
 LAPOINTE, GUY
 LAPOINTE, JEAN-MARC
 LAPOINTE, MARIO
 LAPRISE, CHRISTIAN
 LARAMEE, JACQUES
 LAROCHELLE, DONALD
 LAROCHELLE, LUCIEN
 LAROCHELLE, SYLVIO
 LATOUR, JACQUES
 LATOUR, PAUL
 LAVALLEE, JEAN-PIERRE
 LAVERDIERE, MICHEL
 LAVOIE, BENOIT
 LEBLANC, CLAUDE
 LEBLANC, GASTON
 LEBLANC, MAURICE
 LEBLANC, REAL
 LEBLANC, REJEAN
 LEBLANC, YVON
 LEBLOND, GERARD
 LEBLOND, JEAN-PAUL
 LEBLOND, ROBERT
 LEBRUN, ANDRE
 LEBRUN, LUC
 LEBRUN, MARCEL
 LEBRUN, RICHARD
 LEBRUN, ROLAND
 LEFEBVRE, ALAIN
 LEFEBVRE, MARCEL
 LEMAY, CLAUDE
 LEMAY, GAETAN
 LEMAY, LUC
 LEMAY, MARC
 LEMIRE, LISE
 LEMIRE, RENE
 JOLIN, DENIS

LEPINE, CHARLES
 LEPINE, CLEMENT
 LEPINE, GILLES
 LEPINE, RAYMOND
 LETOURNEAU, JEAN
 LETOURNEAU, MARC
 LEVASSEUR, LAURIER
 LOWRY, JAMES
 LUSSIER, BERTRAND
 MADORE, MARIO
 MAHEUX, JACQUES
 MALTAIS, LOUISE
 MARCHAND, ANDRE
 MARCHESSEAU, ANGELE
 MARIN, LANGIS
 MARINEAU, ANDRE
 MARINEAU, PIERRE
 MAROIS, DONALD
 MAROIS, RICHARD
 MARTIN, JEAN-MARIE
 MATTEAU, MARCEL
 MELOCHE, NORMAND
 MENARD, PIERRE
 MERCIER, GASTON
 MERCIER, GILLES
 MERCIER, JACQUES
 MICHAUD, SERGE
 MORASSE, GILLES
 MORIN, GUY
 MORISSETTE, RENE
 MORISSETTE, RICHARD
 MORISSETTE, ROBERT
 MORISSETTE-EMOND, CLAIRE
 NADEAU, MARCEL
 NADEAU, ROBERT
 NAULT, ANDRE
 NAULT, CLAUDE
 NAULT, GAETAN
 NAULT, LUC
 NAULT, LUCIEN
 NAULT, MAURICE
 NAULT, REAL
 NAULT, REJEAN
 NAULT, RICHARD
 NAULT, YVAN
 NICOL, GERARD
 NICOL, JEAN-CLAUDE
 NICOL, JEAN-LOUIS
 NOEL, ANDRE
 NOEL, GUY
 NOLET, RENE
 NOLAN, DENIS

OUELLET, MARIE-ANDREE
 OUELLETTE, YVAN
 PAQUETTE, MARCEL
 PAQUETTE, RICHARD
 PARADIS, ALAIN
 PARADIS, FRANCOIS
 PARADIS, GUY
 PARADIS, LUC
 PARR, JEAN
 PARR, PATRICK
 PARR, PIERRE
 PARSONS, GORDON
 PEDNEAULT, ANDRE
 PERREAULT, ANDRE
 PERREAULT, DANIEL
 PERREAULT, DONALD
 PERREAULT, GILLES
 PERREAULT, JULIEN
 PERREAULT, LUC
 PERREAULT, NORMAND
 PERREAULT, ROBERT
 PERREAULT, SYLVAIN
 PERRON, DANIEL
 PHANEUF, JEAN-PIERRE
 PHANEUF, PAUL-ANDRE
 PICARD, MARCO
 PINARD, DENIS
 PION, ANDRE
 PITZ, MARIE-CHRISTINE
 PLANTE, YANNICK
 POISSON, AURELE
 POISSON, DANY
 PONTON, GERARD
 PONTON, MAURICE
 POULIN, LEO
 PROULX, DANIEL
 PROVENCHER, PAUL
 QUENEC'H DU, JEAN
 QUIRIAU, RICHARD
 QUIRIAU, ROBERT
 REMILLARD, YVES
 RICHER, ROGER
 RIOUX, ANDRE
 RIOUX, MARCO
 RIVARD, JEAN-MARC
 RIVARD, ROGER
 ROBERGE, CLAUDE
 ROBERT, DANIEL
 ROBERT, GUY
 ROBIDAS, ALAIN
 ROBIDAS, BERNARD
 ROBIDAS, JEAN
 ROBIDAS, MARTIN
 ROBILLARD, ALAIN
 ROBILLARD, RENE

ROUSSEAU, BRUNO
 ROUSSEAU, ROGER
 ROUTHIER, JEAN
 ROY, BERNARD
 ROY, BERTRAND
 ROY, DENIS
 ROY, DENIS
 ROY, GASTON
 ROY, GILLES
 ROY, JEAN-PIERRE
 ROY, MICHEL
 ROY, MICHEL U.
 ROY, REJEAN
 ROY, RICHARD
 ROY, ROBERT
 ROY, ROGER
 ROY, STEPHANE
 ROY, YOLAND
 RUSCIGNO, GIUSEPPE
 SAINT-CYR, MARC
 SAVARD, DIANE
 SEVIGNY, MARC
 SINOTTE, MARC
 SINOTTE, ROGER
 ST-LAURENT, LISE
 ST-PIERRE, GERARD
 ST-PIERRE, JACQUES
 ST-PIERRE, LUCIEN
 ST-PIERRE, MAURICE
 ST-PIERRE, NORMAND
 TALBOT, MARC-ANDRE
 TALBOT, MICHEL
 TARDIF, MICHEL
 TESSIER, PIERRE
 THERIAULT, ROLLAND
 THEROUX, GUY
 THERIAULT, MARIO
 THERRIEN, CLAUDE
 THIBAUT, DENIS
 THIBAUT, GERALD
 THIBAUT, HENRI-PAUL
 THIBAUT, ROBERT
 THIBAUT, ROGER
 TOUCHETTE, SYLVAIN
 TREMBLAY, DANIELLE
 TREMBLAY, PIERRE
 TRUCHON, DOMINIQUE
 TRUDEAU, MICHEL
 TURGEON, DANIEL
 TURGEON, JACQUES
 TURGEON, JEAN
 TURGEON, MARIO
 TURGEON, YVES
 VAILLANCOURT, ANDRE
 VAILLANCOURT, STEPHANE
 VALLIERE, JANVIER
 VEILLEUX, JACQUES
 VERPAELST, CAMILLE
 VERRETTE, DANIEL
 VIBOUX, PAUL
 VIGNEAULT, YVES

*Je profite
 de cette occasion
 pour rendre
 hommage et
 remercier
 mes
 collaborateurs
 et tous les
 employé(e)s pour
 leur participation
 au succès de
 notre usine.*

André Proulx

Kruger inc.

Pourquoi aimez-vous vivre à Bromptonville?



MONIQUE COUTURE

«Brompton est une ville dynamique et les gens y sont heureux et positifs. Il n'y a pas beaucoup de chômage ici et les jeunes ont d'excellentes chances de se trouver un emploi.»

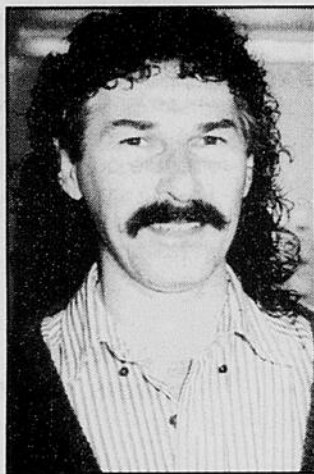

ALAIN RACICOT

«C'est une belle petite ville où il est agréable de vivre. Les gens sont très sociables et nous avons du plaisir ensemble. Je demeure ici depuis deux ans et je trouve l'endroit super.»

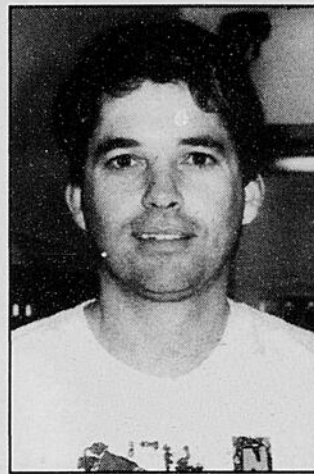

FRANÇOIS BERGERON

«J'aime Bromptonville en raison de sa tranquillité et du dynamisme de ses gens. C'est aussi un endroit qui offre une excellente qualité de vie et de très bons emplois.»

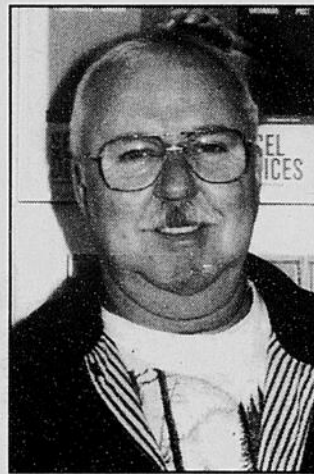

NORMAND MERCIER

«J'aime vivre à Brompton parce que c'est une belle petite ville tranquille. Je suis natif d'ici, j'ai travaillé 40 ans à la Kruger et j'ai toujours aimé vivre à Brompton. J'aime bien les gens d'ici.»



LISE-ANNE CÔTÉ

«J'habite à Bromptonville car j'aime la paix. De plus, les loyers ne sont pas dispendieux. Qu'est-ce que je peux demander de plus!»



LOUISE GUILMETTE

«Je ne me suis jamais posée la question car j'ai toujours demeuré ici. J'aime vivre à Bromptonville et rester ailleurs ne m'intéresserait pas. Je suis bien ici.»

QUINCAILLERIE LATOUR

Johanne et Jocelyn Fortier, propriétaires

Chez nous, vous trouverez tout et surtout le service que vous cherchez

OFFRE À NE PAS MANQUER

Latex platine

Crown Diamond

Intérieur/Série 063
3,78 L

Valide jusqu'au 1er juin 96 incl.

Toutes les couleurs à

2898\$
Blanc à
2798\$

- Quincaillerie • Outils
- Fleurs • Arbustes
- Accessoires électriques • Plomberie
- Accessoires de chasse • Pêche
- Tout pour la peinture et plus

38, rue St-Lambert, C.P. 280
Bromptonville, Québec J0B 1H0

Bureau: (819) 846-2484
Télécopieur: (819) 846-4355

Plus de 100 000 \$ en ristournes aux membres de la caisse



Me Serge Adam

D.E.C., L.L.L., D.D.N.

NOTAIRE ET CONSEILLER JURIDIQUE

Pour tous vos besoins

- *Droit commercial*
- *Droit immobilier*
- *Droit agricole*
- *Droit civil*
- *Droit successoral*
- *Insolvabilité (Faillite)*

102, rue Laval

C.P. 508

Bromptonville, Québec Tél. : 846-2754

JOB 1H0

Télec. : 846-6985

Laurent GELÉ

Bromptonville

La Caisse populaire Desjardins de Bromptonville se porte bien. À preuve, les dirigeants de l'institution financière ont annoncé, au terme de la 56e assemblée générale annuelle, leur intention de retourner 111 457 \$ en ristournes diverses aux 5003 membres de l'établissement.

Ainsi pour la première fois de l'histoire de la Caisse, les membres recevront une ristourne de 19 929 \$ sur les frais d'utilisation encourus au cours de l'exercice financier se terminant le 31 octobre 1995. Cette somme représente 10 pour cent des 199 288 \$ de frais d'utilisation perçus lors du dernier exercice financier.

De plus, les épargnants toucheront 36 489 \$ tandis que pour leur part, les emprunteurs se verront remettre 55 039 \$. Les ristournes versées aux membres proviennent de trop-perçus totalisant 396 745 \$ pour 1995, comparativement à 215 806 \$ pour l'exercice financier précédent.

En date du 31 octobre dernier, la Caisse affichait un actif total de 41 745 571 \$, ce qui représente une croissance de 9,6 pour cent par rapport au 38 093 335 \$ de l'exercice précédent. Les prêts et les dépôts ont également poursuivi leur croissance en 1995 pour atteindre respectivement 37 270 257 \$ et 31 673 013 \$.

Bromptonville: le dynamisme de la nouvelle banlieue

Pourquoi aimez-vous vivre à Bromptonville?

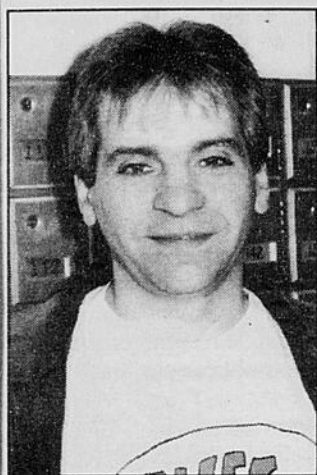

MICHEL ROY

«Le monde est bien sociable et la ville bouge pas mal. La vie ici est relaxe et tout est tranquille. Comme j'ai toujours vécu à Bromptonville, je connais tout le monde ou presque et j'aime bien ça.»

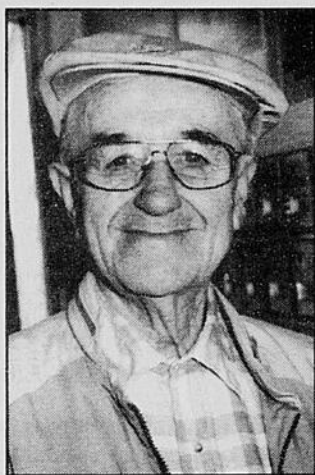

LIONEL THÉRIAULT

«Je suis venu au monde ici. J'aime l'endroit car les gens y sont tranquilles. Il y a beaucoup d'activités d'organisées pour les aînés comme moi. En plus, on a un très bon maire.»



CARMEN THERRIEN

«C'est une belle ville et les taxes ne sont pas élevées. Les gens sont accueillants et des liens presque familiaux nous unissent. Bromptonville, c'est comme une grande famille.»



LUCIE SÉNÉCAL

«J'aime ça ici parce que tout le monde se connaît et se rend service. C'est une petite place bien tranquille. Disons que c'est moins mouvementé que dans une grosse ville comme Sherbrooke.»



RITA BEAUREGARD

«Les gens de la paroisse sont unis. Il y a plus de fraternité ici que dans une grosse ville. Je suis bien contente de vivre à Bromptonville car je m'y sens bien.»

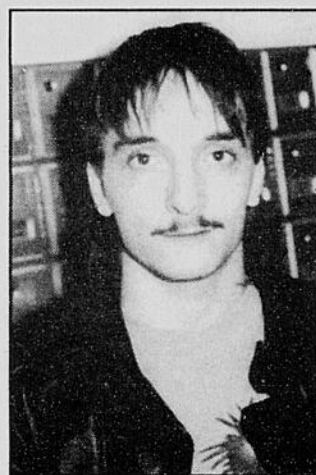

YVES FOURNIER

«J'aime ça parce que ce n'est pas une grosse ville et c'est tranquille. J'ai des enfants et je pense qu'ils sont plus en sécurité ici, il y a moins de dangers.»



NOUVEAUX MODÈLES LÉGERS EN FIBRE DE VERRE
16, 20 OU 24 PIEDS AÉRODYNAMIQUES
DE 2 200 À 3 500 LB

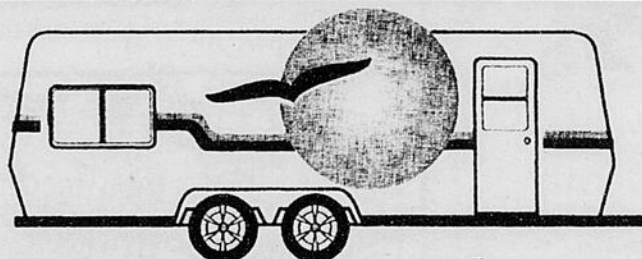

LOCATION DE TENTES ROULOTTES

Roulottes Évasion 55 inc.

DÉPOSITAIRE:

GOLDEN FALCON



VENTE
ÉCHANGE
LOCATION
SERVICE



**LE PLUS GROS
INVENTAIRE EN ESTRIE**

545, CH. DU PARC INDUSTRIEL, BROMPTONVILLE, QUÉBEC (819) 846-0878 1 800 548-0878

VENTE ET
INSTALLATION
D'ATTACHES
«HITCH» POUR
TOUS GENRES
DE VÉHICULES



DANIELLE RODRIGUE
ANDRÉ BIBEAU

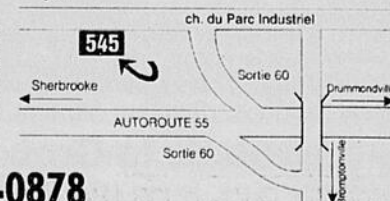



La présidente du club L'Écho, Florence Côté.

200 personnes du troisième âge membres du club L'Écho «pour briser l'isolement»

Laurent Gelé

Bromptonville

Si Bromptonville offre plusieurs activités de loisirs aux enfants, aux adolescents ainsi qu'aux adultes, il n'en est pas autrement pour les gens du troisième âge. En effet, pour se rencontrer et se divertir, ces derniers peuvent toujours compter sur leur club de l'âge d'or L'Écho.

Fondé il y a 22 ans, le club regroupe aujourd'hui plus de 200 membres, dont environ 75% de femmes. Indépendant de tout regroupement, «on ne voit pas

ans, l'organisme propose à ses membres de nombreuses activités «afin de briser l'isolement qui bien souvent guette la personne âgée».

Pendant la saison froide, les membres se réunissent à la grande salle de l'hôtel de ville de Bromptonville, les mardis et jeudis de chaque semaine de 13h à 16h. Réunions diverses, jeux de cartes et parties de bingo y sont à l'honneur.

Au sujet du lieu de rencontre des aînés de Bromptonville, Florence Côté a tenu à profiter de la présence du journaliste afin de livrer un message. «Nous sommes bien dans la grande salle de l'hôtel de ville, précise-t-elle, mais l'escalier cause des problèmes à plusieurs de nos membres.»

«Nous avons déjà laissé savoir à la directrice de l'école Marie-Immaculée que nous souhaiterions beaucoup obte-

nir un local sans escalier dans son école dans le cadre des travaux d'agrandissement. Elle a semblé réceptive, espérons qu'elle ne nous oubliera pas.»

Parc et voyages

Pendant la belle saison, les gens du troisième âge de Bromptonville se rassemblent à l'extérieur au parc Ouellet, les lundis de 18h30 à 21h00 et les mercredis

Durant la belle saison, les gens du troisième âge de Bromptonville se donnent rendez-vous deux fois par semaine au parc Ouellet

de 13h à 16h. En plus de ces deux rencontres hebdomadaires, les aînés profitent surtout de l'été pour faire des voyages, «un ou deux par mois», selon Florence Côté.

«L'an dernier, nous avons, entre autres visité Maniwaki, le Village d'antan de Drummondville et Montréal à quelques reprises, indique la présidente. Cette année, nous prévoyons nous rendre à l'Île-aux-Coudres, au théâtre d'été d'Eastman ainsi qu'aux États-Unis.»

«Disons que nous connaissons beaucoup de succès avec nos voyages. Certains viennent de Sherbrooke, Fleury-Rimont, Saint-Denis-de-Brompton, Windsor et même Wotton pour voyager avec nous, explique Mme Côté. Nous offrons d'excellents prix, car on ne veut pas faire d'argent avec ça. On n'est pas une agence.»

Questionnée au sujet des nombreux voyages qu'a effectués le club de l'âge d'or L'Écho à Montréal depuis deux ans, Mme Côté a révélé, petit sourire en coin, qu'ils se sont rendus au casino de Montréal à cinq reprises depuis son ouverture. «Qu'est-ce que vous voulez que je vous dise, les gens aiment ça!»

LES CENTRES D'HÉBERGEMENT
ET DE SOINS DE LONGUE DURÉE

ESTRIADES

*Regroupement des centres d'hébergement de soins
de longue durée*

Le Foyer St-Joseph de Sherbrooke

La Résidence de l'Estriv

Le Foyer de Bromptonville

Le Foyer de Bromptonville, depuis 25 ans déjà, permet à des gens de cette municipalité et de celles avoisinantes de vivre une vieillesse à l'abri des soucis, avec des soins de plus en plus adaptés à leurs besoins.

Regroupé et maintenant fusionné avec le Foyer St-Joseph et la Résidence de l'Estriv sous le nom des C.H.S.L.D. Estriade, la mission de ce centre est des plus importantes dans notre milieu.

Trente-huit personnes en perte d'autonomie y vivent et cet établissement fournit du travail à plus de trente employés(es). Un nombre imposant de bénévoles ajoutent de la qualité à ce milieu de vie protégé.

Le vécu de nos résidents(es) est intimement lié à tout ce qui se passe dans la municipalité, que ce soit au H.L.M. ou au niveau paroissial, les cloches de leur église sonnent pour eux aussi les événements importants qui s'ajouteront à leurs souvenirs. Une radio communautaire leur permet de participer aux offices religieux. Ils sont heureux de s'associer à la vie collective et au dynamisme qui permettent à la Ville de Bromptonville d'être à la fine pointe d'un tournant de prospérité et de modernisation.

Une visite du Foyer de Bromptonville, c'est un contact avec un passé encore rempli de souvenirs et des bibliothèques savantes dont les expériences ont permis aux travailleurs et aux élus d'aujourd'hui d'être arrivés à un développement qui fait l'envie de plusieurs.

Nous saluons avec beaucoup de respect nos doyens(nes) et leurs familles, nos employés(es) et nos collaborateurs(trices).

André Paradis, président du Conseil d'administration
Réal Jacques, directeur général

**15, rue de la Croix Sud, Bromptonville,
(819) 846-2708**



PAPETERIE COMMERCIALE

- En-têtes de lettres
- Enveloppes
- Cartes d'affaires
- Factures
- impressions générales

AUTRES SERVICES

- Faire-part - estampes
- Articles promotionnels
- Service de photocopies

173, rue Notre-Dame
Bromptonville
JOB 1H0

846-3821

La Maison des jeunes a de grandes ambitions

Laurent GELÉ

Bromptonville

Bien que la Maison des jeunes de Bromptonville L'Intervalle offre déjà un grand nombre d'activités aux adolescents de Bromptonville et du Canton de Brompton, une augmentation de son budget de fonctionnement lui permettrait de faire encore mieux.

Plus d'argent

Selon la présidente actuelle de L'Intervalle, Line Tremblay, «malgré le bon support des commerçants locaux, il nous faudrait plus d'argent pour répondre à tous les besoins, par exemple pouvoir recevoir les jeunes de 13 ans». C'est qu'actuellement, L'Intervalle accueille les adolescents âgés entre 14 et 18 ans exclusivement, bien que les responsables soient conscients qu'il existe une forte demande de la part des jeunes de 13 ans.

«Le local actuel est trop petit pour accueillir cette nouvelle clientèle. Évidemment si la Maison des jeunes avait plus d'argent, elle pourrait se permettre d'emménager dans un local plus grand et même d'augmenter ses heures d'ouverture», ajoute Line Tremblay.

Actuellement les deux municipalités payent le local de l'organisme, qui reçoit également un support financier de certaines communautés religieuses. La priorité consiste donc à trouver plus d'argent. En ce sens, l'équipe de L'Intervalle s'affaire à organiser des activités de financement telles que des lavautos, des discos, des ventes de garage, etc. «Depuis un an et demi, c'est ce type d'activités qui nous occupe le plus», de dire la présidente, Line Tremblay.

Une soirée d'amateurs

À cet effet, soulignons que les jeunes de L'Intervalle organisent, pour le 1er juin prochain, une soirée d'amateurs au centre communautaire de Bromptonville. Le coût de l'activité a été fixé à 5,00 \$ pour les adultes et à 3,50 \$ pour les adolescents. Il sera alors possible de constater le talent des jeunes dans plusieurs activités artistiques, telles que le chant, la danse et la musique.

«Quand on les encourage un peu, les jeunes démontrent qu'ils sont capables de faire de belles choses», souligne Pascale Hamel, l'animatrice de la Maison des jeunes.

Pour se regrouper

L'équipe de L'Intervalle vise à regrouper les adolescents de l'endroit qui, bien souvent, se retrouvent dans des écoles différentes. «Les jeunes de Brompton sont éparpillés, L'Intervalle leur permet de se retrouver entre eux. De plus, la Maison offre une alternative à ceux qui n'aiment pas le sport, en organisant des activités qui leur conviennent», précise Pascale Hamel.



Photo La Tribune par Laurent Gelé
Pascale Hamel et Line Tremblay, respectivement animatrice et présidente de la Maison des jeunes L'Intervalle de Bromptonville, estiment qu'elles pourraient faire davantage pour les jeunes avec juste un peu plus d'argent.

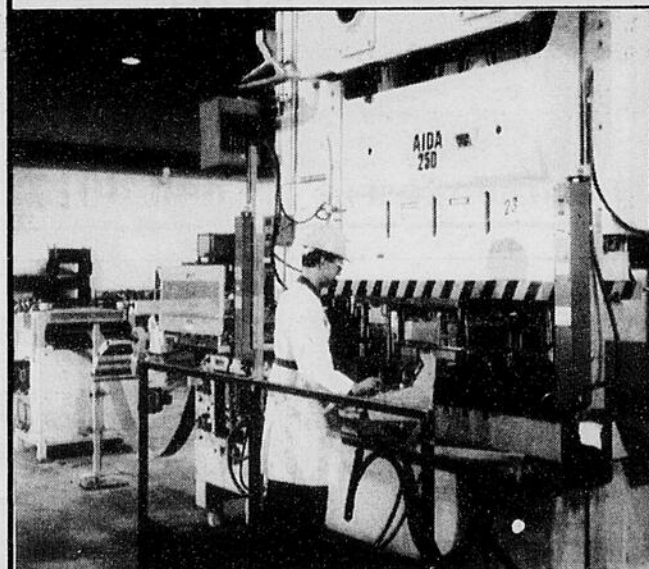
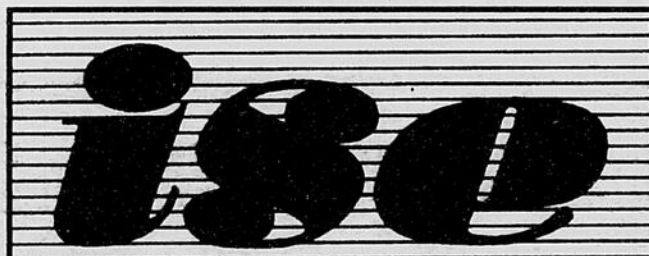

UN CITOYEN CORPORATIF RESPONSABLE.

175, RUE ST-LAMBERT
BROMPTONVILLE (QUÉBEC) TÉL. : (819) 846-2776
CANADA JOB 1H0 TÉLÉC. : (819) 846-3158

19219

Toujours selon elle, L'Intervalle accueille «environ 80 jeunes différents par fin de semaine. En fait, c'est entre 150 à 200 jeunes différents qui passent ici dans une année». L'organisme reçoit les jeunes le vendredi de 19h30 à 23h30, le samedi de 13h à 17h et de 19h30 à 23h30, ainsi que le dimanche de 13h à 17h et de 19h à 21h. Pendant la saison estivale, L'Intervalle ferme ses portes en juillet et août.

Line Tremblay et Pascale Hamel invitent les gens, jeunes et adultes, qui désireraient en savoir davantage sur l'organisme, ou encore travailler à son développement, à assister à son assemblée générale annuelle, le dimanche 9 juin à son local de la rue Saint-Lambert, à Bromptonville.

PROTECTION INCENDIE LTÉE

VENUS

FIRE PROTECTION LTD

SPÉCIALISÉE DANS LA FABRICATION DE
GICLEURS, VALVES ET ACCESSOIRES
UTILISÉS POUR L'INSTALLATION DE
SYSTÈMES DE PROTECTION
CONTRE LES INCENDIES

Les gicleurs sauvent des vies

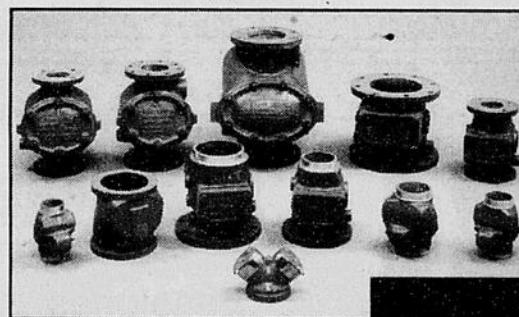

SOUPAPES
À EAU,
À AIR,
PAPILLON,
SIAMOISES ET
GARNITURES

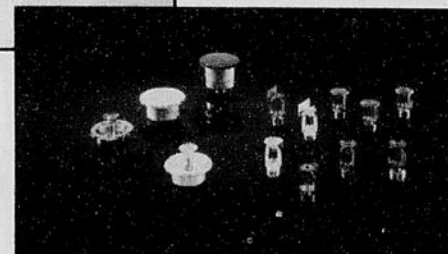

GICLEURS

250, rue Laval, C.P. 520, Bromptonville, Québec JOB 1H0
Tél.: (819) 846-3444 - Téléc.: (819) 846-2717

19218

Bromptonville: le dynamisme de la nouvelle banlieue

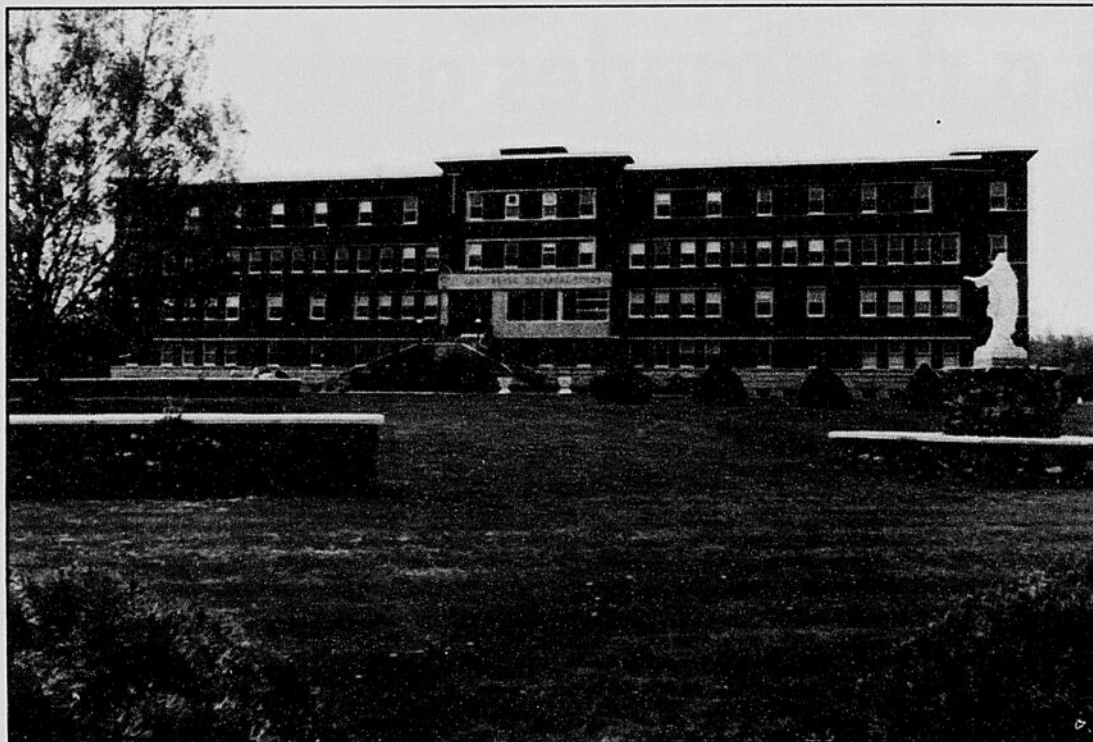

Téléphoto par Christian Landry

Certains élèves d'aujourd'hui peuvent dire fièrement que leur grand-père a fréquenté la même institution qu'eux, tellement l'École secondaire de Bromptonville a un riche passé.

L'École secondaire de Bromptonville

Au coeur de l'histoire et de la vie des jeunes

Steve BERGERON

Bromptonville

Si vous demandez à un Bromptonvillois où se trouve l'École secondaire de Bromptonville, il y a de fortes chances qu'il vous réponde: «Ah! vous parlez du Juvénat des frères du Sacré-Coeur?»

Qu'on l'appelle «école» ou «juvénat», il y aura toujours une place privilégiée dans l'histoire et le coeur des Bromptonvillois pour l'énorme institution en briques rouges, sur les hauteurs de la ville, ainsi que pour sa communauté fondatrice, les frères du Sacré-Coeur.

«Elles doivent être rares, les familles de Bromptonville dont aucun membre n'est passé par le Juvénat ou l'École», notent le frère André Cloutier, directeur de l'École, et André Pelletier, son secrétaire-adjoint.

En fait, pas seulement les familles de Bromptonville, car parmi les élèves pen-

sionnaires, bon nombre sont originaires de Drummondville, Lac-Mégantic, Saint-Hyacinthe, Montréal, de la Beauce et même du bas du fleuve, tandis que les élèves externes viennent de Bromptonville et des environs.

«Plusieurs sont des enfants de nos anciens élèves ou ont un proche parent qui y est allé. Et déjà, on commence à recevoir des jeunes dont le grand-père est un ancien élève», note le frère Cloutier.

De l'Académie à l'École

C'est donc en 1905 que sont arrivés d'Arthabaska les frères Paulus, Bertin, Clovis et Victorin. À la demande de la commission scolaire de Bromptonville, ils avaient le mandat de prendre en main une école pour les tout-petits.

Ce qui fut fait: l'année même naquit l'Académie du Sacré-Coeur. «Il n'y avait que trois classes à l'époque. Au début, on n'avait même pas prévu de résidence pour les frères et ceux-ci vivaient dans la sacristie», note André Pelletier.

Mais en 1958, l'école était déjà trop petite. On construisit donc une autre Académie, devenue aujourd'hui l'école primaire de la rue Saint-Jean-Baptiste. Sauf que les frères, qui avaient accru leur présence à Bromptonville, décidèrent de s'y établir.

Commencé en 1953, le nouveau Juvénat a ouvert ses portes le 30 avril 1954, en accueillant 150 postulants supervisés par treize frères. Mais déjà, en plus de la formation des futurs religieux, l'institution dispensait le cours classique (qu'on appelait alors la scolastique), sous le patronage de l'Université de Sherbrooke.

Petit à petit, avec les changements que connut alors le monde de l'éducation, et le nombre diminuant de recrues pour la vie religieuse, le Juvénat devint, en 1967, l'École secondaire de Bromptonville, vouée à l'enseignement privé d'intérêt public, mais gardant toujours sa vocation d'ouverture à la vie religieuse et sacerdotale.

Parallèlement, l'édifice fut agrandi jusqu'à atteindre l'étonnante superficie d'aujourd'hui. Outre la splendide chapelle, on y a ajouté un gymnase avec salle de théâtre, salles de cours et d'ordinateurs, laboratoires, deux ailes supplémentaires pour les pensionnaires et une autre pour les frères.

Aujourd'hui, l'École, toujours dévouée aux garçons, rassemble 305 élèves (répartis en douze classes), dont les deux-tiers au pensionnat et le reste à l'externe. Quelque 50 frères y vivent, dont une trentaine qui enseignent aux jeunes ou les supervisent. L'École compte aussi treize professeurs laïques et une trentaine d'employés de soutien.

DÉVELOPPEMENT DOMICILIAIRE

TERRAINS à partir de 5 995\$

CRÉDIT DE TAXES

1ère année:	100%
2e année:	50%
3e année:	50%

PLACE DU PARC

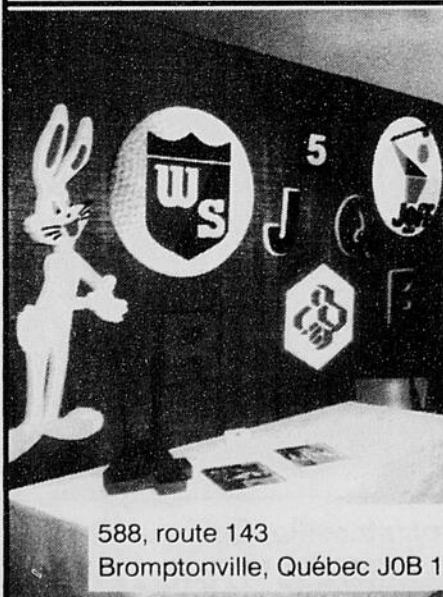
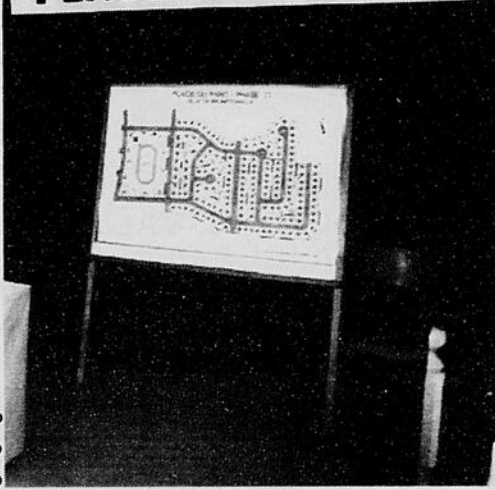

PUBLI FORME

- Enseignes
- Logos
- Reproductions
- Affichages
- Décorations
- Conception

588, route 143
Bromptonville, Québec J0B 1H0

Bur.: (819) 846-4423
Télec.: (819) 846-6558

TRAITEMENT DE PELOUSE



25 ANS D'EXPÉRIENCE
Service d'entretien d'espaces verts

RÉSIDENTIEL COMMERCIAL

membre A.S.H.O.Q.

BROMPTONVILLE 846-4017

19205

Au Placard

F R I P E R I E

Christine Paradis & Michel Bergeron, propriétaires

68 rue St-Lambert, Bromptonville, Qc • (819) 846-3858

18757

Les décennies ne changent pas l'oeuvre des frères du Sacré-Coeur

Steve BERGERON

Bromptonville

À travers les décennies, l'École secondaire de Bromptonville a elle aussi changé. Mais plusieurs choses restent indélébiles, comme les valeurs fondamentales qui sous-tendent ses enseignements. L'oeuvre des frères du Sacré-Coeur, où qu'ils soient dans le monde, sera toujours l'éducation de la jeunesse.

«Dans l'enseignement, mais aussi dans la vie sociale», précisent le frère André Cloutier et M. André Pelletier. «C'est pourquoi chaque groupe de pensionnaires est sous la responsabilité d'un frère-maître.»

Ce frère passe ses soirées avec les jeunes, participe avec eux aux activités sportives ou culturelles, rencontre périodiquement chacun d'entre eux pour faire le point. Bref, il est toujours présent pour aider l'adolescent à grandir.

«Pour le jeune, c'est tantôt un père, tantôt une mère, tantôt un grand frère», résume M. Pelletier.

Tous les frères sont des éducateurs qualifiés et possèdent leurs diplômes en pédagogie ou en psycho-éducation. Comme n'importe quel professionnel, ils se recyclent périodiquement.

Les valeurs véhiculées sont celles de la formation chrétienne: respect de soi, vie de groupe, dévouement, engagement personnel, autonomie sociale. Pour y arriver, on offre une foule d'activités parascolaires, du journal scolaire à l'harmonie, en passant par le sport.

«Nous incitons beaucoup les jeunes à l'enga-

gement communautaire. C'est pourquoi ils sont invités à participer à des campagnes de paniers de Noël, des circuits de popote roulante ou des corvées pour personnes âgées», de dire le directeur Cloutier.

Bien entendu, une place importante est accordée aux célébrations religieuses, toujours très vivantes, et à la prière, précise-t-il.

«Même si la formation demeure à dimension vocationnelle, nous ne sommes pas déconnectés des réalités d'aujourd'hui. En fait, nous n'avons pas le choix de savoir ce qui se passe dans notre société si on veut être capable d'aider et guider les jeunes. Nos jeunes aussi vivent parfois des difficultés. Il faut une grande ouverture, même si on se sent parfois tiraillé dans nos valeurs», mentionne le frère Cloutier.

Fraternité

«Les frères s'occupent vraiment de toi ici. Ils ne restent pas dans leur coin, ils viennent te parler, sans jamais te recaler. On sent qu'ils veulent que tu avances. Si tu as un problème, tu sais que tu peux leur en parler», confie Martin Laflamme, un étudiant de deuxième secondaire, originaire de Saint-Valérien, près de Granby.

«Ce qui m'a attiré ici, c'est le respect et l'entraide. Ce n'est pas trop strict non plus. Les frères sont gentils, ils sont capables de nous comprendre. Et il n'y a pas beaucoup d'écoles qui permettent d'explorer notre voie spirituelle comme ici», mentionne Philippe Bouffard, élève de troisième secondaire de Fleurimont.

Pour Dave Bergeron, qui complète son secon-

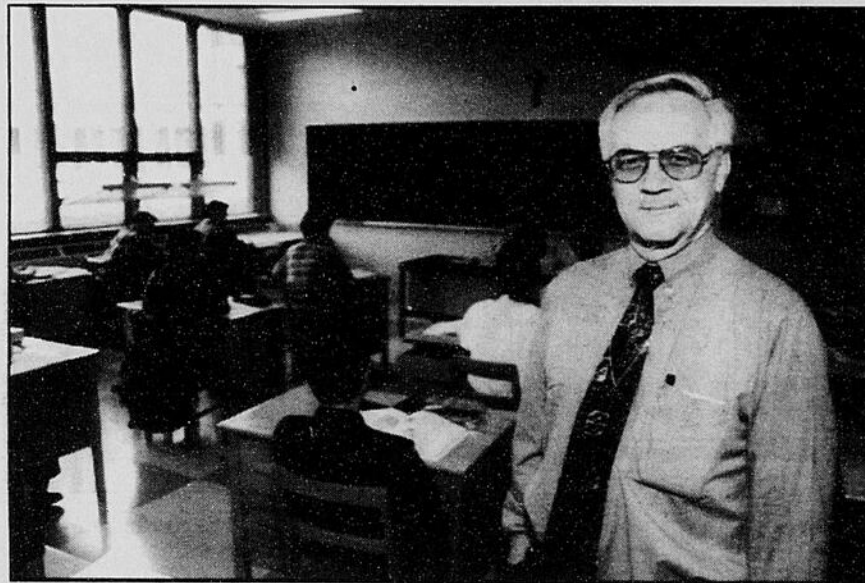

Téléphoto par Steven Bell

«Même si la formation demeure à dimension vocationnelle, nous ne sommes pas déconnectés des réalités d'aujourd'hui. En fait, nous n'avons pas le choix de savoir ce qui se passe dans notre société si on veut être capable d'aider et de guider les jeunes», note le frère André Cloutier.

daire cette année, ce sont cinq années de réel bonheur qui se terminent. «J'ai adoré ça ici. Au point que je trouvais ça plate en congé. J'aime la nature tout autour, mais surtout la fraternité qui rè-

gne ici. J'y ai appris à respecter les autres dans leurs différences et à devenir un citoyen engagé», ajoute le jeune homme de Saint-François-Xavier de Brompton.



EXCAVATION

R. Toulouse

ET FILS INC.



Travaillons ensemble

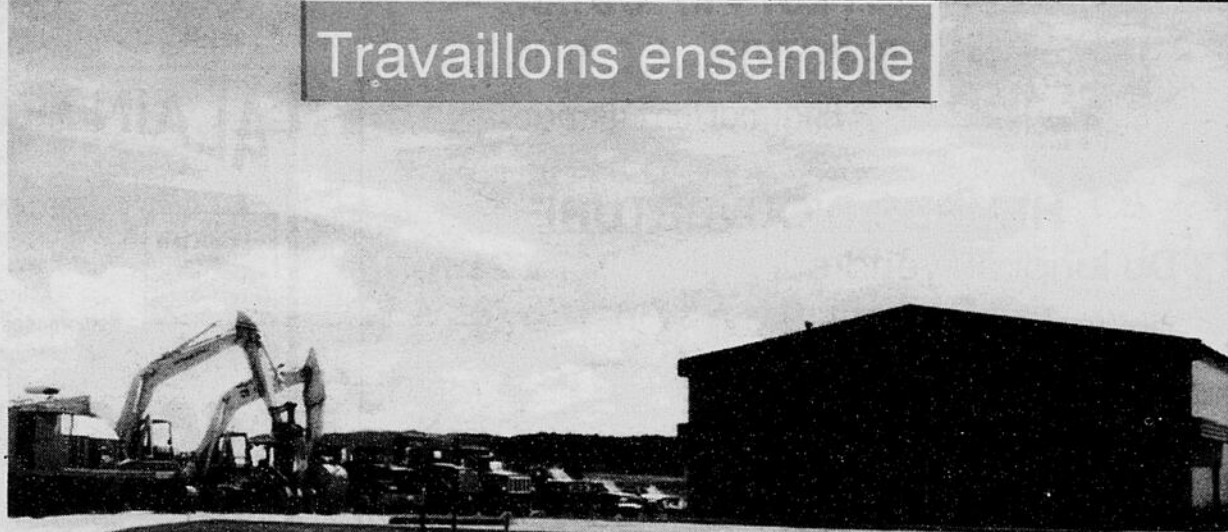

PELLES ET MARTEAUX HYDRAULIQUES
BÉLIER MÉCANIQUE - CAMIONS TO ROUES - ROULEAU
TERRE - SABLE - GRAVIER - CONCASSÉ

300, rue Laval, C.P. 88
Bromptonville (Québec) JOB 1H0

Bur. : (819) 846-0404
Télec. : (819) 846-7153

Denis Messier en liberté...



MICHEL LANDRY, commissaire de la CSCS, aurait-il l'intention de faire carrière dans le monde politique ? Voilà la question que tout le monde se pose en raison de son implication dans les activités de Brompton... -0-

Pas trop reposant de prendre le déjeuner avec le conseiller municipal **BERNARD GUAY** de la CSCS... pour la

simple raison que son téléphone cellulaire n'arrête pas de sonner... -0-

ANDRÉ PEDNAUD, l'actuel «DG» de la Kruger de Bromptonville va céder sa place à un nouveau directeur général, **LOUIS SABOURIN**, au mois de juillet prochain. Pour le nouveau «DG», il arrive de Trois-Rivières et il s'agit d'un retour aux sources. En effet, Louis avait été

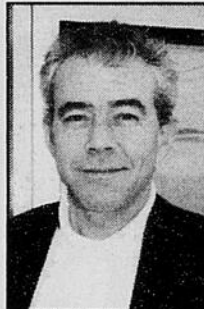

Valer Rodriguez



André Pednaud

embauché une première fois à la Kruger par **MAURICE EMOND**... -0-

En raison de ses nombreuses aven-

prios d'un voilier de 30 pieds et qui a pour nom «Connivence». On raconte que les voisins de la marina à St-Benoît du Lac sont un p'tit peu sur le nerf quand les deux matelots arrivent au quai! -0-

VALER RODRIGUEZ de la Chambre de commerce s'est porté acquéreur d'une voiture Mercedes. A-t-il l'intention de faire compétition à **PHILIPPE BERGERON**, le proprio d'une Mercedes d'une valeur dépassant les 100 000\$. En parlant de Philippe de JE Bergeron & Fils, tout le monde est content de le revoir prendre sa forme. Peut-être une p'tite surveillance au niveau du régime Phil! -0-

BERNARD BERGERON de JE Bergeron & Fils et **MICHEL POISSON** de Momo Sports sont les pro-

Inauguré le 10 janvier '79, l'Aréna Cibrona de Bromptonville va être l'objet de plu-

sieurs modifications au cours des prochains mois. Membre du «CA» depuis le 1er décembre '78, **RENÉ VIBOUX** est le gérant depuis dix-huit ans et **DENIS CASTONGUAY** est le président du Conseil d'administration de Cibrona... -0-

La rumeur circule de plus en plus à savoir que le futur président du tournoi de hockey novice Kruger de Bromptonville pourrait être le jeune avocat **STEPHAN REYNOLDS** de l'Etude Vaillancourt & Guertin... L'édition de '96 va être le 4e tournoi et l'on n'écarte pas la possibilité au sein du comité de porter de 24 à 30 le nombre d'équipes... -0-

RICHARD CHARRON, un ancien Grand Chevalier, **RÉAL LE-**

MIRE et **RENÉ VIBOUX** sont les nouveaux propriétaires du bistro «Chez Mégo» à Bromptonville... -0-

Saviez-vous que **LISE BOURGEOULT** est en poste à titre de secrétaire à l'Hôtel de Ville de Bromptonville depuis 25 ans... Les deux autres permanentes, toujours dans le but de servir la clientèle, sont **NANCY AUCLAIR** et **CARMEN PION**... -0-

ANDRÉ BOUTIN, directeur du service des loisirs, entreprend une 24e année à ce poste. Saviez-vous qu'au moment de débiter son job aux loisirs, l'actuel maire **CLÉMENT NAULT** occupait le poste de conseiller... -0-

Les Chevaliers de Colomb, dont le Grand Chevalier est **NORMAND LAPOINTE**, sont les parrains du tournoi de balle de rue qui a lieu à Bromptonville depuis une douzaine d'années... -0-

RICHARD GIROUX est impliqué dans le baseball mineur à 200 pour cent et cette discipline est en bonne santé... **NORMAND GINGRAS**, le président du soccer, est lui aussi satisfait avec l'inscription dépassant les 260 jeunes... **MICHEL LEPAGE**, quant à lui, préside le hockey mineur et contrairement à d'autres villes, les bénévoles sont nombreux... -0-

La 5e édition du tournoi de golf du maire **CLÉMENT NAULT** aura lieu le 28 juin au club de golf Sherbrooke. L'activité sera sous la présidence d'honneur de **CLAUDE BUCHER**, député de Johnson et secrétaire au développement de la région... -0-

Saviez-vous que **PIERRE ST-CYR**, fils de **RAYMOND**, conseiller à Brompton et agent de bord chez Air Canada, est le représentant à Vancouver de la firme sherbrookeuse Surf Bike... -0-



P. ROY - R. TOUTANT - R. POTVIN - L.C. DUBOIS
Pharmaciens associés

HEURES D'OUVERTURE

Du lundi au vendredi inclus: 9 h à 21 h.
Samedi: 9 h à 17 h

URGENCES du dimanche

569-5561

103, RUE ST-LAMBERT
BROMPTONVILLE, Québec
JOB 1H0

(819)846-2713
(819)846-2714.

ALAIN MÉCANIQUE BROMPTON



MÉCANIQUE GÉNÉRALE

Pneus - Freins - Suspension
Antirouille - Balancement
Remorquage - Installation de pare-brise
(Allons chercher et reconduire client)

SPÉCIAL
4 PNEUS
POSÉS - BALANCÉS



À seulement **24,95**

NOUVEAU
MACHINAGE DE
DISQUES ET DE TAMBOURS

Toujours un accueil chaleureux
pour vous servir
de 6 h à 22 h

C.P.9

223, rue Laval

Bromptonville QC JOB 1H0

Jour: (819) 846-6595

Soir: (819) 846-6880

18236

LA MEILLEURE FAÇON

DE NE PAS ALLER AU GARAGE!

PAS DE FREINS!

PAS DE SILENCIEUX!

PAS DE RADIATEUR!

PAS DE BOUGIES!

PAS DE PNEUS!

...LA PAIX!



ESCORT «LX» 1997

13 997\$* ou
242\$*

par mois

L'ENSEMBLE #011-A COMPREND:

- Modèle 4 portes
- Transm. automatique 4 vit.
- Moteur 2.0 litres
- Climatisation
- Télécommande de porte
- Deux miroirs électriques
- Radiocassette
- Inv. #94

LOCATION - TERME DE 24 MOIS

SI VOUS PAYEZ COMPTANT
À L'AVANCE
7 949\$



ESCORT LX 1996

11 497\$* ou
165\$*

par mois

L'ENSEMBLE #005-A COMPREND

- Modèle 3 portes
- Servodirection
- Deux miroirs électriques
- Volant inclinable
- Télécommande du coffre
- Roues sport
- Becquet arrière
- Disque au laser
- Inv. #60

LOCATION - TERME DE 24 MOIS

SI VOUS PAYEZ COMPTANT
À L'AVANCE
5 985\$



RANGER 1996

10 996\$* ou
149\$*

par mois

L'ENSEMBLE #431-A COMPREND:

- Transm. 5 rapports
- Jantes d'aluminium
- Pneus 215/70R14
- Banquette 3 passagers
- Radio AM/FM stéréo
- Suspension robuste
- Inv. #01

LOCATION - TERME DE 24 MOIS

SI VOUS PAYEZ COMPTANT
À L'AVANCE
5 997\$

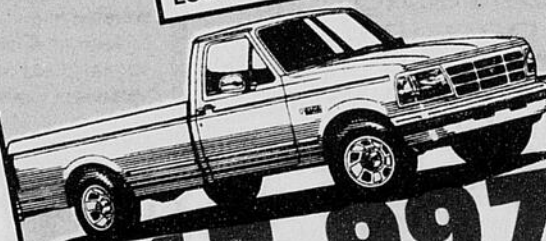

F 150 «XLS» 1996

15 997\$* ou
189\$*

par mois

L'ENSEMBLE #802-A COMPREND:

- Moteur 6 cylindres
- Climatisation
- Volant inclinable
- Régulateur de vitesse
- Radio-cassette
- Ressorts auxiliaires arr.
- Suspension renforcée
- Inv. #6100

LOCATION - TERME DE 24 MOIS

SI VOUS PAYEZ COMPTANT
À L'AVANCE
6 348\$

ET... D'ÉQUILIBRER VOTRE BUDGET!

ASSISTANCE
ROUTIÈRE
24 HEURES

REMISE AUX DI-
PLÔMES DE 750\$
ACCORDÉE À
L'ACHAT OU LA
LOCATION

845-5432



CHAMPAGNE

WINDSOR

OUVERT LE SAMEDI DE 9 H À 12 H

Transport et préparation inclus. Rachat non requis. Offre d'une durée limitée. Immatriculation plus taxes en sus. Le locataire est responsable de l'excédent de kilométrage, après 36 000 km au taux de .08¢ le kilomètre. Sauf si vous payez comptant à l'avance. * Comptant initial de 2 497\$ ou échange équivalent. Un dépôt de sécurité à un versement mensuel arrondi au multiple de 25\$, le plus près sera exigé. Location sous réserve d'approbation de crédit personnel. Rabais Ford inclus. Nos illustrations sont conformes aux modèles suggérés.

La bibliothèque veut prendre de l'expansion

Laurent GELÉ

Bromptonville

Au début du moins de mars dernier, la bibliothèque de Bromptonville soulignait ses quinze ans d'existence par une journée portes ouvertes, à laquelle ont participé plus d'une centaine de personnes.

Mise sur pied en 1981, la bibliothèque a connu depuis ce moment deux agrandissements et, si tout se déroule comme prévu, elle déménagera fort probablement à l'automne, à l'intérieur d'un nouveau local plus vaste et plus adéquat.

En effet, il se pourrait fort bien que l'organisme quitte ses locaux de l'hôtel de ville de Bromptonville pour emménager à l'intérieur de l'école primaire Marie-Immaculée. Des pourparlers en ce sens se tiennent actuellement entre le conseil municipal de l'endroit et la Commission scolaire catholique de

Sherbrooke.

Selon Gisèle Bergeron, responsable de la bibliothèque depuis son ouverture, «de nouveaux locaux permettraient d'augmenter le nombre de volumes offerts à la population. Nous pourrions en ce moment compter davantage de livres sur nos rayons, mais le manque d'espace ne nous le permet pas».

Services offerts

Déménagement ou pas, la bibliothèque de Bromptonville offre gratuitement à la population de la ville et du canton à peu près les mêmes services qu'une autre bibliothèque de plus grande envergure: prêt de volumes et de cassettes audio et vidéo, expositions diverses (de cinq à six par année), contes pour enfants et ateliers de création. Rien ne manque!

La bibliothèque, qui compte 1065 abonnés pour une population totale de 5236 résidents (ville et canton réunis),

offre en location un peu plus de 7600 livres. Comme l'organisme emprunte la presque totalité de ses volumes auprès du Centre régional de services aux bibliothèques de l'Estrie, ceux-ci sont totalement renouvelés aux quatre mois, ce qui assure un vaste choix aux membres.

Comme la majorité des bibliothèques des petites municipalités, les services offerts à la population le sont par des bénévoles, une vingtaine à Bromptonville. «Si le service est accessible à la population, c'est uniquement grâce aux nombreuses heures données par les bénévoles», a tenu à préciser Mme Bergeron.

Profitant de l'occasion, la responsable de la bibliothèque a aussi dénoncé le manque d'intérêt de plusieurs jeunes envers la lecture.



C'est grâce à l'engagement bénévole de gens comme Gisèle Bergeron, responsable de la bibliothèque depuis sa mise sur pied en 1981, que la population peut bénéficier de tous les services normalement offerts par les «grandes» bibliothèques.

Débosselage de l'Estrie

- Peinture - débosselage
- Installation de pare-brise
- Estimé d'assurances
- Redressement de châssis
- Nettoyage d'injections
- Entretien général
- Antirouille
- Achat et vente d'autos

Changement d'huile
à partir de

1495 \$

Nos trois devises sont :
Qualité, Propreté et Service

Coin chemin des
Écossais et le
boulevard Queen

Daniel (819) 846-0740

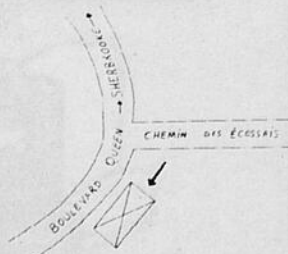

Garage
Martial
Pruneau

Votre
Mécano & technicien
de confiance



- Mécanique générale
- Injection
- Alignement
- Freins
- Suspension
- Silencieux
- Remorquage
- Réparation automobiles et camions

Martial Pruneau, prop.

**1970, route 249,
St-Denis-de-Brompton
(819) 846-3277**

«Nous avons quand même beaucoup de jeunes qui fréquentent la bibliothèque, mais nous voudrions en avoir davantage. Nous aimerions tellement pousser plus loin le goût de lire chez tous les enfants et adolescents.»

La bibliothèque municipale de Bromptonville ouvre ses portes les lundis de 14 h 30 à 16 h 30 ainsi que les mercredis et vendredis en soirée, de 18 h 30 à 21 h 30. Pendant la saison estivale, les locaux fermeront du 18 juillet au 20 août inclusivement.

UNE SYNERGIE HUMAINEMENT COMPATIBLE



GROUPE CADEC

CADEC AUTOMATION
Automatisation industrielle

LIAISON PLC-PC
Informatique industrielle

Groupe Conseil INFORMEX
Gestion manufacturière

Groupe Conseil CIRPA
Ingénierie - automatisation et informatique industrielles
MONTRÉAL - SHERBROOKE - DRUMMONDVILLE

DATADEC.COM
Consultation et conception - Internet

La synergie qui propulse chacun des membres du Groupe Cadeec repose sur une expertise vraiment supérieure et surtout, sur une approche vraiment humaine. Et c'est lorsqu'il faut résoudre un problème que cette synergie agit, afin de vous offrir des solutions et des services... humainement compatibles.

- CONSULTATION
- INGÉNIERIE ET REINGÉNIERIE
- CONCEPTION ET MODIFICATION
- PROGRAMMATION
- IMPLANTATION ET INTÉGRATION
- SUPERVISION ET COORDINATION
- PROJETS «CLÉS EN MAIN»
- SUPPORT ET AIDE TECHNIQUES
- FORMATION SPÉCIALISÉE



546, chemin du Parc industriel
Bromptonville (Québec)
J0B 1H0

Tél : 819.846.6009
Télec : 819.846.6629

E-mail : groupe@cadec.com
Site : <http://www.cadec.com>

Bromptonville: le dynamisme de la nouvelle banlieue



Cette magnifique maison du 23 Notre-Dame à Bromptonville, habitée par Mme Denise Bourgault, membre du comité local du patrimoine, est l'ancien presbytère du premier curé-résident de Bromptonville.

Photo La Tribune par Laurent Gelé



Cette photo a été prise le 1er juillet 1902 lors de la visite de Mgr Paul Larocque, évêque de Sherbrooke et cousin germain du nouveau curé Jos Siméon Larocque. Le presbytère a été construit en 1872 par J. B. Ponton au coût de 619 \$.

Pour sauvegarder le patrimoine

Laurent GELÉ

Bromptonville

Protéger le patrimoine local et sensibiliser la population de Bromptonville et du Canton de Brompton à cet effet: tels étaient les objectifs du Comité du patrimoine de Bromptonville, lors de sa création en

1985.

«Nos buts sont toujours les mêmes», indique Geneviève Latour, présidente du comité. «Nous nous intéressons particulièrement à trois aspects précis du patrimoine: les archives, l'architecture et la toponymie.»

«Dans un premier temps,

avons réalisé deux études portant sur le potentiel patrimonial de Bromptonville et du Canton de Brompton. Ces recherches nous avons permis de préciser et de répertorier un certain nombre de choses et nous sommes maintenant prêts à aller plus loin.»

En ce moment, les membres du comité travaillent à la mise sur pied d'une exposition itinérante ayant pour nom «Connaissance et mise en valeur du patrimoine architectural de Bromptonville et du Canton de Brompton».

L'exposition sera présentée d'abord à la bibliothèque municipale de Bromptonville à compter de cet automne. Il est prévu qu'elle se retrouve par la suite à la Caisse populaire de Bromptonville, à l'école Marie-Immaculée et aux deux hôtels de ville.

L'exposition, qui sera en quel
Suite en page 35



BELIOR

..... inc.

BELIOR INC.

- outillage de précision
- conception d'équipement
- prototype
- usinage de pièces
- mandrin hydraulique extensible

INDUSTRIES BELIOR INC.

- fabrication de moules
- thermoformage sous vide
- thermoformage sous pression
- centre de R&D
- certification des mesures

120, rue Turgeon, Bromptonville JOB 1H0

Tél.: (819) 846-0727 - Téléc.: 846-0741

Courrier électronique: Belior @ multi-media.ca

19235

Centre d'esthétique
Monik

Esthétique et électrolyse



NOUVEAU!

LIT SOLAIRE TURBO 36 TUBES

SPÉCIAL MARIÉE 1996

**MAQUILLAGE ET 150
MINUTES DE BRONZAGE**

50\$

OU

**NETTOYAGE DE PEAU
ET MAQUILLAGE**

45\$

À votre service depuis plus de 10 ans

Merci de votre encouragement

Monik Nadeau

192, rue Larocque, Bromptonville, (819) 846-4300

18759

Bromptonville: le dynamisme de la nouvelle banlieue

Suite de la page 34

que sorte l'aboutissement des deux recherches précédentes, informera la population des particularités et de la valeur du patrimoine architectural. De plus, parallèlement à la démarche municipale visant à ajouter une réglementation patrimoniale aux présents règlements d'urbanisme des deux municipalités, l'exposition servira d'outil de sensibilisation.

Selon Denise Bourgault, membre du comité, «il ne s'agit pas d'une histoire de Bromptonville et du Canton de Brompton ni d'une histoire de l'architecture, mais bien de la présentation d'une conception du patrimoine bâti dans l'optique de la continuité».

L'exposition comprendra trois volets bien précis du patrimoine: l'histoire locale, le patrimoine architectural et l'état actuel du patrimoine ainsi que sa mise en valeur.

«Nous sensibiliserons la population à la nécessité d'une réglementation patrimoniale adaptée au contexte local. Nous présenterons aussi des exemples d'aménagements destinés à mettre en valeur les quartiers anciens de Bromptonville», explique Geneviève Latour.

«Notre but est de protéger le patrimoine comme cela se fait actuellement à Sherbrooke. Je crois que c'est important pour nous et pour les générations qui suivront», précise Denise Bourgault.



Photo La Tribune par Laurent Gelé
Geneviève Latour et Denise Bourgault, respectivement présidente et membre du Comité du patrimoine de Bromptonville et du Canton de Brompton, estiment qu'il est important de préserver le patrimoine pour les générations à venir. Elles sont photographiées sur la galerie de la maison qui, en 1872, a servi de presbytère au premier curé-résident de Bromptonville, l'abbé Jean-Baptiste Ponton.

Complètement détruite par les flammes, la résidence de M. Tobin était évaluée à 30 000 \$, une somme considérable à l'époque, sans compter l'ameublement et les œuvres d'art.



Un trou béant dans le patrimoine

Bromptonville

Le 11 novembre 1932, le feu détruit complètement un des joyaux du patrimoine de Bromptonville, la somptueuse demeure du sénateur E. W. Tobin.

Les flammes ont pris naissance vers 14h dans la cave avant de gagner l'ensemble de l'immeuble en bois qui est vite devenu une proie facile.

Le sénateur Tobin se reposait alors au vivoir en compagnie de son épouse quand la domestique cria au feu. Outre les pompiers de Bromptonville, ceux de Sherbrooke ont été appelés sur les lieux du sinistre, mais il était trop tard. Toute la population de l'époque a vu la magnifique demeure disparaître en fumée.

Heureusement, le fils du sénateur, Ashton Tobin, avocat à Sherbrooke et au lit en raison d'une grippe, a réussi à fuir les flammes en toute hâte en descendant par une échelle appuyée au balcon.

La maison trônait au haut d'une colline. Les tourelles qui l'ornaient lui donnaient l'aspect d'un petit château dominant sur la Vallée de la Saint-François. Elle avait été construite par M. Tobin 29 ans plus tôt. M. Tobin a représenté les électeurs de Richmond pendant une trentaine d'années à Ottawa.

S.G.P. Enr.

Louis Rousseau, prop.

Service général aux propriétaires (mini travaux)

- Déneigement (pousser ou souffler) (petite machine);
 - Coupe de haies, arbres, plantes, gazon;
 - Peinture;
 - Grand ménage du printemps intérieur et extérieur;
 - Nettoyage du sous-sol, garage, etc.;
 - Déménagement;
 - Soudure à l'arc et gaz;
 - Plomberie, chauffage;
 - Electricité : appareils et accessoires, addition de prise de courant, contacteur, lampe, etc.;
 - Menuiserie, charpenterie, balcon, etc.;
 - Réparation de mobilier, chaise de métal, bois, articles de sports, etc.;
 - Dégraissage de fan de cuisine;
 - Nettoyage de cheminée;
 - Réparation d'outillage, accessoire extérieur;
 - Divers
- Travail effectué à l'heure ou à forfait.

Pour information : Louis Rousseau,
Après 18 h, 7 jours/semaine ou
laissez un message sur le répondeur

14, rue Martin, C.P. 13
Bromptonville, Québec J0B 1H0 Tél. : (819) 846-4475

19230

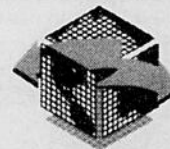

VIABILIS

AFFAIRES INTERNATIONALES

DES STRATÉGIES D'ALLIANCES ET DE MARCHÉS EN ASIE

VIABILIS offre aux entreprises québécoises la possibilité d'exploiter leur savoir-faire manufacturier ou technologique sur les marchés internationaux par des alliances stratégiques avec des entreprises asiatiques. VIABILIS effectue les recherches, analyses et évaluations afin d'établir les alliances avec des entreprises industrielles asiatiques disposant de capacités de production à meilleurs coûts et démontant un potentiel de ventes sur leurs marchés.

SERVICES OFFERTS

- Effectuer des études de viabilité pour l'établissement de partenariat d'affaires:
 - accords de sous-traitance
 - mise sur pied d'une entreprise à capital 100% étranger
 - transfert de technologie
 - ouverture sur de nouveaux marchés
- Recherches et analyses:
 - identification de sous-traitants
 - évaluation du marché et des entreprises
 - politique et investissement
- Contrats internationaux:
 - technologie
 - manufacturier
- Surveillance et suivi de projets:
 - partenariat d'affaires
 - soumission sur des contrats

CONNAISSANCE DE NOS MARCHÉS QUÉBÉCOIS ET ASIATIQUES

VIABILIS possède les réseaux et contacts pour assurer la complémentarité entre les entreprises québécoises et asiatiques afin d'optimiser le potentiel d'affaires vers des résultats profitables et durables.

RESPECT DES ATTENTES DES CLIENTS

Notre vision des affaires internationales repose sur une approche assurant à nos clients québécois la bonne compréhension de leurs attentes et de leurs engagements.

C.P. 1127, Bromptonville (Québec) Canada J0B 1H0

Tél.: (819)846-6363; téléc.: (819)846-0777

19217

Un tournoi de balle molle aux allures de grande fête

Bromptonville (MC) La rue Saint-Pierre

Devenu une tradition, le tournoi de balle molle par rue de Bromptonville est aussi une grande fête communautaire ou le sport devient le prétexte à des rencontres entre amis et voisins.

Encore cette année, Fernand Bibeau a pris charge de l'événement avec une dizaine de bénévoles. L'événement est présenté par le conseil 6849 des Chevaliers de Colomb.

Une quinzaine d'équipes de différentes rues ou secteurs du Canton de Brompton sont encore attendues pour l'événement qui se déroulera les 21-22-23 juin. «Si le temps est clément et qu'il ne fait pas trop chaud, les spectateurs seront nombreux», assure M. Bibeau.

Il rappelle d'ailleurs que 1000 personnes étaient présentes l'an passé pour la clôture du tournoi et le feu camp.

Cette année, avec le support de la ville et dans le cadre des festivités de la Fête nationale, le tournoi prendra fin non pas dans un pétarade de circuits mais avec un spectacle pyrotechnique qui devrait charmer petits et grands.

En 1995, les grands honneurs du tournoi, qui demeure tout de même une compétition, ont été remportés par la formation de la rue Saint-Pierre qui a battu celle de la rue Saint-Lambert en grande finale.

M. Bibeau a déjà l'assurance que les deux formations seront de retour et promettent encore de donner de causer des cauchemars à leurs adversaires.

Le grand responsable de l'événement signale que des règles ont été établies pour limiter le nombre de circuits de façon à ce que l'événement demeure aussi une compétition amicale.

Chaque équipe de 11 joueurs doit présenter trois femmes sur le terrain. C'est aussi chaque équipe qui désigne son propre lanceur pour offrir de belles balles dans la zone des prises à ses frappeurs. Chaque frappeur n'a droit qu'à deux lancers.

Les intéressés peuvent encore recruter leurs voisins et s'inscrire auprès de M. Bibeau au 846-3532.

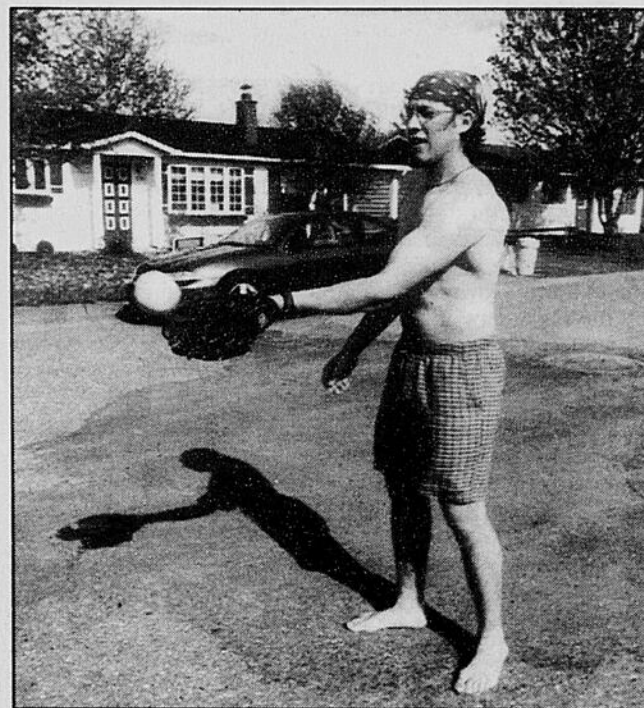

Téléphoto Claude Croiselière

Est-ce que Steve Tellier de la rue Mullins se prépare pour le fameux tournoi de balle molle annuel par rue malgré son air décontracté?

Le centre de beauté
Electrolyse Plus enr.
 Épilation - Esthétique
846-0991
 Les soins du visage et du corps par
CLAYTON SHAGAL
Guyline Gamache Diplômée du Ministère

~
Coiffure pour Elle et Lui
 par Christiane Larochelle
846-0711

COUPON-RABAIS
 ✂ **5\$ DE RABAIS*** sur épilation et électrolyse
 * Valable jusqu'au 29 juin
 * Pour les nouveaux clients

41, rue Laval, Bromptonville 17900

POSTE MAIL
 Société canadienne des postes / Canada Post Corporation
 EN AFFAIRES, POUR VOUS SERVIR

**UNE ÉQUIPE DYNAMIQUE
 ENGAGÉE À BIEN VOUS
 SERVIR...**

**MESSAGERIES
 PRIORITAIRES**

POSTE ORDINAIRE **XPRESSPOST**

Louise Andrée Pelletier
 Maître de poste

36, rue Larocque, Bromptonville, JOB 2H0
Tél.: 846-4244

**JEAN-MARIE
 DUPUIS
 LTÉE**
 Entrepreneur électricien

Résidentiel • Commercial • Industriel
846-2211
 Si occupé: 846-6907

ESTIMATION GRATUITE
SPÉCIALITÉ: CHAUFFAGE ÉLECTRIQUE

GILLES DUPUIS, PROPRIÉTAIRE
269, RANG 6, BROMPTONVILLE

La Tribune, Cahier BROMPTONVILLE — Sherbrooke, jeudi 23 mai 1996

S 36 19206

RENAY Photographe inc.

Maître
 photographe
 agréé

19 ANS
 1977-1996

Portrait - Mariage - Commercial
 Finissants - Passeport - Ass.-maladie
 Faire-part - Laminage - Encadrement

NOUS DÉVELOPPONS VOS FILMS...LE DOUBLE 99¢

279, rue St-Lambert, Bromptonville, Québec JOB 1H0

Tél.: (819) 846-4346 • (819) 823-6216



Raymond Nault... l'engagement bénévole exemplaire d'un citoyen



Photo La Tribune, Laurent Gelé

Selon Raymond Nault, récipiendaire de l'Ordre du mérite 1996, cette distinction honorifique remise par Bromptonville afin de souligner l'engagement bénévole exemplaire d'un citoyen, «c'est toujours celui qui est le plus occupé qui trouve le temps d'aider les autres.»

Laurent Gelé Bromptonville

«C'est toujours celui qui est le plus occupé qui trouve le temps d'aider les autres.» Ces quelques mots de Raymond Nault, le récipiendaire de l'Ordre du mérite 1996, cette distinction honorifique remise par Bromptonville afin de souligner l'engagement bénévole exemplaire d'un citoyen, reflète bien sa manière de vivre.

Bénévole dans l'âme, Raymond Nault a ressenti très jeune le désir de venir en aide à son prochain. Après une vingtaine d'années de bénévolat, il se rappelle comment toute cette aventure a débuté.

«J'ai véritablement reçu la piqûre lorsque j'ai bâti ma première maison. A ce moment-là, mon père, qui était âgé de 70 ans, m'aidait à la construction. Je me suis alors dit que si à cet âge respectable, cet homme trouvait encore le moyen de me donner un coup de main, j'étais certainement capable d'aider les autres. C'est là que j'ai compris ce que j'avais à faire», raconte, avec une certaine émotion, Raymond Nault.

102 dons de sang
Malgré ses tâches de père de famille, de contremaître à l'usine Ingersoll Rand de Sherbrooke et de bénévole auprès de nombreux organismes de Bromptonville, Raymond Nault a trouvé le temps de donner fidèlement de son sang à la Société canadienne de la Croix-Rouge pendant 45 ans.

«J'ai commencé à donner de

mon sang à 19 ans et jusqu'à tout dernièrement, je n'avais jamais arrêté, mentionne-t-il. Quand j'ai débuté, on m'avait dit qu'après 25 dons, on allait me remettre un beau diplôme. De diplôme en diplôme, je me suis retrouvé un jour à faire un don de mon sang pour une centième fois, ce qui est très rare pour un donneur.»

«Il m'est même arrivé de braver une tempête de neige pour me rendre à Montréal effectuer mon don de sang, car quand c'était dû, c'était dû, raconte Raymond Nault. Il faisait tellement mauvais cette journée-là que l'autoroute était bloquée. Je me suis arrêté dans un restaurant, j'ai pris un ou deux cafés en attendant que ça se calme et, par la suite, je me suis rendu à Montréal faire ce que j'avais à faire.»

Père de quatre enfants

Ce père de quatre enfants, qui considère que «le bénévolat, c'est très constructif», aurait pourtant eu bien des raisons de ne pas s'engager dans sa communauté. «Il y a maintenant 23 ans, ma femme, alors âgée de 39 ans, s'est retrouvée en chaise roulante. Nous avions quatre enfants, dit-il. Malgré ce malheur, elle ne m'a jamais empêché de faire du bénévolat pour une foule d'organismes. Elle m'a plutôt appuyé et toujours encouragé en ce sens.» Mentionnons qu'en plus, Raymond Nault et sa famille ont trouvé le moyen d'héberger un oncle aveugle pendant 22 ans.

Du bénévolat, Raymond Nault en a fait: Chevaliers de Colomb, chorale Sainte-Praxède, popote roulante, carnaval d'hiver, Bromptonville et can-

ton en fête, ligue de hockey, etc. «Il m'arrive parfois d'assister à quatre assemblées différentes par semaine, mais je n'ai pas vraiment de mérite car j'aimais ça. J'ai eu beaucoup de plaisir à travailler avec les gens et je crois que toutes ces personnes ont aus-

si aimé travailler avec moi.»

Depuis quelques mois, M. Nault, aujourd'hui âgé de 65 ans, s'est vu contraint de diminuer quelque peu ses activités, à la suite de problèmes de santé. «Maintenant que je m'implique moins comme bénévole, j'ai

plus de temps pour rendre service aux gens et leur faire profiter de mes talents de bricoleur. Quand une connaissance me téléphone pour un petit problème de bricolage, je pars donc avec quelques outils et je vais lui arranger ça.»

DYSON ET ARMSTRONG UNE MAISON DE CONFIANCE DEPUIS 78 ANS

- **Notre priorité: le service à la clientèle**
 - GM Canada a reconnu Dyson et Armstrong comme le meilleur service au Canada en 1995
- **Un client satisfait en amène toujours un autre**
 - Nous sommes reconnaissants pour toutes ces références qui viennent transiger chez nous
- **Comme nos clients, venez compléter votre transaction chez DYSON ET ARMSTRONG**

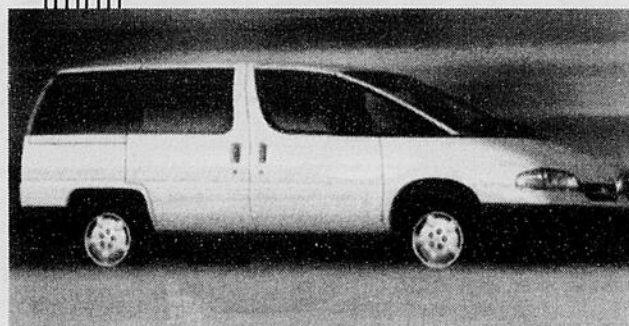

LUMINA VAN 1996

Bien plus qu'un concessionnaire, un ami aussi

À SEULEMENT 20 MINUTES DE SHERBROOKE



CAVALIER 1996



LES SERVICES FINANCIERS
GMAC



DYSON & ARMSTRONG INC.

AUTOS USAGÉES

614, RUE CRAIG
RICHMOND
826-3501



1 800 263-9766

Véhicules neufs et camions

265, rue Principale
Richmond
826-3721

Des origines aussi lointaines que 1797

Bromptonville

Les origines de Brompton remontent fort loin. Les premiers défrichements faits dans la paroisse datent de 1797. C'était l'heure où l'indépendance des États-Unis était définitivement reconnue par l'Angleterre comme par la France.

Bon nombre de loyalistes se réfugièrent alors au Canada pour demeurer fidèle au drapeau britannique. Quelques-uns poussèrent jusqu'aux chutes de Brompton et jetèrent là les bases d'une colonie. C'était Osias et Jédédiah Cas-

well, Samuel Pearce et Samuel Bishop.

Deux ou trois années plus tard, vers 1799 ou 1800, des compatriotes vinrent rejoindre les premiers arrivés. Ces derniers venus ne se contentèrent pas des rives de la Saint-François; attirés par la richesse du sol, ils s'enfoncèrent dans la forêt et fondèrent un établissement dans le cinquième ou sixième rang de l'actuelle paroisse de Sainte-Praxède.

Les premières concessions de terrains faites régulièrement par la couronne dans le canton de Brompton datent du 27 novembre 1801. William Bernard et ses associés en furent les bénéficiaires. Voici les noms des associés:

Samuel Bernard, Samuel Childs, David Arms, Enoch, Levi et Jonathan Rice, Samuel Hayford, Bernabaz Wilcox, Joseph Pearce, Roswell et Thomas Bartlett, Epraïm Knapp, David Steel, Elijah Hardwood, Olivier et Lebus Shermann, Nahum Ward, Zaïrus Bonney, Samuel Terry, Ira David Hyde, Mills Dorman, Ephraïm Stewart et Ebenzer Kee, Wyman, John et William Wakefield.

Tous ces hardis découvreurs se fixèrent-ils dans le

même endroit? Nous ne sommes pas portés à le croire. Il paraît certain cependant que les familles Kee et Wakefield s'établirent dans les limites de Sainte-Praxède. C'est ce qui explique l'origine des noms donnés à un ruisseau — le Kee Brook — et à une colline — la Wakefield Hill — dans la partie sud de la paroisse.

Ces familles avaient apporté des objets riches, articles de ménage, vaisselle et autres, dont les restes ont été retrouvés sur la propriété de M. Michel Castonguay.

Les nouveaux colons élevèrent quelques maisons, plantèrent des arbres fruitiers, bâtirent un moulin à scie et un moulin à farine, dont deux meules très épaisses ont été retrouvées par M. Zacharie Ponton au fond du ruisseau longeant l'actuelle propriété de M. Jean Valcourt.

De plus, sur cette même propriété, M. Z. Ponton déterra un jour, en labourant, deux grosses pierres gravées d'une écriture indéchiffrable. Les trous, la terre enfoncée, tout indiquait que des fosses avaient été jadis creusées en cet



Le 12 août 1915, le château Tobin accueillait Sir Wilfrid Laurier (chef du Parti libéral du Canada et qui fut premier ministre) pour un grand rassemblement.

endroit. Ces pierres n'étaient autres que des pierres tombales que M. l'abbé Girard a recueillies par la suite et transportées au Séminaire de Sherbrooke.

Ces familles, évidemment, eurent de graves difficultés à surmonter, surtout à l'époque des neiges. Nous savons qu'à deux reprises, un jeune Heustin et un jeune Wakefield s'égarèrent dans la forêt par jour de tempête et ne furent jamais retrouvés.

Quelque quinze ans plus tard, tous décidèrent de quitter l'endroit un matin de l'été 1816, deux longues voitures, chargées de bagages et tra-

nées par deux paires de vigoureux chevaux, s'éloignèrent de Wakefield Hill. Après avoir marché tout le jour, au soir, on monta la tente chez M. David Moe, à un mille au sud de Sherbrooke, sur la route de Lennoxville. La caravane se dirigeait, paraît-il, vers l'Ohio.

A la même époque, en 1812, Brompton Falls était le théâtre d'une invention fort originale.

Les Canadiens avaient d'un même élan repoussé l'invasion américaine. Notre commerce, de ce fait, devenu impossible avec la république, Suite en page 39

Le Mouvement fondamental

Retrouvez le mouvement naturel de vie du corps, grâce à une nouvelle

approche corporelle éducative

Une approche corporelle et psychologique



Lise et Daniel Richard
Pédagogues du corps MF

Bromptonville (819) 846-3761



18795



LE MARCHÉ CASTONGUAY

*s'implique dans la communauté
DEPUIS PLUS DE 100 ANS
grâce à l'appui de sa clientèle*

Propriété de Alice & Denis Castonguay

ATELIER MÉCANIQUE DENIS LEBLANC
entr.



- MISE AU POINT
- ÉLECTRICITÉ
- FREINS
- SILENCIEUX
- ANTIROUILLE
- ETC.

MÉCANIQUE GÉNÉRALE

SPÉCIALITÉ TOYOTA

AMÉRICAIN • JAPONAISE
DENIS LEBLANC PROP



846-3463



2065, RUE ERNEST-CAMIRÉ
ST-DENIS-DE-BROMPTON, JOB 2P0

18245

19320

Bromptonville: le dynamisme de la nouvelle banlieue

Suite de la page 38

blique voisine, chercha un débouché vers les Trois-Rivières et Québec, la rivière Saint-François étant la route naturelle conduisant au fleuve Saint-Laurent.

Dans le but de faire le trafic entre Sherbrooke et Québec, un nommé Élim Warner, de Sherbrooke même, construisit, en bois de pin, un chaland de soixante pieds de longueur pouvant porter six tonneaux. Seulement, les chutes de Brompton l'embarraisaient.

Pour les éviter, il décida de faire un portage du haut des chutes jusqu'à l'endroit où se trouve actuellement le pont du chemin de fer. Puis, il construisit une espèce de camion roulant sur les voies faites de pièces d'épinette. Ainsi, Warner n'avait qu'à glisser son bateau sur le camion et la poussée de quelques hommes, l'inclinaison naturelle du terrain aidant, faisait rouler le tout jusqu'au bas des chutes.

Ce chemin tracé par Warner n'est pas complètement effacé. Plusieurs années plus tard, M. Joncas trouva près du pont de fer une section d'arbre traversée

d'une poutre taillée en forme d'essieu, dernier vestige de ce char, précurseur du *Ship Railway*. Dans le domaine de la colonisation comme dans celui de l'industrie, Sainte-Praxède-de-Brompton a donc d'éloquents origines.

Tiré de:
Abbé Albert Gravel
Sainte-Praxède-de-Brompton
Cinquante ans de vie paroissiale dans les Cantons de l'Est

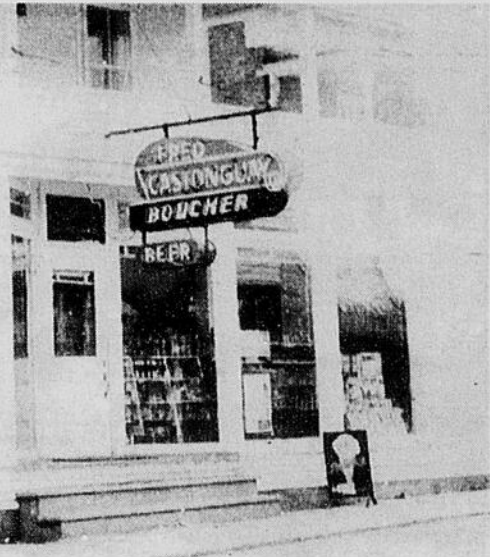
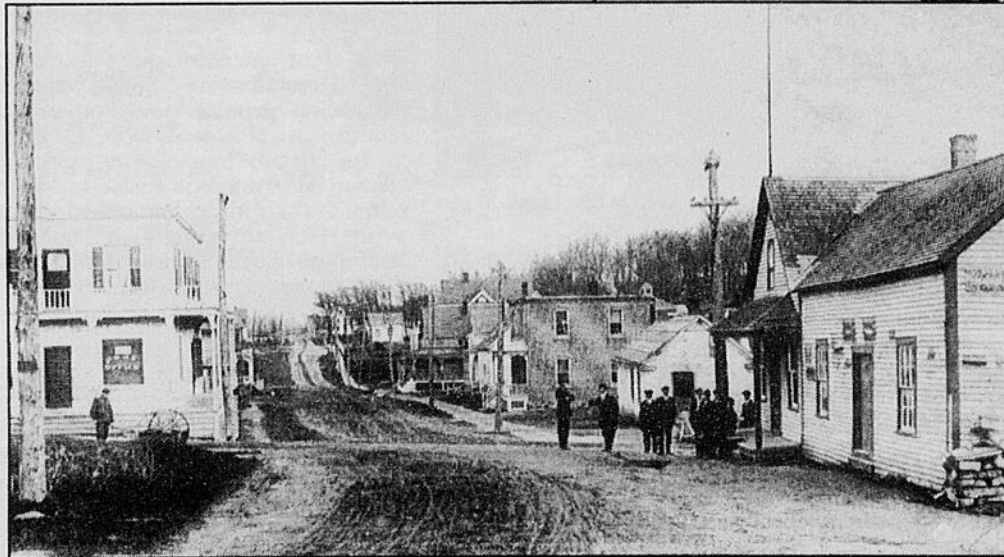

Au début du siècle, Fortunat Castonguay était loin de se douter qu'il donnait naissance à une véritable institution de la municipalité en devenant propriétaire d'une boucherie. Aujourd'hui, le supermarché Castonguay joue encore un rôle majeur dans l'économie local et ne cesse de prendre de l'expansion.

La rue Saint-Lambert
vers 1905

Le dynamisme
du comité de
promotion industrielle de
Bromptonville a été déterminant
dans le choix de l'implantation
de nos installations.

LITHO SERVICE CANADA INC.

L'INGENIERIE AU SERVICE DE L'IMPRIMERIE



C'est à Bromptonville en Estrie qu'on retrouve les installations de Litho Service Canada inc., une jeune entreprise qui prend continuellement de l'expansion. Depuis sa fondation, Litho Service Canada inc. a réalisé de nombreux projets d'envergure et nous comptons aujourd'hui sur une équipe de 16 techniciens et ingénieurs spécialisés en mécanique industrielle. Nous disposons d'une usine de 11 000 pieds carrés et possédons un équipement de pointe au laser pour effectuer des travaux d'installation et d'inspection.

**LE SAVOIR-FAIRE
D'UNE ÉQUIPE
DYNAMIQUE
ET COMPÉTENTE**

- GÉRANCE DE PROJET • RÉUSINAGE
- CONCEPTION ET FABRICATION
- INSTALLATION ET TRANSFERT D'ÉQUIPEMENT

135, rue Turgeon, C.P. 219, Bromptonville, Québec, Canada J0B 1H0. Tél. : (819) 846-6863 - Téléc. : (819) 846-4142

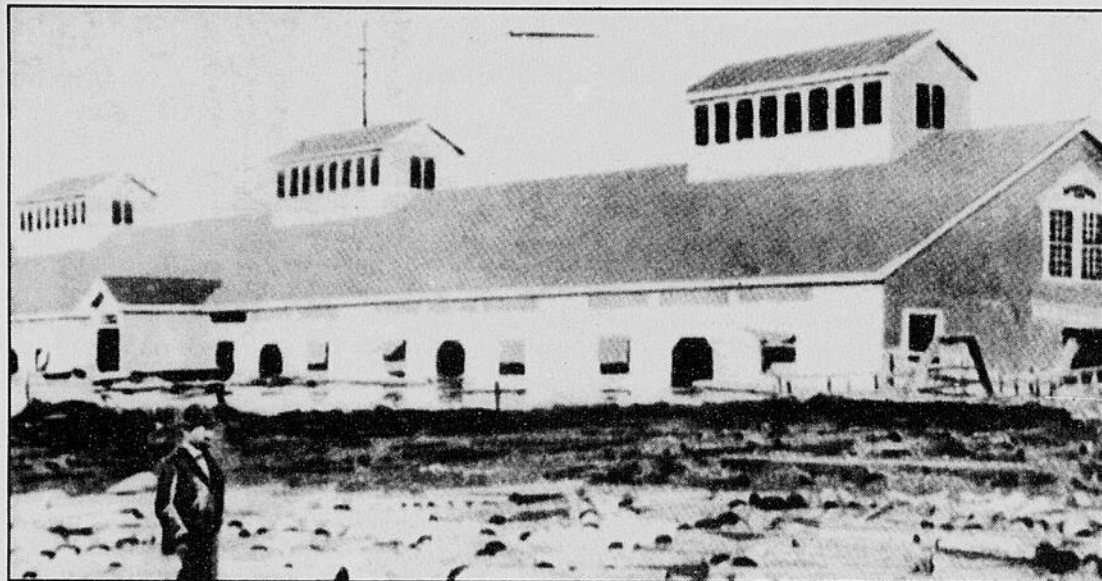

Le moulin Clarke, dont la construction avait débuté en 1854, a joué un rôle prépondérant dans le développement de Brompton-Falls devenue plus tard Bromptonville.

Brompton-Falls et Bromptonville liées par le secteur de la forêt

Laurent GELÉ

Bromptonville

S'il est une chose que l'histoire de Bromptonville nous apprend, c'est bien que la relation entre la municipalité et la forêt n'est pas récente. En effet, la fondation et l'essor du village de Brompton-Falls (le village obtiendra son incorporation en ville en avril 1903 et prendra le nom de Bromptonville) se trouvent directement liés à cette ressource naturelle.

Si des concessions de terre se font régulièrement depuis 1801 dans le Canton de Brompton (nommé ainsi d'après un district du même nom existant en Angleterre), c'est véritablement avec

l'arrivée, en 1854, de C.S. Clarke que le village se développe. A cette époque, M. Clarke a obtenu de la British American Land un droit de coupe des forêts des rives de la Saint-François, afin de «fabriquer des planches, des douves et autres pièces destinées au commerce».

Comme Brompton-Falls se situe aux abords de la rivière et que de surcroît ce village se trouve à deux pas du chemin de fer du Grand Tronc, C.S. Clarke y commence la construction de son moulin dès l'été de 1854. Les opérations y débutent la même année et se poursuivent jusqu'en 1893.

On a dit du moulin Clarke qu'il avait été, durant de nombreuses années, le plus gros moulin à scie du

pays. On y débitait alors quelque 20 millions de pieds de bois par année, principalement pour l'exportation aux États-Unis.

Le moulin Clarke n'a pas été le seul à avoir contribué au développement économique de Brompton-Falls en utilisant les ressources forestières. Pensons à la Tobin Manufacturing (1906), qui devient ensuite la Brompton Lumber, et surtout à la Brompton Pulp Paper (1903) qui, suite à quelques transactions se retrouve propriété de Gene H. Kruger en 1950.

Paroisse catholique

Quand il ouvre ses portes, le moulin Clarke embauche des anglophones, puisque ce sont eux qui sont présents sur les lieux à ce moment. Lors de la construction du moulin, la population francophone catholique compte à peu près 30 à 40 familles. Peu à peu cependant, les Canadiens-français supplantent les

Suite en page 42

B-F-G

ÉLECTRO-MÉCANIQUE

(9002-3482 Québec inc)

Le centre en Estrie pour
RÉPARATION • ENTRETIEN

- DE TOUTES MARQUES DE SOUDEUSES
- DE GÉNÉRATRICES
- DE PETITS OUTILS (perceuses, meuleuses, etc.)
- DE SYSTÈMES DE CONTRÔLE (pour machines-outils)
- DE CARTES ÉLECTRONIQUES (divers systèmes)

Une gamme complète de services sur soudeuses, génératrices, régulateurs de moteur électrique (power drive)

NOTRE ÉQUIPE:

Un ingénieur en électromécanique
Un bachelier en électronique
Un électro-mécanicien
Un maître électricien

**TECHNICIEN DISPONIBLE
24 HEURES SUR 24**

120, rue Turgeon, local 5 Tél.: (819) 846-0957
Bromptonville, Québec Téléc.: (819) 846-0164
JOB 1H0

18241

OFFICE MUNICIPAL D'HABITATION

Les membres du **Conseil d'administration** saluent toute la population de Bromptonville et de la région!

Pour une retraite bien méritée!

20 grands logements à loyer modique, 18 logements de 3½ pièces et 2 logements de 4½ pièces.

SONT ÉLIGIBLES :

Une ou deux personnes autonomes d'un certain âge. (Minimum de 50 ans)

TARIF : Le tarif est basé sur 25 % de vos revenus bruts.

Dir. : Mme Lisette Lahaie : tél. : 846-4018

Conseil d'administration : M. Lionel Marchand, prés.

M. Bernard Guay, vice-prés.

M. Jean-Paul Lebrun

M. Raymond St-Cyr

Mme Jeannine Glaude

Mme Jeannine Roy

M. Fernand Royer

19231

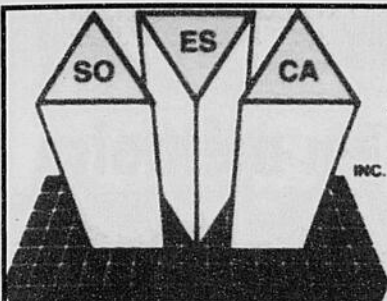

SOESCA inc. *Entrepreneurs Généraux et Spécialisés*

350, rue Laval, Parc Industriel, Bromptonville, Québec, Canada J0B 1H0 Téléphone : 819/846-6551 Télécopieur : 819/846-4226

Une entreprise jeune, dynamique et tournée vers l'avenir

- ☑ La qualité de ses prestations
- ☑ La synergie de ses équipes pluridisciplinaires
- ☑ Sa conception des rapports avec les clients
- ☑ Son engagement social
- ☑ L'intégration des nouvelles technologies dans ses activités
- ☑ Son système d'assurance qualité ISO 9002
qui régit toutes ses activités

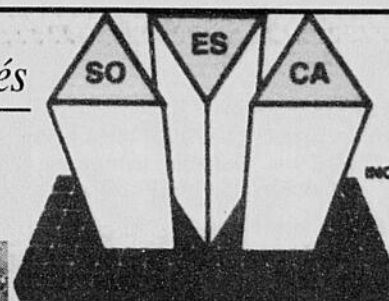
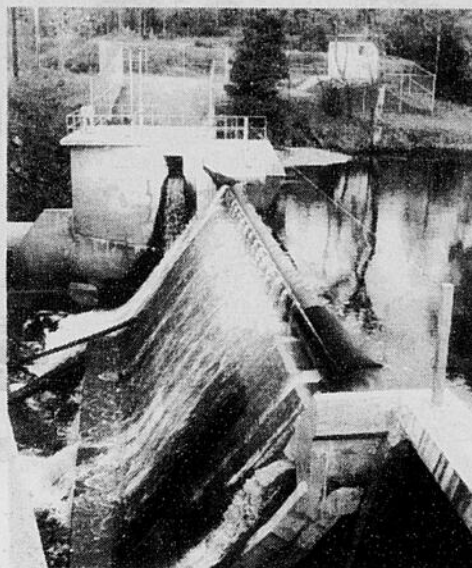

font de SOESCA inc. le partenaire en mesure de répondre adéquatement à vos besoins

☞ Pour les particuliers*

- ◆ Construction et rénovation
- ◆ Aménagements divers
- ◆ Excavation et terrassement
- ◆ Murs de soutènement
- ◆ Entrées en béton ou en asphalte
- ◆ Drainage des fondations
- ◆ Fosses septiques et champs d'épuration

(*) estimation gratuite



☞ Pour les secteurs industriel, commercial, institutionnel et travaux de génie

- ◆ Réalisation d'ouvrages d'art
- ◆ Construction et réfection de ponts et viaducs
- ◆ Réfection de barrages et centrales hydroélectriques
- ◆ Bâtiments commerciaux et industriels
- ◆ Charpenterie et menuiserie
- ◆ Aménagement paysager
- ◆ Contrôle d'érosion
- ◆ Canalisations souterraines
- ◆ Travaux de télécommunications
- ◆ Évaluation et expertise de structures en béton

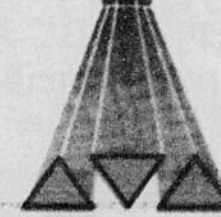
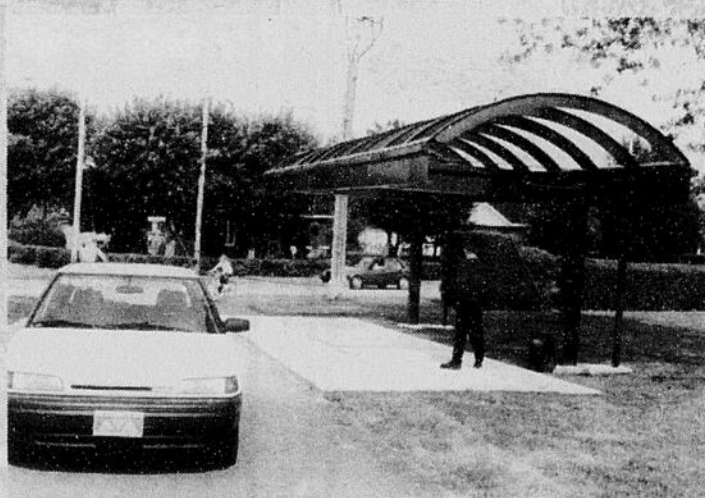

Bromptonville: le dynamisme de la nouvelle banlieue

Suite de la page 40

premiers arrivés et forcent ainsi la construction d'une chapelle catholique en 1864, consacrée à Sainte-Praxède.

Divers curés «missionnaires» passent alors y dire la messe jusqu'à la nomination, en 1871, d'un premier curé-résident, l'abbé Jean-Baptiste Ponton. En 1905, l'église Sainte-Praxède sera construite, la chapelle étant maintenant trop petite pour les besoins de la paroisse.

Si les catholiques sont en nombre croissant à la fin du 19^e siècle, leur besoin en éducation progresse également. C'est ainsi que le 15 août 1903, la Congrégation Notre-Dame prend en charge un couvent, le Pensionnat Marie-Immaculée, qui reçoit aussi les garçons jusqu'en 1905.

Le Pensionnat Marie-Immaculée connaît des heures sombres entre 1928 et 1936; le nombre de pensionnaires ne cesse de diminuer alors que les externes augmentent. Le couvent ne peut plus demeurer pensionnat et en 1936, il passe sous le contrôle de la Commission scolaire et devient l'école Marie-Immaculée.

Quant aux garçons, ils possèdent leur propre école à partir de 1905, diri-



C'est vers 1906 que la Tobin Manufacturing a commencé ses opérations pour devenir ensuite la Brompton Lumber. C'était alors une manufacture de bois-franc pour plancher et de portes et fenêtres. L'économie locale a toujours été liée à la forêt à venir jusqu'à tout récemment.

gée par les Frères du Sacré-Coeur, soit l'Académie du Sacré-Coeur. C'est en 1978 que les Frères laissent aux laïcs la direction de cette Académie.

Vie municipale

C'est donc en 1903 que Bromptonville est constituée comme ville et qu'elle obtient une direction séparée de celle du Canton. Lors d'une élection tenue le 4 mai de cette même année, Edmund-W. Tobin est élu maire et assermenté le 12 du même mois.

Le 17 novembre suivant, le premier conseil municipal est formé. Il se compose alors de Edmund-W. Tobin, Za-

charie Ponton, Onésime Lambert, Alcide Savoie, John-P. Tobin, Félix-G. Ponton et Arthur Desmarais.

Le conseil municipal d'alors possède, comme aujourd'hui, juridiction dans les questions d'intérêt local telles que chemins, cours d'eau, constructions, chartes, etc. Outre les responsabilités administratives déjà nommées, le premier conseil municipal doit de plus, et cela est primordial, «surtout veiller au maintien du bon ordre, à la conservation des bonnes moeurs dans la localité.»

Un siècle en mémoire

Bromptonville

Toujours alerte, débordante de joie de vivre, jouissant d'une forme physique exceptionnelle, Hélène Bossé-Guillemette continue de vivre son petit bonheur au jour le jour au Foyer de Bromptonville. Même si elle a eu 100 ans le 8 octobre dernier.

Elle en a quand même fait du chemin. Née en 1895 à Saint-Pascal-de-Kamouraska, dans le Bas-Saint-Laurent, Mme Bossé-Guillemette a séjourné à Québec avant de venir s'établir à



La Tribune, archives

Mme Hélène Bossé-Guillemette est une centenaire source de fierté dans la communauté.

Bromptonville, pour unir sa vie à Arthur Guillemette, un agriculteur de l'endroit. Le

couple a vécu dans le rang 6 et a eu huit enfants.

«J'ai travaillé très fort dans ma vie et c'est la preuve que le travail, c'est bon pour la santé. Le matin, je donnais à manger aux enfants et je partais ensuite pour le jardin où je passais le reste de la journée, ma plus vieille s'occupant du reste de la famille», raconte cette doyenne de Bromptonville.

Pendant de nombreuses années, celle qui compte 25 petits-enfants, 50 arrière-petits-enfants et 18 arrière-arrière-petits-enfants a vendu les fruits et les légumes qu'elle cultivait aux résidents de Bromptonville. «L'hiver, je cousais des vêtements pour toute la famille.»

Aujourd'hui, Mme Bossé-Guillemette jouit d'un repos bien mérité, en tricotant, en prenant des marches dans les couloirs du Foyer, en jouant au bingo et en recevant la visite de sa famille nombreuse.

G. GROULX **AUTOPRO**
STATION SERVICE INC.

- PNEUS • FREINS
- SUSPENSION
- TRACTION AVANT

MÉCANIQUE GÉNÉRALE

SERVICE DE REMORQUAGE
(PLATE-FORME)
RÉPARATIONS GÉNÉRALES

151, rue St-Lambert,
C.P. 629
Bromptonville
JOB 1H0

846-4020
Un endroit de service

TRANSFO-RAKZS

FIXÉ... SUR LA QUALITÉ!
SUPPORTS POUR BICYCLETES, SKIS
ET PLANCHES À NEIGE



H 703
De luxe pour
3 vélos
(inclinaison)

- Extrêmement solide
- Sécuritaire
- Installation facile et rapide
- Garanti un an
- Verrouillable
- Adaptable à presque tous les genres de véhicules
- Se fixe à l'attache-remorque ou à la roue de secours

NOUVEAU

T 906
De luxe pour 6 vélos
(camionnette et remorque)
Aussi disponible
T 908 pour 8 vélos

TRANSFO-RAKZS

C.P. 551, Bromptonville (Québec) JOB 1H0
Tél.: (819) 846-0082 Téléc.: (819) 846-6629

18250

ELECTRO-PLUS INC.

A LE VENT DANS LES VOILES ET UN CARNET DE COMMANDES BIEN REMPLI

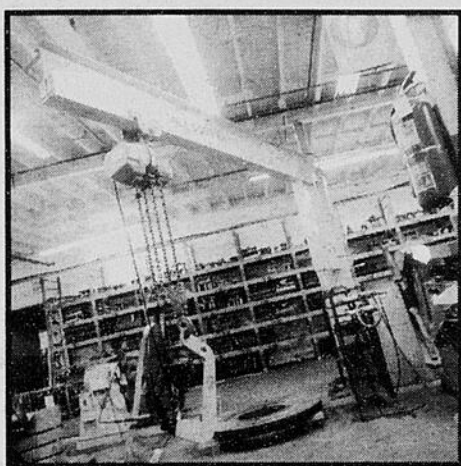

Située à Bromptonville, l'entreprise d'équipements industriels Electro-Plus s'est donné le mandat de ménager le dos des travailleurs en industries...

Les deux partenaires, Marc Gobeil, président, et Serge Larrivée, vice-président, voient à fournir des équipements répondant exactement aux besoins de leurs clients. Pour adapter et réaliser ces produits spécifiques, ils bénéficient de l'aide d'ingénieurs pour le design et la conception des plans.

Visant à maximiser le rendement des employés, tout en minimisant l'effort physique, Electro-Plus conçoit des équipements destinés aux secteurs industriel, minier et agricole. «Je me suis

aperçu que la place pour des équipements ergonomiques était réelle, c'était vraiment un besoin. C'est ainsi que j'ai commencé à créer des équipements qui, sans pour autant enlever des emplois, aideraient les gens dans leur travail», explique Marc Gobeil.

Compte tenu de la particularité des produits, tout devis de fabrication doit obtenir un certificat de conformité émis par un ingénieur indépendant, ce qui assure la qualité du produit vendu. Pour Electro-Plus, ces devis sont des plus importants. De plus, des mesures de contrôle additionnelles sont appliquées au cours de la fabrication. «Je peux même annoncer que nous débutons présentement les démarches pour

ainsi pouvoir obtenir la cote de qualité ISO 9001, explique M. Gobeil.

L'entreprise se spécialise en électromécanique industrielle ainsi qu'en appareils de levage et s'intéresse au plus haut point à tout ce qui se rattache à l'ergonomie. Dans ce sens, Electro-Plus travaille en étroite collaboration avec la CSST.

Dotée d'une équipe compétente et dynamique composée d'environ 15 employés permanents, l'entreprise est apte à fabriquer et à installer différents appareils de levage dont

- tous les modèles de potences murales ou au sol;

- systèmes de monorails;
- ponts roulants;
- portiques de déplacement manuels et électriques;
- fabrication de chaîne de montage en entreprise.

L'équipement en usine permet également la fabrication de pièces de tous genres, ainsi que des travaux de soudures générales.

Électro-Plus Inc. détient un certificat du Bureau canadien de soudage ainsi qu'une licence d'entrepreneur en construction, spécialisé en soudure, mécanique de chantier et système de transporteur.

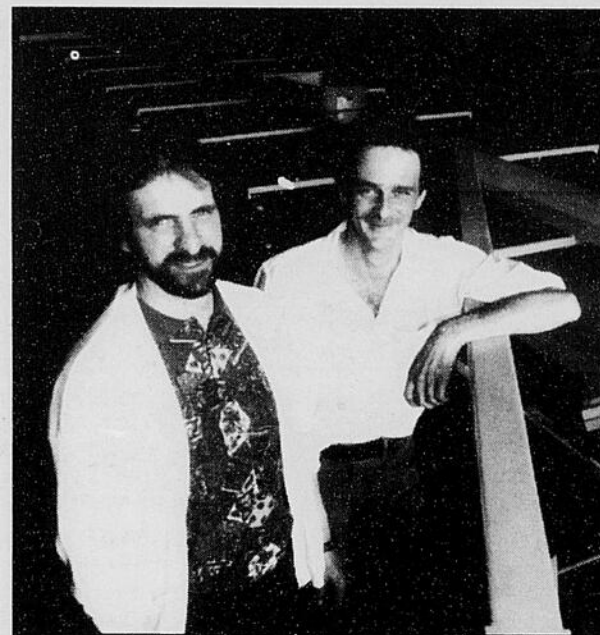

Serge Larrivée, vice-président et Marc Gobeil, président.

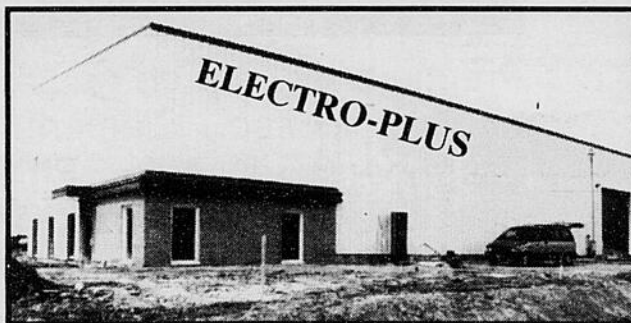

Nouvelle usine qui abritera le siège social d'ici le 1er juin 1996

ELECTRO-PLUS:
pour le dos des travailleurs

L'entreprise fait aussi la distribution et la vente de pièces détachées pour les appareils de levage de marques diverses.

La renommée de l'entreprise est des plus ascendantes. Grâce à elle, des entreprises régionales et provinciales, allant de la petite entreprise aux grandes multinationales dont Bombardier, Cascades Cartech, Camoplast, Hydro-Québec, Foster et beaucoup d'autres, font appel aux services de Electro-Plus. A ce sujet, plusieurs lettres de recommandations provenant de ces dernières témoignent de leur satisfaction.

L'entreprise Electro-Plus offre une gamme complète en matière de qualité de produits de levage. Elle vend également des produits accessoires, ce qui permet d'offrir un service complet.

Localisation

Les commandes étant d'une grande importance (présentement six mois à l'avance), l'entreprise se doit maintenant d'agrandir. Pour ce faire, une nouvelle bâtisse est en construction et Electro-Plus devrait être relocalisée en juin prochain, toujours à Bromptonville.

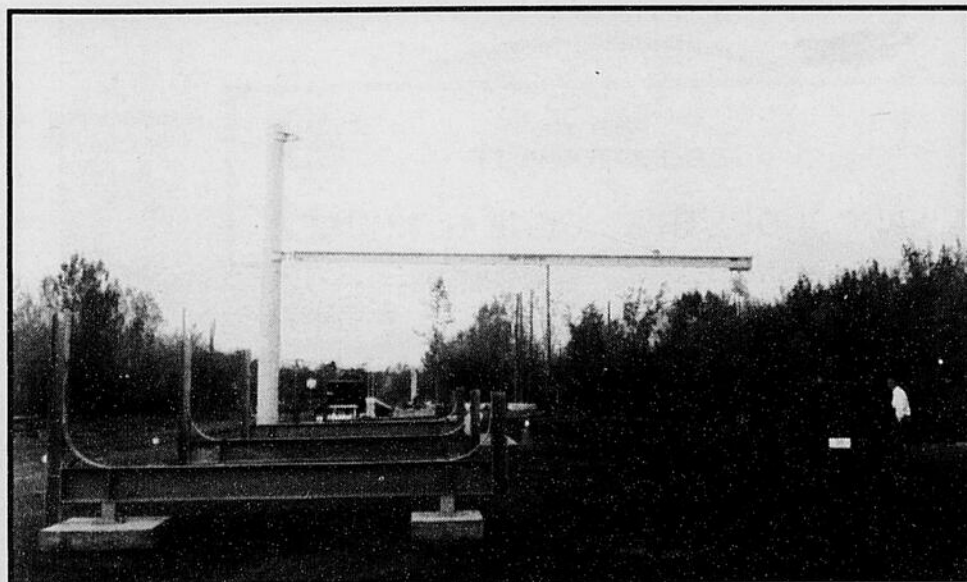

Grâce, notamment, à ses ponts roulants, Electro-Plus s'est donné le mandat de ménager le dos des travailleurs...

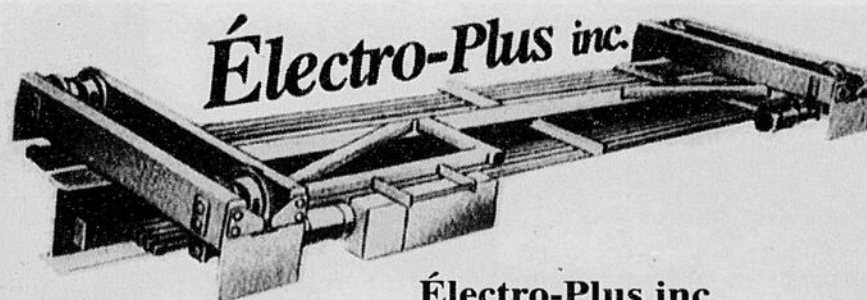

Électro-Plus inc.
250, rue Laval
C.P. 509
Bromptonville, Québec
846-0522

COMITÉ DE PROMOTION INDUSTRIELLE DE BROMPTONVILLE

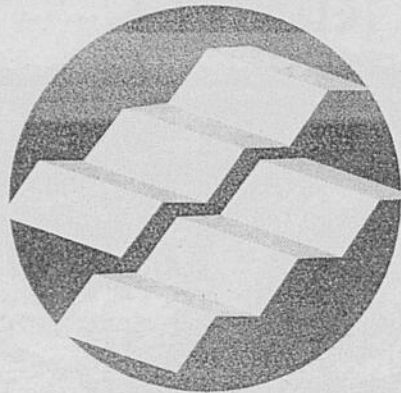

CPIB

Comité de
Promotion
Industrielle de
Bromptonville



Première rangée, de gauche à droite: Bernard Guay, Nancy Auclair, sec., Clément Nault, prés., Nicole Bergeron, Jacques Hardy, v.-p., Philippe Bergeron; deuxième rangée, de gauche à droite: Paul Proulx, Valer Rodriguez, Robert Anderson, Serge Adam, sec.-trés. Manquants: Guy Dionne, Pierre Geoffroy, Jean-Marie Tellier.

Des emplois par «TOIT»

Objectifs du comité:

- Créer un outil de promotion industrielle
- Favoriser le développement et l'expansion industrielle de Bromptonville
- Promouvoir les intérêts économiques de Bromptonville en mettant à la disposition des futures entreprises des bâtiments et locaux à prix modiques.

AIDE À LA CONSTRUCTION INDUSTRIELLE:

- Subvention pour taxes foncières sur l'édifice
- 100% pour la 1ère et la 2e année
 - 50% la 3e année

Parc industriel:

- 44 acres
- Terrains industriels à vendre à 0.25\$ du pied carré
- À quelques pas de l'autoroute 55
- À sept minutes du centre-ville de Sherbrooke
- Locaux à louer dans les complexes industriels, taux avantageux

