EN AVANT TOUJOURS
Le tirage moyen de la "Presse" — édition quotidienne — la semaine dernière, a été de
248,428
COPIES

BUREAU DU SENAT
7-357-2 31-5-48
OTTAWA, ONT.

LA PRESSE

Le plus grand quotidien français d'Amérique



FETE DU JOUR
JEUDI SAINT
Soleil: lever 5 h. 55 : coucher 6 h. 10
Lune: lever 7 h. 07: coucher 8 h. 30
PRONOSTICS
BEAU ET PLUS FRAIS
Maximum : 30 Minimum : —
Pour détails complets voir page 41

64e ANNEE—No 135 MONTREAL, JEUDI 25 MARS 1948 PRIX: TROIS CENTS

ROME PRÊTE À NÉGOCIER AVEC BELGRADE

Selon l'esprit du projet occidental

"La paix ne régnera réellement entre la Yougoslavie et l'Italie que lorsque le problème de Trieste aura reçu une solution"

Préparatifs

Il y a présentement plus de troupes alliées que jamais aux abords de la zone yougoslave. —Belgrade mobilise des femmes.

Rome, 25. (BUP) — Le ministère des Affaires étrangères a annoncé, aujourd'hui, que l'Italie est prête à entamer des négociations directes avec la Yougoslavie au sujet de Trieste "conformément à l'esprit et à la lettre de la proposition des puissances occidentales." Un porte-parole a dit qu'une paix positive entre Yougoslavie et Italie sera une impossibilité tant que le problème de Trieste n'aura pas reçu de solution.

Trieste, 25. (B.U.P.) — Des troupes britanniques renforcées, en tenue de bataille, ont commencé à creuser des emplacements de mortiers et de mitrailleuses le long de la frontière yougoslave, aujourd'hui, tandis qu'on rapporte que la Yougoslavie appelle sous les drapeaux neuf classes de conscrits féminins.

La garde de la frontière a été renforcée si largement cette semaine qu'on trouve maintenant plus de troupes dans cette zone qu'en aucun temps depuis que les Yougoslaves ont essayé de traverser les lignes américaines à Trieste l'automne dernier.

Zone très surveillée

Le point de plus forte concentration paraît être le long de la route entre la ville libre de Trieste et le port de Pola, à l'extrémité sud de la péninsule d'Istrie. Cette route va de la zone yougoslave du Territoire libre à la zone anglo-américaine. Les observateurs estiment que toute tentative yougoslave de prendre Trieste viendra de la zone yougoslave. Le mouvement de troupes yougoslaves dans le territoire libre serait moins évident qu'une invasion militaire partant de la Yougoslavie proprement dite, déclarent ces observateurs.

(BUP)—Une jonction importante de la route de Pola a reçu comme renfort un peloton de soldats écossais en tenue de combat. Ils ont commencé, hier soir, à creuser des tranchées ainsi que des emplacements pour les mortiers et les mitrailleuses.

Les autorités britanniques affectent d'attacher peu d'importance à cette opération, disant qu'il s'agit de manoeuvres de routine. Le lieutenant qui commande le poste à cette bifurcation a dit: "Ce n'est pas la première fois que nous faisons cela ici."

Cependant, il dit qu'il ne pouvait répondre quand on lui demanda combien de fois ces précautions avaient été prises.

Des réfugiés affluent dans la zone anglo-américaine depuis que les alliés occidentaux ont proposé la remise de Trieste à l'Italie.

Belgrade mobilise des femmes

Il y a beaucoup de jeunes femmes parmi les derniers groupes arrivés et elles expliquent qu'elles s'enfuient parce que le gouvernement yougoslave appelle au service militaire les femmes nées entre 1919 et 1927.

Ces femmes ajoutent que leurs cartes de mobilisation leur prescrivent de nouvelles restrictions aux É.-Unis

A SUIVRE SUR LA PAGE 31

Séance de plus de 18 heures

Londres, 25, (Reuter) — La Chambre a levé, peu avant 9 heures ce matin, une séance, qui a duré 18 heures et 10 minutes et qui s'est poursuivie durant la nuit. C'est la plus longue séance de la présente session parlementaire. Elle a terminé, au cours de cette séance, le débat sur un bill relatif à la redistribution des sièges parlementaires.

Environ 250 députés, y compris plusieurs femmes, ont assisté à ce débat nocturne jusqu'à l'aube et un bon nombre étaient pâles et neerveux.

Dans la galerie, plusieurs des personnes qui s'y trouvaient encore étaient endormies. Il n'en restait qu'une lorsqu'on a levé la séance.

La Chambre s'est réunie de nouveau à 11 heures avant l'ajournement du congé de Pâques.

Durant la nuit, les conservateurs ont vainement tenté à trois reprises de faire différer d'une autre journée le débat sur la redistribution des sièges parlementaires en prétextant que le gouvernement cherchait à en obtenir des avantages.

Troublant mutisme des É.-U.

Austin n'a pas proposé de séance spéciale à l'Assemblée générale.

par Anne Civry

Lake Success, 25 — (A.F.P.) — Les Etats-Unis préparent-ils une nouvelle volte-face, au moins partielle, dans leur attitude sur la Palestine?

C'est la question qui s'impose à tous ceux qui ont vu avec surprise le Conseil de sécurité s'ajourner hier matin sans que le sénateur Warren Austin ait présenté de résolution formelle demandant de convoquer une session extraordinaire de l'Assemblée générale pour établir une tutelle intérimaire de l'ONU sur la Palestine. C'est pourtant ce qu'on avait prévu.

Les rumeurs à Washington que le président Truman ferait des déclarations aujourd'hui concernant la position américaine en Palestine renforcent la perplexité née du silence total de la délégation américaine à Lake Success en réponse à la demande d'éclaircissement, silence qui, on s'en souvient, avait précédé le coup de théâtre de vendredi dernier.

Sans faire de pronostics sur la tournure future des événements, les observateurs rapprochent certains éléments qui auraient pu provoquer une modification, sinon du fond, du moins des détails du projet américain.

Il y a d'abord la violente réaction de l'opinion publique américaine où les milieux sionistes trouvent une majorité des sympathisants qui n'a pas manqué en tout cas de souligner l'hypocrisie foncière de l'attitude américaine à l'égard de la Palestine.

Ce que Washington n'a pas prévu

Cette réaction était à prévoir, mais ce que le secrétaire d'Etat — et le président Truman — n'avaient sans doute pas prévu, c'est l'acte audacieux de l'agence juive pour la Palestine qui a décrété d'ores et déjà, sans attendre une nouvelle décision, que le gouvernement provisoire sera établi dans l'Etat juif au lendemain de la fin du mandat britannique. Il semble donc que le projet de tutelle, que les Juifs rejettent catégoriquement, se trouverait devant le fait accompli d'un Etat juif, et le moins qu'on puisse dire c'est qu'il ne faciliterait pas le retour à une situation pacifique.

Une autre surprise pour la délégation américaine a été la réaction, non seulement à l'intérieur du Conseil de sécurité, mais de l'ensemble des Nations unies.

En effet, s'il a semblé au premier abord que le conseil, à l'exception de l'URSS, était désireux de sortir de l'impasse de l'application du plan de partage et ne voyait pas d'un mauvais oeil la convocation d'une nouvelle session extraordinaire de l'assemblée, il est net que de nombreuses délégations ne veulent pas s'engager avant d'obtenir certaines garanties.

Les Arabes veulent l'unité

Les Arabes qualifient la proposition américaine d'un pas dans la bonne direction, mais ils font clairement entendre que la seule voie qu'ils consentiront à suivre est celle qui mène à une Palestine unitaire et indépendante.

Des pays comme le Canada, suivi d'un important groupe de pays de l'Amérique du Sud et des Philippines, reconnaissent que le plan de partage n'a jamais été étayé de garanties suffisantes de la part des grandes puissances. Ces pays réclament donc maintenant, avant de considérer une autre solution, des assurances que les grandes puissances, particulièrement les Etats-Unis,

A SUIVRE SUR LA PAGE 31

LA GRÈVE S'ÉTEND EN ITALIE

Préparatifs de révolution?



Voici des carabiniers italiens examinant des armes et des postes téléphoniques militaires saisis à FRASCATI, quelques milles au sud de ROME, samedi dernier. On remarque parmi les armes des mitrailleuses, des revolvers automatiques. Ce n'est pas la première saisie du genre qu'opère la police italienne. Les violences se multiplient, la grève s'étend, ce qui fait craindre des troubles encore plus graves avant l'élection générale du 18 avril.

Le commerce romain arrêté aujourd'hui

Les assurances sociales, l'information officielle, les tribunaux, les imprimeries sont aussi immobilisés par la grève.

Rome, 25. (B.U.P.) — De nouvelles grèves se sont déclarées à Rome, à l'instigation des communistes. Des violences sont signalées en diverses autres villes d'Italie.

Les employés du commerce de détail romain, sauf ceux des pharmacies, magasins de vivres, restaurants et bars, ont déclaré la grève à 10 h. ce matin. Les fonctionnaires des assurances sociales sont en grève dans l'Italie entière. Ceux du Bureau officiel d'information sont dans le même cas.

La grève des fonctionnaires des tribunaux, devait finir hier soir, après avoir duré 48 heures. Elle se prolonge aujourd'hui, de même que celle de 130,000 linotypistes et pressiers. Mais la grève des imprimeurs dure depuis 4 jours et empêche tous les journaux de paraitre.

La série des grèves semble liée à la campagne antiministérielle de la Confédération générale du Travail, et du parti communiste. La Confédération compte 7 millions de membres.

Nouvelles manifestations à propos de Trieste

On signale des violences en plusieurs villes. Rixes et émeutes se sont prolongées jusqu'à minuit, à Milan. La centrale communiste d'Ansa a été bombardée. La gauche a attaqué une assemblée faciste de Catanzaro. Elle a attaqué une assemblée de droite sur la question de Trieste, à Forli; une manifestation d'étudiants sur la même question, à Acquariva. Communistes et démocrates chrétiens se sont querellés à propos de Trieste à Monte-Scaglioso, près de Bari.

L'offre du gouvernement aux typographes

Les typographes ont refusé l'offre du gouvernement, acceptée des éditeurs. Cette offre comportait la reprise immédiate du travail, une prime de 2,000 lire pour les hommes, 1,500 pour les femmes. Les autres questions restaient en suspens jusqu'à l'expiration du contrat, le 1er mai.

Le porte-parole de M. Alcide de Gasperi, président du conseil, déclare que dans la moitié des provinces d'Italie, les typographes chargés d'imprimer bulletins, affiches, etc., pour l'élection du 18 avril, ont repris le travail hier. Il ajoute que si le travail n'est terminé à temps, l'élection générale peut être retardée. Il affirme que la grève a été provoquée par les communistes pour répondre à l'offre de Trieste par les puissances de l'ouest.

Prétentions contraires du gouvernement, des typographes

Le ministère a déclaré auparavant que les communistes italiens veulent empêcher les journaux d'informer leurs compatriotes de l'offre. Les typographes, qui revendiquent une hausse de salaire de 34 p. cent, soutiennent que leur grève est sans but politique. Les éditeurs refusent de négocier avant la reprise du travail.

La grève a fort augmenté le tirage de l'"Osservatore Romano", organe du Vatican, seul quotidien qui paraisse encore. Il est expédié par avion dans toutes les villes du pays. Hier 30,000 exemplaires ont été vendus à Milan, sans répondre à la demande.

La police fait la patrouille en tous-terrains et en camions, dans les rues de Rome et de Milan. Des carabiniers sont postés autour des édifices publics. Ce déploiement de force a pour but de prévenir les émeutes entre communistes et anticommunistes.

Le congrès américain s'indigne

Il apprend avec stupeur l'envoi de fournitures de guerre à la Russie.

Washington, 25. — P.A. — L'indignation grandit au sein du Congrès depuis qu'il a pris connaissance de certaines dépositions établissant que des moteurs d'avions de combat ainsi que des fournitures de guerre ont été expédiés à la Russie durant la présente tension internationale.

Renversé par les révélations faites à un comité d'enquête de la Chambre des représentants, le président Ross Rizley, républicain de l'Oklahoma, a déclaré à des journalistes que les mesures suivantes ont été prises :

1.—Le département du commerce a été sommé de faire le bilan complet des fournitures de guerre américaines expédiées à la Russie et ses satellites.

2.—Le comité fera incessamment enquête sur un rapport disant qu'une quantité considérable de boites et de caisses destinées à la Russie "gisent un peu partout sur les docks de New-York."

3.—Le comité fera également enquête sur les opérations de la Moore-McCormack Steamship Lines, de New-York, compagnie américaine qui, au dire d'un témoin, expédie les envois de la commission d'achats russe aux Etats-Unis.

Rizley a déclaré qu'il avait été prévenu par Jess Larson, l'administrateur de la corporation des biens de geurre, que la vente des excédents de stocks d'avions, d'équipement aérien et d'accessoires avait été interdite aux Etats-Unis.

"Selon toute vraisemblance, a dit Rizley, l'armée et la marine ne veulent pas disposer de ces excédents avant de savoir quelle tournure prendront les événements mondiaux.

"Il est ridicule d'expédier du matériel de guerre à l'oncle Joe Staline lorsque nous pouvons en avoir besoin d'un moment à l'autre."

Le comité d'enquête siégera à nouveau aujourd'hui. Son premier témoin sera Richard F. Finckie, un ancien officier de la corporation des biens de guerre et président actuel de l'Alpine Corporation, de Washington.

Hier deux témoins avaient affirmé que Finckie avait vendu 30 moteurs d'avions à la Russie au prix de $6,000 chacun et 16 autres à la Pologne après mai 1947.

Prières au milieu de la bataille

Les Chrétiens de Jérusalem assistent aux offices, mais moins nombreux.

Jérusalem, 25. (P.A.) — Les chrétiens de Jérusalem prient en ce Jeudi Saint, tandis qu'Arabes et Juifs se fusillent autour d'eux. Le village où selon la tradition Judas Iscariote se pendit après sa trahison est en pleine bataille.

Cependant le danger a beaucoup diminué et le nombre de catholiques et de protestants présents aux offices. Son Excellence Mgr Arthur Hughes, internonce venu du Caire, devait célébrer la messe pontificale au lieu où d'après la tradition eut lieu la dernière Cène. La messe devrait être suivie d'une procession au jardin de Gethsémani.

Les cérémonies du soir, au jardin de Gethsémani, ont été contremandées. Il est en effet dangereux pour qui que ce soit de s'aventurer dans les rues de Jérusalem, la nuit. Pourtant les Arabes ont promis de donner sauf-conduit aux fidèles, de leur laisser franchir les murs de la ville ancienne.

En ce jour les Juifs célèbrent la fête de Purim, c'est-à-dire du triomphe de Mardochée et d'Esther sur Aman. Mais aujourd'hui ils ont renoncé aux réjouissances traditionnelles, vu les circonstances.

—On est à faire des expériences à Londres avec du plasma sanguin artificiel provenant de l'action de bactéries sur du sucre. Ce plasma a reçu le nom de "dextron".

De nouvelles restrictions aux É.-Unis

La grève du charbon oblige l'administration à prendre d'autres mesures.

Washington, 25. — P.A. — Le gouvernement des Etats-Unis prépare de nouvelles mesures destinées à l'économie du charbon pendant que l'épreuve de force se poursuit avec John L. Lewis.

Les chefs de l'administration ont encore bon espoir que Lewis ordonnera à ses 400,000 hommes de reprendre leur travail mais ils ne comptent pas trop sur cette possibilité.

Ils ont plutôt l'intention de faire suite aux restrictions déjà imposées aux chemins de fer en ordonnant aux services d'utilité publique de réduire la consommation du charbon. L'obscuration partielle suivra sans doute tout comme dans le passé.

Le gouvernement a ordonné de réduire de 25 pour cent le port de toutes marchandises. Le transport des vivres, du combustible, des médicaments et de certaines autres marchandises essentielles aura préséance sur tous les autres.

Dans l'intervalle le président Truman attend un rapport de sa commission d'enquête avant de prendre une autre décision. Cette commission de trois membres a été désignée hier et elle devra faire rapport avant le 5 avril.

Conformément à la loi Taft-Hartley, le président doit attendre le rapport de la dite commission avant de réclamer un bref d'injonction pour mettre fin à la grève.

La commission ne fera que rétablir tous les faits pertinents au conflit mais s'abstiendra de faire la moindre recommandation quant à un règlement éventuel.

Si une injonction est accordée la commission fera un autre relevé juste avant l'expiration du contrat des mineurs, le 30 juin prochain.

La question de l'établissement d'un fonds de pension en faveur des mineurs fait le fond du litige. Lewis voudrait assurer une pension de $100 par mois à tous les mineurs dont les états de service remontent à 20 ans.

Vendredi saint

Demain, la "Presse" ne sera pas publiée.

Consulats régentés par la 5e colonne

Un ex-consul de Tchécoslovaquie à Montréal fait des révélations sur l'ingérence communiste dans les consulats des "satellites".

par Joseph Kotdly

Voici le premier d'une série d'articles sur le fonctionnement du communisme international au Canada, article qui sera complété d'ailleurs par un entretien, ce soir de 7 h. 45 à 8 h., au poste CKAC entre M. Joseph Kotdly, ancien consul général de Tchécoslovaquie à Montréal, et M. Robert-W. Keyserlingk, directeur général de la British United Press, à Montréal.

Le Canada a connu des abus des privilèges diplomatiques pour les fins subversives des communistes. Le principal a été révélé par l'enquête d'une commission royale sur l'espionnage soviétique au Canada. Depuis ces agissements révolutionnaires se continuent mais Moscou les a partagés entre les services diplomatiques et consulaires de ses pays satellites. Ainsi, sous le couvert de l'immunité diplomatiques, les régimes communistes restent-ils en relations suivies avec les éléments de la 5e colonne communiste en notre pays.

Les méthodes et les ramifications de ces agissements antinationaux sont exposés dans une série sensationnelle d'articles rédigés spécialement pour la British United Press par M. Joseph Kotrly, qui a été consul général tchécoslovaque à Montréal jusqu'à ce qu'il démissionnât pour protester contre la saisie du pouvoir par les communistes dans son pays.

Un contact direct existe entre les consulats étrangers contrôlés par Moscou, les légations des pays dominés par les Soviets, et le Parti ouvrier progressiste au Canada.

Pendant deux ans et demi, j'ai été le consul général de Tchécoslovaquie au Canada. Pendant deux ans et demi, j'ai communiqué des rapports officiels au ministre tchécoslovaque des Affaires étrangères, M. Jan Masaryk. En fait, c'était le sous-ministre des Affaires étrangères Vladimir Clementis, un communiste qui est à présent devenu le nouveau ministre des Affaires étrangères à Prague, qui créait et dirigeait nos consulats et nos délégations. Mais ici-même, au Canada, il y avait également un homme qui m'imposait sa surveillance, avec l'appui du communiste Clementis et celui du ministère de l'Information sous contrôle communiste, à savoir un citoyen canadien, habitant Toronto, membre du parti ouvrier progressiste et secrétaire de l'Association indépendante mutuelle de Bienfaisance sous contrôle communiste: Cyprien Slimak.

Je devais écouter cet homme, et lutter contre son désir de faire du consulat une agence de distribution pour les tracts, les films et tout autre matériel de propagande communiste envoyés de Prague à l'organisation ouvrière progressiste au Canada par le courrier diplomatique et par des messagers spéciaux. Lorsque, dans une lettre adressée à mon ministère à Prague, j'ai refusé de remplir ce rôle, les envois ont été détournés de Montréal, pour parvenir à la légation tchèque à Ottawa.

Intervention de Tim Buck et Fred Rose

Peu après avoir été nommé consul général de Tchécoslovaquie à Montréal, j'ai reçu la visite de certaines personnes qui avaient besoin de se procurer d'urgence des passeports tchécoslovaques. Ces individus ne possédaient aucun papier d'identité. Ils ne pouvaient pas prouver leur origine tchécoslovaque. Ils étaient de descendance allemande et hongroise.

Leur unique recommandation émanait de Tim Buck, leader na-

A SUIVRE SUR LA PAGE 31

La tutelle de Londres est exclue

Un personnage officiel répète que la Grande-Bretagne quitte la Palestine.

Londres, 25. (Reuter) — Un personnage autorisé répète que la Grande-Bretagne refusera de se charger de la tutelle de Palestine à l'expiration du 15 mai. D'après certaines informations de presse, des fonctionnaires du département d'Etat américain étaient en route pour Londres, afin de discuter la question avec le Foreign Office.

Les diplomates américains et britanniques démentent absolument ces informations. La politique britannique reste de se décharger de toute responsabilité en Palestine, le plus tôt possible.

Chef sioniste opposé à la tutelle

New-York, 25, (B.U.P.)—Le Dr Chaim Weizmann, chef sioniste, rejette aujourd'hui le projet américain de tutelle, affirmant que ce dernier ne fera qu'aggraver la confusion et le massacre" en Palestine. Il exhorte les Juifs à "redoubler leurs efforts pour assurer la défense et la liberté de l'Etat juif". Il accuse les Etats-Unis de "favoriser l'agression arabe" en renonçant au partage de la Palestine, la Grande-Bretagne d'avoir permis aux Arabes "de préparer à loisir la guerre aux Juifs". Il retourne en Palestine d'ici une quinzaine. "Je considérerai comme un honneur d'être avec mon peuple à l'heure du danger. Même si nous restons seuls devant l'agression arabe, nous ne nous déroberons pas à la lutte".

Inquiétude croissante

Princeton, New-Jersey, 25 (A.F.P.) — Les derniers sondages de l'opinion publique américaine effectués par l'institut Gallup révèlent l'inquiétude croissante du peuple américain en ce qui concerne la politique étrangère de l'URSS.

Tandis qu'en 1946, 58 p. cent des personnes interrogées pensaient que la Russie visait à la domination mondiale, la proportion atteint maintenant 77 p. cent. D'autre part, 7 sur 10 des personnes interrogées ont déclaré que la politique suivie actuellement par les Etats-Unis à l'égard de l'URSS n'est pas assez ferme.

Une offensive de baisse en pays français

Une mesure décrétée par le gouvernement afin de provoquer la déflation.

Paris, 25. — AFP — Le gouvernement vient de lancer une offensive de baisse. Elle ne peût pas être comparée à "l'expérience de M. Blum" de janvier 1947. En décrétant une baisse générale de 10 pour cent en deux paliers, le chef du gouvernement d'alors recherchait la déflation par des moyens autoritaires. Il s'agit cette fois, de parvenir à la stabilisation par une action ferme certes, mais surtout persuasive et concertée.

Les importations de certaines denrées alimentaires, des achats prioritaires, des ventes témoins, le contrôle des marchés constituent l'arsenal du cabinet, dans la bataille engagée pour le blocage des prix agricoles.

Précédé de longues négociations avec les organisations patronales, le prochain effort dans l'aménagement des prix industriels portera surtout sur les produits et les services qui tiennent une large place dans les budgets familiaux.

Les prix agricoles en résistant aux 5 pour cent, avaient été la pierre d'achoppement de l'expérience de M. Blum. Aujourd'hui, le succès de cet essai qui va être tenté dépendra essentiellement du doigté du gouvernement.

Ce dernier n'entend pas courir le risque d'amener par ses décisions la contraction du marché et peut-être une crise de production ou l'arrêt brutal de l'expansion économique. Aussi, fait-il coincider cette nouvelle offensive avec l'application d'une politique de desserrement et d'allégement du crédit.

Deux autres vaisseaux de Bikini sabordés

Pearl Harbor, 25. (U.P.) — Deux autres vaisseaux qui avaient survécu aux expériences de la bmobe atomique à Bikini, les destroyers Mugford et Rhind, ont été coulés en eau profonde au large de l'atoll de Kwajalein.

Les vaisseaux ont été envoyés par le fond, lundi, après avoir été étudiés par des savants pendant 18 mois, a annoncé la marine américaine. Ceci porte à neuf le nombre des vaisseaux-cibles qui ont été sabordés jusqu'à maintenant. La radioactivité de ces bateaux était trop grande pour qu'on les utilisât comme matériel de rebut.

Assistance aux groupes démocratiques

Washington aiderait les anti-communistes dans les pays satellites.

Washington, 25. (B.U.P.) — L'on étudie au Congrès, a-t-on appris aujourd'hui, un mystérieux projet qui comporterait des millions de dollars et servirait à assister les forces de la résistance au communisme derrière le rideau de fer.

Ce projet aurait l'appui de certains des plus hauts représentants militaires et diplomatiques du gouvernement.

En vertu de ce projet, le gouvernement des Etats-Unis encouragerait l'action des groupes non communistes dans les pays satellites: la Tchécoslovaquie, la Hongrie et la Roumanie.

M. Styles Bridges, républicain du New-Hampshire, et président du comité sénatorial des crédits, a fait pour la première fois allusion hier à ce nouveau programme anticommuniste dans un discours au Sénat.

Il a déclaré à ses collègues que les Etats-Unis devraient "encourager la résistance derrière le rideau de fer" et chercher à "miner la tyrannie communiste dans les régions déjà conquises".

Une aide tangible aux anticommunistes

Voici d'après des discussions préliminaires dans les milieux du Congrès et du gouvernement comment opérerait ce projet: le secrétaire d'Etat George-C. Marshall recevrait d'importants fonds secrets; il aurait toute liberté de les faire servir à l'achat du papier journal à l'intention des partis politiques non communistes pour leurs journaux publiés dans la clandestinité et peut-être à l'achat d'armes et de munitions.

En plusieurs occasions, les Etats-Unis ont accusé les pays statellites de Bulgarie, de Yougoslavie et d'Albanie d'aider les communistes en Grèce. On apprend maintenant que les communistes italiens reçoivent une aide substantielle de l'extérieur, y compris du papier journal et de l'argent, pour leur campagne électorale. On a dit au Sénat que les protestations n'ayant rien donné, le projet à l'étude sera beaucoup plus efficace. Il est rare qu'on vote des crédits sans spécification, mais ce n'est pas un précédent au Congrès. C'est ainsi qu'on a financé durant la guerre le projet secret de la bombe atomique.

Politique militaire réaliste du Canada

La qualité de notre armée invitera tout agresseur éventuel à réfléchir avant de nous attaquer, affirme l'hon. Brooke Claxton aux Communes.

par Georges Langlois

Ottawa, 25. — Personne ne veut la guerre, c'est entendu. Personne ne la voulait après 1918. On tomba alors dans la dangereuse illusion qu'elle ne montrerait plus sa face hideuse, et l'on encouragea l'agression en agissant aveuglément comme s'il ne devait jamais plus y avoir de conflit armé. Et ce fut 1939 . . .

Cette illusion est aujourd'hui dissipée. Personne ne croit les hommes définitivement guéris de la manie d'avoir recours aux armes pour régler leurs différends. La possibilité de la guerre reste trop constamment présente à tous les esprits pour que les pays puissent agir comme si elle ne devait plus se produire.

Malgré son côté inquiétant, ce réalisme est peut-être plus salutaire que les illusions engendrées par l'idéalisme de Versailles. Il a remis à la mode le vieil adage romain que, pour avoir la paix, il faut se préparer à la guerre, en ce sens qu'il faut mieux rester forts et bien préparés à toute éventualité pour éloigner des agresseurs possibles la tentation de s'engager dans un conflit armé.

Que fait le Canada dans cette périlleuse situation mondiale? Verse-t-il dans l'illusion qui l'apprêterait à se faire manger sans défense en cas d'agression? Ou suit-il une politique réaliste qui, compte tenu de nos ressources et des appuis qui lui sont assurés, inviterait un agresseur à réfléchir avant de l'attaquer?

L'hon. Brooke Claxton, ministre de la défense nationale, a fait hier, aux Communes, un tableau de notre situation militaire. Son exposé démontre que le Canada s'est rangé avec les réalistes et suit une politique militaire aussi bien adaptée que possible aux conditions particulières à notre pays, c'est-à-dire basée sur les caractéristiques de la population canadienne aussi bien que sur son nombre.

Une armée compétente

Cette politique consiste d'abord à recruter une armée où la qualité des hommes, de leur instruction et de leur armement, suppléera à la quantité limitée de troupes qu'un pays comme le nôtre peut lever en temps de paix. Elle consiste ensuite à former une armée de métier d'un haut degré de compétence et d'efficacité, capable d'instruire et d'encadrer une réserve elle-même bien préparée à jouer son rôle. Elle consiste enfin à constituer cette réserve tant avec les générations nouvelles qu'à même le potentiel du million d'hommes aguerris durant le dernier conflit.

A plusieurs reprises depuis la fin de la guerre, le ministre de la défense avait exposé les grandes lignes des plans et des projets d'organisation de nos forces militaires sur leur nouveau pied de paix. Il a défini hier, le caractère qu'on en-

A SUIVRE SUR LA PAGE 21

Associations interdites

Prague, 25. (AFP) — Plusieurs associations ont été interdites par les autorités préfecturales, notamment celle des "amis résistants franco-britanniques" à Prague et le "Club des amis volontaires israélites," une association spirite et une d'éleveurs de chiens écossais.

Écoles catholiques fermées par le gouvernement tchèque

Prague, 25. — AFP — On a précisé de bonne source, que le lycée de jeunes filles des Soeurs de Notre-Dame à Ceske Budejovice, en Bohême, et les écoles primaires supérieures confessionnelles de Pilsen ont été fermés par les autorités.

D'autres écoles catholiques en Bohême demeureront ouvertes jusqu'à la fin de l'année scolaire. Le vote de la loi pour l'étatisation de l'enseignement, qui interviendra probablement avant ou après Pâques, supprimera définitivement les établissements religieux d'enseignement.

Dans les milieux catholiques, on ajoute que les Ursulines du couvent de Jesenik (Grafenberg), près de Fryvaldov, en Silésie, ont dû quitter le couvent par ordre des autorités locales, dans les 24 heures, et que les soeurs de nationalité étrangère, la majeure partie françaises et anglaises, ont dû quitter le territoire de Tchécoslovaquie. Ce sont ces mêmes soeurs, une quarantaine environ, dont on a dernièrement signalé l'arrivée dans les zones d'occupation française en Autriche.

SOMMAIRE

	PAGE
Ann. classées 34, 35, 36, 37,	38
Coin des enfants	43
Courrier de Colette	24
Editorial	8
Feuilleton	25
Finance	30
Immeuble	34
La Vie Syndicale	16
Le bridge	22
Mots croisés	43
Radio	40
Session fédérale	20, 21
Session provinciale	6
Spectacles	14, 15, 16
Sport	26
Vie Féminine	4
Vie Sociale	5

Confiez à Morgan vos emplettes de Pâques



au

Centre des Jeunes

troisième étage

FERMÉ
VENDREDI SAINT
TOUTE LA JOURNÉE

OUVERT
SAMEDI SAINT
9.30 a.m. à 5.30 p.m.



Comme étrennes... ensembles pour enfants

Illustré :

(a) **Paletot Reefer**... pour garçonnets ou fillettes... En fine laine bleu marine... Confection soignée... Pour 5, 6 et 6x ans. 17.50

(b) **Jupe de style**... Jupe plissée en tissu alpin de tons pastels rose pâle, bleu, gris, jaune. Pour 3 à 6x ans. 2.50

Chandail de laine importée d'Ecosse en bleu, blanc, rose pâle, jaune... Pour 2, 4 et 6 ans. $5.

(c) **Costume de laine** pour tout petits... Importation écossaise... Coquet chandail, culotte boutonnant. Fine laine pure et veloutée. Bleu poudre/blanc, turquoise/blanc, gris/jaune, brun/beige, vert foncé/vert pâle, jaune/turquoise. Pour 1, 2 et 3 ans. $6.



Réservez-leur comme surprise... Manteaux et costumes pour fillettes

(a) **Joli manteau pour adolescentes**... Modèle de forme croisée avec jupe évasée et large collet matelot... Aqua, gris, poudre... Pour 12 à 16 ans. $35.

(b) **Une exclusivité Morgan**... Costume à veston ample de forme croisée, large jupe ondulante, quatre poches... En tweed aqua, farine d'avoine, poudre ou en laine unicolore cerise, vert, poudre... Pour 12 à 16 ans. 27.50

(c) **Manteau de style anglais** pour fillettes... En fine laine à quadrillés berger... Coupe et confection irréprochables... Brun/blanc, noir/blanc... Pour 7 à 11 ans. 17.50

(d) **Costume pour soeurette**... exclusivité Morgan... veston ample de forme croisée, à bretelles... En laine unie ou deux tons. En vert, cerise ou bleu. Pour 7 à 12 ans. 22.50

Bien chaussés à Pâques... et tout l'été

Finie la saison des couvre-chaussures... c'est le temps de procurer aux jeunes les souliers que requièrent leurs activités en plein air... Les fameux Anatomics Morgan sont scientifiquement dessinés et fabriqués en vue d'assurer le summum de confort et de bien-être des pieds en croissance... Collection fort étendue... allant des confortables et résistantes chaussures jusqu'aux jolis souliers de toilette en cuir verni et à lanière... Les Anatomics Morgan sont pour les petits un gage de parfait confort.

Chaussures brunes...

Pointures 5 à 8 5.50 Pointures 8½ à 12 6.50

Oxford... Noir, brun, blanc.

Pointures 8½ à 12 6.50 Pointures 12½ à 3 7.50

Soulier à lanière... En veau brun ou cuir verni noir...

Pointures 8½ à 12 6.50 Pointures 12½ à 3 7.50

Nouveaux complets de Pâques

Habit d'étudiant... Modèle lounge si en faveur... Confection soignée... étoffe de bonne durée: flanelle, worsted uni ou fantaisie, fin tweed, serge... Tailles 33 à 38. $40.

Veston et 2 pantalons... pour garçons de 11 à 16 ans... Modèle lounge de forme droite ou croisée... Gris, bleu, brun... Tailles 29 à 34. $25.

Complets pour garçonnets... veston, breeches, culotte... en tweed, serge, cheviote d'excellente qualité... Confection en tout point conforme aux spécifications Morgan... Doublure garantie... poches résistantes... Marine, gris, brun, gris-bleu... Tailles 24 à 28. $20.

HENRY MORGAN & CO. LIMITED

Ceux qui préfèrent la qualité l'obtiennent toujours chez Morgan — PL. 6261

« LA "PRESSE" EST LA MINE D'OR DES ANNONCEURS

LA PRESSE

LE PLUS GRAND QUOTIDIEN FRANÇAIS D'AMERIQUE

PAGE 3

LE JOURNAL DE FAMILLE QUI RENSEIGNE SUR TOUT

MONTREAL, JEUDI 25 MARS 1948

Royal Fournier perd son avocat

Fournier avait prétendu avoir été soumis au supplice du feu par deux agents de police — Me Bériault n'en croyant plus rien, se retire.

Me Jean-Marie Bériault qui, ces jours derniers, avait envoyé une lettre à la ville de Montréal et au directeur de police Langlois, pour les aviser qu'il instituerait une action en dommages de $5,000 contre la ville, à la demande d'un client, Royal Fournier, lequel prétendait avoir été soumis au supplice du feu pendant que deux détectives l'interrogeaient pour lui arracher des aveux, a affirmé, ce matin, dans une déclaration écrite, qu'il se retire immédiatement du dossier, "ne voulant pas prêter mon nom, ni continuer mes services pour une pareille invention". Et Me Bériault d'ajouter:



Royal Fournier

"Dans les circonstances et avec toutes les informations que j'ai obtenues, il est de mon devoir de dire:

a)—que j'ai agi de bonne foi sur les instructions du client Fournier et d'après sa déclaration assermentée;

b)—qu'après une enquête minutieuse, je ne puis croire la déclaration assermentée par lui;

c)—que je suis certain que les officiers de police concernés ne se sont jamais rendus coupables du délit reproché et des blessures de Fournier".

Deux jours après que la nouvelle eut paru dans les journaux touchant les avancés de Fournier, les détectives de la sûreté municipale avaient affirmé "qu'il se pouvait fort bien que Fournier se fût lui-même infligé les brûlures, au nombre de 18, aux bras, aux jambes et à la poitrine".

Déclaration de Me Bériault

Voici le texte intégral de la déclaration de Me Jean-Marie Bériault:

"Le 5 mars dernier, un certain Royal Fournier sollicitait mes services d'avocat. Il était alors détenu aux cellules de la Sûreté provinciale. Le dit détenu me représenta alors que lors de sa détention par la Sûreté municipale, les 1, 2, 3 et 4 mars, deux détectives de l'escouade des vols à main armée l'auraient brûlé à 18 endroits sur les bras, les jambes et la poitrine, dans le but de lui arracher des aveux. Il me montra alors lesdites brûlures et me demanda de procéder contre la ville de Montréal, par voie d'action en dommages au montant de $5,000 et aussi de faire rapport au directeur de la police.

"Fournier fut libéré de la sûreté provinciale, le 8 mars. A sa sortie, il fit photographier ses brûlures et conformément à la charte de la ville de Montréal, avis de la réclamation fut signifié par huissier de la Cour supérieure au service des réclamations, dans les délais requis.

"Il s'agissait évidemment d'une affaire très grave, faisant planer un doute dans le public sur l'attitude et les méthodes de la sûreté municipale avec les détenus. Dans une telle circonstance, il m'appartenait en conscience de ne négliger aucun effort pour connaître la vérité et toute la vérité.

Renseignements confirmés par deux médecins légistes

"Me basant sur la déclaration assermentée de Fournier et sur les photographies soumises, j'ai décidé de faire une enquête de tous les faits présentés. J'ai pu ainsi recueillir des renseignements précieux et un examen de Fournier par les Drs Rosario Fontaine et Jean-Marie Roussel, médecins légistes, a confirmé ces renseignements. Ayant obtenu toutes ces précisions, il serait absolument injuste pour les policiers concernés que le public croit que des méthodes aussi barbares ont été employées par eux. Je connais personnellement le tort que des accusations non fondées peuvent causer, si on ne se donne pas la peine de connaître tous les détails.

"Dans les circonstances et avec toutes les informations que j'ai obtenues, il est de mon devoir de déclarer:

a)—Que j'ai agi de bonne foi sur les instructions du client Fournier et d'après sa déclaration assermentée;

b)—Qu'après une enquête minutieuse, je ne puis croire la déclaration assermentée faite par lui;

c)—Que je suis certain que les officiers concernés ne se sont jamais rendus coupables, du délit reproché et des blessures de Fournier;

d)—Que dans toute cette affaire, j'ai agi comme procureur de Fournier, mais je me retire immédiatement du dossier, ne voulant pas prêter mon nom, ni continuer mes services pour une pareille invention".

Jean-Marie BERIAULT.

H.M.C.S. Magnificent à Halifax le 1er juin

Ottawa, 25. (P.C.) — Le porte-avions H.M.C.S. Magnificent, sera mis officiellement en service le 7 avril prochain, alors que le commodore H.-G. DeWolf hissera son drapeau au mât du navire.

Le "Magnificent" sera alors soumis aux essais définitifs dans la mer d'Irlande, à partir du 15 avril, après quoi il fera escale à Portsmouth, afin d'y prendre son équipage composé des membres de l'équipage du porte-avions "Warrior".

Le "Magnificent" doit quitter ensuite Belfast le 25 mai; il est attendu à Halifax le premier juin prochain.

Une vieille femme chassée par l'inondation



Un photographe a composé une scène d'exil avec un incident de l'inondation à BINGHAMPTON, Etat de New-York. Mme Nellie Adams, âgée de 72 ans, chaussée de grandes bottes, est obligée d'abandonner sa maison qu'on voit au fond entourée par les eaux de la rivière SUSQUEHANNA.

Octroi aux victimes de l'inondation

Le premier ministre le promet à une délégation de Bromptonville.

Québec, 25. (D.N.C.)—Le gouvernement de la province de Québec va faire sa part pour aider les victimes de la tragique inondation de Bromptonville. Le premier ministre de la province, l'hon. Maurice Duplessis a promis hier à une délégation de cette municipalité qu'il leur ferait parvenir bientôt un octroi substantiel. M. Duplessis n'a pas mentionné de chiffre mais il a assuré les délégués et M. Albert Goudreau, député de Richmond, qu'il se rendait parfaitement compte du sort des sinistrés.

La délégation, venue spécialement de Bromptonville pour rencontrer les autorités provinciales, se composait de Mgr Ira Bourassa, curé de la paroisse, du notaire J.-A. Ouellette, secrétaire-trésorier de la municipalité, et de M. Grégoire, marchand. Elle fut présentée au chef du gouvernement par M. Goudreau, qui lui expliqua la situation.

M. Goudreau s'est de plus adressé au ministre des travaux publics, l'hon. Roméo Lorrain, afin d'obtenir un octroi spécial pour la réfection de l'aqueduc de Bromptonville, considérablement endommagé par les glaces.

M. Lorrain s'est montré sympathique à la demande qu'on lui faisait et il a promis de faire l'impossible pour secourir les citoyens de Bromptonville. Il a demandé qu'on lui présente un rapport détaillé sur les dommages causés à la propriété municipale.

Sherbrooke offre son service de protection

Sherbrooke, 25. (D.N.C.) — En marge de l'offre faite par le conseil municipal de Sherbrooke, le chef de police Edouard Moreau, de Sherbrooke, a déclaré qu'il se tient à la disposition du maire J.-P. Mullins, de Bromptonville. "Dès que celui-ci manifestera le désir d'avoir les

A SUIVRE SUR LA PAGE 41

Le phare s'effondrera sur l'Ile-aux-Sables

Ile-aux-Sables, N.-E., 25. (P.C.)—Le mouvement des sables est en train de désagréger les fondations du phare de l'extrémité ouest de l'île qu'on appelle depuis toujours "le cimetière de l'Atlantique".

Le ministère des transports a dépêché 2 ingénieurs dans l'île, à 90 milles au large de la Nouvelle-Ecosse, et qui s'étend sur une longueur de 21 milles, n'ayant qu'un mille dans sa plus grande largeur.

Le phare actuel a été construit il y a 50 ans. Mais on s'aperçoit que l'île entière bouge d'une façon inexplicable dans l'océan et que le phare ne pourra soutenir le coup et s'effrondrera d'ici 3 ans.

Parmi les quelque 225 naufrages connus depuis les 2 derniers siècles, il y a certaines épaves dans l'île, qui semblent changer de place, tant les sables bougent autour d'elles.

CONVOCATION

Institut démocratique canadien: ce soir, à 8 h. 30, en l'hôtel Windsor, conférence par M. Percy Philip; sujet, "quelques réflexions sur la liberté personnelle."

Chants religieux plus populaires que Boogie Woogie

Chicago, 25, (BUP)—Si surprenant que cela puisse paraître à première vue, les chants religieux sont les plus popuairles auprès de la majorité des Américains que tous les autres genres de musique. Le Boogie Woogie par contre est le moins populaire. C'est ce qu'a révélé une enquête faite par des spécialistes de l'opinion populaire au profit de l'American Music Conference, une association qui rayonne dans tous les domaines du commerce musical.

Les chants religieux sont donc les plus populaires, suivis par la musique de danse en second, puis par les mélodies anciennes et les airs de folklore en troisième. L'opérette arrive en quatrième place et la musique de cowboy en cinquième. La sixième place est prise par la musique classique, tandis que le Boogie Woogie est en dernière place.

Randonnée périlleuse

Un bloc de glace se détache sous les pieds de deux garçons, sur le fleuve.

Deux jeunes Montréalais trop aventureux ont failli perdre la vie, tard hier après-midi, au cours d'une randonnée sur le fleuve S.-Laurent.

Roland Bourdeau, 17 ans, et Gérard Duceppe, 12 ans, partirent du pied de la rue Dézery et, croyant la glace suffisamment solide, voulurent se rendre à Longueuil, dans l'espoir de voir les brise-glace à l'oeuvre. Au point d'atteindre leur but, ils s'effrayèrent et se prirent à courir.

Sous le martellement des pas, un bloc de glace se détacha et bientôt les jeunes aventuriers se trouvèrent emportés à la dérive au fil du courant. Cependant, ils parvinrent à atteindre un massif de glace d'une plus grande surface et rejoignirent enfin la partie solide.

C'est M. Napoléon Senécal, marchand de glace, dont les bureaux sont situés dans un immeuble, sur le bord du fleuve, au pied de la rue Dézery, qui donna l'alerte à la police.

Le fleuve à cet endroit est large d'un mille et quart.

Le sgt L. Quintal fut mandé sur les lieux par le sgt Jos Pelletier, chef du bureau préventif de la délinquence.

Des policiers du port s'étaient portés à la rencontre des deux jeunes gens du côté de la rive sud, mais, voyant que ces derniers rebroussaient chemin, il leur fut impossible de les atteindre.

C'est le sgt Quintal, accompagné de deux femmes policières, qui les reçut au pied de la rue Dézery. Les jeunes gens en furent quittes pour la peur et une très sévère réprimande de la part des policiers et des parents.

Le sgt-détective Jos Pelletier a souligné le fait qu'il est très dangereux, à ce temps-ci de l'année, de s'aventurer sur la glace, qui est très mince à certains endroits.

"Que les parents voient à ce que leurs enfants ne s'aventurent plus sur le fleuve, dit le sgt Pelletier, de cette façon, ils pourront éviter de tragiques accidents."

Matériel accru

—Afin de hâter le chargement et le déchargement des navires, les autorités du port de Londres ont commandé 30 nouvelles grues électriques de trois tonnes.

Le congé de Pâques

Dans bien des cas, il commence ce soir et prendra fin mardi matin.

Les jours saints et le lundi de Pâques donnent lieu à un congé plus ou moins prolongé à l'hôtel de ville, aux tribunaux, dans les écoles et dans d'autres services publics.

Voici quelques précisions:

L'hôtel de ville fermé

L'hôtel de ville de Montréal sera fermé demain samedi et lundi. Les affaires reprendront comme à l'ordinaire mardi matin, à 8 h. 45.

Gouvernement provincial

Les bureaux du gouvernement provincial à Montréal seront fermés toute la journée de demain et le lundi de Pâques. Au moment de mettre sous presse, il n'était pas encore définitif si les bureaux seraient ouverts ou fermés samedi matin.

A l'hôtel des postes

Le Vendredi Saint, le couloir du bureau principal et celui de la succursale postale Place-d'Armes seront ouverts entre 8 h. a.m. et 6 h. p.m., afin de permettre aux locataires de visiter leurs casses postales. Cependant, les guichets seront fermés à 10 h. a.m.; le service de distribution pas messagerie et le service aérien fonctionneront comme un jour ordinaire. Il n'y aura pas de dtsirbution à domicile ce jour-là.

Les dépêches seront reçues et expédiées comme à l'ordinaire.

Toutes les succursales postales fermeront leurs portes à 10 h. a.m.

Tribunaux civils

Les tribunaux civils fonctionnent au ralenti depus le début de la présente semaine. Les juges ont siégé comme à l'ordinaire mais la foule des avocats et des plaideurs s'est faite moins nombreuse au bureau du protonotaire.

Aujourd'hui, les tribunaux civils siègent somme d'habitude. Ils seront fermés demain, vendredi Saint, pour rouvrir samedi matin. Lundi, le palais de justice sera fermé toute la journée.

En correctionnelle

Les tribunaux de la correctionnelle ont fermé à midi, aujourd'hui, et ils n'ouvriront qu'r samedi matin, pour les comparutions seulement, et ne rouvriront que mardi prochain.

A SUIVRE SUR LA PAGE 41

La Cour condamne une mère qui avait brûlé son enfant

Le juge Conrad-L. Pelletier a sévèrement réprouvé, hier après-midi, l'acte commis par une mère de famille qui avait brûlé les doigts de son enfant sur le poêle, en guise de correction. L'inculpée, Mme Marie Pauzé, 8235, rue Lajeunesse, a été déclarée coupable de voies de fait sur la personne de sa fillette Micheline, âgée de 5 ans, et condamnée à fournir un cautionnement pour garantir qu'elle gardera la paix à l'avenir.

La preuve au procès démontra que l'inculpée avait brûlé son enfant assez gravement en lui plaçant deux doigts de la main sur un poêle qui chauffait. La mère plaida qu'elle avait dû recourir à cette mesure de discipline extrême pour corriger la fillette.

Me Maurice Cousineau, C.R., qui occupait pour la Couronne, admit toutefois qu'il existait des circonstances atténuantes, dans cette affaire, car un détective appelé à témoigner affirma que la prévenue subissait une attaque d'hystérie, au moment où elle commit cet acte.

En prononçant la sentence, le juge Pelleter fit cependant remarquer à l'inculpée que "ce n'était pas là une façon d'élever les enfants".

Décès d'un journaliste bien connu

M. Jos. LaVergne a succombé à une très brève maladie, à l'âge de 45 ans.

Le monde journalistique de la métropole et de la province vient d'être lourdement éprouvé par la perte d'un de ses membres les mieux connus et les plus estimés, M. Jos. LaVergne, chroniqueur politique à l "Patrie". Attaché à ce journal depuis 14 ans, M. LaVergne était correspondant parlementaire à l'Assemblée législative de Québec depuis plus de 12 ans. Homme d'une activité débordante, il voyageait régulièrement entre Montréal et Québec, lorsque la session provinciale l'obligeait à passer la majeune partie de son temps dans la vieille capitale, de sorte qu'il pouvait suivredeprès l'activité politique du district de Montréal aussi bien que celle de Québec.

M. LaVergne était tombé subitement malade, hier, à Québec, et il avait été transporté d'urgence à Montréal, pour être hospitalisé à



M. Jos. LaVergne

S.-Luc dès son arrivée, hier soir. Il s'éteignait ce matin à cette institution, à 7 h. 45, emporté par une crise cardiaque.

M. LaVergne était indisposé depuis samedi, mais on ne croyait pas son état si alarmant. Hier après-midi, son état a saudainement empiré et on a dû le transporter d'urgence à l'hôpital S.-Luc, où les médecins tentèrent vainement de lui conserver la vie.

Avocat à l'âge de 23 ans

Le défunt était né le 16 août 1902, à S.-Paul de Montmagny, du mariage d'Auguste LaVergne et de Célestine Delagrave. Après des études classiques aux collèges de L'Assomption et de Lévis, M. LaVergne était entré à l'université Laval, de Québec, pour y poursuivre des études de droit. Il avait été admis au barreau à l'âge de 23 ans. Pendant plusieurs années, il avait pratiqué le droit en société avec son cousin, feu Armand LaVergne, ancien député de Montmagny aux Communes et ancien président de la Chambre.

Après quelques années de pratique du droit, M. LaVergne s'était décidé à entrer dans le journalisme et c'est à la "Patrie" qu'il avait débuté dans cette nouvelle carrière, où il devait vite se faire remarquer par son talent et sa grande facilité.

Après deux années à la rédaction de nouvelles judiciaires, on lui avait confié la chronique politique, poste qu'il occupait encore au moment de son décès prématuré.

Outre son épouse, née Morency (Madeleine), le défunt laisse dans le deuil trois fils, Claude, aussi journaliste à la "Patrie"; Jacques et Louis. Son père et sa mère lui survivent également.

La dépouille mortelle sera exposée en chapelle ardente au numéro 302, rue Ste-Catherine est. La date et l'heure des funérailles seront annoncées plus tard.

Savoir respecter les lois de Dieu

New-York, 25. (P.A.) — Un juge de Brooklyn a décidé hier qu'un propriétaire ne peut pas forcer ses locataires à payer un loyer plus élevé après la naissance d'un enfant parce qu'une telle pratique pourrait conduire à la limitation des berceaux.

Après avoir débouté l'action intentée par une compagnie immobilière le juge Charles Breitbart a révélé les faits suivants:

William Sperling occupait un appartement de $42.75 par mois en compagnie de son épouse, de leur fils âgé de quatre ans et de la mère de Mme Sperling. Une fille vint à naître et le propriétaire réclama un loyer supplémentaire de $6 par mois par suite de la venue de l'enfant. Le juge décida qu'un enfant à cet âge dépend de ses parents pour sa vie et son existence et qu'un jugement favorable au propriétaire pourrait restreindre la procréation, contrairement aux lois de Dieu et de la nature.

Poursuite autorisée contre la Consolidated Paper Corp.

Grand'Mère, 25. — (D.N.C.) — Le procureur général, l'hon. M. Maurice Duplessis, a autorisé une poursuite contre la Consolidated Paper Corporation Ltd., (division des Laurentides), qui se serait rendue coupable, selon une plainte portée par le sergent Jean-J. Gauthier, de la Sûreté provinciale, d'avoir enfreint la loi du dimanche, en faisant travailler ses ouvriers le 7 mars 1948, qui était un dimanche.

Défense surprise

Séance de la commission sur les agissements du chef MacDonald.

Des 20 citoyens de Saint-Lambert qui ont signé la pétition responsable de l'enquête qui se tient présentement sur les agissements du chef de la police de cette municipalité, M. J.-R. MacDonald, au moins 11 ignoraient si les allégations contenues dans ce document étaient fondées sur autre chose que des rumeurs. Et pas un d'entre eux ne pourrait témoigner à l'enquête instituée par le conseil municipal de Saint-Lambert à la suite de la réception de la pétition.

Les neuf autres signataires étaient absents hier soir, à la troisième réunion de la commission d'enquête présidée par M. C.-A. Comeau, maire de S.-Lambert. Me John Crankshaw, C.R., procureur du chef MacDonald, a tout de même réussi à faire établir l'ignorance collective de la majorité des pétitionnaires au sujet des accusations qu'ils ont endossées en apposant leur signature au bas du document qui a provoqué l'enquête.

C'est un point sur lequel Me Crankshaw a paru vouloir insister, quelques minutes avant l'ajournement de la séance d'hier soir, peu après 11 h. L'enquête se poursuivra mercredi prochain, le 31 du courant, et elle réservera sans doute beaucoup d'autres surprises.

Me Ernest Simard, avocat des pétitionnaires, avait déclaré sa preuve terminée vers 10 h. 30. On sait que trois des cinq allégations de mauvaise conduite logées contre M. MacDonald avaient été abandonnées. La première partie de la séance d'hier a donc porté sur l'audition de témoignages se rapportant aux deux autres motifs d'accusation, à savoir: 1—que le chef MacDonald ait perçu au nom de la ville de Saint-Lambert certaines sommes d'argent dont il aurait négligé de rendre compte à la municipalité; 2—que le même personnage ait perçu certains montants sous forme d'amendes de personnes qui n'ont pas été traduites devant un tribunal de justice quelconque.

Me John Crankshaw

Vendredi dernier, le procureur du chef MacDonald a admis au nom de son client l'existence d'un "fonds de la police" dont celui-ci a dirigé pendant un certain temps le fonctionnement. Selon les témoi-

A SUIVRE SUR LA PAGE 41

PRESCRIPTIONS
CINQ CHIMISTES A VOTRE DISPOSITION
LIVRAISON RAPIDE JOUR ET NUIT
PHARMACIE MONTREAL
LA PLUS GRANDE PHARMACIE DE DETAIL AU MONDE
CHAS. DUQUETTE, propriétaire, pharmacien
Ouverte jour et nuit HA. 7251

SOYEZ EN GARDE!
Faites vérifier la DIRECTION de votre automobile immédiatement sur notre
MACHINE DE PRECISION "BEAN" "WHEEL ALIGNER"
INSPECTION EN 25 MINUTES
MECANIQUE — DEBOSSAGE — PEINTURE
LUBRIFICATION, etc.
Des Chatelets AUTOS LTEE
DEPOSITAIRES: CHEVROLET — OLDSMOBILE
4590 rue SAINT-DENIS BE. 3096*

TROPHÉES POUR QUILLES
et tous les autres sports
ESCOMPTE SPECIAL AUX CLUBS
Ecrivez ou téléphonez pour catalogue
Daoust et Fils Ltée
2 MAGASINS Tél.: FR. 3149
348 et 3699 est, rue Ste-Catherine

CARRIÈRE & SENÉCAL
EMILE CARRIERE O.O.D.
ADRIEN SENECAL O.O.D.
OPTOMÉTRISTES
à l'Hôtel-Dieu
277 est, rue Ste-Catherine — LA. 2211 *

Pain, Gâteaux, Biscuits
HARRISON BROTHERS
Les boulangers POM
POM HALL MONTREAL

Saveur Délicieuse!
CAFÉ "SALADA"
SCELLÉ À VIDE — TOUJOURS FRAIS

du Bois
PATISSERIE FRANÇAISE DE DISTINCTION
POUR BIEN FETER PAQUES
procurez-vous un de nos délicieux gâteaux
CHOCOLATS SURFINS A LA LIVRE
Superbe choix d'OEUFS de PAQUES et une grande variété de sujets en chocolat.
Depuis de nombreuses années, notre pâtisserie est reconnue comme la meilleure spécialiste dans la confection des gâteaux de fantaisie.
BRIOCHES "HOT CROSS"
4887 OUEST, RUE SHERBROOKE — TEL. DE. 4104

BEURRE·OEUFS·PROVISIONS
TOUSIGNANT FRÈRES LIMITÉE
OEUFS A GROS CR. 2135
3475 rue ONTARIO EST
2929 rue MASSON
6920 rue ST-HUBERT
7312 rue ST-HUBERT
5195 rue ST-LAURENT
2034 rue MONT-ROYAL EST
1127 rue MONT-ROYAL EST
1374 rue ONTARIO EST
2309 rue ONTARIO EST
1584 rue STE-CATHERINE EST
4835 rue WELLINGTON
FERME LE SOIR A 6 HRS. — LE VENDREDI A 7 HRS. — Prix sujets à changement.

AIDEZ-VOUS
LA VILLE VOUS AIDERA
La ville vous rend déjà de nombreux services. Elle vous les rendra mieux AVEC VOTRE CONCOURS.
Collaborez. Aidez-nous à vous aider.
LES TRAVAUX PUBLICS A VOTRE SERVICE

Charbonneau
LINGERIE
Pour cadeau de Pâques
BAS
NYLON
DE PREMIERE QUALITE
42" et 45" fin.
Aussi très beau choix de BAS sans couture.
Nouvelles teintes du printemps.
Pointures: 8½ à 10½.
1.40 1.50
1.65 1.75
Voyez notre annonce en page 5
Il y a un magasin Charbonneau près de chez vous
COMMANDES TELEPHONIQUES REMPLIES AVEC SOIN DO. 4694*
OU ECRIVEZ A 6641, rue ST-HUBERT

"Frivolité" des chapeaux anglais

Ils sont tous, plus ou moins des réminiscences du passé.

Londres, (P.C.) — Les chapeaux, en montre dans les grands magasins de Londres, atteignent ce printemps au sommet de la féminité, des gais coloris et de la coquetterie frivole... Comme à Paris, les fleurs, les fruits, les plumes, les rubans et les voiles de toutes sortes se partagent la vedette des garnitures.

La plupart des nouveaux styles se portent droits sur la tête et donnent un effet de frange. Avec les coiffures relevées, ils sont des réminiscences de l'Ecole impressionniste de France : calottes profondes, bords étroits évoquant les barques de Renoir et bonnets à larges bords cannelés et ornés de fleurs, à la Manet.

L'époque victorienne est rappelée par les bonnets étroits dont l'arrière à retroussis se rapproche du "style ministre" ; par les canotiers plats recouverts de tulle ; les bretons, genre soucoupe et les chapeaux unis à la Watteau ; les demi-chapeaux découvrant la nuque; les capelines à bords ondulants. Il y a aussi les gros chapeaux, les roues de charette, les genres matelot, les toques et autres.

Tulle et dentelle

Un style particulièrement en vogue pour la nouvelle saison, est le "Beefeater", version originale de la coiffure portée par les gardes de la tour de Londres. Il est créé en feutre noir et la calotte est drapée d'un voile qui encage la figure et colle au cou par l'appui d'un ruban, puis les bouts décorés de dentelle blanche retombent sur le corsage. Cela constitue un jabot attrayant.

Une petit chapeau coquet, de feutre rose, prend la forme d'un gâteau. Il est couvert de tulle noir et décoré de motifs de perles et un ruban de velours noué sous le menton. Les autres modèles de ce genre sont entièrement recouverts de fleurs.

Le bord d'un grand feutre marine est doublé de paille française jaune. Une capeline de fine paille noire est rehaussée de deux grosses roses rouges.

Des ruches de satin égalent le bord cannelé d'un breton dont la calotte est entourée de fruits et de fleurs. Quelques canotiers sont généreusement parés de fleurs, de rubans et de voile qui très souvent fait une boucle sous le menton.

Une Ontarienne mène la rude vie de trappeur

Brampton, Ont., 25. (P.C.) — Mme Norma Print se lève chaque matin à 5 h. a.m. durant la saison propice à la pose des trappes et elle en tend, à elle seule, près de 110, sur une distance de 50 milles.

Actuellement, c'est la saison du rat musqué et Mme Print considère qu'une récolte d'une douzaine de peaux, valant $2.50 à $2.75 chacune, constitue une bonne journée de travail.

Mais cette journée ne se termine pas avec son retour à la maison, le soir, pour prendre le souper préparé par sa mère. Les bêtes doivent être dépouillées de leurs peaux le soir même.

M. Print ne s'oppose pas au passe-temps de sa femme. Il travaille dans une usine d'avions, près de Malton, et ne s'occupe en aucune façon de la capture des animaux à fourrure.

Heure sainte

Ce soir, 26 mars, Heure-Sainte présidée par le R. P. Lemay, en la chapelle de Marie-Réparatrice. Sermon, prières dialoguées et chants par les fidèles et la communauté. Tous les membres de l'oeuvre sont invités à y assister. Prière de déposer à l'entrée de la chapelle sa carte présence.

—Communiqué

Les pommes nécessaires à la santé

Nombreuses sont les légendes sur les pommes. Les Turques des temps anciens leur attribuaient la même vertu qu'à la fontaine de Jouvence: conserver ou regagner la vigueur de l'adolescence. Une autre vieille coutume affirmait que manger des pommes le matin de Pâques assurait une bonne santé le reste de l'année. Rien d'étonnant qu'avec tant de légendes sur la santé, le dicton anglais, voulant "qu'une pomme par jour éloigne le médecin", se perpétue d'années en années.

Au Canada, Pâques n'a jamais été la saison par excellence des pommes succulentes. Cependant, les entrepôts modernes de réfrigération ont changé la situation à tel point que certaines variétés de pommes sont encore fermes et juteuses à cette époque de l'année. Selon le ministère fédéral de l'Agriculture, il arrive très souvent qu'on ne tienne pas compte des grandes règles touchant la cuisson des pommes et qui sont les suivantes:

1. Faire ressortir la saveur naturelle des pommes; autrement dit, ajouter un peu d'épices ou d'essences.
2. Faire cuire les pommes sans les peler, chaque fois que la chose est possible.
3. Plonger les pommes dans l'eau froide en les pelant pour prévenir la décoloration.
4. Bien couvrir la casserole lorsqu'on fait de la compote aux pommes.
5. Ajouter le sucre après la cuisson pour la compote. Si l'on préfère les pommes coupées en quartiers, faire un sirop dans lequel on fera cuire les fruits.
6. Faire cuire les pommes dans un four modéré, 350° F., pour empêcher les pelures de se fendre.

Gâteau renversé aux pommes et aux épices

3 cuil. à table de beurre
½ tasse de cassonade
3 pomes
¼ tasse de saindoux
3 cuil. à table de sucre
1 oeuf
½ tasse de mélasse
1 tasse de farine à pâtisserie tamisée OU 1 tasse moins 2 cuillerées à table de farine à toutes fins tamisée
1 cuillerée à thé de poudre à pâte
½ cuil à thé de bicarbonate de soude
½ cuil. à thé de sel
1 cuil. à thé de gingembre
½ cuil. à thé de cannelle
½ tasse d'eau bouillante

Faites fondre le beurre dans un plat qui va au four. Ajoutez la cassonade et faites cuire ensemble pendant 2 ou 3 minutes. Pelez les pommes, enlevez le coeur et tranchez-les. Disposez les tranches de pommes dans le mélange au beurre et au sucre. Mettez en crème le saindoux et le sucre. Ajoutez l'oeuf bien battu et la mélasse.

Battez bien. Tamisez les ingrédients secs et ajoutez au mélange. En dernier lieu, ajoutez l'eau bouillante, mêlez rapidement. Versez sur les pommes dans le plat qui va au four et faites cuire dans un four modéré, 350oF, environ 40 minutes. Six portions.

Tarte aux pommes avec meringue

Abaisse de pâte pour une tarte
2 grosses pommes, tranchées
2 jaunes d'oeufs
1 tasse de lait
2 blancs d'oeufs
3 cuil. à table de sucre

Foncez une assiette à tarte de 9 pouces avec une abaisse. Pelez les pommes, enlevez le coeur, tranchez-les et disposez dans l'abaisse. Battez les jaunes d'oeufs, ajoutez le sucre et le lait. Versez ce dernier mélange sur les pommes. Faites cuire dans un four chaud, 450oF, pendant 10 minutes, puis réduisez la température à 325oF, et faites cuire encore 30 minutes. Garnissez avec la meringue faite de 2 blancs d'oeufs et de 3 cuillerées à table de sucre. Remettez au four modérément lent, 325oF, pour dorer la meringue. Cette recette est suffisante pour une tarte de 9 pouces.



L'allure grande dame a définitivement supplanté la collégienne, et cette coquette robe de crêpe beige, soulignée aux épaules de bandes horizontales marine, accentue cette tendance de la mode 1948. Des godets donnent de l'ampleur à la jupe.

Naissance prématurée de quintuplets aux E.-U.

Louisville, Ky., 25. (P.A.) — Des quintuplets, trois filles et deux garçons, sont nés hier à Mme Roman-V. Gadlage, dans un hôpital local. Les filles étaient mort-nées et les garçons ont vécu à peu près vingt minutes dans un incubateur.

Le Dr A.-J. Pauli a délivré les bébés et il a déclaré que Mme Gadlage, qui est âgée de 31 ans, n'en était qu'à son cinquième mois de grossesse. "S'ils avaient été à terme, a-t-il ajouté, nous pourrions probablement vous montrer aujourd'hui cinq bébés vivants. Les enfants pesaient de 15 onces à 8 livres et demie. Le couple a déjà une fille de 20 mois, Kathleen".

Le Dr Pauli, qui avait examiné Mme Gadlage il y a deux semaines, l'avait prévenue de s'attendre à des triplets. "Elle était très fière, dit-il, et elle avait déjà choisi des prénoms pour les trois enfants. Mais nous n'attendions certainement pas des quintuplets".

L'unique naissance de quintuplets déjà enregistrée au Kentucky remonte au 11 février 1914, alors que le Dr J.-F. Furnish, de Fern Creek, mettait au monde les cinq bébés de Mme Gaither Druery, de Taylorsville. Deux des quintuplets ont survécu.

Facteur d'instabilité chez le jeune écolier

Winnipeg, 25, (P.C.) — Les illustrations comiques, les programmes radiophoniques à sensation et le cinéma ne sont pas la cause première de l'instabilité des enfants bien qu'ils puissent en être des facteurs, selon un psychologue.

Mlle Grace Dolmage, spécialiste de la Clinique d'orientation des jeunes de Winnipeg, a exprimé l'opinion, dans une entrevue, qu'il doit nécessairement y avoir quelqu'autres raisons à part l'effet possible des facteurs mentionnés, qui mettent les jeunes vis-à-vis de problèmes qui les bouleversent.

"Si un enfant est irrésolu ou indécis, on peut généralement retracer quelque part une histoire où un personnage peut avoir joué une part dans l'instabilité", dit-elle.

Afin de garder les enfants contre tout effet possible de telles influences, Mlle Dolmage suggère un triple antidote: une atmosphère familiale favorable, des récréations convenables et une habile orientation au cours de la période scolaire. La récréation est "probablement la plus importante des trois", dit-elle, insistant que cela ne signifiait pas la simple participation aux exercices athlétiques, mais aussi l'intérêt à des réunions de groupes sociaux ou autres.

Preuve de l'excellence du travail à l'Association canadienne des consommateurs

Le comité provincial de l'Association canadienne des Consommateurs prie les personnes qui ont fait une demande d'admission dans l'association de prendre note que le retard apporté à l'envoi des reçus d'abonnement est dû à l'épuisement temporaire des formules françaises. Les adhésions ayant dépassé le chiffre prévu, des formules ont dû être réimprimées de nouveau.

Plusieurs des mesures préconisées par l'Association au cours des derniers mois ont été adoptées, ainsi celle du plafonnement du beurre, produit de première nécessité, qu'en vertu de sa rareté nous payerions probablement un dollar et plus; l'enquête sur l'augmentation des prix du pain et du lait dont les résultats ont été soumis pour étude aux autorités gouvernementales. L'association a fait et fait encore d'excellent travail, aussi rien d'étonnant à ce que l'enrégistrement dépasse les prévisions.

On peut s'abonner en faisant parvenir sa cotisation de 50 sous au bureau chef de l'association à Ottawa, "Boîte 500", ou en l'adressant à la présidente provinciale, Mme Tancrède Jodoin, 969 Cherrier.

Le droit de vote accordé aux femmes de Belgique

Bruxelles, 25. (AFP) — Par 151 voix contre 3, le Sénat belge a adopté le projet de loi, déjà voté, par la Chambre, accordant le droit de vote aux femmes, pour les élections législatives.

Au profit des oeuvres

La division de la Côte-des-Neiges de la Catholic Women's League du Canada, donnera une partie de cartes au profit de ses oeuvres, le mercredi 31 mars, en la salle paroissiale sur le chemin de la Côte-des-Neiges. (Communiqué).

Gandhi a uni les Indes

Sherbrooke, 25. (D.N.C.) — A la mort de Gandhi, le peuple des Indes a oublié ses troubles pour se grouper; par conséquent l'on peut dire que cette mort a contribué en quelque sorte à l'union des Indes.

C'est ce qu'a déclaré M. Jack Dunderdale, secrétaire du service mondial de la Y.M.C.A., au souper du club des Rotary à l'hôtel New Sherbrooke où il était le conférencier.

M. Dunderdale dit que depuis l'indépendance des Indes en août dernier, les mahométans et les hindous vivent en meilleur accord.

Décès, à 65 ans, de Mme N. Guillemette

A l'hôpital Sainte-Jeanne d'Arc de Montréal est décédée, à l'âge de 65 ans, Mme veuve Nérée Guillemette, née Beauchemin (Marie-Louise). Elle laisse ses enfants: Roger, Martial, Jacques, Lucienne, Blanche-Alice, de Montréal, Paul, de Val d'Or, et Robert, de Sullivan, Abitibi; ses petits-enfants: André, Claude, Jean, Hélène et Corrole; ses brus: Mme Roger Guillemette, de Montréal, Mme Paul Guillemette, de Val d'Or, et Mme Robert Guillemette, de Sullivan; ses frères: MM. Adélard, Jos, Jean et Pierre Beauchemin, de Montréal, et Xavier Beauchemin, de Charrette; ses soeurs: Mme J.-A. Jutras (Jeanne), de Louiseville, et Mme Rosana Belisle, de Noranda.

La défunte est exposée à 5310, avenue du Parc. Les funérailles auront lieu lundi matin, à S.-Elie-de-Caxton, comté de S.-Maurice, où elle a toujours vécu.

Notre littérature au faite de son histoire

Toronto, 25. (PC) — Byrne Hope Sanders, rédactrice en chef d'un magazine canadien, a déclaré hier que la littérature canadienne venait d'atteindre la période la plus féconde de son histoire.

"Notre pays est parti à la découverte de lui-même, a affirmé Mme Sanders, parlant devant les membres du Club canadien de littérature. Plus que jamais, les Canadiens écrivent sur notre mode de vie. Ils survolent les frontières de notre pays et leur pensée devient indépendante de l'influence américaine.

Mme Sanders recommande aux jeunes écrivains du Canada de chercher et de cultiver un "angle canadien" caractéristique.

Renouveau des pièces du foyer

Le printemps approche, et la bonne ménagère songe à rafraîchir ou à refaire la toilette de sa maison. Bien entendu, il ne saurait être question de tout reprendre à tous les ans; mais à part le lavage des fenêtres et des murs, le cirage des meubles et le nettoyage ordinaire de l'intérieur, qui constituent l'essentiel du "grand ménage", il faut envisager des travaux plus considérables et d'une égale nécessité. Nul doute, en effet, qu'au cours de l'hiver tout s'ablime et se défraîchit plus vite de façon plus intense. Et c'est pourquoi, au printemps, l'on a toujours à effectuer mille et une réparations. Beaucoup d'entre elles visent à la conservation des meubles et de la propriété, mais un grand nombre contribuent à créer dans le foyer cette atmosphère de renouveau qui doit accompagner le réveil de la nature.

A la maison comme ailleurs, les travaux que l'on fait le mieux sont ceux que l'on prépare de longue main. Il est donc sage de dresser la liste des objets et des pièces qui ont besoin d'être retouchés.

Si on est méthodique, on voudra sans doute commencer ce petit relevé par la cave. Il y a bien peu de sous-sols où il n'est pas nécessaire, au printemps, de mettre de l'ordre. Il se peut aussi que les poutres d'acier et les tuyaux aient rouillé, que le béton du plancher ou des fondations ait besoin de réparations ou que l'on veuille peinturer l'escalier d'une couleur claire, afin de le rendre moins sombre.

Dans la cuisine, l'hygiène et le souci de l'apparence exigent que l'on repeinture, par exemple, les tiroirs et les portes autour des poignées. Peut-être aussi le plancher a-t-il besoin d'un couche de vernis.

Couleurs claires

D'un autre côté, le vivoir, la salle à manger, le passage et la salle d'entrée sont les pièces où l'on reçoit les visiteurs, celles qui font la réputation d'une bonne ménagère. Vous vous devez à vous-même de voir à ce que les murs et les planchers y donnent toujours une impression de fraîcheur et de nouveauté. Vous pouvez égayer ces pièces en les décorant de couleurs claires avec une peinture à l'huile ordinaire ou une des nouvelles peintures opaques à l'eau. Le pâle réfléchit mieux la lumière que le foncé.

A part la cuisine, c'est la chambre de bain qui souffre le plus de l'usage qu'en font les gens de la maison. La vapeur et l'humidité y causent parfois de véritables dégâts, et il n'est pas rare que, pour les tenir propres, il faille y refaire tous les ans la peinture des murs et des boiseries.

Dans la chambre des enfants, les petites mains auront laissé leurs traces sur les murs, les meubles et les boiseries. Un peu d'eau savonneuse et de peinture, et tout cela disparaîtra.

On n'a généralement pas besoin de rafraîchir aussi souvent les autres parties de la maison; mais on pourra songer, par exemple, à peinturer les murs de toutes les chambres à coucher en couleurs claires et de bon goût: cela les rendra sûrement plus agréables.

Timbre commémoratif en hommage aux Américaines

Washington, 25 (PA) — Le président Truman a ordonné au département des Postes d'émettre un timbre spécial pour commémorer "les 100 années de progrès marqué par les femmes d'Amérique".

Ce sera un timbre de trois cents et il sera vendu d'abord à Seneca Falls, N.-Y., où eut lieu le premier congrès pour les droits de la femme, en 1848.

Une femme a résolu le problème du bagage

(P.C.) — Mlle Honey Hansen est descendue lestement d'un gros avion à l'aéroport de Montréal hier et annonça aussitôt qu'elle avait entrepris une promenade de trois mois autour du monde.

L'officier d'immigration a soupiré et les hommes de la douane ont failli s'évanouir. Mlle Hansen n'avait qu'un sac de voyage qui ne contenait que 22 livres de vêtements.

"Ce sera bien suffisant", dit la jolie brunette, qui voyagera par avion et dont la mission est d'établir ici et là, des bureaux de touristes.

Le secret de la petite garde-robe est, semble-t-il, la couleur, Mlle Hansen dit que sa malle ne contient que des vêtements d'une seule gamme de couleur. Cela élimine la nécessité des nombreux accessoires. Et elle énumère ce qu'elle contient: 3 paires de chaussures, deux ensembles de lainage léger; une robe de soie pâle, une robe brune ornée de boutons dorés; un manteau jaune trois-quarts, quelques blouses et deux chandails, un chapeau et 24 paires de bas nylon. Toute sa lingerie est de nylon.

Mlle Hansen a l'intention de visiter l'Irlande, l'Ecosse, l'Angleterre, les pays scandinaves, la Belgique, la France, l'Allemagne, la Suisse, l'Italie, l'Egypte, les Indes, la Chine, le Japon, les Philippines et les îles Hawaï.



MONTRES DE RELIGIEUSES
17 pierres, boîtier argent solide
Cadeau le plus apprécié pour soeurs en religion
98 est, rue Ste-Catherine LA. 4321

SPECIALITE Verres de contact. Oeil artificiel en plastique fait sur mesure.
J. ÉMILE MASSE
OPTOMETRISTE - OPTICIEN
Examinateur officiel du C.N.R.
912 est, rue Ste-Catherine
Porte voisine de la Pharmacie Montréal — HA. 1598


NYLONS
POUR PAQUES — DES MILLIERS DE PAIRES de bas en beau nylon diaphane provenant des fabricants canadiens les plus renommés. Orient — Gotham Goldstripe — Corticelli — Supersilk.
LES PLUS BELLES NUANCES PRINTANIERES — Bleu brume, brume du matin, mocha, épicé, pour n'en mentionner que quelques-unes. Prix : 1.40, 1.65 et 1.85. Tous offerts dans une luxueuse boîte argentée Lindor.
LINDOR — HOUSE OF NATIONAL BRANDS
Aussi en vente à notre nouveau magasin de l'hôtel Laurentien
775 Ste-Catherine O. — 2953 rue Masson — 3757 Notre-Dame Ouest — 1503 Ste-Catherine O. — 6785 rue St-Hubert — 5693 avenue du Parc — Hôtel Laurentien — 1682 Mont-Royal Est — 4009 rue Wellington

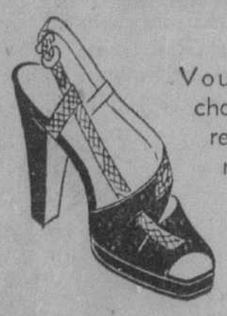
M. ANDRE ET Mme LOUISE
Pendant 12 ans au service de CHARLES OF THE RITZ, N.Y.
sont à votre service pour résoudre tout problème concernant vos cheveux

$6. PERMANENTE à l'huile ou à la crème avec ou sans machine
Comprenant COUPE DE CHEVEUX, SHAMPOOING, MISE EN PLIS
PERMANENTE A FROID par Mme LOUISE
$12.50 comprenant: coupe de cheveux, shampooing et mise en plis
COUPE DE CHEVEUX Modes Nouvelles par M. ANDRE $1
Ouvert de 9 a.m. à 7 p.m. tous les jours
TEL. : LA. 2556
Salon Uniprix
306 est, rue Ste-Catherine à l'ouest de St-Denis

Elégantes fourrures pour la parade de Pâques
Votre nouvelle toilette ne serait pas complète sans être agrémentée d'une jolie fourrure. — C'est le complément classique pour la parade de Pâques.

Grand spécial RAT MUSQUE (DOS) — 5 manteaux — $345.
DERNIÈRES CRÉATIONS
Cette année, les créateurs de mode excellent, leurs idées sont merveilleuses ! Leurs créations de bon goût leur apportent l'approbation générale de la gent féminine — La "cape-étole" fait sensation et la jaquette possède le "new-look". La taupe, l'écureuil brun, le chevreau et le vison illustrent admirablement ces styles, quoique toute autre fourrure s'y prête facilement.

Depuis $195. et plus
AUSSI... Martres de roche, martres d'Hudson, renards argentés, platines, etc., enfin un choix extraordinaire de toutes les fourrures qui se portent au printemps.
Reid FOURRURES INCORPOREE
VISON en tours de cou — La plus chic parure de cou à prix raisonnable — depuis $22.50 la peau
1473 rue Amherst — (près DeMontigny) — TEL. CH. 3181

Chez La Salle
LE CHOIX SERA GRAND POUR PÂQUES

Vous y trouverez un choix superbe de souliers renommés tels que Parino, Sebastiani, Oiseau Bleu, etc. Des styles jeunes et des couleurs gaies. Choix de rouge, vert, gris, reptile naturel, etc.


F. X. La Salle & Fils
562 est, Ste-Catherine
1151 est, S.-Catherine — 1651 est, Mt-Royal
6575, rue St-Hubert — 451 est, rue Rachel
VENDREDI SAINT OUVERTURE A 1 HEURE

ÉCOLE DE COUPE ET DE CROQUIS
Apprenez à confectionner vous-même vos patrons, vos croquis et vos propres créations, en très peu de temps. Ecole sous permis, conformément à la Loi des Ecoles professionnelles.
Diplôme reconnu décerné. Cours du jour et du soir.
CLASSICAL INSTITUTE OF DRESS DESIGNING LTD. 1445 MacKAY Montréal.

Pour rendez-vous HA. 6030 Marguerite Fortier, Jeanne Leduc

Gagnon & Frère LIMITÉE — D.E. Desjardins LIMITÉE
ont actuellement les fameux
REFRIGERATEURS A GLACE FROST-KING
Soyez prévoyants! ACHETEZ VOTRE GLACIÈRE MAINTENANT

Telle qu'illustrée
★ Dimensions hors-tout: 49½" de hauteur, 26¾" de largeur, 17¾" de profondeur.
★ Compartiment à aliments: 20½" de hauteur, 21" de largeur, 14¼" de profondeur, muni de trois tablettes.
★ Peut loger 75 lbs de glace.
★ Isolation complète, grâce à 2 pouces de laine rocailleuse Fleeceline et à du Fiberglass.
★ Munie d'une serrure et de gonds d'un dessin moderne.
★ Porte hermétiquement fermée au moyen d'un excellent ruban de caoutchouc.
★ Entièrement recouverte de brillant émail cuit blanc.
$56
FACILITÉS DE PAIEMENT SI DÉSIRÉ
Gagnon & Frère LIMITÉE — MEUBLES — BIBELOTS — PORCELAINE — 8, rue Beaubien Est — CR. 4113 — 3415, Notre-Dame Ouest — WI. 2168
D.E. Desjardins LIMITÉE — MEUBLES — BIBELOTS — PORCELAINE — 6924, rue Saint-Hubert — CR. 4149 — 2371, Notre-Dame Ouest — WI. 1598
FERMÉS TOUTE LA JOURNÉE VENDREDI SAINT



Mlle Claire Rousseau, fille de M. Léon Rousseau, décédé, et de Mme Rousseau, et M. René Véronneau, fils de M. et de Mme Roger Véronneau, dont on annonce les fiançailles. Le mariage sera célébré le lundi 29 mars, en l'église Saint-Edouard. — (La Photographie LaRose).

Festivals de Montréal

—Le maire de Montréal et Mme Camillien Houde ont bien voulu accorder leur patronage au concert qui aura lieu le 12 mai, à l'auditorium du Plateau, en faveur du fonds de permanence des Festivals de Montréal. Le réputé pianiste Amparo Iturbi, sera l'artiste invité.

A Paris

—Mlle Lise DesRosiers, prix d'Europe 1947, actuellement à Paris, assistait à la réception donnée, samedi dernier, par Son Exc. l'ambassadeur du Canada en France et Mme Georges-P. Vanier, en l'honneur de l'éminent ténor canadien et de Mme Raoul Jobin. Mlles DesRosiers passera la semaine de Pâques à Orléans, l'invitée de M. et de Mme Vessières.

Déplacements

—M. et Mme Albert Blondeau passeront les fêtes de Pâques au Club Seigneurial.

—Mlle Louise Forget passera les fêtes de Pâques à Québec, l'invitée du juge et de Mme Laetare Roy.

—Mlle Françoise Gauthier attachée au Bureau international du travail à Genève, passera les fêtes de Pâques en Belgique.

—M. et Mme François Nobert ainsi que Mme Frank Spénard, de Trois-Rivières, passent une semaine à New-York.

—M. Jean Côté, deuxième secrétaire à l'ambassade du Canada à Washington, passera les fêtes de Pâques à Québec, chez sa mère, Mme Martial Coté. Il est actuellement à Ottawa, l'invité du colonel et de Mme Gérard Garneau.

—Mme Murray-R. Chipman et sa fille, Mme Margo Heubach sont parties, hier soir pour New-York, d'où elles s'embarqueront, samedi à bord du "Queen Elizabeth" pour l'Angleterre. M. Chipman ira les rejoindre fin avril. Tous reviendront au Canada au début de juin sur le "Queen Mary".

—Mlle Simone Taschereau, d'Ottawa, passera les fêtes de Pâques à Québec, chez sa grand-mère, Mme J.-T. Donohue.



Mme Louis Saint-Laurent, présidente d'honneur de la grande partie de cartes que donnera l'Association des dames bienfaitrices des Sourdes-Muettes, le mercredi 31 mars, dans les salles de l'institution, rue Saint-Denis.

—Mme Achille Nadeau, de Sherbrooke, passe quelques semaines à New-York.

—Le Dr et Mme Auguste Pannetton, de Trois-Rivières, sont présentement à Toronto, les invités du Dr et de Mme Henri Bourque.

—M. et Mme Paul Dufresne, de Trois-Rivières, et leur fille, Suzanne, étaient de passage à Montréal, ces jours derniers.

—Le Dr Rosario Robillard, qui était aux Etats-Unis depuis septembre dernier, s'est embarqué à New-York pour Paris où il poursuivra ses études médicales.

—Mme Robert Lalonde et sa fillette, Monique ont fait un court séjour à Québec dernièrement.

—M. et Mme Henri Gourdeau, accompagnés de leur fille, Claire, ont été les invités de M. et de Mme Léon Méthot, de Trois-Rivières, en fin de semaine.

—Mme Oscar Milot et Mlle Annette Latour passeront les fêtes de Pâques à New-York.

—Mlles Gilberte Pépin et Clarisse LeBlanc, de Montréal, passent les fêtes de Pâques à New-York.

Prochains mariages

—Dans l'intimité, le vendredi 2 avril, au Collège Loyola, aura lieu le mariage de Mlle Phyllis Cowan, fille de M. et de Mme C.-P. Cowan, décédés, avec M. Donald Languedoc, fils de M. et de Mme Bernard Languedoc.

—Le mariage de Mlle Jacqueline Lemieux, fille de M. J.-Albert Lemieux, décédé, et de Mme Lemieux, avec M. Jacques Chéné, d'Oka, fils de M. et de Mme Adolphe Chéné, sera béni dans l'intimité, par Mgr Adélard Harbour, le jeudi, 15 avril, à dix heures, en l'église Saint-Pascal de la Côte-des-Neiges.

—Le mariage de Mlle Betty Scott Wilson, fille de M. et de Mme Richard Wilson, de Notre-Dame de Grâce, avec M. Carl Gordon Peterson, fils de M. et de Mme Carl B. Peterson, de Montréal, aura lieu le samedi 3 avril.

Fiançailles

—M. et Mme Léopold Jodoin, de Crabtree-Mills, font part des fiançailles de leur fille, Cécile, à M. J.-L.-Benoit Paul, fils de M. et de Mme J.-B. Paul, de Montréal.



Mlle Cécile Jodoin, fille de M. et de Mme Léopold Jodoin, de Crabtree Mills, et M. J.-L.-Benoit Paul, fils de M. et de Mme J.-E. Paul, de Montréal, dont on annonce les fiançailles. — (Studio Desautels, 1177 Saint-Denis).

—On annonce les fiançailles de Mlle Claire Rousseau, fille de M. Léon Rousseau, décédé, et de Mme Rousseau, à M. René Véronneau, fils de M. et de Mme Roger Véronneau. Le mariage sera célébré le lundi 29 mars en l'église Saint-Edouard.

Conférence

—La prochaine réunion du "Women's Canadian Club" aura lieu le jeudi 1er avril, à trois heures, au Ritz-Carlton. Le très révérend Arthur Stuart Duncan-Jones, l'hôte d'honneur, prononcera une conférence intitulée: "Les Etats baltiques, hier et aujourd'hui".

Partie de cartes

—Une partie de cartes, placée sous la présidence de Mlle Maria Dame, aura lieu le jeudi 1er avril, à deux heures, en la salle du Jardin de l'Enfance, rue Aylwin, près Ontario, au profit de la Providence Bourget. Toutes les amies de l'oeuvre sont invitées.

Ottawa

—Le gouverneur-général accompagné du lieutenant d'aviation H.-W. Keane, C.A.R.C., assistait, hier, au déjeuner offert au Château Laurier, sous les auspices de la "Dominion of Canada Rifle Association".

—Au mariage de Mlle Mary-Elizabeth Watterson, fille de M. Albert-E. Watterson, d'Ottawa, avec M. John-Ashmore Creelman, fils du colonel J.-J. Creelman, D.S.O., C.R., et de Mme Creelman, de Montréal, qui aura lieu, cet après-midi en l'église St. Giles, d'Ottawa, Mme W.-A. Duncan, de Toronto, sera dame d'honneur et M. Gordon Thom, de Montréal, garçon d'honneur. M. Peter McEntyre, de Montréal, et M. J.-D. Watterson, frère de la mariée, placeront les invités.

—Mlle Yolande Legault a donné un shower en l'honneur de Mlle Mary-Joan Harris, dont le mariage aura lieu prochainement. La réception eut lieu chez Mme John Arnold.

—M. et Mme Albert Chénier, de Hull, ont fait un court voyage à Pembroke.

—Me Camille Noël, de Québec, de passage dans la capitale, s'est inscrit au Château-Laurier.

—Mme C.-A. Laframboise a passé une semaine à Trois-Rivières, l'invitée de M. et de Mme Jean Délisle.

Québec

—Mme Léon Balcer est de retour à Trois-Rivières, après avoir passé quelque temps à Québec.

—Mlle Micheline Lemieux a été l'hôte d'honneur d'une matinée enfantine, donnée par ses parents, dimanche dernier.

—M. et Mme Pierre Dupuis ont reçu en fin d'après-midi, dimanche, en l'honneur du brigadier et de Mme Jean-V. Allard.

—Mlle Marie Desrochers part, aujourd'hui, pour New-York.

—Mlle Réjane de Lottinville passera les fêtes de Pâques à New-York.

—M. et Mme Jacques Lapointe sont partis pour New-York, Washington et la Virginie.

—Le très hon. et Mme Louis Saint-Laurent sont attendus d'Ottawa, aujourd'hui. Le Dr et Mme Mathieu Samson, qui étaient leurs invités depuis quelques jours, les accompagnent.

—Le chef d'escadrille A.-E.-L. Cannon, actuellement à Ottawa, passera les fêtes de Pâques à Québec.

—M. et Mme Hector Fabre passent quelque temps à New-York.

—Mlle Jacqueline Lapointe est de passage à New-York, à l'occasion des fêtes de Pâques.

Une soirée dansante à l'escadrille 438

Les aviateurs de l'escadrille canadienne-française "Ville de Montréal" (438) ont obtenu la permission de leur commandant, le commandant d'escadre Claude Hébert, D.F.C., de célébrer le samedi saint en organisant une soirée dansante qui aura lieu aux nouveaux quartiers de l'escadrille, boulevard S.-Joseph, au coin de la rue DeBullion.

Le sgt. J. Payment et les aviateurs L. Boucher et J. Champagne ont été chargés de l'organisation.

Un orchestre de choix a été retenu pour la circonstance et l'on compte sur une nombreuse assistance des aviateurs et de leurs amis, samedi, à 9 h. p.m.

Fameuse espionne exécutée en Chine

Pei-Ping, 25. (P.A.) — Une balle de fusil a mis fin, aujourd'hui, aux jours de la fabuleuse princesse mandchoue Yoshiko Kawashima, reconnue coupable d'espionnage pour le compte du Japon.

Elle est morte sans un sanglot, ont déclaré les autorités de la prison, et dans une solitude relative, comme elle l'avait demandé.

Comme on lui demandait si elle avait quelque voeu à exprimer avant l'exécution, elle répondit qu'elle désirait écrire une lettre. Elle l'écrivit debout, en japonais. Ces derniers mots étaient à l'adresse de son père adoptif Ninawa Kawashima, un Japonais.

Dans la cellule qu'elle avait partagée avec une Chinoise narcomane elle laissait sa biographie inachevée.

Née à Tokyo du prince mandchou Su et d'une princesse mongole, elle fut adoptée par Kawashima alors qu'elle n'avait que 3 ans. Elle ne s'était jamais mariée, et était âgé de 33 ans.

Prison et travaux forcés pour des vols de cuivre

Québec, 25 (P.C.)—Victor Morin, 19 ans, de Québec, a été condamné à 13 mois de prison aux travaux forcés après avoir été déclaré coupable de vol de plusieurs milliers de livres de cuivre dans un entrepôt de la Quebec Power Company. Joseph Breton, 22 ans, lui aussi de Québec, a été condamné à 8 mois d'emprisonnement pour le même vol.

Concours de charité

La souscription, organisée par les dames de charité, au profit de l'Hôpital de la Providence, 1691 boulevard Pie IX, Maisonneuve, prendra fin lors de la partie de cartes du 21 avril prochain. A cette occasion les prix suivants seront distribués: lessiveuse électrique, radio de table, couverture de laine, couvre-lit tissé au métier, corbeille à ouvrage, etc.—(Communiqué.)

L'hon. L. Chevrier à la radio

L'hon. Lionel Chevrier, ministre des transports, sera le conférencier, ce soir, au programme "Les affaires de l'Etat", qui sera diffusé sur les ondes du réseau français de Radio-Canada, de 10 h. 15 à 10 h. 30.



c'est Pâques
Elle
compte bien
recevoir
des fleurs

PLANTES DE PAQUES
Quatre-saisons, rosiers, cinéraires, lis, etc.
$4. - $6. - $7.50 et plus

FLEURS PRINTANIERES
Tulipes, jonquilles, muffliers, oeillets, roses, etc.
$3. - $4. - $5. - $7.50 et plus

LOUIS QUINZE Inc. fleurs
758 ouest, rue Sherbrooke
LA. 7666 — HA. 4959

Joncs et Bagues de Fiançailles
pour les
FUTURS MARIÉS
Les bijoux qu'elle espère pour le jour dont elle rêve!



Un jonc et une bague de fiançailles, ce sont plus que des cadeaux — c'est un gage d'amour qui mérite d'être choisi avec soin chez un marchand de haute réputation. Avant de fixer votre choix, voyez nos assortiments variés.

$20. à $2000.

GRAND ASSORTIMENT DE MONTRES ET BIJOUX DE TOUS PRIX POUR VOS CADEAUX de PAQUES

Raphaël ROY
BIJOUTIER DIAMANTAIRE
6687 ST-HUBERT entre St-Zotique et Beaubien TA. 4174

PRÉSENTONS



VETEMENTS D'EQUITATION
Confectionnés par IRVING
Tels que mis en vedette par Saks de la Cinquième avenue

POUR DAMES ET MESSIEURS

★ Culottes d'équitation	A compter de $25
★ Pantalons d'équitation	A compter de $25
★ Vestons d'équitation	A compter de $40

ASSORTIMENT COMPLET de TAILLES en STOCK

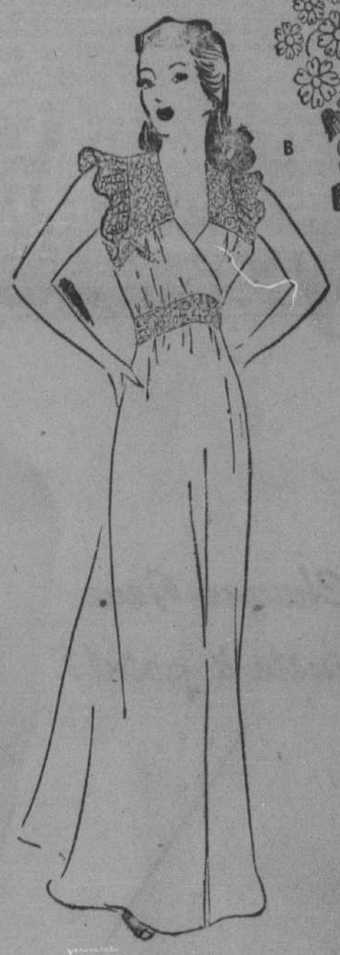
Irving
1207 rue Université
MA. 2000

À PÂQUES...

Donnez-lui un cadeau bien personnel... de la lingerie Charbonneau... votre choix lui plaira

NOS MAGASINS SERONT OUVERTS SAMEDI SOIR JUSQU'A 9 HEURES
à l'exception de nos magasins situés rue Ste-Catherine qui seront ouverts de 9 A.M. A 7 P.M.







Robe de nuit
A—Satin et dentelle française se rencontrent sur ce modèle droit dont la jupe se termine par un volant de douze pouces. En blanc et rose thé. Tailles: petite, moyenne et grande.
8.98

Robe de nuit
B—Elégante robe de nuit de sheer-nylon à empiècement de dentelle suisse, avec volants aux épaules. Très ajusté à la taille, le modèle forme une jupe ample. Blanc ou nouveau rose. Tailles: petite, moyenne et grande.
6.98

Gilets de lit
Charmants modèles en crêpe à manches trois quarts, garnis de dentelle française. Blanc et rose. Tailles: petite, moyenne et grande.
4.99 et 5.98





Jupons
Jolis modèles en crêpe avec garniture de broderie ou dentelle. Quelques-uns avec frille au bas. Coupe sur le droit. Blanc et rose. Tailles: 32 à 42.
2.98 à 5.98

Pyjamas
En spun imprimé aux teintes pastelles telles que blanc et rose, etc. Manches courtes, fermés au cou avec un biais de satin. Pantalon, nouvelle largeur. Tailles petite, moyenne et grande.
5.49

Il y a un magasin Charbonneau près de chez vous

Charbonneau LINGERIE

Commandes téléphoniques remplies avec soin — DO. 4694*

Assemblée législative

Un long débat sur les contrats de la voirie

L'opposition libérale blâme sévèrement le gouvernement de ne pas demander de soumissions pour les travaux de construction des routes.

L'hon. M. Talbot

Le ministre de la voirie rappelle que le système de la plus basse soumission est loin d'être efficace et conduit souvent au désastre.

Québec, 25, (D.N.C.) — Est-il préférable pour les meilleurs intérêts de la province que les contrats de voirie du gouvernement soient donnés avec ou sans soumissions? C'est ce que l'on a discuté hier, à l'Assemblée législative, aux séances de l'après-midi et du soir, sur les crédits du ministère de la voirie sans parvenir à s'entendre, va sans dire.

Si les oppositionnistes ont blâmé les procédés du gouvernement qui accordent les contrats de voirie sans demander des soumissions, par contre l'hon. Antonio Talbot, ministre de la voirie, après avoir rappelé et loué, avec force détails, la façon dont on procédait dans la distribution de ces contrats, a rappelé que les libéraux sont mal venus de s'élever contre cela, puisque de tout temps, et plus particulièrement de 1939 à 1944, ils avaient octroyé un grand nombre de contrats sans soumissions. Et le ministre de signaler qu'en 1944 seulement, 124 contrats pour une valeur de $5,102,827.13 avaient été donnés par le ministre de la voirie du temps, sans passer par la procédure des soumissions.

Il fut également longuement question des contracteurs, M. Fernand Choquette, qui menait le bal pour l'opposition, montant en épingle le fait que les travaux de la route de Chicoutimi étaient conduits par les compagnies de MM. Franceschini et McNamara. Le ministre de la voirie a rétorqué que seules ces compagnies pouvaient exécuter de pareils contrats, ayant seules la machinerie nécessaire pour cela et il a ajouté que de 1939 à 1944, de nombreux contrats avaient été accordés par les libéraux à ces deux compagnies. Même, a dit le ministre, l'hon. M. Talbot, durant la guerre, le gouvernement de M. King, après avoir fait interner M. Franceschini, a accordé à sa compagnie pour plus de $10 millions de contrats de voirie.

La chambre siège ce matin à 11 h.

Séance de l'après-midi

Au début de la séance, on porte une superbe corbeille de roses rouges sur le pupitre de l'hon. Paul Sauvé, ministre du bien-être social et de la jeunesse, pour souligner son anniversaire de naissance.

L'hon. M. Duplessis se fait l'interprète des membres de la droite pour offrir à M. Sauvé des félicitations et des voeux de longue vie. Après une allusion ironique à la couleur "passagère" des roses, il souligne les brillantes qualités du ministre de la jeunesse et parle de ses immenses talents ancrés dans une précieuse tradition familiale. Il associe à cette fête le souvenir de feu l'hon. Arthur Sauvé, ancien chef de l'opposition, père du ministre, ainsi que les fidèles électeurs du comté des Deux-Montagnes.

L'hon. M. Godbout souhaite à son tour à l'hon. M. Sauvé, une longue vie et une carrière fructueuse. Il adresse aussi des compliments à Mme Sauvé. Ce n'est pas une mince besogne que d'être l'épouse d'un homme politique, dit-il. C'est autant une épreuve qu'un honneur. Je souhaite au ministre de la jeunesse une vie familiale heureuse.

Je lui souhaite aussi d'exercer, de l'un ou l'autre côté de la chambre, une influence heureuse sur l'avenir de la province.

L'hon. Jonathan Robinson, ministre des mines, M. George C. Marler, député libéral de Westmount, M. Thomas Guerin, député libéral de S.-Anne, et M. Albert Lemieux, député de Beauharnois et membre du Bloc Populaire, associent leurs hommages à ceux du premier ministre et du chef de l'opposition.

L'hon. M. Sauvé remercie de leur geste gracieux ses collègues du cabinet qui lui ont envoyé des fleurs. Il remercie aussi toute la chambre de son témoignage unanime d'amitié, et en particulier le premier ministre, en qui il reconnait le guide de sa vie politique.

Les routes d'hiver

On revient à la discussion des crédits de la voirie et M. Guy Roberge, député libéral de Lotbinière, soulève l'importante question de l'entretien des routes en hiver.

L'hon. M. Talbot lui apprend d'abord que dans le budget de cette année, on prévoit une somme de $1,200,000 pour cet entretien, comparativement à $700,000 l'an dernier.

M. Roberge soumet que l'aide apportée par le gouvernement à l'entretien des chemins d'hiver n'est pas en proportion du budget total de la voirie. En 1940, environ 8,000 milles ont été entretenus, dont 1,700 milles par le gouvernement lui-même, 3,000 par les municipalités et diverses associations avec des subventions du gouvernement et environ 3,000 sans aucune aide du gouvernement. C'est dire que le gouvernement paye environ la moitié du coût de l'entretien des routes d'hiver. On augmente cette année le budget, mais ça ne correspond pas aux revenus que perçoit le trésor provincial de la taxe sur l'essence et de l'enregistrement des véhicules.

Si l'on fait la moyenne de ce que dépensent les camions et les autos, l'impôt sur l'essence représente environ 1 sou le mille. Or, le gouvernement ne consacre que 4 p. cent de son budget à l'entretien des routes pendant 5 mois de l'année. Dans la région de Québec, on n'entretient que 9 p. cent du réseau routier. Les échanges s'en trouvent paralysés et l'activité économique ralentie, surtout dans les campagnes.

L'entretien des routes régionales

Il faudrait entretenir au moins les routes régionales. Et comme les municipalités ne peuvent se charger de ce fardeau, c'est le gouvernement qui devrait l'assumer en entier. Les citoyens de la province payent des impôts pendant toute l'année et ils ont droit d'avoir des services pendant toute l'année. Qu'on y consacre l'argent que l'on pourrait sauver en demandant des soumissions.

M. Talbot dit qu'en effet, c'est là une question très importante. Je n'ai aucune hésitation à dire que l'entretien des routes en hiver est devenu l'un des problèmes les plus aigus auquel nous ayons à faire face. Des associations, comme les chambres de commerce, l'ont étudié très sérieusement. Mais je crois qu'on est parti sur des données inexactes. On prend pour acquis que les revenus des permis et de la taxe sur la gazoline compensent pour les dépenses de voirie. Ce n'est pas exact. De 1925 à 1948, le gouvernement a dépensé pour la construction des routes $475,982,092.58. Il n'a perçu en taxe sur la gazoline et en licences que $323,981,829.37. Il reste donc une différence de $152,000,263.21.

On prétend d'autre part qu'il n'en coûterait que $2,500,000 à $3,000,000 pour entretenir les routes pendant l'hiver. C'est ridicule. Nous demandons aujourd'hui pour l'entretien des routes $12,590,000, dont $1,200,000 pour l'entretien d'hiver. Il ne reste que $11,000,000 pour huit mois. Et il faut tenir compte du fait que la grande majorité des routes ne sont pas bâties pour l'hiver. Sans doute la gelée ne fait-elle pas de dommages aux routes idéales. Mais où sont-elles, les routes idéales dans la province?

M. Roberge dit qu'il y a la route de Chicoutimi.

Le dégel a coûté $3,000,000 en 1947

M. Talbot répond qu'en effet, on l'a construit en vue de l'entretien d'hiver et c'est la raison pour laquelle elle coûte assez cher. Il y a aussi la route Montréal-Mont-Laurier que nous avons faite assez solide pour l'entretien d'hiver. Mais dans la grande majorité des cas, les autres routes ne sont pas assez larges ni assez solides pour souffrir le déneigement sans subir des dommages considérables. L'an dernier, les dommages causés par le dégel nous ont coûté $3,000,000. Si le gouvernement se lançait dans l'entretien de toutes les routes régionales, il en coûterait de $7 à $8 millions par année. Nous comprenons l'étendue de ce problème.

Depuis un an, nous avons au ministère un comité qui étudie la question. Quant aux contrats sans soumissions, je suis prêt à discuter la chose. Mais j'attendrai les remarques des autres députés à ce sujet.

M. Jacques Dumoulin, député libéral de Montmorency, dit que le ministre de la voirie a droit à une certaine part de justice pour les travaux exécutés dans le comté de Montmorency, mais l'administration libérale a droit de son côté à son crédit, dans ce domaine, pour ce qu'elle a fait dans le passé. A. S.-Tite des Caps, par exemple, l'Union nationale n'a fait que continuer ce que les libéraux avaient commencé. Par contre le boulevard S.-Anne n'a pas reçu la portion de travaux à laquelle ce chemin avait droit.

Les travaux ont été suspendus après l'élection d'août 1944 et repris qu'un an et demi plus tard, parce que le gouvernement Duplessis cherchait un entrepreneur de ses amis. Les travaux exécutés à l'Ile d'Orléans sont appréciables, mais ce n'est en somme que la rançon de l'incurie du gouvernement de 1944 à 1947. Avec un budget, qui est en réalité de $178,000,000 en tout et partout, le gouvernement actuel n'a pas fait mieux ni plus que le gouvernement libéral avec un budget trois fois moindre.

Les routes d'hiver

M. Henri Drouin, député libéral d'Abitibi-est, revient sur la question des routes d'hiver pour affirmer que le ministère de la voirie devrait prendre en principe l'entretien des chemins d'hiver à sa charge. Si on dépensait $3,000,000 à $4,000,000 au lieu d'un million seulement, ce ne serait pas une dépense au sens véritable du mot, parce que l'on retirerait plus en taxe sur l'essence et que l'on développerait une activité économique telle, dont la valeur peut s'estimer à $50,000,000 au moins.

A son point de vue, l'entreprise privée ne peut se charger de l'entretien des chemins d'hiver avec succès, sans le concours direct du gouvernement. Le ministère de la voirie devrait contrôler, diriger et surveiller l'entretien des routes d'hiver, comme il le fait pour l'entretien d'été, en se servant du même personnel et du même outillage.

M. René Chaloult, député indépendant du comté de Québec, dit que si les libéraux se plaignent du gouvernement, lui, un député indépendant, n'a pas été oublié, car son comté, en quatre années, a obtenu 2, 3 et 5 fois plus d'octrois que pendant 5 années avec un député libéral. Il félicite ses électeurs de la confiance qu'ils accordent à un député indépendant.

M. Choquette dit que le député du comté de Québec a été chanceux, car ça n'a pas été le cas pour les députés oppositionnistes.

M. Talbot cite alors des chiffres pour démontrer que sous l'Union Nationale, il s'est fait des travaux dans Montmagny pour des montants plus considérables que sous l'administration libérale.

Les chemins dans Montmagny

M. Choquette — Je conteste l'exactitude de ces chiffres. Et s'ils étaient exacts, ils prouveraient qu'avec deux fois plus d'argent, l'Union nationale ne donne que la moitié du rendement que donnait le parti libéral. J'invite le ministre à venir voir l'état lamentable des chemins dans le haut de Montmagny. J'ai maintenant plusieurs questions à poser au ministre, dans le but d'établir certains faits. J'espère que je pourrai les poser sans qu'on entende des cris d'animaux de l'autre côté de la chambre.

M. Duplessis — Je demande que le député soit forcé de retirer ça.

M. Choquette — Je retire "animaux" et je maintiens les cris.

Première question — Avant que les contrats soient donnés, des estimés ont-ils été faits sur le coût de la route de Chicoutimi?

M. Talbot — A quoi sert de donner des chiffres au député s'il les conteste? Ceux que je lui ai donnés tantôt étaient des chiffres officiels. Ils prouvent que malgré que le député soit personnellement peu sympathique, son comté a plus obtenu sous notre régime que sous le régime libéral. Quant aux estimés dont il parle, il y a eu une interpellation de faite à ce sujet et les chiffres sont dans les procès-verbaux.

M. Choquette — Ce ne sont pas les chiffres que je veux avoir. J'ai le droit d'avoir des renseignements complets et j'exige qu'on me les donne.

M. Talbot — Le député de Montmagny pourrait prendre un autre ton. Il se conduit comme s'il était devant une cour criminelle.

M. Choquette — Nous avons affaire à des criminels.

M. Duplessis — Que le député retire ça.

M. Choquette — C'est du badinage. Je le retire.

Coût imprévisible de la route de Chicoutimi

M. Talbot — Je suis prêt à répondre franchement et honnêtement à toute question polie et légitime. Les estimés préliminaires de la route de Chicoutimi, faits par les ingénieurs du ministère, étaient de $6 millions et quelques centaines de mille dollars. Il y a eu plus tard des estimés plus rigoureux pour chaque section. Ils forment le total de $13 millions.

M. Choquette — Le ministre n'a-t-il pas dit l'an dernier que le coût total devait être de $6 millions?

M. Talbot — C'était le montant des estimés préliminaires faits avant que les relevés soient complets. Il s'agit d'une route en montagne. On ne pouvait à ce moment-là prévoir le coût exact.

Le député de Montmagny établit ensuite par les réponses consignées aux procès-verbaux que la route comprend deux sections. La première, des Côteaux au Grand Lac Jacques-Cartier, a 48.26 milles. Le contrat a été donné à la Cartier Construction. La seconde, du Grand Lac Jacques-Cartier à Laterrière, a 53 milles. Le contrat est donné à la Champlain Construction.

La Cartier Construction

M. Choquette — Qui est président de la Cartier Construction?

M. Talbot — M. MacNamara.

M. Choquette — Où demeure-t-il?

M. Talbot — Personnellement, je ne le sais pas. Je sais qu'il a un bureau à Montréal.

M. Choquette — La Carter Construction qui fait affaire en Ontario n'est-elle pas la même compagnie qui s'appelle Cartier Construction dans la province de Québec?

M. Talbot — Je l'ignore.

La Champlain Construction

M. Choquette — Qui est président de la Champlain Construction?

M. Talbot — M. James Franceschini.

M. Choquette — Où demeure-t-il?

M. Talbot — Je sais qu'il a une résidence au Mont-Tremblant.

M. Choquette — MM. MacNamara et Franceschini ne sont-ils pas deux entrepreneurs de l'Ontario?

M. Talbot — Je sais qu'il y a des entrepreneurs du Québec qui font affaire dans les autres provinces. Il n'y a pas de mal à cela. Le pays n'est pas divisé en compartiments.

Je n'ai pas été candidat, dit M. Choquette

La discussion se poursuit sur le même ton. A un moment donné, M. Talbot proteste de nouveau contre le ton de l'interrogatoire. Le député de Montmagny est mon confrère au Barreau, dit-il, et il devrait me traiter comme tel. Il a été bâtonnier de Québec, j'ai été bâtonnier du Saguenay et je l'ai battu comme bâtonnier de la province.

M. Choquette — Je n'ai même pas été candidat.

M. Duplessis — Le député de Montmagny a fait faire des démarches qui n'ont pas réussi. Et il a lui-même voté pour M. Hackett, candidat de M. Bracken.

M. Choquette — Le vote était secret.

M. Duplessis — J'affirme que le député de Montmagny a voté pour M. Hackett. J'étais à côté de lui et j'ai vu son vote.

M. Choquette — Nous avons bien là l'image de l'Union nationale. Le premier ministre invente. Il n'a pas vu mon vote. Et s'il l'avait vu, il ne devrait pas trahir le secret du vote, car c'était un vote secret.

La manière de procéder

M. Talbot: "Le député a-t-il voté pour moi?"

M. Choquette: "On ne trahit pas les secrets du vote".

Le ministre de la voirie répète qu'on n'est pas dans une cour de justice et qu'il n'endurera pas des attitudes de matamore. M. Choquette répond qu'il pose des questions polies, sur des sujets d'intérêt public.

M. Choquette: "Y a-t-il eu des soumissions publiques?"

M. Talbot: "Non".

M. Choquette: Ya-t-il eu des soumissions privées?"

M. Talbot: "Non".

M. Choquette: "Le ministre est-il entré directement en contact avec les compagnies?"

M. Talbot: "Voici comment nous procédons. Lorsqu'un travail est demandé par les députés ou les corps publics, les chefs du ministère sont d'abord consultés sur l'opportunité de faire tel ou travail. Je prends moi-même la décision quand il s'agit d'un projet ordinaire, mais je consulte mes collègues quand il s'agit de travaux d'une grande importance.

"Des ingénieurs sont ensuite envoyés sur les lieux pour étudier le tracé. Quand un tracé est choisi, un autre groupe d'ingénieurs est envoyé pour faire des estimations préliminaires, avec les quantités approximatives et les prix approximatifs. Le ministre fait alors venir la liste des entrepreneurs et consulte les ingénieurs pour savoir quels sont les entrepreneurs qui sont en mesure, par leur solvabilité, leur outillage et leur compétence, d'exécuter les contrats. Sur ceux qui lui sont désignés comme remplissant ces conditions, le ministre en choisit un et demande aux ingénieurs de discuter les prix avec lui.

"Si le premier n'accepte pas les prix des ingénieurs, on en choisit un second, puis un troisième, s'il y a lieu. Lorsqu'il y a entente, un rapport est fait. Jamais le ministre n'est intervenu pour faire majorer des prix. Il est intervenu souvent pour les faire diminuer. Quand les rapports sont faits et signés, nous rédigeons un contrat.

"Si nous nous trompons, le sous-ministre, l'ingénieur en chef, l'adjoint de l'ingénieur en chef, tous les experts qui ont participé aux négociations se trompent aussi. Je ne peux pas croire que ces gens-là, qui pour la plupart ont été nommés par l'ancien gouvernement, sont des canailles. J'ai d'ailleurs eu assez de preuves de leur loyauté."

M. Choquette pose plusieurs questions pour savoir si c'est la politique qu'on a suivie dans le passé et qu'on entend suivre à l'avenir. Sur quoi le premier ministre intervient.

Explications de M. Duplessis

Le premier ministre dit ici qu'il prend personnellement la responsabilité des contrats accordés à MM. MacNamara et Franceschini. "La région Lac S.-Jean-Chicoutimi réclamait depuis longtemps une route convenable. Cette région est très mal servie par le chemin de fer. Elle est d'une grande importance économique et est appelée à de grands développements. Le ministre, un honnête homme s'il en fut, m'a demandé si je consentirais à ce qu'on y construise une artère convenable, pour donner justice à cette région importante. J'ai dit oui et ça été unanime parmi nos collègues. Cette route s'imposait."

M. Duplessis ajoute que les ingénieurs de la voirie ont alors fait des suggestions et le gouvernement les a acceptées. On sait que la route de Chicoutimi passe à travers montagnes et forêts.

Quand il s'est agi de choisir les entrepreneurs, étant donné la nature des lieux, il fallait jeter les yeux sur des gens qui possédaient l'outillage et toute la machinerie nécessaire pour exécuter un travail aussi difficile. Il y avait un M. McNamara qui a eu des centaines de contrats des régimes libéraux à Québec comme à Ottawa. Il y avait aussi M. Franceschini qui a obtenu également des centaines de contrats des régimes libéraux. Il y avait encore M. O'Connell et un autre dont je ne me souviens plus du nom.

"J'ai considéré que M. O'Connell avait déjà eu sa large part. Nous avons décidé de donner une partie du travail à M. Franceschini et une autre à M. McNamara, deux Canadiens. C'était mieux que de donner cela à un entrepreneur de New-York, comme cela s'est fait du temps de M. Perrault.

"Pendant l'exécution des contrats, on s'est rendu compte qu'en bien des cas les travaux étaient beaucoup plus difficiles à faire qu'on l'avait prévu. A certains endroits du parc, il y a de la glace et de la neige à l'année longue. Des entrepreneurs ont brisé de la machinerie contre des obstacles inattendus. Les ingénieurs ont été consultés et tout a été fait suivant les recommandations des experts du ministère."

"Ce sont eux qui ont eu la surveillance des travaux.

Urgence des travaux

"Ces travaux sont maintenant avancés. Aujourd'hui, nous sommes en présence de personnes qui, voulant protéger d'anciens amis et servir des fins politiques, tentent de jeter du doute sur une des oeuvres dont l'Union nationale est fière à juste titre, puisqu'elle donne des communications à une des régions les plus belles et les plus progressives de la province.

"Tous les contrats ont été recommandés par nos ingénieurs et surveillés par eux. Les documents sont là. Que veut-on de plus? Les ingénieurs du gouvernement, nommés par l'ancien régime, ont recommandé les contrats ainsi que les prix et conditions des contrats. Y a-t-il un homme honnête qui puisse dire qu'un gouvernement peut faire mieux que cela? Il n'y avait pas d'autre ligne de conduite à suivre.

"Je comprends que les députés de l'opposition voudraient avoir les chemins chez eux. C'est légitime, mais les travaux que nous avons entrepris pour la région de Chicoutimi étaient urgents. Le ministre de la voirie n'a fait que son devoir.

"Je défie n'importe quel député, poursuit le premier ministre, — et M. Duplessis insiste sur ce point — de porter une accusation de malhonnêteté, soit contre le ministre de la voirie, soit contre celui qui parle. Qu'on cesse de procéder par insinuations. Qu'on parle franchement. Le député de Montmagny, je le vois venir. Il se raidit sur sa chaise, ajuste ses lunettes, fait des gestes, prend des attitudes, pour finir par dire: "Vous n'avez pas demandé de soumissions".

M. Choquette — "C'est vrai".

M. Duplessis — "Il n'appartient pas à mon hon. ami, étant donné le parti dont il est membre, de parler de contrats sans soumission. Des centaines et des centaines de contrats sans soumissions ont été donnés sous les régimes libéraux. Il est même arrivé qu'un contrat ait été donné au plus bas soumissionnaire et que le coût des travaux ait dépassé le montant de la plus haute soumission. En 1942, alors que le coût des matériaux et de la main-d'oeuvre était beaucoup moins élevé, le gouvernement libéral a fait construire une route au coût de $241,000 du mille.

Route coûteuse

"Les travaux de la voie sir Wilfrid Laurier, ont coûté $191,000 du mille. Et tout le monde admettra que leur exécution était beaucoup plus facile que la route de Chicoutimi. Dans le parc, il y a des difficultés de toutes sortes. On y rencontre de la glace, même dans le mois d'août. Et la route de Chicoutimi coûte $160,000 du mille.

En résumé, l'Union nationale veut rendre justice à toutes les parties de la province et réparer les injustices de l'ancien régime. Nous avons construit un chemin qui répond à un besoin urgent. Nous en sommes fiers et nous mettons qui que ce soit au défi de porter des accusations."

M. Choquette: "Le premier ministre vient de parler comme un homme nerveux", dit le député de Montmagny. "Le ministre de la voirie répondait très bien à mon interrogatoire et le premier ministre a voulu m'interrompre. Il a tenté de m'entraîner sur un autre terrain. Il a usé de sa tactique de l'écran de fumée en accusant les anciens régimes d'avoir fait ceci ou cela il y a quinze ou vingt ans. La plupart de ces accusations sont mal fondées, grossies, exagérées dans le but de détourner l'attention du public sur les reproches que nous faisons au gouvernement".

Et M. Choquette continue en disant qu'il ne craint pas de faire face aux reproches que le premier ministre fait au parti libéral. "J'ai des documents pour prouver qu'il veut induire le peuple en erreur en rejetant sur les libéraux les exagérations et les extravagances de son propre gouvernement. Je soutiens que, sous le parti libéral, la politique de demandes de soumissions publiques faisait la règle générale. Par exception on a pu accorder des contrats sans soumissions pour quelques milliers de dollars, mais jamais des contrats de plusieurs millions de dollars.

"Le premier ministre et le ministre de la voirie tentent d'établir que la politique de demandes de soumissions publiques n'est de saine administration, moi je dis que c'est une politique ruineuse. En 1939, sous le régime de l'Union nationale, la voirie avait accordé un contrat de $357,000 pour la route no 11 entre S.-Adèle et S.-Agathe. Le gouvernement Godbout a fait modifier ce contrat et il a demandé des soumissions avec le résultat que le coût du contrat a été réduit de $85,000 sans aucune modification aux plans et devis.

M. Choquette rappelé à l'ordre

"C'est le premier ministre qui, avant 1936, prêchait qu'il fallait toujours demander des soumissions publiques. A la Baie-du-Fèvre, en 1936, il affirma qu'il économiserait $2,000,000 par année avec des soumissions publiques. Pourquoi trahit-il ses promesses aujourd'hui? L'Ontario, la ville de Montréal, en demandant des soumissions par la voie des journaux. La principale raison qui explique que les dépenses sont passées de $94,000,000 à près de $200,000,000 sous l'Union nationale, c'est l'octroi de contrats plantureux sans soumissions à des entrepreneurs de Toronto. Il y a d'autres raisons: la multiplication des commissions et la présence à la tête de l'administration de 21 ministres.

A droite on crie: "A l'ordre! A l'ordre!

Le président Tellier rappelle alors le député à l'ordre et lui demande de parler de voirie exclusivement.

Le plus gros contrat de voirie accordé de 1940 à 1944 par les libéraux fut celui de J. O'Connell, au montant de $669,000 pour une section de la route de Montréal-New-York. Il y eut demande de soumissions publiques dans les journaux.

De 1936 à 1939, l'Union nationale a accordé un contrat pour la route S.-Agathe-S.-Jovite, au coût de $86,000 du mille. Le contrat fut donné à Franceschini pour un montant de $487,000. Les travaux ont coûté $1,000,000 alors que les journaliers n'étaient payés que $0.25 l'heure.

De 1940 à 1944, le gouvernement libéral a accordé un contrat pour la route S.-Adèle-S.-Agathe, au coût de $43,000 du mille seulement. Le député cite plusieurs autres cas du même genre, puis, à 6 h., la chambre s'ajourne.

Séance du soir

Dès la reprise de la séance, M. Choquette déclare qu'il va poursuivre son interrogatoire. Et il pose toute une série de questions sur les montants des divers contrats accordés pour la route de Chicoutimi. M. Talbot lui répond à plusieurs reprises qu'il a les contrats dans les mains.

"Ce sont des contrats que j'ai moi-même produits et qui sont signés par moi", dit-il. "J'ai même produit des contrats que je n'étais nullement obligé de produire. Qu'est-ce que le député veut de plus."

M. Choquette fait le total des contrats accordés aux deux compagnies. Ceux de la Cartier Construction se chiffrent à $5,910,412.13 et ceux de la Champlain Construction, à $6,770,-268.87.

M. Choquette — Cela fait donc en tout $12,668,674, soit le double des estimés préliminaires et approximatifs. Maintenant, combien de milles sont terminés?

M. Talbot — 40 milles sur la première section et 33 milles sur la seconde. Les travaux sont faits en grande partie sur le reste.

A SUIVRE SUR LA PAGE 12



Oui, les hommes reconnaissent que les Fèves Brun-Foncé Libby's sont irrésistibles. Elles sont cuites et apprêtées d'après un nouveau procédé breveté qui cuit toutes les fèves jusqu'à ce qu'elles soient bien tendres et farineuses. Pas de fèves dures sur le dessus, pas de fèves sèches au milieu, pas de fèves molles et détrempées au fond. Toutes les fèves sont aussi succulentes les unes que les autres. Uniformément tendres et savoureuses, d'un beau brun-foncé. Un vrai régal! Faites simplement chauffer et servez.



Libby's

FÈVES BRUN-FONCÉ

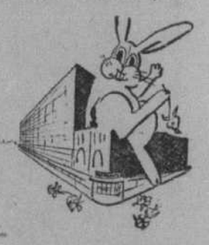
4DBB-48F

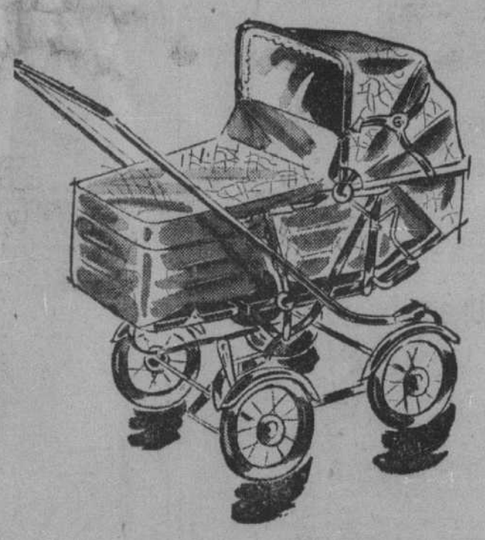
FERME VENDREDI SAINT TOUTE LA JOURNEE

OUVERT SAMEDI SAINT: 9.30 a.m. à 5.30 p.m.

MORGAN

Confiez à Morgan vos emplettes de Pâques





Pour sa promenade de Pâques

Carrosse transformable pour bébé .. et qui lui servira également de marchette l'an prochain quand il voudra s'asseoir... Fabrication solide qui résistera à un long et dur usage, et de maniement facile..! Roues de 10" sur coussinets sur billes, frein à bras et à pédale... Bleu et marron avec doublure crème... $41.

Morgan—Rayon des Jouets... au troisième

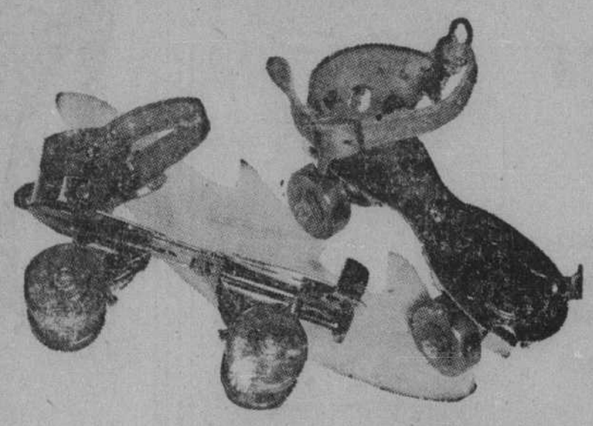
Au domaine des jeux pour tous

Le jeu le plus populaire depuis des années... Vous contrôlez vous-même votre équipe et son gardien de but... Se joue sur une planche de plaqué... Les joueurs sont munis de gros ressorts... Modèle de luxe. $8.



SERVICE PERSONNEL PLATEAU-6261

Morgan—Rayon des Jouets... au troisième



Un cadeau plus qu'attendu

Des patins à roulettes... voilà qui favorisera la santé, le plaisir et le bon exercice à cette époque-ci de l'année et permettra aux jeunes de passer d'agréables vacances de Pâques... Fabrication excellente, doubles roues à coussinets sur billes, courroies en cuir résistant et doublées de feutre pour soutenir la cheville... Le cadeau dont ils raffoleront à Pâques... 4.50

Morgan—Rayon des Jouets... au troisième

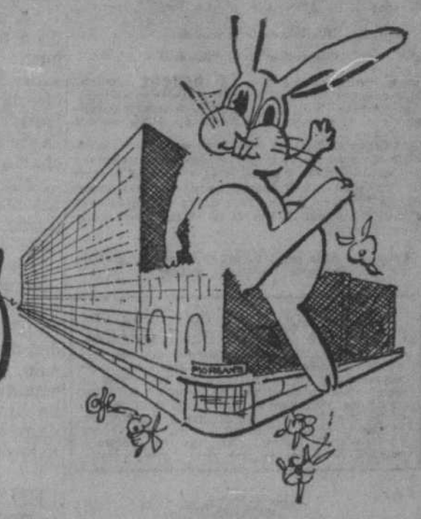
HENRY MORGAN & CO. LIMITED

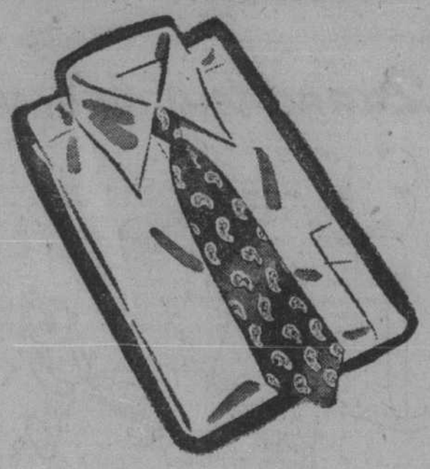
Ceux qui préfèrent la qualité l'obtiennent toujours chez Morgan — PL. 6261

FERMÉ VENDREDI SAINT TOUTE LA JOURNÉE

OUVERT SAMEDI SAINT : 9.30 a.m. à 5.30 p.m.

Confiez à Morgan vos emplettes de Pâques





Chemises blanches pour hommes

Col à même ou détaché — $4.

Une bonne nouvelle pour les hommes dont la provision de chemises commence à s'épuiser... ou pour ceux qui songent à l'été... un cadeau de Pâques qui sera apprécié... broadcloth de coton de bonne qualité... rétréci et sanforisé, de bonne confection... Col "fused" ou mou dans le modèle du col à même... Pointures 14 à 17½.

Morgan—Articles pour hommes... Arcade



Chapeaux pour hommes

Les habitués des chapeaux "Savoy" Morgan de confection anglaise disent que ces chapeaux coiffent à ravir... Ils sont d'une confection tellement soignée... et fabriqués d'un matériel tellement bon qu'ils résistent à merveille à l'usure du temps et de la température... conservent leur belle apparence plus longtemps ...et rendent vraiment un service économique... Faits expressément pour Morgan... dans des teintes et modèles ravissants... Homburg, à bord rabattu ou relevé... Entrées de tête 6⅝ à 7⅝. 12.50

Les chapeaux "St. James" Morgan à $10 sont aussi attrayants que leur prix d'achat.

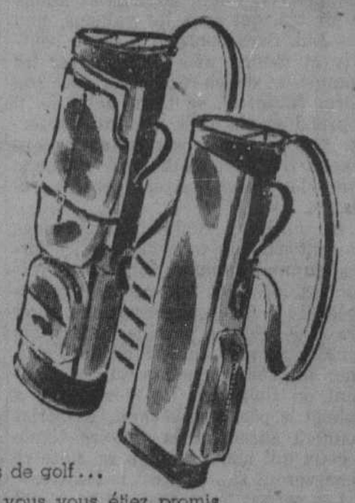
Morgan—Chapeaux pour hommes... rez-de-chaussée... en avant

Paletots Morgan

Si par habitude masculine vous avez retardé d'acheter votre paletot de Pâques jusqu'à maintenant... ne vous en faites pas!... Morgan peut satisfaire vos désirs en un rien de temps... Venez samedi... vous trouverez le modèle qui vous sied dans notre collection... que vous soyez grand, court ou de taille moyenne... que vous aimiez le brun, le gris ou le bleu... En tweed Harris ou autres tweeds importés... gabardine... tissu couverture et velours... tous et chacun confectionnés de façon à conserver leur belle apparence toute la saison malgré l'usage journalier que vous en ferez... Tailles 36 à 44. $55.

Autres de $45. à $75.

Morgan—Vêtements pour hommes... Rez-de-chaussée



Articles pour le golf

Procurez-vous ces bâtons de golf... ou ce nouveau sac que vous vous étiez promis de vous acheter l'année dernière!... La saison est ouverte chez Morgan... Vous y trouverez une belle variété de bâtons de golf à "l'usage facile" qui vous aidera à commencer la saison en beauté.

Fers pour hommes... 2, 3, 4, 5, 6, 7, 8, 9, et putter. L'ensemble 94.50

Fers pour hommes... 3, 5, 7, 9 et putter. L'ensemble 32.50

Fers pour dames... 3, 5, 7, 9 et putter. **L'ensemble 47.50**

Putters individuels... chacun 8.50

Putters en bois... chacun $10.

Sacs de golf... en canevas, garnitures de cuir... Légers pour dames 11.50

Sacs en canevas... avec capuchon, pour hommes 24.50

Balles... chacune ,75, .85, $1.

Morgan—Articles de sport... au sixième

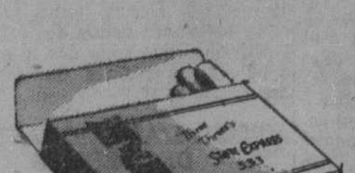


Vous serez enchantés des souliers...

Pour une économie véritable... vous trouverez que les souliers anglais "Lotus" de chez Morgan sont un achat très avantageux... Dans leur fabrication entrent les meilleurs cuirs... ils sont traités de façon experte... afin de donner le maximum de confort et d'usage que vous puissiez vous attendre d'un soulier... Vous en serez enchantés, nous en sommes assurés, et cela des mois après que vous aurez oublié le prix d'achat! Modèles qui satisferont toutes vos préférences; brogue noir ou brun ou blucher à semelle épaisse, modèle mocassin brun ou à bout du pied perforé... Pointures 6 à 12.

Les souliers "Lotus" pour hommes sont vendus exclusivement par Morgan à Montréal.

Morgan—Souliers pour hommes... Rez-de-chaussée



Cigarettes

"State Express 333"

Paquet de 20 .38

Boîte de 50 .95

Toutes taxes comprises

Achetez-en pour vous-même... pour vos invités à Pâques... ou comme cadeau! Dites à vos amis que Morgan en a présentement!

Morgan—Débit de tabac de l'Arcade

Rappelez-vous que votre tabac préféré est toujours plus frais chez Morgan

COUPON BUDGÉTAIRE MORGAN

Disponible en découpures de $15, $25 et $50

20% comptant... le solde en 4 paiements mensuels égaux... Peut servir de comptant dans n'importe quel rayon du magasin.

Morgan—Bureau des comptes budgétaires... troisième étage, à l'arrière

HENRY MORGAN & CO. LIMITED

Ceux qui préfèrent la qualité l'obtiennent toujours chez Morgan — PL. 6261

LA PRESSE

EDITION QUOTIDIENNE est imprimée et publiée au No 7 Ouest, rue Saint-Jacques, Montréal, par La Compagnie de Publication de LA PRESSE, Limitée.

P.-R. Du TREMBLAY,
Président et Gérant Général.

Toute correspondance doit être adressée comme suit: LA PRESSE Montréal P. Q. Tél. HArbour 1261—Le soir voir l'Almanach du Téléphone où se trouvent les numéros des divers services.

La Canadian Press est seule autorisée à faire emploi, pour réimpression, de toutes les dépêches attribuées à la Canadian Press, à l'Associated Press ou à l'agence Reuter, ainsi que de toutes les informations locales que la "Presse" publie. Tous droits de reproduction des dépêches particulières de la "Presse" sont également réservés.

"Autorisé comme envoi postal de la deuxième classe. Ministère des Postes, Ottawa."

"LA PRESSE", telle qu'établie par l'honorable Trefflé BERTHIAUME est une institution irrévocablement dévouée aux intérêts canadiens-français et catholiques, indépendante des partis politiques elle traite tout le monde avec justice protège les petits et les faibles contre les grands et les forts, lutte pour le bien contre le mal, tient plus à éclairer qu'à gouverner, fait rayonner la vérité par son puissant service d'information, est le champion des réformes pouvant améliorer le sort des classes sociales.



" (une médaille) à un grand journal qui s'est placé au premier rang de la presse d'Amérique, "la PRESSE de Montréal, qui fait un si large et si sympathique accueil à tout ce qui vient de France "et à qui l'Académie adresse son plus cordial "salut" (Extrait du rapport de M. René Doumic sur les concours de l'année tel que lu par le secrétaire perpétuel à la séance publique annuelle de l'Académie Française tenue le 18 décembre 1931 selon le texte publié dans le "Temps" de Paris.)

MONTREAL, 25 MARS 1948

TU VAINCRAS PAR CE SIGNE

Si le chrétien s'est occupé pendant la Sainte Quarantaine de faire la tranquillité autour de son âme, de réfléchir, de méditer, de prier, de freiner ses mouvements d'orgueil, soit de l'esprit, soit de la chair, il peut voir plus clair dans le mystère de la passion et de la mort du divin Sauveur sans, chose impossible, le percer jusqu'au fond. L'Eglise invite les fidèles à se placer en face de ce spectacle douloureux. Il est plein de sublimes leçons.

Celle-ci, par exemple, de la toute-puissance du Fils de Dieu sur les forces du mal. Selon les vues humaines, on ne devrait attendre guère de secours du malheureux cloué au gibet où il achève de mourir. Ses ennemis, implacables, l'ont poursuivi de leur haine jusque sur le Calvaire. Ils croient avoir triomphé lorsqu'ils le voient abattu, sanglant. Malheur à qui ose les troubler dans leurs ambitions et dans leurs jouissances!

Mais malgré toutes les apparences, ce sont les Pharisiens et les Princes des Prêtres, Pilate le lâche et Judas le traître, qui sont les vaincus, non pas Lui. Sans doute Il a voulu souffrir et mourir afin de racheter les hommes et de les réconcilier avec son Père. Toutefois, sa tâche achevée, il reprend sa place, sa majesté, sa force. Les chrétiens peuvent avoir confiance. Il prouve sa divinité; même le centurion païen l'atteste et la proclame.

Aujourd'hui nombre de personnes ne sont pas loin de croire que les forces du mal l'emporteront cette fois sur les idéals et les espoirs que représente la Croix. Ce serait une faute grave de céder à pareille inclination, surtout de méconnaître ou de dédaigner les enseignements qui se dégagent du Golgotha. De même qu'il a vaincu le péché et la mort, le Christ donnera sûrement la victoire finale à ceux qui marcheront à sa suite et observeront sa loi. Il est le Maître.

Les persécuteurs de Jésus et de ses disciples en seront pour leurs peines. Infailliblement, s'ils n'ouvrent pas les yeux à temps, ils tomberont dans l'abîme. L'humanité, dans son intérêt, ne voudra pas écouter leurs conseils insidieux. Elle choisira le Croix, instrument de son salut, de sa délivrance de l'esclavage, ô Croix, notre unique espérance, salut!

SUR UNE BASE D'AIDE MUTUELLE

Que donnera la charte internationale du commerce au bas de laquelle les représentants de cinquante-trois pays viennent d'apposer leur signature après plusieurs mois de délibérations à la Havane? Il serait assurément fort malheureux qu'elle restât lettre morte quand ceux qui y ont contribué se sont donné tant de peine et, surtout, quand le monde a un si pressant besoin de la paix économique que cet accord multilatéral peut mener pourvu qu'on l'applique dans le même esprit dont il s'est inspiré.

La charte, on s'en souvient, vise à faire disparaître les obstacles qui entravent le libre échange des produits commerciaux entre les peuples. En effet il est apparu que l'une des principales causes de l'instabilité actuelle était la rivalité excessive qui existait entre certains Etats dans le domaine des affaires et qui prolongeait son influence fâcheuse dans le domaine politique. D'où la création d'un organisme particulier pour corriger cette situation incertaine et dangereuse, l'ITO, dont le travail est maintenant terminé.

Reste l'approbation définitive et officielle de la nouvelle charte par les pays qui y ont adhéré. On a raison de croire que tous ne tarderont pas à remplir cette dernière formalité. A en juger par l'intérêt que le Canada a pris aux délibérations de Genève et de la Havane, il ne se fera certes pas prier pour donner sa sanction au pacte international du commerce, entièrement conforme aux principes et aux idées qui n'ont jamais cessé de guider le gouvernement King.

Le passage le plus difficile sera la mise en vigueur de l'entente. On a pu le constater, certains pays ont senti le besoin de "qualifier" nombre de concessions qu'ils avaient d'abord décidé de faire. Que cette tendance se généralise et le succès de la charte se trouvera compromis. Pour qu'elle fonctionne tel que prévu il est essentiel de la placer sur une base d'aide mutuelle, de bonne volonté, sans quoi on aura discuté en vain.

La tranquillité et l'ordre dans l'univers sont des objectifs que les peuples ne pourront pas atteindre à moins de se donner réciproquement des preuves qu'ils sont prêts, au besoin, à des sacrifices dans l'intérêt commun. On saura bientôt jusqu'où ils ont résolu de suivre cette règle dans le cas de la charte internationale du commerce.

EN ETROITES RELATIONS D'ORDRE ECONOMIQUE

Depuis que le gouvernement canadien a imposé des restrictions sur les importations, le 17 novembre dernier, les rapports sur le commerce démontrent que les économies du Canada et des Etats-Unis sont si étroitement liées qu'il est impossible de réduire soudainement et radicalement nos importations de marchandises américaines, surtout quand les affaires se maintiennent à un niveau élevé et qu'une grande proportion de ces importations est indispensable à l'activité industrielle.

Malgré la coopération de l'industrie canadienne, les échanges commerciaux avec les Etats-Unis, pendant les deux premiers mois de l'année, accusent une balance défavorable de plus de $77 millions. D'un autre côté, il n'y a aucun doute que, sans les restrictions, cette balance aurait été beaucoup plus élevée, car l'an dernier elle avait été de près de $116 millions.

L'amélioration qui s'est produite découle plutôt d'une augmentation des exportations sur les Etats-Unis que d'une diminution des importations en provenance de ce pays; les importations des deux mois en question se sont chiffrées à près de $292 millions, au lieu de $296 millions l'an dernier, et les exportations à $211 millions contre $163 millions.

Tout récemment, l'hon. M. Abbott a déclaré à la Chambre des Communes que les réserves de dollars américains étaient de quelque $500 millions, montant qui est considéré comme insuffisant. Il a ajouté que le Canada a prélevé $50 millions sur le prêt de $300 millions consenti par l'Export-Import Bank et continuera de le faire graduellement au cours des prochains mois.

CHACUN DOIT TENIR A FAIRE SA PART

La résistance opposée aux influences qui tendent à hausser le coût de la vie ne devrait pas venir uniquement des pouvoirs publics; il importe que la population accorde son appui à la lutte engagée en ce domaine dans l'intérêt évident de tous les Canadiens, ainsi que l'a signalé le gouverneur adjoint de la Banque du Canada, M. Donald Gordon.

"Il faudrait abandonner l'idée que l'inflation est un problème dont la solution doit être laissée à l'Etat", notait-il. "Le temps est passé où l'effort du gouvernement pouvait seul suffire. La question des prix est devenue présentement un problème qui intéresse personnellement chacun d'entre nous".

Les contrôles, les restrictions multiples établies pendant les années de guerre sont presque entièrement disparus. C'était là un régime exceptionnel qui ne devait durer qu'aussi longtemps que se prolongeaient les circonstances extraordinaires qui ont légitimé son adoption. L'administration fédérale a voulu rendre le plus tôt possible à l'entreprise privée la liberté d'initiative.

Cela entraîne que tous nous nous efforcions de faire notre part pour enrayer la hausse des prix. Les pouvoirs publics ne refusent pas d'intervenir, dans le cadre de leurs attributions. Mais cela ne suffit pas. Les individus, les organisations diverses, commerciales, industrielles, financières, sont tenus d'apporter leur concours à ce travail de toute première importance.

Les pressions inflationnaires sont au Canada plus faibles qu'ailleurs et sont provoquées en majeure partie par ce qui se passe à l'extérieur, a souligné M. Gordon. Nous sommes par suite en meilleure position que d'autres peuples pour résister à ce mouvement. Encore faut-il, pour que cette résistance donne des effets satisfaisants, que tous les Canadiens appuient les efforts du gouvernement.

POUR L'AMELIORATION DES FERMES

Les agriculteurs du Canada, depuis trois ans, peuvent bénéficier de prêts en vertu de la loi fédérale "ayant pour objet d'encourager la mise à la disposition des cultivateurs de prêts à moyen et à court termes pour accroître la productivité de leurs fermes et améliorer les conditions d'existence." On peut les obtenir par l'intermédiaire des banques, pour l'achat d'instruments aratoires, la construction de bâtiments de ferme, le défrichement, l'achat d'animaux, etc.

Le total de ces prêts, en 1947, pour tout le Canada s'est élevé à $17,160,821.47. Pour les seuls bâtiments de ferme ils ont été de $1,275 mille. C'est l'Alberta qui a bénéficié le plus de la loi avec un total de 8,169 prêts et une somme de $6,537,872.92. Québec a eu 315 prêts pour un montant total de $246,366.71. Un item particulièrement intéressant dans le rapport soumis par l'hon. Douglas Abbott, ministre des finances, c'est celui du défrichement. Grâce à 2,462 prêts, pour une somme de $910,500, 123,860 acres de terre ont été défrichées et mises en valeur.

Enfin depuis la mise en vigueur de la loi, les fermiers ont bénéficié de prêts pour une somme totale de $31,423,129.23, représentant 39,387 prêts. Il est aussi intéressant de noter, comme le fait remarquer le ministre, que pour la troisième année consécutive, soit l'inauguration du service, il ne s'est produit aucune perte.

Il est facile d'expliquer que les cultivateurs québecois s'intéressent davantage au prêt agricole provincial et le fait que les deux systèmes ne connaissent pas de pertes est un indice du niveau stable des revenus de la classe agricole en même temps qu'une sécurité pour l'économie du pays.

CONSERVER AU CANADA SA BONNE RENOMMEE

Industriels, marchands et commerçants liront sûrement avec intérêt la conclusion d'une étude sur la probité dans les affaires, publiée par un économiste de la Banque Royale du Canada:

Le commerce se fait honnêtement au Canada. Si vous demandez à un homme d'affaires ce qu'il cherche en premier lieu chez celui qui demande un emploi, il vous dira immédiatement "une bonne réputation" ou des qualités qui comprennent la probité . . . Le commerce n'attend pas qu'on lui dicte ses principes de moralité. Il maintient non seulement, dans une grande mesure, l'ordre dans son propre domaine, mais il aspire constamment à de plus hauts idéals de conduite.

Le commerce a créé des organismes pour l'aider à propager et à préserver ses règles de conduite et les associations commerciales contribuent également à améliorer le ton des affaires. Ce sont des organismes, dans le genre des anciens corps de métiers, dans lesquels les hommes d'affaires s'unissent pour améliorer leurs méthodes commerciales et leurs relations avec le public. Ces associations font sentir aux hommes d'affaires que le commerce est une profession, et elles adoptent des règles de conduite ou des codes de moralité basés sur l'idée de service.

Les codes sont utiles pour rafraîchir la mémoire même au plus honnête des hommes, car l'histoire nous enseigne que les hommes ordinaires sont rarement incapables de se conduire longtemps avec désintéressement. Il est impossible que l'ordre social ne fasse pas de progrès grâce à tous ces codes. Ils sont plus efficaces que toutes les lois. Ils sont formulés par des hommes d'affaires eux-mêmes et ils sont pratiques en conséquence . . .

Nous sommes à une époque critique de l'humanité. C'est le moment de faire connaître l'honnêteté essentielle de notre manière de vivre au Canada. Des défauts se révéleront de temps en temps . . . plus nous approchons de la perfection sous un rapport plus apparents sont les défauts sous un autre. Mais à mesure que la société et la collectivité font des progrès, le commerce se sentira de plus en plus responsable envers le public et suivra l'exemple que celui-ci lui trace.

Beaucoup de réformateurs qui n'ont jamais pris part aux affaires ne comprennent pas que ce ne sont pas les mots et les devises qui opèrent les changements mais les idées et les actions. Très peu de "réformateurs" comprennent ou admettent l'évolution constante qui a eu lieu dans la probité commerciale. David-F. Houston dit dans son livre "Readings in Modern Business Literature": "Le monde tourne sans bruit pendant que les réformateurs de profession s'agitent inutilement".

LETTRE DE QUEBEC

Dans la brousse

(Service spécial à la PRESSE)

QUEBEC, 25. — On parle sérieusement, depuis quelque temps, de la construction d'un chemin de fer entre Tadoussac et Baie Comeau. Plus tard, ce chemin de fer se prolongerait jusqu'aux Sept-Iles dont on ferait un port ouvert durant douze mois par année. La ligne nouvelle serait reliée à Chicoutimi afin que les produits manufacturés de la région saguenayenne, particulièrement ceux de l'industrie minière, puissent être transportés à la mer durant l'hiver.

Naturellement, on conçoit qu'un tel chemin de fer aiderait puissamment à la prospérité de Baie Comeau qui, de ce fait, deviendrait l'une des plus florissantes villes de l'est du Canada. Et ainsi se réaliserait le voeu, ou plutôt la prophétie de son fondateur, le colonel R.-R. McCormick.

Il n'y a pas un siècle, loin de là, disons seulement quinze ans, un avion transportait le colonel McCormick dans une réserve forestière de la Côte Nord du Saint-Laurent dont il se servait comme réserve de chasse et de pêche pour lui et ses amis. Chaque printemps, dans cette région, les sauvages faisaient brûler les broussailles pour en faire sortir les bêtes à pelleterie. Mais un jour McCormick décida d'exploiter ces forêts pour en tirer du papier à journal. Au printemps de 1936, arpenteurs et ingénieurs se mirent à l'oeuvre, travaillant sur des plans dûment préparés. Le colonel multimillionnaire voulait des moulins à papier, des usines électriques, des routes, une ville, un chemin de fer. Il y a aujourd'hui une ville, des usines, des moulins, des routes. Et il y aura un chemin de fer.

Quel travail gigantesque il a fallu pour que surgisse tout cela d'un sol inculte, d'une réputation jusque-là détestable. La côte était rocailleuse, isolée, loin de toute communication avec les grands centres, sans aucune facilité de ravitaillement pour les provisions et les matériaux. Les hommes arrivèrent par centaines en bateau, en avion. Il fallut tout transporter de loin, de peine et de misère, du premier clou et du premier pain aux lourdes locomotives et aux puissantes grues. Pendant des mois, la dynamite eut la parole dans ces solitudes, à tel point qu'il fut un temps où l'on appelait Baie Comeau la "Ville de la dynamite".

A-t-on assez parlé et entendu parler de Baie Comeau depuis 1935, de la naissance et des développements quasi fantastiques de la première ville de la Côte Nord du Saint-Laurent? Tant de rumeurs et d'échos n'étaient pas injustifiés autour d'une ville surgie de cette "terra incognita" que fut à peu près toujours le Labrador canadien, sur ce coin de la "terre que Dieu donna en héritage à Caïn", selon l'expression lapidaire que lui appliqua Jacques Cartier, évidemment peu enthousiaste de ses attraits.

Lorsque pour la première fois fut annoncée la nouvelle du projet de la fondation d'une ville sur l' "héritage de Caïn", les Latins que nous sommes, peu accoutumés aux coups brusques de la baguette du Progrès, restèrent plutôt incrédules. C'était du "cent pour cent" américain, uniquement basé sur le potentiel reluisant du "Almighty Dollar". Il fallut se rendre à l'évidence après quatre ou cinq années seulement. La ville labradorienne fut fondée; elle se développa, elle grandit, elle prospéra à vue d'oeil, comme toute ville-champignon.

SAINTE-FOY.

L'agriculture et le virus matérialiste

Le virus du matérialisme menace tout le monde et chacun doit monter bonne garde autour de soi. Là-dessus M. Marc-R. Meunier confie:

Pour peu que l'on examine de près les tendances auxquelles cède de plus en plus la classe rurale en notre siècle, on ne peut manquer de découvrir qu'elles s'inspirent passablement des idées matérialistes et mercantiles, lesquelles émanent à leur tour sans aucun doute d'un paganisme ambiant. Ce n'est pas que nos ruraux soient atteints plus que les autres de ce virus; loin de là. Car si, tout comme le reste des humains, les hommes de la terre contredisent parfois dans leurs actes les principes chrétiens, pour la propagation desquels ils sont censés vivre, c'est qu'ils ont été, plus souvent qu'à leur tour, les victimes de leur bonne foi et, disons-le tout net, de leur honnêteté. Partout et dans tous les pays de nombreux clans ont édifié des fortunes sur le dos d'habitants peu méfiants qui se sont presque toujours laissé prendre à des jeux dont ils avaient tôt fait de faire les frais. Dans un monde où seul l'argent semble compter, certains ont adopté parfois des moyens discutables de s'assurer la possession d'autant de richesses sonnantes que possible en abusant du sol dont ils ne sont que les gardiens.

Cette tendance a eu toutefois chez eux des répercussions qu'ils sont probablement les derniers à soupçonner. Non pas qu'ils aient acquis, Dieu merci, la dureté propre aux commerçants, mais dans cet élan de survie qui caractérise notre monde de plus en plus troublé, beaucoup d'entre eux en sont venus à perdre de vue la portée de la responsabilité qu'il leur incombe d'assurer la pérennité de leurs familles dans la profession agricole. Fort heureusement toutefois, ils n'ont pas été lents à réagir contre ce courant. On a, pour se convaincre de leur bonne volonté, de leur désir de remettre la profession agricole dans sa perspective propre, qu'à voir la fondation dans divers pays de mouvements professionnels agricoles dont les buts visent précisément à redonner à tous ceux qui tirent leur existence de la terre, une mentalité en accord avec la doctrine sociale de l'Eglise.

Le SOURIRE de la VIE

ESPRIT SPORTIF

Elle—Pourquoi regardes-tu ta montre avec cette insistance depuis que je parle.

Lui—C'est un match . . . Je veux savoir qui s'arrêtera la première.

• • •

DEFORMATION PROFESSIONNELLE

Un officier prend place à la table d'un café. Le garçon accourt, empressé:

—Qu'est-ce que monsieur commande?

—Un escadron, répond l'officier, qui pense à autre chose.

• • •

UN OUBLI DE LA FONTAINE

La Fontaine était très distrait. Quelqu'un le trouvant à la porte de l'Académie, le jour d'une réception où il n'avait pu entrer à cause de la foule, lui demanda pourquoi il ne s'était pas fait annoncer par un suisse.

—Eh mon Dieu! dit-il, vous avez raison, je n'y ai pas songé.

• • •

ILLUSION D'OPTIQUE

Tiens, tu t'es acheté un télescope?

—Oui, et c'est merveilleux.

—Il rapproche beaucoup.

—Enormément; tiens, l'église du village que tu peux à peine distinguer à l'oeil nu, eh bien, elle paraît si proche de toi dans le télescope que tu peux entendre jouer l'orgue.

• • •

OEUF NOUVEAU GENRE

Le musée d'une petite ville de province possède une collection d'oeufs; parmi eux se trouve un magnifique oeuf de cane, qu'une étiquette signalait ainsi:

Oeuf de canard

Un journal local ayant fait à ce propos campagne contre le conservateur du musée, celui-ci changea l'étiquette et l'on peut lire maintenant en belle ronde:

Oeuf de canne

VOUS SOUVIENT-IL?

La "Presse" écrivait, le 26 mars 1908, il y aura 40 ans demain:

Me Antonio Perrault a donné sa démission comme président de l'Association catholique de la jeunesse canadienne-française.

Les eaux ont atteint, à Lachine, une hauteur considérable, et Dominion Park est entièrement inondé.

M. L.-N. Senécal a été nommé secrétaire du bureau des réclamations à l'hôtel de ville en remplacement de M. D.-P. Perrin, nommé évaluateur.

On lisait dans la "Presse", le 26 mars 1918, il y aura 30 ans demain:

Il est annoncé officiellement que le capitaine aviateur von Richthofen a abattu son 63e aéroplane.

M. Hurley, président du "Shipping Board" de New-York, a déclaré qu'il y a actuellement 730 vaisseaux en voie de construction aux Etats-Unis.

De nouvelles émeutes déclenchées par les unions syndicales danoises, viennent de se produire, à Copenhague.

La "Presse" relatait, le 26 mars 1928, il y aura 20 ans demain:

Les eaux envahissent aujourd'hui le nord et le centre de la Californie et le Nevada occidental.

Mgr Guillaume Forbes, archevêque-élu d'Ottawa, a chanté, hier, en la cathédrale de Joliette, une grand'messe solennelle, à l'occasion de son départ pour la capitale.

Le projet de traité entre le Canada et les Etats-Unis au sujet de la canalisation du Saint-Laurent a soulevé un vif intérêt à Washington.

La "Presse" écrivait, le 26 mars 1938, il y aura 10 ans demain:

Le Cardinal Giuseppe Pizzardo a été nommé président du Bureau central de l'action catholique.

Les nationaux avancent en Catalogne dans le secteur de Fraga aujourd'hui.

Michel Kalinine, président de l'U.R.S.S., prédit qu'on établira d'ici quelques années un service Russie-Amérique par la ligne aérienne du Pôle Nord.

LA SANTÉ pour TOUS

Symptômes du diabète

Le diabète sucré est dû à une insuffisance d'insuline dans le corps. Cette condition produit un brûlement incomplet des féculents et du sucre. L'insuline est rejetée normalement par certaines cellules du pancréas. Le fonctionnement de ces cellules est susceptible d'être réduit par l'abus des féculents et du sucre dans le régime alimentaire. Presque toutes les personnes d'âge mur souffrant du diabète ont été de grands consommateurs de ces aliments qui sont un fardeau pour le pancréas. Certaines des cellules s'usent et comme résultat, il y a diminution de l'insuline. Comme conséquence, le corps est moins capable d'absorber les hydrates de carbone et le diabète s'installe tranquillement.

Les symptômes classiques de cette maladie sont une soif et une faim excessive et une augmentation du volume de l'urine. Un autre symptôme bien connu, c'est la présence de sucre dans cette substance.

Dans le véritable diabète sucré, les hydrates de carbone sont dépensés avant que le corps ait eu le temps d'en tirer profit. Normalement, les féculents et le sucre sont changés en dextrose et en autres substances qui sont emmagasinées dans le foie. Lorsqu'il y a un excédent de sucre et de féculent, l'élimination par les reins devient plus fréquente parce que le sucre a constamment besoin d'eau. La fréquence de cette élimination provoque la soif, vu que le corps a besoin d'eau fraîche pour remplacer celle qu'il a perdue.

Le gaspillage constant du sucre dans le sang cause une perte des aliments nourrissants et peut produire la sous-alimentation. C'est à cause de cela que ce produisent la faim et l'amaigrissement. Ce qu'on ignore souvent c'est que l'on peut substituer en partie au sucre perdu des substances contenant de la protéine comme la viande. Le corps peut transformer environ 60 pour cent de la protéine en hydrates de carbone.

L'initiative des enfants.

Les spécialistes conseillent de ne pas effrayer inutilement les enfants. Il faut leur montrer froidement le danger, quand il existe, et les moyens de l'éviter. Les parents ne doivent d'ailleurs pas trop intervenir pour brimer l'initiative de leurs enfants. Nul ne prétend qu'il faut laisser les enfants jouer avec un couteau ouvert ou un poêle allumé, mais il vaut mieux laisser l'enfant découvrir seul les dangers de faible gravité. Cela développe leur expérience et leur personnalité.

Contre les rides.

Contre les rides, les experts en hygiène alimentaire conseillent les fruits séchés. Les dattes, les figues, les raisins secs sont excellents à cet égard, grâce à leur faible teneur en humidité et à leur richesse en sucre. Ces fruits contiennent aussi du fer et du calcium. On peut les ajouter à des aliments cuits, dont ils relèvent la saveur et augmentent la valeur alimentaire. Les pruneaux, qui appartiennent au même groupe, sont de bonnes sources de vitamines A et B.

L'esprit à beau s'avancer, il n'ira jamais aussi loin que le coeur. (CONFUCIUS).

Neutralité impossible

Le groupe de Danois le plus nombreux pense qu'il faut s'allier à l'ouest.

(Communication de l'Institut danois de l'Opinion publique. Tous droits réservés)

L'opinion de l'électorat danois est certaine, en dépit de la situation très exposée du Danemark, entre les Europes occidentale et orientale. Au milieu du mois, donc trois semaines après le coup d'Etat de Prague, l'Institut danois de l'Opinion a demandé à son public: "Quelle politique étrangère préconisez-vous pour le Danemark, vu la séparation actuelle entre l'est et l'ouest? Croyez-vous que le Danemark doive rester neutre, ou se ranger d'un côté?"

Neutralité	32%
Alliance	46%
Indécis	22%

L'Institut demande ensuite à ceux qui se prononcent pour l'alliance: "Quel côté choisissez-vous?"

Puissances de l'ouest	96%
Puissances de l'est	3%
Indécis	2%
	100%

L'opinion danoise, en majorité juge donc impossible la neutralité traditionnelle de son pays.

"Rien n'arrêtera la Grèce", dit le roi Paul

Athènes, 25. (A.F.P.) — "Aujourd'hui une fois de plus, la Grèce donnera au monde civilisé l'exemple d'une lutte sans merci pour la liberté. Rien n'arrêtera la Grèce dans cette voie," a déclaré notamment le roi Paul, dans un message adressé au peuple hellène à l'occasion de la fête nationale grecque.

Le président Sophoulis a adressé également un message au peuple dans lequel il a dit: "Les traîtres de l'intérieur alliés aux vieux ennemis de l'extérieur, cherchent à enlever à la Grèce son indépendance et à l'anéantir . . . Nous sommes au bout de notre calvaire . . . Lors de notre grande révolution (contre les Turcs), le monde civilisé s'émut, admira notre résistance et nous apporta une aide positive. Nous ne sommes pas seuls. Inspirés par les idéaux de nos ancêtres, et appliquant leurs vertus, nous sauverons la liberté et l'indépendance de notre pays et de son territoire."

Une veuve réclame

Sherbrooke, 25. (D.N.C.) — L'accident survenu le 22 avril dernier et qui causa la mort de Gérard Vandandaigne et de son beau-frère, Ronaldo Gagné, lors de la collision entre la voiture de celui-ci et un express du Pacifique Canadien sur la route des Quatre-Pins, à proximité de notre ville, aura son écho devant les tribunaux civils de Sherbrooke sous la forme d'une poursuite de $19,197.25 que vient d'intenter la veuve de la victime contre la compagnie du chemin de fer. C'est l'une des plus grosses réclamations en ces dernières années dans le district judiciaire St-François, sinon la plus grosse, et la demanderesse fait option dans cette affaire pour un procès par jury.

Quand un cracker est croquant il a "tout ce qu'il faut" et les



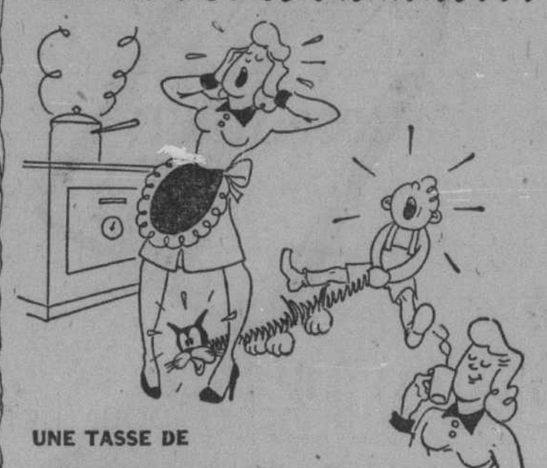
sont

Biscuits Christie's Croquants!

jusqu'au bout

CB248F

Quand tout va mal...



UNE TASSE DE

BOVRIL

... et tout va bien!

LIQUIDE ou CUBES

VICTORIA STORES

VOUS OFFRENT DES VALEURS ATTRAYANTES



Le CHOIX DES CONNAISSEURS

CAFE VICTORIA EN FEVES ou MOULU soc 1 lb 55c

CAFÉ GOUVERNEUR
Boîte vacuum 1 lb 61c

RAISIN AUSTRALIENS OMAR	sans noyaux	pqt 15 oz	19¢
DATTES RAJAH	dénoyautées et pasteurisées	pqt 2 oz	37¢
SAUCE WORCESTERSHIRE PERFECTION		bout. 6 oz	10¢
MUFFETS		2 pour	25¢
ESSENCE PURE VICTORIA	tous les aromes	bout. 1 oz	10¢
BEURRE D'ARACHIDES GOUVERNEUR		jarre 16 oz	38¢
JUS DE RAISINS WELSH		bout. 16 oz	29¢

GELEE 3 pour 25¢ Victoria—aromes assorties

JUS de pommes Aylmer Bout. 13 oz 2 pour 19¢

CROUTE DE TARTE bte 16 oz 29¢ Jiffy, "Mother Jackson"

CHIPSO Moyen paquet 31c

NETTOYEUR D'ARGENTERIE SILVO boîte No 6 26¢

Farine préparée XXX

BRODIE & HARVIE
Paquet 3 lbs 31¢
Paquet 6 lbs 61¢

CACAO PERFECTION Boite 16 oz 42c

boite 5¢

SA QUALITE EST INSURPASSABLE..

Paquet métallique de ½ livre 50c

EATON SERA FERMÉ LE VENDREDI-SAINT TOUTE LA JOURNÉE

Économisez sur ces spéciaux du samedi matin



1200 ÉCHANTILLONS

SPECIAL SAMEDI MATIN 3.99

De jolies pailles !

De ravissants petits chapeaux, la plupart seuls de leur modèle, pour lesquels vous vous seriez attendue à payer beaucoup plus. Presque tous noirs, quelques-uns pastels. Venez tôt pour avoir un choix complet.

A votre service, commis et comptoirs additionnels.

Pas de commandes p.s.l. par poste ou téléphone.

Chapeaux pour dames, au deuxième



LAMPES FLUORESCENTES — REG. 18.95

Une quantité limitée de ces lampes à 2 lumières. Les tubes ont 24" et leur abat-jour est fait de verre recourbé, à motifs. Peuvent s'utiliser sur un plafond ou sur un mur. **Spécial samedi matin, sans les tubes 12.95**

Electricité, au cinquième

SPECIAL! EPINGLES A LINGE

A ressorts ! Ne manquez pas cette occasion de vous faire une nouvelle réserve de bonnes épingles à linge. Le prix en est si bas ! **Spécial samedi matin 6 douz. pour .39**

Articles de ménage, au quatrième

FELTOL DE LUXE POUR PARQUETS

1,000 verges seulement offertes à ce bas prix ! A motifs fleuris ou géométriques, en quatre modèles, 3 verges de large. Certains imparfaits. Venez tôt: le choix sera meilleur. **Spécial samedi matin, la verge carrée .59**

Pas de commandes P.S.L., par poste ou téléphone.

Linoleum, au sixième

SPECIAUX DE .89 EN QUINCAILLERIE

En quantités limitées !

REG. 1.25. SCIES A DECOUPER — Pour la maison, la boutique ou les travaux à l'école. Profondeur de coupe, environ 4½"; longueur de la lame, 6½". **Spécial samedi matin .89**

REG. 1.19. CISAILLES — Bonnes lames d'acier, coupantes. Série de trois cisailles, ½", ¾", 1", emballées dans une belle boîte. **Spécial samedi matin .89**

REG. 1.00. PINCES. — Pinces de 8" à joint coulissant et bonnes mâchoires qui enserrent bien. **Spécial samedi matin .89**

Quincaillerie, au quatrième

PEINTURE MEZZOTONE A SOLDER

Peinture à l'eau émulsionnante qui sèche vite, est lavable et s'emploie également bien sur papier-peinture, plâtre, carton-fibre et toute surface dure. Vous pouvez peinturer votre chambre le matin et l'occuper le soir ! Ivoire ou soleil. 32 onces, rég. 1.20. **Spécial samedi matin .89**

Peinture, au sixième

MIROIRS CONSOLE A ½ PRIX

Rég. 4.95 ! Vous pourrez faire votre choix entre un fini ivoire ou mordoré. Ce sont de ravissants miroirs console de dimensions commodes — environ 18" de large x 29" de haut en tout. **Spécial samedi matin tant qu'il y en aura 2.47**

Miroirs, au cinquième

RÉG. 259.00! AUBAINE! UNE ÉCONOMIE DE 80.00

Ce n'est pas tous les jours que vous voyez un beau mobilier à prix si modique ! Ne manquez pas cette chance de meubler votre vivoir à peu de frais...

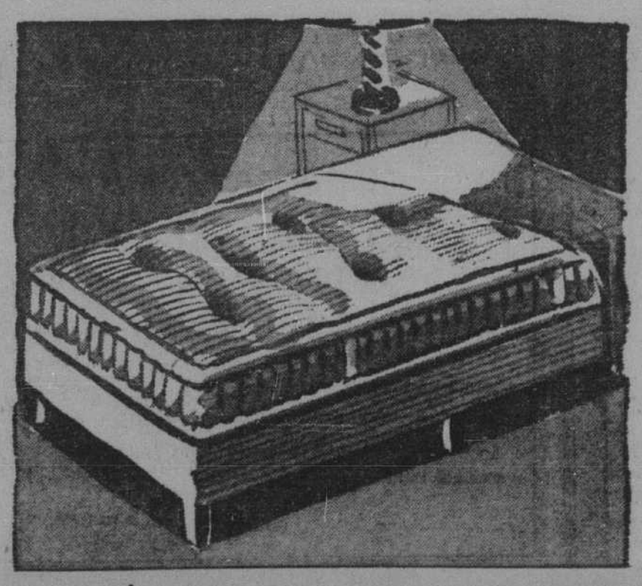
179.00



MOBILIER DE VIVOIR DE 3 PIÈCES

Il est très gros, muni de coussins non fixes et réversibles, tous à ressorts, ainsi que d'un dosssier confortable. Le cadre est en merisier façon noyer. Recouvert de velours, si en demande. En jolies teintes. **SPECIAL SAMEDI MATIN les 3 pièces.**

Meubles, au cinquième



CONDITIONS DU PLAN BUDGÉTAIRE SI DÉSIRÉ

LITS CONTINENTAUX À RABAIS

Rég. 54.95 — Epargnez 10.00 samedi !

Base à ressorts en spirale sur pieds robustes façon noyer. Matelas à ressorts recouvert de coutil de coton rayé. Environ 30" x 72". **Spécial samedi matin 44.95**

Literie, au septième

THE T. EATON Co LIMITED OF MONTREAL

MAGASIN DU SOUS-SOL EATON

Pas de commandes P.S.L. par poste ou téléphone. Pas de livraison, sauf pour les articles volumineux.

MANTEAUX PRINTANIERS POUR FILLETTES

Mamans économes venez samedi matin voir ces jolis manteaux ! En tissu tout laine, doublé de rayonne et à la dernière mode. En une variété de nuances gaies pour le printemps. Tailles 7 à 10 ans. **Spécial samedi matin 10.95**

PALETOTS DE TWEED

pour hommes

Ces paletots se vendaient régulièrement 23.50 et vous sont offerts pour 15.00 seulement ! Quantité limitée, aussi soyez là tôt ! Modèle droit à fermeture à boutons dissimulés ou apparent, avec poches biais spacieuses. Brun ou vert; tailles 35 à 40. **Spécial samedi matin 15.00**

CHEMISES SPORT

pour hommes

Un spécial qu'il ne faut pas manquer ! En coton, de bonne confection, col transformable, de coupe ample, 2 poches, se portant à l'intérieur ou à l'extérieur du pantalon. En quadrillés rouge et marine, vinée et bleu pâle, bleu pâle et bleu foncé. Petites, moyennes ou grandes. **Spécial samedi matin 2.95**

PAPILLOTTES — BONBONS DELICIEUX

A l'essence de framboise ou de vanille, ces bonbons sauront plaire à toute la famille. Achetez-en 2 ou 3 livres pour Pâques. **Spécial samedi matin la lb .29**

Chaussettes à losanges

pour hommes

Spécial ! Tricot à losanges, tout laine, pesanteur brogue, à prix d'aubaine ! Grande échelle de teintes. Pointures 10 à 11½. **Spécial samedi matin 1.23**

Complets pour garçons

A 2 pantalons

En tweed de laine et coton, de confection soignée, veston croisé et 2 pantalons. En teintes pratiques de brun ou gris. Tailles 28 à 33. **Spécial samedi matin 13.50**

CARPETTES DE COTON — AUBAINE!

Rég. 2.98 ! A solder à 1.00 d'économie ! Environ 24" x 36", certaines légèrement imparfaites, ce qui ne devrait pas en affecter la durée. Mauve, jaune, pêche ou blanc avec dessins de couleur contrastante. **Spécial samedi matin 1.98**

CHAPEAUX DE PAILLE

pour dames

Nombreux modèles: à bord baissé ou relevé, canotier ou incliné sur le côté; garnis de fleurs, ruban, boucle et voilette. Bleu poudre, rouge, marine, noir ou brun. **Spécial samedi matin 1.89**

SPECIAL! SACS A MAIN

A prix modique

En plastique noir, brun, marine, fauve ou rouge dans le groupe. Modèles à poignée, enveloppe et certains à fermoir éclair. **Spécial samedi matin .49 à .79**

ROBES POUR DAMES

En filé de rayonne. Imprimés ravissants qui plairont aux personnes de tailles fortes : 46 à 52. Grande collection de modèles de longueur nouvelle. Imprimés rose, bleu ou vert. **Spécial samedi matin 3.98**

CEINTURES D & A

En "Lastex". Ceintures amincissantes, en élastique extensible 1 sens pour .69! Légèrement endommagés, ce qui ne devrait pas en affecter l'usage. 4 jarretelles, rose thé; tailles petites, moyennes ou grandes correspondant à 14, 16 et 18. **Spécial samedi matin .69**

SPECIAL! MANTEAUX

Pour dames. Ces manteaux en tissu suède tout laine valent la peine que vous veniez les voir ! Doublés de satin de rayonne; vert feuille, aqua, noir, brun, ronce-framboise, gris, bleu poudre et bleu "skipper". Tailles 34½ à 52½. **Spécial samedi matin 27.95**

BAS DE NYLON

Spécial ! Bas entièrement diminués, minces (45 à 51 aiguilles), à prix modique ! "Imparfaits", mais les défauts sont minimes et ne devraient pas en affecter la durée. Teintes en demande, pointures 8½ à 10½. **Spécial samedi matin .87**

SOLDE DE SOULIERS

Pour dames. Souliers à la dernière mode pour le printemps ! En suède, cuir kip, plastique ou tissus combinés. Modèles à courroie, escarpins à lanière et sandales; noir ou brun. Pointures 3½ à 8. **Spécial samedi matin 1.25**

SPECIAL! ROBES

Pour fillettes. En crêpe "petal", avec détails nouveaux que vous trouverez sur les robes de grande soeur ! Des imprimés ou des teintes unies; tailles 7 à 14 ans. **Spécial samedi matin 2.49**

SOUTIEN-GORGE

Soutien-gorge en maillé de coton, avec bande de 3" et sections élastiques, à prix spécial ! Rose, thé seulement. Tailles 32 à 40. **Spécial samedi matin 1.39**

PARAPLUIES

Aubaine ! Parapluies gais et jolis pour dames, en plastique et rayonne entièrement recouverts en rayonne. Certains à 10 et d'autres à 16 baleines. Grand choix de couleurs.

Spécial samedi matin

10 baleines 3.79 et 4.79 — 16 baleines 5.79

SPECIAUX D'OUVERTURE

BAS DE CREPE

Spécial ! Une aubaine que vous ne voudrez pas manquer ! Bas entièrement diminués de troisième qualité, mais les défauts ont été soigneusement reprisés. Teintes en demande. Pointures 8½ à 10½. **Spécial à 9 h. 30 samedi matin .49**

SPECIAL! MANTELETS

pour jeunes filles

Les jeunes en raffolent ! A dos vague ; choix de jaune, brun ou vert. Quantité limitée ... venez tôt ! Tailles 12 à 18. **Spécial à 9 h. 30 samedi matin 14.95**

ROBES A SOLDER

Pour dames. Quantité limitée de robes à grand rabais ! Légèrement imparfaites, ce qui ne devrait pas en affecter l'usage ! Beau choix de tissus, de couleurs et de modèles en une grande variété d'imprimés et de teintes unies. Tailles 14 à 20 dans le lot. **Spécial à 9 h. 30 samedi matin 3.98**

PORTE-BILLETS

Pour hommes. En cuir de belle apparence et pour moins de 1.00 ! Compartiments pour passe, billets de banque, monnaie, billets de tramway, etc. Fermoir sur deux côtés. Noir ou brun. **Spécial à 9 h. 30 samedi matin .99**

JOLIES CRAVATES POUR LE PRINTEMPS

Pour hommes. Achetez-en plusieurs pour les offrir ! En rayonne à motifs cachemire, modernes ou rayés, en un grand choix de nuances. **Spécial à 9 h. 30 samedi matin, chacune .39**

MARCHÉ EATON DE COMESTIBLES

Procurez-vous pour Pâques un de nos jambons succulents au comptoir de jambon

Fesses de jambon délicieux, fumé et tendre
Royal — Maple Leaf Tendersweet — Swift's Premium — Wilsil's Best

JAMBONS DESOSSES — 10 à 12 lbs
Royal, Maple Leaf, Swift's

JAMBONS "PICNIC STYLE", épaule
Royal Brand, Wilsil's, Maple Leaf

NOTEZ LES OFFRES REMARQUABLES AU COMPTOIR DE VOLAILLE

JEUNES DINDES, "A", 8 lbs et plus lb .55

JEUNES DINDES, "B", 8 lbs et plus lb .53

POULETS nourris au lait, "A" 5 à 7 lbs lb .53

POULETS nourris au lait, "B", 5 à 7 lbs lb .49

Marché Eaton de comestibles, au sous-sol

EATON fermé le samedi à 1 heure

Economisez sur ces spéciaux du samedi matin

LE MAGASIN SERA FERMÉ TOUTE LA JOURNÉE LE VENDREDI SAINT 26 MARS

SOLDE IMPORTANT! VÊTEMENTS POUR FILLETTES

Venez tous et venez tôt... Voyez les réductions intéressantes dans les vêtements pour fillettes... Robes tailleur ou toilette, vêtements sport, pantalons pour le ski, jaquettes, et toutes sortes de jupes. En couleurs et modèles variés. Tailles 7 à 16 ans dans le groupe. Quelques articles sont défraîchis... plusieurs ont déjà été mis à rabais. **Spécial samedi matin**

Pas de commandes P. S. L. par poste ou téléphone

.74 à 8.95

Vêtements pour fillettes, au troisième

MANTEAUX DE PLUIE — SOLDE DE MANUFACTURE

Groupe d'échantillons, légèrement défraîchis ou endommagés, et certains provenant de notre stock régulier, à rabais samedi seulement ! Plusieurs modèles et tissus tels que gabardine et satin. Genres à capuchon et ceinture dans le groupe. Tailles 12 à 18 dans le lot. **Spécial samedi matin**

Pas de commandes P. S. L. par poste ou téléphone

12.95

Manteaux de pluie, au troisième

SOULIERS SUR PLATE-FORME — RÉG. 5.95

Epargnez 2.00 samedi matin ! Vous pouvez avoir d'élégants souliers à un prix raisonnable si vous faites votre choix à bonne heure. Modèles sandale ou à lanière à la cheville avec talons cubains hauts, en souple suède noir. Pointures 5 à 8, étroits et mi-larges. **Spécial samedi matin**

Pas de commandes P.S.L., par poste ou téléphone.

3.95

Chaussures pour dames, au deuxième

CALEÇONS WATSON'S POUR HOMMES

Caleçon à siège ballon, en tricot de coton gaufré, tailles petites, moyennes et grandes. A rabais samedi matin pour solde rapide. **Spécial samedi matin**

.79

Articles pour hommes, au rez-de-chaussée



AUBAINE! SACS EN PLASTIQUE

Proprets et attrayants pour ranger votre tricot lorsque vous l'apportez en tramway ou chez vos amies, ils sont en plastique bleu, brun, rouge, marine, vert ou gris. Fermoir éclair de 8", dimensions de 12" x 4" x 4". **Spécial samedi matin** **1.89**

Mercerles, au rez-de-chaussée

SPECIAL! GARDE-ROBES "DUKE"

Construction solide de carton ondulé, deux portes sur charpente de bois. Environ 21" x 28" x 59"... peuvent contenir jusqu'à 15 vêtements. **Spécial samedi matin** **5.98**

A ½ PRIX! HORLOGES MURALES

Rég. 7.95. Horloges à pendule, mouvement de 30 heures, finies bois naturel. Les chiffres du cadran sont soulevés, le mouvement fiable. Portent la garantie Eaton pour un an. **Spécial samedi matin** **3.95**

Taxe fédérale de 25%.

Horloges, au rez-de-chaussée

A ½ PRIX! ENSEMBLES DE TOILETTE

Rég. 22.50 à 30.00 ! A prix réduit à l'occasion de Pâques ! Un cadeau idéal ! Miroir, peigne et brosse (certaines à soies en nylon) à dos en émail français, garniture chromée. **Spécial samedi matin** **11.25 à 15.00**

Bijoux, au rez-de-chaussée

A ½ PRIX! BROCHES! BRACELETS!

Rég. 3.00 chacun ! Style à monogramme — en métal simili-or. Bracelet-chaîne avec disque ou trèfle et deux initiales. Broche genre châtelaine consistant de 2 ou 3 initiales. **Spécial samedi matin, chacun** **1.50**

Taxe fédérale de 25%.

Bijoux, au rez-de-chaussée

CRAYONS AUTOMATIQUES "Everfeed"

Tout juste le crayon pour étudiants, sténographes, hommes d'affaires... un crayon automatique sur lequel vous pouvez compter. Un coup de pouce suffit pour fournir une nouvelle pointe. **Spécial samedi matin** **1.39**

PARFUMS FRANÇAIS A ½ PRIX!

à la drachme

Une variété de parfums français à prix réduit pour permettre à tous d'en faire cadeau à Pâques: Cuir de Russie, Week-End, Petite Fleur Bleue, Les Yeux Noirs et Galé-jade. Rég. 1.25 la drachme. **Spécial samedi matin, la drachme** **.62**

Articles de toilette, au rez-de-chaussée

SPECIAL! BAS GOLF POUR GARÇONS

Rég. 1.50 et 1.75 la paire ! Bas ¾ tout laine de bonne épaisseur pour le printemps, pied sans couture, talon et bouts renforcés, rabat au genou. Importés d'Angleterre ! Teinte faon. **Spécial samedi matin**

Pointures 7 à 8½ 1.19 — **Pointures 9 à 10½ 1.29**

Bas pour garçons, au rez-de-chaussée

PANTALONS SPORT POUR JEUNES GENS

Plis devant — Fermeture éclair — Passe-ceintures. En worsted tout laine de teinte brune. Tailles 30 à 37. **Spécial samedi matin** **6.95**

Vêtements pour jeunes gens, au deuxième

COUPONS! A GRAND RABAIS!

Lainages, soieries, crêpe de rayonne, filé de rayonne et quantité d'autres tissus, tous à solder samedi, à 25% et plus de rabais ! Bon choix de couleurs. **Spécial samedi matin, la verge** **.25 à 8.95**

Tissus, au troisième

A ½ PRIX! CRAVATES POUR HOMMES

Deux cravates au prix d'une seule ! Des rayés, quadrillés, motifs continus de couleurs favorites pour le printemps. **Spécial samedi matin** **.50**

Articles pour hommes, au rez-de-chaussée

COMBINAISONS POUR JEUNES GENS

Rég. 3.25 et 4.25. En tissu laine et coton côtelé; à manches et jambes courtes. Tailles 24 à 36. **Spécial samedi matin** **2.25**

Articles pour garçons et jeunes gens, au rez-de-chaussée

SPECIAL! SACS A EMPLETTES

200 sacs — imitation cuir, tissu couverture, tissu matelassé. Tous à fermeture éclair. Noir, brun, bleu ou faon dans le lot. **Spécial samedi matin** **1.89**

Articles de cuir, au rez-de-chaussée

AUBAINE! ECHARPES EN SHEER

C'est la saison des écharpes ! Achetez-en plusieurs à ce prix spécial. En sheer de rayonne avec jolis dessins floraux. **Spécial samedi matin** **1.29**

Echarpes pour dames, au rez-de-chaussée

ROBES DE NUIT POUR LES PETITES

Vous aimerez en avoir plusieurs à ce prix réduit. En fin coton blanc, boutonnées au dos et garnies de fine broderie ou dentelle. En blanc seulement. Tailles de bébés. Rég. 1.59. **Spécial samedi matin.** **.69**

Vêtements pour enfants, au troisième

SOUS-VETEMENTS POUR DAMES

En coton blanc, avec encolure ronde; caleçons avec élastique à la taille et fourche double. En blanc seulement. Tailles petites, moyennes et grandes. **Spécial samedi matin** **.59**

Tailles très grandes — caleçons et camisoles **Spécial samedi matin .69**

Lingerie, au troisième

ROBES DE MAISON A PRIX REDUIT!

Rég. 2.49. D'adorables petites robes style dirndl, avec taille ajustable élastique et jupe ample. Bien enveloppantes, bord large et une grande poche. Choix de quadrillé bleu ou rouge. Tailles 20 et 40. **Spécial samedi matin** **1.79**

Robes lavables, au troisième

JUPONS A GARNITURE DE DENTELLE

Rég. 3.98. Jupon élégant garni de dentelle écrue. Jupe à 6 lés, bretelles ajustables, corsage surplis, bord à dentelle avec fente devant. Tailles 34 à 42. Rose thé. **Spécial samedi matin** **1.98**

Lingerie, au troisième

AUBAINE! CHAUSSETTES A LOSANGES

Chaussettes tout laine de première qualité pour 1.25 la paire ! Elles sont à losanges clairs et attrayants sur fonds gris, bleus, bruns, etc.; pointures 10½ à 11½. **Spécial samedi matin** **1.25**

Bas pour hommes, au rez-de-chaussée

ATTRAYANTS ALBUMS A DISQUES

Protégez votre collection de disques contre les égratignures et assurez-vous qu'ils ne pourront pas se briser. Des albums à couvertures de couleurs variées, de fabrication solide. **Spécial samedi matin l'album la douzaine 3.25** **.29**

Foyer de la musique, au cinquième

REG. 1.25 — "L'ACROBATE"

Un jouet mécanique qui procurera aux enfants beaucoup de plaisir. **Spécial samedi matin** **.62**

Ville des Jouets, au quatrième

SPECIAL SAMEDI MATIN !

1000 PAIRES DE BAS DE NYLON

LA PAIRE .89

Accumulez-en une réserve à ce prix modique ! "Imparfaits" (à défauts minimes) de marque connue à prix beaucoup plus élevé ! De teintes en vogue pour le printemps. Pointures 8½ à 10½ dans le lot. **Spécial samedi matin** **.89**

Bas pour dames, au rez-de-chaussée

SPECIAUX D'OUVERTURE

En vente de 9 h. 30 à 10 h. 30 samedi matin!

SPECIAL! MOUCHOIRS POUR DAMES

En linon de bonne qualité ! A dessins floraux aux couleurs attrayantes, à bords roulés à la main. Achetez-en des douzaines. **Spécial à 9 h. 30 samedi matin** **2 pour .29**

REG. 1.78 ET 2.95 — SACS A MAIN

70 seulement — Jolis sacs à main de cuir en plusieurs modèles. Noir ou brun. **Spécial à 9 h. 30 samedi matin** **.98**

Sacs à main, au rez-de-chaussée

SOULIERS BLANCS REGLEMENTAIRES

Rég. 3.95 — Deux marques Eaton bien connues qui sont vos favorites — pour toute personne qui tient à se chausser confortablement et qui doit porter le soulier blanc. Ils sont en Elk (marque de commerce) blanc, oxfords à talon bas, semelle de cuir. Pointures 5 à 9 dans le lot. **Spécial à 9 h. 30 samedi matin** **1.99**

Chaussures pour dames, au deuxième

GANTS DE TISSU POUR DAMES

Rég. .69 à 1.00 — 200 paires seulement — à 4 boutons avec piqûre. Certains sont "imparfaits". Pointures 6 à 8 dans le lot. Blanc, chamois, viné dans le groupe. **Spécial à 9 h. 30 samedi matin** **.50**

Gants pour dames, au rez-de-chaussée

A MOITIE PRIX! PORTE-CIGARETTES

Rég. 3.00 et 3.25 ! Importés d'Angleterre, en chrome avec motifs faits à la machine, espace pour initiales. Peuvent contenir 10 à 12 cigarettes. **Spécial à 9 h. 30 samedi matin** **1.50 et 1.62**

Coutellerie, au rez-de-chaussée

GRAND CHOIX DE JOLIS BIJOUX

Colliers ! Bracelets ! Boucles d'oreille ! Broches ! Assortiment varié, métal, verroterie de couleur, façon émail, etc. **Spécial à 9 h. 30 samedi matin** **.24**

Bijoux, au rez-de-chaussée

SOULIERS POUR ENFANTS, A RABAIS

Des souliers oxfords lacés, noirs ou bruns pour garçons et fillettes. D'autres en cuir verni à courroie dans le lot. Tous à semelles de cuir. Pointures 8 à 10 et 11 à 2. **Spécial à 9 h. 30 samedi matin, la paire** **2.49**

Pas de commandes P.S.L., par poste ou téléphone.

Pour adolescentes, pointures 4 à 8 dans le lot, **la paire** **2.98**

Chaussures, au deuxième

CHAUSSURES POUR HOMMES

Souliers genre mocassin et oxford à 2 oeillets en cuir brun — souliers sport avec semelle de cuir. Soulier genre blucher avec semelle en caoutchouc. Pointures 6 à 12 dans le lot. **Spécial à 9 h. 30 samedi matin, la paire** **2.98**

Pas de commandes p.s.l., par poste ou téléphone

Chaussures pour hommes, au deuxième

ESCARPINS EN LEZARD — REG. 21.50

Escarpins américains par Menihan ! De fabrication soignée et de forme pratique avec talon français. Noir, brun ou rouge. Pointures 4½ à 8½, largeurs AAA à B dans le lot. **Spécial à 9 h. 30 samedi matin** **14.95**

Souliers pour dames, au deuxième

ECHARPES EN SHEER DE RAYONNE

A ce prix vous en voudrez plusieurs. En sheer de rayonne ou en crêpe à gais dessins floraux. **Spécial à 9 h. 30 samedi matin** **.49**

Echarpes pour dames, au rez-de-chaussée

AUBAINE! BAS DE NYLON FINS

Des nylons (51 aiguilles) à 1.00 la paire ! 300 paires seulement ! 15 deniers dans le groupe. Pointures 8½ à 10½ dans le lot. Dans les teintes en vogue. **Spécial à 9 h. 30 samedi matin** **1.00**

Bas pour dames, au rez-de-chaussée

CHEMISES POUR HOMMES — REG. 2.19

Certaines légèrement défraîchies. Blanches, en broadcloth de coton ou coton et laine. Col mou à même. Encolures 15, 15½ et 16½. **Spécial à 9 h. 30 samedi matin chacune** **1.75**

Articles pour hommes, au rez-de-chaussée

BRETELLES A ½ PRIX — REG. 1.00

De modèle régulier, ce sont des bretelles en élastique à bouts de cuir; quelques-unes tout cuir dans le groupe. A rayures sobres, rouge foncé, bleues ou brunes. **Spécial à 9 h. 30 samedi matin** **.50**

Articles pour hommes, au rez-de-chaussée

CHEMISES en BROADCLOTH pour GARÇONS

Confectionnées aux Etats-Unis. En broadcloth de coton blanc sanforisé. De bonne confection, à col mou. "Imparfaites" (à défauts minimes). Encolures 11 à 12½. **Spécial à 9 h. 30 samedi matin** **1.59**

Articles pour garçons, au rez-de-chaussée

DEBARBOUILLETTES EN TISSU EPONGE

En tissu éponge doux et absorbant en rose, bleu, jaune ou blanc. Environ 12" carrés. **Spécial à 9 h. 30 samedi matin** **2 pour .25**

Mercerles, au rez-de-chaussée

SPECIAL! PYJAMAS — MODELES DROITS

En joli quadrillé bleu, vert ou rouge dans le lot. Encolure carrée, manches cape à volants. Pantalon avec élastique à la taille. Tailles 14 à 20. **Spécial à 9 h. 30 samedi matin** **1.98**

Lingerie, au troisième

PANTALONS SERRES AU GENOU

pour garçons

Rég. 5.50. En tweed tout laine avec doublure en coton; genoux renforcés et lacés aux genoux. Deux poches solides. Brun ou gris. Tailles 5 à 6x dans le lot. **Spécial à 9 h. 30 samedi matin** **2.49**

Vêtements pour enfants, au troisième

AUBAINE! LAINE A TROIS BRINS

Laine favorite pour chaussettes, chandails, foulards, etc. Un grand assortiment de couleurs. Echeveaux d'environ 1 once. Spécial à 9 h. 30 **samedi matin** **2 écheveaux .25**

Pas de commandes p.s.l., par poste ou téléphone

Ouvrages de fantaisie, au deuxième

SOLDE DE FABRICANT !

JOLIS GANTS EN TISSU

POUR DAMES

Gants de tissu "imparfaits" (à défauts minimes) de marque connue avec poignet de fantaisie de teinte chamois et brun. Le prix en est si modique que vous voudrez vous en choisir quelques paires. Pointures 6 à 7½ dans le lot. **Spécial samedi matin** **.95**

Gants pour dames, au rez-de-chaussée

THE T. EATON Co LIMITED
OF MONTREAL

64e ANNEE — No 135
MONTREAL, JEUDI 25 MARS 1948

2e SECTION

LA PRESSE

LE PLUS GRAND QUOTIDIEN FRANÇAIS D'AMERIQUE

PAGE 11

Parlons le français partout et parlons-le bien toujours

Au JOUR le JOUR

Montréal se fait honneur:

La métropole est la première, des grandes villes du Canada,

A atteindre l'objectif qui lui a été fixé dans la campagne de souscriptions de la Croix-Rouge;

On désirait recueillir dans la région montréalaise une somme de $525,000. Le montant a été fourni intégralement; il a même été dépassé actuellement par près de vingt mille dollars, et l'on n'a pas encore reçu tous les rapports.

Il est tout à l'honneur de la population de Montréal que l'on ait réussi à obtenir ce demi-million de dollars, et même plus, dans une campagne qui a coïncidé en partie avec celle de la Fédération des oeuvres de charité canadiennes-françaises, au cours de laquelle on a recueilli plus d'un million. On trouve là de belles preuves de la générosité de la métropole, de ses ardentes sympathies pour les organisations de bienfaisance de tous genres.

Il existe au Canada approximativement cent trente espèces et variétés de plantes ligneuses, atteignant les dimensions d'un arbre; trente-trois seulement sont des conifères, mais elles représentent plus des quatre cinquièmes de notre richesse forestière et les sept dixièmes du bois de sciage. Quoique les essences de bois dur ou non résineux soient fort nombreuses, environ une douzaine seulement d'entre elles peuvent se comparer aux conifères; elles sont utilisées principalement pour le chauffage; cependant on en est venu à en faire un usage de plus en plus considérable comme bois d'oeuvre, pour les traverses de chemin de fer ainsi que pour la fabrication des placages.

L'activité des affaires aux Etats-Unis, au cours de l'année dernière, a été la plus grande dans l'histoire du temps de paix de ce pays. Les installations qui s'occupent de la production ont eu à répondre à une grosse demande de marchandises de consommation, et aussi de matériaux pour la modernisation et l'expansion des industries, tandis que les entreprises de services publics ont donné un gros rendement.

L'Italie est la clef du problème européen

Les problèmes des relations soviéto-américaines en dépend.—Peu d'intérêt des Italiens aux élections. — Quelles chances ont les communistes?

par Jean Allary

Paris, 25. (A.F.P.) — Un séjour de quelques jours en Italie suffit à mettre au point un certain nombre de vérités approximatives qui circulent actuellement à propos de ce pays et de son avenir politique.

Voilà de nombreuses semaines que les chancelleries ont les yeux tournés vers Rome et vers cette plaine du Pô où les communistes ont leurs réserves les mieux organisées. C'est en Italie, dit-on, que se trouve la clé du problème européen. L'Italie est le nombril de l'Europe.

Que veut-on dire par là? Que si les élections du 18 avril sont ou ne sont pas favorables aux communistes, la tension entre les Etats-Unis et l'URSS augmentera ou n'augmentera pas et comme cette tension est déjà très prononcée, son accroissement pourrait conduire à des résultats auxquels il est préférable de ne pas penser.

Or ce qui frappe en arrivant en Italie, en y parlant avec de vieux amis, c'est de constater que les Italiens n'apportent qu'un intérêt très relatif à leur propre consultation électorale. Des affiches nombreuses ont pour objet d'inviter les électeurs à faire usage de leurs bulletins de vote.

Les unes représentent deux lapins, d'autres un homme sans tête et le texte est le même: "Ceux-là (ou celui-là) ne votent pas." Ce qui prouve que l'on s'attend à une certaine apathie du corps électoral.

Quelles sont les chances des rouges?

Un succès communiste est-il probable? Les estimations concordent toutes, à peu de choses près: elles tournent autour de 37 p. cent des voix au front populaire, c'est-à-dire au bloc des communistes et des socialistes de M. Nenni. Dans le nord, on prévoit un léger recul des partis de l'extrême gauche, mais dans le midi, où la pénétration s'est faite au cours des derniers mois par tous les moyens, malgré le clergé dont l'influence reste considérable, des progrès importants auraient été réalisés.

D'une façon générale, on estime que l'initiative des trois alliés occidentaux sur la question de Trieste mettra les communistes en posture difficile à moins que l'URSS ne se rallie à la thèse américaino-anglo-française. Mais on prévoit également que cette attitude des trois alliés ne suffira pas à opérer une modification profonde des courants politiques. Les Italiens, à quelque parti qu'ils appartiennent, n'ont pas de sympathies désintéressées pour telle ou telle puissance étrangère.

Il est vraisemblable que le communiqué relatif à Trieste va surtout être regardé comme le début d'une revision générale du traité de paix et que tous les efforts italiens vont désormais tendre à obtenir une revision des autres clauses avant de s'engager d'un côté ou de l'autre. L'attitude des communistes qui disent aux Français: "Comment pouvons-nous vous croire puisque vous ne proposez pas de nous rendre Tende et Brigue?", tout en étant jugée sans élégance par la majorité, est approuvée en secret. Elle ne soulève en tout cas aucune indignation.

Attendons le 18 avril, dit Londres

Les Anglais semblent avoir assez bien saisi cet aspect de la psychologie italienne quand ils disent: "Rendre à l'Italie ses colonies? Peut-être, mais nous ne prendrons pas d'engagement en tout cas avant le 18 avril." En d'autres termes, les trois occidentaux se sont mis d'accord pour la restitution de Trieste à l'Italie peut-être avec le secret espoir que les élections en seraient influencées, tandis que les Anglais laissent entendre qu'ils ne donneraient leur accord sur le retour des colonies italiennes que si les élections ne sont pas communistes. Il y a nuance.

Pour en revenir aux élections proprement dites on n'a pas l'impression en Italie que le front populaire puisse avoir la majorité. Dans ces conditions, pourquoi à l'étranger cette inquiétude? Parce que les partisans de l'extrême-gauche sont, dit-on, armés et organisés et que s'ils sont battus aux urnes, ils pourraient agir par d'autres moyens.

D'où viennent les armes?

On assure en effet que la police saisit chaque mois de quoi armer un bataillon. Ces armes, d'où viennent-elles? Ce sont des fusils de l'armée italienne de l'armée allemande ou de l'armée américaine. D'armes soviétiques, point. Cette menace, réelle ou fausse, s'appuie sur les effectifs très importants du parti communiste. Mais à cela, les Italiens répondent: "Un très grand nombre de gens se sont inscrits au parti en se disant que si la droite arrivait au pouvoir, ils ne risqueraient rien de toute façon, tandis que s'ils s'inscrivaient à la droite et que l'extrême-gauche arrivait en tête, tout serait à craindre".

Ce raisonnement n'explique pas tout sans doute, mais il faut en tenir comote. On affirme en effet que dans telle ville du nord où le parti communiste comote 80,000 inscrits, il n'y a eu aux dernières élections que 40,000 voix communistes. La moitié des inscrits étaient sans conviction.

Parallèle avec la France

C'est le contraire qui se passe en France, où les votants sont beaucoup plus nombreux que les inscrits.

En résumé, l'inconnue des élections prochaines, qu'il s'agisse du vote ou plutôt de mouvements éventuels extra-électoraux, est sans doute sérieuse et justifie toutes les préoccupations de ceux qui considéreraient comme un danger pour la paix internationale une victoire communiste. Mais l'habileté avec laquelle le peuple italien sait utiliser tous les éléments dont il dispose à des fins diplomatiques, est un facteur qu'il ne faut pas sous-estimer.

Il a tout intérêt à profiter de la sollicitude inquiète qu'a fait naître à l'étranger l'échéance du 18 avril pour obtenir le maximum. Le jour où l'Italie serait complètement et définitivement du côté occidental sans danger de glissement d'un autre côté, elle aurait peut-être perdu ses meilleurs atouts dans la partie qu'elle joue en vue de l'annulation pure et simple du traité de paix.

La demande a été si forte que le pays n'a pu y subvenir, et il en a résulté une hausse des prix. Cette hausse soutenue a été regardée comme l'une des caractéristiques de l'année. Cependant, "la régression de 1947" prédite a paru à la veille de se manifester au second trimestre de l'année, quand l'activité de la construction et l'accumulation des inventaires ont tombé à des niveaux relativement bas, alors que la production de quelques marchandises non durables commençait à se ralentir comme résultat d'une légère instabilité de la demande. Toutefois, le gros volume des exportations a soutenu le niveau général de l'économie.

1,500 cloches remises aux églises d'Italie

Cité du Vatican, 25. (AFP) — 1,500 nouvelles cloches, pesant un total de plus de un million de livres, destinées à remplacer celles qui avaient été réquisitionnées par les autorités fascistes ou ont été détruites du fait de la guerre, ont été distribuées aux églises italiennes en 1947. Ces chiffres sont contenus dans le rapport sur la reconstruction des églises qui ont souffert de la guerre, rapport présenté au pape par Mgr Giovanni Constantini, président de la commission pontificale pour l'art sacré.

Près de 200 projets sur 300 présentés aux autorités religieuses ont été approuvés pour la reconstruction d'un nombre équivalent d'églises. Au nombre de ces projets se trouvent ceux des cathédrales de Livourne, de la Spezzia, et de Catanzaro. D'autre part, les cathédrales de Milan, de Padoue, de Venise, de Florence, de Bologne, de Turin, de Gênes et de Trente ont été visitées par des commissions d'experts en vue de déterminer les travaux de réparation dont elles ont besoin.

Einstein opposé au service militaire

Washington, 25. (A.F.P.) — "Les bombes atomiques ne peuvent pas gagner les guerres par elles-mêmes, à moins que nous ne soyons disposés à les employer sans restreinte", a affirmé le Dr Arthur Compton, savant atomiste américain et lauréat du prix Nobel.

Le Dr Compton figure parmi plusieurs personnalités de premier plan qui ont exprimé une opinion, en personne ou par écrit, devant la commission des forces armées du sénat au sujet de l'instauration du service militaire aux Etats-Unis.

Le Dr Compton a recommandé fortement son adoption, tandis que Albert Einstein, dans une lettre à la commission, a assuré que le service militaire nuirait à la sécurité des Etats-Unis et à celle du reste du monde, car il aurait une tendance à accélérer la course aux armements.

De son côté, Mme Eleanor Roosevelt a affirmé dans une lettre que le service militaire serait interprété par la Russie comme une mesure visant seulement à assurer la force de l'Amérique, jusqu'à ce qu'une force de police internationale dans le cadre des Nations unies puisse être créée.

Mission reçue par Peron

Buenos-Aires, 25. (A.F.P.) — Le général Peron a reçu, hier après-midi, une mission médico-militaire mexicaine qui lui a remis un drapeau envoyé par le président Aleman en témoignage du "rapprochement permanent des deux pays."

Nouvel évêque



S. Exc. Mgr DELPHIS DESROSIERS, O.M.I., que Sa Sainteté Pie XII vient d'élever à la dignité de vicaire apostolique du Basutoland, en remplacement de S. Exc. Mgr J.-C. Bonhomme, O.M.I. Le nouveau prélat était vicaire des missions des Oblats, au Basutoland. Natif d'Embrun, Ont., Mgr DesRosiers venait tout juste de quitter le Canada pour l'Afrique, à la suite d'un séjour de repos dans sa famille.

Faire hésiter tout agresseur

"Dans ce but, renforçons la Turquie", dit le major MacBride.

par André Clot

Ankara, 25. (A.F.P.) — "Nous allons rendre la Turquie si forte que sa capacité militaire puisse faire hésiter un agresseur éventuel" a déclaré, hier, le major-général MacBride, au cours d'une conférence de presse. Le chef de la mission militaire américaine en Turquie, qui est arrivé, mardi, de Washington où il a déposé devant les commissions du sénat et de la chambre qui ont voté un nouveau plan d'aide à la Grèce et à la Turquie, a précisé:

"Les Etats-Unis n'équiperont pas l'armée de la Turquie toute entière, mais certaines unités, et les quantités d'armement moderne que possède déjà cette armée pourront ainsi aller à d'autres unités non équipées par nous. Un premier bateau chargé de spécimens de toutes nos fournitures arrivera samedi, quatre autres suivront immédiatement et le rythme des autres arrivées dépendra de la capacité des ports turcs. L'entraînement de l'armée turque commencera immédiatement. La mission militaire américaine, composée de 200 personnes, est presque entièrement arrivée. Nous allons créer des cours pour les officiers et les soldats dans toutes les régions du pays et pour toutes les spécialités militaires".

Equipement militaire

"La valeur totale de l'équipement militaire fourni par nous, a ajouté le général MacBride, est cinq ou cinx fois supérieure aux 175 millions de dollars votés par le sénat pour la Turquie et la Grèce, et ces fonds, comme les récents crédits, seront totalement consacrés aux fournitures militaires". Cette nouvelle aide est une sorte de fonds commun pour la Grèce et la Turquie, et suivant les nécessités à venir le plan qui attribue 200 millions à la Grèce et 75 à la Turquie pourra être modifié en faveur de l'un ou de l'autre de ces pays."

Le général MacBride a précisé enfin qu'aucune partie de ces nouveaux crédits ne serait consacrée à la construction de routes, même stratégiques, dont le financement de la construction incombera entièrement à l'Etat turc. Il ressort ainsi de cet exposé que les Etats-Unis poursuivront rapidement le programme d'aide à la Turquie et que cette aide, uniquement militaire, ne touchera pas même de très loin aux problèmes économiques. Le général a laissé clairement entendre que ceux-ci sont du ressort du plan Marshall, et que le seul but de sa mission est de renforcer aussi rapidement que possible la puissance militaire de la Turquie.

Supplément de pension à la veuve du général Leclerc

Paris, 25. (A.F.P.) — Le journal officiel publie une loi du 21 mars portant l'attribution d'un supplément exceptionnel de pension à la veuve du général Leclerc de Hautecloque, et l'adoption de ses enfants par la nation.

On se souvient que le général Leclerc a péri tragiquement dans un accident d'avion en Algérie, en décembre dernier.

Echanges diplomatiques

Rome, 25. (A.F.P.) — L'Italie et l'Inde ont décidé de procéder à un échange de missions diplomatiques. Des conversations se poursuivent dans ce sens en vue de nommer prochainement des représentants ayant rang d'ambassadeurs.

Adieux du capitaine Bellemare

Ambassadeurs et attachés de presse regrettent son départ.

par Jean Gachon

Paris, 25. (A.F.P.) — Le haut personnel de l'ambassade du Canada, les attachés de presse de plusieurs ambassades et légations, de nombreux amis personnels et des journalistes sont venus prendre congé du capitaine Edouard Bellemare, attaché de presse du Canada à Paris, et de Mme Bellemare, au cours d'une réception donnée à l'occasion de leur départ de France par l'ambassadeur du Canada et Mme Vanier.

Le capitaine Bellemare partira en effet demain pour Ottawa, où il est de nouveau affecté au ministère des affaires extérieures.

En portant un toast à leur santé, le général Vanier a dit notamment: "C'est un moment gai et triste. Les Bellemare vont nous quitter. Voilà l'inconvénient de notre carrière diplomatique. Je ne veux pas qu'ils partent sans leur exprimer ma gratitude pour les grands services qu'ils ont rendus à l'ambassade et à moi-même personnellement. Nous regrettons leur départ plus que je ne saurais le dire. Bellemare s'est fait ici beaucoup d'amis. Je suis sûr d'être l'interprète de votre pensée à tous en lui adressant mes voeux les plus sincères de succès à Ottawa, succès qui grandira certainement".

Notre ambassadeur remercié

A ce toast qui répondait en effet aux sentiments de tous les invités, le capitaine Bellemare a répondu en remerciant chaleureusement l'ambassadeur et Mme Vanier de leur sympathie et du bon accueil qu'ils lui avaient réservé. "Des trois ans que j'ai passés ici, a-t-il dit, je garderai un souvenir que je ne voudrais pas oublier", puis s'adressant à l'assistance, il a ajouté: "Vous qui faites partie plus directement de la France que nous aimons, votre amitié est pour moi une richesse. Nous en sommes très fiers. En vous disant adieu, à mon tour je lève mon verre à votre santé et à celle de la France: Vive la France!"

Ce ne fut pas là un échange de toasts dicté par les convenances. Le capitaine Bellemare est regretté non seulement par ses collègues de l'ambassade, mais par les journalistes dont il a facilité beaucoup la tâche, par les services de la radiodiffusion française, par les représentants du cinéma, bref par tous ceux avec lesquels ses fonctions le mettaient en contact quotidien. Car le rôle d'un attaché de presse est aussi complexe que délicat.

Poste délicat

Il y faut beaucoup de tact, des connaissances étendues et un don spécial de se faire des amis. On ne saurait trop souligner combien un attaché de presse canadien est nécessaire en France. Les Français aiment spontanément le Canada. Encore faut-il qu'on leur rappelle de temps en temps son existence. Les meilleurs amis s'oublient s'ils perdent contact. Des malentendus surviennent vite lorsqu'on est séparé par un océan.

Toutes les ambassades et légations des autres pays ont un attaché de presse à Paris, même les plus petits ou les moins populaires. Si l'on pense à la place toute spéciale que le Canada tient en France et au développement de son influence internationale depuis la dernière guerre, il est évident que ce serait une faute de la part du Canada que de laisser vacant trop longtemps un poste aussi important.

Le prince Charles, régent de Belgique, sera à Ottawa, le 15

Bruxelles, 25. (A.F.P.)—Le prince Charles, régent de Belgique, et le premier ministre Paul-Henri Spaak, qui quitteront Bruxelles le 3 avril pour Washington, auront un programme chargé pendant leur séjour aux Etats-Unis et au Canada.

La visite officielle du prince à Washington ne commencera cependant que le mardi 6 avril, lorsque le régent sera reçu par le président Truman à la Maison Blanche. Ce même soir, le prince sera l'hôte d'honneur du président à un dîner de gala à la Maison Blanche. Pendant son séjour dans la capitale, le prince visitera la tombe du soldat inconnu, assistera à un dîner offert par le sous-secrétaire d'Etat Robert Lovett, fera une conférence de presse à Blair House et donnera une réception à l'ambassade de Belgique en l'honneur du président et de Mme Truman.

A partir du 10 avril, quand il quittera Washington pour New-York, la visite du prince régent revêtira un caractère strictement privé jusqu'au 15 où il quittera New-York dans la matinée pour se rendre à Ottawa, où il sera l'hôte pendant deux jours du premier ministre Mackenzie King et du gouvernement du Canada.

D'ottawa, le prince régent retournera à Bruxelles.

Temps couvert vendredi saint

C'est une croyance populaire que la nature s'endeuille le vendredi saint et semble ainsi s'associer à l'atmosphère religieuse du jour. Si les prédictions de la météo de Dorval se réalisent, cette croyance sera de nouveau confirmée demain. Une masse orageuse, qui a pris naissance au-dessus des Rocheuses américaines et provoqué des chutes de neige un peu partout dans les Prairies, doit apporter un ciel couvert à la province de Québec le vendredi saint.

En attendant, le ciel est clair et le soleil poursuit son action bienfaisante sur les hommes comme sur les plantes. De 50 hier après-midi, le mercure était tombé à 18 ce matin.

Une pénible impression

Réaction catholique à l'arrestation des deux prélats tchèques.

par Robert Grandmougin

Paris, 25 (A.F.P.) — La nouvelle de l'arrestation de Mgr Sramek et Mgr Hala a causé une pénible impression dans les milieux catholiques.

Sans vouloir faire de déclarations officielles, on rappelle dans ces milieux que Mgr Sramek, âgé de 77 ans, a été l'un des artisans de la résurrection de la Bohême libre pendant la première guerre mondiale. Jusqu'à Munich, il a fait partie de tous les gouvernements tchécoslovaques et pendant l'occupation allemande dut s'enfuir pour échapper à la gestapo, déguisé en cheminot, sur un train à charbon.

Mgr Hala, dont on se rapelle le passage l'an dernier à Paris, "russophile ardent", fut désigné après la libération de son pays pour mener avec le maréchal, Staline les négociations soviéto-tchèques.

Résumant les sentiments des catholiques français, M. Maurice Schumann dans l'Aube, demande aujourd'hui la "libération immédiate de NN. SS. Sramek et Hala." "Je suis sûr, écrit-il, que Klément Gottwald ne devait pas se sentir très fier de lui l'instant où il donna l'ordre de faire arrêter NN. SS. Sramek et Hala. Dire qu'un Sramek ou un Hala, qui ont consacré leur vie entière à créer, à faire vivre, puis à ressusciter la démocratie tchécoslovaque, ont voulu s'évader en 1948 comme ils se sont évadés en 1939, ce n'est pas accuser, c'est avouer. Si demain, conclut M. Schumann, Mgr Sramek et Mgr Hala ne sortent pas de leur prison, le monde libre saura que la nation tchécoslovaque elle-même est avec eux derrière les barreaux".

Immense irrigation

—Le système d'irrigation de l'Inde est plus vaste que les systèmes réunis des Etats-Unis, de la Russie, du Mexique, du Japon, de l'Egypte, de l'Italie, de l'Espagne, de la France, du Chili et de Java.

Menace de laïcisation

Le problème scolaire préoccupe les catholiques de France.

par Robert Grandmougin

Paris, 25. (A.F.P.) — Le dernier débat qui s'est déroulé à l'Assemblée nationale avant les vacances parlementaires suscite, dans les milieux catholiques, une certaine appréhension. On sait en effet qu'à propos de la laïcisation des écoles houillères nationalisées, ce débat a remis au premier plan un problème sur lequel un voile pudique avait été jeté depuis le début de la collaboration des socialistes et des MRP au sein de la troisième force, le problème scolaire, et ranime la vieille querelle que l'on eût pu croire éteinte.

Des échanges assez vifs ont eu lieu sur la question de la laïcité et si le débat sur les houillères a été reporté à la rentrée de l'assemblée, il n'en reste pas moins qu'il sera, selon toute vraisemblance, poussé à cette date.

Toute la question, dit-on dans les milieux catholiques, sera alors de savoir si, pendant ce mois de vacances, les socialistes et les républicains populaires auront trouvé un terrain d'entente ou si l'on devra assister à l'éclatement, lourd de conséquence, de la troisième force.

Le problème de la liberté d'enseignement conditionnerait ainsi le maintien ou la rupture de l'échiquier politique actuel.

Ce qui aggrave cette affaire, pense-t-on dans les milieux catholiques, c'est qu'il ne s'agit nullement d'un jeu parlementaire, mais d'une question qui a, dans le pays, de profondes répercussions.

Les départements de l'ouest, très attachés à la liberté de l'enseignement, on se rappelle le "procès des kermesses" et les meetings réunissant en faveur de l'enseignement libre jusqu'à 80,000 personnes, ne semblent guère disposés à voir ce problème escamoté.

La situation des écoles libres, dans les régions très catholiques où elles sont naturellement les plus nombreuses, est pratiquement désespérée. De nombreuses écoles sont menacées de devoir fermer leurs portes et les prélats, surtout en Vendée, mènent pour leur survie une campagne soutenue.

La solution devrait intervenir promptement, estime l'association nationale des parents et des élèves pour l'enseignement libre, et tout retard deviendrait catastrophique. C'est-à-dire que le maintien tacite de ce problème dans un silence prudent pourrait se heurter à une fraction assez montée de l'opinion publique qui risquerait d'avoir pour le MRP, dans l'ouest, de fâcheuses conséquences.

L'enjeu est important, dit-on dans les milieux catholiques, car, ou bien le problème scolaire sera posé nettement dans un mois et pourra sonner à bien des points de vue le glas de la troisième force, ou bien il sera à nouveau laissé de côté et alors le MRP aurait assez rapidement à en ressentir les effets de la part des catholiques de l'ouest assez enclins déjà à un certain intégrisme conservateur.

Sur la scène de l'ACTUALITÉ



M. GODEFROY BLANCHET, généalogiste bien connu et vice-président de l'association de la famille Blanchet, qui a été assermenté, ces jours derniers, protonotaire adjoint de la Cour supérieure, et agira comme greffier des juges de ce tribunal. (croquis d'un dessinateur de la "Presse".)

Ces taxes iraient aux municipalités

Régina, 25. (P.C.) — Le trésorier provincial Fines a déclaré, hier, que sa province ne prélèverait point de taxes sur les paris mutuels et les amusements si le gouvernement fédéral abandonnait ces champs de taxation.

Commentant un rapport en provenance d'Ottawa voulant que le gouvernement fédéral abandonnerait peut-être ces deux taxes dont il s'est emparé au cours de la guerre, M. Fines a déclaré qu'elles devraient alors laissées aux municipalités.

Centenaire alerte

—John Williamson, un ancien entrepreneur de pompes funèbres, [illegible], âgé de 101 ans. Il s'amuse encore aux "mots croisés".

PYREX

Pour la cuisson de Pâques



PLATS D'UTILITE
Modèle rectangle pour gâteau, viande, salade, etc.
10½" x 6½" x 2" ..... .74
12½" x 8⅛" x 2" ..... .96

PLATS RECTANGULAIRES
Spécialement pour pain ou gâteau roulé
9½" x 5⅛" x 2⅞" .. .67
10⅝" x 5⅜" x 3⅜" .. .96

ENSEMBLE
de 3 bols à mélange
No 95 ..... 1.40

CASSEROLES RONDES
avec couvercle et bouton ou avec couvercle pouvant servir de plat
32 onces ..... .74
48 onces ..... .96
64 onces 1.10
96 onces 1.40

ASSIETTES A TARTES
8½" x 1½" .... .29½
9½" x 1½" ..... .37
10½" x 1½" ..... .45

PLAT OVALE
pour viande
15½" x 10½" x 1½" 1.95

ENSEMBLE PYREX
DE 8 MORCEAUX
Comprend 6 plats à custarde et une casserole d'utilité pouvant servir de plat 1.95

DEMAIN, VENDREDI-SAINT FERMES TOUTE LA JOURNEE

Omer DeSerres LIMITÉE MONTREAL

1406, SAINT-DENIS — 6793, SAINT-HUBERT
Sous-sol — LA. 0251

ANALYSE COMPLETE DE L'URINE



aussi
DETERMINATION de la GROSSESSE PAR L'URINE
Consultez votre médecin
Nos clients et les médecins sont assurés d'un travail parfait exécuté par un médecin spécialisé.
SEULEMENT A NOTRE SUCCURSALE
Angle SHERBROOKE et ST-DENIS — BE. 3491
1872 LEDUC RELIABLE DRUG STORES 1948
Spécialistes en prescriptions depuis trois quarts de siècle

DISQUES VICTOR ANGLAIS



EN VENTE SAMEDI MATIN CHEZ ARCHAMBAULT

DISQUES DE 10 POUCES À $1.50 CHACUN

Se vuoi goder la vita du film Madre — Beniamino Gigli	Amor ti vieta "Fedora" — Beniamino Gigli
Mamma du film Madre — Beniamino Gigli	Lolita Sorenata Spagnola de Peccia — Beniamino Gigli
Mandulinata a napule — Beniamino Gigli	Parted de Tosti — Beniamino Gigli
Quanto è bella "D'Elisir d'Amore" — Beniamino Gigli	I'll walk beside you de Murray — Beniamino Gigli
Recondita armonia "Tosca" — Beniamino Gigli	Das mad—chen de Schubert — Elizabeth Schumann
Donna non vidi mai "Manon Lescaut" — Beniamino Gigli	An mein clavier de Schubert — Elizabeth Schumann
The Old refrain de Kreisler — Beniamino Gigli	Obstination de Fontenailles — Maggie Teyte
Carmela de Curtis — Beniamino Gigli	Elégie de Massenet — Maggie Teyte
Si, fui soldato "Andrea Chenier" — Beniamino Gigli	Nymphs and shepherds "The Libertine" — Maggie Teyte
No, Pagliaccio non son "I Pagliacci" — Beniamino Gigli	Fairest isle of all excelling — Maggie Teyte
O sole mio — Beniamino Gigli	Nell de Fauré — Maggie Teyte
Senza nisciuno — Beniamino Gigli	Lydia de Fauré — Maggie Teyte
Serenata Veneziana "Forget-me-not" — Beniamino Gigli	Le colibri, op. 2, no 7 de l'Isle — Maggie Teyte
Addio bel sogno "Forget-me-not" — Beniamino Gigli	Chanson d'Avril de Bizet — Maggie Teyte
Anima mia du film "Ave Maria — Beniamino Gigli	Pastorale de Bizet — Maggie Teyte
Soltanto tu, Maria du film Ave Maria — Beniamino Gigli	Chanson d'Estelle de Godard — Maggie Teyte
Un rêve de Grieg — Beniamino Gigli	Amor ti vieta "Fedora" — Jussi Bjorling
Il fior di loto de Schumann — Beniamino Gigli	Come un bel di di maggio — Jussi Bjorling
Le serenata de Tosti — Beniamino Gigli	Ecco ridente in cielo "Barbiere di Siviglia" — Tito Schipa
Mattinata veneziana de Mari-Cinque — Beniamino Gigli	Se il mio nome "Barbiere di Siviglia" — Tito Schipa
	Questa o quella "Rigoletto" — Tito Schipa
	Sogno soave e casto "Don Pasquale" — Tito Schipa
	Marechiare de Tosti — Tito Schipa
	Ideale de Tosti — Tito Schipa

DISQUES DE 12 POUCES À $2.00 CHACUN

M'appari "Martha" — Tito Schipa	Ombra mai fu (largo) "Xerxes" — Beniamino Gigli
Ombra mai fu "Xerxer" — Tito Schipa	Uni fortiva lagrima "L'Elisir d'Amore" — Beniamino Gigli
Plaisir d'amour de Martini — Tito Schipa	Serenata de Schubert — Beniamino Gigli
O del mio amato ben — Tito Schipa	Occhi turchini (Blue eyes) de Denza — Beniamino Gigli
O mimi, tu piu non torni "La Bohème" — Beniamino Gigli	O del mio dolce ardor "Paride ed Elena" — Beniamino Gigli
Solenne in quest'ora "La Forza del Destino" — B. Gigli & Giuseppe de Luca	Il fior che avevi a me tu dato "Carmen" — Beniamino Gigli
Addio, Mignon "Mignon" — Beniamino Gigli	Aprile de Tosti — Beniamino Gigli
Ah! non credivi tu "Mignon" — Beniamino Gigli	Notte d'amore de De Crescenzo — Beniamino Gigli
Voce 'e notte de Curtis — Beniamino Gigli	Serenade: Quand tu chantes—Gounod — Pierre Bernac
Santa Lucia Luntana de Mario — Beniamino Gigli	Au Rossignol de Gounod — Pierre Bernac

QUANTITÉ LIMITÉE

DEMAIN VENDREDI-SAINT FERME TOUTE LA JOURNEE

Ed. Archambault INC
500, Est Rue Ste-Catherine
MArquette 6201

LE MAGASIN DE MUSIQUE LE PLUS COMPLET AU CANADA

Un long débat sur les contrats de la voirie

SUITE DE LA PAGE 6

M. Choquette — Combien de milles en tout sont terminés ?

M. Duplessis — 40 et 33, ça fait 73.

M. Choquette — Le premier ministre est fort en arithmétique.

M. Duplessis — Je reconnais les zéros quand j'en vois un.

M. Choquette — Il y en a 51 de l'autre côté de la chambre.

A d'autres questions, M. Talbot répond que la route sera terminée au milieu de l'été et que les estimés ne sont pas faits quant au pavage.

Toutes les garanties prises, dit l'hon. M. Talbot

M. Choquette demande ensuite des détails sur un contrat de $3,754,220 à la Champlain Construction. Il demande si la compagnie a fourni le dépôt de 10 p. cent prévu par le contrat. M. Talbot répond qu'on a pris toutes les garanties voulues pour sauvegarder les intérêts de la province et que ces intérêts ont été sauvegardés. D'ailleurs, ajoute-t-il, ce contrat est terminé. M. Choquette insiste pour avoir une réponse au sujet du dépôt et demande au président du comité, M. Maurice Tellier, de forcer le ministre à répondre.

M. Talbot — Je vois où le député veut en venir. Il veut dire que le seul moyen de donner des contrats honnêtes, c'est de les donner par soumissions publiques. Le cas du député relève de la pathologie.

Un point d'ordre est soulevé, mais le président dit que rien dans les règlements ne classe ce terme comme antiparlementaire.

Le député de Montmagny souffre de rougisme, poursuit M. Talbot. Il voit du rouge, il en mange, il en transpire. Je laisse son cas à ceux qu'intéresse ce genre de honard. Mais pour les députés qui ne sont pas aveuglés par la mesquinerie et la partisanerie, je dirai que cette affaire de soumissions publiques est pur camouflage. Jamais on ne s'engage à accepter la soumission la plus basse, ni même à accepter aucune soumission. Le gouvernement paye des annonces dans les journaux, oblige les soumissionnaires à faire des dépenses et donne son contrat à qui il veut. C'est ainsi qu'on procède dans certains ministères d'Ottawa. Les demandes de soumissions ne changent rien. En veut-on la preuve ? Le 20 août 1942, un contrat a été accordé après soumissions publiques pour les travaux sur la voie Sir Wilfrid Laurier. Le prix pour les travaux d'excavation a été de $4.90 la verge. Jamais depuis 1944 nous n'avons payé un prix aussi élevé. Autre exemple. Le 20 avril 1941.

M. Choquette—Je soulève un point d'ordre. J'ai posé une question au ministre et le voilà qui fait un discours.

M. Tellier—Quand le ministre ne répond pas, le député veut que je le force à répondre et, quand il répond, le député voudrait que je lui enlève la parole. Le ministre de la voirie a la parole.

—M. Choquette—J'en appelle de votre décision.

La décision du président est maintenue par 46 contre 27.

Autre point d'ordre

Ce premier point d'ordre étant décidé, le premier ministre en soulève un autre. Dans toutes les institutions parlementaires, dit-il, des règlements ont été adoptés pour le maintien de l'ordre. A Ottawa, la limite des discours est de 40 minutes. Ici, c'est une heure. Le but de cette limitation des discours, c'est d'empêcher ceux qui ont tendance à pérorer sans fin, de dépenser inutilement l'argent du peuple.

En 1941, nos honorables amis ont revisé les règlements. En vertu de l'article 380, les règles qui régissent les opérations des comités plèniers s'appliquent au comité des subsides et au comité des voies et moyens. En vertu de l'article 346, un député peut prendre la parole sur un même point aussi souvent qu'il lui plaît, à condition de ne pas parler plus d'une heure en tout sur un même article, un même paragraphe, une même motion ou une même question d'ordre ou de règlement. Il y a une heure et cinquante minutes que le député parle sur le même article. Je demande donc que les règlements s'appliquent et qu'il soit déclaré qu'il a plus que dépassé son temps.

M. Choquette — Ce n'est pas un discours que j'ai fait. « C'est un questionnaire. Donc, le règlement ne s'applique pas. En second lieu, si le règlement s'applique, il faut tenir compte du temps pris par le ministre. Si j'ai parlé une demi-heure, il a parlé une demi-heure.

Enfin, le premier ministre n'aurait pas dû soulever ce point d'ordre. Il est certainement dans son intérêt et l'intérêt de son gouvernement de retirer sa motion.

Appliquons les règlements, dit l'hon. M. Sauvé

M. Sauvé prétend ensuite que M. Choquette a parlé de 4 h. 50 à 6 h., et de 8 h. 20 à 9 h. 25, soit deux heures et quart en tout. Même en admettant sa prétention qu'il faut déduire le temps qu'a pris le ministre, c'est encore quatre contre un. La chambre a fait preuve d'un excès de patience. Nous invoquons les règlements faits par la gauche et il n'y a aucun doute possible qu'ils s'appliquent.

De son côté, M. Bienvenue prétend que le règlement s'appliquerait si M. Choquette avait fait un discours, mais qu'en comité des subsides, il n'est pas question de discours.

M. Duplessis—Faire un discours, c'est prendre la parole et le règlement prévoit le cas. Le député a voulu tuer le temps et il s'est tué lui-même.

M. Bienvenue—Cela pourrait bien amener la mort de l'autre.

M. Henri-Paul Drouin—Jamais ce règlement n'a été appliqué. Aujourd'hui, alors que nous avons un débat d'une importance exceptionnelle, qu'il s'agit de millions, on baillonne un membre de cette chambre qui veut faire un peu de lumière.

Le président Tellier répond d'abord à M. Drouin que l'expression "bâillon" est mal placée quand il s'agit de l'application d'un règlement.

Point d'ordre maintenu

Relevant une objection de M. Bienvenue, il souligne que d'après l'article 346, cité par le premier ministre, un député peut prendre la parole sur un même point aussi souvent qu'il lui plaît, etc... A condition de ne pas dépasser une heure. Et il ajoute que le dit article s'applique au comité plénier. Le député, dit-il, a la parole depuis 2 h. 25. Même s'il fallait enlever le temps pris par le ministre, je dis que le député de Montmagny a épuisé son temps. Je maintiens donc le point d'ordre soulevé par le premier ministre.

M. Fernand Choquette en appelle de la décision. Cette décision est maintenue par 47 contre 27.

L'hon. Antonio Talbot

Le ministre de la voirie reprend la parole à la suite de cet incident et répète que les demandes de soumissions publiques représentent en somme une politique de camouflage à cause de cette condition que se réserve le gouvernement ou la municipalité de ne pas accepter la plus basse soumission ni aucune des soumissions offertes. En 1942, en vertu d'une soumission publique on a accordé un contrat à un prix unitaire de $4.90 la verge cube pour de l'excavation, alors que nous n'avons jamais payé, dit-il, plus que $2.00 ou $3.00.

Le ministre cite ensuite plusieurs exemples. Le 29 avril 1941, on a accordé après demande de soumissions publiques un contrat à la Belmont Construction Co. pour la route Dorval-Pte-Claire. La plus basse soumission acceptée était de $234,790.32; elle était fournie par la Belmont. Les travaux ont coûté $273,463 soit près de $50,000 de plus que la plus haute soumission. Le 7 mai 1941, on accepte la plus basse soumission, celle de J. O'Connell, pour travaux sur la route Montréal-New-York, au prix de $664,000 en chiffres ronds. La plus haute soumission était de $728,223.05. Les travaux ont coûté $818,883.96, soit au delà de $100,000 de plus que la plus haute cote. Le 8 novembre 1943, pour des travaux sur la route S.-Anne, on accepte la plus basse soumission, celle de Collier & Fils, au prix de $103,508.79. La plus haute soumission était de $122,465.73. On a payé à Collier & Fils $202,126.27, soit près de $90,000 de plus que la plus haute soumission ou 100 p. cent de plus que la plus basse. Le 3 août 1943, contrat accordé à la Belmont Construction, qui offrait la plus basse soumission au coût de $543,393.10. La plus haute soumission était de $625,237.98. Les travaux terminés ont coûté $694,064.70, soit $50,000 de plus que la plus haute soumission. "Tout cela, c'est du camouflage, dit le ministre. On se vante d'avoir demandé des soumissions publiques, mais c'était pour donner des contrats à qui on voulait et aux conditions qu'on voulait".

La plus basse soumission, un désastre, dit-il

"Si on accordait toujours la plus basse soumission, on arriverait souvent au désastre", affirme ensuite le ministre. Il cite alors le cas du boulevard Alexandre Taschereau qui a coûté $240,000 du mille. Le contrat, dit-il, a été accordé à un M. Necker.

Ce n'était pas un entrepreneur de Toronto, mais un Français que l'on fit venir de France. Ce M. Necker n'exécuta qu'une partie des travaux: la crème. On dut donner des contrats à d'autres pour terminer l'entreprise, qui coûta trois fois plus cher.

A ce sujet le ministre cite alors un rapport de M. Martineau, ingénieur de la voirie et "un bon libéral", dit-il. "Ces contrats, disait M. Martineau dans son rapport", ont été accordés alors que l'hon. M. Perreault venait de prendre charge du ministère de la voirie. Il ne connaissait en conséquence que très peu de chose de son nouveau ministre. Il adhérait encore au principe qui devrait être très souvent mis de côté dans l'intérêt du coût réel des travaux, ce qui n'est pas toujours admis du public".

L'hon. Talbot cite alors des chiffres pour démontrer que les libéraux ont accordé eux aussi des contrats sans soumission. Du 11 mai 1929 au 31 décembre 1932, soit en trois ans, 66 contrats sans soumission; en 1933, 18 contrats sans soumission, au coût total de $928,000 et 18 contrats avec soumissions publiques pour une somme totale d'environ $161,000; en 1935, 5 contrats sans soumission; en 1940, 28 contrats; en 1941, 61 contrats; en 1942, 55; en 1943, 84; et en 1944, année des élections, 124 contrats sans soumission, pour un total de $5,102,227.13.

Recommandations suivies

Le ministre affirme qu'il a toujours suivi les recommandations de ses chefs de service. Il n'a jamais augmenté un seul prix recommandé et souvent il a diminué les prix soumis. "Les hauts fonctionnaires du ministère sont les mêmes que sous l'administration libérale. Ce sont des gens honnêtes et compétents, dit le ministre.

"Les prix que nous payons, ajoute-t-il, peuvent se comparer avantageusement avec ceux payés dans n'importe quelle autre province. Ils peuvent se comparer avec ceux des travaux exécutés de 1940 à 1944, en dépit de la différence du coût des matériaux et de la main-d'oeuvre. Je vois le jeu de l'opposition. Elle sait que dans la province de Québec, il ne s'est jamais tant fait de voirie qu'à l'heure actuelle. Nous avons exécuté des travaux considérables sur toutes les grandes routes et des travaux notables dans toutes les régions".

A SUIVRE SUR LA PAGE 13











RÉFRIGÉRATEURS

7 pieds cubes — Compartiment à légumes
Congélateur — Approuvés par le C.S.A.

Fabriqués par un important manufacturier canadien **$389.00**

4044 ONTARIO EST **PHILIPPE SILLS** Livraison immédiate

Comptant ou termes si désiré.

Gerhardt Eisler condamné

Washington, 25. (A.F.P.) — Le tribunal fédéral a condamné Gerhardt Eisler à une peine allant de un à trois ans de prison pour avoir falsifié sa demande de passeport.

Eisler, communiste allemand réfugié aux Etats-Unis depuis 1941, (il était en route vers le Mexique et fut détourné sur les Etats-Unis), et contre lequel de nombreuses accusations ont été portées par le secrétariat de la justice, a été relâché sur caution de $20,000 et ses avocats ont annoncé qu'ils logeraient un appel. Eisler avait été récemment arrêté en vue de déportation, puis libéré.



Oh! Oh! LE GRUAU OGILVIE EST MEILLEUR

... IL EST PRÉPARÉ D'APRÈS LE VRAI

PROCÉDÉ ECOSSAIS

Flocons de grain entier, si tendres . . .
Jamais vous n'avez eu un pareil déjeuner!

On ne prend que la meilleure avoine canadienne pour faire le Gruau Ogilvie. Par le vrai procédé ECOSSAIS, chaque grain se transforme en un flocon rôti, savoureux comme le grain lui-même dont il garde toute la richesse naturelle et nutritive.

C'est pourquoi le Gruau Ogilvie goûte meilleur!
C'est pourquoi le Gruau Ogilvie est meilleur!

ESSAYEZ CETTE RECETTE DE MUFFINS AU GRUAU

1 t. Farine Ogilvie 2 t. Gruau Ogilvie 1 oeuf
1¼ t. lait sur 1 c. à thé sel 2 c. à table sucre
1 c. à table beurre ¼ c. à thé sel.

Tremper toute la nuit dans le lait sur. Ajouter l'oeuf bien battu, beurre fondu, sucre, sel, farine. Dissoudre le soda dans un peu d'eau chaude; ajouter ceci et battre jusqu'à éclaircissement. Cuire à four modéré dans moules beurrés.

Si l'on n'emploie pas d'oeuf pour cette recette, mettre environ ¼ t. de farine de plus.
Si le lait n'est pas très sur, mettre 1 c. à thé crème de tartre et 1 c. à thé soda.



GRUAU MINUTE OGILVIE

047-9F

Belle carrière de P. Crenesse

Nommé directeur de la radiodiffusion française en Amérique du Nord.

New-York, 25. (A.F.P.) — M. Pierre Crenesse, le commentateur de radio bien connu, vient d'arriver aux Etats-Unis où il assumera les fonctions de directeur de la radiodiffusion française en Amérique du nord. Bien qu'âgé de 29 ans seulement, M. Crenesse a derrière lui une déjà longue expérience du journalisme et de la radio. En 1938, à moins de vingt ans, il fut envoyé en Espagne pour "couvrir" la guerre civile; un an plus tard, au début de la guerre mondiale, il était correspondant de guerre attaché à l'armée britannique et en cette qualité, il fut témoin de la bataille des Flandres.

Nous avons voulu savoir de sa bouche son rôle en France entre la démobilisation forcée de 1940 et le moment présent. C'est dans son bureau de la 5e avenue, au service culturel de l'ambassade de France, que M. Crenesse nous reçoit.

"En 1941, j'ai réussi à m'enfuir de France occupée pour tenter de rejoindre les forces françaises libres, nous dit-il; mais je fus arrêté à Barcelone, gardé un an en prison, ramené en France où le gouvernement de Vichy me fit incarcérer à nouveau".

Dans la presse clandestine

"Libéré à la fin de 1942 par les mouvements de résistance, poursuit M. Crenesse, je fus, quelque temps après, chargé de mettre sur pied un réseau secret de renseignements, sous le contrôle de M. Georges Bidault, actuellement ministre des affaires étrangères et qui présidait à l'époque le conseil national de la résistance française. J'ai aussi travaillé au sein du comité de la presse clandestine créé par M. Alexandre Parodi, actuellement chef de la délégation française aux Nations unies. Nous aidions d'autre part les parachutistes alliés... comme vous voyez, nous étions assez occupés. Puis vint enfin la libération de la capitale et nous prîmes possession des studios, alors que les rues grouillaient encore d'Allemands. Du micro de Paris, nous avons lancé l'appel à l'insurrection et j'ai tâché de donner au peuple de France, haletant de joie à l'écoute, le compte rendu des progrès de la libération, et enfin l'arrivée sur la place de l'hôtel de ville du premier char de la division Leclerc..."

"Mais tout cela, c'est du passé, et pour nous c'est presque de l'histoire", poursuit avec un rire juvénile le nouveau directeur de la radio française en Amérique.

"Dans ce cas, interrompons-nous, dites-nous alors, selon la formule, quels sont vos projets?"

Projets et programme

"Il n'a pas que des projets, réplique vivement M. Crenesse. Il y a aussi de l'acquis: c'est ainsi que, trois fois par semaine, la radiodiffusion française émet un programme d'un quart d'heure à destination du Canada, sur la ligne directe passant par Lake Success. Ce programme est aussi varié que possible: reportages, interviews, critiques littéraires, revues de la mode, etc... Il est enregistré à Montréal, où Radio-Canada choisit les sujets spécialement intéressants du point de vue canadien. Et, à part cette émission régulière, la radiodiffusion française émet tous les soirs à 9 h 15, heure canadienne, un programme varié sur ondes courtes, en français."

"Pour l'avenir immédiat, voici notre plan: mettre sur pied des programmes littéraires, des émissions folkloriques, des actualités de France, etc, qui auraient une durée de quinze minutes chacun. Avec une parfaite courtoisie, M. Gérard Arthur, directeur de la production de la C.B.C., nous a informé qu'à partir du 1er avril, le réseau français de la compagnie mettra un minimum de deux demi-heures par semaine à la disposition de la radiodiffusion française. Je crois que nous plairons particulièrement aux auditeurs de la province de Québec."

Attrait pour le Québec

"En effet, je crois que seront particulièrement bienvenues des auditeurs des émissions telles que "Constellation", "La Kermesse aux chansons", et les "Souvenirs littéraires" de Francis Carco. Et, poursuit M. Crenesse, nous donnerons encore des programmes de gala pour la Noël, pour le jour de l'an, etc. Il n'y a là rien que de très normal, car la radio canadienne de l'Etat avait préparé à notre intention des programmes spéciaux en décembre dernier, qui ont été retransmis avec un succès considérable sur l'antenne de la radio française. Là, on peut dire que nos amis canadiens ont vraiment pris les devants..."

"Un gros travail a déjà été accompli par M. Robert Lange qui sert toujours à Paris la cause de nos relations mutuelles avec tact, intelligence et compétence. En liaison avec lui, avec tout son personnel de spécialistes, nous continuerons à montrer à l'Amérique, que, comme par le passé, la France, malgré ses souffrances, les deuils de deux guerres en l'espace d'une seule génération, est toujours la France..."

Sur ces paroles d'optimisme et d'espoir, nous quittons M. Pierre Crenesse, qui, souriant, nous reconduit. Félicitons-nous avec les Canadiens de langue française que très bientôt, grâce à la voix des ondes, les relations culturelles franco-canadiennes vont devenir plus étroites, plus fréquentes, et si possible, encore plus amicales.

Un long débat sur les contrats de la voirie

SUITE DE LA PAGE 12

Le cas de M. Franceschini

Le ministre cite tout particulièrement le cas de la Gaspésie, négligée par les anciennes administrations et il déclare que les pavages seront terminés dans une proportion des quatre cinquièmes dès l'automne prochain. Le ministre cite des chiffres qu'il a donnés dans l'après-midi et souligne que son ministère a dépensé $10,000,000 pour la voirie rurale seulement.

Quant à M. Franceschini, poursuit M. Talbot, il est naturalisé Canadien depuis 1914. On nous fait un crime d'être allé le chercher à Toronto. Pourtant, ce n'est pas nous qui sommes allés l'y chercher. Il a des contrats dans la province de Québec depuis 1930. Ses plus grands intérêts sont aujourd'hui dans la province de Québec. Il a un bureau à Montréal et une résidence au Mont Tremblant. De 1940 à 1944, le gouvernement libéral lui a donné 15 contrats, dont 12 sans soumission. Le gouvernement libéral d'Ottawa lui a donné des travaux pour plus de $10 millions. Et il a fait du travail dans la province pour $14 millions à la demande de particuliers.

M. Talbot cite ensuite de nombreux noms de Canadiens d'origine italienne qui ont obtenu des contrats des administrations libérales.

Il mentionne aussi qu'Ottawa a donné à M. MacNamara le contrat de l'aérodrome de Mont Joli, au coût de plus de deux millions.

Vous avez là une idée du sérieux des gens de l'opposition, dit-il, en terminant. Il est malheureux qu'on soulève de telles questions pour faire de la petite politique.

M. Talbot est longuement ovationné par ses collègues lorsqu'il reprend son siège.

L'hon. M. Bienvenue

L'hon. Valmore Bienvenue, député libéral de Bellechasse, poursuit la discussion en disant que pour se faire élire, le premier ministre avait mis dans son programme de toujours demander des soumissions publiques et qu'aujourd'hui, l'Union nationale semble faire un article primordial de son programme de ne jamais demander de soumissions. Il mentionne que la province d'Ontario demande des soumissions publiques.

Il ajoute que c'est aussi la coutume suivie par le fédéral, toutes les autres provinces, les Etats-Unis, l'Angleterre, la ville de Montréal, les municipalités.

Le premier ministre, dit-il, serait-il le seul à avoir raison?

M. Duplessis — En 1942 et 1943, j'ai dit que je n'avais pas confiance au système de soumissions publiques, qu'il favorisait souvent l'hypocrisie et que la plus basse soumission coûtait parfois plus cher que la plus haute.

M. Bienvenue — Si c'était de l'hypocrisie, ce devait être aussi de l'hypocrisie de dire le contraire pour prendre le pouvoir en 1935 et 1936.

M. Duplessis — Nous sommes entrés par la porte d'en avant et son parti est sorti par la porte d'en arrière.

Le premier ministre parle ensuite de soumissions exigeant que le chemin soit toujours fait en amiésite, alors qu'une seule compagnie fabriquait ce produit.

Autour d'une petite "note"

M. Bienvenue demande au ministre si le 4 octobre 1945, le sous-ministre, parlant sur l'autorisation du ministre, n'a pas avisé, dans une petite note, le comptable de la Champlain Construction que la police de garantie et le dépôt de 10 p. cent n'étaient pas exigés.

M. Duplessis — Où avez-vous pris ces renseignements?

M. Bienvenue — Dans mon bureau.

M. Duplessis — Dans les renseignements fournis par le ministre?

M. Bienvenue — Pas la petite note.

M. Duplessis — Je remercie le député de l'information.

Le ministre de la voirie explique alors que la note en question est possible, puisque le gouvernement était amplement protégé. Il ajoute que lorsqu'il s'agit d'entreprises dont la solvabilité est reconnue et à qui le gouvernement devra prochainement des montants considérables, il peut arriver qu'on les dispense des polices et chèques de garantie.

En admettant que cela serait vrai, souligne M. Duplessis, qu'est-ce que cela prouve? Le dépôt est pour garantir la solvabilité. Nous avons mieux que cela. Le contrat a été exécuté et nous avons encore une retenue de $800,000.

Puis M. Bienvenue lit un passage du discours de M. Miller, sous-ministre de l'Ontario, dans laquelle M. Miller dit que grâce au perfectionnement de la machinerie, l'Ontario pourra construire au coût de 1939.

M. Talbot répond qu'il a lu cette déclaration et qu'il est en mesure d'affirmer que les prix payés dans Québec se comparent avantageusement avec les prix payés en Ontario.

A 11 h. 30, la chambre s'ajourne à 11 heures ce matin.

Faussaire emprisonné

Trois-Rivières, 25. (D.N.C.) — Le juge Lajoie a condamné Philippe Bellemare, de S.-Louis-de-France, à trois mois de prison après que le prévenu se fut avoué coupable d'avoir forgé une signature sur un chèque de $11 pour payer une dette.





pour PÂQUES

Ayez une délicate pensée pour l'être qui vous est cher...

Chantilly d'HOUBIGANT

Parfum qui convient à votre personnalité . . . une importation,
— **$2.50** à **$35.00**

EAU DE TOILETTE — ESSENCE CHANTILLY EGALEMENT D'HOUBIGANT - - - **$1.50, $2.75** et **$3.95**



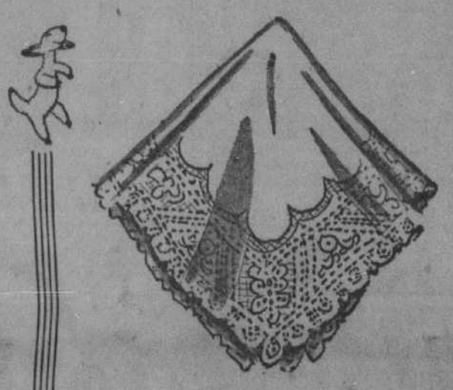
Vous trouverez au rayon des cosmétiques les plus subtils parfums français, oeuvres des plus réputés parfumeurs de France...



BAS NYLON

De toute première qualité dans les plus récentes teintes pastelles du printemps . . . **$2.50**

AUSSI
51 gauge **$1.85**
45 gauge **$1.65**
42 gauge **$1.40**



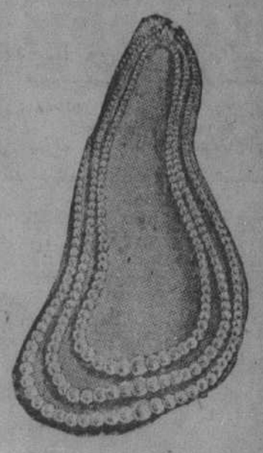
MOUCHOIRS

Choix de jolis mouchoirs de toile unis ou enjolivés d'une dentelle guipure avec médaillon . . . bord simple ou dentelé.

COLLIERS de PERLES

Superbe collier gradué, de 1 rang jusqu'à 9 rangs,
— **$3.00** jusqu'à **$25.00**





AUTRES COLLIERS

Collier court (choker) plaqué or ou argent . . . de tout genre . . . aussi pendatifs . . . **$1.00** et plus.

BOUCLES D'OREILLES et BRACELETS

pour convenir avec le collier court . . . aussi plaqué or ou argent, **$1.00** et plus.

Commandes postales remplies avec soin

HEURES D'AFFAIRES :

Demain VENDREDI SAINT, fermé toute la journée

SAMEDI, ouvert de 9 heures a.m. jusqu'à 9 p.m.

Ouvert LUNDI de PAQUES toute la journée

L.N. MESSIER limitée

"LE GRAND MAGASIN A RAYONS DE LA RUE MONT-ROYAL"

J.-E. CADIEUX, président — FA. 3781* — J.-C. AUBRY, sec.-trés.



Servir du Spaghetti Cuit Libby's est une habitude économique. Chaque portion copieuse coûte moins de cinq sous, et pourtant c'est un aliment sain et délicieux dont les enfants et les maris raffolent—du spaghetti crémeux trempant dans une sauce savoureuse qui est un mélange appétissant de tomatoes juteuses muries au soleil, de fromage canadien piquant et d'épices. Se prépare vite et facilement pour le lunch des enfants, pour un repas en vitesse à n'importe quel moment. Ayez toujours du Spaghetti Cuit Libby's sous la main et servez-en souvent. Il est délicieux—et aide vraiment à réduire le coût de la nourriture.

Achetez une boîte de Libby's chez votre épicier. Le double de Votre Argent vous sera Remboursé si vous ne trouvez pas que le Spaghetti Cuit Libby's est le plus délicieux que vous ayez jamais goûté.

827-48

LIBBY, McNEILL & LIBBY OF CANADA, LIMITED - CHATHAM, ONTARIO

Le premier film français en couleurs au Champlain

On ignore généralement que le procédé qu'employaient les Américains pour la couleur, aux environs de 1938, était quadrichrome et supérieur aux procédés actuels, qui ne sont que trichromes. L'ancien procédé, abandonné à cause de son prix de revient, rendait mieux les nuances, et on lui doit des réussites comme "A Star born" ou "Nothing Sacred".

On peut dire qu'aujourd'hui le cinéma en couleur est, techniquement, au point à l'intérieur de certaines limites. Cette technique — supérieure chez Agfa sauf peut-être pour les rouges — est devenue assez souple pour ne plus choquer l'oeil. Ce qu'il reste à mettre au point, c'est la manière de s'en servir.

Deux films américains sur cinq sont maintenant en couleur... "en couleur" rien de plus, sans que l'on cherche à donner ses règles à cet art à demi-nouveau.

Il y a pourtant quelques tentatives d'exhaussement au-dessus du niveau de l'imagineric d'Epinal. On peut citer le film russe "La fleur de Pierre", dont la recherche était évidente et louable, la partie photographique de "Song of the South", de Walt Disney et surtout "Leave her to heaven", où John Stahl s'est efforcé d'établir une correspondance entre la couleur et les sentiments.

Citons aussi deux remarquables documentaires anglais: "Western Approaches", de Pat Jackson, et "Steel", de Ronald Riley, qui frisent la perfection. Ces quelques propos n'étaient peut-être pas inutiles pour aborder l'étude du "Mariage de Ramuntcho", premier grand film français en couleur.

Le procédé employé, que le générique qualifie de "France Agfa Color", semble bien être tout simplement le procédé allemand repris aujourd'hui par les Russes. Le résultat, en tout cas, est identique. La partie "intérieure" ne compte guère, puisque presque tout le film est en extérieur. Ce film vaut donc, autant que pour son sujet et son interprétation, par son côté [illegible] en couleur sur le pays basque, cortèges rutilants et joyeux, parties de pelote et même de belles vues des Pyrénées et des couchers de soleil ou levers de lune qui échappent à la tradition du chromo et de la carte postale.

Le sujet nous présente André Dassary et Frank Villard se disputant le soeur de Gaby Sylvia; Dassary chante magnifiquement, Villard est excellent comédien, Gaby Sylvia, dont les cheveux roux font merveille en couleurs, est ravissante. "Le Mariage de Ramuntcho" inaugurera le cinéma français Champlain, samedi soir en gala, et le lendemain pour le grand public.

Horaire des cinémas

CAPITOL: "The Upturned Glass", 10 h. 30, 12.50, 3.10, 5.26, 7.45, 10.05.

CINEMA DE PARIS: "Un revenant", 11 h. 10, 1.45, 4.20, 6.50, 9.30.

IMPERIAL: "100 Men and a Girl", 11 h. 1.46, 4.30, 7.15, 10; "I Stole a Million", 12 h. 28, 3.14, 6, 8.45.

LOEWS: "Captain From Castile", 10 h. 33, 1.14, 3.55, 6.36, 9.17.

ORPHEUM: "Le Roman de Marguerite Gautier", 10 h. 00, 12.20, 2.45, 5.08, 7.25, 9.45.

PALACE: "Monsieur Verdoux", 10 h. 12.15, 2.35, 4.30, 7.00, 9.25.

PRINCESS: "Out Of The Blue", 11 h. 12, 1.58, 4.44, 7.30, 10.16; "Heading for Heaven", 9 h. 55, 12.40, 3.25, 6.15, 8.59.

SAINT-DENIS: les 20, 25 et 26, "Golgotha", 10 h., 12.40, 3.50, 6.40, 9.50; "La Vierge du Rocher", 11 h. 20, 2.15, 5.25, 6.35; les 21, 22, 23 et 24, "Golgotha", 12h. 20, 3.35, 6.25, 9.30; "La Vierge du Rocher", 2 h., 5.10, 8.15.

STRAND: "Girls on The Road", 11 h. 05, 1.35, 4.05, 6.35, 9.10; "Green Archer", 9 h. 55, 12.10, 2.45, 5.15, 7.40, 10.15.

Chez les Amis de l'Art

Le secrétariat sera fermé depuis le jeudi, 25 mars jusqu'au mardi matin, 30 mars.

A l'Auditorium du Plateau, le 4 avril, en soirée, concert gracieusement offert aux Amis de l'Art par les Disciples de Massenet et Mme Germaine Roger, vedette de la Gaieté Lyrique de Paris; au piano, Jean-Marie Beaudet; le 31 mars, à l'église Notre-Dame, Virgil Fox, organiste; à l'Auditorium du Plateau, le 3 avril, le Conservatoire Lasalle présentera "Athalie", acte II, et une conférence donnée par M. l'abbé R. Llewellyn; au Monument National, les 3 et 4 avril, Petits Ballets offerts par le studio Morenoff; au Plateau, le 2 avril, en soirée, l'Orchestre Symphonique des Jeunes sous la direction de Fernand Gratton; en la salle des Ecoles ménagères provinciales, 3420 rue Berri, le 8 avril, conférence par M. Jean-Marie Laurence; au Royal Victoria College, le 9 avril, le Quatuor à Cordes McGill; au Monument National, les 13, 14 et 15 avril, les Variétés Lyriques présentent "Chanson Gitane" avec André Dassary; au Plateau, en soirée, les 14 et 16 avril, Maurice Chevalier.

Au Cercle Universitaire, du 13 au 27 mars, exposition des oeuvres de Marcelle Clark; jusqu'au 26 mars, au Royal Victoria College, oeuvres du Muistocks; jusqu'au 20 mars, au Foyer du Neuvième étage, chez Eaton, exposition offerte par Canadian Women Painters; au secrétariat, oeuvres de Marc-Aurèle Fortin, A.R.C.A., du Dr Arthur Lismer, R.C.A., Ernst Neumann, René Richard.

La Matinée Symphonique qui devait avoir lieu au Plateau le 10 avril est remise à une date ultérieure. Raymonde Gravel et Anne Savage.

Un Théâtre National en Grande-Bretagne

Londres, 25. (Reuter). — Le gouvernement anglais vient d'accepter de verser la somme de $4,000,000 pour construire un Théâtre National, qui sera situé sur la rive sud de la Tamise. C'est l'aboutissement d'un nombreuses années le comité du Shakespeare Memorial National Theatre et la troupe du Old Vic. Dès qu'il sera construit, les meilleurs acteurs anglais formeront une troupe nationale qui présentera de nouvelles et d'anciennes pièces, au caractère shakespearien.

Soirée ukrainienne au Majesty's le 27

Les Ukrainiens de Montréal organisent pour samedi soir au His Majesty's une soirée de musique, de chant et de danse à l'occasion du 134e anniversaire de la naissance de leur poète national Taras Schewchenko.

Pendront part au programme le Ukrainian Canadian String Orchestre dirigé par C.-A. Sebistianowich, le choeur mixte Lysenko dirigé par Eugène Plawutsky, des chanteurs et des danseurs revêtus du costume national. (Communiqué).

Madeleine Lebeau préfère les robes mi-longues. Voici ce que dit cette charmante artiste que l'on verra prochainement dans "Les Chouans": La femme élégante est pour moi celle dont la robe descend jusque dessous le genou. Pour ma part j'aime les robes du jour qui s'arrêtent à mi-mollets".

* * *

Jean Marais est fils de médecin. Il naquit le 11 décembre 1914 à Cherbourg. Célibataire, il habite dans le désordre harmonieux d'un entresol qui semble faire partie des jardins du Palais-Royal. Une petite chambre carrée, un bahut, des tableaux empilés par terre, un "négrillot" de bois habillé en rouge, des candélabres . . . voilà le décor de sa vie. Décor dont le bon Mouloulk, bête humaine de conte de fées, est le motif le plus fidèle.

Au Plateau

Concert où le chef éclipse le soliste pourtant brillant

Malgré la présence d'un violoniste étonnant d'aisance et de clarté dans le Concerto de Beethoven, c'est le chef d'orchestre qui garda la vedette, mardi soir, à l'audition des Concerts Symphoniques. M. Désiré Defauw créa une haute atmosphère à la fois religieuse et passionnée et obtint des instrumentistes un fondu et une finesse inusités dans "L'Enchantement du Vendredi-Saint". Ces pages de "Parsifal" réclament un parfait légato et de fréquents pianissimos. L'orchestre leur a rendu justice. Et ce qui est encore plus important il alla en profondeur dans le sens de l'oeuvre.

Après ce prélude assez inattendu mais motivé par la Semaine-Sainte, M. Tossy Spivakovsky joua le Concerto de Beethoven avec une telle aisance et des sonorités si également belles que le public oublia l'objectivité de l'interprète qui va jusqu'à la froideur. Par moments on avait l'impression d'écouter du Mozart tant la perfection sonore passait au-dessus de la passion toujours présente chez Beethoven. Le larghetto atteignit cependant une beauté émouvante à force de perfection. Ce violoniste, qui était pour nous un nouveau-venu, est un véritable musicien doué de grande intelligence et sa virtuosité splendide n'est jamais mise de l'avant. La cadence du 1er mouvement avait une allure moderne très savante mais d'un constant intérêt.

L'oeuvre nouvelle au programme était la suite du "Lieutenant Kijé" de Prokofief. C'est une espèce de petit Petrouchka sans tragédie sous-jacente, très russe de caractère, rempli de finesse et gaîté, écrit avec une invention charmante et permettant aux vents de prendre souvent la parole. Ce fut l'occasion pour les bois et les cuivres de montrer leur sûreté et leur virtuosité. M. Defauw a dirigé ces pages avec une entière compréhension et un sens de l'humour délicieux. Les vents eurent encore fort à faire dans les Valses du "Chevalier à la Rose" qui furent jouées sans lourdeur et dans un mouvement tour à tour saltatoire, lyrique ou somptueux. C'est de beaucoup la meilleure interprétation que l'orchestre en ait donnée à date.

Marcel Valois

HIS MAJESTY'S Ce soir à 8.30
matinée demain à 2 heures 30
MICHAEL FLORA REDGRAVE-ROBSON IN PERSON in Macbeth BY WILLIAM SHAKESPEARE
Soir 1.33 à 3.98. Mat. 1.33 à 2.65
SEMAINE PROCHAINE MAT. MER. ET SAM.
MM. Shubert présentent
EVERETT MARSHALL dans l'opérette américaine la plus populaire de tous les temps
CHEF-D'OEUVRE MUSICAL
GLORIOUS MUSICAL MASTERPIECE
BLOSSOM TIME
Soirée $1.00 à $3.00 Mat. $1.00 à $1.99
toutes taxes comprises.
LES BILLETS SONT EN VENTE

L'OEUVRE IMMORTELLE DE VICTORIEN SARDOU DEVIENT À L'ÉCRAN D'UN RÉALISME PLUS VIVANT!
FRÉNÉSIE ET PASSIONS D'UNE ÉPOQUE RÉVOLUTIONNAIRE



L'HISTOIRE DE
La Tosca
DE PUCCINI
avec
IMPERIO ARGENTINA
MICHEL SIMON
Dès DEMAIN
Dernier jour: LE ROMAN DE MARGUERITE GAUTHIER
ORPHEUM

★ Grand Lauréat du Prix de l'Académie!



Gentleman's Agreement
Starring
GREGORY PECK DOROTHY McGUIRE JOHN GARFIELD
Celeste HOLM · Anne REVERE · June HAVOC · Albert DEKKER · Jane WYATT · Dean STOCKWELL · Sam JAFFE
20th CENTURY-FOX
Dès DEMAIN
DERNIER JOUR CHARLES CHAPLIN in "MONSIEUR VERDOUX"
PALACE

La plume alerte d'Alexandre Dumas donne une
Une touche bien française à l'histoire de Robin Hood!



in CINECOLOR!
COLUMBIA PICTURES presents
Alexandre Dumas'
The Prince of Thieves
starring JON HALL
with Patricia MORISON · Adele JERGENS · Alan MOWBRAY
MICHAEL DUANE · H. B. WARNER
LOWELL GILMORE
Added Feature MARY LOU
Dès DEMAIN
DERNIER JOUR "OUT OF THE BLUE" "Heading for Heaven"
PRINCESS

Spectacle à nul autre comparable...
Action à jets continus...
Romanesque aux horizons illimités!
Paramount présente
GARY COOPER PAULETTE GODDARD
in Cecil B. DeMille's
UNCONQUERED
with HOWARD DA SILVA · BORIS KARLOFF · CECIL KELLAWAY · WARD BOND
Color by TECHNICOLOR
Dès DEMAIN!
LOEW'S
Last Day "Captain from Castile"

Le plus musical de tous les films!
16 CHANSONS
composent
"MY WILD IRISH ROSE"
"IN THE EVENING BY THE MOONLIGHT"
"WILL YOU LOVE ME IN DECEMBER"
"A LITTLE BIT OF HEAVEN"
"BY THE LIGHT OF THE SILVERY MOON"
"MY BLUE HEAVEN STAR"
"MY NELLY'S BLUE EYES"
"MOTHER MACHREE"
"DEAR OLD DONEGAL"
"WEE ROSE OF KILLARNEY"
"IF I'M DREAMING, LET ME DREAM"
"GET THE BEST OF THE WORLD GO BY"
CHERCHEZ, CHERCHEZ A LA RONDE...
IL N'EST RIEN DE TEL AU MONDE...
Warner's
"MY WILD IRISH ROSE"
Starring Dennis Morgan
en Technicolor
DERNIER JOUR The Upturned Glass
Dès DEMAIN
Capitol

2 BEAUX FILMS

Une histoire à jamais inoubliable !

Son plus fameux rôle !

TYRONE POWER
LINDA DARNELL in
THE MARK OF Zorro



21e GRAND SUCCES

CLAUDETTE COLBERT · HENRY FONDA

20th Century-Fox Encores

DRUMS ALONG THE MOHAWK



Dès DEMAIN

DERNIER JOUR
"HUNDRED MEN AND A GIRL"
plus "I STOLE A MILLION"

IMPERIAL

Spectacles de la semaine prochaine

AU SAINT-DENIS

A l'occasion de la semaine de Pâques, la direction mettra samedi à l'affiche "Les Chouans," tiré du célèbre roman de Balzac et mettant en vedette Jean Marais, Madeleine Robinson et Madeleine Lebeau.

Le cinéphile devra voir avant tout dans "Les Chouans," une histoire d'amour, une sorte de "Tristan et Iseult" des guerres de Vendée. L'amour né de la fatalité qui unit le marquis de Montauran à Marie de Verneuil plus fort que les passions politiques pourtant exacerbées, les réunit dans la mort.

Au même programme Fernandel dans une ébouriffante comédie, "Le Club des Soupirants." On sera surpris de voir Louise Carletti aux côtés du grand comique français, et pourtant la réunion de ces deux artistes de style opposé est une trouvaille.

AUX SALLES CONFEDERATION

EMPRESS ET OUTREMONT, dès samedi, Henry Fonda et Barbara Bel Geddes dans "The Long Night," ainsi que Edgar Bergen et Dinah Shore dans "Fun and Fancy Free"; de plus à l'Empress, tous les soirs, Ronnie Matthews à l'orgue.

SAVOY (Verdun), dès samedi, Claudette Colbert et Fred MacMurray dans "The Egg and I," ainsi que John Hall dans "Vigilantes Return."

CHATEAU et CARTIER, dès samedi, Fred MacMurray et Ava Gardner dans "Singapore" ainsi que Abbott et Costello dans "Hollywood"; de plus, Paul Kelly dans "Spoilers of The North."

DOMINION et MAISONNEUVE, dès samedi, James Stewart et Jane Wyman dans "Magic Town," ainsi que Leo Garcey dans "Bowery Buckaroos."

★ AUX CINES UNITED ★

★ STRAND, Aujourd'hui : "THE GREEN ARCHER". Aussi "GIRLS OF THE ROAD".

STRAND — Durant une semaine à compter de VENDREDI !



Edward Small presents
ALEXANDRE DUMAS'
"THE CORSICAN BROTHERS"
starring
DOUGLAS FAIRBANKS, Jr.

DEUX GRANDS SUCCES DEBORDANTS D'ACTION ET DE ROMANESQUE!

ROI DESPOTIQUE D'UN PARADIS PRIMITIF !



with
VICTOR McLAGLEN
JON HALL

Nouvelle date
de son récital
DIMANCHE SOIR 28 MARS
HIS MAJESTY'S
Ella
GOLDSTEIN
PIANISTE
qui connut un triomphe sans précédent en novembre dernier à Montréal

PRIX POPULAIRES
(taxe incl.) Orch.: $2.50, $2.00; 1er balc.: $2.00, $1.50; 2ème balc.: $1.50, $1.00. En vente au
HIS MAJESTY'S

A LA DEMANDE GENERALE
NOUVELLE AUDITION DES
24 ÉTUDES
DE
CHOPIN
DONNEE PAR
LOYONNET
LE 30 MARS
AU PLATEAU
BILLETS EN VENTE CHEZ
Ed. Archambault ou Willis
ou à LA. 3515 — MA. 5055

Films à l'affiche du Palace et du Loew's demain



Dorothy McGuire, Celeste Holm et Gregory Peck, en vedette dans le meilleur film de l'année "Gentleman's Agreement", dès demain au Palace; à droite, Howard da Silva, Gary Cooper, Victor Marconi et Paulette Goddard, dans une scène du film en Technicolor "Unconquered", au Loew's dès demain.

Madeleine Lebeau joua sur la scène de l'Arcade

Madeleine Lebeau a toujours aimé le théâtre. Ses parents s'opposaient à son désir. Mais devant sa ferme détermination, ils se laissèrent persuader et lui firent confiance. Elle entra donc au cours de René Simon. Elle avait 14 ans et demi, et c'est là que pour la première fois, elle prit contact avec le métier qu'elle avait choisi et surtout prit conscience de tous les obstacles qu'elle aurait à surmonter. Le premier fut le trac.

Toute timide, elle arriva au cours et lorsque M. Simon lui demanda de lui dire quelque chose, elle perdit toute confiance en elle. A peine avait-elle articulé une parole que ses dents se mirent à claquer. Pour lui donner de l'assurance, René Simon la prit par la main et lui fit réciter quelques vers en marchant autour de la salle. A partir de ce jour, elle a travaillé ferme pour vaincre son trac et domestiquer sa diction.

Lorsque vint la guerre, elle vint en Amérique et tourna quelques films à Hollywood. Mais le théâtre la passionnait trop. Elle se rendit au Canada et joua à Montréal au théâtre Arcade.

La guerre finie, elle veut revoir sa famille et la France. Un bateau va quitter New-York, n'y tenant plus, elle décide de s'embarquer aussitôt.

Après un essai pour tourner "Les Chouans", Henri Calef l'engage pour le rôle primordial de Marie de Verneuil. Ceux qui l'ont applaudie à l'Arcade, il y a quelques années, seront heureux de son succès dans "Les Chouans" que le Saint-Denis mettra samedi à l'affiche.

Le petit acteur hindou, qui a passé sa vie à faire la navette entre l'Angleterre et Hollywood pour y tourner des films, a décidé de demeurer à Hollywood. La décision de Sabu prend sa source dans les taxes énormes qu'il doit payer, soit 90 p.c. de son revenu en Angleterre, et 80 p.c. aux Etats-Unis. Il a donc opté pour l'Amérique, car même avec l'assurance d'un remboursement, il ne peut supporter des charges aussi lourdes. De plus, il est citoyen américain. Sabu joue actuellement dans "Man-Eater of Kumaon" et trois autres films l'attendent, le premier étant "Song of India".

Et voici les plus récents projets de films: Lauren Bacall et Dennis Morgan dans "Cleopatra arms" (film sur les hôtels d'artistes); Errol Flynn dans "Turquoise", en technicolor, aussitôt que seront terminées les prises de vues de "Don Juan"; "Androclès et le lion" adaptation cinématographique de la pièce de Bernard Shaw, qui sera produite par Gabriel Pascal.

* * *

Des copies en couleurs d'une série de peintures signées La-Palme sont actuellement exposées à Rio de Janeiro où elles méritent à leur auteur les critiques les plus élogieuses. Ces reproductions et leur montage ont été réalisés par le Service des photos de l'Office National du Film. Son Excellence M. Jean Désy, récemment nommé ambassadeur du Canada en Italie, vient de faire une demande spéciale pour que cette exposition lui soit expédiée à Rome, où elle sera montrée en même temps que d'autres peintures canadiennes.

MT ROYAL Theatre
Laurier, une rue à l'est de Parc
2e SEMAINE !
En primeur à Montréal !
OPERA A PRIX POPULAIRES
L'immortel opéra de Donizetti (avec légendes en anglais) mettant en vedette la belle *NELLY CORRADI...*

Lucia di Lammermoor



MATINEES 49¢
SOIR., SAM. FIN de SEM. 67¢
Taxe incluse
"L'opéra le plus complet jamais filmé, interprétation splendide, production soignée" dit le *N. Y. DAILY NEWS.* "Magnifique partition qui vaut d'être entendu" déclare le *N.Y. SUN.* "Pas un film ordinaire, mais un opéra photographié" proclame le *N.Y. WORLD-TELEGRAM.* Pour les mélomanes, *c'est un régal* à ne pas manquer !
★ Orchestre et choeur de l'Opéra de Rome
REPRESENTATION CONTINUE !

AMHERST Theatre
AUJOURD'HUI et VENDREDI
Programme spécial !
"MARIAGE INCOGNITO"
La version française de "Vivacious Lady" avec
★ Ginger ROGERS
★ James STEWART
"A SONG TO REMEMBER" en COULEURS !
avec Merle OBERON
Cornel WILDE
"COUTELLERIE "Fiesta". OUVERTURE à MIDI

NELSON Theatre
AUJOURD'HUI et VENDREDI
programme double en français !
"LE VISITEUR"
avec Pierre Fresnay.
"PLOUM PLOUM TRA LA LA"
avec Georges Milton

ORLEANS Theatre
AUJOURD'HUI et VENDREDI
programme double !
★ BARBARA STANWYCK
dans "THE OTHER LOVE"
avec David Niven.
★ GENE TIERNEY dans "SHANGHAI GESTURE"

PASSE-TEMPS
SALLE CLIMATISEE
MT-ROYAL, entre FABRE et MARQUETTE. AM. 7878
Aujourd'hui, vendredi et samedi
"A TOI MA CHARMANTE" avec Rita Hayworth et Fred Astaire. "SO GOES MY LOVE" avec Myrna Loy et Don Ameche. "FEAR IN THE NIGHT" avec Paul Kelly et Kay Scott.

PARK — Ave Church, Verdun
Cary Grant - Shirley Temple dans "The Bachelor And The Bobby Soxer". Hugh Beaumont - Sheila Ryan dans "Railroaded".

5ième AVENUE — Rue Wellington, Verdun
Frank Sinatra - Gene Kelly dans "Anchors Aweigh", en technicolor. Ron Randell - Gloria Henry dans "Bulldog Drummond Strikes Back".

CENTURY — 5801 rue Briand, Ville-Emard
Tom Drake - Beverly Tyler dans "The Green Years". Kay Kyser - Marilyn Maxwell dans "Swing Fever".

SYSTEM HA. 2000 — Ce soir 3 gr. films
"CANYON PASSAGE"
Dana Andrews | Susan Hayward | Brian Donlevy
YOLANDA and the THIEF
Fiesta in Technicolor
Fred ASTAIRE | Lucille BREMER
An M-G-M Musical
En reprise ce soir :
"HOUSE ON 92nd ST."
avec Lloyd Nolan
Samedi — "GREAT EXPECTATIONS"

RSRH
ITZ — AIR CLIMATISE — Bélanger, coin Chambord — CA. 5290
Aujourd'hui à vendredi
"COPACABANA", GROUCHO MARX - CARMEN MIRANDA. "GUNFIGHTERS" en COULEURS, RANDOLPH SCOTT - BARBARA BRITTON.
TELLA — 4652 St-Denis, PL. 1166 — *Aujourd'hui à vendredi*
"CRY WOLF", ERROL FLYNN - BARBARA STANWYCK. "I COVER BIG TOWN". "HARD BOILED MAHONEY".
EX — 3900 St-Denis, PL. 2361 — *Aujourd'hui à samedi*
"THE GHOST GOES WILD", JAMES ELLISON - ANNE GWYNNE. "THE TRAP". "OUT CALIFORNIA WAY", en COULEURS.
OLLYWOOD — 4015 St-Laurent MA. 6359 — *Aujourd'hui à samedi*
"CORPSE CAME C.O.D.", GEORGE BRENT - JOAN BLONDELL. "ONE MILLION B.C.", VICTOR MATURE - CAROLE LANDIS. "THUNDER MOUNTAIN".

CONFEDERATION THEATRES
• AUJOURD'HUI •
CHATEAU — JUNIE ASTOR, CLAUDE GENIA dans "LES BEAUX JOURS DU ROI MURAT" et "L'INSPECTEUR SERGIL" avec PAUL MEURISSE.
DOMINION — VIVIANE ROMANCE dans "AMOURS GITANES", aussi "LE VOLEUR SE PORTE BIEN" avec Pierre Mingand.
EMPRESS OUTREMONT — FRED MacMURRAY - AVA GARDNER dans "SINGAPORE", aussi SID FIELD dans "MY HEART GOES CRAZY" en couleurs. En plus à l'EMPRESS sur la scène ce soir à 8.15 Ronnie Matthews et son orgue.
SAVOY — VERDUN (Air climatisé) — JOAN LESLIE - LOUIS HAYWARD dans "REPEAT PERFORMANCE", aussi "RED STALLION" en couleurs, avec ROBERT PAIGE.
CARTIER — DANIELLE DARRIEUX, ALBERT PREJEAN dans "CAPRICES", aussi MARCEL HERRAND dans "L'HOMME TRAQUE".
MAISONNEUVE — TINO ROSSI dans "FIEVRES", aussi FERNAND GRAVEY dans "LE MENSONGE DE NINA PETROVNA".

Superstition mexicaine
—On ne s'étonne pas au Mexique quand un malade demande à un médecin de quelle main il doit se servir pour prendre un remède.

YORK — AUJOURD'HUI ! NELSON EDDY dans "Northwest Outpost", avec Ilona Massey. "THAT HAGEN GIRL", avec Ronald Reagan et Shirley Temple.
FRANÇAIS — AUJOURD'HUI ! MAURICE CHEVALIER dans "Man About Town", avec Marcelle Derrien. "HAL ROACH COMEDY CARNIVAL", en CineCOLOR, avec Walter Abel et Marie Wilson.
VAN HORNE — AUJOURD'HUI ! ROBERT YOUNG dans "Crossfire", avec Robert Mitchum et Gloria Grahame. "SLAVE GIRL", en couleurs TECHNICOLOR, avec Yvonne DeCarlo et George Brent.
SEVILLE — AUJOURD'HUI ! PAT O'BRIEN dans "Riff-Raff", avec Anne Jeffreys. "RED STALLION", en CineCOLOR, avec Robert Paige, Noreen Nash et Ted Donaldson.
★ SEVILLE—REPRISE VENDREDI soir après 11 heures : "DAYS OF GLORY" avec Gregory Peck et Tamara Toumanova.
RIALTO — AUJOURD'HUI ! VICTOR MATURE dans "Kiss Of Death", avec Brian Donlevy et Coleen Gray. "THAT HAGEN GIRL", avec Ronald Reagan et Shirley Temple.
PAPINEAU — AUJOURD'HUI ! 3 films ! "BULLDOG DRUMMOND AT BAY" avec Ron Randall et Anita Louise. "MILLIE'S DAUGHTER", avec Gladys George et Guy Nelson. "STRANGE JOURNEY", avec Paul Kelly et Osa Massen.
AVENUE — GARDE A L'AFFICHE ! ANTON WALBROOK dans "Warsaw Concerto", avec Sally Gray. "ALL THAT MONEY CAN BUY", avec Simone Simon, Walter Huston et Edward Arnold.
GRANADA — AUJOURD'HUI ! BENIAMINO GIGLI dans "Pagliacci", (légendes en anglais) avec Alida Valli. Aussi "LISBON STORY", avec Richard Tauber, Patricia Burke et David Farrar.
SNOWDON — AUJOURD'HUI ! CAROL RAYE dans "Spring Song", avec Peter Graves. "LATIN QUARTER", avec Derrick de Marney et Joan Greenwood.
WESTMOUNT — AUJOURD'HUI ! ALAN LADD dans "Wild Harvest", avec Dorothy Lamour, Robert Preston et Lloyd Nolan. "THUNDER IN THE VALLEY", en couleurs TECHNICOLOR, avec Lon McCallister et Peggy Ann Garner.
PLAZA — AUJOURD'HUI ! JOAN CAULFIELD dans ROSEMOUNT "The Unsuspected", avec Claude Rains. "HIT PARADE OF 1947", avec Eddie Albert et Constance Moore.
MONKLAND — AUJOURD'HUI ! DAVID NIVEN dans "Stairway To Heaven", en couleurs TECHNICOLOR, avec Raymond Massey. "THE WISTFUL WIDOW OF WAGON GAP", avec Bud Abbott et Lou Costello et Marjorie Main.
★ MONKLAND — REPRISE VENDREDI soir après 11 heures : "CONSPIRATORS" avec Hedy Lamarr et Paul Henreid.
REGENT — AUJOURD'HUI ! CLAUDETTE COLBERT dans "The Egg And I", avec Fred MacMurray. "SOMETHING IN THE WIND", avec Deanna Durbin et Donald O'Connor.
BELMONT — AUJOURD'HUI ! WALTER ABEL dans "Hal Roach Comedy Carnival", en CineCOLOR, avec Marie Wilson. "THE WEB", avec Edmond O'Brien, Ella Raines et William Bendix.
CORONA — AUJOURD'HUI ! VICTOR MOORE dans "It Happened On Fifth Avenue", avec Ann Harding et Charlie Ruggles. "FRANKENSTEIN MEETS THE WOLF MAN", avec Lon Chaney et Ilona Massey.
RIVOLI — AUJOURD'HUI ! VICTOR MOORE dans "It Happened On Fifth Avenue", avec Ann Hardina et Charlie Ruggles. "THE CRIMSON KEY", avec Kent Taylor et Doris Dowling.
★ RIVOLI — Spectacle de gala à minuit — Film spécial en TECHNICOLOR et spectacle scénique tout étoilé — La représentation commence à 11.45 p.m. samedi soir — Entrée $1.00, taxe comprise
NORMANDIE — AUJOURD'HUI ! JOAN LESLIE dans "Repeat Performance", avec Louis Hayward. "LOST HONEYMOON", avec Franchot Tone et Ann Richards.
AHUNTSIC — AUJOURD'HUI ! Films français ! ANNIE DUCAUX dans "L'Inévitable Monsieur Dubois", avec André Luguet. Aussi "LES CAVES DU MAJESTIC", avec Albert Préjean et Suzy Prim.
LAVAL — AUJOURD'HUI ! Films français ! HARRY BAUR dans "Les Misérables", (Cosette) avec Josseline Gael. Aussi "LE CABARET DU GRAND LARGE", avec Suzy Prim et Sessue Hayakawa.



POUR LA PREMIERE FOIS A L'ECRAN UN FILM FRANÇAIS EN COULEURS
Gaby SYLVIA · DASSARY André
Frank VILLARD
Le Mariage de Raimuntcho
CHANTS ET DANSES BASQUES PAR LA CHORALE BASQUE DE PARIS—LES DANSEURS DE BIDARRAY
LES GRANDS SUCCES DE LA CHANSON FRANCAISE
1. "RAMUNTCHO"
2. "FERME TES YEUX"
3. "MARITCHU"
4. "BERCEUSE BASQUE"
PROGRAMME D'OUVERTURE LE 28 MARS
DU
ODEON CHAMPLAIN
1815 ST-CATHERINE E. . . FA. 1685
COIN AVENUE PAPINEAU
Le plus beau théâtre du pays

BIJOU
PAPINEAU & BD. ST-JOSEPH
AUJOURD'HUI et DEMAIN
"Where Do We Go From Here ?"
Un miracle lyrique en riche TECHNICOLOR
JUNE HAVER • FRED MacMURRAY • JOAN LESLIE
Aussi *"RESURRECTION"* avec FREDRIC MARCH
PUISSANT DRAME SUR LA CONCUPISCENCE ET LE CRIME !
Eclatant indice d'un bonheur et d'une quiétude sans fin. . . pour le pêcheur comme pour le juste . . . si émouvant que vous vous en souviendrez le reste de vos jours !
COMMENÇANT LE SAMEDI 27 MARS
FERNANDEL dans *"IGNACE"*
Aussi MADELEINE SOLOGNE, ERIC VON STROHEIM
"LA FOIRE aux CHIMERES"
AUX DAMES! Ravissante incassable *VAISSELLE* • OUVERTURE A MIDI

GAYETY
LE FOYER DU MEILLEUR VAUDEVILLE
TOUS LES JOURS à 2.30 - 8.30 P.M. | SAMEDI à 2.30 - 7.30 - 10.00 P.M.
SPECTACLE LUNDI MATIN, 12.05 A.M.
Tel. MA. 3759
• CETTE SEMAINE •
GLORIA DAHL
Eblouissante reine du rythme
"MONTANA KID"
Remarquable cheval savant
LES QUATRE TUNE TAPPLERS, chanteurs comiques
BILLY ELLIOTT — *Le dandy des M.C.*
LES STREAMLINERS — *Danseurs noirs*
DOROTHY TRICE — *Chanteuse de genre*
STELLING et STILES — *Rire à profusion*
WILL WRIGHT — *Un as jongleur*
BUDDY et PETERSON — *Excellents acrobates*
L'ORCHESTRE DE LEN HOWARD

GUIDE de THÉÂTRE
ODEON KENT
GARDE A L'AFFICHE POUR QUELQUES JOURS ENCORE !
2 GAGNANTS ACADEMIQUES !
Loretta YOUNG dans "FARMER'S DAUGHTER". Ronald COLMAN dans "TALK OF THE TOWN".
4260 STE-CATHERINE E. CL. 6224
MERCIER
"HUMORESQUE"
Joan CRAWFORD - John GARFIELD
"THE CHASE"
Robert CUMMINGS - Michèle MORGAN
Virtuellement Gratis pour les dames
Coutellerie FIESTA
Un léger supplément de 10c couvrant les frais de service
Dès demain : "BRUTE FORCE", Burt LANCASTER et Ann BLYTH. "MIRACLE ON 34th. ST.", Maureen O'HARA, John PAYNE et Edmund GWYNNE.
CHAQUE VENDREDI SOIR
Fascinant et captivant
JEU SUR L'ECRAN
animateur : LE PUBLIC
WAHOO
GRATIS POUR TOUS
VERDUN PALACE — WELLINGTON ST. NEAR HICKSON — TR. 1183
Aujourd'hui et demain
"MAGIC BOW"
Stewart Granger - Phyllis Calvert
"LOVE & LEARN"
Jack Carson - Martha Vickers
Virtuellement Gratis pour les dames
Coutellerie FIESTA
Un léger supplément de 10c couvrant les frais de service
8610 ST-DENIS DU. 4210
CREMAZIE
Aujourd'hui et demain
JAMES MASON
dans "ODD MAN OUT"
"UNDERCOVER MAISIE"
Ann Sothern - Barry Nelson
Virtuellement Gratis pour les dames
Coutellerie FIESTA
Un léger supplément de 10c couvrant les frais de service
ELECTRA — ST. CATHERINE ST E. AT AMHERST — CH. 9177
Aujourd'hui et demain
(3) "JOHNNY ANGEL"
George RAFT - Claire TREVOR
"JUNGLE CAPTIVE"
Otto Kruger - Amelita Ward
"RAINBOW OVER THE ROCKIES"
avec Jimmy Wakely
SUR LA SCENE DEMAIN SOIR
PARADES DES VEDETTES
Alf. Goulet, M.C.
VILLERAY — ST. DENIS & JARRY — DU. 5577
Aujourd'hui et demain
"NAUGHTY NINETIES"
avec ABBOTT et COSTELLO
"CRY WOLF"
Errol FLYNN - Barbara STANWYCK
MIDWAY — ST. LAWRENCE & ST. CATHERINE — FR. 7639
Aujourd'hui et demain
(3) "CRIME SCHOOL"
Humphrey BOGART - Dead End Kids
"INVISIBLE INFORMER"
Wm. Henry - Linda Stirling
"DESERT HORSEMAN"
avec Charles Starrett
BEAUBIEN — BEAUBIEN ST. E. AND LOUIS HEBERT — FA. 7469
Aujourd'hui et demain
"BLACK DOLL"
DON'T GAMBLE WITH STRANGERS
Kane RICHMOND - Barbara HAYES
"ROLL ON TEXAS MOON"
avec Roy ROGERS
PERRON — HADLEY & DEVILLERS — FI. 2938
Aujourd'hui et demain
"WESTLAND CASE"
Preston FOSTER - Carol HUGHES
"WHITE PONGO"
Richard FRASER - Maris WRIXON
"HOMESTEADERS OF PARADISE VALLEY"
Alan LANE
DEMAIN SEULEMENT : REPRISE
"GEORGE WHITE'S SCANDALS"
Jack HALEY - Joan DAVIS

ST. DENIS
Commençant SAMEDI
JEAN MARAIS
dans
Les CHOUANS
AVEC MADELEINE ROBINSON et MADELEINE LEBEAU





FERNANDEL
CLUB des SOUPIRANTS
avec LOUISE CARLETTI

CINÉMA de PARIS
QUATRIEME SEMAINE



Arcade — TOUJOURS TROIS FILMS FRANÇAIS
1 FERNANDEL "PETRUS"
2 'Mademoiselle Amour'
3 "Le Ciel est à vous"

NATIONAL
à la scène
"LA POUNE"
à l'écran
"LE CAPITAN"
2e épis. "Le CHEVALIER du ROI"
"SATURNIN"

LA SALLE — 7705, rue Centrale Angle 7ième Avenue — TR. 2793 — Ville LaSalle
Dernier jour : "SUDDENLY ITS SPRING" Fred MacMurray, Paulette Goddard. "THE RED HOUSE" Edward G. Robinson, Lon MacCallister.
FOTO-NITE : Offre un magnifique prix de $100.00 ou plus.

ST. DENIS
DEUX DERNIERS JOURS
Les écoliers, garçons et fillettes, seront admis DEMAIN de 10 h. a.m. à 2 h. p.m. Inutile de se présenter à d'autres heures.
PRIX SPECIAL: 25¢.

LE MIRACLE DE LOURDES
LA VIERGE du ROCHER
avec COLETTE DARFEUIL ET LE PETIT JEAN BARA

EMPIRE
CA. 2941
Aujourd'hui : "CARNEGIE HALL". Aussi "THEY MADE ME A KILLER" avec BOB LOWERY et BARBARA BRITTON.

SAMEDI de PÂQUES
C.E.O.C. 460, est, rue Sherbrooke
ORCHESTRE ANDRÉ SAUVÉ
accompagnement vocal LUCIEN MONTPETIT
POUR FAVORISER LES HABITUES LES PORTES OUVRIRONT A 8.30

Dassary accueilli à son arrivée par de gais refrains

Lorsque la vedette basque de la scène lyrique, de l'écran et du disque français André Dassary arriva à Montréal hier soir, il fut aussi touché que surpris d'être accueilli sur le quai de la gare par des refrains de l'oeuvre de Maurice Yvain qu'il chantera sous peu aux Variétés Lyriques après ses triomphes de Paris, Marseilles, Bruxeles et autres villes. Cette "Chanson Gitane", il a tout de suite avoué, quelques minutes plus tard, au Club Saint-Denis, que c'était une opérette s'apparentant souvent à l'opéra-comique, dont l'inspiration est aussi heureuse que variée, mêlant l'esprit au sentiment, le rythme de la danse à la ligne mélodique.

La venue de M. Dassary à Montréal coincide avec la présentation de son film en couleurs "Le Mariage de Ramuntcho" choisi pour le programme d'inauguration du nouveau cinéma Champlain.

L'acteur et chanteur basque raconte avec verve et une pointe de sentiment comment ses jeunes compatriotes venus à Nice pour tourner des scènes du film se crurent si bien dans leur petit village qu'en montant les degrés du décor qui menaient au cimetière, ils se crurent chez eux et par un geste instinctif enlevèrent leurs bérets.

De taille moyenne, vif de mouvements, possédant de beaux yeux caressants dans une figure agréable, causant avec un léger accent du Midi, s'exprimant sans prétention aucune, l'artiste français loue grandement les amateurs que l'on verra danser et chanter dans "Le Mariage de Ramuntcho". "On sent chez eux, a-t-il dit, la fierté de pouvoir présenter au monde leur pays et leurs coutumes".

M. Dassary arrive de Bruxelles où il a chanté "Chanson Gitane" durant tout un mois devant des foules extrêmement sympathiques.

Comme c'est sa première traversée il est naturellement très heureux de chanter d'abord au Canada. Il est possible qu'il fasse ensuite un séjour à New-York et y paraisse dans un spectacle de cabaret. Quant au cinéma il étudie actuellement deux scénarios. Très attaché à son pays basque André Dassary déclare qu'il ne songe qu'à y retourner entre ses spectacles de Paris et ses tournées. Compatriote de Martial Singher, il était porteur d'un message chaleureux pour les fidèles amis que compte à Montréal le distingué baryton du Metropolitan Opera.

M. V.

Les cinéastes de l'Office National du Film travaillent actuellement à la réalisation d'un documentaire sur les recherches qui se poursuivent à Chalk River. Le film, qui sera distribué au mois de mars prochain dans la série En Avant Canada, a été tourné à l'endroit même où dans de vastes laboratoires construits à cet effet on procède à la libération de l'énergie atomique. De par la nature même du travail qui s'y opère, l'usine de Chalk River a toujours été, depuis sa construction, un territoire interdit à l'oeil indiscret de la caméra. Mais voici qu'on vient de lever ces restrictions pour permettre aux cinéastes de l'ONF de photographier divers aspects de ce travail scientifique. En autorisant ce documentaire, le gouvernement canadien a posé un geste de paix et de bonne entente bien significatif. Il a voulu prouver par là, que notre pays entend servir la cause du bien-être de l'humanité. En effet, il ne s'agit pas pour les savants de concentrer leurs efforts sur l'énergie atomique en tant qu'arme destructive, mais plutôt comme facteur de paix, comme dispositif pouvant servir au relèvement d'un monde ravagé par la guerre.

Dassary, double vedette



Le chanteur André Dassary est arrivé hier soir à Montréal, à la fois pour reprendre sa création parisienne de "Chanson Gitane" avec les artistes des Variétés Lyriques et pour assister à l'avant-première du premier film français en couleurs "Le Mariage de Ramuntcho" dont il est la vedette. On voit ici M. Dassary en compagnie de MM. Lionel Daunais, à gauche, et Charles Goulet, codirecteurs des Variétés Lyriques, au cours d'une réception au club Saint-Denis. — (cliché LA PRESSE)

Jean Marais au S.-Denis



Jean Marais, Madeleine Lebeau et Madeleine Robinson dans une scène du film "Les Chouans", que le Saint-Denis mettra samedi à l'affiche.

Incitation à la guerre contre le communisme

Le conseil des unions internationales des ouvriers de la pulpe et du papier de l'est du Canada vient de lancer un pressant appel aux plus importants organismes ouvriers du pays, afin qu'ils unissent leurs efforts en vue de combattre l'expansion communiste en Europe et au sein des syndicats ouvriers canadiens.

Ce geste a été posé au cours du dernier congrès des unions internationales des ouvriers de la pulpe et du papier du Québec et de l'est du Canada, sous forme d'une résolution qui fait remarquer que "des agents russes, entraînés sous la surveillance des membres d'un parti politique canadien, ont tenté de s'infiltrer dans nos institutions canadiennes, y compris le mouvement ouvrier, ce qui constitue une menace sérieuse pour le travail organisé".

La résolution souligne également le fait que l'objectif de ces agents subversifs est de renverser par la violence l'autorité constituée, de bouleverser l'ordre social et d'asservir le peuple canadien.

Les délégués au congrès en question ont émis le voeu que tous les organismes ouvriers travaillent avec acharnement à promouvoir une plus grande collaboration entre le capital et le travail, de façon à éliminer le plus possible les causes du mécontentement chez les travailleurs et ainsi enrayer l'expansion du communisme.

Le congrès a également lancé un appel à tous les employeurs et à ceux qui les représentent afin que plus jamais ils ne combattent les organismes des ouvriers, ce qui constitue une des armes les plus efficaces du communisme, qui en profite pour susciter une haine amère envers le capital.

Restaurateur assomé et dépouillé de $174

Les Escoumains, P.Q., 25. (P.C.) —Le restaurateur Thomas Néron, de cette municipalité du comté du Saguenay, a été attaqué, la nuit dernière, dans son établissement, et a été dépouillé d'une somme de $174. La Sûreté provinciale dit qu'un homme a frappé Néron à la tête avec une bouteille. Le même individu aurait ensuite vidé le tiroir-caisse avant de fuir.

Le prétendu voleur aurait été arrêté hier, puis aurait été conduit à La Malbaie pour y comparaître aujourd'hui. Son nom n'a pas été révélé.

Le lt-cmm. Howland nommé secrétaire

Ottawa, 25. (P.C.) — Le lieutenant-commandeur V.-W. Howland, de Toronto et Ottawa, a été nommé secrétaire du chef de l'état-major de la marine royale canadienne, annonce aujourd'hui le quartier général de la marine, à Ottawa.

Né à Winnipeg, le commandeur Howland fait partie de la marine depuis 1937. Il est âgé de 30 ans et vient de terminer un cours d'état-major avec la marine royale.

Total des ventes de biens de guerre

Durant le mois de février, la corporation des biens de guerre a vendu pour $4,082,900, ce qui porte le grand total des ventes de la corporation depuis son institution à $423,978,000, réparti comme suit:

Navires et parties composantes, $115,752,000; véhicules-moteur et équipement, $67,497,000; machinerie, $59,673,000; terres et bâtiments, $47,075,000; vêtements et textiles, $35,067,000; équipement électrique, $16,161,000; métaux, $15,051,000; avions et parties composantes, $12,000,000; rebuts, $1,264,000; produits chimiques, $8,459,000; ameublement et articles de bureau, $5,087,000; divers, $31,844,000.

Mangez du miel moins de beurre

Québec, 25. — En un temps où le beurre se fait rare, il est à propos de rappeler aux consommateurs que le miel peut, en certains cas, le remplacer avantageusement. Au ministère provincial de l'agriculture on nous apprend qu'il y a encore 5,000,000 de livres de miel disponibles sur le marché canadien, dont 70,000 provenant des ruchers du Québec. La récolte de miel a été particulièrement abondante dans notre province, l'an passé, puisqu'elle s'élevait à plus de 6 millions de livres.

Personne ne saurait douter de la valeur réelle du miel comme aliment. C'est un mets indispensable parce qu'il renferme sous une forme très digestible tous les éléments qui forment la base même de l'organisme humain: sucres, chaux, phosphate, carbonate, fer. Ils constitue un régal sain pour les enfants, un préservatif contre les maladies et un aliment pour les travailleurs puisqu'il donne de l'énergie et de la chaleur vitale.

Puisque le beurre est rare, utilisons plus de miel; notre santé ne s'en portera que mieux !

La construction de l'égout Chester ne devrait pas tarder

Le président du comité exécutif, M. J.-O. Asselin, a annoncé, hier après-midi, que la construction de l'égout collecteur Chester, destiné à desservir le nord-ouest de la ville, ne devrait pas tarder et que le contrat sera probablement accordé avant le premier mai. M. Asselin a fait ces remarques à l'assemblée régulière de la commission métropolitaine, alors que le maire Edouard Gohier, de Ville S.-Laurent, se plaignait des inondations que doit subir cette municipalité par suite de l'insuffisance de l'égout du nord, surchargé par d'autres villes environnantes, dont Mont-Royal.

La construction de l'égout Chester coûtera environ $1,500,000 et la ville de Montréal a déjà demandé des soumissions publiques. Comme il s'agit d'une entreprise fort importante, on étudie actuellement l'opportunité d'accorder les contrats par sections, afin d'accélérer le plus possible les travaux.

Au cours de la même réunion, il a été décidé que les municipalités environnantes ne pourront, en cas d'incendie, appeler à la rescousse les pompiers de Montréal que sur l'intervention du chef des pompiers, du maire ou du gérant de la municipalité intéressée.

Selon un rapport fourni par l'ingénieur de la commission, M. J.-N. Langelier, et le commissaire Alfred Filion, membre du comité exécutif de Montréal, l'hôtel de ville de S.-Michel est encore très logeable et ne sera aucunement une menace pour la sécurité publique pour plusieurs années à venir. Ce rapport faisait suite à une demande du conseil de Ville S.-Michel de reconstruire l'hôtel de ville, à cause de son état de détérioration.

Le secrétaire-trésorier de la commission, M. Ephrem Brisebois, a transmis le rapport financier de Ville Mont-Royal, qui accuse un surplus net de $14,935 pour l'année 1947.

La rivière Nicolet est complètement dégagée

Nicolet, 25. (D.N.C.) — Jeudi dernier, le pont de glace sur la rivière Nicolet s'est brisé et toute la glace s'est mise en marche. Cependant la rivière ne s'est pas libérée dès cette première journée. Le mouvement de la glace s'est effectué dans les journées de jeudi, vendredi et samedi, les 18, 19 et 20 du courant. Samedi soir, la rivière était libre de glace jusqu'au lac S.-Pierre. Un fort courant entraînait la glace vers le lac. La crue des eaux a été plus grande cette année que l'an dernier au moment de la débâcle. L'eau a envahi de plusieurs pieds les maisons de la rue Cressé et y a causé des dommages. Certaines quantités de bois de chauffage dans la cour de ces propriétaires ont été emportées par l'eau. Cependant les monceaux de glace n'ont pas atteint les bâtisses. Aux usines de l'aqueduc, l'eau et les glaces ont envahi les puits. Il a fallu une surveillance étroite de l'ingénieur et de ses assistants pendant les trois jours de la débâcle pour pouvoir tenir libres de glace les deux puits d'approvisionnement. Le niveau de l'eau se maintient encore élevé et de nombreux blocs de glace sont restés échoués sur la rive de la rivière en face de la ville.

VIE SYNDICALE

Les relations industrielles

Elles feront l'objet d'un 3e congrès annuel, à Québec, les 19 et 20 avril.

Le troisième congrès des relations industrielles de Laval aura lieu les 19 et 20 avril prochain, à Québec. Le thème de ce congrès organisé sous les auspices du service des relations industrielles de la faculté des sciences sociales de l'université Laval sera: "Les formes de collaboration patronale-ouvrière".

Les réunions seront successivement présidées par MM. C.-N. Moisan, président et gérant général de la compagnie "Standard Paper Box", membre du conseil supérieur du travail et membre du conseil exécutif national de l'association des manufacturiers canadiens; J.-A. Juneau, président de l'association des constructeurs de Québec et membre du conseil supérieur du travail; Joseph Matte, échevin de Québec et membre du conseil supérieur du travail et le docteur Bertrand Bellemare, médecin hygiéniste à la commission des accidents du travail.

Le congrès se terminera mardi soir le 20 avril par un banquet **sous la présidence d'honneur de l'hon. Antonio Barrette, ministre du Travail.**

A ce banquet de clôture, c'est le R. P. Georges-Henri Lévesque, O. P., doyen de la faculté des sciences sociales de Laval, qui sera le conférencier.

Le thème général donnera lieu à des discussions sous forme de forums et à des exposés sur les sujets suivants: la convention collective: la formation professionnelle; les comités d'entreprises; la sécurité du travail, la médecine et l'hygiène industrielle, etc.

En annonçant la date et le thème de ce prochain congrès, les organisateurs ont déclaré qu'ils s'attendent à un nombre record d'inscriptions de chefs d'entreprises et d'organisateurs ouvriers.

Nouvel exécutif du conseil central de Shawinigan

Shawinigan, 25 (D.N.C.)—M. William Brulé vient d'être réélu président du conseil central des syndicats nationaux de Shawinigan au cours de la réunion générale annuelle de cet organisme.

Les autres élus sont: MM. François Allard et Léo Vermette vice-présidents; Laval Brochu, secrétaire-trésorier et archiviste; Ubald Ferron, secrétaire-correspondant; Gaston Ricard, statisticien; Napoléon Hamel, commissaire-ordonnateur et Adolphe Leclerc, sentinelle.

L'élection a été présidée par M. Albert Sénécal, organisateur local, après que le président Brulé eut présenté un volumineux rapport d'activités des divers syndicats affiliés, de la région.

Autres tentatives en vue de régler la grève de Drummondville

A Drummondville, les représentants ouvriers et patronaux se sont réunis, hier encore, toujours dans le but de trouver un règlement à la grève des 450 employés de la compagnie "Butterfly Hosiery", grève qui dure depuis le 16 février.

Le député de Drummond à Québec et un conciliateur du ministère provincial du travail ont pris part aux discussions dans le but d'aider à trouver une formule satisfaisante de règlement, mais la journée s'est terminée sans que l'on révèle s'il y avait progrès ou non dans les négociations.

Un autre tribunal étudie les demandes d'un autre groupe de cheminots

Le juge J.-C.-A. Cameron a présidé, hier, la première séance du tribunal d'arbitrage qui a pour mission d'étudier les demandes d'un certain groupe d'employés du Pacifique Canadien, du Canadien National et des chemins de fer du nord ontarien.

Les employés en question sont groupés dans la fraternité des employés de chemins de fer et autres préposés au transport, et c'est M. S. Brown qui les représente comme arbitre tandis que M. Paul Smith représente les compagnies.

Les employés demandent une augmentation générale de 35 cents l'heure, la retenue et la sécurité syndicale et des augmentations de salaires supplémentaires pour la main-d'oeuvre spécialisée.

Réunions syndicales

Le conseil central des syndicats nationaux de Montréal n'a pas de réunion régulière, ce soir. La prochaine réunion de cet organisme ouvrier aura lieu le 8 avril prochain alors qu'il procédera à l'élection de tous les officiers pour le prochain mandat.

Union internationale des charpentiers-menuisiers, local 1244: réunion régulière, ce soir, à 8 h., à 3560 boul. S.-Laurent.

M. Gui Caron dans S.-Louis

M. Gui Caron, leader provincial du parti ouvrier progressiste, a été choisi, hier soir, candidat de son parti dans Montréal-S.-Louis, pour les prochaines élections provinciales. La réunion avait lieu en la salle Rialto.

Mlle G. Valiquette, décédée

Nous apprenons le décès de Mlle Germaine Valiquette, fille de M. Alphonse Valiquette et de dame Clara Larose, survenu au domicile de son père, 2589, rue Frontenac, à l'âge de 44 ans. Elle avait été à l'emploi de la Dominion Rubber, de S.-Jérôme, durant 20 ans.



Mlle G. Valiquette

Outre son père et sa mère, la défunte laisse ses frères: Ulric, Emile, Léon, Donat, Roger et Jean-Paul; ses sœurs: Marie-Laure (Mme Lucien DeGagné), Simone (Mme Lucien Bibeau); ses beaux-frères: MM. Lucien DeGagné et Lucien Bibeau; ses belles-sœurs: Mmes Ulric Valiquette (Cécile Fiset), Emile Valiquette (Germaine Surprenant), Léon Valiquette (Dorilla Surprenant), Donat Valiquette (Germaine Forget), Roger Valiquette (Marguerite Mangin), Jean-Paul Valiquette (Jeannette Dufour); plusieurs oncles, tantes, cousins, cousines, neveux et nièces.

Inhumation samedi, après libéra en l'église S.-Eusèbe-de-Verceil.

Funérailles de M. Ubald Théoret

Ces jours derniers ont eu lieu, en l'église S.-Zotique, les funérailles de M. Ubald Théoret, artiste-peintre, fils de M. et Mme Pierre Théoret (Emilienne Brossoit).



Le service a été chanté par M. l'abbé Léon Vinet, neveu du défunt, assisté de MM. les abbés Cha Vinet et J. Crevier.

Le deuil était conduit par M. Pierre Théoret, père du défunt; ses frères, Gérard et Ange-Elmo; ses oncles, MM. Armand, Ange et Rossini Brossoit, Albert, Octave, Roch, et Joseph Théoret; ses cousins, MM. Lucien, Emilien et Arthur Brossoit.

Assistaient aux funérailles, MM. Ubald, Joseph et Marcel Cyr, Emile Vinet, Léo Régnier, Aimé et Georges Viau, Joseph Fortier, Jean-Marie Schmidt, Gustave Viau, Emile Chicoine, Marc Roberge, E. Lamontagne, L. Lavallée, Emile Simard, Jean-Paul Lauzon, G. Piché, etc.

Gel des salaires approuvé par les unions anglaises

Londres, 25. — P.A. — Les journaux de Londres ont accueilli avec froideur, aujourd'hui, la décision du Congrès des unions ouvrières britanniques d'appuyer la politique antiinflationnaire du gouvernement. Le programme gouvernemental prévoit le gel des salaires et des profits.

Le Congrès des unions ouvrières par ses 7,500,000 membres appuira la lutte que le gouvernement mène sur les deux fronts. Cette décision a été prise par un vote de 2 contre 1.

Plusieurs journaux ont dit avoir autant de raisons de rester froids devant cette attitude que les unions en avaient pour appuyer la politique de gel des salaires.

Le Financial Times a considéré la décision du Congrès comme un vote de confiance envers le gouvernement, mais a souligné l'importance du vote minoritaire dissident.

Le journal conservateur Daily Mail a qualifié le programme gouvernemental de plan de "faux gel", et a déclaré qu'une telle politique ne pouvait être appuyée tant qu'on ne s'en prendrait pas également aux profits.

Le quotidien libéral News-Chronicle a fait remarquer que les chefs ouvriers semblent convaincus que rien d'efficace ne peut être réalisé au sujet des salaires jusqu'à ce que les profits soient abaissés.

Le journal communiste Daily Worker a commenté l'importance numérique du vote minoritaire et a déclaré que la décision ne liait point les unions individuelles qui réclament présentement des hausses de salaires.

Vente répréhensible des poussins vivants

Il est paradoxal que des chrétiens choisissent précisément la période de Pâques, consacrée à la méditation, au recueillement et à la pénitence, pour se montrer cruels envers les animaux.

La Société protectrice des animaux revient encore à la charge, cette année, et blâme les marchands qui mettent en vente des poussins, des canetons et de petits lapins pour l'amusement des enfants. Elle blâme également les parents qui achètent ces petits animaux sans défense aux caprices des enfants.

Ces animaux qui viennent de naître ne reçoivent pas les soins requis de la part des commis inexpérimentés dans les magasins. Les particuliers qui les achètent n'en connaissent pas plus long sur la température et la nourriture qui leur conviennent. Ils sont donc voués à la torture et à la mort.

De plus, dans un temps où le monde souffre d'une si grande disette, il n'est pas admissible qu'on donne des êtres vivants comme jouets quand ils devraient servir à augmenter la production.

Le Dr Condon comparaîtra

Washington, 25. (A.F.P.) — Le représentant J. Parnell Thomas, président de la commission parlementaire d'enquête sur les agissements antiaméricains, a adressé, hier, au Dr Edward Condon, directeur du bureau des poids et mesures, une citation à comparaître le 21 avril devant sa commission. Le Dr Condon a été accusé d'avoir entretenu des relations indirectes avec la représentation soviétique.

M. Thomas a adressé également des lettres de convocation pour la même date au secrétaire au commerce Averell Harriman et au procureur général Tom Clark.

Décès de M. H. Auger

Nous apprenons le décès de M. Herménégilde Auger, époux d'Hermine Pépin, survenu hier, en son domicile, 2322, rue Emmett, à l'âge de 69 ans.



M. H. Auger

Outre son épouse, le défunt laisse ses fils et ses brus, MM. et Mmes Emilien et Hervé Auger; ses frères et ses belles-soeurs, MM. et Mmes Joseph, Hudma et Arthur Auger, ainsi que sept petits-enfants.

Un libera sera chanté demain et le service funèbre aura lieu lundi matin, en l'église Saint-Vincent de Paul de Montréal.

Funérailles de M. L. Lebeau

Récemment ont eu lieu, en l'église Notre-Dame-de-la-Défense, les funérailles de M. Lionel Lebeau, époux de Lucile De Julio.

Précédé de deux landaus de fleurs, le convoi funèbre se rendit à l'église où la levée du corps fut faite par le R. P. J.-A. Lamoureux, qui chanta aussi le service, assisté des RR. PP. M. Forgues et Ignace Patriarche.



M. L. Lebeau

Dans le cortège on remarquait: MM. Fernand, Maurice et Marcel Lebeau, Ubald Lebeau, de Détroit, Alcibiade Lebeau, de S.-Paul l'Ermite, Sébastien Dufort, Paul De Julio, Agnelo De Julio, F. Mastrovito, Jean Mastrovito, J.-P. Daoust, Marcel Pelletier, Vincent D'Tomasso, Henri Magliore, B. S. Hilaire, G. Poitrin, J.-L. Bourel, W. Masco, A. Tamaux, Henri Hudon, Lucien Tardif, Gaston Beauchamp, H. Brasseur, M. Del Vecchio, R. Amatuzio, R. Marineau, J. Murphy, Emile Chassé, Jacques Tozzi, Jean Cahill, Guy Piché, Alex. Coutellier, Rosaire Fuerte, P. Taschet, R. Bernier, E. Daoust, T. Evans, M. Marotte, T.-J. Stoker et autres.

Suicide dramatique d'un ex-militaire

Boston, 25. (P.A.) — Un ancien combattant de l'armée américaine que la police a dit atteint d'une maladie mentale s'est barricadé dans une chambre d'hôtel, de bonne heure ce matin, et après avoir soutenu un siège d'une heure contre cinquante policiers s'est enlevé la vie.

La police entoura l'hôtel après que l'homme eut appelé aux quartiers généraux pour déclarer: "Mon nom est John Silva. Je dois répondre à une accusation de meurtre à San-Francisco. Venez me prendre. J'ai assez de munitions pour durer une semaine. Personne ne me prendra vivant."

Peu après sa mort il fut identifié par son père comme étant Harold Benedict, 26 ans, de Somerville, Mass. Il avait servi pendant quatre ans en Chine et aux Indes au cours de la guerre. Il n'avait aucun dossier criminel, mais avait dû faire un séjour récemment dans une maison de santé.

Benedict échangea nombre de coups de feu avec les policiers avant de tourner son arme contre lui-même, mais ne réussit à blesser personne.

Domaine dans lequel excellent les E.-Unis

Washington, 25. — (B.U.P.) — Des renseignements parvenus aux avionneries et aux chefs militaires américains établissent que la Russie n'est pas prête à égaler les Etats-Unis dans le domaine des bombardiers à longue croisière.

Bien que ces milieux s'inquiètent des succès remportés par les Russes dans la fabrication d'un modèle calqué sur la superforteresse B-29 ils ont raison de croire que la Russie a été incapable de perfectionner ce genre d'appareil.

A tout événement la Russie n'a rien de comparable au B-50. C'est une superforteresse dont le rayon de croisière est beaucoup plus étendu et qui circule à une vitesse beaucoup plus grande que ne peut le faire le B-29 servant au transport des bombes atomiques.

L'aviation a ordonné la fabrication de 250 B-29. Elle dispose de 2,900 B-29. La Russie peut en avoir fabriqué de 200 à 1,000. La Russie a cependant fabriqué un avion capable de transporter 72 passagers. Ce modèle semble toutefois calqué sur le B-29.

Mme René Alain décédée

Mme René Alain, née Cyr (Agnès), est décédée hier, en son domicile, 902 rue Lagauchetière est, à l'âge de 41 ans.



Mme R. Alain

Elle laisse, outre son époux, son fils, Jean-Marie, et sa belle-fille, Carmel.

Le libéra sera chanté en l'église Saint-Pierre Apôtre samedi et le service funèbre au même endroit lundi matin.

3 morts et 14 blessés

Bethlehem, 25. (P.A.) — Trois hommes ont été tués et 14 autres ont subi des brûlures plus ou moins graves hier soir lorsque du charbon en feu s'est échappé d'une fournaise à l'usine de la Bethlehem Steel Corporation.

Appui à MacArthur

San Francisco, 25. (A.F.P.) — Le général Jonathan Wainwright, héros de la retraite de Bataan et de Corrégidor, dans les Philippines, durant la guerre, a approuvé, hier, la candidature présidentielle du général MacArthur et a déclaré que ce dernier "est le candidat le plus marquant à la présidence des Etats-Unis".

Nouvel uniforme pour les cadets-officiers

Ottawa, 25. (P.C.) — Les cadets-officiers du collège militaire de Kingston et ceux du collège de Royal Roads, porteront, à l'avenir le même uniforme qui sera commun aux 2 établissements, annonce-t-on aujourd'hui.

Le présent système qui combine l'entraînement des cadets des 3 forces armées au 2 collèges, sera ainsi mis en valeur.

Les couleurs de l'uniforme que recevront les cadets, en septembre prochain, sont le bleu foncé, le rouge et le bleu pâle.

Abattu, déprimé, j'essayai le TONIQUE LAXATIF D'HERBES

Pas d'appétit ? Maux de tête, bile, indigestion ? Si causé par constipation, ayez confiance; essayez les Herbes indigènes de Bliss, un TONIQUE LAXATIF. Soulagement plus rapide avec ces ingrédients naturels, qui accélèrent l'élimination, et ainsi donnent de l'appétit, activent le flux biliaire, favorisent la digestion et aident à soulager les gaz. Economique, 200 tablettes pour $1.00. Aussi à 50c et 25c. HERBES INDIGENES DE BLISS

YEUX EXAMINES * LUNETTES MODERNES
L. RENAUD
Optométriste, Opticien
CHEZ J. D. VALLIÈRE Ltée
BIJOUTIER à CRÉDIT
862, STE-CATHERINE Est
Tél. MA. 4271

Chassez VOS MAUX
avec le Liniment Minard bien connu, ennemi juré de la sensibilité des muscles et des articulations, de la raideur, de la douleur. Appliquez-le copieusement. Il n'est pas graisseux, n'émet pas d'odeur désagréable, sèche vite. Employez-le aussi contre pellicules et affections cutanées. Procurez-vous-en une bouteille aujourd'hui chez votre pharmacien. Gardez-la sur la tablette de votre salle de bain. 125FR
LINIMENT MINARD
LINIMENT MINARD

TOUJOURS FIABLES
SOLEX
INCANDESCENTES et FLUORESCENTES
Distributeurs
Omer DeSerres
LIMITÉE MONTREAL
1406 S.-Denis — 6793 S.-Hubert
LA. 0251

Dès demain au cinéma Orphéum



Une scène du film "La Tosca", qui prendra l'affiche demain à l'Orphéum et qui met en vedette Michel Simon (à droite), Imperio Argentina et Rossano Brazzi.

Vos souliers de Pâques AU SALON DU BARRY
Un grand choix de souliers de fantaisie dans les teintes gaies du printemps : rouge, vert, brun, noir — reptile véritable, etc.
"Don José" en suède noir et veau noir ou brun. Garniture en reptile véritable.
$17.95
Modèle de grande fantaisie en veau. Toutes les couleurs.
Autres modèles de $7.95 à $23.95
Salon Du Barry
JOS DAOUST, PROP.
411 EST RUE STE-CATHERINE (PRES ST-DENIS)



2904—Coquet et pimpant couvre-tout qui tombe plus dans la catégorie de la robe à épaulettes que dans celle du tablier. Les poches sont décorés de gais motifs. Patron taillé dans les grandeurs: 12, 14, 16, 18, 20, 36, 38, 40 et 42. Prix: 21¢.

2905—Modèle d'enfant taillé dans les grandeurs: 2, 4, 6, 8 et 10. Prix: 21¢.

Adresser comme suit, dans le plus bref délai possible: Dept des Patrons, La Presse, Montréal. Mentionner la grandeur et le numéro du patron. Ne pas demander des mesures autres que celles spécifiées. Inclure 5¢ par patron, taxe comprise, soit par bon postal ou mandat d'express. Ne pas faire de réclamation avant 15 jours. La Presse n'est pas responsable des lettres non reçues. TOUTE ADRESSE DOIT MAINTENANT COMPORTER LE NUMERO DU DISTRICT POSTAL DE LA PERSONNE QUI EN FAIT LA DEMANDE. Ces patrons, avec notes et explications en français, ne sont pas échangeables. Ils ne sont pas en vente à nos bureaux. On ne peut s'y procurer non plus ni catalogue ni réimpression. Prière de prendre note qu'IL EST INUTILE de faire aucune demande de patron APRES 1 MOIS DE LA DATE DE LEUR PUBLICATION.

SERVICE AUDITIF EXPERT
Saviez-vous que la Reynolds Earphone Co. est LA PLUS ANCIENNE maison d'appareils auditifs de la province de Québec et peut-être de tout le Canada? Elle compte des milliers de clients, satisfaits des appareils auditifs Western Electric. ET EN QUOI CECI PEUT-IL VOUS ETRE PROFITABLE?
1. Seuls des experts sont à votre service, soit pour l'achat d'un appareil auditif ou d'une simple batterie. Ils sont au fait des besoins de chaque client.
2. TOUJOURS vous êtes assuré d'un service des plus rapides et des plus satisfaisants
3. NOTRE EXPERIENCE VOUS PERMET DE MIEUX ENTENDRE ET VOUS EPARGNE DE L'ARGENT
4. Notre service est très élastique afin d'accommoder les clients à des heures irrégulières
5. Nos prix sont des plus bas, nos conditions de paiement des plus faciles.
Venez vous rendre compte de la qualité de notre service personnel, sans aucune obligation de votre part. Vous serez enchanté de vous être dérangé !
Batteries fraiches et moules réguliers et invisibles pour convenir à toutes les marques d'appareils auditifs.
REYNOLDS EARPHONE CO.
1253 avenue McGill College — Chambre 410 — Montréal
LA. 0594

VÉRITABLES VALEURS
Avant d'acheter des MEUBLES ou objets d'ameublement, vous vous devez de voir les valeurs véritables chez
M. ABER
"MEUBLES DE QUALITE"
3611 NOTRE DAME Ouest
1er Arrêt de tramway à l'Ouest d'Atwater...
PAIEMENTS DIFFÉRÉS si désiré
WILBANK 6610
OUVERT JUSQU'A 9 HEURES P.M. VENDREDI ET SAMEDI.

MESDAMES !
Venez choisir votre Réfrigérateur électrique 7 PIEDS CUBES
Livraison immédiate
ADRESSEZ-VOUS A General REFRIGERATION LIMITED Equipment
2177 EST STE-CATHERINE
OUVERT VENDREDI jusqu'à 9 hres SAMEDI jusqu'à 6 hres

TARIF D'ABONNEMENT CANADA
(HORS MONTREAL)

1 semaine	.20
1 mois	.75
3 mois	$1.75
6 mois	$3.00
12 mois	$6.00

ETATS-UNIS
(EDITION CANADIENNE)

1 mois	.85
3 mois	$2.25
6 mois	$4.25
12 mois	$7.50

Dans votre intérêt, toujours faire remise par lettre recommandée, par mandat de poste ou mandat d'express. Si vous faites remise par chèque, faites-le payable au pair à Montréal.
LA "PRESSE"



TEXSUN
LE PAMPLEMOUSSE
No 1 d'Amérique
est naturellement plus sucré

...CHEZ VOTRE ÉPICIER

TEXSUN
PAMPLEMOUSSES ET JUS DE PAMPLEMOUSSES
TEXSUN CITRUS EXCHANGE • WESLACO, TEXAS

Reluit tout Seul

pour LINOLÉUMS CARRELAGES EN MASTIC et PLANCHERS PEINTS

SÈCHE EN 20 MINUTES ET LAISSE UN BEAU BRILLANT



et pour vos parquets —employez la CIRE HAWES' —la meilleure qui soit.

G83-F

Délicieuses
DINDES
pour PAQUES





CANARDS, POULETS, POULES etc. etc.

ROTI de BOEUF COTE marque Rouge lb 45¢
BACON à DEJEUNER ½ lb 33¢
"VEAU de LAIT FRAIS"

HOMARDS
FRAIS BOUILLIS

Meilleures marques de JAMBONS pour Pâques





FAISANS FRAIS

Laitue Frisée, Champignons, Concombres, Patates sucrées, Rhubarbe, etc., etc.

BISCUITS ANGLAIS
HUNTLEY — PALMER
CRAWFORD, CARR
PEEK — PREAN

EAU WHITE ROCK, SARATOGA et SCHWEPPE'S
HORS-D'OEUVRE, FILETS D'ANCHOIS

Olives colossales, Olives mûres Maywood, Chutnut Raffetto, Gelée de pattes de veau. Gelée de guave pure. Caviar russe. Oignons à cocktel.

FRAISES et PECHES CONGELEES.
BISCUITS CANAPES et CRACKER.

Poires Anjou, Pommes de beauté Romaine, Pommes McIntosh, Pamplemousses, Bananes, etc.

FINS FROMAGES
GORGONZOLA, BLUFORT, CAMENBERT, OKA, PARMESAN, LIMBURGER, CREME GOUDA, LEIDERKRANTZ, FORT ou DOUX CANADIEN, etc., etc.



GRENADINE AUBRY-PARIS, 24 oz $2.50

A. Dionne Fils & Cie
1221 ouest, rue STE-CATHERINE, angle Drummond. Tél. MA. 2341

A LA FEDERATION

Artisans du succès

Les arrondissements paroissiaux ont souscrit 60.5% de l'objectif.

Le plus grand succès remporté au cou de la récente campagne de la Fédération des oeuvres de charité canadiennes-françaises l'a été par les arrondissements paroissiaux que présidait M. Louis-Philippe Lussier, directeur-adjoint des études à la Commission des écoles catholiques de Montréal.

Sur un total de $927,257.17 souscrit à la campagne 1947, les arrondissements paroissiaux avaient recueilli $557,523.71, soit 60.1% du total. Cette année, les arrondissements ont recueilli $69,787.56 de plus, soit $627,311.27, ce qui représente 60.5% du grand total de $1,037,247.51 souscrit par la population de Montréal et de quelques municipalités voisines.

M. Lussier a déclaré: "C'est presque quatre fois autant que la somme globale souscrite à toutes les sections au cours de la première campagne, en 1933, alors qu'un total de $183,816 avait été recueilli. Ce n'est qu'en 1944 qu'un montant légèrement plus élevé, $668,293, a été souscrit à toutes les sections. Dans la grande croisade annuelle de charité entreprise par la fédération, les paroisses, grâce aux curés, aux aumôniers, aux auxiliaires et aux fidèles, font certainement leur part de façon magnifique."

Voici le détail de la souscription dans cent quatorze paroisses de Montréal. Ce tableau est suivi d'une liste de quarante-cinq paroisses des environs où la quête s'est faite le dernier dimanche de la campagne en faveur de la fédération.

Nous indiquons le nom des présidents de chaque section paroissiale, le montant souscrit, et le pourcentage qu'il représente par rapport à l'objectif.

Arrondissement "A": M. Paul Joannette, Mme Omer Lagacé, $25,946.04, 130% (noms réservés, $200.); N.-D.-de-la-Paix, M. A.-Henri Southière, Mme A.-Henri Southière, $4,912.00, 123; N.-D.-de-Lourdes, M. Léopold Brunet, Mme Emile Legault, $4,321.40, 131; N.-D.-des-Sept-Douleurs, M. Roland Lord, Mme Aimé Gervais, $7,735.01, 123; N.-D.-du-Sacré-Coeur, M. Edouard Lussier, Mlle G. Paquin, $1,607.38, 133; Saint-Nazaire, M. Henri d'Amour, Mme Charles Bourbonnais, $1,027.45, 172, (noms réservés, $200.); N.-D.-Auxiliatrice, M. Phillas Greulx, Mme Léo-P. Quesnel, $3,303.09, 120; N.-D.-de-la-Garde, M. Roland Gadbois, N.P., Mme Léo Ouellette, $2,924.70, 172.

Arrondissement "A-Nord": M. Jean Hooper, Mme E. S.-Jacques, $25,791.67, 134 (noms réservés $25.); N.-D.-du-Perpétuel-Secours, M. Wilfrid-A. Duranceau, Mme César Ugueux, $7,007.45, 120; S.-Jean-Damascène, M. Ovila Charbonneau, Mme A. Beauchamp, $1,745.44, 175; S.-Jean-de-Matha, M. Eugène Potvin, Mme L. Villeneuve, $3,534.76, 179; Saint-Paul, M. Lucien Pigeon, Mme Arthur Dubois, $10,728.14, 166; S.-Pierre-aux-Liens, M. Clément Leduc, Mlle Henriette Richer, $1,932.88, 120 (noms réservés, $25.); Coeur-Immaculé-de-Marie, M. Maurice Dubuc, Mlle Marthe Savard, $793.00, 132.

Arrondissement "B": M. René Fauteux, Mme G. Leroux, $42,413.90, 119% (noms réservés, $75.); Saint-Charles, M. Lucien Corney, Mme Emery Daignault, 35,070.09, 115; Saint-Henri, M. Lucien Danis, Mlle Hermance Roy, $8,179.30, 117; Saint-Irénée, M. Henri Perras, Mme Arthur Tougin, $3,429.68, 114; Saint-Joseph, M. Raoul Sabourin, Mme Roméo Larivière, $3,460.53, 128; Saint-Zotique, M. André Dupont, Mme D. Lapointe, $5,008.53, 109 (noms réservés, $75.); Sainte-Clotilde, M. Roland Decelles, Mme Henri Marleau, $3,897.10, 139; Sainte-Cunégonde, M. Adélard Fabien, Mme Horace Brisebois, $8,007.64, 115; Sainte-Elisabeth, M. Ls-Philippe Bertrand, Mme Ls-Philippe Bertrand, $2,806.16, 127; Sainte-Hélène, M. Arthur Gagné, Mlle Germaine Jourdenais, $2,853.25, 124; S.-Jean-l'Evangéliste, M. Léon Bélanger, Mme H. Desrosiers, $1,701.58, 121.

Arrondissement "C": M. A.-Roland Lambert, Mlle Marguerite Trudeau, $20,775.53, 134% (noms réservés, $13,570); Notre-Dame-de-Grâce, M. Louis-G. Pilon, Mme Maurice Hardy, $9,126.00, 140 (noms réservés, $785); Saint-Antonin, M. Edgar Courchesne, Mme G. Poumart, $3,205.15, 152 (noms réservés, $275.); S.-Léon-de-Westmount, M. Bernard Archambault, Mlle Marguerite Trudeau, $7,300.28, 122 (noms réservés, $12,510); Saint-Raymond, M. Armand Villemaire, Mme J.-F. Rivard, $1,144.10, 127.

Arrondissement "D": M. J.-E. Marcil, Mme Lionel Gendreau, $54,953.23, 120% (noms réservés, $135); Sacré-Coeur, M. René Ls-Rogue, $7,431.40, 106; Saint-Anselme, M. Eugène Bélanger, Mme Arthur Labonté, $4,983.18, 178; Saint-Eusèbe, M. Ls-Joseph Dubois, Mme Albert Archambault, $8,200.00, 126, (noms réservés, $100) Saint-Pierre-Apôtre, M. Hilaire Côté, Mme Hilaire Côté, $6,573.72, 109, (noms réservés, $35); Saint-Vincent-de-Paul, M. Lucien Gareau, Mme Roméo Laberge, $3,354.48, 119; Sainte-Brigide, M. J.-A. Pelletier, Mme Joseph Déry, $9,111.86, 114; Sainte-Catherine, M. J.-Hector Tessier, Mme J.-Hector Tessier, $6,966.26, 124; Sainte-Marguerite-Marie, M. Donat Bibeau, Mme Rosaire Cardinal, $6,327.31, 122.

Arrondissement "E": M. Edouard Brissette, Mme R. Jetté, $55,513.95, 133; La Nativité, M. Roland Contant, Mme A. Désilets, $11,068.54, 132; Saint-Clément, M. Rémi Brais, $6,280.66, 120; St-Jean-Bte-de-Lasalle, M. Lucien Lamoureux, Mme C. Gratton, $8,501.67, 142; Saint-Rédempteur, M. Roch Bellerose, $5,337.61, 107; Sainte-Jeanne-d'Arc, M. Benoit Rajotte, Mme Numa Miron, $6,121.00, 145; Saint-Nom-de-Jésus, M. Edgar Pichet, $17,175.25, 137; Notre-Dame-du-Foyer, M. Rolland Boudreau, Mme Herman Brazeau, $1,029.00, 206.

Arrondissement "E-est": M. Paul Loranger, Mme R. Jetté, $18,440.11, 149% (noms réservés, $4,735); N.-Dame-des-Victoires, M. J.-Albert Lacasse, Mme E. Doucet, $2,186.34, 121; Saint-Bernard, M. P.-E. Primeau, $2,932.33, 139; Saint-François-d'Assise, M. Marcel Aujolat, $2,953.22, 164; Saint-Herménégilde, M. René Teasdale, $1,961.19, 246; Saint-Victor, M. J.-Arsène Grenier, $1,498.75, 107; Sainte-Claire, M. Gérard Barrette, Mlle Aline Archambault, $2,528.28, 181; Pointe-aux-Trembles, M. J.-A.-X. Brisebois, $3,280.00, 164 (noms réservés, $25.); Saint-Octave, M. Nap. Courtemanche, $1,100.00, 100 (noms réservés, $4,760); (Montréal-Est), M. Nap. Courtemanche, $5,860.00.

Arrondissement "F": M. Henri Labbé, Mme A. Turcotte, $105,800.31, 137% (noms réservés, $750); Immaculée-Conception, M. Dorius Ménard, $18,067.00, 129; N.-D.-du-Saint-Sacrement, M. Louis Lebel, Mlle G. Paquette, $7,896.96, 129; Saint-Denis, M. Arthur-D. Laloie, Mme Jules Poudrette, $11,611.69, 151; Saint-Enfant-Jésus, M. J.-A. Mongeon, Mme R. Payne, $10,132.84, 140; Saint-Jean-Baptiste, M. J.-Rosario Bérubé, Mme R. Séguin, $19,750.00, 138 (noms réservés, $10); Saint-Louis-de-France, M. Léon Trépanier, Mme Camille Laplerre, $9,142.87, 105 (noms réservés, $720.); Saint-Louis-de-Gonzague, M. Francois Ranger, $3,793.63, 130; Saint-Pierre-Claver, M. Henri Morin, Mme J.-Ed. Ducharme, $11,252.38, 133; Saint-Stanislas, M. Léo Lemay, Mme E.-F. Prévost, $15, 152.94, 126.

Arrondissement "G": M. Gaétan Daoust, Mme J.-E. Cardinal, $44,563.97, 152; Saint-Ambroise, M. G.-W. Bertrand, Mme Roy DiSalvo, $7,218.00, 159; Saint-Arsène, M. Armand Viau, Mme Maurice Nadon, $12,021.01, 160; Saint-Barthélemy, M. Herménégilde Fleury, Mme Louis Lemire, $6,033.48, 201; Saint-Etienne, M. Rodolphe David, Mme Ovide Fiset, $3,543.11, 126; St-Jean-Berchmans, M. Paul-Emile Leblanc, Mme Bernard Boudreau, $12,685.79, 136; St-Philippe, M. Louis Beaudoin, Mme François St-Jacques, $3,062.53, 133.

Arrondissement "G-est": M. Roger Dubois, Mme J.-A. Dionne, $26,767.50, 144; St-Bernardin-de-Sienne, M. J.-A. Dionne, Mme A. Potvin, $1,775.06, 178; S.-François-Solano, M. L.-Gustave Normandin, Mme A. Bergeron, $3,627.48, 151; St-Jean-Bte-Vianney, M. Antonio Tremblay, Mme Elzéar Turcotte, $2,406.38, 135; Saint-Marc, M. Armand Chaussé, M.D., $9,165.48, 155; Sainte-Philomène, M. Léopold Pelletier, Mme L. Tison, $8,775.39, 105; Ste-Bernadette-Soubirous, M. Marcel Bidal, Mlle Ida Bertrand, $1,804.67, 258; Saint-Mathieu, M. Albert Ashton, $1,213.08, 162.

Arrondissement "H": M. André Legault, Mme Léopold Demers, $19,579.68, 149, (noms réservés, $125); N.-Dame-des-Anges, M. J.-Hector Mallette, Mme Gérard Derome, $2,776.53, 140, (noms réservés, $125); St-Joseph-de-Bordeaux, M. Roland Beaudet, c.r., $3,416.65, 212; Saint-Laurent, M. Noël Dubuc, Mmes Noël Dubuc et Gérard Noël, $3,932.84, 169; Saint-Nicolas, M. Clément Dupuis, Mme Eugène Bélanger, $4,060.07, 107; N.-Dame-du-Bois-Franc, M. Maurice Laberge, $373.57, 187.

Arrondissement "H-est":— M. Philippe Brault, Mme Rolland Lefebvre, $14,312.86, 179%; La-Visitation, M. Philippe Constant, $2,950.00, 163; S.-Paul-de-la-Croix, M. Eugène Campeau, $2,343.00, 130; Saint-Vital, M. Edouard L'Heureux, Mme Ernest Maynard, $3,536.00, 194; Sainte-Gertrude, M. Charles Paquin, Mme Geo. Jubinville, $3,570.91, 235; Saints-Martyrs-Canadiens, M. Ls.-Philippe Manseau, Mme Stéfano Téolis, $1,075.30, 215; S.-Madeleine-Sophie-Barat, M. Aldora Droulin, Mme Aldora Droulin, $1,840.67, 154.

Arrondissement "I":— M. J.-Roland Deschamps, Mme Victor Parent, $57,306.27, 132% (noms réservés, $35); Christ-Roi, M. Télesphore Moreau, $1,030.00, 166; N.-Dame-du-Rosaire, M. Claude Larocque, Mme Art. Dessureault, $8,844.73, 136; S.-Alphonse-d'Youville, M. Alexandre Thérien, Mme O. Bazinet, $10,313.50, 130 (noms réservés, $25); Saint-Edouard, M. René Brossard, Mme A.-B. Doray, $10,689.32, 112 (noms réservés, $30); S.-Jean-de-la-Croix, M. Léopold Hogue, Mlle Yvette Bélair, $4,671.48, 116; S.-Vincent-Ferrier, M. Emile Bertrand, Mme U. Gagnon, $8,700.81, 148; Sainte-Cécile, M. Charles Dumont, Mme A. Parent, $3,239.75, 165; S.-Thérèse-de-l'E.-Jésus, M. Wilfrid Verdon, Mme Ubald Simoneau, $2,601.41, 144; Notre-Dame-de-la-Défense, M. Gentile Dieni, Mlle Ant. D'Sabattino, $2,165.27, 108.

Arrondissement "J": M. Adrien Barrette, Mme Laurent Laurendeau, $53,757.55, 149, (noms réservés, $16,743.50); St-Joseph-de-Ville-Mont-Royal, M. Pierre Charest, Mme J.-H. Beaudry, $3,459.93, 228, (noms réservés, $471); N.-Dame-des-Neiges, M. J.-A. Filteau, Mme Yvanhoe Richer, $7,100.20, 142, (noms réservés, $790); Saint-Georges, M. Paul-Emile Aubé, Mme Adrien Larose, $3,860.55, 228; Saint-Germain, M. Léopold Bernier, Mlle Thérèse Charron, $12,035.68, 145, (noms réservés, $6,160); St-Pascal-Baylon, M. Laurent Laurendeau, Mme J.-C. Legendre, $5,505, 172, (noms réservés, $750); Saint-Roch, M. Charles Dugas, $1,842.32, 184; Saint-Viateur, M. André Ducharme, Mlle Marguerite Laramée, $11,160.32, 131, (noms réservés, $7,827.50); Sainte-Madeleine, M. J.-G. Courteau, Mlle Cécile Fontaine, $8,783.55, 127, (noms réservés, $745).

Arrondissement "L": M. Jean-Paul Grégoire, Mlle R. Richard, $22,389.02, 129, (noms réservés, $345); Notre-Dame, M. Georges Carbonneau, Mme Auguste Hébert, $11,877.20, 122, (noms réservés, $355); Saints-Jacques, M. Paul Poirier, M.D., Mlle Claire Vinet, $10,373.16, 136, (noms réservés, $490); N.-Dame-du-Mont-Carmel, M. Alex. Donato, $843.66, 121.

Arrondissement "M": MM. Guy Poliquin et Bernard Tailleur, $34,986.98, 137, (noms réservés, $14,036.50); Montréal-Basilique, M. Pierre Bertrand, Mlle Marie Bender, $7,418.95, 112, (noms réservés, $14,036.50); Montréal-Havre, M. Paul-R. Renaud, $5,836.92, 182; Montréal-Ste-Catherine, M. Roger Sigouin, $3,879.17, 118; Montréal-St-Jacques, M. Bernard Tailleur, $6,892.59, 146; Montréal-Windsor, M. Louis Poitras, $2,939.35, 197.

Arrondissement "R":— M. Paul Massé, Mme Armini Chevalier, $3,499.41, 108%; N.-Dame-des-Hongrois, $329.16, 142; Saint-Boniface, $258.60, 105; Saint-Casimir, $515.00, 109; SS.-Cyrille-et-Méthode, $204.11, 102; Saint-Esprit, $162.90, 108; S.-Marie-de-Czestochowa, $480., 100; S.-Michel-Archange, $745.29, 106; Saint-Sauveur, $425.06, 109; Sainte-Trinité, $388.00, 102; Colonie Syrienne, $1,100.00.

Sections spéciales:— Commission des écoles catholiques de Montréal, M. Ls-Philippe Lussier, $59,630.60; Etablissements licenciés, M. Jacques Hébert, $11,510.00; Montréal-Industriel, M. J.-Philippe Larocque, Mlle Hélène Carnpeau, $4,567.82; Equipe volante, M. Roland-G. Lefrançois, Mlle Thérèse Jean, $6,255.84; Equipe Laurentienne, Mme Gabriel Lord, $1,973.06; Equipe suburbaine, Mme Albert Goyer, $1,870.82.

Paroisses en dehors de Montréal

Saint-Gérard Majella (Vaudreuil), $25.; paroisse de Dorval, $60.; Les Missionnaires Montfortains (Dorval), $60.; Saint-Placide, $18.27; Saint-François de Sales, $21.; Saint-Vincent-de-Paul, $75.; Saint-Christophe (Pont-Viau), $50.; Saint-Hermas, $25.; Sainte-Dorothée, $121.; Saint-Julien de Lachute, $25.; Saint-Augustin, $30.; Saint-Paul l'Ermite, $25.; Saint-Joseph du Lac, $58.25; Oka, $40.; Saint-Théophile, $07.; Saint-Eustache, $155.; Sainte-Geneviève de Pierrefonds, $70.; Sainte-Scholastique, $100.; Saint-Agapit (Saint-Eustache), $87.; Saint-Colomban, $8.; Sainte-Anne du Bout de l'Ile (S.-Anne de Bellevue), $220.; Sainte-Rose, $305.; du Bon Pasteur (Laval des Rapides), $63.50.; Saint-Raphael (Ile Bizard), $20.; Saint-Joachim (Pointe-Claire), $65.50; Saint-Elzéar de Laval, $43.

Saint-Benoit, $35.40; paroisse de Répentigny, $50.; Sainte-Jeanne de Chantal (Strathmore), $33.; Saint-Sulpice, $12.; Sainte-Anastasie (Lachute), $136.; Sainte-Anne des Plaines, $25.; Sainte-Anne des Lacs (Lac Marois), $40.; Sainte-Paule, $50.; Sainte-Thérèse de Blainville, $160.; Saint-Maurice (Bois des Filion), $75.; Sainte-Lucie, $33.; Saint-François-Xavier et Lesage, $30.; Saint-Louis de Terrebonne, $70.; Saint-Antoine des Laurentides (S.-Jérôme), $36.; Saint-Joseph de Mont-Rolland, $35.; Saint-Jérôme, $100.; Saint-Sauveur et Morin Heights, $140.; Saint-Hippolyte, $25.; Sainte-Sophie, $25.

Agréables à l'Oeil— D'un Goût Satisfaisant!

SYNONYME DE QUALITÉ
CERISES AU MARASQUIN
LIBERTY



REND LES REPAS PLUS SUCCULENTS

Pèlerinage de Philadelphie à Sainte-Anne

Philadelphie, 25.—On a annoncé officiellement que le second pèlerinage annuel de Philadelphie au trajet Québec-Ste-Anne de Beaupré, au Canada aura lieu du 11 au 17 juillet. On a fait savoir en même temps que le pèlerinage serait, cette année, sous les auspices de l'Alliance des femmes catholiques de l'archidiocèse de Philadelphie.

L'itinéraire du voyage qui durera sept jours, comprendra une croisière de trois jours sur le Saguenay et le S.-Laurent.

Les pèlerins feront deux fois le trajet Québec-Ste-Ann de Beaupré, une fois par train et l'autre fois par bateau. Ils visiteront également les villes de Québec et de Montréal, de même que d'autres centres d'intérêt temporel et spirituel.

Mme E. Morrissette décédée

En l'église de l'Immaculée-Conception, ces jours derniers, avaient lieu les funérailles de Mme Eudore Morrissette, née (Lumina) Renaud.



Précédé d'un landau de fleurs, le convoi funèbre se rendit à l'église où la levée du corps fut faite par le R. P. A. Porcheron, S.J., qui chanta aussi le service, assisté des RR. PP. Paul Metz, s.j., et Albert Dontigny, s.j.

La défunte laisse ses fils, Gérard, André et Jean-Guy Morrissette; ses filles, Mme J.-E. Desrosiers (Yvette), Mme Lucien Guénette (Aline) et Mme L.-P. Lemieux (Marguerite); une soeur, Mme veuve E. Girard (Blanche); ses petits-enfants, Renée Desrosiers, Claude et Nicole Guénette; ainsi que plusieurs neveux et nièces.

Dans le cortège on remarquait: MM. Gérard, Jean-Guy et André Morrissette, ses fils; ses gendres: MM. J.-E. Desrosiers et L.-P. Lemieux; MM. Claude Guénette, Fred. Théorêt, G. McKenna, F. Croteau, Willie White, Victor Leblanc, Roger Vaillancourt, Laurent Lussier, Raymond Bernard, Maurice Bourques, Armand Boucher, Cyrille Jacques, Marcel Gicard, G. Cyr, C.-E. Beaudry, P. Poirier, R. Miron, J.-P. Blondin, J. Renaud, R. Massicotte et autres.

Décès de Mme R. Gratton

Récemment ont eu lieu, en l'église S.-Aphonse d'Youville, les funérailles de Mme Rector Gratton, née Lasnesler (Pauline Marie).



Mme R. Gratton

Le convoi funèbre se rendit à l'église où la levée du corps fut faite par le R. P. Roland Marquis. Le service fut chanté par le R. P. Ferd. Beardjardins, curé, assisté des RR. PP. Geo. Lemaire et L. N. Hudon.

Dans le cortège on remarquait: Mme Camille et Edgar Gratton, G. Lavertière, M. Sanguinet, Charles Girouard, Michel Gratton, Gilbert Gratton, Edouard Bourdon, le notaire L.-R. Lavoie, le notaire Albert Girouard, D. Moreau, J. S.-Denis, Pierre Girouard, C. Girouard, Léopold Gibatas, Arthur Paul, Maurice Forest, Conrad S.-Amand, Hubert Pelletier, Jacques Dieges, Albert-J. Giroux, Lucien Michaud, R. Cornellier, T. Moreau, Jos. Meilleur, Raymond Dutrisac, Aphé Morrissette, Paul Mariel et autres.

Décès de M. A. Gagnon

Récemment, ont eu lieu, en l'église S.-Edouard, les funérailles de M. Albert Gagnon, époux d'Albertine Gravel, décédé à l'âge de 58 ans.



M. A. Gagnon

Précédé d'un landau de fleurs, le convoi funèbre partit des salons mortuaires, pour se rendre à l'église où la levée du corps fut faite par le curé de la paroisse, M. l'abbé J.-E. Charbonneau. Le service fut chanté par M. l'abbé Maurice J.-Cyr, assisté des abbés Roméo Primeau et Paul Sauvageau.

Outre son épouse, le défunt laisse un fils, Gérard, et une fille, Rita; sa bru, Mme Gérard Gagnon, et cinq petits-enfants, Jacqueline, Jacques, Jean, Denise et Mireille; ses beaux-frères et ses belles-soeurs, MM. et Mmes Narcisse Gravel, Arthur Gravel, Lucien Robert, Adrien Gravel, Albert Gravel et Mlle Pauline Gravel, et plusieurs neveux et nièces.

Dans le cortège on remarquait les porteurs d'honneur, MM. Alex. Jones, Pat Murphy et Louis Labelle, son fils, M. Gérard Gagnon, son petit-fils Jacques Gagnon; ses beaux-frères, MM. Narcisse, Albert, Arthur, Adrien Gravel et Lucien Robert, son oncle, M. Narcisse Baigné; ses neveux, MM. Paul et Régent Gravel; ses cousins, MM. E.-H. Lasnierville, Léo Baignes et Gérard Lacasse; MM. Donat Bédair, Tony Fizzano, Paul Genest, Roger Dumberry, Marcel Picho, A. Havary, Albert Verdon, Armand Lapointe, Jean Decesare, H. Godin, Alfred Rajotte, G. Villeneuve et autres.

M. J.-E.-O. Monette décédée

Ces jours derniers, ont eu lieu, en l'église S.-Arsène, les funérailles de M. J.-E.-Ovila Monette, époux de feu Olympe Cyrier.

Précédé de deux landaus de fleurs, le convoi funèbre se rendit à l'église où la levée du corps fut faite par M. l'abbé J.-A. Bineau, qui chanta aussi le service, assisté des abbés Wilfrid Cabana et J.-A. Beaudoin.

Dans le cortège on remarquait: ses fils, Guy et Maurice Monette; ses frères, MM. J.-Raoul et Emos Monette; ses beaux-frères, MM. Lucien Garnier, Roméo Dicaire et E. Maillé; aussi MM. Paul Gagnier, Donat Crevier, A.-P. Prappier, J.-A. Dorais, R. Lesage, J.-A. Lesage, L. Lesage, les Frères Marie-Majoricque, du Mont Saint-Louis; E. Duludé, maire de S.-Bruno, Frank Rappa, Jos. Germain, A.-P. Lamoureux, Paul Bonin, Didime Payette, J.-B.-A. Mérineau, J.-E. St-Denis, G. Lacombe, W.-A. Jacques, Ferdinand St-Jacques, Rene Leger, Henry Richardson, Gilles Payette, Joseph Hamel, J.-A. Dorais, Jos.-E. Dessier, R.-M. Gauthier, R.-E. Leduc, R. Bernard, Donat Crevier, Paul Duvivage, Albert Bernard, René Bélanger, R. Laplante, Philippe Geoffrion, M.-L. Bamford, Arthur Laguerre, J.-B. Paul, B. Lamarre, Roland Laguerre, E. Guay, Aurèle Lacroix, Jean Lebon, Maurice Levert, C.-E. Lonspré, H. S.-Denis, René Turcot, A. Soullère, N. Latraverse, Gabriel Lavallée, J.-A. Adam, Armand Milenoel, S. Leduc, Aimé Genest, Jacques et Paul Keller, J.-P. Gagné et autres.

Goûtez les Van Camp...



Vous en voudrez souvent!
SPAGHETTI TENDRES AVEC FROMAGE PIQUANT

Exquise grâce à de petites tranches d'oranges





De petites tranches d'oranges—vrais petits joyaux de saveur—adoucies dans du sucre de canne pur... voici le secret du goût délicieux de la Marmelade d'Oranges de Séville Shirriff's. C'est un véritable régal au déjeuner, quelque chose de succulent qu'on étale bien épais sur des rôties beurrées et dont on se pourlèche... jusqu'à la dernière bouchée. Achetez de la Marmelade d'Oranges de Séville Shirriff's aujourd'hui



MARMELADE d'Oranges de Séville SHIRRIFF'S

Il existe un soulagement durable pour la
CONSTIPATION!



Si vous souffrez de constipation chronique, il est probable que la cause du mal est profonde. Ce qu'il vous faut, au lieu d'un purgatif ordinaire, c'est le *véritable traitement Fruit-a-tives*. Ce remède célèbre stimulera les muscles de l'intestin, activera la sécrétion normale de la bile et rétablira l'*action* naturelle, si vous en faites l'usage prescrit. Composés de dix herbes et fruits naturels, les comprimés Fruit-a-tives soulagent en agissant sur le foie, qui régit l'organisme. Des milliers de personnes attestent leur efficacité. En vente dans toutes les pharmacies, avec garantie d'argent remis. Achetez Fruit-a-tives aujourd'hui même.

FRUIT-A-TIVES

SPÉCIAL 28e ANNIVERSAIRE

Ensembles de Voyage
2 ARTICLES

60 ENSEMBLES A CE BAS PRIX POUR VENTE RAPIDE

Mallette "VANITY" pour convenir $8.95



L'ENSEMBLE

Mallette de voyage, 18 x 13½ x 6½, mallette Toropak, 21 x 16 x 7½. Recouvertes en similicuir de qualité noir ou brun au choix.

Poignées mobiles en plastique et deux fermoirs en cuivre sur chaque malle.

Intérieur doublé de fine bengaline et à deux poches élastiques.

Préparez-vous dès maintenant!

Achetez l'ensemble à ce bas prix. Jusqu'à épuisement de la quantité. Une telle occasion à un aussi bas prix ne se présentera sûrement pas de nouveau!

LES DEUX POUR
$24.95
1.00 COMPTANT
1.00 PAR SEMAINE

POUR VOS COMMANDES PAR TELEPHONE appelez FI. 6301* jusqu'à 7 heures aujourd'hui et demain

Pour vos commandes postales — Postez ce COUPON

NOM .....
ADRESSE .....
TELEPHONE .....
OCCUPATION .....

La Liberté

3735 NOTRE-DAME OUEST
2ième arrêt des tramways à l'ouest d'Atwater



VOUS AIMEREZ LES
NEWTOWN
B.C.
d'un VERT doré
FRAICHES CUITES
MANGEZ-EN DES
MAINTENANT

Réclamez votre part des délicieuses Newtown: achetez-en aujourd'hui même. Elles sont fermes, juteuses et savoureuses. De la première à la dernière bouchée, vous en raffolerez: elles sont *différentes*.

La pelure d'un vert doré des Newtown *B.C.*, qu'on dirait recouverte de cire, protège une chair blanche, ferme et juteuse. Les Newtown sont un régal: fraîches ou cuites. Elles feront les délices de qui en mangera aux repas ou entre les repas. Elles sont excellentes pour tartes, compotes, poudings et salades. Ce sont, à la fin de l'hiver et au printemps, les meilleures pommes du monde.

Achetez-en aujourd'hui même. Elles sont en vente dans les bons magasins.



B.C. TREE FRUITS LTD. KELOWNA

GARDEZ LES POMMES DANS UN ENDROIT FRAIS

Vols sur la personne

Trois personnes ont fait rapport à la police qu'elles ont été attaquées et volées par des apaches, au cours de la nuit de mardi à hier.

M. L.-P. Cullen, 4184, ave Northcliffe, a été assailli par trois hommes qui lui ont volé son portefeuille contenant la somme de $15, rue S.-Mathieu au nord de l'avenue Lincoln.

En face de 291, rue Shannon, M. Arnold Doran, 529, rue Inspecteur, a été dépouillé de la somme de $25 par trois apaches.

M. Jean Cardin, 3933, rue Ontario est, est monté dans un taxi déjà occupé par trois hommes, à l'angle des rues S.-Laurent et Craig, et, en cours de route, les occupants lui ont enlevé $26, sa montre bracelet et sa bague. Les malandrins l'ont ensuite fait descendre à l'angle des rues Ontario et Orléans. La Sûreté municipale fait enquête.

QUAND ?
L'OUVERTURE
PROCHAINE DU GRAND
RESTAURANT
MIRADOR
LA CUISINE y sera succulente
SURVEILLEZ nos annonces dans la Presse pour l'OUVERTURE OFFICIELLE
4156 ST-DENIS



ENCORE ET TOUJOURS
S'il s'agit de MEUBLER une pièce ou tout une maison, comptant ou crédit vous ferez encore et toujours MIEUX chez
M. ABER
"MEUBLES DE QUALITE"
3611 NOTRE DAME Ouest
1er Arrêt de tramway à l'Ouest d'Atwater...
PAIEMENTS DIFFÉRÉS si désiré
WILBANK 6610
OUVERT JUSQU'A 9 HEURES P.M.
VENDREDI ET SAMEDI

LA PARISIENNE
EAU DE JAVELLE



a été employée continuellement par
TROIS GÉNÉRATIONS
Elle DOIT être bonne !
Elle EST réellement bonne !
FYON & FYON LIMITED

VENTE TAPIS ET de PRÉLARTS
chez L. P. Fontaine
VENEZ ! VOYEZ ! JUGEZ !
CARPETTES ANGLAISES
QUADRILLEES ET FLEURIES
7½' x 9' ..... $ 7.50
9' x 10½' $10.50
9' x 12' $12.00
AXMINSTER
BONNE QUALITE
5'9" x 9', depuis $39.00
AXMINSTER
POUR PASSAGE
27" x 36" de largeur.
Motifs variés.
A partir de $4.50 la verge
AUSSI
Occasion de vous procurer quelques couvertes de laine à $7.50 chacune
Pour un plancher durable, installez un MARBOLEUM. Choix de dessins offert à $2.00 la verge
LAISSEZ A NOS EXPERTS LE SOIN DE POSER VOTRE MARBOLEUM
L.P. FONTAINE & FRÈRE
723 MT-ROYAL E. FA. 1717
1106 ONTARIO E.
1963 ONTARIO E.



Deux belges nous visitent

Le célèbre spécialiste Heyninx et sa femme, l'artiste Lenssens, à Montréal.

par Alfred Ayotte

Deux Belges distingués, charmants et sympathiques, le Dr et Mme H. Heyninx viennent d'arriver à Montréal avec l'intention de se fixer en Amérique, de préférence à Montréal même.

Au cours d'un entretien avec eux, hier, à l'hôtel Windsor, nous avons appris que Mme Heyninx n'est nulle autre que la grande artiste bruxelloise Ria Lenssens, du Conservatoire royal, qui a chanté 26 fois la 9ème symphonie de Beethoven, dont quelque fois sous la direction du chef d'orchestre bien populaire au Canada, Désiré Defauw, pour ne citer qu'un fait de sa carrière. Le Dr Heyninx était





Ces deux photos font voir le Dr et Mme Heyninx, de Bruxelles. Mme Heyninx est connue dans le monde artistique sous le nom de Ria Lenssens.

jusqu'à ces dernières semaines médecin de la Maison du Roi, professeur à l'université de Bruxelles et chef de service à l'hôpital universitaire. Spécialiste en oto-rhino-laryngologie, il a eu l'occasion de traiter de nombreux artistes. C'est ainsi qu'il a fait connaissance avec Madame Ria Lanssens.

Aperçu de la carrière de Mme Lenssens

Mme Lenssens est douée d'un sens pratique autant qu'artistique. Elle n'affirme rien qu'elle ne puisse prouver. Interrogée sur sa carrière, elle ouvre immédiatement deux cahiers préparés avec méthode, qui indiquent les différentes étapes de sa vie artistique, les concerts qu'elle a donnés, les enregistrements de disques, etc., avec listes des pièces chantées, des chefs d'orchestre, des organismes musicaux, etc.

Ainsi, on y constate que cette grande et jeune femme a chanté pour trente organismes musicaux différents, en particulier pour le Conservatoire royal de Bruxelles, qu'elle a paru en public et y a chanté sous la direction de quarante chefs d'orchestre, y compris L. Jongen, ancien directeur du Conservatoire, et Désiré Defauw. Elle a donné cinquante récitals à la radio de Belgique, chanté vingt-six fois la 9ème symphonie de Beethoven, donné sept exécutions de "Jeanne au Bûcher" de A. Honegger. Enfin, elle nous confie, en nous en indiquant la mention dans son cahier, qu'elle a exécuté en lecture à vue le "Miroir de Jésus", de Caplet, dans un concours pour un concert donné en 1946 au Conservatoire de Bruxelles, sous la direction de Jongen. Cette oeuvre particulièrement difficile, dit-elle, m'était inconnue et ne me fut présentée qu'une demi-heure avant le début du concert.

On imagine bien que ce tour de force a été très apprécié du public.

Le don de l'enseignement

Artiste sérieuse et désireuse de former d'excellents élèves et de futurs artistes, Mme Lenssens veut bien nous dire quelques mots de son enseignement.

—Tout d'abord, dit-elle, l'enseignement est un don. N'importe quel artiste n'est pas professeur. Il faut le don. J'ai consacré une grande partie de mon temps à l'enseignement. Très souvent de 8 h. 30 du matin à 9 h. 30 du soir, j'enseignais, ne prenant qu'une demi-heure pour déjeuner.

Notre gentille interlocutrice jouit sans doute d'une bonne santé, car son teint frais ne paraît pas avoir souffert de ces heures passées entre quatre murs.

—Avez-vous chanté dans plusieurs autres pays? lui avons-nous demandé.

—Oui, en France et en Hollande particulièrement, soit Paris, Rotterdam et Amsterdam. En Angleterre, mes disques sont très connus et recherchés.

Une ancienne élève canadienne

—Parmi vos élèves, voulez-vous nous donner quelques noms d'artistes aujourd'hui connus?

—Il y a à Paris Marthe Angelici, venue de Corse, qui chante à l'Opéra comique de Paris; dans le domaine de l'enregistrement, il y a Christianne Houdez, dont la voix aux notes graves et aiguës rappelle celle de Marian Anderson. Les Belges la trouvent même supérieure à l'artiste américaine, mais cette opinion, peut-être juste, peut aussi être inspirée par une sorte de sentiment de fierté nationale.

—Avez-vous jamais eu des élèves du Canada?

—Je me souviens d'une Canadienne, aujourd'hui Mme Leduc, mère de l'artiste Roland Leduc et de Paul, autrefois à la radio.

La salle de 3,500 sièges du Palais des Beaux-Arts

Mme Lenssens a enregistré de nombreux disques. Pendant la guerre on a fait entendre en Angleterre "Mijn Moederspraak" (mots flamands qui veulent dire "Ma langue maternelle"), ce qui a énormément plu aux Belges réfugiés à Londres.

—Ce chant joue un peu le rôle de la "Brabançonne" pour les Flamands ajoute Mme Lenssens.

Au cour. de la conversation, elle fait observer que Bruxelles possède d'excellentes salles de concert, en particulier le Palais des Beaux-Arts, d'une capacité de 3,500 sièges. Cela laissera songeurs les Montréalais, qui soupirent depuis longtemps après des salles de concerts de cette taille.

Etudes scientifiques

Le Dr Heyninx veut constamment s'effacer devant sa gracieuse femme, mais ses mérites à lui aussi sont grands. Il fait autorité non seulement en Belgique, mais en France, en Angleterre, dans les autres pays d'Europe, en Amérique du Sud et aux Etats-Unis dans le domaine médical.

M. Heyninx avait fait porter sa thèse médicale sur la physiologie de l'odorat. Sur ce point comme sur les maladies de la tête, il est demeuré un maître. Encore aujourd'hui, on lui réclame des exemplaires de sa thèse en Amérique. Non seulement médecin, mais chirurgien éminent, il a formé une trentaine de spécialistes, répandus partout aujourd'hui dans le monde. Nombre d'étudiants étrangers à Paris étaient dirigés vers lui à Bruxelles. Il a reçu des élèves même de la Chine et du Japon. Possesseur d'une bibliothèque scientifique de grande valeur, M. Heyninx se propose désormais de se livrer à des études et écrits en vue de faire profiter les autres de ses recherches et de son expérience. Il se peut qu'une institution montréalaise profite un jour de cette précieuse bibliothèque.

A la Maison du Roi, on a eu beaucoup de regret de la démission de M. Heyninx, et on lui a remis une lettre extrêmement flatteuse, qui indique bien toute la considération dont il jouissait auprès de Sa Majesté et de la famille royale.

Rôle d'évaluation de Hull contesté

La ville de Hull a-t-elle le droit de porter à son rôle d'évaluation des terrains (water lots) consistant dans une partie de la rivière Outaouais, en amont et en aval d'un barrage?

C'est ce qu'aura à décider notre Cour d'appel, qui instruit en ce moment l'appel des compagnies J.-R. Booth Ltd., E.-B. Eddy Co., Gatineau Power, Bronson & Co., Ottawa, Light, Heat & Power et Ottawa Electric Railway Co., d'un jugement de la Cour supérieure, maintenant l'évaluation de la ville concernant une superficie de 29 à 30 acres, située à proximité des chutes Chaudières, sur la rivière Outaouais.

La ville de Hull soutient que l'évaluation faite sous le nom de Chaudiere Water Powers Owners a été faite conformément à la loi des cités et villes. C'est en 1945 que la ville avait procédé à l'évaluation de certains immeubles et en les portant à un rôle supplémentaire.

Depuis nombre d'années, l'évaluateur de la ville avait omis d'évaluer ces terrains. En 1943, la ville avait décider de procéder à une réévaluation générale de tous les biens imposables. On découvrit alors l'erreur et on procéda à l'évaluation des terrains.

Confirmation administrée en des cas particuliers

Cité du Vatican, 25. (A.F.P.) — Par décret de la congrégation de propagande, les évêques relevant de ce département, sous la juridiction duquel sont placés notamment tous les pays de mission, pourront autoriser les prêtres de leurs circonscriptions à administrer le sacrement de confirmation aux fidèles qui se trouveraient en danger de mort, quel que soit leur âge.

Réception du capitaine Edouard Bellemare à Paris

Paris, 25. (A.F.P.) — Le général Georges Vanier, ambassadeur du Canada en France, et Mme Vanier, ont donné mardi soir une réception en l'honneur du capitaine et de Mme Edouard Bellemare. Le capitaine Bellemare, qui est resté trois ans et demi à Paris comme attaché de presse est rappelé au Canada au ministère des affaires extérieures. Il est unanimement regretté dans les cercles diplomatiques et par la presse française. Le capitaine Bellemare quittera Paris vendredi.

En faveur du vaccin Ramon

Paris, 25. (A.F.P.) — A la suite d'une communication du célèbre professeur Roman, l'académie de médecine a voté à l'unanimité une motion dans laquelle elle exprime son désir de mettre en garde le public "contre certaines campagnes" tendant à présenter les vaccinations dues aux découvertes du Dr Ramon comme "inefficaces et même dangeureuses", et pour demander que ces vaccinations continuent à être pratiquées.

ANNONCE
Soulagez enfin cet ECZEMA irritant
Débarrassez-vous, grâce à cette nouvelle formule, des vilaines pustules causées par l'eczéma sur le corps et la figure. Arrêtez la démangeaison en même temps que les regards indiscrets scrutant les gercures de votre épiderme.
Il s'agit d'un onguent facilement applicable le soir. Fait d'un goudron *blanc* aux propriétés étonnantes il ne tache ni la peau ni les vêtements; il ne brûle pas mais adoucit et calme. Il met vite fin à la démangeaison, aide à guérir les plaies et à redonner à la peau sa pigmentation rosée naturelle.
Son nom est SUPERTAH. Demandez-le à n'importe quelle pharmacie. Appliquez cinq ou sept nuits; appréciez le soulagement qu'il procure et la clarté nouvelle de votre teint.

Bel éloge de M. Trygve Lie

Un message du secrétaire de l'ONU aux délégués réunis à la Havane

La Havane, 25. (P.C.-Reuters). — Trygve Lie, secrétaire général des Nations unies, a déclaré, hier, que la signature de l'organisation internationale du commerce constitue un événement de grande portée.

Dans un message lu par David Owen, l'assistant-secrétaire général en charge des affaires économiques de l'ONU, M. Lie a rendu hommage aux délégations "dont les efforts soutenus et l'esprit de conciliation ont permis de mettre sur pied une organisation qui sera peut-être considérée à l'avenir comme un point de repère dans l'histoire de la coopération économique internationale.

"Au moment où les relations entre nations, surtout celles qui exercent la plus grande puissance et assument les plus lourdes responsabilités, sont déconcertantes, il est souverainement agréable de signaler tout ce qui s'est accompli dans le domaine de la coopération internationale économique où les problèmes sont si difficiles et si complexes.

"En dépit du fait que plusieurs pays se heurtent à de graves difficultés économiques ils ont pu s'entendre sur le développement ordonné du commerce international dans des conditions normales et se sont préparés à la période de transition.

"La conférence a reconnu le principe de l'interdépendance des problèmes économiques et a souligné que le commerce international sain doit reposer sur la reconstruction des régions dévastées, sur le maintien de l'emploi et sur le progrès économique des régions moins développées.

"La tâche actuelle consiste à accroître le volume du commerce mondial non pas seulement par l'élimination des barrières qui se dressent sur son chemin mais par l'application de mesures positives destinées à multiplier les bons offices entre les nations.

Au bruit de la riveteuse

Pour les téléphonistes de San Francisco et Miami, il n'est pas de ville au monde qui soit plus bruyante que Montréal.

"Quelle est la cause de ce bruit infernal? Subissez-vous un bombardement?".

Telles étaient les questions que posait à Mlle Edith H. Scott, téléphoniste préposée au service interurbain, au central de la métropole, une camarade en service à quelque 3,000 milles de distance.

Au milieu du crépitement des foreuses pneumatiques et des riveteuses, Mlle Scott expliqua patiemment que tout ce bruit était causé par des ouvriers casqués qui travaillent à la construction d'une annexe de sept étages au central interurbain de la Compagnie de Téléphone Bell, rue Belmont.

Le bruit, qui persistera inévitablement pendant plusieurs semaines, n'est pas perçu par les usagers de l'interurbain au cours des conversations, mais il parvient aux oreilles des deux téléphonistes et de la personne qui loge l'appel, au moment où la communication est établie. Les téléphonistes et les clients éprouvent parfois quelque difficulté à se comprendre en dépit du fait que chaque téléphoniste porte un protège-oreilles à l'oreille droite. Cet instrument contribue à amortir les sons extérieurs.

Dans un effort pour faciliter la transmission quotidienne de quelque 25,000 appels à l'extérieur, la salle des téléphonistes, au septième étage, a déjà été insonorisée et climatisée. L'autre salle, aménagée au cinquième plancher, subit présentement le même traitement.

Décision concernant le prix des oranges

Ottawa, 25. (D.N.C.) — Pour empêcher que les importateurs canadiens n'enchérissent les prix des oranges dans les pays d'origine et éviter les fluctuations indues dans les prix de vente de détail, la commission des prix et du commerce annonce que le prix de toutes les oranges pour le grossiste-importateur sera limité au prix auquel il peut vendre les oranges de Californie de la même variété, de la même grosseur et du même empaquetage qu'il a achetées sur le marché des pomiculteurs de Californie. Ce marché est le centre de fixation de prix reconnu pour tout le monde.

Les interprètes de la commission signalent que bien que la majeure partie des oranges vendues au Canada sont des oranges provenant de la Californie, de petites quantités sont également importées d'autres pays. Comme les prix aux consommateurs sont basés sur les coûts véritables de débarquement au Canada, il y a eu une trop grande différence de prix lorsqu'on recevait au Canada des oranges de provenance autre que la Californie à des prix plus élevés que les coûts de débarquement.

ANNONCE
Plusieurs personnes portent des
FAUSSES DENTS
sans beaucoup d'ennuis
Mangez, parlez, riez ou éternuez sans crainte de voir vos fausses dents glisser, tomber ou se déplacer. PASTEETH tient les dentiers plus fermement et confortablement. Cette poudre agréable ne procure aucune sensation ni goût gommeux ou pâteux. Ne cause pas de nausées. Elle est alcaline (non-acide). Enrate l'odeur de dentiers" (haleine de dentier). Procurez-vous PASTEETH à n'importe quelle pharmacie.

ANNONCE
'Vieux à 40,50,60?'
— Pas DuTout, Monsieur
Oubliez votre âge! Des milliers sont pleins de vigueur à 70. Essayez de vous "remonter" avec Ostrex. Contient le tonique contre cette faiblesse, cette sensation d'épuisement causés seulement par le manque de fer dans le système, et que plusieurs hommes et femmes qualifient de "vieillesse." Paquet d'essai, 50c *seulement*. Essayez aujourd'hui même les Tablettes Toniques Ostrex pour nouvelle vigueur et cette sensation d'avoir rajeuni de plusieurs années. En vente dans toutes les pharmacies, partout.

Nouvel emprunt de l'Angleterre

Londres, 25. — P.C. — Un informateur autorisé a dit, hier, que la Grande - Bretagne a emprunté encore $60 millions au Fonds monétaire international, pour soutenir son encaisse or et dollars. On n'a pu faire confirmer la nouvelle de source officielle.

La Grande-Bretagne avait auparavant emprunté les sommes suivantes au Fonds monétaire : $60 millions, en septembre ; $120 millions en octobre ; $60 millions en novembre. Son crédit maximum, au Fonds monétaire, jusqu'en septembre, est de $325 millions, soit le quart de sa mise.

La Grande-Bretagne a épuisé son crédit américain de $3,750 millions. Elle a épuisé les $45 millions alloués pour le présent trimestre sur le crédit canadien, dont $242 millions restent disponibles.

Les opinions des patients

Témoignage du Dr Albert Jutras à l'enquête sur la chiropratique.

La troisième et dernière journée de la présente session de la commission d'enquête sur la possibilité de légaliser la chiropratique dans la province de Québec s'est ouverte, hier, sous la présidence du juge Joseph Marier, de Drummondville, dans les bureaux du ministère provincial de la santé, rue S.-Hubert.

Le Dr Albert Jutras, chef du service d'électro-radiologie, a repris le témoignage qu'il avait commencé hier après-midi, répondant aux questions de Me Jean Trudel, C.R., avocat du collège des médecins et chirurgiens de la province de Québec, et de Me Yvon Jasmin, qui occupe pour l'association des chiropraticiens.

Le Dr Jutras a déclaré, entre autres choses, qu'il avait fait enquête auprès de nombreux patients et médecins. Il a surtout appuyé sur le fait que certains patients qui ont subi des traitements chiropratiques lui ont déclaré que ces manipulations leur ont procuré du soulagement, tandis que d'autres ont dit qu'ils avaient trouvé les traitements douloureux et que ceux-ci ne leur avaient pas procuré par la suite le soulagement attendu.

D'autre part, répondant à une question de Me Jasmin, le Dr Jutras a déclaré avoir lui-même effectué des manipulations de l'épine dorsale et qu'il n'avait pu trouver, au point de vue radiologique, de différence dans l'état de l'épine dorsale avant et après les manipulations.

Le témoin a aussi fait remarquer que, selon les constatations qu'il a changer la structure générale des faites, il lui paraît impossible de vertèbres par voie de manipulation.

Denise Trudeau a subi son enquête

Denise Trudeau, une jeune femme dans la vingtaine, qui est accusée d'avoir comploté un vol avec violence, a subi son enquête préliminaire, hier matin, devant le juge Gerald Almond. Le tribunal, après avoir entendu la preuve de la Couronne, a cité l'accusée à son examen volontaire, qui a été fixé au 31 du courant. La femme Trudeau a été libérée sous deux cautionnements de $950.

Le principal témoin à l'enquête de ce matin, a été M. Olivier Laforest, serrurier de 54 ans, qui a été la victime de cette tentative de vol. M. Laforest a déclaré au tribunal que l'accusée lui avait demandé de lui faire une clé. Alors que le témoin et l'accusée étaient à l'intérieur de l'établissement, un homme est entré et a demandé aussi à se faire faire une clé. Quelques minutes plus tard, M. Laforest était assommé avec un marteau qu'il dit avoir enlevé des mains de l'accusée.

Me Antonio Lamer représente la Couronne, tandis que la femme Trudeau est représentée par Me F.-X.-A. Biron, C.R.

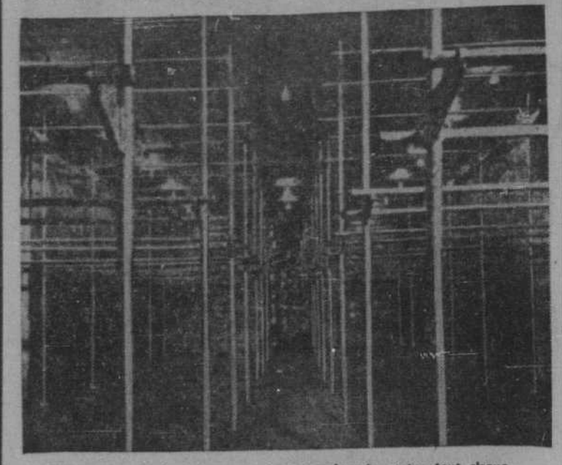
Restitution

L'Imperial Tobacco Company of Canada, Limited, accuse réception de $10. en restitution.

Pilules Dodd's
POUR LES REINS
pour
MAL DE DOS
MAL DE TÊTE
L'IMPURETÉ DU SANG
DOULEURS RHUMATISMALES
ET LES TROUBLES DES REINS
DODDS KIDNEY PILLS

"La Chaussure que vous aimez"
2 MAGASINS
REPTILE
dans toutes les couleurs
PRIX POPULAIRES à partir de $4.95
"GLAMOUR"
Pointures : 3 à 9
Largeurs : AAA à B
R. AUBIN et A. R. CHARRETTE PROPRIÉTAIRES
CHAUSSURE Normandie
464 est, STE-CATHERINE, près Berri MA 7928
1207 est, STE-CATHERINE, près Montcalm AM. 4091

FAITES ENTREPOSER VOS
FOURRURES et LAINAGES
DANS NOS PROPRES VOUTES MODERNES

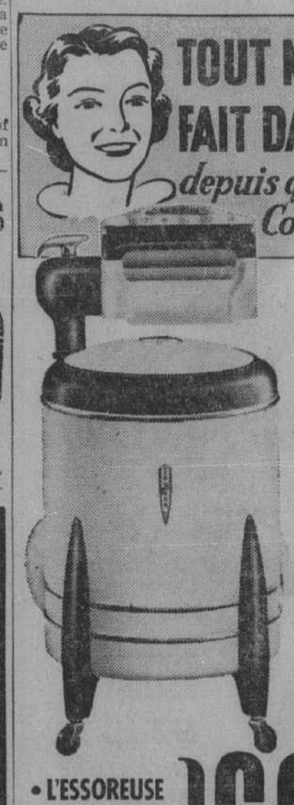


Vos manteaux de valeur seront ainsi préservés contre tout risque pour 2% ou 2½% de votre évaluation raisonnable.
CHAQUE ARTICLE EST SUSPENDU A SON PROPRE SUPPORT INDIVIDUEL
BUANDERIE ST-HUBERT
INC.
8560 St-Hubert, Montréal. DU. 1105

Votre fournisseur vend le
Nouveau Glo-Coat
Donne beaucoup plus d'éclat sans frottage ni polissage!
JOHNSON
GLO-COAT
CIRE À PLANCHERS
Sans Frottage
Planchers plus lustrés . . . entretien plus aisé! Voilà de quoi le nouveau Glo-Coat vous assure!
Donne au linoléum et aux planchers en bois verni un lustre plus éclatant que tout autre Glo-Coat que vous ayez employé jusqu'ici . . . un lustre plus éclatant que toute autre cire "sans frottage".
Le nouveau Glo-Coat protège les planchers aussi. La saleté ne pénètre pas facilement cette couche de cire résistante. Toute éclaboussure, toute boueuse empreinte de pas s'essuient comme rien. Achetez-en une boîte chez votre fournisseur, aujourd'hui.
PROCUREZ-VOUS AUJOURD'HUI DU GLO-COAT "PLUS-BRILLANT-QUE-JAMAIS"
S. C. JOHNSON & SON, LIMITED
Montréal, Québec



TOUT MON LAVAGE SE FAIT DANS UNE HEURE
depuis que j'ai ma nouvelle Connor Thermo
VOUS LA REGARDER TRAVAILLER ET ELLE ACCOMPLIT automatiquement
TOUTES LES OPÉRATIONS DU LAVAGE
Grâce à la construction exclusive de la cuve Thermo, qui est constituée de deux parois entre lesquelles se trouve du coton minéral, le lavage devient un travail agréable. La cuve isolée maintient la chaleur constante de l'eau et la fraîcheur de la cuisine. La paroi extérieure est en acier épais à superbe fini de luxe, tandis que la paroi intérieure est en nickel-cuivre ou en "Monel" inusable.
SEUL CONNOR FABRIQUE LA LAVEUSE THERMO
• L'ESSOREUSE AUTOMATIQUE et • LA GARANTIE DE 4 ANS sont Exclusives à la—
CONNOR THERMO
VOYEZ-LES AUJOURD'HUI CHEZ
Victory Electric Co.
3005 STE-CATHERINE Ouest
ALBERT JETTE, gérant — Fl. 3006



Exposition de fleurs

L'exposition annuelle de Pâques au parc Lafontaine, commencera demain à 2 heures de l'après-midi.

L'entrée est gratuite et les serres seront ouvertes les dimanches et les jours de fêtes de 2 heures à 10 heures p.m., et les autres jours de 10 heures a.m. à 10 heures p.m.

Faites-lui une surprise!



Vous voilà toute pimpante dans une robe "neuve". C'est du moins ce *qu'il* pense. Vous êtes la *seule* à savoir que c'était une robe défraîchie à laquelle vous avez communiqué une beauté nouvelle — à peu de frais — grâce à All-fabric Tintex.

C'est si facile. Décolorez à l'aide du Décolorant Tintex puis reteignez dans une des 30 nuances Tintex à la mode.

Demandez Tintex — la teinture All-fabric Tintex et le Décolorant Tintex. En vente partout: pharmacies, magasins à rayons et de nouveautés.



15¢

All-fabric TINTEX

GARANTI pour tous tissus

CONNU PARTOUT - AIMÉ PARTOUT...



L'excellent SIROP DE BLÉ-D'INDE CROWN BRAND est le favori des ménagères canadiennes depuis près d'un demi-siècle. Son goût exquis, sa qualité, sa valeur énergétique l'ont rendu si populaire que le Crown Brand connaît une vogue plus considérable que jamais sur la table des Canadiens.

"Nous apprécions votre fidélité envers la qualité."

THE CANADA STARCH CO., LTD. Montréal, Toronto

Fabricants de la fécule de maïs Canada

CB-7F

POUR QUE VOTRE TOILETTE DE

PÂQUES

SOIT ENCORE PLUS FRAICHE ET JOLIE!

ADOPTEZ LE

BAS NEROM



NOUVELLES TEINTES DU PRINTEMPS

NYLONS

42 Fin $1.40
45 Fin $1.65
51 Fin $1.85



11 MAGASINS A VOTRE SERVICE

Nerom

925 RUE BLEURY
6097 BOUL. MONK
5516 AVE MONKLAND
1810 AVE MT-ROYAL E.
3628 NOTRE-DAME O.
1106 STE-CATHERINE E.
462 STE-CATHERINE O.
910 STE-CATHERINE O.
6960 RUE ST-DENIS
5782 SHERBROOKE O.
3976 RUE WELLINGTON (VERDUN)

★DEMAIN VENDREDI-SAINT MAGASINS OUVERTS à 1 h. P.M.★

Fleurs des tapissiers d'autrefois

M. Verlet montre des reproductions de quelques oeuvres célèbres.

Hier soir M. Pierre Verlet, conservateur de la section des arts décoratifs au musée du Louvre, a fait une conférence sur la tapisserie religieuse en France, du Moyen Age à nos jours, sous la présidence de Son Honneur le maire de Montréal, M. Camillien Houde, à l'Ecole du Meuble. M. Emile Triat, consul général de France, était aussi présent.

Le directeur de l'école, M. Jean-Marie Gauvreau, a présenté le conférencier en citant les ouvrages que celui-ci a écrits sur le style Louis XV et le mobilier royal. M. Verlet rappelle en quelques mots les procédés de la tapisserie, l'évolution de la technique. Il signale en particulier le retour aux couleurs franches du Moyen-Age, et aux teintures végétales. Les tapissiers contemporains étudient le dosage de ces teintures et des teintures chimiques modernes, dont quelques-unes offrent le même caractère de permanence.

Que la tapisserie traite de sujets religieux ou séculiers, sa technique reste la même. D'ailleurs certaines églises employèrent à leur décoration des tapisseries dont le sujet n'avait avec le culte que le rapport le plus lointain, de sorte qu'au dix-huitième siècle encore un archevêque de Paris, le cardinal de Noailles, crut devoir imposer des restrictions.

M. Verlet consacre la plus grande partie de sa conférence à montrer à l'auditoire des vues en couleurs de tapisseries célèbres; Apocalypse d'Angers, Légende de Saint-Etienne, Histoire de Clovis, Dame à la Licorne, tapisseries de l'hospice de Beaune. Il retrace leur histoire, souvent mouvementée. Il fait remarquer à l'auditoire comment les artistes du Moyen Age savaient obtenir une grande diversité d'effets en n'employant qu'un petit nombre de couleurs.

Imagination très riche

Les tapissiers, comme les miniaturistes et les auteurs de bestiaires, ne se contentent pas d'entourer les saints et les saintes, les personnages historiques, des bêtes et des plantes de la création; ils en inventent. Leur fantaisie fait donc de leurs oeuvres une très riche décoration. A l'époque, des légendes éclaircissaient pour les spectateurs le sens de l'oeuvre.

Les reproductions que montre M. Verlet et les explications à la fois précises et sobres qu'il en donne font vivement souhaiter que l'exposition de la tapisserie française soit ouverte aux Montréalais avant que les pièces qui la composent ne soient rapatriées. C'est d'ailleurs le voeu qu'a exprimé M. Camillien Houde, en remerciant le conférencier. Celui-ci a aussi donné une idée de ce qu'accomplissent les artistes contemporains en ajoutant aux oeuvres médiévales quelques compositions de Jean Lurçat, Marcel Gromaire, Henri Matisse.

Tradition renouée

Parmi les grands patrons des tapissiers du quinzième siècle furent les ducs de Bourgogne. Le chapitre de leur ancienne capitale, Dijon, conserve encore la tapisserie exécutée au seizième siècle pour commémorer la délivrance de la ville assiégée. M. Verlet, qui au cours de sa conférence cite beaucoup de faits curieux, nous apprend que le chapitre a renoué la tradition de ses prédécesseurs en commandant une grande oeuvre du même genre pour célébrer la libération de 1944.

Cour Supérieure

DIVISION DE PRATIQUE

Le 25 mars 1948.

Président: l'hon. juge Smith.

Les jugements suivants furent rendus:

Harold Kinkelstein contre Railway Express Agency Inc et al — jugement accordant motion des défendeurs et accordant jusqu'au 28 avril prochain pour produire défense.

La Cité de Montréal, requérante — jugement accordant la requête pour l'expropriation de certains immeubles pour le prolongement de la rue Barré.

William Thomas Corbett contre Anthony Truby — jugement substituant Mtres Dussault, Dussault & Vadeboncoeur à Mtre Jean Mercier comme procureurs du défendeur.

G. Desousty contre Joseph Bouchard — jugement déboutant la saisie-arrêt avant jugement faisie et non fondée, avec dépens contre le demandeur.

La Cité de Montréal, requérante — jugement accordant la requête pour expropriation de certains immeubles pour le redressement de la rue Guy.

Daniel Lord contre Cie des Tramways de Montréal — jugement permettant l'examen du demandeur le 9 avril 1948.

Paul Lavallée contre Jean Paul Lanctôt — jugement permettant l'examen du demandeur le 4 avril 1948.

Pfeiffer Inc contre Sa Majesté le Roi — jugement permettant l'examen du chauffeur de la demanderesse le 5 avril 1948 et ordonnant à la demanderesse de donner des détails sur sa réclamation; 10 jours de délai.

John Bunick contre J. E. Kee Ltd — jugement permettant l'examen du demandeur et de son chauffeur le 5 avril 1948.

Moses Schwartz — jugement ordonnant la rectification des registres de l'état civil.

Commission des Accidents du Travail contre La Compagnie des Tramways de Montréal — jugement accordant la motion de la défenderesse et réunissant la cause de Sarrazin à Cie des Tramways de Montréal à la cause ci-dessus pour être jugée sur une enquête commune.

Frank Cochrane — jugement ordonnant la rectification des registres de l'état civil.

Dame Irène Coutu et uxor et le Révérend Père Curé de la paroisse de St-Anselme — jugement accordant la requête des demandeurs et annulant l'adoption de Marie Laurette Denise Coutu.

Philippe Ouellette contre Marcel Perielance — jugement accordant l'exception dilatoire présentée par le défendeur.

Manufacturers de Bois Laval Inc contre Prang Manufacturing Corp — jugement accordant la motion de la défenderesse quant à l'un des paragraphes de la réponse; rejette le paragraphe 25 de la réponse et accepte la motion quant aux autres allégations.

Dame Gabrielle Monette contre Raymond Lonlieux — jugement permettant à la demanderesse de prendre possession de son linge de corps ainsi que celui de ses enfants.

Bernard Meteyne contre René Vaillant — jugement déclarant la saisie revendication bonne et valable de l'automobile saisie, avec dépens contre le défendeur.

Dame Cécile Laland contre Charles Duval — jugement autorisant la demanderesse à poursuivre le défendeur en séparation de corps et de biens.

Franco Canadian Dyers Ltd contre Hill Express Depot Ltd — jugement ordonnant à la demanderesse de donner des détails sur sa réclamation; 15 jours de délai.

Les prix littéraires et scientifiques 1948

Québec, 25. (D.N.C.) — Le secrétariat de la province annonce que les ouvrages qui, pour l'année 1948, font l'objet des trois concours littéraires et scientifiques de la province de Québec sont les suivants:

1ère section: Prix de littérature: les ouvrages d'imagination en prose ou en vers, les ouvrages de critique littéraire, de critique d'art, de linguistique, mémoires et récits de voyage, en langue anglaise, publiés depuis le 1er mai 1944 ou manuscrits.

2ème section: Prix de science: les ouvrages de sciences naturelles telles que zoologie, botanique, géologie, en langue française, publiés depuis le 1er mai 1944 ou manuscrits.

3ème section: Prix de sciences morales et politiques: les ouvrages de philosophie, de théologie et de sciences religieuses, en langue française, publiés depuis le 1er mai 1944 ou manuscrits.

Pour chaque section, les trois prix accordés sont de $800 pour le premier prix; $400 pour le second et $200 pour le troisième. Le jury est libre de ne pas accorder de prix si les ouvrages présentés n'offrent aucun intérêt.

Les concours sont ouverts à tous les Canadiens, sujets britanniques, de naissance ou par naturalisation, résidant actuellement dans la province de Québec, ou occupant ailleurs un emploi public pour le compte de la province de Québec ou du gouvernement du Canada. Sont aussi admis à concourir les étudiants de la province de Québec en séjour d'études à l'étranger.

Il faut, dans chaque cas, fournir des pièces justificatives: copie certifiée de l'acte de naissance du candidat ou de son certificat de naturalisation, ainsi qu'une bibliographie complète de l'oeuvre écrite de ce candidat.

Les travaux soumis aux concours doivent être déposés en six exemplaires entre les mains du secrétaire, entre le premier mars et le premier mai 1948.

Les demandes d'admission aux concours ainsi que toute demande de renseignements doivent être faites au secrétariat de la province: concours littéraires et scientifiques, Hôtel du gouvernement, Québec.

Extraits de loi du 20 avril 1938.

Officiers élus à Cap-Chat

Rimouski, 25. (D.N.C.)—Les membres des cercles Lacordaire et Jeanne d'Arc de Cap-Chat se sont réunis ces jours derniers pour se choisir des officiers pour 1948. Ont été élus: président, M. Albert Labrie; vice-président, M. Aurélien Keable; secrétaire, M. Jean-Marc Côté; trésorier, M. Franco Gagnon. Chez les Jeanne d'Arc: présidente, Mme Delphis Miville; vice-présidente, Mme Laurent Gagnon; secrétaire, Mlle Berthe Delamarre.

L'augmentation des taux de la traverse

Trois-Rivières, 25. (D.N.C.) — Le conseil de ville a décidé à sa dernière séance d'augmenter les tarifs de la traverse. Le nouveau tarif sera le suivant, à l'avenir: Enfants, 15 cents; adultes, 20 cents; billets de séries, 16 cents; automobiles, 50 cents; billets de séries ($10), 40 cents; camions demi-lourds, 75 cents; série de billets de $15, 60 cents; camions lourds, $1; série de billets de $20, 80 cents; motocyclette, 35 cents; bicyclette, 25 cents; animaux, 25 cents; colis, de 1 à 50 livres, 15 cents; de 51 à 100 livres, 25 cents; de 101 à 150 livres, 35 cents; de 151 à 200 livres, 45 cents.

La responsabilité de la ville quant aux colis se limitera à la somme de $25. Quant aux colis assurés, le tarif sera le suivant: jusqu'à $1.00, 5 cents; de $1 à $5, 10 cents; de $5 à $25, 20 cents; $25 et plus, 30 cents.

Le conseil de ville espère que ces augmentations de tarifs auront pour effet d'augmenter les revenus de $20,000 à $25,000 pour l'année 1948.

A S.-Pierre Claver

Demain soir, à 7 h. 30, le choeur de S.-Pierre-Claver, sous la direction de M. J.-H. Lachance, assisté de la petite maîtrise du R.F. Henri, F.I.C., exécutera les "Sept Paroles du Christ", de T. Dubois. M. l'abbé André Mailloux commentera les paroles. Les solistes seront: MM. Rolland Leclerc, Rolland Lachance, Armand Laforce, Fernand Poulet, Bernard Pelletier et Albert Lachance. M. J.-M. Bertrand touchera l'orgue. Entrée libre.

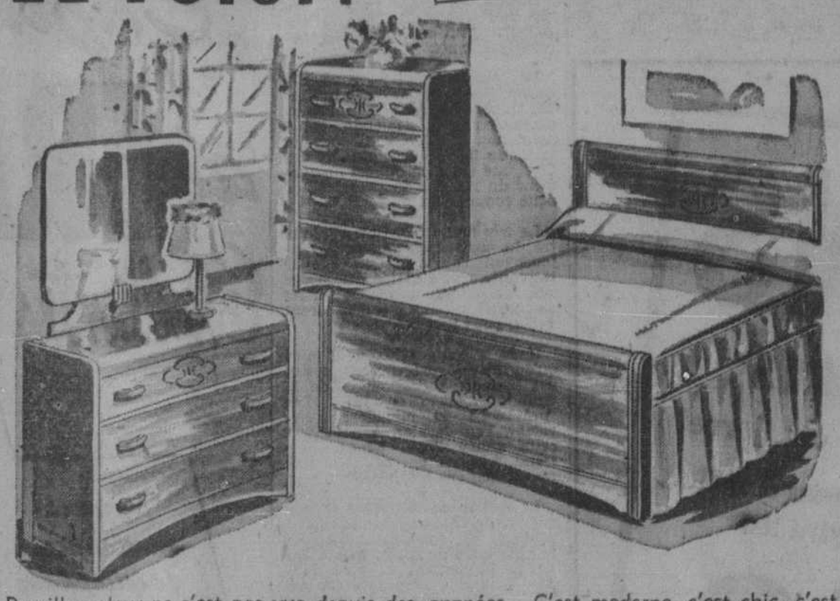


En vente dans tous les bons magasins

Izmar ORIGINAL

LE VOICI!

—NOUVEAU DESSIN
—QUALITE D'AVANT-GUERRE
—PRIX D'AVANT-GUERRE.



Pareille valeur ne s'est pas vue depuis des annnées. C'est moderne, c'est chic, c'est de qualité! Achetez-le, profitez-en tandis que notre vente d'une semaine bat son plein. **Prix régulier $99.00** ..... PRIX DE VENTE **$69.00**

MÉNAGE DE L'ESPACE! --- PRIX ÉCONOMIQUE!



Un mobilier Studio chromé pratique, de votre couleur préférée. — Il est entièrement à ressorts et construit en vue de donner des années de service. **$99.00**
Pour une semaine seulement. Prix régulier $139.00 .....

PROMPTE ATTENTION AUX COMMANDES POSTALES. TRANSPORT FRANCO.

Ouvert VENDREDI jusqu'à 8 p.m., SAMEDI jusqu'à 10 p.m.

DOMINION STOVE & FURNITURE COMPANY

3712, RUE ST-LAURENT. PL. 7395

MENU DU JOUR

SOUPE AU CHOU
CAROTTES GLACEES AU MIEL
LANGUES DE VEAU AUX LEGUMES
POMMES DE TERRE EN CROQUETTES
THE — CAFE

Carottes glacées au miel

12 petites carottes ou 6 grosses coupées en deux sur la longueur; 1 c. à table de vinaigre; ¼ tasse d'eau chaude; ½ tasse de miel doux; ⅛ c. à thé de gingembre; ¼ c. à thé de sel; 1 c. à table de graisse fondue.

Déposez les carottes dans un plat graissé allant au four. Mélangez le vinaigre, l'eau chaude, le miel, le gingembre, le sel et la graisse fondue. Versez ce mélange sur les carottes et faites cuire à four modérément chaud, 325° F., pendant 1 heure ou jusqu'à ce que les carottes soient tendres. Six portions. Les carottes peuvent être bouillies au préalable pendant 30 minutes, puis recouvertes de la sauce et cuites au four à 325° F., pendant 30 minutes.

Langues de veau aux légumes

4 tasses d'eau; ⅔ tiges de céleri avec feuilles; 1 oignon tranché; 2 carottes; 1 feuille de laurier; 6 à 8 grains de poivre entier; 1½ cuillerée à thé de sel; 1 cuillerée à table de vinaigre; 2 langues de veau.

Faites bouillir ensemble pendant trois minutes dans de l'eau, le céleri, l'oignon, les carottes, la feuille de laurier, les grains de poivre, le sel et le vinaigre. Abaissez la température pour faire mijoter et ajoutez les langues de veau. Continuez à faire mijoter jusqu'à ce que les langues soient tendres, environ 1½ heure. Otez la peau. Coulez le bouillon, épaississez avec de la farine qui a été mélangée dans de l'eau froide pour former une pâte lisse. Assaisonnez de sel et de poivre et ajoutez une cuillerée à thé de raifort râpé. Six portions.

IL EST SI FACILE DE PEINTURER AVEC



C-I-L

Speed-Easy

LA VÉRITABLE PEINTURE À L'HUILE QUE SE DÉLAYE À L'EAU

En effet! Le SPEED-EASY C-I-L est véritablement *Magique* sur les murs!

RAPIDE Les gens nous disent qu'il est deux fois moins long de peinturer avec SPEED-EASY. Une couche suffit généralement et votre peinture est sèche en moins d'une heure.

FACILE Si vous croyez que peinturer est une corvée, SPEED-EASY vous procurera une agréable surprise. Vous délayez simplement SPEED-EASY avec de l'eau et procédez. Il s'applique sur les murs avec la plus grande facilité.

PEU COÛTEUX Nul diluant spécial à acheter. Vous ajoutez simplement de l'eau.

10 magnifiques teintes pastel et blanc

SE DÉLAYE À L'EAU



Un gallon délayé à l'eau donne un gallon et demi de peinture.

UNE COUCHE SUFFIT



Peinturez directement sur plâtre, planche murale, tapisserie, ciment ou brique.

SÈCHE EN UNE HEURE



Peinturez le matin. Habitez la pièce l'après-midi.

FACILE À NETTOYER



Propre, hygiénique. Lavez simplement au savon doux et à l'eau.

IL EST PROFITABLE D'EMPLOYER LES PEINTURES C-I-L

Il y a une PEINTURE C-I-L pour chaque usage à la maison — peintures extérieures, peintures intérieures, émaux à séchage rapide. Avant de peinturer une chaise, une pièce ou la maison —

C-I-L PEINTURES

VOYEZ VOTRE MARCHAND DE PEINTURES C-I-L

Quincaillerie Beaulne Enrg.
2174 est, Avenue Mont-Royal

Eugène Bélanger
2421, rue Lafontaine
2918, rue Masson

Bernier Hardware Co.
976 boul. Saint-Laurent

Quincaillerie Bernier Enrg.
4670, rue Saint-Denis

Mme J. A. Blais
4400 ouest, rue Notre-Dame

Boire & Frère
2000, rue Mercier

C.-R. Crowley Ltd.
1387 ouest, rue Sainte-Catherine

Geo.-E. Dubuc
259 est, rue Sainte-Catherine

Lacroix Hardware
497 ouest, rue Jean-Talon

Quincaillerie Lambert Ltée
6524, rue Saint-Hubert

La Rivière Inc.
3715, Boul. Saint-Laurent

L. Lamarre
4031 est, rue Ste-Catherine

Mercure Hardware & Lumber Co.
2134 est, rue Rachel

L.-N. & J.-E. Noiseux Enrg.
1241 ouest, rue Notre-Dame
2480 ouest, rue Notre-Dame
6094 ouest, rue Notre-Dame
4455 rue Wellington

Northmount Hardware
5288, rue Gatineau, Côte-des-Neiges

Cousineau Ltée
12232, rue Lachapelle, Cotierville

Chambly Electrique Enrg.
Chambly Canton

Dorval Groceteria
21, rue Saint-Joseph, Dorval

Lacroix Hardware
1225, rue Notre-Dame, Lachine

Eugène Lussier
70, rue Saint-Georges, Laprairie

Jos. Lebeault Enrg.
36 ouest, rue Saint-Charles, Longueuil

O'Flaherty's Provisions
502, rue Bourgeois, Pointe Saint-Charles

Ryan Paint Company Limited
19, rue Green, Saint-Lambert

J. B. Daoust
27, rue Sainte-Anne, Sainte-Anne de Bellevue

J. L. Legault
49 Bord du Lac, Valois.

Quincaillerie Lacroix
6730 Boul. Monk, Ville Emard, Qué.

S.-L. Blais Cie Ltée
7589, rue Edouard, Ville Lasalle

Modelectric Hardware
1793, Boul. Graham, Ville Mont-Royal

J. W. Brasseur
356, rue Saint-Jacques, Ville Saint-Pierre



PEINTURES C-I-L

Syndicat opposé à Wallace

Washington, 25. (A.F.P.) — Les dirigeants des puissants syndicats des cheminots, réunis à Washington, condamnent la candidature présidentielle de M. Henry Wallace, fondateur du tiers parti, en premier lieu parce que "le mouvement syndicaliste américain n'est pas communiste et ne veut avoir aucune relation avec les communistes," et ensuite "parce que le parti de M. Wallace possède à chaque poste de commande un 'rouge' reconnu ou quelqu'un qui est prêt à faire le jeu des rouges."

Ces dirigeants, qui forment la "ligue politique des ouvriers du rail", déclarent que pendant les 16 années que M. Walace a passées à Washington "nous avons été dans l'impossibilité de découvrir s'il avait jamais fait quoi que ce soit pour les ouvriers, et il a fait très peu pour les fermiers."

Mets Appétissant et Nourrissant

Faites simplement Chauffer et Servez

LES SAUCISSES FUMÉES YORK AVEC FÈVES ET SAUCE TOMATE



2 Grosses Portions dans Chaque Boite

UN PRODUIT DE

CANADA PACKERS LIMITED

Quand les MINUTES comptent



"Cette fois-ci, grand'mère, vous n'aurez pas à travailler si fort — Maman est venue à votre secours en se procurant du nettoyeur Old Dutch"

Quand vous n'avez que quelques minutes à disposer pour faire votre nettoyage — le nettoyeur Old Dutch est indispensable. Quand il s'agit de nettoyage, la graisse *et* la saleté constituent de vrais problèmes. Et avec un dissolvant de corps gras pour la graisse, combiné avec le Seismotite, à action rapide, pour la saleté et les taches, Old Dutch vous donne un nettoyage rapide et spécial, qu'aucun autre nettoyeur ne peut vous donner. Mais constatez par *vous-même* ce que des épreuves ont démontré — Old Dutch est *de beaucoup* le plus rapide et le plus efficace de *tous* les bons nettoyeurs. Et il n'irrite pas les mains.

DE FABRICATION CANADIENNE

La session fédérale

Série de votes avant les vacances pascales

Malgré la tenacité des partis d'opposition, la taxe d'accise de 25 p.c. destinée à conserver le change étranger, est finalement approuvée.

Ajournement au 5 avril

Les bills adoptés par les deux chambres sont sanctionnés par le très hon. Thibadeau Rinfret, juge en chef de la Cour suprême, après la séance.

Ottawa, 25, (P.C.) — Il est maintenant décidé que le peuple canadien continuera à payer la taxe d'accise de 25 p. cent imposée depuis le 18 novembre dernier sur une longue liste d'articles importés. En effet, le parlement a accordé hier son approbation à cette mesure si controversée faisant partie du programme mis en vigueur par le gouvernement pour conserver nos réserves de dollars américains. Le bill a ensuite été signé par le très hon. juge Thibaudeau Rinfret, au nom du roi.

Les partis d'opposition se sont vainement concertés pour mettre la mesure en échec avant de se séparer pour les vacances pascales qui dureront jusqu'au 5 avril. Prétextant que cette taxe est anticonstitutionnelle, injuste et inéquitable, ils ont réclamé trois fois le vote avant de s'avouer vaincus.

En dépit de la solidarité de l'opposition, le gouvernement a triomphé facilement de ses adversaires. Une première motion progressiste conservatrice demandant le renvoi de la mesure à six mois a été rejetée par 71 contre 57, tandis qu'une seconde résolution proposée par le même parti pour demander l'examen du bill par un comité de la chambre fut écartée par 71 contre 54.

Enfin, le troisième vote (70 contre 54) a été pris sur une décision de l'hon. Gaspard Fauteux, président de la chambre, déclarant hors d'ordre un amendement de la C.C.F. sur le caractère anticonstitutionnel de la mesure.

Opposition concertée

L'opposition faite au bill provenait du fait que la taxe concernée a été imposée par le gouvernement alors que le parlement se trouvait en congé. L'hon. John Bracken, chef des progressistes conservateurs, l'a qualifié pour sa part de "mesure illégale sans précédent".

Le leader de la C.C.F., M. M.-J. Coldwell, a demandé au parlement de protester vigoureusement contre la manière de procéder du gouvernement, alors que M. Solon Low, chef du groupe créditiste, a parlé de l'opposition du peuple canadien à ce nouvel impôt.

Aux arguments de l'opposition, l'hon. M. Abbott, ministre des finances, a précisé que le gouvernement a agi dans le cas de cette taxe de la même manière que lorsqu'il présente le budget et que, d'ailleurs, les articles taxés ne sont pas des denrées de première nécessité.

M. Abbott a souligné que les adversaires de l'impôt d'accise ont négligé de mentionner le fait que le même bill réduit la taxe sur le sucre, le thé, le café et l'électricité pour consommation domestique, ce qui épargnera à la population du pays une somme de $21,000,000 par année. Depuis sa mise en vigueur, au mois de novembre, la nouvelle taxe a rapporté un revenu de $6,000,000.

Outre cette mesure, les députés ont approuvé un projet de loi réduisant les droits de douane sur le tarif et une résolution autorisant le gouvernement à dépenser $186,000,000 pour ses affaires courantes durant avril et mai. Les crédits supplémentaires pour l'exercice financier 1947-48, se chiffrant par $80,000,000, ont aussi reçu l'approbation des Communes.

Les travaux du parlement

Un relevé des travaux parlementaires durant les dix premières semaines de la session inaugurée le 5 décembre 1947 montre qu'outre les deux semaines consacrées au débat sur le discours du trône la plus grande majorité du temps disponible a été consacrée par les députés à l'étude des mesures d'urgence.

Se rangent dans cette catégorie le bill imposant la taxe d'accise et une mesure autorisant le gouvernement à imposer des restrictions sur les importations pour mettre fin au drainage des dollars américains.

En dehors du programme de conservation des devises étrangères, mais faisant aussi partie des mesures dites d'urgence, on trouve les bills prolongeant les régies sur les loyers et l'expulsion des locataires, de même que les contrôles qui demeurent en vigueur sur certains prix. Un autre bill permet au gouvernement de continuer l'achat en masse des produits alimentaires pour honorer ses contrats avec la Grande-Bretagne. Toutes ces mesures sont prolongées d'une année, c'est-à-dire jusqu'au 31 mars 1949.

Un autre bill très controversé a été celui qui a pour effet de placer les marchés de l'orge et des céréales sous le contrôle de l'office canadien du blé, d'augmenter les versements initiaux payés aux producteurs de blé de l'ouest, et d'instituer un plan de retraite pour le personnel de l'office du blé.

Le débat, par contre, a été assez court sur le bill prolongeant de trois ans les dispositions de la loi d'amélioration agricole.

Avant l'ajournement, le très hon. Thibaudeau Rinfret, juge en chef de la Cour suprême, a donné la sanction royale aux bills approuvés par les deux chambres.

Après les vacances pascales, les députés seront appelés à ratifier une autre mesure d'urgence destinée à accroître les versements faits aux mines d'or pour l'excédent de leur production durant l'année qui s'est terminée le 30 juin 1947.

Impôt critiqué

A l'ouverture de la séance, le très hon. C.-D. Howe, ministre du commerce, annonça qu'un versement de 3.623 cents le boisseau sera payé aux agriculteurs de l'ouest sur les céréales qu'ils ont fournies durant la récolte 1946-47.

L'hon. Douglas-C. Abbott, ministre des finances, a ensuite déclaré qu'il lui est impossible de préciser quand le gouvernement fédéral abandonnera ses pouvoirs de taxation dans le domaine des spectacles (taxe d'amusement) et du pari mutuel.

A la reprise du débat sur la taxe d'accise, M. J.-M. Macdonnell (prog. cons. de Muskoka-Ontario), estime d'abord qu'il s'agit d'une mesure hâtive et nullement justifiée. Il reproche au gouvernement d'avoir appliqué cet impôt sans l'autorisation du parlement, ce qui, à son sens, signifie une "fraude". Les arguments invoqués par M. Abbott en faveur de cette taxe sont tous plus faibles les uns que les autres. En terminant il propose un amendement recommandant le renvoi de la mesure à six mois.

M. F.-E. Jaenicke (C.C.F. de Kindersley), croit que son parti doit s'opposer au bill parce que ce dernier provoquera l'inflation et ajoutera aux soucis de la population.

Si la C.C.F. appuyait la mesure, ce serait reconnaître et approuver les moyens anticonstitutionnels par lesquels elle a été mise en vigueur. Il n'est pas du tout assuré que l'impôt en question épargnera des dollars américains.

M. A. L. Smith (prog. cons. de Calgary-Ouest), s'attaque au caractère anticonstitutionnel de la mesure qui, selon lui, amènera le chômage.

Le chef du crédit social, M. Solon Low, annonce qu'il appuiera l'amendement parce que ses électeurs, tout comme la population du Canada, sont contre les impôts. Il accuse le gouvernement de n'avoir rien fait pour accroître notre production; durant la guerre, nous produisions deux fois plus que maintenant.

Se portant à la défense du bill, M. Abbott souligne que les députés oppositionnistes ont négligé de relever le fait que cette mesure réduit la taxe d'accise sur le sucre, le thé, le café et les appareils électriques, soit une épargne globale de $21,000,000 pour la population canadienne. D'autre part, les denrées frappées par l'impôt ne sont pas des produits de première nécessité.

Une question de principe

M. Bracken s'élève à son tour contre la nouvelle taxe d'accise qui, dit-il, sera préjudiciable aux petits salariés parce que les articles concernés sont des denrées essentielles. Il n'est pas prouvé qu'elle épargnera des dollars américains, comme le prétend le gouvernement.

M. Coldwell, chef de la C.C.F. estime que le parlement doit s'en tenir au principes fondamentaux qui sont en jeu, c'est-à-dire le pouvoir de taxer sans l'approbation du parlement. Le gouvernement n'a pas besoin de revenus supplémentaires et l'impôt constitue un lourd fardeau pour le pauvre.

M. Gordon Graydon (prog. cons. de Peel), affirme que la mesure a été conçue dans un climat d'"illégalité" et rapelle la défaite de la première résolution du bill, par la chambre, il y a quelques jours. Comme le président Fauteux se lève pour protester, M. Graydon rétorque qu'il n'y a pas un règlement pour lui et un autre pour le ministre des finances.

"Les règlements s'appliquent à tout le monde", reprend l'hon. M. Fauteux et il souligne qu'il est contraire aux règlements de ramener sur le tapis une question déjà classée par un vote de la chambre.

Bourses écossaises

—Des bourses de la Fondation Nuffield, à Edimbourg, vont permettre à de jeunes Ecossais d'aller étudier l'agriculture à l'étranger.

La chambre se renseigne

Ottawa, 25. (P.C.) — Voici les réponses apportées hier par le gouvernement aux demandes de renseignements:

* * *

Le gouvernement ne peut dire quand le bureau des commissaires des transports rendra publique sa décision sur la demande d'augmentation de 30 p. cent pour les tarifs de fret des chemins de fer. C'est une question qui est uniquement du ressortt du président de cette commission.

* * *

Le très hon. C. D. Howe, ministre du commerce, annoncera aujourd'hui l'augmentation que le gouvernement a décidé d'accorder aux agriculteurs de l'ouest sur les paiements initiaux qui leur seront versés pour leur blé.

* * *

Il en a coûté $470,000 de plus qu'on n'avait prévu pour poster des paquets à destination de la Grande-Bretagne en 1947. Les prévisions du ministère s'élevaient, l'an dernier, à $2,985,000; cette année l'hon. Ernest Bertrand, ministre des postes, a fixé ses estimations à $2,765,000.

* * *

La section de la rivière Rideau qui arrose Ottawa n'est pas navigable et par conséquent est sous la juridiction de la province d'Ontario. Le fédéral ne peut donc rien faire pour empêcher son débordement, a déclaré le ministre des travaux publics, l'hon. Alphonse Fournier.

* * *

Les frais de maladie payés par les marins des vaisseaux canadiens sont loin de couvrir les dépenses encourues par le traitement général des équipages. Depuis quelques années, il y a eu chaque année un déficit à cet égard, soit $41,056 en 1942; $44,524 en 1943; $50,036 en 1944; $77,854 en 1945 et $63,588 en 1946.

* * *

Le gouvernement attend toujours une réponse des armateurs relativement aux propositions qu'il a présentées pour régler la grève des officiers naviguant en haute mer.

* * *

Le gouvernement n'accorde aucun octroi à la nouvelle société canadienne de lutte contre l'arthrite et le rhumatisme. Toutefois si l'activité future de cette société le commande, elle recevra l'appui des autorités fédérales.

* * *

Le gouvernement étudie sérieusement la question d'assister les municipalités en retour de l'aide que celles-ci apportent aux autorités fédérales. Une déclaration à ce sujet sera faite en temps et lieu.

* * *

Nos forces armées comptent 18 officiers du rang de contre-amiral, de major-général, de vice-amiral de l'air d'un rang supérieur. Durant la guerre, ce nombre s'éleva jusqu'à 72.

* * *

19,315 personnes ont quitté le Canada, l'an dernier, pour s'établir en permanence dans les pays de la zone du dollar américain. La valeur des dollars américains remis par l'office du change étranger pour les dépenses de voyages de ces personnes s'élève à $6,565,869.

* * *

26 des 593 employés de l'office national du film ne sont pas des citoyens canadiens. Cet organisme compte à son service 15 citoyens britanniques, 8 Américains, 1 Français, un Mexicain et un Suisse.

De Marigny a quitté le Canada pour Haïti

Ottawa, 25. (D.N.C.) — Le ministère des mines et des ressources vient d'apprendre que le comte Alfred de Marigny, dont la Cour suprême a pris en délibéré l'appel contre les procédures en déportation, a quitté le Canada de son propre gré le 22 mars pour se rendre à Haïti.

On croit que M. de Marigny a obtenu des Etats-Unis un visa de transit qui lui a permis de se rendre à Haïti par voie de New-York et de Miami. Il s'est envolé de l'aéroport de Dorval.

La déportation de M. de Marigny fut décrétée en 1945 après qu'on eut rejeté sa demande pour demeurer au Canada à titre d'immigrant. On lui avait précédemment permis de séjourner 30 jours au Canada afin de se remettre en route après son arrivée à Halifax comme simple marin.

M. de Marigny avait été débouté par un tribunal inférieur de son appel contre les procédures de déportation, mais il avait porté sa cause en Cour suprême.

ICI, UN DOLLAR

vaut plus, procure plus en cents, s'il s'agit de MEUBLES et articles d'ameublements. Sommes anxieux de vous le prouver.

M. ABER

'MEUBLES DE QUALITÉ'

3611 NOTRE DAME Ouest

1er Arrêt de tramway à l'Ouest d'Atwater...



PAIEMENTS DIFFÉRÉS si désiré WILBANK 6610

OUVERT JUSQU'A 9 HEURES P.M. VENDREDI ET SAMEDI

Le JELL-O est de Retour!



C'EST PLUS QU'UN MURMURE — c'est un cri de joie qui accueille l'approvisionnement complet du Jell-O renommé sur les étagères des épiciers.

Les ménagères ont attendu longtemps, longtemps avant de pouvoir inclure *régulièrement* dans les menus de famille le Jell-O pratique, économique et délicieux.

Enfin, maintenant, vous pouvez servir du Jell-O aux couleurs alléchantes quand vous voulez — n'importe laquelle des sept délicieuses saveurs "captives". Régalez-vous en nature — ou variez-les autant que le Jell-O le permet.

SEPT SAVEURS DÉLICIEUSES

FRAISE — ORANGE
FRAMBOISE — CITRON
CERISE — ANANAS
LIME

Qu'est-ce qui se trouve seulement dans le Jell-O? C'est la Saveur "captive" du Jell-O!



J-28F

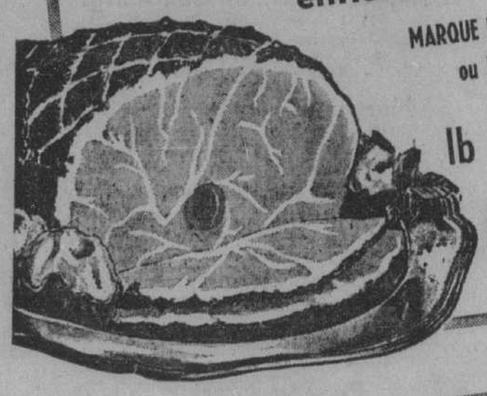
Jell-O est une marque déposée qui est la propriété de General Foods, Limited

Un Produit de General Foods

JAMBONS FUMÉS "ATTENDRIS"

entiers ou bout du jarret

MARQUE ROYAL Premium de SWIFT ou MARQUE MAPLE LEAF



lb 49c

DINDES

Catégorie A Seulement

NETTOYÉES SANS FRAIS

PESANTEUR: 8 A 14 LBS

LB 55c

THRIFT-STOP & SHOP

STORES LIMITED — REGISTERED

Enfin des SAUCISSES de FRANCFORT tendres!

Excellentes comme Plat pour le repas Principal!

Toujours enveloppees de cellophane pour votre protection!





"Ces délicieuses saucisses de Francfort faites avec du boeuf et du porc d'excellente qualité sont digestibles et nourrissantes. Vu qu'elles sont cuites quand elles vous parviennent, elles sont faciles à préparer. Vous pouvez faire beaucoup de plats principaux avec des saucisses de Francfort. Essayez celui-ci pour des Paupiettes de *Saucisses de Francfort.*"

Martha Logan

(Experte en Economie Ménagère de Swift)



Paupiettes de Saucisses de Francfort

1 livre de Saucisses de Francfort Premium Swift
½ livre de Bacon Premium Swift
¼ livre de fromage Brookfield

Fendez les saucisses de Francfort sur la longueur. Remplissez-les d'un bâtonnet de fromage piquant coupé ½ pouce plus court que la saucisse. Enveloppez chaque saucisse en spirale avec une tranche de bacon, en fixant chaque bout à l'aide d'un cure-dent. Placez les saucisses dans un plat à rôtir, le côté fendu sur le dessus. Faites cuire 20 min. à four chaud (425°F.). Ou bien, les paupiettes peuvent être cuites au gril, environ 12 minutes. Servez avec des légumes.

Toute la viande qui entre dans les Saucisses de Francfort Premium Swift est d'EXCELLENTE QUALITÉ. Elles sont TOUT porc et boeuf avec juste l'assaisonnement qu'il faut!

Voici un plat principal pour le repas principal que toute la famille acclamera—et il se cuit en un clin d'oeil! Servez des Saucisses de Francfort Premium Swift—juteuses, tendres, appétissantes! *Tout* boeuf tendre et porc juteux! Fraîches, digestibles! Régalez-vous en aujourd'hui, et servez-en souvent. Elles se préparent si vite et si facilement! Achetez-les avec tout leur bon goût naturel protégé par la nouvelle enveloppe de cellophane.

SWIFT CANADIAN CO. LIMITED

Politique militaire réaliste du Canada

SUITE DE LA PREMIERE PAGE

tend leur donner, et c'est bien celui qui semble le mieux adapté aux conditions proposées à notre pays.

L'armée de métier que veut former le Canada, et dont les effectifs passent pas 42,145 officiers et soldautorisés par le parlement ne dédats pour les trois armes, a reçu pour objectif de dépasser en qualité comme en efficacité celle de tout autre pays. Proportionnellement à notre population, elle représente une force correspondante à celle que l'Angleterre elle-même se propose de maintenir sur pied. Elle est actuellement forte de 34,276 hommes (effectifs de la fin de février), ce qui est 80 p. cent des effectifs prévus.

Cette armée permanente du temps de paix doit tout d'abord se concentrer entièrement et exclusivement aux tâches proprement militaires qui lui sont assignées, laissant à des civils embauchés à cette fin les travaux qui n'exigent pas une formation militaire, tels que la cuisine, la construction, certains services et emplois de bureau ou travaux d'entretien. Son rôle consiste essentiellement dans l'entraînement militire et dans l'administration proprement militaire. En plus de s'entraîner elle-même, l'armée permanente doit encadrer et instruire la réserve et former des officiers de haut calibre pour elle-même et pour la réserve.

La réserve

Celle-ci s'appuie d'abord sur le million d'hommes qui ont fait du service militaire durant la dernière guerre et qui compte une proportion d'équipages aériens expérimentés plus élevée qu'en aucun autre pays. Elle a dans ses rangs, c'est-à-dire dans les unités régulièrement soumises à l'entraînement, à peu près autant d'hommes que dans ceux de l'armée permanente. Elle formera plusieurs milliers d'officiers de réserve dans les corps-écoles universitaires, et cela pour les trois armes. Elle constituerait, en cas d'urgence, l'ossature qui permettrait de lever rapidement une armée active imposante et susceptible de s'accroître rapidement.

Le noeud de toute cette organisation militaire, c'est l'armée permanente, trois fois plus considérable que celle d'avant 1939 et beaucoup mieux préparée à toute éventualité.

Il ne faudrait pas calomnier cependant notre modeste armée active d'il y a dix ans. Ceux qui, avec le général McNaughton, sous son inspiration et son impulsion, avaient maintenu le feu sacré durant les années d'illusions, en avaient fait un noyau formé de tous les éléments requis pour faire germer le grand arbre qu'elle est devenue durant la guerre; ils avaient préparé et les officiers et l'organisation requise pour encadrer le million d'hommes qui constitue l'un des plus puissants éléments de l'offensive alliée.

Ce qui, avant 1939, s'était fait discrètement et presque dans le secret, se fait aujourd'hui d'une façon plus systématique encore et, surtout, ouvertement, afin que l'étranger sache bien que le Canada ne serait pas pris au dépourvu en cas d'urgence, ce qui est peut-être le meilleur moyen de détourner l'agression dans les circonstances actuelles.

Choix sévère

Et pour qu'on sache bien que le Canada parle et agit sérieusement, M. Claxton précisait hier que l'armée canadienne est actuellement celle qui choisit ses hommes avec le plus de soin pour n'accepter que ceux qui font preuve des meilleures qualités. Sur 31,688 demandes d'enrôlement présentées en 1947, 9,240 seulement ont été acceptées parce qu'on n'admet dans les forces permanentes, même dans le rang, que ceux qui ont un minimum d'instruction générale équivalent aux premières années de l'enseignement primaire supérieure, à cause du caractère hautement technique des tâches auxquelles les nouvelles recrues seront affectées.

Ces exigences ont même mui au recrutement, expliqua M. Claxton; les 6,500 jeunes gens de 17 ans et demi qui quittent chaque année l'enseignement secondaire ou le primaire supérieur sans intention de poursuivre plus loin leurs études, suffiraient à peine à remplir les rangs des trois armes, même si on les enrôlait tous. Il faudra donc se montrer un peu moins sévère à l'avenir sur le niveau d'instruction générale à exiger pour l'enrôlement, mais l'armée propose d'y suppléer en organisant des cours de formation générale pour celles de ses recrues qui n'auront pas le niveau voulu.

C'est dire que le niveau moyen de notre armée permanente sera très élevé et que celui des officiers, tel que l'a décrit hier M. Claxton en parlant des écoles militaires de Kingston et de Royal Roads, dépassera la moyenne d'aucun autre pays du monde. Quand on n'a pas le nombre, il faut y suppléer par la qualité, et c'est bien ce qu'entend faire le Canada.

Silence de M. King sur la position du Canada

Ottawa, 25. (B.U.P.) — Le très hon. M. King a refusé hier de répondre à deux questions concernant l'attitude du Canada en face des propositions américaines sur le règlement du problème palestinien.

Ces deux questions, posées par le chef créditiste Solon Low, étaient les suivantes: 1) "Le délégué canadien au Conseil de sécurité (le général McNaughton) appuiera-t-il la demande de convocation d'une session spéciale de l'Assemblée générale pour étudier la recommandation d'une tutelle pour la Palestine? 2) La déclaration faite aujourd'hui par le général McNaughton peut-elle être considérée comme signifiant que le Canada ne favorise pas la proposition d'une tutelle pour assurer le partage?"

—"Je ne crois pas que la chambre doive être renseignée à ce sujet avant que notre délégué fasse des déclarations à New-York", a répondu le premier ministre. "Je ne pense pas qu'il soit sage de divulguer ce que dira notre délégué".

Lois signées par le très hon. T. Rinfret

Ottawa, 25. (D.N.C.) — Voici la liste des lois que le très hon. Thibaudeau Rinfret, juge en chef du Canada et substitut du gouverneur général, a sanctionnées hier soir au nom de Sa Majesté le roi George VI:

Loi modifiant la loi de 1944 sur les prêts destinés aux améliorations agricoles.

Loi constituant en corporation la société dite "National General Insurance Company".

Loi concernant "The Trust and Loan Company of Canada".

Loi concernant la compagnie de fidéicommis orientale (The Eastern Trust Company).

Loi sur les commissaires du Havre de New Westminster, en vue du remboursement d'obligations financières arrivant à échéance.

Loi modifiant la loi de 1947 sur le maintien de mesures transitoires.

Loi modifiant la loi sur les produits agricoles.

Loi modifiant la loi sur la commission canadienne du blé, 1935.

Loi modifiant la loi sur la taxe d'accise.

Loi modifiant le tarif des douanes.

Loi allouant à Sa Majesté certaines sommes d'argent pour le service public de l'année financière expirant le 31 mars 1949.

Loi allouant à Sa Majesté certaines sommes d'argent pour le service public de l'année financière expirant le 31 mars 1948.

Les os de la main

—La main humaine est formée de 28 os: 8 au poignet, 5 dans la paume, et 3 dans chaque doigt, y compris le pouce.

Mesure approuvée après un vote serré au sénat

Il s'agit du bill plaçant l'orge et l'avoine des 3 provinces des prairies sous le contrôle de l'office du blé. — Ajournement au 19 avril.

Ottawa, 25 (D.N.C.) — Le sénat a consacré plusieurs heures de vifs débats, hier, sur des bills du gouvernement avant de disposer des mesures d'urgence qui devaient être approuvées de toute nécessité avant l'ajournement de Pâques pour être maintenues en vigueur après l'exercice financier qui se termine le 31 mars.

Celui de ces bills qui a soulevé le plus vif débat était le projet de loi qui place l'orge et l'avoine produits par les trois provinces des prairies sous le contrôle de l'office canadien du blé. Dix sénateurs libéraux ont voté avec l'opposition contre cette mesure qualifiée de "socialiste", pour donner le scrutin le plus serré qu'on ait vu depuis longtemps à la chambre haute: 17 voix contre 25.

Cette extension de l'autorité de l'office du blé avait déjà soulevé de vives protestations lors de la seconde lecture du bill. Le comité sénatorial des banques et du commerce avait fait subir d'importantes modifications au projet de loi et en avait retranché tout ce qui avait trait aux céréales secondaires. Mais lorsque le président de ce comité, l'hon. Elie Beauregard, libéral de Montréal, proposa l'adoption du rapport du comité, le leader du gouvernement l'hon. Wishart McL. Robertson, se leva immédiatement pour s'y opposer, provoquant ainsi un nouveau débat sur ce sujet.

M. Robertson expliqua que cette mesure était conforme à l'intérêt de l'agriculture canadienne et qu'il n'était que juste, pour les producteurs de céréales, de compter sur un organisme qui leur assurera des prix rémunérateurs après avoir consenti à vendre leur blé à un prix inférieur aux cours mondiaux pour obtenir des marchés stables. Il expliqua que cette partie de la loi ne pourrait de toute façon entrer en vigueur tant que les assemblées législatives des trois provinces intéressées n'auraient voté des lois concurrentes pour rendre la loi fédérale conforme à la juridiction provinciale.

Contrôle inadmissible, dit l'hon. M. Haig

Le leader de l'opposition, l'hon. John-T. Haig, prit avec énergie l'attitude contraire, disant que cette loi était d'inspiration socialiste et qu'elle imposait un contrôle inadmissible en temps de paix. L'hon. Norman Lambert libéral d'Ottawa, parla dans le même sens, ajoutant que le sénat encourra le blâme de l'opinion publique s'il rejetait la recommandation de son comité. L'hon. T.-A. Crerar, libéral, Manitoba, dit ne pouvoir comprendre qu'un gouvernement libéral propose une telle législation. L'hon. A.-L. Beaubien, libéral du Manitoba, réclama un marché libre et l'accès au marché américain pour les cultivateurs de l'ouest, tandis que l'hon. Byron Horner, progressiste conservateur de Saskatchewan, déclara que seul le paiement de subventions pourrait mettre l'est et l'ouest d'accord sur le prix de l'orge et de l'avoine.

Les hon. Thomas Vien, libéral de Montréal, et John-E. Sinclair, libéral de l'île du Prince-Edouard, prirent la défense de la mesure, soutenant que l'immense majorité des producteurs préférait la stabilité des prix à l'avantage de prix temporairement élevés.

Le vote fut ensuite pris, avec le résultat que les sénateurs Howden, Buchanan, Euler, Crerar, Lacasse, Paterson, Wilson, Hugessen, Lambert et A.-L. Beaubien, tous libéraux, s'allièrent aux sénateurs Haig, Calder, Marcotte, Macdonald (I.P.E.) Macdonald (N.B.), White et Paquet pour s'opposer au projet de loi contre les 25 autres libéraux présents qui assurèrent la majoration au gouvernement.

Après cette discussion et ce vote, le sénat interrompit sa séance pour attendre les derniers bills que la chambre des communes devait lui transmettre et dont les députés n'avaient pas encore disposé. Cela provoqua des protestations de la part du sénateur Haig contre la façon de procéder de la chambre basse qui garde devant elle jusqu'au dernier moment plusieurs mesures importantes pour ne les transmettre au sénat que quelques minutes avant la sanction royale.

Puis après une brève discussion entre les deux leaders sur les bills imposant des droits d'accise de 25 pour cent sur certains produits fabriqués au Canada avec une certaine proportion de matériel américain et modifiant les droits de douane sur le thé et le café, la chambre haute donna son approbation à ces deux projets de loi de même qu'aux crédits supplémentaires et provisoires, puis s'ajourna au 19 avril.

Indemnisation aux nationaux des pays alliés et neutres

Ottawa, 25. (P.C.) — Les personnes domiciliées dans les pays neutres et libérés de l'Europe ont obtenu des remboursements se chiffrant par $101,350,000 pour des biens gelés au Canada durant la guerre. Sauf de très rares exceptions, les résidants des pays anciennement ennemis n'ont rien reçu pour leurs biens saisis au pays.

Les biens des citoyens appartenant à des pays alliés ou neutres furent saisis en vertu de la loi du commerce avec les nations ennemies. Dans le cas des nations alliées, la saisie a été effectuée quand les puissances de l'axe procédèrent à l'occupation de ces pays.

Les chiffres fournis plus haut sont extraits du rapport annuel de la garde des biens ennemis. Ce document révèle que $218,750,000 sont encore retenus par cet organisme; il s'agit de biens appartenant à des nationaux italiens, hongrois, roumains, allemands et japonais.

Les traités de paix qui ont été signés permettent au gouvernement canadien de retenir les biens italiens, roumains et hongrois, afin de compenser pour les biens canadiens endommagés dans ces pays. Toutefois, en vertu du traité de paix avec la Finlande, tous les biens des citoyens de ce pays leur ont été retournés.

Dans quelques cas, on a fait exception pour certains biens italiens, hongrois et roumains qui ont été retournés à leurs propriétaires. Le paiement de pensions aux Italiens vivant en Italie a aussi été autorisé.

La procédure à suivre a été simplifiée pour ce qui est des demandes présentées par des nationaux français dont les biens furent gelés durant l'occupation, et le retour de ces biens à leurs propriétaires continue à se faire. Des dispositions spéciales ont aussi été prises pour activer le retour de leurs biens aux nationaux suisses.

Pour ce qui est des réclamations présentées par 270 Canadiens ayant subi des pertes dans le naufrage de l'"Athenia", les deux tiers de ces personnes ont été indemnisés par le gouvernement britannique.

En faveur des sinistrés

Sherbrooke, 25. (D.N.C.) — Mme J.-E. Bouffard, présidente du conseil particulier des conférences féminines de la S.-Vincent-de-Paul, et les dames du conseil de Sherbrooke ont lancé un appel à toutes les dames de la ville en faveur des sinistrés de Bromptonville.

Ces dames recueilleront des meubles et de la vaisselle. Beaucoup de familles ont vu leurs articles de ménage complètement détruits par les glaces et l'eau.

L'activité subversive et la loi de la citoyenneté

Ottawa, 25. (B.U.P.) — Le secrétaire d'Etat, l'hon. Colin Gibson, a refusé d'indiquer, hier aux Communes, si le gouvernement se propose de demander des pouvoirs spéciaux pour enlever leur citoyenneté canadienne aux personnes soupçonnées d'activité subversive ou communiste.

Il répondait alors à une interpellation de M. Gordon Graydon (prog. cons. de Peel). Le ministre mentionna qu'aucune disposition de la loi actuelle ne permet d'enlever ce droit à des citoyens canadiens accusés d'activité subversive.

—"Est-ce l'intention du gouvernement d'amender la loi à cette fin?", demanda M. Graydon.

—"Tout ce que le gouvernement pourrait faire en ce sens sera annoncé en temps et lieu", répliqua M. Gibson.

—"La loi devra être amendée par le parlement", lança M. Stanley Knowles (C.C.F. de Winnipeg-Nord-Centre).

Concours d'histoire de la S.-J.-Baptiste

Le concours annuel d'histoire du Canada de la société Saint-Jean-Baptiste de Montréal suscite toujours le plus vif intérêt. Cette année les directeurs généraux de notre société nationale présentent aux élèves de rhétorique une question des plus intéressantes: "Les vues des Pères de la Confédération".

Ce concours tire maintenant à sa fin; déjà, nombre de collèges ont adressé au secrétariat général de la société de Montréal le nom de leur lauréat. Parmi les collèges qui ont remis le texte de l'élève vainqueur, on relève les noms suivants:

Université d'Ottawa, séminaire de Joliette, séminaire S.-Joseph (de Trois-Rivières), collège André-Grasset, collège Notre-Dame (de Bellevue), collège Bourget (de Rigaud), collège Marie-Anne (de Lachine), collège du Sacré-Coeur (de Sudbury, Ontario), séminaire de Rimouski, collège de Ste-Anne (Nouvelle-Ecosse), collège Basile-Moreau, séminaire de Québec.

Colonies de castors et d'orignaux en N.-E.

Ottawa, 25. (DNC) — Les castors qu'on a "transplantés" dans le parc national des hautes-terres du Cap-Breton (Nouvelle-Ecosse) se portent très bien, selon les rapports les plus récents que reçoit le service des parcs nationaux, ministère des mines et des ressources.

Deux colonies de castors, l'un de cinq et l'autre de quatre animaux, furent libérées en 1938 le long du ruisseau Roper qui s'écoule dans l'Atlantique après avoir traversé la partie occidentale du parc. Ils se sont multipliés et répandus sur une zone considérable dans le parc et à l'extérieur. Ils ont apparemment franchi les "barrens" ou le haut plateau du parc, de l'est à l'ouest, puisqu'on les a vus récemment dans le voisinage de Cheticamp sur le golfe S.-Laurent.

En août dernier, on avait entrepris une nouvelle forme de conservation de la faune dans ce parc. On avait transporté des orignaux du parc national d'Elk-Island (Alberta) pour les libérer dans le voisinage du ruisseau Roper. Les gardes-chasse rapportent que les orignaux semblent bien s'acclimater en hiver. Le repeuplement de cette zone avec des orignaux constitue une entreprise importante puisqu'on a toute raison de croire qu'ils se propageront aux autres parties du Cap-Breton. L'orignal, qui fut jadis très populeux dans la zone où se trouve le parc, n'avait pas été vu dans ces parages depuis le dix-neuvième siècle.

Obsèques de Mme J.-R. Lafond

Hull. — Ces jours derniers ont eu lieu les funérailles de Mme J.-R. Lafond (Laurence Leduc), veuve de J.-Roméo Lafond, ancien député de Hull à l'Assemblée législative, en l'église Notre-Dame de Hull. Le deuil était conduit par son fils, M. Jean Lafond; ses gendres, MM. Jacques Trahan, Jean Charland, Cartier Mireault; ses beaux-frères, l'hon. juge A. Trahan, le Dr Lomer Lafond, M. Lionel Lafond, ses neveux, MM. Claude Leduc, Gilles Trahan, Paul Lafond.

La défunte laisse ses filles, Mynette, Constance, Mme Jacques Trahan (Claire), Mme Jean Charland (Pierrette), Mme Cartier Mireault (Thérèse), et un fils, Jean.

Elle laisse en plus une soeur, Mme Arthur Trahan, née Leduc (Diane).



DANS L'EMPAQUETAGE HERMÉTIQUE "PLIOFILM"

PLUS DE CINQUANTE ANS DE QUALITÉ



Enfin, voici un idée complètement nouvelle dans le domaine du rouge à lèvres. C'est le nouveau et merveilleux crayon à lèvres DuBarry "New Look" qui adoucit vos lèvres comme un satin radieux. Dès qu'il est appliqué et, il y est pour y rester, il n'altère pas la beauté des lèvres en les asséchant, ne s'enlève pas facilement et ne barbouille ni les verres ni l'argenterie . . . Pas un, seulement, mais bien deux émollients des plus efficaces entrent dans la fabrication de ce rouge qui donne à vos lèvres, double protection de souplesse et de douceur . . . en plus, la texture est tellement fermé que vous pouvez faire une ligne aussi précise qu'avec une brosse.

Ce dernier cri . . . ce "New Look" dans des tons qui font battre le coeur et mettent une chanson sur vos lèvres! !

En étui doré de luxe
$1.50

LES PRODUITS DE BEAUTÉ
"Du Barry"
de RICHARD HUDNUT

IMPERMÉABLES

pour dames et messieurs



Préparez-vous pour les jours pluvieux à venir. Dames et messieurs se réjouiront du magnifique choix d'imperméables que vous offre Beaucraft à prix affrayants. Prévalez-vous de votre crédit!

POUR HOMMES A compter de $22.

POUR DAMES A compter de $14.95



USEZ DE VOTRE CREDIT CHEZ BEAUCRAFT

$2. DE DEPOT vous livre un imperméable.

$1. PAR SEMAINE aura tôt fait de le payer.

PRIMEUR Beaucraft

Illustration d'après l'original

$55.

Autres depuis $29.50

Arrivant directement de la Cinquième Avenue! La dernière tendance de la mode pour dames. Soyez en tête de la Parade avec le dernier cri du costume en gabardine. Péplum double . . . jupe ondulante . . . Et le passe-boutons! En plein ce qu'il faut pour Pâques.

TERMES FACILES
SUR VETEMENTS POUR DAMES ET MESSIEURS

Montant de l'achat	Dépôt	20 paiements hebdomadaires	10 paiements semi-mensuels
$25.00	$5.00	$1.00	$2.00
$35.00	$7.00	$1.40	$2.80
$40.00	$8.00	$1.60	$3.20
$50.00	$10.00	$2.00	$4.00
$55.00	$11.00	$2.20	$4.40
$65.00	$13.00	$2.60	$5.20

Beaucraft

Ouvert jusqu'à 9 heures les vendredis et samedis soir

3 MAGASINS POUR VOUS SERVIR

960 Ste-Catherine O. — près du théâtre Loew's — PL. 8191

359 Ste-Catherine O. — près Bleury — PL. 8658

6675 rue St-Hubert — près St-Zotique — TA. 6351

Beaucraft

Ouvert jusqu'à 9 heures les vendredis et samedis soir

La plus grande nouveauté en radio!

GENERAL ELECTRIC "CL 121"



A ce bas prix

$32.50

- Beau cabinet en plastique
- Circuit superhétérodyne
- Haut-parleur Alnico 5"
- Riche son moelleux
- 5 puissantes lampes
- Radio garanti

IL EST FACILE DE PAYER—A LA MANIERE BEAUCRAFT

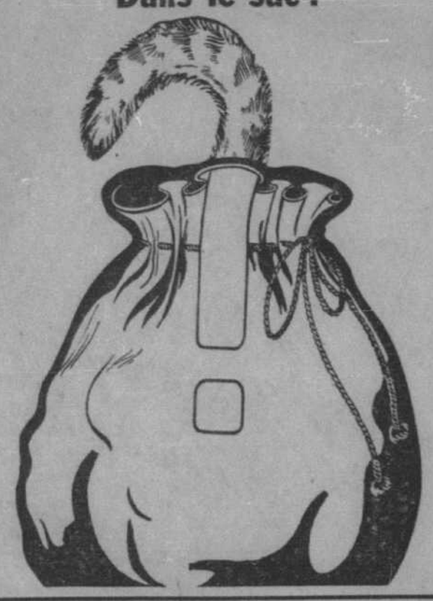
$1. DE DEPOT le livre!

$1. PAR SEMAINE le paie!

Beaucraft

Ouvert jusqu'à 9 heures les vendredis et samedis soir

Dans le sac !



LE BRIDGE

par Arsène DesRochers

UN CADEAU DE GREC

Si le déclarant de la donne d'aujourd'hui donna deux levées à l'atout à ses adversaires, ce ne fut que pour s'assurer de son contrat et non pas parce qu'il était généreux.

Donneur: Sud.
Est et Ouest vulnérables.

	♠ 8 7 4 ♡ D V ◇ V 6 2 ♣ D 10 9 7 5	
♠ D V 3 ♡ 9 8 7 6 2 ◇ R 9 7 ♣ A 3	N O E S	♠ 5 ♡ 10 5 4 3 ◇ D 10 5 4 ♣ V 8 4 2
	♠ A R 10 9 6 2 ♡ A R ◇ A 8 3 ♣ R 6	

Les enchères:

Sud	Ouest	Nord	Est
2 ♠	passe	2 Sa	passe
3 ♠	passe	4 ♠	passe
passe	passe		

Entame: as de trèfle.

Ouest fit une entame très peu recommandable, l'as de trèfle, sur lequel le déclarant, joueur prévoyant, jeta le roi. Ouest s'attaqua ensuite aux coeurs et Sud prit la main par le roi. Sud se dit que son contrat était en danger si les atouts n'étaient pas partagés. Alors, il commença l'affranchissement des trèfles du mort dès la levée suivante. Il joua donc son six de trèfle, le fit prendre par la dame du mort, qu'il fit suivre du dix. Est couvrit du valet (si Est n'avait pas joué le valet, Sud se serait défaussé d'un petit carreau) et Sud coupa du neuf, Ouest se gardant bien de surcouper.

Afin de se prémunir contre une mauvaise distribution de l'atout, Sud joua son dix de pique, tout en espérant que ses adversaires ne s'attaqueraient pas aux carreaux. De fait, Ouest prit le dix du valet et renvoya un deuxième coeur. Sud prit la levée de l'as et fit cadeau à ses adversaires d'un deuxième levée à l'atout en jouant le six de pique de sa main. Surpris comme on se l'imagine, Ouest fit sa dame, mais le mort tenait maintenant une reprise de main par le huit de pique qui servit à Sud pour passer les trèfles affranchis, sur lesquels il jeta ses deux carreaux perdants.

Sud avait fait son contrat, car il n'avait perdu qu'un trèfle et deux piques. Le contrat échoue si Sud cherche les piques adverses divisés deux-deux.

Gagnants de tournois

Cercle de bridge Laurier.—Jeudi, 11 mars: 1ère—Mlle F. Hurteau; 2ème—Mme R. Longtin. Vendredi, 12 mars: 1er—M. J.-Léon Charbonneau; 2ème—M. L. Magnan. Samedi, 13 mars: 1ers—Mme Max Galarneau et M. Wilfrid Petit; 2èmes—Mme C. Benoit et M. F. Bilodeau. Lundi, 15 mars: 1ers—Mme Paul Voyer et M. C.-A. Geoffrion; 2èmes—MM. Maurice Delorme et Jacques DesRosiers. Mercredi, 17 mars: 1ers—Mme J.-A. Crevier et M. Edgar Hamel; 2èmes—MM. David Mendel et Léo Laporte. Jeudi, 18 mars: 1ère—Mlle F. Hurteau; 2ème—Mme R. Longtin.

Club de bridge-duplicata de Drummondville — Jeudi soir, 4 mars: 1ers—M. et Mme André Paré; 2èmes—Mmes A. Gauthier et J. Morin; 3èmes—M. et Mme H. Lomax; lundi soir, 8 mars: 1er—M. A. Julien; 2ème—M. O. Demers; 3ème—M. H. Autotte; jeudi soir, 11 mars: 1ers—M. R. Gauthier et R. Brunelle; 2èmes—MM. H. Autotte et R. Carrier; 3èmes—MM. O. Demers et B. Elie.

Ces tournois, dirigés par M. E.-H. Bullard, se tiennent au Manoir Drummond, à Drummondville, une des belles hôtelleries des Cantons de l'Est.

Montréalais au tournoi de championnats de bridge du Canada à Toronto

Une vingtaine de Montréalais sont actuellement à Toronto pour prendre part aux diverses rencontres du tournoi annuel qui se tient dans la capitale ontarienne pour les divers championnats du Canada au bridge. Mme J.-G. Bégin et M. Sam Gold, directeur des tournois de la Ligue de bridge de Montréal, qui sont au nombre de la délégation montréalaise, seront interviewés à la radio pour donner leurs impressions de cet important tournoi. Cette entrevue sera entendue sur le réseau national de Radio-Canada, demain soir, à 10 h. 15.

Plomb pour l'Angleterre

—Le gouvernement d'Australie est à faire un inventaire de tout le vieux plomb dans le pays. La moitié en serait exportée en Angleterre.

Remise de décorations par le comte Follereau

M. le comte Raoul Follereau, président des Fondations de Foucauld, sera de passage à Montréal, le lundi 5 avril. Il donnera, le soir, une conférence publique, à 8 h. 30, en l'université de Montréal. Le grand apôtre de la charité parlera sous les auspices de la faculté des lettres. Sa conférence aura pour titre: "Sur les traces du Père Foucault".

A cette occasion, M. Follereau, qui est président de l'office latin, reconnu par le gouvernement français, remettra la médaille d'or de cet ordre au doyen de la faculté des lettres, M. le chanoine Arthur Sideleau, à M. Philippe Cantave, consul général d'Haïti, ainsi qu'à M. Jules Massé, professeur à l'école normale Jacques-Cartier et président général du B.P.F. On sait que cette Société célèbre, cette année, son 25e anniversaire de fondation.

Offres pour le plein montant

Ottawa, 25. (D.N.C.) — On annonce de la part du ministre des finances que des offres ont été acceptées pour le plein montant de $75,000,000 de bons du trésor du gouvernement du Canada à échéance du 25 juin 1948. La moyenne des prix acceptés est de $99.89644 et la moyenne au rendement de .411 p. cent.











SSP-48
3 rouleaux 30¢
(2250 FEUILLES)
UN PRODUIT DE QUALITÉ EDDY

CHEZ OGILVY

HEURES D'AFFAIRES: 9.30 a.m. à 5.30 p.m.
Magasin fermé toute la journée Vendredi.
Magasin ouvert toute la journée Samedi.

Ogilvy Vous Offre Gratuitement Samedi une Rose Fraîche ou un Oeillet Parfumé avec l'Achat d'une Paire de Gants



Venez en foule samedi matin, et avec l'achat d'une paire de gants, Ogilvy, avec toute sa courtoisie habituelle vous présentera sous emballage délicat et parfumé UNE ROSE TOUTE FRAICHE ou UN OEILLET TOUT PARFUME... Mesdames, profitez de ce geste exquis et délicat... Une fleur à votre corsage, un souhait gracieux et Pâques vous sourit déjà !

GANTS "PERRIN"
EN DAINE BLANCHE

$2.95

Vos mains gantées de blanc . . , et vous êtes jolie et ravissante . . . Modèles glissants, longueurs 4 boutons, ils égaieront votre toilette de Pâques.



Un COSTUME ou un MANTEAU de chez OGILVY pour PÂQUES !

Soit pour votre fin de semaine de Pâques ! Soit pour le voyage ! Notre collection de costumes est variée. Jaquette courte ou longue, modèle couturier ou classique, jupe droite ou ample.

Toute femme élégante trouvera le costume de son choix à notre Salon des Sports. Nous pouvons aussi vous offrir toutes les teintes du printemps, Bleus légers, Rose, Beige, Gris, Vert, Bleu Skipper, Marine ou Noir..

Tailles pour Dames et Jeunes Filles.

Le manteau court que toute jeune fille ou toute femme pratique tient à posséder dans sa garde-robe. Ils se présentent en longueurs différentes, de 27" à 33", et pour toutes occasions, dès maintenant jusqu'à la fin de l'été.

Les teintes pastelles sont superbes . . . et en plus nous avons Skipper Bleu très en vogue, Marine et Noir.

Manteaux et Costumes de $25. à $49.75

OGILVY — Au Deuxième

LA PARADE DES CRÉATIONS JUVÉNILES AU RAYON DES JEUNES CHEZ OGILVY

Ensembles et Manteaux pour les Petits d'âge 4 à 6x. Nous les avons spécialement groupés pour vente rapide. Dos amples, godets, et modèles avec capuchon, tous dans les teintes nouvelles **$10.98**

Manteaux pour les Jeunes de 7 à 10 ans. Notre collection de modèles printaniers vous enchantera. Détails exquis et lignes nouvelles **$12.50**

Manteaux Courts pour Fillettes d'âge 12 à 16 ans. Le petit manteau recherché et admiré. Longueurs nouvelles, allures printanières. Vos fillettes seront heureuses d'imiter leurs mamans dans la silhouette nouvelle. Venez faire un choix dans cette collection **$22.50**

Ensemble de la jaquette unie et jupe de plaid pour les fillettes de 12 à 16 ans. Joli contraste, ensemble pratique toujours de mise pour la fillette élégante. La jaquette est de coupe impeccable et la jupe est très ample et très nouvelle. . . **$14.50**

Nous n'oublions pas les toutes petites dans cette Parade Printanière. Ces petits ensembles, le manteau et chapeau en tweed de couleurs pastelles sont si jolis, que vous serez réellement fières de vos toutes petites. Venez les admirer, mesdames . . . Tailles 2 à 3X. **$13.50**

OGILVY—Rayon des jeunes—Au deuxième

SPECTACLE INTERESSANT A TUDOR HALL POUR LES VACANCES DE PAQUES
Samedi le 27 mars au Samedi le 3 Avril.
"WALLY RABBIT VOUS INVITE"
Spectacle des Marionnettes directement de New-York
"LA REVUE DE WALLY RABBIT"
• BONGO OF THE CONGO — • ACRO THE ACROBAT • PINNOCHIO
et 4 autres Sujets de Danse et Comédie
Représentations: 11.00 A.M. - 2.30 et 3.30 P.M. tous les jours
OGILVY — TUDOR HALL — au cinquième



JAS. A. OGILVY'S Limited

Rue STE-CATHERINE OUEST, angle de la Montagne

Etrennes de Pâques, à l'ancienne mode

AVEC LES BONBONS LAURA SECORD

Pâques! L'heure est venue de rassembler vos amis—pour renouer connaissance, pour évoquer le souvenir des jours anciens. Rien ne saurait exprimer plus adéquatement vos souhaits de Joyeuses Pâques que la saveur des bonbons Laura Secord. On les prépare avec les aliments les meilleurs: du beurre à la crème, des fruits, des noix, du miel de trèfle pur, du sirop d'érable. Rien d'étonnant, après cela, que ces bonbons aient été le choix des connaisseurs depuis trois générations!

Tous—jeunes et vieux—se régaleront des délicieux Oeufs de Pâques ou autres nouveautés Laura Secord.



MAGASINS DE BONBONS
Laura Secord

Boîtes: 2 livres—$1.75 1 livre—90c
(taxe provinciale en sus)

Moins de glace dans le golfe S.-Laurent

Un observateur officiel note une grande diminution depuis une semaine. — Fin des inondations en Ontario et aux Etats-Unis.

Charlottetown, 25. — P.C. — Une envolée de 900 milles en six heures, mardi, a révélé à l'officier d'aviation Angus Brown, observateur officiel des glaces pour le ministère des Transports, que la glace obstruant l'embouchure du fleuve Saint-Laurent a grandement diminué au cours de la semaine dernière.

Au cours de cette envolée, à laquelle participait un représentant de la Presse Canadienne, on a observé la présence de plusieurs milliers de phoques cherchant à échapper à l'équipage du navire "Teazer" parti de l'archipel de la Madeleine.

Dans ce deuxième voyage d'observation, M. Brown a survolé les routes maritimes recouvertes par les glaces depuis Charlottetown au nord jusqu'à la baie de Gaspé, à l'est jusqu'à Port-aux-Basques, Terre-Neuve et au sud jusqu'au 42e degré, à la hauteur du détroit de Canso.

Bien que de larges champs de glace doivent empêcher la navigation dans ces eaux pendant plusieurs semaines, M. Brown a dit qu'une bonne partie des glaces a disparu depuis son premier voyage il y a une semaine.

Les renseignements procurés par M. Brown qui observe les glaces depuis nombre d'années sont réunis au quartier général de Halifax où le capitaine W.-J. Balcolm les transmet par radio aux compagnies de navigation intéressées à se documenter sur les chenaux libres.

La chasse aux phoques

A quelque 20 milles au nord des îles de la Madeleine, le capitaine Jones, pilote d'un DC-3, a aperçu le navire de chasse aux phoques "Teazer" qui se trouvait engagé dans une nappe de glace qui l'entraînera jusqu'à ce qu'elle fonde plus loin dans le sud. On pouvait voir les hommes d'équipage marcher sur la glace, tuant des phoques d'un coup de bâton sur la tête. De grandes plaques rouges indiquaient les endroits où ces animaux avaient été dépecés et tout annonce des prises considérables.

Ces envolées servent aussi à renseigner les chasseurs de phoques sur la présence de bandes à exterminer.

Dommages de $10,000,000 en Ontario

London, Ont., 25. (P.C.) — La circulation routière et ferroviaire était presque rétablie, hier, dans l'ouest de l'Ontario où les cours d'eau rentrent dans leurs lits après avoir causé des dégâts qu'on évalue officieusement à $10,000,000.

Les trains ont commencé à circuler jusqu'à Wingham et toutes les grandes routes à l'exception de celle qui relie Bluevale à Listowell sont rouvertes. Il n'était pas entré de train à Wingham depuis vendredi. Le Canadien National a établi un service de taxis pour transporter ses voyageurs des trains arrivant dans le nord de Wingham aux convois qui attendaient dans la partie sud.

Les deux ponts ferroviaires de cette ville sont entièrement inutilisables et les équipes du Canadien National travaillent à les réparer. Hier encore, les glaces ont emporté une autre pile d'un pont. Des quartiers de roc et cinq wagons de cailloux ont été déversés dans une gorge de cent pieds de longueur ouverte par la rivière Maitland.

La dernière menace d'inondation a disparu, hier, lorsque la crête de l'inondation a traversé Chatham sans que la rivière Thames envahit la ville. La route no 2 à Thamesville a été rouverte hier après avoir été recouverte de 3 pieds d'eau depuis samedi.

Fin des crues aux E.-U.

Chicago, 25. (P. A.) — Un ciel plus clair et des perspectives de temps ensoleillé apportent du réconfort aux localités atteintes par les inondations dans l'est et le centre-ouest des Etats-Unis.

Quincy, Illinois, qui au centre de la zone des crues, n'a eu hier qu'une précipitation négligeable et le danger d'une grande inondation le long du Mississippi paraît être passé.

L'eau a monté sur le lac des Deux-Montagnes

Le retour du soleil hâtera la libération des divers cours d'eau qui arrosent la région métropolitaine. Des commencements d'embâcles à certains endroits ont provoqué une légère hausse de l'eau que les riverains s'accordent à trouver tout à fait normale pour cette période de l'année.

Depuis une couple de jours, le lac des Deux-Montagnes a monté graduellement pour atteindre, hier, un niveau de 4 à 7 pieds supérieur à son niveau normal. L'eau commence à envahir de nouveau la 13e avenue à S.-Eustache-sur-le-Lac, où plusieurs maisons s'étaient trouvées isolées l'an dernier. Mais de l'avis du chef de police Beauchemin, la crue n'atteindra pas les proportions du printemps dernier, en raison du peu de neige du dernier hiver.

Un peu plus en aval, à Sainte-Rose plus exactement, la rivière des Mille-Iles n'a grossi que de quelques pouces depuis mardi. On rapporte un certain nombre de caves inondées par les eaux d'écoulement, à la suite de pluies abondantes.

A l'Abord-à-Plouffe, sur la rivière des Prairies, le niveau de l'eau, bien loin d'être inquiétant, serait inférieur au niveau habituel à cette date de l'année. A Cartierville, l'eau circule librement au centre de la rivière en charriant des glaces, mais on ne redoute aucun ennui pour le moment.

Toujours plus en aval; à Varennes, le fleuve a monté de deux pieds depuis deux jours, probablement à la suite de la formation d'un embâcle sans gravité au cap Saint-Michel. Les brise-glace auront tôt fait de rétablir la circulation des icebergs miniatures vers la mer.

Accusé d'avoir recelé quatre automobiles

James Kinghorn, âgé de 45 ans, sans adresse au dossier, a subi son enquête préliminaire, hier devant le juge Gerald Almond. James Kinghorn est accusé du recel de quatre automobiles, volés à Ottawa et à Hawkesbury. Il a été cité à son examen volontaire, fixé au 6 avril prochain.

Au cours de l'enquête, hier, le sergent-détective Edward Lambton a déclaré que les autos avaient été saisis par les sergents-détectives W. Lamouche et E. McDonald et lui-même, à Lachine, Pointe-Claire et Montréal.

Kinghorn a été appréhendé quelque temps plus tard.

Séance spéciale du conseil le 5 avril

Le président du comité exécutif, M. J.-O. Asselin, a annoncé, hier, que la séance spéciale du conseil que l'administration avait l'intention de convoquer pour la fin du mois courant sera reportée probablement au 5 avril, à cause de l'absence du vice-président du comité exécutif, M. R.-F. Quinn, et du directeur des services municipaux, Me Louis-A. Lapointe, C.R.

C'est à cette séance que le comité exécutif soumettra au conseil un projet de règlement destiné à faciliter la construction domiciliaire aux citoyens désireux de posséder leur propre foyer, et ce, en vertu des lois récemment adoptées par l'Assemblée législative.

L'encan de la police

Centaines d'acheteurs à la vente ouverte, hier, au marché Atwater.

L'encan de la police, vente annuelle d'objets "non-réclamés" qui a été déclarée ouverte, hier, dans la grande salle du marché Atwater et doit se continuer toute la journée, a attiré cette année une foule énorme.

A dix heures précises, plus de 600 personnes se pressaient déjà devant l'estrade sur laquelle devaient défiler pendant de longues heures les objets les plus disparates: bicyclettes, voiturettes d'enfants, pneus d'automobiles, valises et mallettes de toutes descriptions, radios, horloges, sacs à main, et quoi encore.

La vente a débuté rondement et il a semblé que le "pouvoir d'achat" de l'assistance était à un niveau passablement élevé. Certes, la tradition du "trente sous" lancé par un premier enchérisseur subsiste



M. ALAIN PAYETTE, huissier de la Cour supérieure, offre en vente une horloge, le premier article mis à l'enchère à l'encan annuel de la police. L'horloge a rapporté au trésor municipal la somme de $3.25. (cliché LA PRESSE).

toujours. Mais il est étonnant de voir avec quelle rapidité l'enchère aura rapporté jusqu'à 20 et 50 fois ce montant.

Des bicyclettes abandonnées à la suite d'accidents de la circulation ont été vendues ce matin jusqu'à $10 et $12. Les légers véhicules n'ont pas été réparés et sont offerts au public dans l'état où ils ont été recueillis après l'accident. Leur achat est cependant l'objet d'une chaude concurrence entre acquéreurs éventuels.

Les hommes achètent surtout les pièces de mécanique, la ferraille, les vélos, voiturettes et pneus. Les femmes s'intéressent aux objets de maison, aux colifichets, aux colis surprise... Elles surenchérissent avec enthousiasme.

Mme E. Charbonneau, 2357, ave Jolicoeur, à Ville-Emard, a fait le premier achat de la journée: une horloge "de cheminée" montée dans un boîtier de verre teinté. Premier offre: 2 cents; prix de vente: $3.25. Une autre femme a acheté une ballette de médecin "contenant des bijoux". Quels bijoux? Elle le saura après avoir payé la somme offerte.

Belle organisation

L'encan de la police rapportera certainement au trésor municipal plusieurs centaines de dollars. Notons, malgré son nom, que l'encan de la police est en réalité celui de la ville elle-même. Les articles mis en vente ont été recueillis par les policiers et détectives de la ville au cours de visites sur les lieux d'un accident ou au cours de raids de récupération d'objets volés. Le tout est fidèlement remis aux autorités par les membres de la force policière et la vente ne se fait qu'après que les propriétaires de chaque article ont eu un délai raisonnable pour reprendre leur bien. La vente est autorisée chaque année par une résolution de l'exécutif de Montréal et la somme obtenue est remise au trésorier de la ville.

Jusqu'au dernier moment, cependant, les policiers assurent la garde du bric-à-brac et surveillent les élans possibles des acheteurs trop enthousiastes.

La vente d'hier était dirigée par M. Alain Payette, commissaire-priseur, assisté par M. Jules Beaumont, encanteur en second. Tous deux sont des huissiers de la Cour supérieure. M. Lionel Perrault, du service de la police, remplit le poste de trésorier.

Le service d'ordre était assuré par 6 hommes du poste no 17, sous la direction du cap. Paul-Emile Caron. L'agent Raoul Lachapelle et les policiers spéciaux Roméo Brisebois et Léopold Poitras, du poste précité, s'occupent de la classification et de la mise à l'enchère des biens vendus.

Etat insalubre d'une hôtellerie

Raoul Fleury, propriétaire de l'Ottawa Inn, 409, rue Notre-Dame ouest a été condamné sur deux chefs d'accusation portés par le service municipal de santé, hier, devant le recorder Iréné Lagarde. Le 2 octobre dernier, l'inspection de l'établissement révélait une condition insalubre, de même que le 10 novembre. Le recorder a déclaré le prévenu coupable et l'a condamné à une amende de $10 sur chacune des accusations. Le service de santé a toutefois fait remarquer au tribunal que, lors de la dernière inspection, le 18 mars, les conditions avaient été trouvées satisfaisantes.

Importation de choux et carottes abandonnée

L'Association canadienne des marchands de fruits en gros fait savoir qu'elle ne peut plus importer ces légumes aux prix fixés.

Ottawa, 25. (P.C.) — L'Association canadienne des marchands de fruits en gros, qui représente 95% des importateurs canadiens de fruits et légumes, a annoncé, hier, qu'elle ne peut plus importer des Etats-Unis des choux et des carottes aux prix plafonnés actuels.

Le coût de ces légumes, qui avaient été exemptés du ban imposé aux importations le 17 novembre dernier en vertu du programme gouvernemental d'épargne des dollars américains, "a atteint le point où il est impossible d'importer pour vendre suivant les maximums présentement autorisés et conséquemment ces importations cesseront", déclare l'association.

Elle a adressé des représentations à la section de contrôle des importations d'urgence au ministère des Finances et on lui a répondu que "nul changement ne sera apporté à la politique actuelle et si les importations se révèlent impossibles sous ce système, le public devra tout simplement s'en passer".

L'Association des grossistes a demandé aussi d'abolir les restrictions sur les importations de laitue, céleri, betteraves et âpinards qui se vendent à des prix "anormalement bas" aux Etats-Unis.

Les autorités de la commission des prix confirment que le gouvernement maintiendra sa politique actuelle et elles disent qu'on dispose maintenant d'un "stock convenable de carottes et de choux".

L'importation des choux a été autorisée le 2 février et le prix maximum a été fixé à six cents la livre au gros et à huit cents au détail. Depuis lors, environ 1,000 wagons de choux sont entrés au pays et "l'approvisionnement est abondant", dit un porte-parole de la commission des prix.

Cette dernière n'a pas de statistiques précise sur les carottes dont l'embargo a été levé le 15 mars mais le Canada en a importé depuis "environ quatre fois la quantité importée durant la période correspondante de l'an dernier. Le 5 mars, on fixait à sept cents la livre le prix de gros et à 10 cents le prix de détail.

En demandant la levée de l'interdiction sur les importations de laitue, l'Association des grossistes a dit que les pommes de laitue importées pourraient se vendre à un maximum de 10 cents la tête du poids d'une livre environ "alors que la laitue canadienne qui se vend normalement de 40 à 60 cents la douzaine de paquets se vend maintenant 43 cents le paquet et une douzaine de paquets pèsent environ trois livres."

Bataille près de Jérusalem

Jérusalem, 25. — (P.A.) — 700 Arabes commandés par Abd-el-Kader Husseini ont attaqué matin la forteresse juive de Neve hier, la forteresse juive de Jérusalem. 11 Juifs ont été tués. L'armée britannique envoie de l'infanterie sur les lieux, et tient son artillerie prête à partir. La police mande que les tirs arabes ont arrêté deux voitures blindées en route pour Neve Yaccov.

Femmes et enfants sont partis du village depuis quelques semaines. Il est entouré de barbelés, dominé par un blockhaus de béton. La Haganah l'occupe tout entier. C'est le seul village juif entre Jérusalem et Ramallah, quartier général d'Abd-el-Kader Husseini. Du haut de la colline, il domine la grande route qui relie Jérusalem à Ramallah, Naplouse et Djenin.

Soldats et gendarmes britanniques ne semblent plus maîtres de la situation. Une partie de leur effectif est déjà rembarquée.

D'un moment à l'autre, Jérusalem, Haifa et Tell-Aviv peuvent devenir des champs de bataille. Le sheikh Hassan Bey Salameh, commandant du corps arabe de Jaffa, se dit prêt à emporter Tell-Aviv dès que les Britanniques auront terminé le repli. C'est la Haganah, forte de 25,000 hommes, qui constitue l'armée juive.

Investigation tenue secrète

Toronto, 25. (P.C.) — Le constable en chef, John Chisholm, a déclaré, hier, qu'il ne fournirait aucun détail sur l'enquête instituée à la suite d'accusations portées contre un policier de Toronto, tant que la question n'aura pas été étudiée par la commission de la police. Le policier concerné aurait battu un prisonnier.

John McLeod, un étudiant de l'université de Toronto, a prétendu dans une lettre adressée au maire H. E. McCallum qu'un prisonnier avait été battu par la police alors qu'on le faisait descendre d'un wagon de la patrouille.

Ralph Hyndman qui était avec McLeod au temps de l'incident, a appuyé les prétentions de son ami. Il a souligné qu'il croyait pouvoir identifier le prisonnier et l'officier qui l'a battu.

Disparition mystérieuse de deux équipages suédois

Stockholm, 25. (P.C.-Reuters) —La presse suédoise a proféré des accusations de "piraterie" contre la Russie et la Pologne depuis la disparition mystérieuse des équipages de deux cargos suédois dans les eaux de la Baltique.

Les marins s'éloignent de plus en plus des ports polonais qu'ils jugent "peu sûrs".

Les deux navires en question, le "Kinnekulle" et l'"Ywan" sont partis de Stolpmuende, Pologne, le 18 février, à destination de la Suède.

Le "Kinnekulle" fut trouvé abandonné plus tard dans les parages de l'île danoise de Bornholm. Il y avait des indices d'une explosion dans la pièce de chauffe mais tous les moteurs étaient intacts.

L'"Iwan" n'a pas été repéré mais un bateau de sauvetage portant le nom du vaisseau a été découvert et tout semble indiquer que le navire a sombré.

Certains journaux suédois se demandent si des unités navales russes n'ont pas capturé les deux vaisseaux et "enlevé" les équipages. Deux membres de l'équipage de l'"Iwan" étaient des Estoniens qui s'enfuirent en Suède lorsque leur pays fut intégré dans l'Union soviétique.

Depuis quelque temps la Russie s'efforce de faire rapatrier certains de ses ressortissants qui se sont enfuis à l'étranger. Ce mois-ci elle a demandé à la Finlande le retour de six Baltes.

Jusqu'à présent le ministre des Affaires étrangères de la Suède a refusé de commenter ces accusations mais les ambassadeurs du pays à Moscou et à Varsovie ont reçu instructions de s'enquérir.

Jindricei Nosek, ambassadeur tchèque à Paris, démissionne

Paris, 25. (AFP). — M. Jindricei Nosek, ambassadeur de Tchécoslovaquie en France, a fait savoir au gouvernement français, hier, qu'il se démettait de ses fonctions en raison des événements politiques dans son pays.

★ AU RESTAURANT
Homards grillés et bouillis, clam chowders, pétoncles, homards à la Newburg, soupes aux huitres, huitres sur demi-écailles, huitres frites.

★ POUR SERVIR CHEZ VOUS
Homards bouillis et vivants, pétoncles, crevettes cuites, huitres sur demi-écailles.

HUITRES FRAICHES DE BOUCTOUCHE



SAVOUREUX CRUSTACES
Pourriez-vous souhaiter mets plus appétissant que du HOMARD frais, parfaitement grillé? Fleurant la salure de l'air marin, ce régal épicurien ne manque jamais de satisfaire même les appétits les plus fatigués. Nous en avons maintenant, et il est à son mieux.

NOUS LIVRONS

E. DESJARDINS LTD.
1518 rue DORCHESTER, angle GUY
OUVERT jusqu'à 2 A.M. MA. 7808

SATISFACTION DEPUIS 1871



ECHANGEZ VOTRE VIEUX PIANO POUR UN PIANO NEUF.

SUR UN SIMPLE APPEL, NOUS VOUS ENVERRONS UN EVALUATEUR. ★

WILLIS & CO. LIMITED
HALIFAX PLateau 9526 QUÉBEC
1220 OUEST, RUE SAINTE-CATHERINE
MONTRÉAL



MAGASIN FERMÉ
LE LUNDI DE PAQUES
toute la journée

Nous profitons de l'occasion pour souhaiter à tous nos clients et amis une très joyeuse fête de Pâques.

PESNER BROS, Limited
épiciers — saleurs — fournisseurs
968 O, RUE NOTRE-DAME

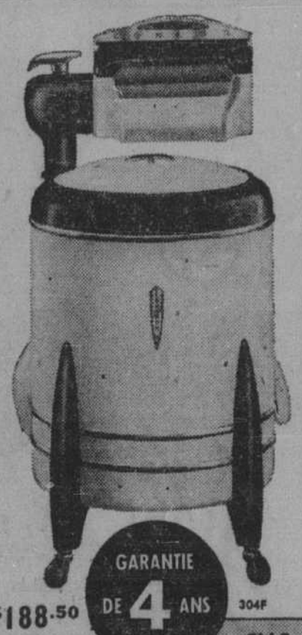
DÉSIREZ-VOUS ÉCONOMISER?



IL VOUS SERA POSSIBLE DE LE FAIRE SI VOUS POSSÉDEZ UNE NOUVELLE LESSIVEUSE CONNOR THERMO

ELLE ÉCONOMISE DU TEMPS
Le blanchissage d'une journée, devient avec la Connor Thermo, le blanchissage d'une heure. Cette tâche autrefois onéreuse est devenue agréable, grâce à la construction spéciale de la cuve Thermo isolée qui maintient la chaleur constante de l'eau et la fraîcheur de la cuisine.

Seul Connor Fabrique la THERMO



ELLE ÉCONOMISE DE L'ARGENT
Nos conditions faciles de paiement vous permettent de bénéficier des avantages d'une Connor à la maison. La suppression des notes de blanchissage vous remboursera les paiements et, une fois la laveuse payée, chaque lavage vous rapportera de substantielles économies.

ELLE ÉCONOMISE DU TRAVAIL
La Connor Thermo accomplit à perfection toutes les opérations du lavage; vous n'avez qu'à la regarder travailler pendant que vous vaquez à vos autres occupations de ménagère.

MODELE ILLUSTRE $188.50
Même modèle avec pompe automatique $199.50
GARANTIE DE 4 ANS 304F
ELLE DURE PLUS LONGTEMPS

Faites donc diligence mesdames et commandez sans plus tarder votre CONNOR. LIVRAISON IMMEDIATE



ROBERT DUFAULT LTÉE
1552 rue ST-DENIS LA. 7275
Paiements faciles si désirés selon les dispositions de la loi provinciale

"Là où la qualité est une responsabilité et un traitement juste est une obligation"

Dans un avenir, très rapproché nous occuperons notre nouveau local de la rue Sainte-Catherine.

SURVEILLEZ 284 Est, rue STE-CATHERINE



Posluns

Le manteau ample et ballant: d'une ampleur majestueuse, ce nouveau manteau superbe se balance dans le goût de la nouvelle mode de printemps: collet relevé et poche géante. Présenté par des magasins de distinction dans tout le Canada.

Les officiers généraux convoqués par Bradley

Washington, 25. (A.F.P.) — Le nouveau chef de l'état-major de l'armée américaine, le général Omar Bradley, a convoqué les officiers généraux composant son état-major pour une série de réunions dont la première aura lieu le 30 mars.

On fait remarquer dans l'entourage du général Broadley qu'il ne faut voir nulle implication particulière à cette décision, car depuis qu'il a accédé à son poste le 7 février, c'est la première fois que le général réunit son état-major. Les généraux convoqués à ces réunions sont: Jacob Devers, commandant des troupes en campagne; Courtney Hodges, première armée; Leonard Gerow, 2ème armée; Alvan Gillem, 3e armée; Thomas Handy, 4e armée; Walton Walker, 5e armée; Mark Clark, 6e armée; Hobart Gay, commandant la région militaire de Washington.

—Le poète anglais John Keats se destina d'abord à la chirurgie, mais il quitta bientôt l'hôpital de Guy pour écrire des vers.



Pris régulièrement, les comprimés BICHOLATE soulagent : constipation chronique, torpeur du foie et autres affections intestinales. On reconnait Bicholate à la croix marron sur les boîtes : 25 comprimés 35¢; 50 pour 60¢; 100 pour $1.00 dans TOUTES LES PHARMACIES

UN PRODUIT DES LABORATOIRES
CASGRAIN & CHARBONNEAU LIMITÉE
MONTREAL
AU SERVICE DE LA MEDECINE DEPUIS 1910

L'Appel en faveur des enfants se poursuit

Jusqu'au 6 avril, les banques à charte du Canada continueront à recevoir les contributions à l'Appel aux Canadiens en faveur de la jeunesse. Après cette date on dvra faire parvenir toute souscription aux quartiers généraux à Montréal, 2oo ouest, rue S.-Jacques, chambre 412.

M. Edwin Morris, membre du comité national d'organisation de la campagne, est venu dans la métropole, cette semaine, rencontrer les représentants des magasins à chaine et à rayons, relativement aux dons en nature faits dans ces établissements. Cette façon de contribuer a semblé convenir à de nombreux clients, qui achètent quelques articles supplémentaires à l'intention de la jeunesse malheureuse et qu'ils déposent ensuite dans des paniers à cette fin. "C'est pourquoi, a déclaré M. Morris, nous avons demandé aux magasins de continuer leur collaboration jusqu'à la fin d'avril. Nous espérons que les ménagères se montreront plus généreuses que jamais."

M. Morris en a profité pour inciter les Montréalais à ne pas tarder à verser leur obole, afin que l'objectif de $10,000,000 soit atteint au plus tôt. "C'est un devoir de conscience, a-t-il dit, de venir en aide à ces millions d'affamés. L'amitié de chacun de ces enfants nous est nécessaire ainsi qu'aux autres pays démocratiques, et la meilleure façon de la gagner est de faire notre part pour les nourrir, les vêtir et les instruire."

Dr. A. VEZINA
Glandes - Hommes - Femmes
RETOUR D'AGE - MIGRAINE - OBESITE
MENSTRUATIONS - STERILITE
CROISSANCE - VARICES - ANGINES
1431 BISHOP appt 1, WI. 5237

FAIRE-PART
DE FANTAISIE
SERVICE RAPIDE
ECRIVEZ POUR MODELES
Imprimerie Lemieux
6395, St-Hubert, Montréal

M. H. ResRivières, de Québec, décédé

Québec, 25, (D.N.C.) — M. Henri desRivières, ancien gérant général de la Banque Canadienne Nationale, est décédé cette nuit à Québec à l'âge de 64 ans. M. desRivières, qui avait pris sa retraite en janiver 1947, laisse, outre son épouse, un fils, Me Guy desRivières, avocat; ses filles, Mme Jean-Robert Beaudoin, Mme Jacques Flynn et Mlle Marie Des-Rivières, et un frère, M. Léon-T. DesRivières, ainsi que ses gendres, MM. Jean-Robert Beaudoin et Jacques Flynn, avocat.

LE COURRIER DE COLETTE

La jeune fille habituée au luxe dans sa famille, risque-t-elle son bonheur et celui de son mari en épousant un homme de condition modeste qui ne saura la faire vivre sur le même pied?

D.—Je prétends qu'il ne faut pas croire sur parole ceux qui disent: "Quand je serai mariée, je renoncerai à ceci ou à cela". Une jeune fille, très coquette, accoutumée d'avoir en abondance manteaux de fourrure, manteaux de drap, robes, chapeaux, bourses, bas, toujours de première qualité et qui ne cesse d'acheter du nouveau, ses parents ayant de l'argent et elle-même désirant se procurer des choses que les autres n'ont pas, veut épouser un garçon de classe moyenne qui sort avec elle depuis plus de deux ans. Elle a vingt-huit ans et je lui dis que si elle ne peut, avant le mariage, prouver qu'elle peut se passer de tout ce luxe, elle ne sera pas heureuse. Car, à cause de la médiocrité de ses moyens, elle sera obligée, une fois mariée, de renoncer à bien des choses. Elle est fort gâtée, et quand elle achète quelque objet de grand prix, elle affirme qu'elle se privera sur autre chose, mais elle ne se prive jamais de rien. Dites-moi ce que vous en pensez ?

SERIEUX

R.—Si vous êtes celui qui veut épouser la jeune fille en question, je ne crains pas de vous conseiller la rupture, car, il est manifeste, d'après le ton de votre lettre, que vous ne l'aimez pas ou que vous ne l'aimez plus et même que vous n'êtes pas animé envers elle de dispositions bienveillantes. Dans de telles conditions, vous la renderiez malheureuse et vous seriez vous-même malheureux auprès d'elle.

Mais si l'amour était de la partie, ce serait une autre affaire. L'amour a bien des miracles à son crédit et de plus éclatants que de transformer une jeune fille prodigue en une jeune femme raisonnable et économe. Tout dépendrait, évidemment, du caractère, de l'éducation et de l'intelligence de la personne dont il s'agit. Un enfant à qui son père fournit tout l'argent qu'il veut pour toutes ses fantaisies, ferait presque preuve d'héroïsme en refusant ce qu'il considère comme une aubaine. C'est le père, en ce cas qui mériterait un certain blâme, car c'est une erreur souvent fatale de ne pas habituer ses enfants à l'économie et même à quelques privations nécessaires, quelle que soit la fortune dont on dispose. La sagesse pour les parents est de prévoir l'avenir et il ne faut pas un grand effort pour se dire: "Ma fille n'épousera probablement pas un millionnaire et si je l'habitue à se passer tous ses caprices, je risque de saboter à l'avance son bonheur en ménage". Les bonnes habitudes s'acquièrent mieux quand on n'a pas encore eu le temps d'en prendre de mauvaises.

Dans le cas qui nous occupe, je conseillerais donc à cette jeune fille de rentrer en elle-même et de s'assurer qu'elle pourra assez joyeusement sacrifier à celui qu'elle aime, ses goûts de luxe et que cette privation, après tout d'ordre inférieur, ne gâtera en rien son bonheur de jeune femme, bonheur qui doit, pour être durable, tenir aux sentiments profonds de l'âme, bien plus qu'au cadre extérieur de la vie.

Au jeune homme, je dirais de jouer cartes sur table, c'est-à-dire de bien expliquer à sa future, quelle est sa situation financière et la collaboration qu'il attend de sa femme pour l'aider à maintenir et à améliorer cette situation. Qu'il ne lui cache pas qu'elle devra se contenter de peu, relativement à ses exigences présentes, que, peut-être, malgré le désir qu'il en aurait, il ne sera jamais en mesure de lui procurer le luxe auquel elle est habituée, qu'elle doit bien réfléchir et, avant qu'il ne soit trop tard, lui dire sincèrement le fond de sa pensée à ce sujet. S'il jugeait, après cet entretien, avoir affaire à l'une de ces poupées comme il n'en existe que trop parmi les enfants gâtés, qui sont incapables d'une pensée sérieuse, d'un raisonnement personnel appuyé sur la connaissance, alors, je pense qu'il vaudrait mieux renoncer. A vingt-huit ans, le jugement est formé et il reste ce qu'il est: éclairé ou nul.

Ceuxq ui disent: "Je me corrigerai après mon mariage", ne sont pas toujours dignes de créance, je l'admets avec vous. Mais, c'est d'ordinaire, quand ils sont victimes d'une passion, comme la boisson ou les cartes. Le goût du luxe n'est pas, à proprement parler, une passion, c'est un trait de caractère ou, parfois, simplement une habitude dont on peut se défaire quand il y a lieu. Puis, il est de fait que le mariage est propre à transformer moralement une femme, pour peu qu'elle soit intelligente et sérieuse. Il apporte un nouveau genre de vie, des devoirs, des préoccupations dont la jeune fille, dans sa famille a toujours été éloignée. C'est là un élément du présent problème qui doit peser dans la balance.

COLETTE

D.—Comment une jeune fille de 22 ans qui désire ardamment aller étudier à Paris, et qui n'a pas le sou peut-elle s'y prendre, en travaillant fort, pour réduire ses dépenses. Je consacre la majeure partie de mon temps à la danse de ballet et à la peinture. Un artiste peintre me conseille d'étudier en Europe, sans me donner de renseignements. J'ai sérieusement songé aux difficultés d'argent et aux dangers pour le moral, mais avec l'aide de Dieu, je me sens assez forte. Mes parents ne s'y opposent pas. Ces deux études méritent de l'attention. N'est-ce pas que vous pouvez me diriger ou du moins m'encourager.—CANADIENNE-FRANÇAISE.

R.Il faut d'abord demander conseil à vos professeurs. Eux pourront vous guider.

D. — A l'occasion des fêtes, j'ai reçu vers le 15 janvier. A l'arrivée d'un couple ami, je n'ai pas souhaité la bonne année ni embrassé personne. Ma fille me dit que c'était à eux à en prendre l'initiative. A-t-elle raison? Mme LOUISE.

R. — Il n'y a pas de règle définie à ce sujet, mais la faute n'est pas grave, si faute il y a. C'était autant à eux à vous offrir leurs souhaits qu'à vous à le faire. La porteuse donne un cadeau à l'enfant, mais ce n'est pas à titre de porteuse et si c'est la garde-malade qui est la porteuse elle en est dispensée.

D.—Je connais une jeune fille depuis 1½ mois et à la fête de sa mère j'ai l'idée d'envoyer des fleurs et quelle sorte de fleurs?—RECONNAISSANT.

R.—Vous pouvez envoyer quelques tulipes jacinthes. Vous n'avez pas à faire de cadeau à la jeune fille.

D.—Je suis à faire mon trousseau. Dois-je laver tout le linge qui contient de l'amidon tel que draps, nappes, taies d'oreillers, si je veux les conserver. On me dit que l'emploi, à la longue, coupe le matériel. Que dois-je faire pour les conserver, car en se mariant, en n'employe pas tout, surtout le me fais un assez gros trousseau.—TIBI.

R.—Il est préférable de laver les draps de lit et taies d'oreillers et en général tout le nappage. Le volume d'un trousseau dépend de ses moyens et de ses besoins.

D.—Est-ce vrai qu'une jeune fille qui reçoit un cadeau de son ami est tenue de l'embrasser?—LE JARDIN D'AMOUR

R.—Non, pas du tout. Elle n'a qu'à le remercier en souriant.

D.—Je suis mère de 4 enfants et je souffre de cancer d'intestins. J'ai été opérée il y a trois ans et vous dire les souffrances que j'endure, c'est incroyable. Je suis encore grasse. Les enfants sont bons pour moi mais ne réalisent pas jusqu'à quel point je souffre. Mon mari est un homme malade et je suis seule pour voir à tout.—MAMAN DE 4.

R.—Je vous plains de tout mon coeur, mais je vous encourage à aller voir le chirurgien qui vous a opérée. La science a tant de ressources de nos jours et sans aller au bout du monde comme vous le projetez, vous pouvez certainement trouver ici un adoucissement à vos souffrances. Vous êtes encore jeune, qui sait si l'on ne peut tenter quelque chose de nouveau. Ne tardez pas.

Glace entreposée à Québec

Québec, 25, (D.N.C.) — Les marchands de glace de Québec et de la banlieue ont emmagasiné au cours de l'hiver 59,700 morceaux de glace, pesant au total 51,048 tonnes, soit 102,315,200 livres, a déclaré le Dr Berchmans. Paquet, directeur du service municipal de l'hygiène, dont le personnel surveille de près l'entreposage de la glace pour que la marchandise qui sera mise sur le marché pendant les mois d'été, soit propre et saine.

Mme L. Laberge décédée

Récemment ont eu lieu les funérailles de Mme veuve Louis Laberge, née Lafond (Malvina), décédée à l'âge de 94 ans.


Mme L. Laberge

Elle laisse trois fils, Antoine, Henri et René Laberge; sept filles, Mmes Endras Maillé (Laure), Jos. Perreault (Maria), Ovide Ratelle (Aurore), Paul Millette (Léonie), Georges Archambault (Gabrielle) et Mlles Anna Antoinette Laberge; ses gendres, MM. Endras Maillé, Jos. Perreault, Ovide Ratelle, Paul Millette et Georges Archambault; ses frères, Mmes Antoine Laberge (Thérèse Martin), Henri Laberge (Annette Lussier), René Laberge (Dorilda Delisle); ses frères, MM. C. B. Lafond et Alfred Lafond; quatre soeurs, Mme veuve Camille David, Mme Arthur Martimbault, Mme Vénant Perreault et Mme Lambert David; un beau-frère, M. Nap. Galipeau. Trente petits-enfants et dix-neuf arrière-petits-enfants.

Précédé d'un landau de fleurs et d'une délégation des Dames de S.-Anne, le convoi funèbre partit de sa demeure 3212, Delorimier, pour se rendre à l'église S.-Pierre-Caver, où la levée du corps fut faite par M. l'abbé Ernest Labelle, curé. Le service fut chanté par le R. P. Léandre Poirier, assisté des RR. PP. Vital Lemire et Albini McCarthy, franciscains. Dans le choeur: le R. P. Emmanuel Boisvert, le curé Lévis Reid, le Frère Rock M. Perreault, franciscain, petits-fils de la défunte, M. le curé Ernest Labelle, MM. les abbés Bérard, Bleau, Séguin et Primeau, de S.-Louis de Gonzague.

On remarquait dans la nef: les Soeurs de Notre-Dame du Bon-Conseil, les Soeurs Grises de l'hôpital Notre-Dame, les Soeurs de la Congrégation Notre-Dame.

Le deuil était conduit par les trois fils de la défunte, ses petits-fils Rolland, Maurice, Yves, René, Lucien et Jean-Paul Perreault, Adélard, André, Guy, Claude Ratelle, Claude, André et Marcel Laberge, Jean Arc Martimbault; son frère, ses neveux, Zénophile, Armand, Victor Laberge, Rosario Brunet, A. Primeau, Rolland David, Rosaire David, C. H. Lafond, A. Lépine, Georges Harpin, M. Dupras, le Dr Martimbault, Omer Brunet, Oscar Perreault, F. Poitras, L. Bandick, Narcisse David, Julien Mongeau, M. Favreau, M. Héberl, W. Faenant, Henri Rivest.

Crème Orientale
GOURAUD
La crème à appliquer avant le bal. Ne s'enlève ni ne se retouche. Un essai vous convaincra.
Blanc, Chair, Rachel, Sun-Tan

Dr RENE LAPORTE
Spécialiste
MALADIES de la PEAU
Eczéma, dartres, démangeaisons, boutons urticaire, varices, ulcères, examen du sang
949, CHERRIER, CH. 2442

Le Plus Connu

des remèdes des familles, pour soulager les enfants des souffrances dues au rhume...
VICKS VAPORUB

DR. J. A. LAMARRE
CHIRURGIEN-DENTISTE
2011 AVE UNION LA. 3227-8
QUELQUES PAS A L'ARRIERE DU MAGASIN MORGAN
PLUS HAUT QUE LA RUE ONTARIO
BUREAU OUVERT JUSQU'A 9 P.M.
EXCEPTE LE SAMEDI JUSQU'A 6 P.M.


Merveilleux nouveau raffermisseur des pores
Une surprise attend votre premier essai de la **Nouvelle crème astringente Saxolite.** Non seulement elle rajeunit en raffermissant les pores de la peau, mais elle tend à contracter les rides prématurées, en contenant leur manifestation. L'effet de ce raffermissement des pores est réconfortant ! Cette crème sèche uniformément en formant une excellente base pour la poudre et donne une sensation et un aspect de rajeunissement à l'épiderme !
Crème Astringente Saxolite
A tous les comptoirs de cosmétiques

MACHINES à COUDRE SINGER
DEMANDÉES
Nous paierons comptant — pour des machines "Treadle R.B." à tête basculante — jusqu'à $30.00

Nous irons les chercher, n'importe où, et les paierons sur-le-champ.
TELEPHONEZ
LE JOUR CR. 8080 LE SOIR AT. 4901
R. D. G. HOME APPLIANCES
95, Avenue Van Horne

Styles du Printemps 1948

"TOPPER"
• TOUTES LES COULEURS
• TOUTES LES POINTURES
De Belle Chaussures
CONRAD LAMY, prop.
6602a ST-HUBERT — 2353 BEAUBIEN EST
entre Beaubien et St-Zotique DO. 2332
près des Ecores TA. 5527

AU RAYON DE LA LINGERIE
CAPTIVANTS ACCESSOIRES
Sacs à main
. . . en cordonnet
. . . soie cordée
. . . veau

$5.95

Autres qualités jusqu'à $21.95
Gants
Pour vos gants, pas de meilleur endroit que chez Labelle pour le choix et la qualité


. . . en chamoisette . . . toutes nuances . . . toutes pointures. Gants piqués à la main. $1.95
Aussi en véritable chevreau à $5.95
LABELLE FOURRURE
6570, RUE ST-HUBERT (près Beaubien)


CE CACHET Astrid
réside dans cette nouvelle note d'élégance qui rend votre coiffure si personnelle et si seyante . . .
POUR UN TEMPS LIMITE SEULEMENT —
NOTRE RAVISSANTE "CIRCULAR" SANS MACHINE INDEFRISABLE
Rég. $7.50 pour $5.25 Rég. $12.50 pour $10.00
AUTRES PERMANENTES de $5.00 et plus
Nous garantissons la qualité de toutes nos permanentes
M. PIERRE Artiste capillaire renommé, spécialiste en coupe de cheveux, permanente et mise en plis. A VOTRE SERVICE.
Le Salon Astrid
418, rue Ste-Catherine Est — LA. 1143
QUELQUES PORTES A L'EST DE ST-DENIS
Appointement: 9 a.m. à 5.30 p.m., du lundi au samedi inclus

Délicieuses DINDES DE PÂQUES
TOUTES GROSSEURS CATEGORIE "A" LB 55¢
ROTI de BOEUF lb 55¢ DANS LA COTE (désossé)
EPAULE Jambon lb 39¢ MEILLEURES MARQUES
BACON A DEJEUNER ½ lb 31¢
POULETS — CANARDS etc., etc.
Jambons prêts à servir désossés. Picnics désossés. Cottage Rolls, etc.
CRISCO TANT QU'IL Y EN AURA LB 33¢
NOUVELLES CAROTTES lb 10¢
PAMPLEMOUSSES gros. 96 6 pour 25¢
ORANGES SUNKIST grosseur 344 pan. 6 pintes 59¢
POMMES STARK panier 6 pintes 39¢
POMMES McINTOSH de fantaisie 8 pour 39¢
POMMES McINTOSH de FANTAISIE PANIER 6 PINTES 79¢
GRENADINE AUBRY-PARIS 24 oz $2.50
BRIOCHES Fraîches
SOUPE AUX TOMATES CAMPBELL 3 boites 29¢
DATTES FRAICHES et délicieuses de Californie, pqt 8 on. 19¢
PECHES de fantaisie Aylmer qui n'ont pas leur égal en saveur 20 on. 29¢
SIROP D'ERABLE PUR bouteille 16 on. 49¢
OXYDOL tant qu'il y en aura 29¢
JAMBONS fumés meilleures marques complet ou partie du jarret LB 49¢
GROS OEUFS FRAIS — Catégorie "A" 49¢ DOUZ.
Dionne

NE PAS CONFONDRE

M. Eugène Richer, de S.-Jean, dont les parents sont domiciliés à 7807, boul. S.-Michel, déclare qu'il n'a rien de commun avec un individu du même nom récemment condamné à 10 ans de pénitencier, pour vol.

M. Joseph Merullo, de la rue Desnoyers, à Montréal, déclare qu'il n'a rien de commun avec un individu du nom de Jos. Marullo, 40 ans, sans domicile connu, qui a subi son enquête préliminaire devant le juge Conrad Pelletier, dernièrement, sous une accusation de tentative de viol.

1266 ST-URBAIN
TEL. MA. 9420
REFRIGERATEURS
électriques, tout neufs.
Différentes grandeurs.
Livraison immédiate.

"NOUVELLE APPARENCE"
pour vos meubles


MOINS DE TEMPS . . .
MOINS DE MISERE . . .
à épousseter et à polir, avec la crème à double action O-Cedar.
Elle nettoie en polissant !
Elle laisse un beau lustre sec, sans taches huileuses. Essayez-la sur vos meubles, boiseries, votre réfrigérateur et vos surfaces recouvertes d'émail et de porcelaine.
O cedar
O-Cedar of Canada Ltd., Toronto
O-28

CUITES AU FOUR


Comme CHEZ NOUS

Visiteurs à la "Presse"



Au premier rang, de gauche à droite: M. et Mme GASPARD COUTU et M. et Mme NAZAIRE COUTU; au second rang, de gauche à droite: MM. BENOIT et ALBERTIN COUTU, tous de Sainte-Emélie de l'Energie, comté de Joliette, et M. et Mme JOEL COUTU, de Montréal-Nord, qui ont récemment visité les bureaux de la "Presse". — (cliché LA PRESSE).

Funérailles de Me B. Nantel

L'absoute a été présidée par S. Exc. Mgr Conrad Chaumont.

Au milieu d'une grande affluence de la profession légale et du monde professionnel avaient lieu, ces jours derniers, en l'église Saint-Germain, d'Outremont, les funérailles de Me Bruno Nantel, C.R., membre distingué du Barreau de Montréal.

Précédé de cinq landaus de tributs floraux, le cortège a quitté le domicile du défunt, 5797 avenue Déom, pour se rendre à l'église où la levée du corps a été faite par M. le chanoine Percival Caza, supérieur du séminaire de Ste-Thérèse. Le service fut chanté par le R. P. Elias Vanier, C.S.C., assisté de MM. les abbés Maurice Chaput et Gabriel Brennan. Son Exc. Mgr Conrad Chaumont, évêque auxiliaire de Montréal, a présidé l'absoute.

Dans le sanctuaire

On remarquait dans le sanctuaire MM. les abbés Léonidas Desjardins, curé de la paroisse, Paul-Emile Coursol, curé de St-Jean-Baptiste, M. le chanoine Percival Caza, MM. les abbés Wilfrid Labrosse, Hubert Julien, procureur du séminaire de Ste-Thérèse, les RR. PP Joseph Bélanger, S.J., du collège Ste-Marie, Blondin Dubé, S.J., Philias Boulay, C.S.C. Les porteurs d'honneur étaient: MM. Edouard Gohier, maire de Ville St-Laurent, beau-frère du défunt. Me Maréchal Nantel, C.R., cousin, M. A. Gauthier, Me Pascal Lachapelle, C.R., le Dr A. Forget, M. J.-P. Kavanagh et M. Napoléon Beauchamp.

La chorale, sous la direction de M. Gérald Desmarais, rendit la messe des morts de Pérosi. M. Pierre Drolet touchait l'orgue.

Conduisaient le deuil: Me Bernard Nantel et Jean-Pierre Nantel, les fils du défunt; MM. Gordon Kavanagh et Pierre Amyot, ses gendres; Me Léopold Nantel, C.R., le docteur Conrad Nantel, ses frères; MM. Charles-Avila Séguin, Edouard Gohier, ses beaux-frères; MM. Jean-Jacques Nantel, Paul Nantel, Roger-Nantel Séguin et Pierre Séguin, ses neveux; MM. Adolphe Nantel, J.-A. Beaulieu, C.R., ses cousins.

LE CORTEGE

On remarquait dans le cortège: l'hon. juge Sévérin Létourneau, juge-en-chef de la province; les honorables juges J.-L. St-Jacques, de la Cour d'Appel, Philémon Cousineau et A. Duranleau, de la Cour Supérieure; MM. les juges Armand Cloutier, Edouard Tellier, René Théberge, Gustave Marin, tous de la Cour des Sessions, Me Léonce Plante, recorder de la ville de Montréal; les honorables Edouard Asselin et Olier Renaud, conseillers législatifs, l'hon. H.-L. Auger, ancien ministre.

Mes Roger Brossard, Ernest Simard, Roger Ouimet, Jean Penverne, Jean Brissette, Eugène Lafontaine; le notaire J.-A. Vermette; Mes Guy Legault, Raoul Fournier, Henri Marchand, René Duranleau, Démétrius Baril, Jacques Panneton, L.-J. Boileau, N.P., J.-M. Savignac, N.P., Mes A. Allard, Anatole Vanier, le capitaine Serge-A. Boissonnault, Horace Lecavalier, MM. J.-E. Martel, maire de Vaudreuil, le docteur A.-B. Clément, le notaire J.-M. Vermette, J.-P. Kavanagh, le notaire J.-L. Boileau, le notaire V. Meek, MM. Paul Dozois, Médéric Lavallée, C.-R. Lépine, J.-P. Tessier, Napoléon Langelier, Raoul Fournier, Léon Gagné, Charles-E. Bruchési, Gaston St-Cyr, N.P., Alfred Tourigny, Jean Trudel, Rosario Genest, Gustave Adam, Omer Lapierre, Gaston Lacroix, P.-G. Laurin, N.P., D.-A. Boissonnault, G. Michaud, N.P., Rosario Martineau, H. Duquette, J.-H. Bender, J.-Herman Archambault, H. Bock, Rosaire Boileau, Claude Prévost, J.-V. Desiauriers, M. Monier.

M. Jean Morin, Mes Armand Mathieu, Camille Tessier, MM. André Trudeau, Théo. Laurin, Jean Trudeau, J.-E. Labrosse, B. Bélanger, A. Duquette, P. André Langelier, Arthur Drouin, Mes C.-A. Séguin, Albert Hodges, W. Pilon, Charles Gélinas, Wilfrid Pauzé, Désiré-L. Desbois, J.-H. Richer, Ross Drouin, Jules Savard, MM. J. Galipeau, R. Pressault, le docteur A. Lapierre, L.-Charles Gascon, Pierre Bertrand, Yvan Versailles, Jean-Sicotte, Marc Hurtubise, Jean Benoit, Paul Vallée, Roland Bock, Me Francis Fauteux, Félix Gohier, Mes René Deguire, Gérard Dandurand, Lucien Rodier, les docteurs R. Charlebois, A.-B. Clément, A. Lavigne, MM. L. Garipy, R. Pressault, A. Dumoulin, L. Granger, A. Carrier et autres.

Secrétaire-trésorier à Dosquet

Dosquet, 25, (P.C.) — M. J.-A. Boudreault a été élu, mardi, secrétaire-trésorier de la commission scolaire ainsi que de la municipalité de cette paroisse de la rive sud. Il succède à M. J.-A. Carrier, qui a récemment démissionné pour cause de santé fléchissante.

Obsèques de M. G. DesRuisseaux

Récemment ont eu lieu, en l'église S.-Eusèbe de Verceil, les funérailles de M. Georges DesRuisseaux, décédé à l'âge de 73 ans.



Le convoi funèbre, précédé d'un landau de fleurs, se rendit à l'église, où la levée du corps fut faite par M. l'abbé Jean-B. Moreau.

Le service fut chanté par le neveu du défunt, l'abbé Richard Baril, assisté de l'abbé Bédard et de l'abbé Grenon.

Le défunt laisse son épouse (Alice Richard); une fille, Jeannette (Mme B. Charbonneau); ses fils, Armand, Paul, Georges, Léo, Lionel, Marcel, Richard, Fernand; un gendre, M. B. Charbonneau; plusieurs bru, ainsi que plusieurs petits-enfants, un grand nombre de beaux-frères et belles-soeurs.

On remarquait, dans le cortège: les fils du défunt, son gendre et ses petits-fils: Yvon, Roger et Jean Charbonneau, Raymond, Pierre, Gérard, André, Gilles DesRuisseaux; ses beaux-frères, MM. O. Richard, L. Richard, H. Morsan, A. Brochu, E. Lecourt; ses neveux, MM. l'abbé Richard Baril, A. Richard, B. Brochu, J.-P. Rivet, R. Rivet, P. Morsan, G. Limoges, Roma Lauzon, ainsi que MM. R. Sénécal, N. Sénécal, J.-L. Ducharme, P. David, R. Chartrand, V. Beaudrault, R. Langevin, W. Tougas, J.-H. Lavallée, S. Mongeau, A. Saulnier, U. Otis, A. Boucher, M. Boyer, E. Mathieu, I. Cartier, A. Boucher, P.-R. Courtemanche, J. Larivière, R. Prévost, G. Lavoie, P. Bergeron, H. Molson, M. Lavictoire, J. Olsen, H. Lecourt, P. Demeules, R. Auger, M. Bousquet, Roméo Ouimet, B. Racicot, et autres.

EXIGEZ
Recette de sandwiches avec chaque boite
QUAND VOUS DEMANDEZ LA MARQUE
S.F
VOUS ETES ASSURÉS DE SATISFACTION


5 PRODUITS
PÂTÉ DE FOIE GRAS - PÂTÉ DE JAMBON
PÂTÉ DE POULET
PÂTÉ DF JAMBON ET TOMATES
PÂTÉ DE VEAU, JAMBON ET LANGUE
LES SPÉCIALITÉS FRANÇAISES

Soupe
Crème de Pois Verts
CONDENSÉE
Heinz
Très demandée — il y en a maintenant beaucoup.
57
S-167 F

La signature de la charte du commerce

La Pologne et l'Argentine n'approuvent pas le document de la Havane.

La Havane, 25, (P.A.) — La plupart des nations qui ne gravitent pas dans l'orbite de Moscou, entre autres le Canada, ont signé hier la charte du commerce international, dont le but est d'enlever toutes barrières et d'accroître le libre échange des marchandises.

L'Afghanistan a été le premier à signer.

Le siège de l'Argentine était vavant. La délégation de ce pays a déclaré lundi qu'elle ne signerait pas parce qu'on n'avait pas incorporé au document la longue liste des exceptions argentines.

La Pologne a aussi refusé de signer.

La délégation turque a annoncé que l'ambassadeur turc à Washington ou le consul turc à New-York signerait plus tard au nom de la Turquie. Le délégué de ce pays assure que le retard est une simple affaire de communications.

Ainsi, on comptera en tout 53 signataires.

Les signataires

Voici les autres: Australie, Autriche, Belgique, Bolivie, Brésil, Birmanie, Canada, Chili, Chine, Colombie, Costa Rica, Cuba, Tchécoslovaquie, Danemark, République dominicaine, Equateur, Egypte, Salvador, France, Grèce, Guatemala, Haïti, Inde, Indonésie Iran, Iraq, Eire, Italie, Liban, Libéria, Luxembourg, Mexique, Hollande, Nouvelle-Zélande, Nicaragua, Norvège, Pakistan, Panama, Pérou, Philippines, Portugal, Rhodésie du sud, Suède, Suisse, Syrie, Transjordanie, Union sud-africaine, Royaume-Uni, Etats-Unis, Uruguay, Venezuela.

La conférence a été ajournée après la signature. Les délégués de 60 pays, y compris la majorité des membres des Nations-Unies, ont commencé la conférence le 22 novembre dernier. Toutes les importantes nations commerçantes de l'univers, sauf l'Union soviétique et l'Espagne, ont participé à l'élaboration de la charte.

Soulignons que la charte devra être approuvée par plus de 20 parlements et congrès avant d'entrer en vigueur. Elle constitue un ensemble de lois surtout destinées à éliminer les distinctions dans les ententes entre les nations pour l'importation ou l'exportation.

La charte empêche la création entre deux nations d'accords nuisibles à l'économie mondiale. Le Royaume-Uni, qui a appuyé la charte avec les Etats-Unis, avoue qu'il ne pourra peut-être pas recommander la charte au parlement si les conditions sont défavorables.

Epoque de trouble économique

Les plus chauds partisans de la charte admettent qu'elle entre en vigueur à l'une des pires périodes de déséquilibre économique qu'ait connues le monde. Ils affirment néanmoins que cette charte peut fonctionner avec succès et aider ainsi toutes les nations à produire marchandises et marchés en vue d'un niveau de vie plus élevé.

Chacun admet que les nombreuses exceptions aux visées à long terme dans la charte affaiblissent la valeur de ce document, et que seules la bonne foi et l'assistance mutuelle peuvent permettre l'opération efficace de la charte. Les intérêts nationaux si divergents expliquent les nombreuses exceptions.

La charte est un document compliqué où les subtilités légales jouent. Elle vise la question des tarifs, des restrictions et des problèmes monétaires. Elle comprend 106 articles qui, avec les notes d'interprétation et les résolutions, couvrent 71 pages d'impression.

Les trois buts principaux de la charte sont de favoriser le commerce international, hausser les niveaux de vie et maintenir l'embauchage. Le code distingue les pratiques commerciales bonnes et mauvaises. Les puissances qui ont signé la charte s'engagent à établir les bonnes pratiques commerciales et à abandonner les mauvaises aussitôt que possible.

La commission exécutive de l'O.I.C. laisse l'un de ses postes libres pour l'U.R.S.S. Tout pays peut devenir membre de l'O.I.C.

Obsèques de M. P.-H. Sabourin

Ces jours derniers ont eu lieu les funérailles de M. Phillas-Henri Sabourin, décédé à l'âge de 51 ans et 10 mois, époux de Marguerite Robillard (en 1er mariage, de Lauzilia Baillargeon).

Le convoi funèbre s'est rendu à l'église S.-Denis, où la levée du corps a été faite par M. l'abbé Bernard Lefils. Le service a été chanté par M. l'abbé P.-M. Sabourin, cousin du défunt, assisté du Père Hyacinthe Robillard, O.P., neveu du défunt, et de l'abbé Gilles Samson.

Le choeur, sous la direction de M. Marcel Scott, exécuta la messe de Perosi-Gounod, accompagnait à l'orgue, Mlle Martin.

Le deuil était conduit par son frère, M. Armand Sabourin; ses beaux-frères, MM. Wellie Robillard et Lionel Robillard, Rosario Chabrat; ses neveux, MM. Denis et Jacques Caravant, Réal Cabana, Laurent Marcil, Jean-Marie et Richard Robillard, G. Gravel; ses cousins, MM. H. Beaurégard, J.-N. Sabourin, F.-X. Ouellet, W. Tétrault, René Bastien, J.-B. Marion, J. Archambault.

On remarquait également: MM. J.-B. Cousineau, F. Archambault, Léopold Lévesque, A. Roy, Hector Drapeau, A. Messier, J.-A. Pelletier, Jos. Archambault, R. Roberge, Albert Nadeau, O. Lapierre, A. Lapointière, Georges Marsan, C. Desrosiers, J. Robillard, A. Courcol, E. Brien, S. Guay, C. Paquette, H. Boulanger, C. Deschamps, S. Paquette et plusieurs autres.

Un lieutenant réduit au grade de sergent

Pour avoir été trouvé en état d'ébriété et avoir échangé des coups avec un ancien journaliste, dans un restaurant de la rue Peel, un lieutenant de la police municipale a été condamné, hier, par le bureau de discipline, à une suspension de 15 jours, et a eu son grade réduit à celui de sergent. Plusieurs témoins de l'incident ont rapporté que l'officier était en uniforme et qu'il était apparemment ivre, quand il a attaqué la présumée victime.

Entre-temps, les autorités ont accédé à la requête de trois sergents de l'escouade de la moralité et les ont transférés à d'autres escouades. Ce sont les sgts J.-F. Daoust, René Monier et André Ouellette. Ils ont été immédiatement remplacés par les sgts Roland Dufort, Maurice Bilodeau et Léopold Mayer.

Quant aux autres officiers et agents qui ont demandé leur transfert lors de la suspension du dir.-adj. P. Plante, on s'attend que leur souhait sera exaucé d'ici peu, ce qui complétera la réorganisation de l'escouade de la moralité.

Obsèques de M. Edouard Alarie

Ces jours derniers, en l'église S.-Vincent-Ferrier, ont eu lieu les funérailles de M. Edouard Alarie, décédé à l'âge de 69 ans et 5 mois.

Le convoi funèbre se rendit à l'église, où la levée du corps fut faite par M. l'abbé Alexandre Champoux, curé. Le service fut chanté par le fils du défunt, M. l'abbé Roger Alarie, assisté de M. l'abbé André Dorion, aumônier diocésain de la J.O.C. et de M. Arthur Delorme, P.S.S., supérieur de l'oeuvre des vocations. Le choeur, sous la direction de M. A. Prud'homme, exécuta la messe de requiem de Gounod.

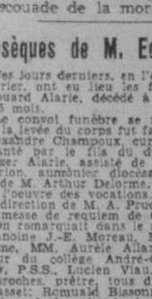
On remarquait dans le sanctuaire: M. le chanoine J.-E. Moreau, P.S.S., de Notre-Dame, MM. Aurèle Allard, P.S.S., supérieur du collège André-Grasset, Antoine Roy, P.S.S., Lucien Vian, P.S.S., et Paul Desroches, prêtre, tous du collège André-Grasset; Romuald Bissonnette, P.S.S., supérieur de la solitude de S.-Sulpice, Paul-Emile Boité, P.S.S., du grand séminaire, Joseph Dalpé, curé de S.-Anselme, Jean Désorcy, assistant-aumônier de la J.O.C., Maurice Gareau, vicaire de S.-Jovite, Léon Laberge, vicaire de S.-Vincent-Ferrier, et Laurentien Legault, de la maison de l'oeuvre des vocations.

Outre les fils du défunt, MM. Gérard, l'abbé Roger et Charles-Edouard, formaient cortège: son gendre, M. Paul-Emile Giguère, son petit-fils, Yves Alarie; son frère, Henri; ses beaux-frères, MM. Arthur Blanchard, Gaudias Corbin, Alfred Corbin et Joseph Sarrazin; ses neveux, MM. Marcel Alarie, Jean, Albert, Fernand et Aimé Alarie, Lionel Lavigne, Paul-Emile Corbin, Jean-Paul, Lionel et René Corbin, Marcel Sarrazin, Emile Lavigne et Jean Roberge.

On notait aussi MM. Eugène et Raoul Robitaille, Camille et Roland Giguère, Arthur et Jos.-Art. Lévesque, Henri Ouimet, A. Trudel, Nap. Derome, Gilles Locas, E. Legault, Paul Jannard et autres.

Ministre chinois

—C'est en juillet 1943 que, pour la première fois, un ministre de la Chine présenta ses lettres de créances au ministre des affaires étrangères de Colombie.

Les yeux bandés!
9 sur 10
ont choisi cette marque


Le nectar aux pruneaux, aussi pur, aussi riche, aussi savoureux que la nature peut le produire. Lorsqu'il vous est offert dans des bouteilles de cristal clair de 32 onces, format de famille, ou format individuel de 4 onces. Vous CONSTATEREZ qu'il n'y a rien de meilleur.
NECTAR AUX PRUNEAUX BENNETT
"NOUVELLE RECETTE"
DEMANDEZ-LE CHEZ VOTRE EPICIER

Bustoline
PRODUIT D'ORIGINE FRANÇAISE développera votre buste, le raffermira, par un simple et doux massage. Les tout récents travaux du DR DUFRAZ, GAGNANT DU PRIX ARGUT, DE L'ACADEMIE FRANÇAISE DE MEDECINE, pour ses brillantes recherches sur le développement du buste, prouvent amplement la nécessité du traitement aux hormones dans les cas d'insuffisance endocrinienne. "BUSTOLINE" est à base d'hormones et des milliers de lettres nous parviennent attestant la satisfaction de nos clientes.
Téléphonez à n'importe quelle pharmacie pour qu'elle vous en envoie un flacon, ou s'ils ne l'ont pas, écrivez ou téléphonez à :
CLAUDE LIGOT — DEP 6 —
660, Ste-Catherine ouest — Montréal


M. Gariépy, courtier en assurance, décédé

M. Moïse Gariépy, courtier en assurances bien connu à Montréal, et demeurant à 1015 rue Marie-Anne est, est décédé hier à la suite d'une courte maladie.

Né à S.-Henri de Mascouche le 29 juillet 1867, il était un des doyens des courtiers en assurance, ayant exercé cette profession durant 43 ans.



M. Moïse Gariépy

Il avait épousé Adéline Blondin, aussi décédée. Lui survivent, son fils, Léopold, courtier en assurances, et trois filles, Laura, Ernestine et Lucienne (Mme Ed. Brunelle); son gendre, M. Ed. Brunelle, et sa bru, Irène Gariépy.

La dépouille mortelle est exposée au no 3503 Papineau. Les funérailles auront lieu lundi en l'église des Pères du S.-Sacrement, rue Mont-Royal est.

Documentaires préparés contre l'analphabétisme

Hollywood, 25. (A.F.P.) — M. Jean Benoit-Lévy, directeur de la division des films et de l'information visuelle de l'ONU, actuellement à Hollywood pour prendre contact avec l'industrie du cinéma, a expliqué à la presse les activités de cette division de l'ONU et déclare que de nombreux films documentaires sur des sujets d'intérêt mondial sont en préparation, comme la lutte contre l'analphabétisme, la maladie, etc.

Le metteur en scène français a souligné que l'ONU s'attache non à de la propagande, mais à l'éducation dans la voie de la coopération internationale. M. Benoit-Lévy a déclaré en outre que les productions artistiques en ce sens seront encouragées par la division du film de l'ONU dans tous les pays.

Magistrat de haute taille

—Ivan Snell est le magistrat de Londres de plus haute taille. Il mesure en effet 6 pieds et 4 pouces. Il vient de prendre sa retraite, à 64 ans.

Conférence des 3 grands?

Londres, 25. (A.F.P.) — Seize parlementaires britanniques, parmi lesquels le leader de l'aile gauche travailliste Crossman, ont déposé, hier soir, une motion dans laquelle ils demandent au gouvernement de prendre l'initiative de convoquer une conférence des trois Grands.

Avec M. Clement Attlee, le maréchal Staline et le président Truman, des représentants du commonwealth britannique tels que le maréchal Smuts et lord Mountbatten pourraient assister à cette réunion. Dans leur motion, les députés "constatent avec inquiétude l'aggravation rapide de la situation politique en Europe" et demandent au gouvernement d'organiser des négociations entre les trois grandes puissances "dans le but d'arriver à un modus videndi entre l'est et l'ouest".

Confiez l'examen de vos yeux à
G. GUERNON, B.A., O.O.D.
OPTOMETRISTE
CHEZ
HENRY MORGAN & CO., LIMITED
AU REZ-DE-CHAUSSEE
Signalez PL. 6261 pour consultations

REFRIGÉRATEURS
7 pieds cubes — Compartiment à légumes
Unité scellée
$349.00
CONSUMER WHOLESALE
Téléphone EL. 3664

$15.95
$14.00
$8.95
$9.95
$6.50
Styles printaniers de grande beauté et de haute
Qualité
groupés dans une multitude de modèles et présentés au trois magasins
JOS. DAOUST
Voyez la plus grande variété de souliers de fantaisie jamais offerte à Montréal.
Des modèles ajourés avec ou sans plateformes. Des couleurs gaies dans un grand choix de Pâques.
NOTRE SUCCURSALE RUE ST-HUBERT EST REOUVERTE.
Nous avons créé une atmosphère unique pour vous mieux servir.
J. Daoust
817 EST, RUE STE-CATHERINE
6820 ST-HUBERT — 3979 WELLINGTON

FEUILLETON DE LA "PRESSE"

Le Chanteur de Charme

par Claire et Line DROZE

(Reproduction autorisée par la Société des Gens de Lettres de France)

25 mars 1948.

13 (Suite)

Le mariage eut lieu à la Madeleine, le lunch chez Potel et Chabot. Les amis des Tourteaux admirèrent la mariée, splendidement habillée par Lanvin, et félicitèrent la tante Gertrude, qui disait à qui voulait l'entendre: "Je marie ma fille aînée..."; et sa main, tendue vers la tête brune, avait l'air d'ajouter: "Coiffure de chez "Pamela Tourteaux".

Au milieu de l'après-midi, Myriam regagna la rue Royale, où son mari devait venir la prendre, après s'être mis lui-même en tenue de voyage dans son appartement du Claridge.

Quel calme derrière les fenêtres closes sur une averse, dans l'enfilade des salons déserts; quel silence dans la salle à manger en désordre, muette, au fond de sa cour! Ce qui parut le plus bizarre à Myriam, ce fut l'appartement sans fleurs. On les avait toutes emportées dans la salle du lunch. Des parfums flottaient qui émanaient des femmes élégantes enfuies, des corbeilles emportées.

Myriam s'habilla rapidement, émue de quitter cet écrin qui l'obsédait quand il était rempli de ses marionnettes, mais qui, ce soir, lui faisait l'effet du nid hors duquel l'oiseau s'élance, un bien petit nid pour une Myriam habituée à sa chambre de la villa Marocaine, encadrée d'un boudoir et d'une salle de bains particuliers!

Il y avait peu de temps, cependant, qu'elle faisait partie de la "nichée" Tourteaux, de cette nichée bruyante, et batailleuse à laquelle elle ne ressemblait pas, mais qui s'était imposée à sa nonchalance par sa vivacité, ses emballements, sa fièvre d'action.

Dans quelques minutes, André serait en bas, au volant de sa voiture.

Elle le guettait sur le balcon, sans oser s'appuyer à la balustrade trempée, que léchait un brusque rayon de soleil... Elle guettait. Le soleil buvait les gouttelettes, séchait la pierre et un vent léger dissipait les nuages.

Les cloches de la Madeleine sonnèrent l'Angélus comm elles avaient sonné, le matin, ses épousailles; la circulation au-dessous d'elle avait recouvré l'intensité des fins de journée.

Elle guettait, fébrile, inquiète. Que se passait-il? Un malaise? Un accident d'atomobiule? Un accident, accident d'automobile; Un accident accident. On l'avait transporté dans un hôpital. Il y agonisait, peut-être... Il était blessé, défiguré... Défiguré? Pourquoi cette question, cette pensée?...

D'un bond, elle rentra dans l'appartement... Au Claridge, on saurait... Et pourquoi saurait-on déjà?...

Elle descendit en courant et se trouva en face des Tourteaux qui rentraient.

—Myriam! encore ici! Que se passe-t-il?

Elle murmura, la voix étranglée:

—André... Il n'est pas là. Que lui est-il arrivé? Oh! mon Dieu!

Elle regarda avec égarement tous les taxis qui passaient pleins.

—Remontons et téléphonons. Pendant ce temps-là, Pam tâchera de trouver une voiture, décida Mme Tourteaux.

Et, prenant Myriam par le bras, elle la força à remonter.

Ce fut elle-même qui décrocha le récepteur.

—Allo!... Allo! le Claridge... L'appartement 14, je vous prie. Allo! oui, M. André Moyen... Comment? Il est parti, il y a deux heures! Le gérant va m'expliquer... Mais oui, j'attends...

—Ah! tante Gertrude!

—Ma pauvre petite!

Elle avait abandonné l'écouteur qu'Emile reprit machinalement. On parlait à l'autre bout du fil, le gérant lui-même, paraît-il. Il se nomma... Oh! cette voix, petite Myriam, si vous entendiez cette voix!

Emile impassible en apparence, ponctuant le long discours de "oui... oui...", prononcés très bas. Myriam, en larmes, se jeta sur l'autre écouteur, mais Emile l'écarta de son bras libre avec une fermeté douce, contre laquelle elle se débattit en vain. Ce fut Mme Tourteaux, devinant, elle aussi, un drame, qui le mit à son oreille et, presque aussitôt:

—Ah! c'est affolant... impossible...

Myriam glissa, sans forces, sur un fauteuil.

—Il est... Est-il...? André?

Emile avait raccroché.

—Explique-lui. Je t'en prie, dit-elle à son fils, en ôtant brusquement le chapeau fait pour elle, cependant... et achevé, qui lui serrait le front comme un étau.

Alors, il prit le poignet tremblant, se pencha vers Myriam, tout à coup affectueux, réconfortant, comme un frère aîné.

—Mon pauvre petit... Il se passe une chose inconcevable, il paraît que...

Il hésita une seconde devant l'expression implorante des yeux noirs humides, et puis, il continua d'un trait:

—Ecoutez, Myriam, on vient d'arrêter André. C'est-à-dire qu'on a failli l'arrêter. La police, qui le filait depuis son arrivée en France, l'attendait tout à l'heure, quand il est rentré à l'hôtel. Il lui a échappé par les cours. Ce serait un escroc qui aurait volé au Brésil des papiers d'identité trouvés auprès d'une automobile carbonisée... Son vrai nom est Têtard et

Mais Emile, qui parlait les yeux sur le visage de Myriam et auquel chaque mot prononcé faisait mal, car il savait que chaque mot était une blessure pour ce petit être de délicatesse et de beauté, se tut brusquement, n'ayant plus le courage de poursuivre. Il aimait donc Myriam encore mieux et plus fort qu'il ne le croyait! Il aurait donné tout au monde pour lui rendre celui qu'elle aimait et pour que celui-ci fût un honnête homme.

Myriam glissa du fauteuil sur le tapis, évanouie.

A ce moment, Paméla, qui, depuis quelques minutes, écoutait Emile dans le vestibule, s'écria, haletante:

—Un vrai film de cinéma! C'est passionnant!

Mais elle recula aussi vite qu'elle entrait, car son frère venait de lui donner une paire de gifles.

CHAPITRE IX

Myriam sanglota pendant des heures sur son divan. Elle refusa de dîner, repoussa les avances de Paméla, curieuse, les embrassades de sa tante Gertrude, les condoléances d'Odette, qui répétait, plantée sur le seuil de la pièce et un plateau à thé contre son estomac:

—Ah! mademoiselle, quel malheur! quel malheur!

Myriam refusa le thé qu'elle aimait tant et l'aumône des sourires affectueux, des paroles d'espoir, les petits mots doux qui ne veulent rien dire...

Elle pleurait, pendant que Mme Tourteaux, décoiffée, changeait les compresses d'eau sédative. Emile était parti au Claridge pour vérifier la véracité des dires téléphoniques, pour essayer d'en savoir plus encore, pour constater de près l'irréparable.

Il s'en voulait, en chemin, de ne pas avoir pris des renseignements, d'accord avec sa mère. La responsabilité de ce mariage ne leur incombait-elle pas?

—Mais non, mon chéri, répondit Mme Tourteaux, un peu plus tard; c'était à l'ancien tuteur de Myriam à examiner de plus près les choses... D'ailleurs, il n'y a qu'un escroc pour avoir les meilleures références; ces sortes de gens préparent leur alibi... Crois-moi, occupés comme nous le sommes, nous avions autre chose à faire que de rechercher les antécédents de ce monsieur... Alors, il a expédié les bagages pour... on ne saura jamais quelle destination; et voilà Myriam sans trousseau, sans meubles, sans valeurs, puisqu'il avait le portefeuille en mai, depuis le mariage civil. Pauvre petite, quel dénuement! Heureusement, elle a sa bague de fiançailles et cette splendide barrette en diamants... et puis... la police retrouvera le portefeuille tout de même, en même temps que le voleur!

—Ils sont peut-être déjà loin tous les deux... avec les avions, on est vite parti, dit Paméla, toujours sportive, et qui continuait à se croire au cinéma, comme la bonne Odette, qui, les oreilles au vent, n'en finissait pas de faire le service.

Ils dînaient tardivement, sans Myriam, dans la salle à manger, mal rangée, mais si sympathique avec ses meubles rustiques et ses aout-jour à carreaux. Après sa réflexion, Paméla se remit à faire la tête. Elle invectivait encore contre l'"agression" de son frère. "Si l'on ne peut plus ouvrir la bouche, maintenant! Ne pas avoir le droit de s'exclamer sur un événement aussi sensationnel, fort désagréable, d'ailleurs, car il ramenait Myriam sur sa route. Qui sait si elle n'allait pas, par dépit, se jeter dans les bras de Didier Lombard? Mais... non: elle était Mme André Moyen. Il n'y avait plus de Myriam Delor!"

La tête baissée sur son assiette, elle ruminait ces pensées logiques...

—Enfin, demanda-t-elle tout à coup, ce M. Moyen dont il a volé les papiers, est-il vivant ou mort?

—J'ais... on l'ignore. C'est-à-dire... je crois qu'il vit, dit Emile, frappé de la question et se remémorant les renseignements donnés par le commissaire de police.

—Myriam a donc bien un mari.

—C'est vrai, convient Mme Tourteaux, la fourchette en l'air, puisque les papiers ne sont pas faux, mais volés.

Emile semblait réfléchir.

—Je dois aller demain à la préfecture de police. Je tâcherai d'éclaircir cette question. Forcément, ce soir, j'ai rassemblé les premiers éléments

—C'est inimaginable!

—Neuf heures dix! Et je chante à vingt-cinq à Radio-Lumière!

Il laissa son dessert et courut vers le micro, tyran qui ne laisse pas de répit.

* * *

Le véritable André Moyen existait. Mais oui, et qui était-il? Myriam était mariée à un inconnu, certes, mais pas à un mythe.

Emile vit que sa cousine s'affolait de la publicité judiciaire que pouvait occasionner cette malheureuse affaire. Il décida donc de mener au mieux sa délicate mission, sans avoir recours aux policiers. Il s'arrangea pour placer l'enquête dans sa vie occupée.

Il chercha lui-même les Moyen qui vivaient en France.

—Ah! que de Grand, Petit, Moyen dans l'annuaire! Sept A. Moyen, trois André déclarés et tous les autres, qui n'ont pas le téléphone, qui vivent en province, à la campagne!

Emile pensa qu'il en aurait sans doute pour longtemps... Et s'il allait retrouver un nouveau rival?

Qu'importe si le véritable André Moyen était sympathique, célibataire; bien que marié malgré lui, il serait peut-être heureux de garder Myriam pour femme. Qui ne tomberait amoureux de sa jolie cousine?

Au fait, un nouveau rival n'avait pas grande importance pour lui. Elle ne connaîtrait jamais son amour, puisque jamais elle ne le partagerait... Alors? Ce qu'il désirait, comme le premier soir, c'était qu'elle retrouvât un peu de joie. Il continuait d'être attentif auprès d'elle, effectueux comme un frère aîné; si elle semblait prendre ombrage du ton amical, vite il se renfermait derrière sa froideur railleuse.

Son amour lamentable, son mariage manqué et sa ruine avaient fait d'elle une pauvre petite chose, et la situation devenait délicate pour la malheureuse jeune fille. Myriam ruinée! Myriam sans ses magnifiques parures, ses fourrures chaudes, son prestige de fille riche!

Myriam dépouillée de tout!

Qu'allait-elle faire? Sa triste aventure la trouvait prostrée, inssonnante dans son tailleur de voyage, qu'elle ne quittait pas et pour cause! Elle pleurait comme elle avait pleuré après la disparition de Mlle Houlart; mais, cette fois, au fond de l'abîme de tristesse, il y avait une blessure. La plaie saignante de son orgueil atteint. Le chagrin d'amour se perdait dans cette autre douleur si aiguë. Myriam était terrée d'avoir pu aimer un aventurier, de n'avoir pas su reconnaître l'intrigant, le coureur de dot, le voleur...

(à suivre)

LE DÉTROIT ET LE TORONTO GAGNENT À L'OUVERTURE DES SÉRIES

Les Red Wings triomphent des Rangers de New-York

Le Détroit l'emporte par 2 à 1 et prend ainsi une avance d'une joute dans une série éliminatoire de la Coupe Stanley.

Détroit, 25. (P.C.) — Les puissants Red Wings de Détroit ont réussi à compter deux points dans la première période pour terminer la joute avec l'avantage d'un but et l'emporter par 2-1 sur les Rangers de New-York dans la 1ère partie de leur série de quatre dans sept de la Coupe Stanley.

Un ralliement des Red Wings, à la fin du premier engagement, a permis à ceux-ci d'enregistrer leurs deux buts qui valurent la victoire au Détroit. Ces points furent comptés par les ailiers Ted Lindsay et Jimmy Conacher à quatre minutes d'intervalle.



TED LINDSAY

Lindsay logea le disque derrière Charlie Rayner après avoir pris le retour d'un lancer de Syd Abel. Conacher compta sur un effort individuel alors que deux joueurs des Rangers et un du Détroit purgeaient une punition après s'être bousculés sur la bande.

Abel et Bill Juzda reçurent chacun une punition majeure pour s'être battus. Tony Leswick se vit infliger deux mineures, l'une pour rudesse et l'autre pour avoir accroché, tandis que Gordon Howe, du Détroit, purgea une mineure pour rudesse, mais était revenu sur la glace quand Conacher réussit ce qui devait être le point gagnant.

Une autre bataille générale faillit éclater au milieu de la seconde période, mais prit fin promptement quand Jack Stewart, du Détroit, et Fred Shero, des Rangers, furent envoyés au banc du pénitencier pour leur jeu rude.

Bryan Hextall réussit le seul but des Rangers, après trois minutes et demi dans le dernier 20 minutes, faisant entrer la rondelle dans les filets sur un lancer à 20 pieds en avant, prenant Harry Lumley complètement en défaut.

Le Détroit eut le meilleur du jeu pendant la majeure partie de la joute, excepté lorsque les Rangers exercèrent une pression dans la dernière période et lancèrent 10 fois vers les filets de Lumley. Rayner des Rangers arrêta 28 lancers contre 19 pour le cerbère des Wings.

Le jeu défensif de Neil Colville fut un puissant renfort pour les Rangers, surtout en deux occasions quand Ted Lindsay semblait n'avoir plus que Lumley à déjouer. Pour le Détroit, Bill Quackenbush qui avait manqué les deux dernières parties de la saison, était de retour à la ligne bleue.

Rangers: buts, Rayner; défenses, Colville, Moe; centre, Laprade; ailes, Kullman, Leswick; subs: Eddolls, Shero, Trudell, O'Connor, Raleigh, Hextall, Lamirande, Gardner, Juzda, Slowinski.

Détroit: buts, Lumley; défenses, Quackenbush, Stewart; centre, Abel; ailes, Howe, Lindsay; subs: Bruneteau, Reise, Lumdy, Gauthier, Horeck, Schlaizi, McFadden, Conacher, Pavelich, Kelly.

Arbitre: Bill Chadwick; juges de lignes: Ed Mepham, Jim Primeau.

PREMIERE PERIODE

1—Détroit, Lindsay (Abel) 18:04
2—Détroit, Conacher 19:07
Punitions: McFadden, Abel (majeure), Juzda (majeure), Leswick (2), Howe.

DEUXIEME PERIODE

Aucun point.
Punitions: Reise, Shero, Stewart, Pavelich.

TROISIEME PERIODE

3—Rangers, Hextall, (O'Connor, Leswick) 3:35
Punition: Colville.

Babe Ruth se dit complètement remis

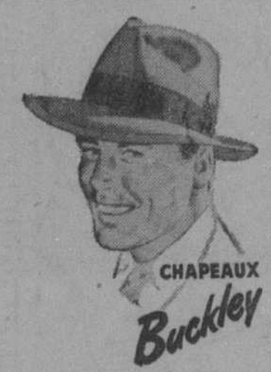
Miami Beach, 25 (P.A.) — Brûlé par le soleil et se sentant "environ 100 pour cent mieux" que lorsqu'il arriva ici il y a six semaines, Babe Ruth terminera ses vacances en Floride, alors qu'il retournera à New-York par train.

"Croyez-moi, je me sens un homme nouveau," a dit l'ancien roi des coups de circuit à sa demeure.

Ruth a dit qu'il partira probablement pour la Côte du Pacifique, afin d'agir comme aviseur d'un film sur sa vie.

Durant sa visite ici, il a fait le tour des camps d'entraînement des ligues majeures en Floride.

New-York — Jimmy Herring, 154¾, New-York, a mis hors de combat Andy Saurez, 152½, New-York, (1).



CHAPEAUX Buckley

"BUCKLEY"

Le chapeau renommé pour son fini et sa haute qualité qui assurent une plus longue durée.

Brooks	$5.50
Buckley	6.50
Royal Buckley	8.00
Lord Buckley	10.00
Lord Buckley "De Luxe"	12.50
BUCKLEY "Super-Beaver"	15.00

ED. MICHAUD
LE MAITRE CHAPELIER
1257 UNIVERSITY
EDIFICE TOWER — LA. 2716

Macricostos contre Cagney

Ce dernier défendra son championnat mondial lundi au S.-Jacques.

George Macricostos, un excellent gladiateur grec, en viendra aux prises avec George Cagney lundi soir prochain à la salle du marché Saint-Jacques. A cette occasion, Cagney a consenti à risquer son championnat mondial des lutteurs poids lourds juniors.

Macricostos a fortement impressionné les amateurs de lutte locaux chaque fois qu'il a fait une apparition dans l'arène et son match contre Cagney devrait être l'un des meilleurs de la saison d'hiver.

Les deux adversaires sont du genre scientifique et l'action ne fait jamais défaut quand ils sont dans le ring.

Cagney est confiant de conserver son titre et sa ceinture.

Jean Pusie et Tony Vagonne, un nouveau-venu, feront les frais de la semi-finale.

Le match spécial sera disputé entre Harry Madison et Hank Pardi, tandis que Jerry Legault s'attaquera à Bill Harris dans la préliminaire.



Pourquoi pas des cravates en véritable moire française? Une valeur exceptionnelle à seulement $1.00 chacune.

DEUX MAGASINS :
1115, rue Ste-Catherine ouest
Et le nouveau Henry Marks dans l'hôtel Mt-Royal

Statistiques de la Coupe Stanley

SEMI-FINALES, 4 DANS 7

SERIE A

	J	G	P	P	C
TORONTO	1	1	0	5	4
BOSTON	1	0	1	4	5

SERIE B

	J	G	P	P	C
DETROIT	1	1	0	2	1
RANGERS	1	0	1	1	2

	B	A	Pts	Pu
APPS, Toronto	1	1	2	0
BENTLEY, Toronto	1	1	2	0
SCHMIDT, Boston	0	2	2	0
HENDERSON, Boston	1	0	1	0
LINDSAY, Détroit	1	0	1	0
CONACHER, Détroit	1	0	1	0
HARRISON, Boston	1	0	1	0
HEXTALL, Rangers	1	0	1	0
EGAN, Boston	1	0	1	0
K. SMITH, Boston	1	0	1	0
N. METZ, Toronto	1	0	1	0
THOMSON, Toronto	1	0	1	2
H. WATSON, Toronto	0	1	1	0
BABANDO, Boston	0	1	1	0
WARWICK, Boston	0	1	1	0
O'CONNOR, Rangers	0	1	1	0
PEIRSON, Boston	0	1	1	0
STANOWSKI, Toronto	0	1	1	0
KENNEDY, Toronto	0	1	1	0
PETERS, Boston	0	1	1	0
LESWICK, Rangers	0	1	1	4
ABEL, Détroit	0	1	1	5
McFADDEN, Détroit	0	0	0	2
MARTIN, Boston	0	0	0	2
HOWE, Détroit	0	0	0	2
REISE, Détroit	0	0	0	2
SHERO, Rangers	0	0	0	2
STEWART, Détroit	0	0	0	2
PAVELICH, Détroit	0	0	0	2
COLVILLE, Rangers	0	0	0	2
JUZDA, Rangers	0	0	0	5

McCarthy aime les vedettes

Le gérant des Red Sox semble ignorer volontairement le premier-but Jones.

Sarasota, Floride, 24. (BUP) — Jimmy Dykes, que l'on voyait toujours avec un cigare aux lèvres, du temps où il était dans les majeures, a fait une déclaration avant de se retirer des grandes ligues, qui laisse encore plusieurs personnes perplexes.

Dykes, l'ancien gérant des White Sox de Chicago, avait déclaré que Joe McCarthy était un gérant qui se contentait d'appuyer sur un bouton pour avoir un joueur étoile, un coup sûr, quand il le fallait ou un bunt au moment propice.

En visitant tous les camps d'entraînement, les experts du baseball se demandent maintenant si l'opinion de Dykes qui avait fait rire bien du monde, il y a quelques années, n'était pas si insolente qu'elle le paraissait à première vue.

Lorsque Joe McCarthy est sur le losange, il semble être à lui seul une institution. Il ne donne aucune explication qu'il ne croit pas nécessaire. La meilleure preuve est le cas de Jones-Spence.

Stan Spence au premier-but

Actuellement, Joe, un des membres de la fameuse machine des Yankees, fait pratiquer le vétéran Stan Spence au premier-but. Entretemps, l'homme oublié dans le camp des Red Sox de Boston est un jeune homme du nom de Murrel (Jake) Jones, qui était le premier-but régulier des Red Sox l'été dernier. Il faut considérer que Spence est un joueur étoile reconnu dans les ligues majeures.

McCarthy est un gaillard qui aime les joueurs qui ont fait leurs preuves dans les grandes ligues, des joueurs qui rendent plus facile la tâche de s'assurer le drapeau, emblème du championnat de la Ligue Américaine.

Lorsque les autorités des Red Sox allèrent chercher Joe McCarthy à sa demeure à Buffalo, N.-Y., ils lui ont apparemment donné la lumière verte pour opérer le club à sa guise. Le résultat: il a demandé l'acquisition de plusieurs joueurs d'expérience.

McCarthy ne voulait de l'équipe qu'avait gérée Joe Cronin. La raison: il n'avait pas assez de boutons à manipuler.

Spence est un athlète plutôt petit, mais très robuste. Ce n'est pas une cible parfaite pour un joueur de premier-but, mais que voulez-vous, il possède une bonne réputation.

Alors, qu'arrive-t-il? Jones reste assis sur le banc des joueurs durant la période d'entraînement, même s'il a connu un meilleur record que Stan Spence au bâton l'été dernier.

Jones comparable à DiMaggio

Jones a frappé 19 coups de circuit et a fait compter 96 points à sa première saison dans les majeures. Quant à Spence, il a obtenu 16 coups de quatre buts et a fait compter 76 points avec les Sénateurs de Washington.

Frappant durement dans la direction du champ gauche, Jones était considéré comme un dangereux frappeur sur le terrain des Red Sox. Même s'il n'impressionne pas McCarthy, Jones a reçu des éloges du gérant Joe Cronin au cours de la dernière saison.

Au cours de l'hiver, Joe DiMaggio, le solide frappeur des Yankees, est venu accidentellement en collision avec Joe Cronin et pour narguer le gérant général des Red Sox, il a demandé: "Quand les Red Sox m'achèteront-ils des Yankees?"

Cronin a répondu que les Red Sox échangeraient peut-être DiMaggio pour Jones. Ceci a frappé DiMaggio et plusieurs autres — on avait l'impression que les Yankees donneraient un tableau de Rambrandt pour une caricature.

Mais Cronin fit remarquer que DiMaggio avait frappé un seul coup de circuit de plus que Jones l'an dernier et que Jones avait fait compter un seul point de moins que DiMaggio.

Jones demeure néanmoins dans l'oubli, sans aucune explication de la part de McCarthy qui se prépare pour la prochaine saison, en pressant déjà des boutons dans les joutes d'exhibition de son équipe.

Lou Little dans une clinique de football

Toronto, 25. (PC) — A.-D. White, président de la section masculine d'éducation physique de l'Ontario Educational Association, a annoncé que Lou Little, instructeur de football de l'Université Columbia, présentera une clinique de football ici samedi prochain.

M. Little parlera aussi devant la section lundi prochain. On l'attend ici vendredi.

Parmi les autres athlètes et instructeurs au programme de lundi et mardi prochains sont: Syl Apps, des Maple Leafs de Toronto; Joe Primeau, instructeur de hockey de Toronto, et les instructeurs de football: Johnny Metras, de l'Université Western, Bob Masterson, de l'Université de Toronto, Vic Obeck, de l'Université McGill, Bob Elliot, de l'Université Queen's, Ted Morris, des Argonauts de Toronto, et Ted Reeve du Balmy Beach de Toronto.

Akron, O. — Henry (Snow) Flakes, 190, Buffalo, et Colan Chaney, 190, Indianapolis, ont annulé. (10).

Frankie Pucci vs F. Gagnon

Ces deux boxeurs se rencontreront lors du match Greco-Jack au Forum.

Frankie Pucci, solide boxeur de Toronto qui a livré plusieurs bons combats sur les arènes locales, sera l'adversaire de Fernando Gagnon, de Québec, dans une rencontre semi-finale de 10 rondes lors du combat principal Johnny Greco-Beau Jack qui aura lieu dans deux semaines au Forum.

Pucci a fait ses débuts, il y a une couple d'années, perdant une décision douteuse aux mains de Joey Gagnon, puis l'emporta facilement dans un combat-revanche. Plus tard, il remporta des victoires au Forum et dans d'autres arènes locales. Ce sera la première apparition de Fernando Gagnon depuis qu'il a remporté son 2e titre, celui de champion poids plume, en triomphant d'Hubert Gagnier.

Ce sera un combat important, bien plus important que nombre de semi-finales, et plusieurs opinent que Gagnon aura de la difficulté à l'emporter. Pucci est en effet un solide cogneur et un bon encaisseur. Il est agressif et possède en plus beaucoup d'expérience. Plus de 200 supporteurs de la vieille capitale accompagneront le champion canadien pour son combat à Montréal.

Greco s'est mis sérieusement au travail hier. Il boxa contre deux partenaires, K.O. Pyle et Paul Thibault, et aujourd'hui, un troisième sera ajouté à la liste, dans la personne de Georges Cervan. Greco désire des adversaires solides, de durs cogneurs pour le préparer à son match contre Beau Jack qui possède un style agressif et qui cogne durement des deux points.

Pyle et Cervan sont les types qu'il faut à Greco pour se préparer contre un adversaire tel que Beau Jack, et Thibeault aidera le pugiliste canadien à ne rien négliger de sa rapidité.

Dans leurs rencontres à New-York, Greco et Beau Jack se sont livré une lutte sans merci pendant cinq rondes, se martelant l'un l'autre avec beaucoup de force, à tel point que leur élan dut ralentir dans les derniers assauts. Leur seconde rencontre qui se termina par un verdict de match nul fut un duel de toute beauté durant tout le combat.

Max Schmeling aux Etats-Unis

L'ancien boxeur allemand veut faire une tournée en Amérique cette année.

Washington, 25. (A.F.P.) — On croit savoir que le boxeur allemand Max Schemeling a fait une demande aux autorités américaines à Washington en vue d'obtenir la permission de venir faire une tournée d'exhibitions de boxe aux Etats-Unis.

Les milieux proches du département déclarent cependant que Schmeling n'a fait aucune demande de visa auprès des autorités américaines en Allemagne.

On rappelle que l'ancien champion du monde de boxe toutes catégories est le seul boxeur qui ait réussi à mettre Joe Louis K.O.

Louis recevra des patins en échange

Londres, 25, (P.A.) — Le champion poids lourd Joe Louis livrera deux combats d'exhibition en Suède, le mois prochain, en échange de 2,600 paires de patins à glace.

Irwon Rosee, agent de presse du champion à Londres, a déclaré que le gouvernement de Suède avait garanti à Louis un permis d'exportation et que les patins ont déjà été vendus à une compagnie de Cambridge, Mass.

Alors qu'on lui demandait pourquoi Joe Louis serait payé avec des patins, Rosee répondit: "Vous savez ce qui se passe là-bas. Ils n'ont pas d'argent pour payer Louis."

Le champion s'est engagé à rencontrer les poids lourds John Nillson et Nisse Andersson. Il livrera deux rondes contre chaque partenaire, les 2 et 4 avril. Le champion doit remplir un engagement à Bruxelles le 31 mars.

Nouveau record pour Lombardo

Miami Beach, 25 (P.A.) — Le chef d'orchestre Guy Lombardo a établi un record pour les yachts de la coupe d'Or, lorsqu'il a atteint une vitesse de 113.208 milles à l'heure avec son Tempo VI.

Le vent et l'eau agitée ont empêché Lombardo de tenter de briser le record de 125 milles à l'heure, établi il y a 16 ans par Gar Wood. Il tentera sa chance aujourd'hui.

La moyenne du temps de Lombardo a été de 31.8 secondes pour ses deux courses sur une distance d'un mille. Ce temps est environ 12 milles de mieux que l'ancien record de 100.978 milles à l'heure établi en 1940 par Herbert Mendelson à Détroit.

S'il a du succès dans sa tentative de briser le record de Wood, il tentera ensuite de briser le record mondial de 141.74 milles à l'heure détenu par Sir Malcolm Campbell depuis 1939.

Joutes de hockey

RESULTATS D'HIER
LIGUE NATIONALE

Détroit 2, Rangers 1.
(Série 4 de 7, Détroit mène 2-0).
Boston 4, Toronto 5.
(Série 4 de 7, Toronto mène 1-0).

LIGUE JUNIOR

National 3, Royal 1.
(Royal éliminé).

PARTIES DE CE SOIR
LIGUE AMERICAINE

Providence à Cleveland.
(Série 4 de 7, Cleveland mène 1-0).
Pittsburgh à New-Haven.
(Série 2 de 3, New-Haven mène 1-0).
Buffalo à Hershey.
(Série 2 de 3, Buffalo mène 1-0).

LIGUE PROVINCIALE

Victoriaville à Sherbrooke.
(Série 4 de 7, Victoriaville mène 1-0).

QUEBEC SENIOR

Red Wings de Québec à National.
(1ère partie série 3 de 5).

Problème épineux pour le Big Four

Quatre équipes feraient encore partie de ce circuit l'automne prochain.

Toronto, 25. (PC) — L'exécutif de l'Union Interprovinciale de football s'est réuni hier soir avec trois clubs de la ligue et le problème d'en ajouter un autre. Ils ont laissé l'assemblée avec cinq clubs et le problème d'en laisser partir un.

Après environ quatre heures de discussion, interrompues par plusieurs appels téléphoniques de longue distance par les délégués, l'exécutif a décidé que le problème était trop important pour le résoudre en une soirée, et les membres ont décidé de convoquer une autre assemblée pour mercredi prochain.

Eddie Emerson d'Ottawa, président du Big Four, a annoncé après l'assemblée que le prochain meeting aura lieu à Toronto et décidera "des quatre clubs qui formeront le Big Four" la saison prochaine.

Il a expliqué que le choix restera entre les mains des Tigers de Hamilton qui ont informé la ligue qu'ils voulaient retirer leur démission de samedi dernier, et les Wildcats de Hamilton, club de l'Ontario Rugby Football Union, dont la demande d'admission a été acceptée par la ligue en remplacement des Tigers. Les trois autres clubs — les Alouettes de Montréal, les Argonauts de Toronto et les Rough Riders d'Ottawa — ne sont pas affectés par le problème.

Emerson a dit que l'Union a considéré les demandes des deux clubs, "mais comme l'Union veut limiter la ligue à quatre clubs," l'un d'eux sera éliminé.

Il a suggéré comme opinion personnelle qu'une amalgamation des deux clubs de Hamilton résoudrait le problème. On a appris d'autres sources que les directeurs des deux clubs se sont rencontrés pour discuter de cette possibilité.

Musial fait gagner les Cardinaux, 8-7

S.-Pétersbourg, 25. (B.U.P.) — Un simple au champ gauche par Stan Musial à la dixième manche a donné la victoire aux Cardinaux de S.-Louis sur les Yankees de New-York au compte de 8 à 7 ici hier.

Musial a obtenu son coup contre le lanceur de relève Clarence (Cuddles) Marshall.

En arrière, 7 à 4, à la neuvième manche, les Yankees ont égalé le score sur un coup de circuit du voltigeur Johnny Lindell. C'était son deuxième coup de circuit de la joute. Bill Johnson, des Yankees, et le receveur Del Wilber, des Cardinaux, ont aussi frappé des home runs. Glen Nelson, le joueur de premier-but du S.-Louis, a frappé trois simples.

Charley Keller, des Yankees, a fait ses débuts de 1948 en frappant un simple, comme frappeur de relève à la neuvième manche.



Toujour ensemble

• Du 'BLACK & WHITE' pour un régal complet! . . . distillé, mélangé et embouteillé en Ecosse.

"BLACK & WHITE"
Scotch Whisky



Nick Metz permet aux Leafs de l'emporter, 5-4

Il compte le point victorieux à la fin d'une période supplémentaire — Brimsek et Broda se distinguent.

Toronto, 25. (P.C.) — Le vétéran Nick Metz a compté un point dramatique après 17 minutes et 2 secondes de jeu supplémentaire, hier soir, pour donner aux Maple Leafs de Toronto une victoire de 5-4 sur les Bruins de Boston, dans la première rencontre de leur série de quatre dans sept de la Coupe Stanley.

Ce but décisif enregistré par le fermier âgé de 33 ans de Wilcox, Ont., souleva les cris de la foule nerveuse des 12,982 spectateurs. Ceux-ci guettaient depuis 17 minutes, dans une grande tension nerveuse, le club qui compterait le point vainqueur.

Les Leafs, champions de la Ligue Nationale, ont dû venir trois fois de l'arrière pour nécessiter une période supplémentaire. Ils surmontèrent un déficit d'un point dans chacun des deux premiers engagements, et de deux buts dans le dernier.

Les Bruins, qui finirent la saison en troisième position, ont lutté fermement. Conduits à l'attaque par le vétéran Milt Schmidt, ils ont paru à certains moments en train de triompher des champions de la Ligue Nationale.

Brimsek arrête 53 lancers

Les Leafs réussirent 53 lancers sur le "froid" Frankie Brimsek dans les buts du Boston, dont 17 dans la période supplémentaire alors qu'il semblait que les Leafs ne pouvaient pas déjouer M. Zéro. Les Bruins lancèrent 26 fois vers Turk Broda.

Nick Metz n'était qu'à quelques pieds des filets lorsqu'il reçut une passe parfaite de Max Bentley pour prendre le gardien de buts du Boston en défaut.

Ce fut Murray Henderson qui ouvrit le pointage pour les Bruins, 2 minutes après le début des hostilités, et ce n'est que 11 minutes plus tard que les Leafs parvinrent à égaler le compte. Bill Ezinicki réussit ce point.

De nouveau, les Bruins prirent les devants, lorsque la recrue Ed Harrison réussit le second but de son club, mais Bentley remit les Leafs sur un pied d'égalité 10 minutes plus tard.

Quand Pat Egan et Kenny Smith donnèrent un avantage de deux points au Boston dans la première moitié de la dernière période, la



NICK METZ

défaite semblait imminente pour le Toronto. Mais Syl Apps, vétéran joueur de centre, redonna espoir aux siens en comptant sur une passe de Wally Stanowski. Moins de deux minutes plus tard, Jimmy Thomson réussissait son 1er point de la saison pour remettre les Leafs sur un pied d'égalité avec les Bruins.

Il n'y eut que deux punitions décernées dans cette joute. Le joueur de défense Clare Martin fut puni dans le 1er engagement pour avoir fait trébucher Thomson. Dans le 20 minutes suivant, Thomson fut puni pour avoir retenu Woody Dumart.

Boston: buts, Brimsek; défenses, Crawford, Henderson; centre, Schmidt; ailes, Peters, Dumart; subs: Egan, Flaman, Martin, Sandford, Warwick, Babando, Ronty, Peirson, K. Smith, Harrison.

Toronto: buts, Broda; défenses, Mortson, Thomson; centre, Apps; ailes, Ezinicki, Watson; subs: Stanowski, Bovesh, Barilko, Kennedy, Meeker, Lynn, Bentley, D. Metz, Klukay, N. Metz.

Arbitre: King Clancy; juges de lignes: Mush March, Sam Babcock.

PREMIERE PERIODE

1—Boston, Henderson (Schmidt) .. 1:18
2—Toronto, Ezinicki (Watson, Apps) 11:29
Punition: Martin.

DEUXIEME PERIODE

3—Boston, Harrison (Babando, Warwick) 8:38
4—Toronto, Bentley 17:33
Punition: Thomson.

TROISIEME PERIODE

5—Boston, Egan (Peters, Schmidt) 2:34
6—Boston, K. Smith (Peirson) .. 8:38
7—Toronto, Apps (Stanowski) .. 12:02
8—Toronto, Thomson (Kennedy) .. 13:25
Aucune punition.

PERIODE SUPPLEMENTAIRE

9—Toronto, N. Metz (Bentley) .. 17:02
Aucune punition.

Brooklyn remporte une 12e victoire

Ciudad Trujillo, 25. (B.U.P.) — Le coup de bâton du receveur Gil Hodges a permis aux Dodgers de Brooklyn de décrocher leur douzième victoire consécutive de leur période d'entraînement, au compte de 10 à 1, aux dépens des Etoiles de la République Dominicaine.

Hodges, le deuxième receveur des Dodgers, a frappé trois coups sûrs, dont un coup de circuit, son troisième, de l'entraînement. Le Brooklyn a frappé 11 hits contre deux lanceurs des Royaux de Montréal, prêtés à l'équipe dominicaine.

Le lanceur recrue Chris Van Cuyk a retiré sept frappeurs au bâton et a alloué un point en cinq manches tandis que la recrue John Hall a tenu le club local sans un coup sûr en quatre manches.

Ancien joueur décédé

Glen Rock, N.J., 25. (P.A.) — James-H. Bannon, populaire joueur de baseball des ligues majeures au début du siècle, est décédé ici hier à l'âge de 76 ans.

Victoire de Rochon

Hamilton, Bermudes, 25. (P.C.) — Henri Rochon, de Montréal, le meilleur joueur de tennis du Canada, a défait Philip Hanna, de New-York, 6-3, 6-0, dans le tournoi de tennis des Bermudes.

Dans les autres matches, Marcel Bernard, de France, a battu David Mathey, de Princeton, N.-J., 6-0, 6-2, et Armando Vieira, champion brézilien, a vaincu J.-Gilbert Hall, de New-York, 6-2, 6-3.

Le Boston battu par le Détroit

Lakeland, 25. (B.U.P.) — Le voltigeur Johnny Groth a exécuté plusieurs retraits sensationnels et a produit le point gagnant dans la septième manche alors que les Tigers de Détroit ont défait les Red Sox de Boston 3 à 1, devant 1,243 personnes.

Virgil Trucks débuta la septième manche avec un coup de circuit pour égaler le score. Puis Johnny Lipon frappa un deux-buts et Groth le fit compter. Un deux-buts de Dick Wakefield produisit l'autre point.

Trucks, qui remplaça Dizzy Trout à la cinquième manche, fut déclaré le vainqueur, tandis qu'Earl Johnson, qui remplaça Jack Kramer à la sixième, fut le perdant.

Dolbeau champion

Québec, 25. (P.C.) — Les Castors de Dolbeau ont remporté le championnat intermédiaire A de la province de Québec ici hier soir en battant les Maple Leafs de Rimouski par 4-2 pour gagner la série par 3-1.

C'est le temps de changer...



Cigarettes de Virginie
Sportsman

Roulées avec du papier imperméable. Extra douces... doublement appréciées.

Carreras Ltd., Londres, Angleterre, (Fondée 1788)

POUR VOTRE TOILETTE DE PÂQUES
SOYEZ BIEN MIS

PALETOTS

Paletots pour hommes dans un assortiment très complet. Tissus de très belle qualité.—Choix de tweed, gabardine, polo, "cover cloth", drap, velours, etc., dans les plus récents styles.

$29.50 et plus





COMPLETS

prêts à être portés. — En gabardine, worsted, tweed anglais, etc. — Dernières coupes : Lounge, devant croisé ou simple. Tailles : 34 à 46. Pour grands, petits, corpulents. — Un de ces complets vous habillera de la façon la plus élégante.

$40 et plus

POUR CEUX qui recherchent l'originalité dans le bon goût, voyez Notre nouvel étalage de printemps. Modèles de grand style, qualité parfaite.

CHAPEAUX — CHEMISES — GANTS — CRAVATES
CHAUSSETTES — ROBES DE CHAMBRE

Heures du magasin: Ouvert Vendredi-Saint de 1 h. P.M. à 9 h. P.M. Autres jours de la semaine 6 h. P.M.

FONDEE EN 1904

Bonin FRERE LTEE

FONDEE EN 1904

901 est, rue Ste-Catherine (angle St-André) — Tél. HA. 6878

LE NATIONAL BAT LE ROYAL POUR GAGNER LE CHAMPIONNAT DE LA LIGUE JR

Le National, champion de la Ligue Junior du Québec



Voici la puissante équipe du club National, champion de la Ligue Junior du Québec, qui a tout balayé sur son passage pendant la saison régulière et que les experts considèrent comme un sérieux candidat pour remporter les honneurs de la coupe Memorial, emblème de la suprématie du hockey junior au Canada. Première rangée, de gauche à droite: PIERRE LAMBERT, aide de l'entraîneur, JEAN-PAUL JEANNEAU, GILLES TRUDEL, ROLAND LANDRY, GAETAN DESFORGES, JACQUES RICHARD, DANNY CADUC, CLAUDE ROBERT et R. MARTEL. Deuxième rangée: dans le même ordre: PIERRE MICHAUD, président de la commission athlétique du National, PAUL VIEN, BERNARD GEOFFRION, JACQUES DESLAURIERS, GERARD DESAULNIERS, CLAUDE DOLBEC, CYR, P. RACETTE, GUY MARCHAND, G. GAREAU, ERNEST PARENT, SYLVIO MANTHA, instructeur du club, CAMIL DESROCHES, PAUL-EMILE PAQUETTE, FERNAND DUGAL et ALBERT PARENT, secrétaire du club. ROGER LATOURELLE, gérant de l'équipe, n'apparait pas sur cette photo. — (cliché LA PRESSE).

Gilles Trudel enregistre 3 buts pour les vainqueurs

Il met à profit une punition à Manastersky pour scorer trois fois en 50 secondes. — Le National rencontrera les Red Wings de Québec ce soir.

Le National est champion de la Ligue Junior. Ainsi à sa quatrième année seulement dans le hockey organisé, l'association de la rue Cherrier a produit un club qui a terminé la saison régulière en tête, puis qui vient de remporter les honneurs des séries éliminatoires de son circuit.

Hier soir, dans ce que nous considèrons l'une des meilleures parties de hockey que nous ayons vues à Montréal cette année dans n'importe quelle ligue, le National a remporté une victoire décisive, impressionnante et populaire sur le Royal. Le compte final a été de 5 à 1. Le triomphe assurait au club de l'instructeur Sylvio Mantha le privilège de rencontrer les Red Wings de Québec, champions du district de la vieille capitale, dans une série qui commencera ce soir au Forum. La victoire marquait également la fin d'une série extrêmement serrée, intéressante et révélatrice pour ceux qui voyaient pour la première fois cette année les équipes juniors à l'oeuvre. Le National gagnait la série par trois victoires à deux. Près de 11.000 personnes on vu cette dernière rencontre.

La Ligue Junior du président Alphonse Therrien a un champion et un grand champion. Le National a prouvé sa valeur et son droit au titre hier soir en battant un adversaire courageux, tenace mais inférieur à lui dans le jeu d'ensemble, dans la précision dans les lancers et dans la tenue en général.

Sylvio Mantha a un excellent gardien de buts, une solide défense et des lignes d'attaque rapides et combatives.

Club opportuniste

En plus de cela, le National a été hier soir opportuniste. Il s'est assuré la victoire à la faveur d'une punition. Il aurait sans doute remporté la victoire même sans cette punition car il menait à ce moment par 2 à 1, il avait l'avantage du jeu mais tout de même lorsque Tony Manastersky, qui joue au hockey en hiver et au football à l'automne, a été puni à la seconde période le National a compté trois buts en moins d'une minute. Nous disons le National mais en vérité c'est Gilles Trudel qui les trois fois a lancé la rondelle dans le filet de Cornforth.

Trudel compta tout d'abord sur une passe de Jacques Deslauriers puis le second avec l'aide de Gareau et le dernier avec le concours de Dolbec. Le tout avait pris exactement 50 secondes.

Dès ce moment, la partie était gagnée pour le National et perdue pour le Royal. On ne surmonte pas un tel handicap contre un club tel que le National certainement pas avec un National ayant dans ses buts un Desforges à son meilleur comme c'était le cas hier soir.

Desforges brille

Ce Desforges est un véritable acrobate dans le filet. Il est toujours en mouvement. Il attrape aussi bien la rondelle avec ses mains qu'avec son bâton. Son style est théâtral et populaire. Il joue avec confiance et aussi avec succès.

Desforges a été presque porté en triomphe par ses camarades après la joute. Il avait certes joué un grand rôle dans la victoire de son club, particulièrement à la première période puis sur la fin de la rencontre. Il nous a paru beaucoup supérieur à Cornforth qui donnait l'impression d'être nerveux, inquiet.

Mais il faut dire que Cornforth se serait senti plus à l'aise derrière un club National possédant une robuste défense et des avants qui aidaient constamment leurs camarades de la ligne bleue par une excellente mise en échec.

Superbe période

La deuxième période de cette partie a été probablement la plus rapide jouée au Forum cette année. Nous avons vu pendant ces vingt minutes un spectacle extraordinaire. Nous ne sommes pas surpris après cela de voir des foules de 10,000 personnes aux joutes juniors. Le spectacle en vaut la peine.

Jusqu'aux trois points de Trudel, le jeu dans cette période a été une série de montées à toute allure de port et d'autre. Les joueurs, malgré la fatigue de leurs quatre rencontres précédentes, jouaient avec l'ardeur et l'enthousiasme de jeunes gens de leur âge.

On voyait là du jeu comme nous n'en avions pas souvent vu au Forum ou ailleurs cette année.

Mais on pouvait voir que le National était le meilleur des deux clubs. Il jouait avec plus d'habileté. Ses jeux étaient mieux finis que ceux de son adversaire. Ses lignes d'attaque étaient mieux équilibrées. On voyait dans le jeu du National la main habile de l'instructeur Sylvio Mantha, d'un homme qui connaît son hockey comme bien peu.

Benoit compte

Benoit a compté le seul point du Royal et ce but a été le premier de la soirée. Benoit l'a enregistré après seulement deux minutes de jeu sur des passes de D. Moore et Fildes.

Par la suite, Desforges a été invincible. A plusieurs reprises, le Royal a été menaçant mais chaque fois le cerbère du National s'est montré à la hauteur de sa position.

Desaulniers n'a pas tardé à égaler le score pour le National, comptant sur une passe de Trudel puis Robert donna l'avantage au club de la rue Cherrier peu après. Le National venait de prendre une avance qu'il devait non seulement conserver jusqu'à la fin de la joute mais qu'il devait augmenter naturellement à la seconde reprise lorsque Trudel déjoua trois fois Cornforth.

Les arbitres Charlie Déziel et Syl Breen n'ont pas eu la tâche difficile. Ils ont infligé dix punitions dont deux majeures à Manastersky et Deslauriers pour en être venus aux coups vers la fin de la seconde période.

Après la partie, les joueurs du Royal ont été les premiers à féliciter leurs adversaires de leur victoire.

Le National s'attaquera donc maintenant aux Red Wings de Québec dans une série qui s'ouvrira ce soir à 8 heures au Forum.

Royal: buts, Cornforth; défenses, Manastersky, Fildes; centre, Burchell; ailes, D. Moore, Benoit; subs: Armstrong, Frampton, Raitray, Langill, Booth, Denis, J. Moore, Appleby.
National: buts, Desforges; défenses, Deslauriers; centre, Landry; ailes, Geoffrion, Cyr; subs: Trudel, Desaulniers, Dolbec, Richard, Robert, Jeanneau, Caduc, Marchand.
Arbitres: Syl Breen et Charlie Deziel.

PREMIERE PERIODE

1—Royal, Benoit (D. Moore, Fildes) . . . 2:43
2—National, Desaulniers (Trudel) . . 9:06
3—National, Robert (Garneau) . . . 10:15
Punitions: Marchand, D. Moore.

DEUXIEME PERIODE

4—National, Trudel (Deslauriers) 17:43
5—National, Trudel (Gareau) 18:16
6—National, Trudel (Dolbec) 18:33
Punitions: Cyr, Trudel, Manastersky (mineure et majeure), Deslauriers (majeure).

TROISIEME PERIODE

Aucun point.
Punitions: Gareau (2), Fildes.

Juckes du New Haven blessé

New-Haven, 25. (P.A.) — Les Ramblers de New-Haven de la Ligue Américaine de hockey ont annoncé que le joueur d'avant Winston (Bing) Juckes est blessé et ne pourra pas jouer contre le Pittsburgh ce soir dans la deuxième partie de la série B de la Coupe Calder.

Juckes a été blessé au pied droit mardi soir presque aussitôt qu'il sauta sur la glace. Il a toutefois joué durant toute la joute et a scoré le point gagnant de la victoire de 2 à 1 des Ramblers. Après la joute, il a dû recevoir un point de suture.

Régina, 25. (P.C.) — Sany Kidd, de Régina, a roulé 23 strikes consécutives hier pour un total de 844 pour 3 parties. Kidd est âgé de plus de 60 ans.

Joutes de baseball

JOUTES D'AUJOURD'HUI

St. Louis (N) vs. Philadelphie (N) à Clearwater.
Cincinnati (N) vs. Boston (A) à Sarasota.
Chicago (N) vs. St. Louis (A) à San Bernardino, Calif.
New-York (N) vs. Oakland (P) à Oakland, Calif.
Pittsbourgh (N) vs. San Francisco (P) à San Francisco.
Boston (N) vs. Newark (EL) à Haines City.
Chicago (A) vs. Cleveland (A) à Los Angeles.
Détroit (A) vs. New-York (A) à St. Petersburg.
Washington (A) vs. Chattanooga (SA) à Winter Garden.

RESULTATS DES PARTIES D'HIER

Philadelphie (A) 4, Baltimore (IL) 3.
Pittsburgh (N) 5, San Francisco (PC) 3.
Chicago (N) vs St. Louis (A) à Los Angeles, pluie.
Philadelphie (N) 3, Cincinnati (N) 2.
New-York (N) vs. Oakland (P) à Oakland, pluie.
Boston (N) 14 vs. Washington (A) 6.
St. Louis (N) 8, New-York (A) 7.
Détroit (A) 3, Boston (A) 1.
Chicago (A) vs. Cleveland (A) à Hollywood, Calif., pluie.
St.Louis (A) vs. Portland (P), pluie.
Cleveland (A) "B" vs. Hollywood (P), pluie.

EXHIBITIONS

A ORLANDO, FLO.

Boston	020 001 102	14	12 1
Washington	200 202 000	6	9 1

Spahn, Bickford (6), Post (8) et Masi; Wynn, Scarborough (6) Pieretti (8) et Fieltas.

A LAKELAND, FLO.

Boston (A)	000 010 000	1	10 0
Détroit (A)	000 000 30x	3	9 1

Kramer, Johnson (6), McCall (8) et Batts; Trout, Trucks (5) et Riebe.

A CLEARWATER, FLO.

Cincinnati (N)	000 010 100	2	7 1
Philadelphie (N)	200 000 01x	3	7 0

Blackwell, Wehmeier (7) et Mueller; Rowe, Donnelly (5) et Padgett et Seminick (5).

A S.-PETERSBOURG, FLO. (10 manches)

New-York (A)	000 003 103 0	7	12 1
S.-Louis (N)	004 100 200 1	8	14 3

Byrne, Gumpert (4), Hiller (7), Marshall (9) et Silvera; Pollet, Hearn (5), Burkhart (8) et Wilber.

A VERO BEACH, FLO.

Memphis (SA)	034 040 011	12	13 0
Etoiles du Brooklyn	001 000 030	4	14 5

Mulcahy, Tufford (6) et Astroth, Welch (6); Hazel, Mackey (7), Spitzer (5), Starr (7) et Wellman, Schmitz (6).

A SAN BERNARDINO, CALIF.

S.-Louis (A) "B" vs Portland (L.C.P.), remise, pluie.

A WEST PALM BEACH, FLO.

Baltimore (LI)	000 000 021	3	7 2
Philadelphie (A)	000 020 20x	4	8 1

Wallpert, Payne (4), Baxter (6) et Stackhauser; Savage, Scheib (6), Marchildon (9) et Franks.

S.-Pierre est champion

Le club de hockey Loisirs St-Pierre-Clavier Intermédiaire a remporté le championnat du district centre de la ville de Montréal. Il a terminé en tête n'ayant subi aucune défaite au cours de sa saison régulière. Il a gagné le championnat de la Ligue Laurier en disposant du St-Denis par 4 à 0 et 5 à 1, et du St-Jean-Baptiste par 3 à 0 et 8 à 0. Il a rencontré le Cobra Royal, champion de la Ligue Lafontaine, et a disposé de celui-ci en 2 joutes consécutives par 4 à 2 et 2 à 1. Le St-Pierre a ainsi le droit de se classer en semi-finale pour le championnat de la ville.

Jack Banta à Montréal?

Les journalistes de New-York prédisent que les Dodgers le renverront.

Ciudad Trujillo, 24. — Les Dodgers de Brooklyn ont 17 lanceurs à leur camp d'entraînement. Quatre de ces artilleurs portaient les couleurs des Royaux de Montréal l'été dernier.

Seuls Ed Heusser, Johnny Van Cuyk et Ervin Palica sont assurés de demeurer avec les Dodgers de Brooklyn. Jack Banta sera envoyé aux Royaux pour le début de la saison à Newark.

Heusser sera gardé comme lanceur de relève; John Van Cuyk a l'avantage d'être un bon lanceur gaucher et Palica, qui est âgé de 20 ans, ne peut pas être renvoyé dans les mineures et est considéré comme un trop brillant prospect pour être vendu à un autre club.

Jack Banta a deux handicaps à surmonter. Tout d'abord, il lutte contre le nombreux lanceurs droitiers qui ont plus d'expérience que lui et deuxièmement, il peut être encore une fois cédé aux Royaux cette saison.

Banta, un gaillard de six pieds et deux pouces, possède une bonne balle rapide et peut maintenant changer la vitesse de ses lancers à volonté. Il lui manque une bonne courbe pour réussir dans les majeures. Lorsqu'il retournera à Brooklyn l'an prochain, il sera assuré de demeurer dans les grandes ligues.

Hove, Sussex, Ang., 25. (P.C.) — Harry Escott, vétéran entraîneur de chevaux de courses, est mort ici mardi à l'âge de 91 ans.

Début du tournoi canadien de patinage artistique à Calgary

Calgary, 25. (P.C.) — Les compétiteurs juniors pour le concours de championnats de patinage de fantaisie du Canada, classés par les meilleurs professionnels comme les plus grandes étoiles mondiales du patin, ont vérifié hier soir leur équipement en vue de l'ouverture du tournoi aujourd'hui.

L'événement le plus important des concours juniors de la journée sera, croit-on, la compétition en simples chez les dames, à laquelle prendront part des concurrentes de l'Ontario, de la Colombie-Britannique, pour le titre qui a été remporté l'an dernier par une jeune de 15 ans, Mlle Vivi Smith, de Toronto.

Les jeunes étoiles du patin du Canada ont été l'objet d'élogieux commentaires de la part de deux professionnels en vue, Sheldon Galbraith, entraîneur de la championne olympique et mondiale, Barbara Ann Scott, et Otto Gould de Toronto, ancien entraîneur de Mlle Scott et de Sonja Henie.

"La technique des jeunes patineurs du Canada est très bonne et je sais que les Canadiens feront excellente figure dans les compétitions internationales l'an prochain, "déclara Galbraith.

Il ajouta que les jeunes patineurs du Canada et des Etats-Unis étaient particulièrement brillants, comparés aux patineurs européens. La Tchécoslovaquie a peut-être un léger avantage sur les patineuses juniors du Canada, mais un mince avantage.

On classe parmi les meilleures concurrentes, Jeanne Mathews de Vancouver, Maureen Senior de Toronto et Pierrette Paquin d'Ottawa.

Les patineurs juniors ont suivi de près la brillante tenue de Barbara Ann Scott alors qu'elle a tenu une longue pratique de cinq heures.

La reine du patin concentra son travail sur les figures, mais passa un temps considérable à perfectionner un saut spectaculaire.

Mlle Scott favorite

Calgary, 25. (P.C.) — Les chances pour le Canada de remporter un troisième championnat mondial de patinage de fantaisie sont devenues une probabilité lorsqu'on a dévoilé que Barbara Ann Scott, d'Ottawa, est déjà à compléter des arrangements pour défendre son titre.

Sheldon Galbraith, de Winnipeg, son entraîneur, a déclaré dans une entrevue avec la Presse Canadienne, que Mlle Scott avait "virtuellement complété les arrangements pour s'entraîner à Schumacher, Ont., pour cet événement".

C'est là qu'elle se prépara, près du centre minier de Timmins, dans le nord de l'Ontario, l'automne dernier, avant de partir pour l'Europe où elle remporta le championnat de patinage artistique et défendit successivement ses titres mondial et européen.

On a déjà établi des projets en vue du début de l'entraînement de Barbara Ann à cet effet, à la fin de l'automne.

L'annonce de la nouvelle met fin à certaines rumeurs voulant que la brillante patineuse quitte les rangs amateurs dans un avenir rapproché pour signer un contrat à Hollywood.

Elle a popularisé ce sport

Calgary, 25. (P.C.) — La popularité du patinage de fantaisie s'est accrue considérablement au Canada à la suite des exploits de Barbara Ann Scott et est en train de devenir l'une des plus grandes attractions sportives du Canada.

Donald-D. Cruikshank, président du Minto Skating Club d'Ottawa, qui proclame fièrement Barbara Ann comme membre du club, a déclaré hier dans une entrevue que "Barbara Ann avait fait plus pour promouvoir le patinage artistique chez les jeunes du Canada que tou-

A SUIVRE SUR LA PAGE 29

Kramer défait Riggs

Birmingham, Ala., 25. (P.A.) — Jack Kramer a facilement battu Bobby Riggs, 6-4, 7-5, dans un match de tennis ici hier soir. C'était la 37e victoire de Kramer dans cette tournée professionnels. Riggs n'a gagné que 17 matches.

Bangor, Me. — Freddy Price, 159, Irlande, a battu Carl McFadden, 156, Bangor, (6).

"Gallinger serait réinstallé", Selke

Winnipeg, 24. (P.C.) — Le gérant-général Frank Selke, du Canadien de la Ligue Nationale de hockey, a dit qu'il est très probable que Don Gallinger, suspendu récemment après une enquête de paris dans la ligue, sera réinstallé l'an prochain.

Le joueur d'avant des Bruins de Boston a été suspendu par le président Clarence Campbell tandis que Billy Taylor, des Rangers de New-York, a été expulsé pour la vie. Taylor a été accusé d'avoir parié sur une joute mais aucune accusation n'a été portée contre Gallinger.

"Il (Gallinger) n'a pas été coupable d'un crime sérieux", a dit Selke, au passage ici sur un voyage à la recherche de recrues dans l'Ouest du Canada. "Billy Taylor, cependant, a été un problème depuis quelque temps".

VOYAGEZ par AUTOBUS



La Cie d'AUTOBUS de l'ABITIBI Ltée

Opère MAINTENANT un service quotidien JOUR et NUIT entre Montréal et tous les centres de

L'ABITIBI, TEMISCAMINGUE,

VAL D'OR, AMOS, ROUYN, NORANDA, etc.

Les billets et les sièges, en toutes circonstances, doivent être réservés 48 heures d'avance.

DEPART tous les jours à 8 a.m. et 11 p.m. du terminus de la Cie Transport Provincial, 1188, rue Dorchester Ouest et du Terminus Nord, 7067, rue Casgrain.

Pour information:

LA CIE DE TRANSPORT PROVINCIAL

PL. 7141

"Le savoir est un tresor mais la pratique en est la clé"

EXPORT ALE OLAND

Maintenant en vente à Montréal et dans la province de Québec

OLAND & SON LIMITED

Brasseurs de bonnes bières et ales canadiennes depuis des générations.

AGENTS:

TRANSPORT MERCANTILE Ltd

PLateau 1841

48-1



AUTOMOBILISTES

Votre automobile a-t-elle besoin de réparation? Avez-vous l'intention d'échanger votre voiture ou de vous en acheter une nouvelle?

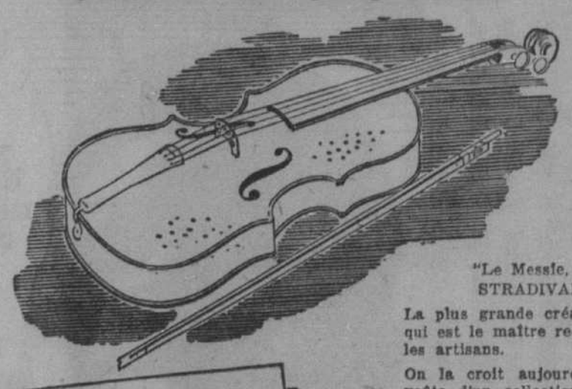
Nous finançons tous genres de ventes et prêts sur autos sans endosseur requis. Modèle 1940 à 1948.

STANDARD CREDIT CORP.

1410 rue STANLEY — Chambre 1101

PL. 4515 — LA. 7667 M. PERIARD, gérant

CHEF D'ŒUVRE



"Le Messie, 1716"
STRADIVARIUS

La plus grande création de celui qui est le maître reconnu de tous les artisans.

On la croit aujourd'hui dans la voûte d'un collectionneur particulier.

La maîtrise de l'art, à laquelle aspirent les artisans dans tous les domaines, devient tradition. C'est ainsi que, selon l'opinion des gens de bon goût, Harwood's a mérité l'estime de ceux pour qui le goût de la perfection est une seconde nature.



L'UN DES TRÉSORS DE TOUS LES TEMPS

Harwood's Canadian RYE WHISKY

HO-2

HÔTEL BALMORAL

ST-HILAIRE

à 18 milles de Montréal sur la route de St-Hyacinthe

Reprendra ses activités comme par les années passées

INAUGURATION DE LA SAISON SAMEDI, LE 27 MARS

Chambres confortables avec eau chaude et froide. Cuisine canadienne de choix.

SPECIALITE: SPAGHETTI ITALIEN

Grill — Orchestre de danse de FERNAND HENEAULT

Informations et réservations TEL. ST-HILAIRE 4496

Grover's

VOUS INVITE A FAIRE VOS

ACHATS DE PÂQUES

Ne tergiversez pas — accordez un temps suffisant pour les modifications nécessaires à faire.

ACHETEZ DE BONNE HEURE — DES AUJOURD'HUI



PALETOTS

Tissus de belle qualité, confection impeccable vous donnant la meilleure valeur possible pour votre argent. Tous les plus récents modèles et tissus au choix. Tailles: 34 à 46.

A compter de $25.

Chapeaux "Lane"

Dans les derniers modèles, les dernières couleurs du printemps

$6.50

GANTS

Gants très chic qui compléteront magnifiquement bien votre toilette printanière.

$1.95 à $6.50

Grover's

VÊTEMENTS CHAPEAUX ACCESSOIRES

20% COMPTANT — 6 MOIS OU 26 SEMAINES POUR SOLDER

MAGASINS GROVER PAR TOUTE LA VILLE



Une revue générale de la saison

C'est le dégel... la fonte des neiges... et les skieurs sont forcés contre leur gré de remiser leurs skis pour une autre année.

Un coup d'oeil en arrière sur les résultats des divers concours de ski de la Zone Laurentienne de ski et des autres concours de ski en général nous révèle que plusieurs jeunes skieurs et skieuses se sont distingués pendant l'année. On se demande si ces skieurs auraient fait aussi bien si les membres de l'équipe Olympique de ski canadienne avaient participé aux concours de ski du Canada cette saison.

Nul doute que quelques-uns d'entre eux auraient bien fait, car cette année a vu plusieurs skieurs faire leur "entrée" dans ce sport du plein air.

Prenez, par exemple, la jeune Jacqueline Tracey, de Québec. Mlle Tracey, après avoir passé quelques semaines sous l'instruction d'Emile Allais, au début de la saison, a remporté quatre championnats, en plus d'un grand nombre d'autres courses.

Elle a gagné quatre championnats au Canada et aux Etats-Unis. La grande surprise chez les hommes a été la victoire de Pete Johnson, du club de ski Skigulls, qui a décroché le championnat du combiné alpin du Dominion à Banff.

La plus grande preuve de courage a sans doute été celle que Noël Paul, de la Colombie Britannique, a affichée à Banff, lorsque, quelques minutes avant le début de la course de championnat de cross-country, il apprit la mort de son père. Il a couru quand même et a remporté plus tard le championnat du Dominion pour avoir participé aux quatre épreuves de championnat.

Il faut aussi noter la superbe tenue qu'a affichée le jeune Rémi Cloutier, de Ste-Agathe, qui a décroché le championnat junior des descentes du Dominion. Au même concours de ski, Joan Staniforth, de Montréal, s'est aussi très bien distinguée parmis les dames.

Une revue des activités de l'année ne serait pas complète sans un mot sur les skieurs de nos deux grandes universités.

Les Carabins de l'Université de Montréal sous l'instructeur Chris Cribbon ont vu leurs membres remporter plusieurs beaux succès. Mentionnons en outre Guy Gérin-Lajoie qui a gagné le championnat du combiné alpin de la Zone Laurentienne pour les hommes de la classe sénior. André Sénécal, un autre Carabin, a aussi été très effectif durant toute la saison.

Les skieurs du côté sud du Mont-Royal, les Redmen de l'Université McGill, se sont vu décerner plusieurs honneurs, aussi bien pour les hommes comme pour les dames. Jack Griffin, Bruce Fleming, Rosemary Schutz et Johnny Draper ont bien fait pour le Rouge et Blanc.

S'il y a un groupe de sauteurs étrangers qui ont causé des ennuis aux sauteurs de Montréal ce sont les as du tremplin des Trois-Rivières qui, conduits par Fernand Latour et Arthur Thibeault, ont remporté tous les concours de sauts de l'est du Canada.

Un mot sur l'équipe olympique de ski. C'est vrai que le Canada n'a rien gagné à S.-Moritz dans les concours de ski en fait de prix, mais l'expérience acquise par nos représentants canadiens sera d'une grande valeur dans le développement de nos skieurs.

Notons que dans les concours de ski en Europe, après les Jeux Olympiques d'hiver, nos skieurs canadiens tels que Hec Sutherland, de Montréal, et Harvey Clifford, d'Ottawa, ont fait belle figure, et avec un peu plus d'expérience ils devraient porter la feuille d'érable bien haut.

Deux petites notes en terminant... Joanne Newson, une skieuse de l'Université McGill, se fractura les deux chevilles la veille d'un concours de ski au Mont Tremblant, et Beverley Bell, de Morin-Heights, une toute petite skieuse de 11 ans, suit ses grandes soeurs sur n'importe quelle piste.

La Zone Laurentienne de ski a annoncé que le Sugar Derby, le concours de ski qui devait avoir lieu dimanche prochain à Ste-Marguerite, a été contremandé vu la mauvaise condition des pistes de ski.

C'est donc bel et bien la fin de la saison de ski.

Sylvestro banni à vie dans le New-Hampshire

Manchester, N.-H., 23, (P.A.) — Accusé d'avoir "exploité" un garçon de 15 ans comme boxeur professionnel, Frank Sylvestro, gérant de boxeurs de South Boston, a été banni à vie de la boxe, dans l'Etat du New-Hampshire.

Sylvestro, connu sous le nom professionnel de Sully Emmett, a été accusé d'avoir falsifié l'âge de Cliff Hutchinson de Somerville, qui devait faire une apparition dans une semi-finale de boxe jeudi dernier à Laconia.

H.-W. Northbridge, président de la Commission athlétique du New-Hampshire, a dit que les officiels de l'Etat sont devenus soupçonneux de l'âge de Hutchinson, lorsque ce dernier se fit peser en vue de son combat.

Retour de Lou Thesz

L'ancien champion mondial rencontrera un solide adversaire mercredi.

Lou Thesz, l'un des meilleurs artistes du sport du matelas, reviendra au Forum mercredi soir prochain. Le promoteur Eddie Quinn est actuellement à New-York à la recherche de nouveaux talents et a offert un contrat à l'ancien champion mondial. Son adversaire sera probablement choisi au cours de la journée.

C'est l'intention de Quinn de réunir tous les meilleurs lutteurs ensemble dans un tournoi éliminatoire, afin de trouver un aspirant logique à la couronne d'Yvon Robert, lorsque ce dernier reviendra d'Europe.

Thesz, un des plus grands rivaux de Robert au cours des dernières années, aimerait rencontrer Laurent Moquin, Bobby Managoff ou Whipper Billy Watson, trois lutteurs qui sont actuellement à Montréal.

Un autre gladiateur qui voudrait être considéré comme un aspirant au championnat est Mike Mazurki, un gaillard qui remplit des rôles de vilain au cinéma, mais qui est un athlète scientifique et très populaire dans l'arène. Mazurki n'a pas subi une seule défaite depuis qu'il a quitté Montréal pour une tournée dans l'Est des Etats-Unis.

Mazurki se battra très probablement en semi-finale mercredi soir.

Ligue la "Presse"

Par leur victoire remportée aux mains des Sénateurs, au compte de 4-0, les Pirates se sont hissés en tête de la section "B", ex-aequo avec les Braves qui gagnèrent 3 points aux dépens des Tigres. Ces derniers se trouvent à tomber en troisième position, avec seulement un point en arrière des leaders. Les Géants en divisant 2-2 avec les Athlètes se placent en quatrième position, 2 points en arrière des meneurs. La lutte se fait de plus en plus corsée dans cette section, et nous devrons attendre au dernier soir pour connaître le vainqueur.

A moins d'un revers de forme, les Bisons semblent assurés de la première place dans la section "A", mais les Indiens ne se comptent pas battus; ils ont encore une chance de se classer les premiers.

Clubs des 400: R. Boisvert 499. E. Labaie 447. P. Raymond 446. A. Marcotte 443. M. Dion 440. G. Ouellette 407. A. Lapointe 401. B. Tardy 424. E. Morin 420. A. Tessier 420. W. Desbiens 418. L. Poirier 410. R. Legault 402. B. Montagne 402. A. Dulude 401. R. Brault 401.

Petites: Roger Boisvert a repris sa forme en roulant le plus haut triple, soit 499. Paul Raymond a enregistré le plus haut simple, avec 210. Nous lui concédons la plus haute moyenne, car il semble impossible de le décorer de la première place. Les Royaux ont gagné leurs premiers quatre points depuis bien longtemps: la présence de leur capitaine les a sans doute inspirés. A. Petit laisse le gros du travail à ses hommes. Les adversaires des Tigres semblent se surpasser; cette semaine les Braves roulèrent 2103, et la semaine dernière les Géants jouèrent 2118. Avez-vous déjà essayé de jouer 30 dans une partie? C'est possible ici. Les Géants n'étaient pas fameux lundi dernier!... Réal Paweau a enfin atteint 100 de moyenne. J. St-Denis s'est révélé la meilleure recrue de l'année; il débuta avec 90 de moyenne et le voilà rendu avec 115. C'est mieux que plusieurs vétérans!!

ROYAUX				
Corbin	81	117	106	304
Fr. Roy	101	125	73	299
A. Marot	135	83	118	336
E. Morin	122	119	182	421
G. Ouellette	161	133	143	437
Handicap	44	44	44	132
	644	621	666	1931
CARDINAUX				
A. Alègre	123	118	129	370
A. Campeau	87	80	97	264
Dummy	108	108	108	324
A. Dulude	147	126	129	401
M. Dion	131	162	147	440
Handicap	6	6	6	18
	602	600	615	1817
Royaux 4. Cardinaux 0.				
PIRATES				
R. Montagne	100	124	129	353
R. Landry	157	126	110	393
R. Legault	141	137	124	402
B. Montagne	135	123	146	402
A. Petit	121	93	97	314
	654	603	605	1864
SENATEURS				
Dummy	103	103	103	309
A. Couillard	94	108	125	327
B. Lamalice	83	118	110	311
J. P. Désiel	142	104	114	360
J. P. Dion	99	125	133	357
Handicap	14	14	14	42
	536	572	599	1706
Pirates 4. Sénateurs 0.				
GEANTS				
R. Charirand	122	120	113	355
Dummy	97	97	97	291
H. P. Jacques	76	118	119	313
A. Jacques	91	114	141	346
P. Jacques	106	115	149	370
Handicap	18	18	18	54
	509	582	637	1728
ATHLETES				
G. Pesant	129	113	133	375
R. Favreau	121	112	80	314
P. Malo	114	86	121	321
G. Bélanger	129	106	127	362
L. Jacques	117	98	94	309
Handicap	18	18	18	54
	619	539	584	1738
Géants 2. Athlètes 2.				
CHEFS				
G. Roy	115	96	114	325
G. Bélisle	113	122	143	378
G. Plinn	95	103	103	301
W. Caron	154	96	119	369
R. Brault	112	149	140	401
Handicap	9	9	9	27
	598	576	619	1792
BISONS				
J. St-Denis	133	126	134	393
Dummy	107	107	107	321
R. Chauvin	116	130	108	354
D. Langelier	96	102	150	398
L. Barbeau	106	145	116	367
Handicap	1	1	1	3
	561	659	616	1836
Chefs 2. Bisons 2.				
OURSONS				
Quenneville	116	93	80	289
Larivière	106	87	119	312
H. Campeau	109	123	93	325
Girard	104	111	170	385
Raymond	210	117	119	446
Handicap	18	18	18	54
	663	569	599	1841
Oursons 1. Indiens 3.				
INDIENS				
Dansereau	143	115	141	399
Kedy	28	58	89	175
Bissonnette	102	137	133	372
Lapointe	118	135	158	411
Boisvert	152	143	174	499
Handicap	30	30	30	90
	653	658	675	1986
Oursons 1. Indiens 3.				
TIGRES				
Desbiens	137	148	133	418
Caron	118	85	109	312
Dummy	91	91	91	273
Tardif	112	174	138	424
Dussault	140	158	75	370
Handicap	25	25	25	75
	623	676	571	1872
BRAVES				
Poirier	159	129	122	410
Dummy	121	121	121	363
Tessier	156	143	121	420
Marcotte	159	143	143	445
Lahaie	176	109	162	447
Handicap	6	6	6	18
	777	651	676	2103
Tigres 1. Braves 3.				

CLASSEMENT

SECTION "A"

	G	P	T	Pts
1—Bisons	48	30	66	49181
2—Indiens	45	33	60	47633
3—Oursons	43	36	56	48262
4—Athlètes	38	40	54	48503
5—Chefs	43	46	52	47617
6—Royaux	33	45	44	47670

SECTION "B"

1—Pirates	41	37	53	48196
2—Braves	39	39	53	48056
3—Tigres	40	38	52	47878
4—Géants	37	41	51	48943
5—Cardinaux	32	46	42	47931
6—Sénateurs	20	49	42	47572

Rencontres du 29 mars:
Oursons vs Chefs
Géants vs Indiens
Bisons vs Pirates
Sénateurs vs Tigres
Braves vs Cardinaux
Athlètes vs Royaux

Taylor pourra-t-il jouer dans les rangs amateurs ?

Halifax, 24 (P.C.) — Un comité spécial de trois hommes de la Canadian Amateur Hockey Association, de la Ligue Nationale et un membre indépendant sera probablemetn formé prochainement afin de décider si Billy Taylor, expulsé de la N.H.L., pourra jouer au hockey dans les rangs amateurs au Canada, a-t-on appris aujourd'hui.

Hanson Dowell, ancien président de la C.A.H.A., a déclaré que la formation de ce comité se fera bientôt au cas ou Taylor déciderait de tenter de demander sa réinstallation comme amateur.

"Nous avons une entente avec la N.H.L. Nous respectons habituellement leurs décisions, mais dans un tel cas il est préférable de nommer un comité spécial pour étudier l'affaire," a dit Dowell.

On rappelle que Frank Filchock, le joueur de football professionnel, suspendu à New-York, a obtenu l'autorisation de jouer amateur pour les Tigers de Hamilton du Fig Four.

L'équipe junior de Ste-Anne de la Pocatière



Les Lions de Sainte-Anne de la Pocatière, de calibre junior, ont remporté de nombreuses victoires au cours de l'hiver. Première rangée, de gauche à droite, H. ANCTIL, EGIDE ANCTIL, MARCEL ANCTIL, AURELE BOUCHER, J.-L. BERNIER, BERTRAND OUELLET et JEAN-PAUL LEVESQUE. Deuxième rangée, dans le même ordre, GERALD GRENIER, gérant, JULIEN ANCTIL, L.-J. GOSSELIN, L. ANCTIL, LAURENT OUELLET, ISIDORE ANCTIL et RAYMOND ANCTIL.



Voici pour le bénéfice de plusieurs de nos lecteurs la liste finale mais non officielle des compteurs de la Ligue Nationale de hockey pour la saison régulière 1947-48:

	J	B	A	Tot	Pu.
Lach. Can.	60	30	31	61	72
O'Connor, Rang	60	24	37	61	8
Bentley, Chic.	60	20	37	57	10
Stewart, Chic.	61	27	29	56	90
Bentley, Tor.	55	25	29	54	17
Richard, Can.	60	23	28	51	29
Apps, Tor.	55	26	27	53	12
Lindsay, Det.	60	33	10	43	97
Conacher, Chic.	60	21	28	49	4
McFadden, Chic.	60	24	24	48	12
Laprade, Rang.	59	13	34	47	7
Kennedy, Tor.	60	25	21	46	32
Howe, Det.	60	16	28	44	61
Abel, Det.	60	20	24	44	69
Watson, Tor.	57	21	20	41	16
Laswick, Rang.	60	24	18	42	76
Warwick, Bost.	58	23	19	40	40
Conacher, Det.	60	17	23	40	4
Gee, Chic.	60	17	22	39	14
Dumart, Bost.	59	21	16	37	14
Bodnar, Chic.	60	13	22	35	23
Babando, Bost.	60	23	11	34	62
Mosker, Tor.	58	14	20	34	65
Lynn, Tor.	60	14	18	32	52
Watson, Rang.	54	18	15	33	54
Raleigh, Rang.	62	15	18	33	2
Kullman, Rang.	61	15	17	32	34
Peters, Bost.	60	14	18	32	14
Ezinicki, Tor.	60	11	20	31	97
Gallinger, Bost.	54	10	21	31	37
Kukay, Tor.	59	15	13	28	28
Horeck, Det.	53	12	12	24	44
Thompson, Tor.	60	9	20	29	62
Carveth, Can.	57	9	19	28	8
Kaleta, Chic.	52	10	18	28	40
Schmidt, Bost.	53	9	17	26	28
Mosienko, Chic.	49	16	9	25	0
Morrison, Det.	49	10	15	25	68
Gardner, Rang.	58	7	18	25	68
Hamill, Chic.	60	11	13	24	18
Sandford, Bost.	59	10	14	24	25
Blake, Can.	22	9	15	24	4
Smith, Bost.	60	11	12	23	14
Quidolin, Det.	58	13	10	23	78
Hextall, Rang.	43	8	14	22	18
Reardon, Can.	58	7	15	22	129
Quackenbush, Det.	55	6	16	22	17
Trudell, Rang.	54	13	7	20	33
Kelly, Det.	60	6	14	20	20
Reay, Can.	60	6	14	20	21
Dickens, Chic.	54	5	15	20	20
Taylor, Rang.	41	4	16	20	28
Wilson, Bost.	53	11	8	19	24
Egan, Bost.	60	8	11	19	91
Eddolls, Rang.	66	6	13	19	76
Stewart, Det.	60	5	14	19	91
Pilon, Can.	32	9	9	18	8
Prystai, Chic.	54	7	11	18	23
Morison, Tor.	58	7	11	18	116
Martin, Bost.	59	5	13	18	24
Léger, Can.	48	4	14	18	26
Brown, Chic.	32	7	10	17	38
Smith, Tor.	31	7	10	17	79
Nattrass, Chic.	59	5	12	17	79
Gadsby, Chic.	60	6	10	16	68
Colville, Rang.	55	4	12	16	25
Mos, Rang.	59	1	15	16	29
Morrison, Det.	34	8	7	15	4
Dussault, Can.	28	5	10	15	4
Harmon, Can.	56	10	4	14	59
Lucas, Can.	56	7	7	14	68
Barilko, Tor.	57	5	9	14	147
Henderson, Bost.	49	6	8	14	20
Rorty, Bost.	24	3	11	14	0
Crawford, Bost.	45	3	11	14	10
Harrison, Bost.	52	6	7	13	8
Stanowski, Tor.	54	2	11	13	12
Pavelich, Det.	41	4	8	12	10
Juzda, Rang.	60	3	9	12	70
Slowinski, Rang.	36	6	5	11	2
Metz, Tor.	60	4	8	12	8
Bouchard, Can.	60	4	7	11	78
Goldham, Chic.	28	2	9	11	38
Quilty, Bost.	26	5	5	10	6
Metz, Tor.	34	4	6	10	2
Flaman, Bost.	56	4	6	10	69
Chamberlain, Cdn.	30	6	3	9	62
Reise, Det.	58	5	4	9	25
Couture, Det.	19	3	6	9	2
Boesch, Tor.	45	2	7	9	54
Harvey, Cdn.	35	4	4	8	39
Riopelle, Cdn.	55	5	2	7	12
Peirson, Bost.	15	4	2	6	0
Carse, Cdn.	22	3	3	6	15
McCaig, Det.	29	3	3	6	37
Curry, Cdn.	21	1	5	6	0
Gauthier, Det.	35	1	5	6	2
Lundy, Det.	11	1	4	5	6
Mariucci, Chi.	61	1	4	5	63
McNab, Det.	12	2	2	4	2
Campeau, Cdn.	14	2	2	4	4
Thomas, Tor.	14	2	2	4	12
Laycee, Cdn.	14	1	2	3	4
Russell, Rang.	10	0	3	3	2
Butler, Chi.	7	2	0	2	0
Plamondon, Cdn.	3	1	1	2	0
Brunsteau, Det.	18	1	1	2	2
MacKay, Cdn.	14	0	2	2	0
Blade, Chi.	6	1	0	1	0
Rowe, Rang.	8	1	0	1	0
Sellaizzi, Det.	4	1	0	1	0
Shero, Rang.	19	0	1	1	2
P. Lamirande, Rang	15	0	1	1	2
Mondell, Cdn.	23	1	0	1	19
McCormack, Tor.	3	0	1	1	0
Kwong, Rang.	1	0	0	0	0

Bucky Walters est découragé

Le vétéran lanceur des Reds a perdu sa balle rapide et son efficacité.

Tampa, Floride, 23. (BUP) — Bucky Walters a frappé du pied le monticule et sa figure semblait inconsolable, au camp d'entraînement des Reds de Cincinnati l'autre jour. "A moins que je découvre une nouvelle balle lente, semblable à la "knuckle ball" que je perfectionne présentement, je devrai abandonner le baseball. Mes jours comme joueur de baseball sont comptés."

Walters, un grand gaillard, très robuste, ressemblant à un joueur d'intérieur, lança une balle dans la direction de la mitaine du receveur et se retourna en secouant sa tête.

"L'expérience ne peut suppléer à une balle rapide, prononça-t-il. Vous avez besoin d'avoir de la rapidité et quelque chose sur votre balle pour gagner dans les majeures. Peu importe si vous envoyez une balle avec la rapidité d'un canon, les frappeurs vous cogneront quand même si vous n'avez pas ce qu'il faut pour la faire baisser en arrivant sur le marbre."

L'ancien populaire lanceur plaça ses trois doigts sur la balle et fit sa motion une autre fois.

"C'est une "knucke ball" dit-il. Vous devez avoir une poigne solide sur la couverture de la balle. Quelque fois ce lancer sera très effectif, mais d'autres fois vous ne pourrez rien contrôler. Je travaille ce lancer depuis plus d'un an et je ne peux pas obtenir un contrôle parfait. Je n'ai pas encore essayé cette sorte de balle dans une partie régulière."

Walters était un artiste de la balle rapide et de la balle "glissante" depuis qu'il a été converti en lanceur par Jimmy Wilson à Philadelphie en 1934. L'ancien troisième-but du Montréal n'a que deux victoires à remporter pour se joindre aux détenteurs de 200 victoires dans les majeures.

"Ces deux gains paraissent plus difficiles à obtenir que les 198 autres parties que j'ai gagnées," a révélé Bucky en envoyant une autre "knuckle ball" dans la mitaine du receveur.

Blessé depuis 1945

Walters connaît des difficultés depuis 1945, alors qu'il s'est blessé à son bras. Depuis, il ressent une violente douleur au bras à chaque fois qu'il envoie une balle rapide ou essaie de mettre de l'effet sur ses lancers. En 1946, il a connu une autre bonne saison, mais l'été dernier, il a terminé avec un record de huit victoires contre huit défaites.

"L'an dernier, je prenais au moins 15 aspirines, le jour que je devais lancer, dit-il. Quand j'arrivais au monticule, je ne sentais pas la douleur à mon bras. J'ai été examiné aux Rayons X plus de 20 fois, mais on n'a jamais rien pu trouver. J'ai tout tenté pour me guérir, mais rien n'a réussi."

"Je suis à la fin de ma route dans le baseball. Si je ne trouve un nouveau lancer qui me permettra de reposer mon bras, je devrai me retirer."

Le sympathique athlète de Philadelphie continuait à lancer des "knuckles balls" et il était évident que ce lancer était son espoir pour demeurer dans les majeures, où il a brillé pendant 14 saisons parmi les meilleurs lanceurs.

Au cours de trois saisons, il fut celui qui remporta le plus grand nombre de victoires. En 1939, il fut choisi le joueur le plus utile à son club dans la Ligue Nationale, pour avoir conduit le Cincinnati au championnat. L'année suivante, il renouvelait son exploit.

Mais actuellement, Walters se sent comme un golfer, qui, découragé, attend le moment où il frappera un coup qui le relèvera de ses déboires.

"A certains moments, je sens que je suis sur le point de contrôler ma "knuckle ball". Je me sens alors comme un jeune homme et je crois que mon vieux bras a ressuscité."

"Mais même si mon bras demeure tel qu'il est présentement, je dirai toujours que le baseball ne me doit rien."

Rien, à l'exception de deux autres victoires. S'il les obtient, Walters recevra plus d'applaudissements le jour où il décidera d'abandonner activement le sport national des Américains.

Leblanc en tête

Sherbrooke, 24. (D.N.C.) — Pee Wee Leblanc, habile joueur de centre des Papetiers de Windsor-Mills, champions de la Ligue de hockey Intermédiaire des Cantons de l'Est, a mérité les honneurs des compteurs au cours des éliminatoires. En effet, Leblanc a réussi, en 9 parties, 12 buts et 13 assists pour un total de 25 points.

McLenahan, Guilbeault et Désilets, tous trois membres des champions, sont sur un pied d'égalité pour la seconde position avec chacun 15 points.



HOTEL RUS-TIK INN
Mont-Rolland, P.Q.
VENEZ PASSER D'AGREABLES VACANCES DE PAQUES DANS UN SITE ENCHANTEUR
Informations :
L. C. BARBEAU, FA. 6831
ou ABEL BOIS, 114 son. 21
ORCHESTRE 7 MUSICIENS
MARDI et SAMEDI

Hotel MONT TREMBLANT LAC MERCIER
Confort — plaisirs
Décors enchanteurs
à 2 pas de la Gare
Proximité du SKI-TOW RYAN. Hôtel rustique entièrement rénové. Cuisine française de premier choix. Chambres avec eaux chaude et froide. Vaste salle de danse. Taux très avantageux pour vacances ou fin de semaine. Licence de bières et vins.
Pour INFORMATIONS, écrivez immédiatement ou Tél. : 65s. 4

La Suisse au Canada

MOI AUSSI, je fais du ski !
La région rêvée pour les skieurs — pentes variées autour de l'hôtel, école de ski R.S.I., deux montepentes, tout pour rendre vos vacances parfaitement agréables. Pour renseignements écrire, téléphoner ou télégraphier.
Chalet Cochand
Ste-Marguerite Station P. Qué.

HOTEL DOMAINE DES LACS
LAC GUINDON
Hôtel licencié, chambres modernes, excellente cuisine canadienne, salle d'amusements.
Endroit idéal pour le ski — monte-pente
Téléphone : LAC GUINDON 606, sonner 6

POUR SE RASER VITE ET BIEN


RASOIR TOUT-MÉTAL
LE COUPLE IDÉAL
RASOIR TECH Gillette avec 5 lames Bleues Gillette 49¢
• Le genre de barbe qui vous fait vous sentir et paraître net vous est assuré par le rasoir Tech de Gillette, muni de la lame Gillette Bleue. Ils s'adaptent parfaitement, vous évitent les ennuis causés par les lames mal ajustables. Et les doubles tranchants Gillette présentent une double économie.


LAMES BLEUES Gillette 5 POUR 25¢
vif d'allure vif d'esprit vif en tout
employez les LAMES BLEUES Gillette
aux tranchants les plus vifs qui soient!



POUR AVOIR CE QU'IL Y A DE MIEUX
Spécifiez LE NOM...
CORUBA
RHUM de JAMAÏQUE
Embouteillé en Jamaïque
Deux variétés
Ultra-léger (sec) et brun "de luxe"

Avertisseurs sur véhicule ou séparément
Fondée en 1904
INTERNATIONAL ELECTRIC COMPANY LIMITED
1037 BLEURY MONTREAL. PL. 2161

PARTIE DE SUCRE
A ST-GREGOIRE
Accessible en automobile. A la cabane à sucre, dîner compris, $2.00.
Billets en vente chez Ed. Archambault, 500 Ste-Catherine est.
Pour informations : TA. 5675.

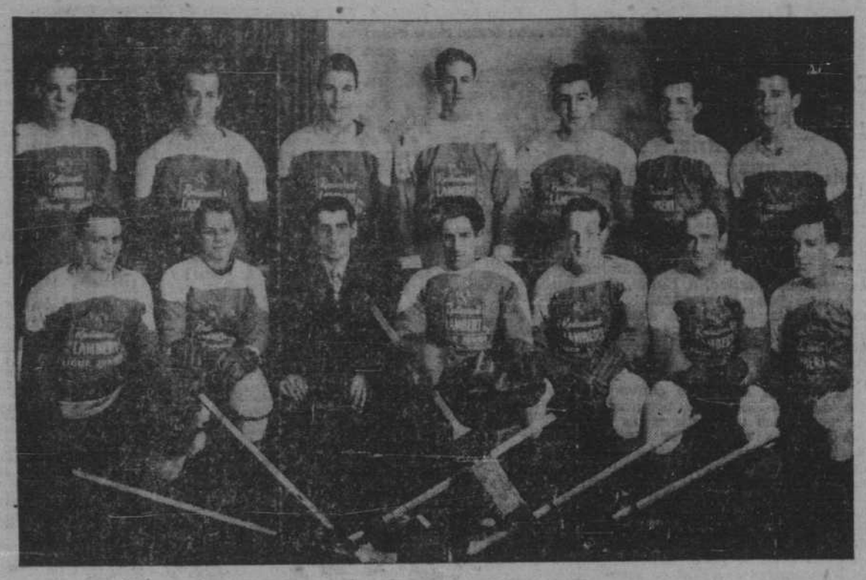
COMMENT AIMERIEZ-VOUS PORTER
UN COMPLET QUI SE PAIE PAR LUI-MÊME?
Vous pouvez en juger par les faits suivants. Voici un complet de confection impeccable, fait du plus beau worsted par Varsity Town... que vous pouvez porter partout.
Et vous avez un vaste choix de nouveaux modèles, dans les nuances du printemps. Profitez du prix modique de cette semaine et des facilités de paiement Pickwick.

COMPLETS A PARTIR DE SEULEMENT $49.
TERMES FACILES POUR LES VETEMENTS ET MERCERIES

Montant de l'achat	Dépôt	20 paiements hebdomadaires	10 paiements semi-mensuels
$10.00	$5.00	.40	.80
$25.00	$7.00	$1.00	$2.00
$35.00	$8.00	$1.40	$2.80
$40.00	$10.00	$1.60	$3.20
$50.00	$11.00	$2.00	$4.00

PALETOTS EN GABARDINE
Tout laine... Coupe élégante... Nuances printanières... Très appropriés pour Pâques et dans la suite ! Facilités de paiement !
$36.50
CHOIX COMPLET DE MERCERIES DE MARQUES CONNUES AUX MEMES CONDITIONS FACILES.
Payez comptant si préféré — mais votre crédit est bon chez
Pickwick
2 MAGASINS POUR VOUS SERVIR
662 ouest, rue STE-CATHERINE (angle Université, MA. 4571) Ouvert jusqu'à 9 p.m. les vendredi et samedi.
419 ouest, rue SAINT-JACQUES (Juste à l'est de McGill, PL. 8627) Ouvert jusqu'à 7 p.m. les vendredi et samedi.

Les champions de la Ligue Junior de Sorel



Le club Lambert, de Sorel, vient de clôturer une fructueuse saison. En 25 joutes, cette équipe a enregistré 19 victoires et a subi 5 défaites et a fait une partie nulle. Ce record lui a permis de remporter le championnat junior de la ville de Sorel. Première rangée, de gauche à droite: LUCIEN DEMERS, WILLIE DEMERS, ARMAND COURNOYER, entraîneur, PAUL-EMILE BASTIANI, ROBERT CREPEAU, GERARD CHARBONNEAU, GEORGES CHARBONNEAU. Deuxième rangée, dans le même ordre, MARCEL LAFERRIERE, MARCEL LAVALLEE, gérant, JEAN-PAUL LAVALLEE, CAMILLE PLANTE, MAURICE CHARBONNEAU, GERMAIN LAFERRIERE et JACQUES LAVALLEE.

Programme de lutte au marché Atwater

Le promoteur Phil Lalonde a annoncé hier soir qu'il ne présentera pas de programme de lutte à la salle municipale de Saint-Henri demain soir à cause du Vendredi Saint, mais qu'il continuera ses activités mardi soir prochain à la salle du marché Atwater.

Al Tucker et Jacques Trudeau en viendront aux prises avec Harry Madison et Jean Pusie dans la rencontre principale de la soirée.

Lalonde cherche à obtenir les services du lutteur russe, Ivan Kalmikoff, pour l'opposer à un rude adversaire dans la semi-finale.

Savard et Hart en tête

Par un pointage de 151, 206, 212; 569, Lue DuSault a permis à son équipe Savard & Hart, de remporter le championnat de la Ligue de quilles des Finances, lundi, le 22 mars, aux allées Bannantyne de Verdun.

Le haut triple que DuSault a roulé, lui a mérité la plus haute moyenne de la ligue avec 145 quilles pour 69 parties. Il a également établi le plus haut simple de la soirée.

La compétition régna entre DuSault et Bill Flookes de Thomson & Cie, avec une différence de 35 quilles seulement, au début de la soirée. La moyenne de Bill Flookes est de 143 quilles.

Robert Trudeau, de L.-G. Beaubien & Cie, s'est classé en 2e position pour le plus haut triple de la soirée avec 171, 210, 145; 526, permettant à son équipe de gagner 3 points sur l'équipe de G.-E. Lealle & Cie. Il s'est également classé en 2e position pour le haut simple avec 210.

Le plus haut triple et le plus haut simple ont été mérités par l'équipe de L.-G. Beaubien & Cie, avec 2,655 et 783 quilles.

16 équipes participeront aux éliminatoires qui commenceront le 5 avril. Si l'on en juge par la position finale, toutes les équipes ont des chances de remporter la palme.

Savard & Hart 67 points; Thomson & Cie 56, Mackay-Pitfield 58, Royal Securities Corp. Ltée 56, Oswald & Drinkwater 53, Montreal Stock Exchange 52, Greenshields & Co. Inc. no 1 52, C.-J. Hodgson & Cie 52, A.-M. Kidder & Cie 51, Nesbitt Thomson & Cie Ltée 50, Geoffrion, Robert & Gelinas 48, R. Mout & Cie 48, McCuaig Bros & Cie 48, G.-E. Lealle & Cie 47, Gairdner & Cie 47, L.-G. Beaubien & Cie Ltée 46.

Le trophée MacBeth remis en compétition

New-York, 23, (P.A.) — Le trophée William-J. MacBeth sera accordé au joueur des Rangers qui aura été le plus utile à son club pendant les séries éliminatoires commençant demain soir.

C'est l'association des chroniqueurs de hockey de New-York qui a annoncé la nouvelle. Le trophé sera mis en compétition tous les ans et sera toujours remis au joueur des Rangers qui aura le plus brillé pendant les séries. Dans le cas, ou les Rangers ne se qualifieraient pas pour le détail, le trophée restera hors compétition.

Le gagnant recevra une montre bracelet et son nom sera gravé sur le trophée.

La coupe MacBeth avait tout d'abord été offerte pour être décernée au vainqueur du plus grand nombre de joutes de la saison entre les deux clubs new-yorkais, les Rangers et l'American.

Ce furent toujours les Rangers qui l'emportèrent.

Le trophée porte le nom du premier chroniqueur de hockey de New-York. MacBeth était au Herald Tribune lorsqu'il commença à écrire sur le hockey. Il est mort en 1937.

Locke et Leonard feront une tournée de l'ouest

Vancouver, 24. (P.C.) — Le golfer sud-africain Bobby Locke et Stan Leonard de Vancouver feront une tournée d'exhibition de deux semaines dans l'Ouest du Canada cet été.

La tournée se fera si Leonard peut s'absenter de son poste de professionnel au club de golf Marine Drive.

Locke a définitivement conclu des arrangements pour venir ici immédiatement après le tournoi de Tam O'Shanter qui aura lieu à Chicago à la fin de juillet. Les deux as commenceront peut-être leur tournée à Winnipeg.

Potins de baseball

New-York, 24. — PA — Le gérant Connie Mack des Athlétiques de Philadelphie prépare déjà ses joueurs pour une longue série de joutes sous les réflecteurs. Les Athlétiques joueront plusieurs joutes d'exhibition à la lumière électrique en Floride.

Ce club possède plusieurs joueurs qui aiment particulièrement les joutes sous les réflecteurs. Il y a Elmer Valo, qui a obtenu une moyenne de .398 au bâton, pour les parties du soir en 1947; Barney McCosky, dont la moyenne est de .325 pour les joutes nocturnes et Hank Majeski, qui a une marque respectable de .319 pour son travail après la tombée du crépuscule.

* * *

La liste des joueurs blessés des Cubs de Chicago a été diminuée, mais elle est encore imposante. Phil Cavaretta, Bob Sheffing et Lloyd Rowe soignent actuellement des maux de bras.

Bill Nicholson a bien des difficultés avec son mal d'épaules, tandis que l'arrêt-court Len Merullo a mal au bras et au dos.

* * *

Ray Sanders, le premier-but que les Dodgers ont obtenu des Braves de Boston ne travaille pas trop fort dans les pratiques. Sanders n'a pas encore pris part à une partie d'exhibition des Dodgers, mais il pratique tous les jours et passe beaucoup de temps à frapper les balles d'un lanceur de pratique.

Début du tournoi . . .

SUITE DE LA PAGE 27

te autre personne dans l'organisation."

"Son succès mondial a suscité un tel intérêt autour du patinage de fantaisie que les jeunes de tout le Canada le considèrent comme un sport majeur."

Depuis son arrivée ici, samedi, pour compléter son entrainement pour les championnats du Canada, la reine du patin a prouvé qu'elle était une messagère de bonne entente pour le monde du patinage de fantaisie aussi bien qu'une excellente patineuse.

Demeurant toute simple malgré les honneurs, les ovations et les applaudissements qui ont accompagné ses triomphes, la charmante artiste du patin s'est conquis de nouveaux amis sur sa route et a eu des paroles d'encouragement aux jeunes patineurs.

Les Flyers gagnent

Ayr, Ecosse, 25. (P.C.) — Plus de 7,000 spectateurs ont vu les Flyers du C.A.R.C., champions olympiques de hockey, battre les Raiders d'Ayr 8 à 2. C'est la deuxième victoire des Canadiens en trois joutes en Ecosse.

Reg Hibbard a conduit l'équipe canadienne avec trois buts. Irving Taylor a compté deux buts, tandis que Frank Boucher, Andy Gilpin et Roy Forbes ont compté les autres points.

Al Senior, de Toronto, un joueur du Ayr, a compté les deux buts des perdants.

Le C.A.R.C. rencontrera le Dumferline vendredi.

Concours hippique à S.-Jean cet été

S.-Jean, 24. — (Spécial à la "Presse") — Saint-Jean, la "perle" de la vallée du Richelieu, connaîtra, dans le cours de l'été, des activités sportives de grande envergure.

Le sport chevalin fournira l'occasion à tous les propriétaires et amateurs de chevaux de se donner rendez-vous les 10 et 11 juillet à Saint-Jean, pour deux matinées avec programme différent.

Le Club Hippomobile et d'Equitation de Saint-Jean, dont Maurice Toupin est le président, organise une exposition de chevaux très variée et qui amènera à Saint-Jean des chevaux de tous les comtés avoisinants, de la province de Québec, de l'Ontario, et même des Etats-Unis. Voici la liste des comités et les personnes qui en font partie:

Président du concours: Maurice Toupin, Lacadie. Secrétaire-trésorier: J.-H.-A. Marcoux, Saint-Jean. Asst-secr.-trés.: Suzanne Stebenne, Iberville. Comité des classes et liste des prix: Pat Fosgrave, Iberville. Annonceur: Bill Duffield, Saint-Jean. Maître de l'arène: Major J. Wood, Toronto Ont. Comité des inscriptions: Maurice Toupin, Lacadie. Programme: J.-H.-A. Marcoux, Saint-Jean. Suzanne Stebenne, Iberville. Rubans et Trophées: Philipp Scanlan, Saint-Jean. Publicité: Alfred Granger, J.-H.-A. Marcoux, Saint-Jean. Comité du Terrain: Lionel Pledalue, Philippe Boutil, Roland Bissonnette, Saint-Jean. Réception: Georges Remillard, Ovila Lamoureux, Maurice Farand, Rodolphe Lachance, Saint-Jean. Billets et stationnement: Maurice Trahan, Saint-Jean. Obstacles: Erick Jacobsen, Montréal. Léopold Granger, Saint-Jean. Photographe officiel: Gaston Chenail, Québec.

Ce concours est sanctionné par la Canadian Horse Show Association.

Courses à Chicago

Chicago, 25. (P.A.) — La saison de course à Chicago a été augmentée à 162 jours. Le meeting de Sportsman's Park débutera le 26 avril.

La saison se clôturera le 31 octobre.

Le Royal au bâton

Voici la moyenne des frappeurs et des lanceurs des Royaux de Montréal pour les joutes jouées avant le 20 mars.

	AB	P	H	2b	3b	hr	Pts	Moy.
Smolko	4	0	2	0	0	0	1	.500
Behrman	4	1	2	1	0	0	1	.500
Sloat	2	0	1	0	0	0	1	.500
Olsen	3	1	1	0	0	0	0	.333
Campanella	18	1	5	1	1	0	2	.278
Barnhart	22	3	6	1	1	0	1	.273
Sessi	17	2	4	0	1	0	2	.250
Calderone	11	0	3	0	0	0	0	.273
Tepsic	8	1	2	0	0	1	1	.250
DeWitt	19	2	4	1	1	0	1	.211
Simmons	21	2	4	0	0	1	1	.190
Bloodworth	23	3	4	1	2	0	1	.174
Morgan	12	5	2	0	1	0	3	.167
Nulty	6	1	1	0	1	0	1	.167
Sandlock	7	1	1	1	0	0	1	.143
Lindsay	15	2	2	0	1	0	0	.133
Euchser	11	0	0	0	0	0	0	.000
Connors	10	1	0	0	0	0	1	.000
Dapper	3	2	0	0	0	0	0	.000

LANCEURS

	J.	M.L.	H.	Rab	BB	R	G.	P.
Schallock	3	9	10	6	3	8	0	0
Milliken	2	6	1	5	1	0	0	0
Podbielan	4	8	10	2	10	10	0	1
Olsen	3	3	16	10	3	10	0	0
Newcombe	3	9	11	12	12	8	0	0
Smolko	2	6	7	3	2	3	0	0
Sloat	2	3	4	0	7	6	0	1
Behrman	1	3	2	1	1	1	0	0
Lown	1	3	3	0	2	2	0	1
Brown	2	5	10	3	6	9	0	1
Moore	1	2	6	0	0	8	6	0	1

1.—Brooklyn	9	—	MONTREAL 1
2.—Dominions	2	—	MONTREAL 2
3.—Brooklyn	4	—	MONTREAL 1
4.—Brooklyn	1	—	MONTREAL 1
5.—Brooklyn	1	—	MONTREAL 1
6.—Brooklyn	2	—	MONTREAL 0

Ligue des Policiers

La Ligue de quilles des Policiers de la Circulation de la ville de Montréal a tenu son programme hebdomadaire la semaine dernière.

L'équipe de la Sécurité a annulé avec celle des motocyclistes, 2-2, tandis que l'équipe du Stationnement a vaincu celle de la Croisée par 3 à 1.

John Williams, René Laurin et Gérard Robitaille ont obtenu les plus hauts simples de la soirée avec 139, 182 et 181, respectivement. René Laurin, John Williams et Fernand Lefebvre ont roulé des triples de 455,435 et 426 respectivement.

POSITIONS DES EQUIPES

	G	P	Pts	Tot	Moy.
Sécurité	29	28	41	32783	975.9
Motocyclistes	27	26	40	31961	976.3
Stationnement	27	28	30	31706	958.0
Croisée	25	32	33	31824	953.3

CLASSEMENT DES JOUEURS

	J	Tot	Moy.
René Laurin	45	6527	139.9
Gérard Albertin	54	6896	128.0
John Williams	57	7186	126.6
Fernand Côté	57	7072	124.4
J.-Paul Morin	53	6714	126.9
Mario Boulais	57	6859	120.9
Bob. Yeovitch	57	6297	122.0
John Larson	54	6480	120.0
Roger Marquis	51	6030	118.8
Lefebvre Fernand	51	5904	115.8
Michaud Gérard	39	4585	116.0
Roger Dupras	54	6368	117.9
A.-Emile Duchasme	54	6321	108.15
Georges Monette	54	5927	109.7
Bob. LeBlanc	48	5027	109.9
Elgar Garneau	42	4236	101.0
Moreau Louis	54	5355	99.9
Jacques Marleau	39	3864	99.0
Michael Demers	48	4727	94.15
Léo Bourgeois	57	4744	83.13

LA QUALITÉ

à prix incomparable, pour des MEUBLES comparables aux meilleurs et plus nouveaux voilà ce que vous trouvez chez

M. ABER

MEUBLES DE QUALITE

3611 NOTRE DAME Ouest

1er Arrêt de tramway à l'Ouest d'Atwater...

PAIEMENTS DIFFÉRÉS si désiré WILBANK 6610

OUVERT JUSQU'A 9 HEURES P.M. VENDREDI ET SAMEDI

Harwood's

RYE WHISKY CANADIEN

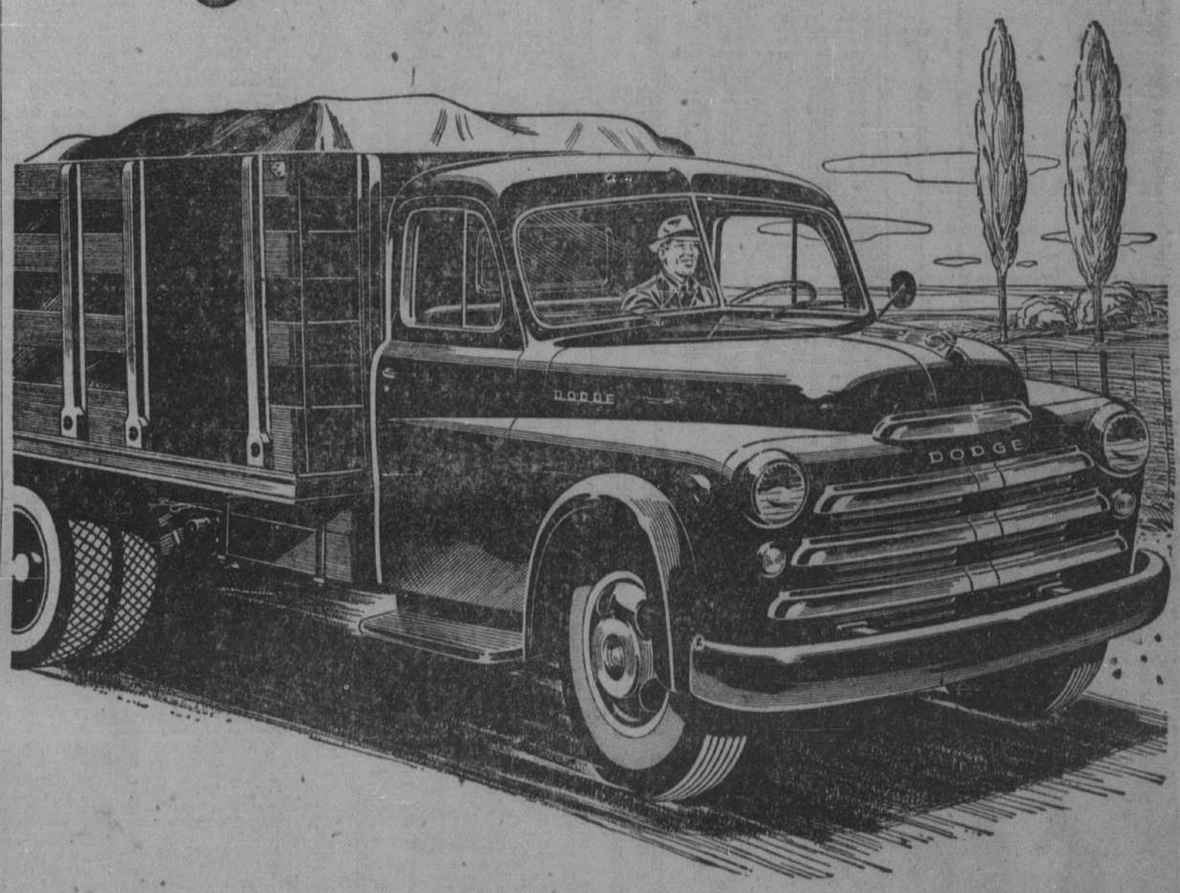
Arrive sur le marché

"L'un des trésors de tous les temps"

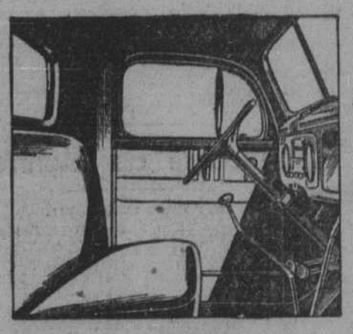
En vente par toute la province de Québec

TOURNEZ PAGE 27

c'est du NOUVEAU "Job-Rated", aussi!



1 PLUS DE CONFORT— Les nouvelles cabines de 1948 constituent la réponse à la demande faite par bien des conducteurs pour une cabine réellement confortable. Les nouvelles cabines sont plus hautes, plus larges et plus longues, et pleinement à l'épreuve des éléments. Le plancher étant sans obstacles, vous pouvez entrer ou sortir avec plus d'aise. Les sièges (hauts comme un fauteuil) sont richement rembourrés et ils sont pleinement réglables quant à la position voulue et au support du dos.



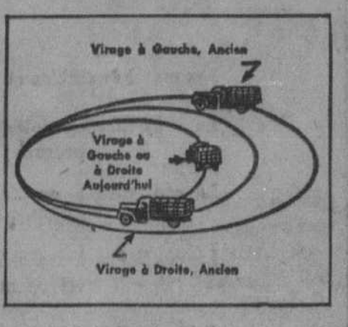
2 PLUS DE SÉCURITÉ — Sous ce rapport il faut noter le champ notablement accru de la vision dans les nouvelles cabines Dodge. Les pare-brise et les fenêtres sont plus hauts et plus larges, et la glace arrière est plus longue. Pour faire bon compte ajoutez la surface de freinage qui est à peu près 20% plus grande, et vous avez l'ultimum en fait de sécurité.





3 PLUS DE SÉCURITÉ, PLUS DE CONFORT
Que le thermomètre indique 30 en bas ou 100 en haut—vous pouvez être confortable. Ceci est dû à l'accessibilité d'une ingénieuse combinaison de l'admission d'air frais et d'une chaufferette-*camions* à eau chaude d'un nouveau dessin qui est munie d'un puissant ventilateur et de tubes à dégivrer.
Les fenêtres avec ventouses sont standard dans les cabines DeLuxe.

4 MANIABILITÉ PLUS FACILE
En poussant l'essieu avant plus à l'arrière (sous l'armature) et le moteur plus à l'avant, Dodge à grandement amélioré et la maniabilité et la répartition du poids. Ce n'est pas tout, un espace élargi entre les roues avant combiné avec un nouveau genre transversal de direction permet de virer dans un diamètre de braquage plus petit—et ceci pour le virage à droite et à gauche.



5 ET VOTRE NOUVEAU CAMION DODGE SERA "JOB-RATED", AUSSI—
Chaque unité de votre camion . . . du moteur jusqu'à l'essieu arrière . . . sera "Job-Rated" pour économie, dépendabilité, performance, et longue durée. La large gamme de modèles de châssis et de caisses sert à pourvoir un camion qui convient à la fonction à remplir—quelque puissent être les exigences. Le poids des véhicules commence à 4,200 livres.

NOUVEAUX CAMIONS DODGE "Job-Rated" 1948

MODERN MOTOR SALES LTD — JARRY AUTOMOBILE LTÉE

1400, rue Dorchester ouest, BE. 1951 — 4384, rue St-Denis, PL. 8221

CAMPBELL-DECARIE LIMITED, 1515, rue St-Jacques — WE. 6735
GARAGE PAUL GODIN, 70, boul. Monkland, Saint-Laurent, BY. 1013
SNOWDON GARAGE INC., 5008, boulevard Décarie, WA. 1147
GARAGE LAPOINTE, 7871 est, rue Notre-Dame, TU. 2567
OUELLETTE MOTOR SALES, 4115, boulevard LaSalle, YO. 6855
NORTH END MOTOR SALES CO. Ltd, 5694, avenue du Parc — CR. 1134
G. BLANCHARD, Saint-Zotique, P.Q.
GARAGE AUGUSTE LACHAINE LTEE, Sainte-Rose, P.Q.

Aux officiers de pont, mécaniciens et radio-télégraphistes de la flotte maritime du Canada

Le 1er mars, à la suite d'une interruption dans les négociations engagées depuis plusieurs mois avec les chefs des unions représentant les associations d'officiers, mécaniciens et radio-télégraphistes, les Armateurs maritimes du Canada, par l'intermédiaire des capitaines de leurs navires respectifs, ont fait connaître les conditions de travail en vigueur à bord de ces navires à la date ci-haut indiquée. Nous sommes d'avis que les salaires offerts et les conditions de travail étaient parfaitement acceptables à la majorité de nos officiers; cependant, les représentants des associations précédemment mentionnées décidèrent quand même de déclarer la grève. Nous croyons que le plus grand nombre de nos officiers auraient préféré rester à bord de leurs navires en arrivant dans les ports canadiens, mais à cause de l'intimidation et des menaces dont ils furent l'objet, ils durent se rendre aux désirs des meneurs de la grève.

Cette grève, qui entre en ce moment dans sa quatrième semaine, a fait perdre des milliers de dollars en salaires au personnel licencié de nos unités. Les armateurs n'ont pas déclaré de "lock-out" contre leurs employés; au contraire, plusieurs navires ont déjà pris la mer aux conditions offertes par les armateurs et ceux qui le désirent peuvent toujours obtenir de l'emploi sur cette base.

Les armateurs ne tiendront compte à aucun officier du fait qu'il puisse, oui ou non, être membre d'une association professionnelle quelconque, mais ils seront naturellement les seuls à décider du choix des officiers qui, à leur avis, peuvent les représenter sur leurs propres navires, dont les cales transportent des cargaisons valant plusieurs millions de dollars.

LES ARMATEURS MARITIMES DU CANADA

La tendance est erratique à N.-Y.

Les gains sont rognés ou transformés en reculs à la fin de la séance.

(De notre édition finale d'hier)

New York, 24. (P.A.) — Quelques titres ont progressé dans un marché erratique aujourd'hui. Un mouvement de baisse à l'ouverture a été suivi d'une reprise vers midi mais les gains ont été rognés ou transformés en pertes par la suite. Le virement s'est élevé à environ 1,000,000 d'actions.

Mission Corp. et Anderson-Prichard ont touché le meilleur cours de l'année. Plymouth Oil, Pacific Western Oil, Douglas Aircraft, Boeing, Goodrich, U. S. Steel, Youngstown Sheet, Chesepeake & Ohio, Southern Pacific, Schenley, International Harvester, Caterpillar Tractor, Sears Roebuck, Owens-Illinois et Electric Power & Light ont progressé.

Anaconda Wire & Cable a baissé après l'annonce d'un dividende de 50 cents sur les nouvelles actions. Standard Oil, Dow Chemical, Pepsi-Cola, Allied Chemical et General Motors ont décliné.

Mines non inscrites

(Cours fournis par G. E. Leslie & Co.)

	Offre	Dem.
Aberakis	2	3
Amal. Kirk.	5	7
Annamaque	2	4
Baker Lake	2	4
Bachelor Lake	—	25
Bar Lan	15	20
Bright B. L.	3	4
Brown McDade	9	11
Comara	—	35
Carricona	1½	2½
Circle Yellow	4	7
Claremont	—	19
Cons. Chibougamou	19	22
Cent. Copper	7	9
Columbiere	1½	2½
Cuyuni	36	41
Courtmont	—	10
De Santis	8½	9
Dourand	—	8
Derbaska	4	6
Dumico	4	8
Dunford	2	3
Duparquet	5	7
Garmont	2	3
Gordon Lebel	5	6
Grenlee	3	4
Gulf Lead	1.30	1.45
Harpers	1½	2½
Hoyle, anc.	18	—
Hugh Pam.	9	12
Inaco	10	12
Kenbay	4	8
Lake Expanse	4	6
Lake Geneva	4	5
LaSalle	4	6
Lasdon	14	16
Lasse R. L.	7	9
Lavalle	3½	3½
Lorge	—	15
Major	3½	4½
Martin Bird	3	5
Marbenor	6	8
McCuaig	1	2
Nat. Malartic	11	12
New Augurita	3	4
New Malartic	3	4
Newport	2	3
Norbeau	50	60
Norcourt	3	4
Obaska Lake	10	13
Obaskki	8	9
Obaskki 1945	8	12
Ont Nickel anc.	—	8
Opem. Copper	10	13
Orpit	2	4
Pan. Canadian	—	4
Pascalis	12	15
Payore Cons.	7	9
Pershing Man.	9	11
Pinacle	1	2
Prevador	2	3
Quejo	2½	4
Rainville	10	15
Rand Mal.	6	8
Renfort	3	4
Scott Chib.	3½	4½
Southvue	—	20
Sovereign	4	5
Starlight	3	5
Trans Duvernay	14	16
Trident	13	14
Vaupe Dufault	7	9
Wendell	10	12
Young Dave	19	21

Longue route navigable

—La grande route navigable entre Montréal et Duluth par les grands lacs est longue de 1,337 milles, dont 76 milles à travers des canaux.



JULES SAVARD, C.R., qui a été nommé directeur de Fidelity Insurance Company of Canada. M. Savard est un éminent avocat de la ville de Québec et directeur de Lake Megantic Pulp Company et du Sanatorium du Lac Edouard. —*

Prise élevée de poisson en février

Ottawa, 25. — La prise exceptionnelle de hareng dans les eaux du Pacifique est la principale caractéristique des opérations canadiennes des pêcheries commerciales en février. La plus grande partie de la prise de hareng est convertie en farine pour l'alimentation des volailles et en pâture pour les animaux. La pêche est aussi meilleure sur la côte de l'Atlantique. La valeur totale des débarquements des quatre provinces de l'Est est de $710,000, en comparaison de $308,000 en février 1947.

En février, les débarquements totaux de poisson, de mollusques et de crustacés des pêcheries maritimes s'élèvent à 99,362,000 livres d'une valeur de $1,694,000. La vive augmentation de 524 p. 100 en volume et de 217 p. 100 en valeur est attribuable à deux principales causes; la prise de la Colombie-Britannique représente 81,675,000 livres, contre 6,502,000 et les opérations sont normales sur la côte de l'Atlantique où les pêcheurs hauturiers étaient en grève l'an dernier. Les débarquements totaux de la côte du Pacifique s'élèvent à 83,400,000 livres d'une valeur de $984,000. Sur la côte de l'Atlantique, la prise totale est plus considérable dans toutes les provinces. Les débarquements plus considérables de sardines représentent le principal facteur de l'amélioration au Nouveau-Brunswick.

Dans les trois provinces qui font rapport en février, les débarquements de poisson intérieur sont les suivants en février (les chiffres revisés de la période de deux mois paraissent entre parenthèses) : Manitoba, 1,672,900 livres, $228,268 (6,089,-100 livres, $815,840); Ontario, 157,400 livres, $27,683 ($340,400 livres, $55,-527); Nouveau-Brunswick, 800 livres, $65 (1,700 livres, $193). Le brocheton est la principale espèce prise au Manitoba (551,000 livres, $129,-325), suivi du doré (211,600 livres, $29,840). En Ontario, les deux mêmes poissons sont en tête; la prise du brocheton est de 31,600 livres d'une valeur de $10,112 et celle du doré s'élève à 22,200 livres d'une valeur de $4,884.

OBLIGATIONS

(Cours compilés à la source par l'Investment Dealers Association of Canada. Ils ne sont donnés qu'à titre indicatif.)

	Offre	Dem
Dominion du Canada:		
3 p.c. 1er juin 1950-55	101¾	—
3 p.c. perpétuelles	33½	100
3 p.c 1er juin 1953-58	101	102
2½ p.c. 15 nov. 1948-51	100¾	—
2½ p.c. 1er nov. 1948-1966	101¼	—
4½ p.c. 1er nov. 1948-58	108¾	—
4½ p.c. 1er nov. 1949-59	104¼	—
Emp. de guerre et de la Victoire:		
3¼ p.c. 1932 (1er em. de guer.)	103¾	—
3 p.c. 1951 (1er em. de guerre)	103¾	—
3 p.c. 1951 (2e em. de guer.)	103¾	—
3 p.c. 1954 (2e em. de Vict.)	103¾	—
3 p.c. 1956 (3e em. de Vict.)	103½	103½
3 p.c. 1957 (4e em. de Vict.)	101⅝	102⅛
3 p.c. 1959 (5e em. de Vict.)	100¾	101⅛
3 p.c. 1960 (6e em. de Vict.)	100⅜	101⅛
3 p.c. 1962 (7e em. de Vict.)	100⅛	101⅛
1¾ p.c. 1948 (7e em. de Vict.)	100¼	—
2½ p.c. 1961 (10 em. de Vict.)	100	101
3 p.c. 1966 (9e em. de Vict.)	100	102
1¾ p.c. 1950 (9e em. de vict.)	100½	101
Garantie du Dominion:		
CNR	3/34-89	100⅛ 101⅛
CNR	2¾/	96¾ 97¼
CNR	4½/51	116 —
CNR	4½/51	121¼ —
CNR	3½/53	121¼ —
CNR	5/54	112 114
CNR	5/49-59	108¼ —
CNR	4½/56	120¼ —
CNWYSS	—	101 —
CTPLS	4/55	118 —
CTP	3/62	107½ —
M Har	5/49-60	108½ —
Provinces:		
Alta 2½ p.c. 1969	99½	101
Alta 2½ p.c. 1972	99½	101
C. B. 3½ p.c. 1960	97	100
Man. 5½ p.c. 1955	113	116
Man. 4½ p.c. 1956	116	—
Man. 2½ p.c. 1959	102	—
Man. 2¾ p.c. 1966	94	96½
N.-B. 3 p.c. 1951	99¼	101¼
N.-B. 3 p.c. 1962	98¼	98½
N.-B. 3 p.c. 1964	95½	97½
N.-B. 2¾ p.c. 1962	91½	94
N-B 2¾ p.c. 1967	90½	93
N.-B. 3 p.c. 1961	115	—
Ont. 2¾ p.c. 1953-57	93	96
Ont. 2¾ p.c. 1966-77	92½	95½
Ile du P.-E. 3 p.c. 1936	97½	100½
Ile du P.-E. p.c. 1959	97½	100½
P. de Québec 3¼ p.c. 1949	100½	—
P. de Québec 3 p.c. 1960	99¼	101¼
Hydro-Québec 2¾ p.c. 1966-68	94	97
Sask. 4½ p.c. 1957	107½	—
Sask. 5 p.c. 1959	107½	—
Municipalités:		
Montréal 3 p.c. 1954	96½	99
Montréal 3 p.c. 1967	95½	98
Comm. Métro. 4½ p.c. 1961	118	—
Comm. Métro. 4½ p.c. 1964	118	—
Québec 4½ p.c. 1950	101	104
Régina 5 p.c. 1960	112	—
Trois-Rivières 4 p.c. 1955	101½	—
Toronto 4½ p.c. 1959	109	—
Winnipeg 5 p.c. 1950	124	126
Vancouver 3½ p.c. 1960	98	101
Transports:		
Algoma C.H.B. Ry 5 p.c.	62	65
Can. Steamship 3½ p.c. 1957	99½	102
C.P.R. 4 p.c. 1949	102	—
Services publics:		
A. T. anr T. 3½ p.c. 1955	104½	—
Bell Telephone 2¾ p.c. 1967	96½	98
B. C. Electric 3½ p.c. 1967	92	95
Int. Hydro 6 p.c. 1944	67½	70
Mont. Tram. 5 p.c. 1955	96½	99
Nor. Que. Pow. 3¼ p.c. 1967	98	101
Nor. Que. Pow. 4½ p.c. 1967	97½	100
Power Corp. 3½ p.c. 1967	93	96
Quebec Power 3 p.c. 1962	95½	98
Shaw. W. & P. 3½ p.c. 1970	89½	92
de 3 p.c. 1961	94½	99
de 3 p.c. 1971	94	97
St. Maur. Pow. 3¼ p.c. 1970	95	98
U. Securities 3 p.c. 1952	98	101
W. Ban. Pow. 3¼ p.c. 1971	100¼	103
Valeurs industrielles:		
Abitibi P. & P. 3½ p.c. 1967	94	97
Brompton P. 3½ p.c. 1968	93	96
Brown Co 5 p.c. 1958	100	102½
Can. Celanese 3 p.c. 1967	98	99
Can. Oil Cos 3¼ p.c. 1962	97	100
Dryden Paper 4 p.c. 1961	98	101

La place locale a été irrégulière

Les fluctuations ont été légères et les affaires ont ralenti.

(De notre édition finale d'hier)

Les cours ont oscillé dans un petit rayon et d'une façon irrégulière aujourd'hui sur la place locale; les affaires n'ont été que modérément actives et le virement a compté environ 31,500 valeurs industrielles et 132,000 actions minières à comparer avec 42,000 et 172,000 respectivement hier.

eLs métaux non ferreux ont été fermes; Aluminium a monté d'un point à 221; Hudson Bay a haussé d'une fraction; Cons. Smelting et Nickel ont clôturé sans changement et Noranda a accusé un recul de ½ à 45½.

Les services publics ont été mixtes; Bell Telephone et Ottawa Electric ont avancé d'une fraction; Winnipeg Electric a été en demande et a monté d'un point à 25. Canadian Pacific et Brazilian Traction ont cédé une fraction.

Au compartiment des papeteries, Price a haussé de plus d'un point et St. Lawrence Corp. privilégié, de ½ à 36. D'un autre côté Brown privilégié a baissé de plus de 2 points; Donnacona et International Paper ont cédé une fraction.

Algoma Steel a monté de près d'un point; Cement, Industrial Alcohol, Massey Harris et Distillers ont fait de petits gains. Hiram Walker et Int. Petroleum ont subi de légers reculs.

East Sullivan s'est signalé à la section minière avec une hausse de 25 cents à 2.50; Eldona, Joliet Quebec, Louvicourt et Macdonald ont monté de 2 à 5 cents et Suulivan, de 10 cents.

La cote des grains

(De notre édition finale d'hier)

WINNIPEG

	Ouv.	Haut	Bas	Clôt.
AVOINE:				
Mai	78½-¾	79¼	78¼	79⅛
Juillet	75½-⅝	76¼	75	76⅛
Octobre	—	—	—	73½
ORGE:				
Mai	1.10¾-1.11	1.12⅞	1.10¼	1.12⅜
Juil.	1.09¼-1.09⅝	1.08	1.06⅜	1.07⅝
Oct.	1.01½-1¼	1.02⅜	1.01¼	1.02⅜
SEIGLE:				
Mai	4.05	4.10	4.05	4.10
Juil.				3.30½
Oct.	1.87¼-½	—	—	1.86½

GRAINS AU COMPTANT

AVOINE: No 2 C.W. 82½; Ex. 3 C.W. 77¼; No 3 C.W. 77½; Ex. 1 fourragère, 76½; 1 fourragère, 75½; 2 fourragère, 71¾; 3 fourragère, 67½; sur rails, 76½.

ORGE: 1 et 2 C.W. 6 rangs, 1.26⅜; et 2 C.W., 2 rangs, et 3 C.W., 6 rangs, 1.22⅜; 1 fourragère, 1.09⅜; 2 fourragère, 1.04⅜; 3 fourragère, 1.02¼; 2 C.W. jaune, 1.16⅝; 3 C.W. jaune, 1.12⅜; sur rails, 1.09⅜.

SEIGLE: 1 et 2 C.W., 4.36; 3 C.W., 4.30; Rej. 2 C.W. et 4 C.W., 3.70; sur rails, 4.15.

CHICAGO

	Ouv.	Haut	Bas	Clôt.
BLE:				
Mai	2 36-35½	2 39	2 38½	2 38¼-¾
Juil.	2 24¼-24	2 26¼	2 24	2 26-25¾
Sept.	2 22¼	2 23¼	2 21¾	2 23-23¼
Dec.	2 22	2423	2 21¾	2 22¾-⅛
MAIS:				
Mai	2 15¾-⅛	2 17¾	2 15½	2 15¾-⅛
Juil.	2 03½-¾	2 07	2 05¼	2 06¼-06
Sept.	2 89½-89	1.89½	1.89	1.90¼-90
Dec.	1.64¾	1.65¼	1.64	1.64¾
AVOINE:				
Mai	1.10¾-⅛	1.10¾	1.09½	1.10⅛-¼
Juil.	91½	91¾	90⅝	91
Sept.	84⅜	84½	83⅝	84⅛
Dec.	83¼	83½	82⅝	83

N.-Y. Curb Exchange

(De notre édition finale d'hier)

	Haut	Bas	Clôt.
400 Alum Ltd	180½	178½	178½
3600 Alum of Am	57	55¼	57
900 Am G & El	34½	33¾	34½
200 Am Lt & Tr	15¾	15⅜	15⅜
2100 Am Maracaibo	3¼	3⅛	3¼
3400 Am Super	15-16	⅞	15-16
200 Bellenca Air	2	2	2
700 Brazilian	16¾	16⅛	16¼
300 Breeze Corp.	10½	—	—
200 Can Marconi	3⅜	—	—
9900 Cities Ser	36⅝	37⅜	36¾
800 Col Air	8	7¾	7¾
5300 Com & So wts	3-32	1-16	1-16
200 Can Gas Batt	66	66	66
900 Crook Pete	41¼	41	41
900 Dosco B	13⅜	13⅛	13⅜
2100 Et B & Share	10½	10⅜	10⅜
800 Fairchild S and I	13⅛	13½	13⅜
1200 Ford of Can A	19	—	—
100 Ford Ltd	4⅞	4⅞	4⅞
1300 Gimt Yellow	3⅜	3¼	3⅜
100 Glen Alden	19⅞	—	—
200 Hollinger Gold	8⅝	8	8
900 Humble Oil	70¼	76¾	70
2500 Imperial Oil	12⅞	12⅝	12⅝
2300 Int. Petrol.	11	10¾	11
600 Lake Shore	10½	10¼	10½
800 Mid S. Pete. B Vtc	7⅛	—	—
500 New Jersey Zinc	63⅝	63½	63⅝
11600 Niag. Hud.	7⅜	7¼	7⅜
1600 Nor. Am. L. & P.	7¼	7⅛	7⅛
7800 Pantepec Oil Ven.	13⅜	13⅛	13⅜
100 Pennroad	3⅞	—	—
1600 Technicolor	13½	13¼	13½
1200 Un. Lt. & Rys	19	18¾	18⅞
500 Wright Harg.	2 1/16	2	2 1/16

Can. P et P 5 p.c. 1958	112	—	
Cons Paper 3½ p.c. 1947	97	99¼	
Dom. Dairies 4 p.c. 1966	93	96	
Dom. W & W 5 p.c. 1964	100	101	
Ind Accep 3½ p.c. 1968	93	96	
Jas. A. Ogilvy 4 p.c. 1967	98	100	
Id 4½ p.c. 1967	97	100	
Lake St. John deb 5 p.c. 1961	101	—	
Id 1ère hyp 5½ p.c. 1961	101½	—	
N.S. Steel and Coal 3½ p.c. 1963	93	96	
Price Bros 3¼ p.c. 1966	97	100	
Simpsons 3½ p.c. 1960	101	104	
West Grain 5 p.c. 1963	—	75	
Immeubles:			
Alexander Bldg 6 p.c. 1947	75½	78½	
Acadia Appt 4 p.c. 1958	93	—	
Dorf. Square 4 p.c. 1959	100	—	
Hôtel de Las. 5 p.c. 1956	75	80	
Id Appart 4 p.c 1954	94	97	
Lord Nelson 4 p.c. 1947	73	—	
Queen's Hotel 5 p.c. 1953	99	—	
Ry Exch. Bldg 2½ p.c. 1959	73	77	
Sherbrooke St. 4 p.c. 1953	97	—	
Un. Tower 5 p.c. 1964	100	—	

ÉTATS FINANCIERS

Gen. Steel Wares

Le profit net consolidé de General Steel Wares Limited pour l'exercice terminé le 31 décembre 1947 se place à $872,...d, déduction faite de toutes les dépenses, y compris $881,015 pou l'impôt sur le revenu et sur les excédents de bénéfices, et se traduit par $2 par action ordinaire, à comparer à $737,926 ou $1.57 l'action en 1946. Après défalcation de $498.03 de dividendes, la compagnie ayant payé $5 par action privilégiée et 80 cents par action ordinaire, le surplus accumulé est passé de $882,878 à $1,256,183.

Le rapport adressé aux actionnaires et portant les signatures du président du conseil d'administration, M. John-C. Newman, et du président de la compagnie, M. F.-S. Corrigan, mentionne que les administrateurs ont jugé prudent de laisser dans l'entreprise ce qui restait des profits après le paiement des dividendes, afin de financer l'expansion des affaires et de pouvoir disposer au besoin d'une partie au moins des fonds nécessaires pour défrayer le coût d'autres travaux d'agrandissement, plutôt que d'avoir à recourir à des emprunts publics ou bancaires.

La forte demande dont les produits de la compagnie sont l'objet, tant sur les marchés d'exportation qu'au pays même, se maintient au même rythme et la hausse des prix de vente de la compagnie n'est destinée qu'à compenser pour l'augmentation des dépenses. Les ventes ont augmenté de 19.5% en 1947, comparativement à celles de 1946.

Le bilan consolidé en date du 31 décembre 19...i fait voir un fonds de roulement de $4,121,722, contre $3,893,393 à la fin de l'exercice précédent. L'actif disponible, au montant de $5,721,71?, comprend surtout une encaisse de $325,948, $1,343,027 de comptes à recevoir et $3,989,004 d'inventaires. Le passif exigible s'élève à $1,599,995. En 1947, la compagnie a dépensé une somme de $214,677 pour améliorer son usine et son outillage.

Profits et Pertes

	Au 31 décembre	
Bén. d'expl.	$2,044,269	$1,688,124
Int. s. débent.	41,246	44,896
Dépréciation	250,000	250,000
Prof. av. l'imp.	1,753,023	1,393,228
Imp., rev. & exc.	881,015	655,302
Profit net	$ 872,008	$ 737,926
Surpl. ant.	862,878	643,656
	$1,734,886	$1,381,581
Div. priv.	250,000	250,000
Div. ordin.	248,703	248,703
Surpl. accum.	$1,256,183	$ 882,878

* * *

Woods Mfg. Co.

Les revenus de Woods Manufacturing Company ont accusé une augmentation en 1947; ils se sont élevés à $1,441,343, dont $1,433,198 provenant de l'exploitation et $8,145 des placements. L'année précédente, ils avaient été de $1,229,696.

Déduction faite de tous les frais, les profits nets se sont traduits par $336,984, soit l'équivalent de $5.22 par action, contre $302,610 ou $4.69 par action en 1946.

Le compte de surplus s'établit à $2,078,583 et inclut un montant de $149,632 provenant de la vente de valeurs actives.

Par suite de dépenses d'ordre capital, le fonds de roulement a diminué de $848,556 pour s'établir à $1,589,151.

Pour rembourser la compagnie des dépenses encourues et à encourir au compte capital, une émission de $1,000,000 d'obligations 15 ans a été vendue à Sun Life Assurance Co. of Canada au pair; ces obligations ont un intérêt de 3¼% par année.

* * *

Anglo-Can. Telephone

Pour l'exercice terminé le 31 décembre 1947, le revenu net d'Anglo-Canadian Telephone Company a été de $668,740, soit l'équivalent de $6.08 par action privilégiée et de 89 cents par action "A", comparativement à $574,793 ou $5.75 par action privilégiée et 72 cents par action "A" en 1946. Aucun règlement n'a eu lieu au sujet des pertes ou dommages encourus par les établissements de la compagnie au cours des hostilités.

* * *

Russell Industries

L'état financier de Russel Industries Ltd., qui comprend aussi les opérations de ses filiales, Canada Cycle & Motor Co. Ltd., et Canadian Acme Screw & Gear, Ltd, et leurs filiales, révèle pour 1947 des bénéfices bruts de $1,977,120, au lieu de $1,363,445 en 1946. Le profit net consolidé se traduit par $1,135,-311, soit l'équivalent de $1.74 par action ordinaire, contre $761,037 et $1.16 l'année précédente. Au cours de 1947, les dépenses d'ordre capital des filiales se montent à $641,576. A la fin de 1947, le fonds de roulement de toute l'entreprise s'établissait à $5,971,641, au regard de $5,437,784 à la fin de 1946.

Amalgamated Electric

Amalgamated Electric Corp. Ltd. et ses filiales ont réalisé en 1947 un profit de $130,520, avant les taxes sur les excédents de bénéfices, et un profit net de $112,520, ce qui est l'équivalent de $1.33 par action. En 1946, l'entreprise a subi une perte nette de $376,236.

Au 31 décembre 1947, l'actif disponible s'établissait à $2,329,064, comparé avec $2,228,827 à la fin de 1946, le passif exigible, à $1,402,548, contre $1,289,573 et le fonds de roulement, à $926,536, au lieu de $939,254. Les inventaires avaient une valeur de $1,701,076, prix courants, au regard de $1,855,189. L'encaisse se montait à $86,580, par rapport à $12,711 et les comptes à recevoir, à $538,928, contre $358,427.

Le 1er novembre 1947, la compagnie a racheté pour $100,000 d'obligations 2¾% 1ère hypothèque. La dette fondée ressortait ainsi à $400,000 le 31 décembre 1947. Cependant la poursuite des opérations à un rendement élevé a requis des emprunts bancaires de $978,262. Il semble, a dit le président, M. P.-F. Sise, que la demande des produits de la compagnie demeurera à un haut niveau durant toute l'année 1948.

* * *

Can. Ind. Alcohol

Au cours des six mois terminés le 29 février, les profits de Canadian Industrial Alcohol Company ont accusé une hausse considérable. Déduction faite des frais de vente et d'administration, les profits se sont élevés à $1,690,650 contre $1,342,679 pour la même période de l'exercice précédent; les revenus de provenance diverse ont été de $252,214 contre $179,003. La provision pour les impôts fédéraux a été de $1,882,-334 au lieu de $1,465,283. Les profits nets se sont traduits par $1,000,880 comparativement à $742,952; c'est l'équivalent de 90 cents par action "A" et "B" contre 66.8 cents.

Pour le trimestre terminé le 29 février, les profits nets se sont chiffrés à $576,601, soit l'équivalent de 51.8 cents par action "A" et "B", contre $373,538 ou 33.5 cents par action pour le trimestre correspondant de l'exercice précédent.

* * *

M. & O. Paper Co.

Le montant net des ventes de Minnesota and Ontario Paper Company a établi un record sans précédent en 1947; il s'est élevé à $48,-996,712. L'année précédente, il avait été de $29,464,110 mais la fabrique d'International Falls avait été fermée environ trois mois par une grève.

Les profits nets, après déduction de tous les frais y compris une provision de $400,000 contre les imprévus, se sont élevés à $5,753,359, soit l'équivalent de $4.46 par action, comparativement à $2,190,207 ou $1.69 par action en 1946 et à $1,549,042 ou $1.15 par action en 1945.

Malgré de lourdes dépenses d'ordre capital pour exécuter un vaste programme d'améliorations, la compagnie a augmenté son fonds de roulement de $11,306,882 à $11,-662,652.

* * *

Cooksville Company

Les profits bruts et nets de Cooksville Company ont sensiblement augmenté en 1947. Les profits bruts se sont élevés à $676,555 à comparer avec $391,633 l'année précédente, et les profits nets à $284,663 contre $147,237, soit l'équivalent de $3.19 par action "A" et de $2.59 par action "B", en regard de $1.68 et $1.08 respectivement.

Au cours de l'année, la compagnie a simplifié son capital; les actions de premier privilège et de deuxième privilège ont été retirées et les actions ordinaires ont été subdivisées en actions "A" et "B".

En fin d'exercice, le fonds de roulement s'établissait à $743,922 contre $508,397 un an auparavant.

* * *

U. S. Steel Corp.

New-York, 25.—Les ventes de United States Steel Corporation ont atteint en 1947 le record sans précédent de $2,122,786,243 et ont accusé une augmentation de $626,721,917 sur celles de l'année précédente.

Les profits nets sont ressortis à $127,098,148 ou à $11.70 par action, comparativement à $86,622,475 ou $7.28 par action en 1946.

La production d'acier en lingots s'est élevée à 28,570,000 tonnes, contre 21,287,000 en 1946. Les livraisons de produits ouvrés ont été de 20,242,000 tonnes au lieu de 15,-182,000.

Le 31 décembre 1947, la dette à longue échéance se chiffrait à $77,-200,000, le plus bas montant dans l'histoire de la compagnie.

* * *

Dominion Magnesium

En 1947, Dominion Magnesium Limited a réalisé des profits nets de $18,563 ou de 4½ cents par action; l'année précédente, la compagnie avait subi une perte de $233,332.

Les profits d'exploitation se sont chiffrés à $151,143, en regard d'une perte de $130,807.

A la fin de l'année, le fonds de roulement s'établissait à $1,159,390 contre $1,261,027 un an auparavant.

Bourse de Montréal

(De notre édition finale d'hier)

Ventes	Stocks	Ouv.	Haut	Bas	Clôt.
577	Abitibi	14½	—	—	—
145	Id. $1.50 p	19	—	—	—
580	Alcoma	42⅞	41⅜	40¾	41½
61	Aluminium	22⅞	—	—	—
5	Id. nouv.	44	—	—	—
150	Argus	8½	—	—	—
200	Id. war	4½	—	—	—
55	Asbestos	25½	—	—	—
275	B. A. Oil	24½	—	—	—
186	Bathurst	20	20	19¾	19¾
133	Bell	160½	160¾	160½	160¾
300	Bralorne	9¼	—	—	—
1376	Brazilian	19¾	20	19¾	19¾
210	Bldg Prod.	30½	—	—	—
185	C. Cement	41½	—	—	—
100	Bk Note B	18½	18¾	18½	18¾
35	Id. pfd	28	—	—	—
30	Can. Wire B	24¾	—	—	—
1300	Can. Brew.	19¼	19¾	18½	19¼
100	Can. Car	10¼	10½	10¼	10½
135	C. Celanese	61	61½	61	61½
21	Id. $1.75 p.	35	—	—	—
225	C. Alco A	12½	12¾	12	12¾
20	Id. B	13¼	—	—	—
26	Can. Oil	11¼	—	—	—
1710	C.P.R.	13½	13¾	13	13¾
210	C. Shelters	96¼	96½	96¼	96½
2100	D. Seag.	19⅝	20	19¾	20
30	D. Bridge	28	—	—	—
180	Dom. Gl.	31¼	—	—	—
363	D. S&C	16¼	16¼	16½	16¼
75	Dom. Tar p.	29	—	—	—
189	Dom. Tex	81½	—	—	—
25	East Koot. 1.50	—	—	—	—
35	Eddy A p.	16¾	—	—	—
100	Fam. Play.	13¾	—	—	—
15	Gair p.	90	—	—	—
25	G. S. Wares	14	—	—	—
435	H. Bridge	7	—	—	—
5	H. Smith	26¼	—	—	—
305	Hud. Bay	45¼	46	45¾	45¾
1424	Imp. Oil	15¼	15⅛	15	15⅛
160	Imp. Tob.	12¾	—	—	—
105	Id. 4th p.	24¾	—	—	—
110	Ind. Accep	33	33½	33	33
50	Int. Bronz	17	—	—	—
675	Int. Nickel	32⅜	32⅝	32	32¼
335	Int. Paper	51¾	51⅞	51½	51½
2035	Int. Pete	13¼	13⅜	13	13
210	Int. Power	10	—	—	—
150	Int. Util.	10½	—	—	—
50	Lang	16½	—	—	—
405	Lew.	14¾	—	—	—
125	MacMil 'A'	9⅞	—	—	—
125	Id. B	5¾	5¾	5⅝	5¾
115	Massey	16⅞	17	16⅞	17
250	McColl	10¾	10¾	10⅝	10¾
25	Mitchell R	16½	—	—	—
110	Mtl Loco	14½	—	—	—
58	Mtl. Tram.	31	—	—	—
210	N. Brew	20½	—	—	—
370	N. Sti Sar	20½	—	—	—
20	Niag. Wire	24	—	—	—
238	Noranda	45⅞	46	45½	45½
640	Ogilvie	25¼	25¼	25	25
55	Ont. pfd.	104	—	—	—
901	Ont. Elec.	39⅞	40	39½	40
100	Ont. Power	17	—	—	—
75	Penmans	63½	63½	63	63
500	Power Dev.	21¼	—	—	—
125	Powel Riv.	78	—	—	—
350	Power Corp.	13	13½	13	13
575	Price	60	60½	60	60½
116	Que. Power	16	—	—	—
50	Regent pfd.	25	—	—	—
25	St. L. Corp p	36	—	—	—
180	St. L. Pap.	114	115	114	115
128	Shawinigan	31¼	—	—	—
100	Id. p	44¼	—	—	—
45	Sicks Vt	12	—	—	—
45	Southam	18	—	—	—
175	St. Chem.	7	—	—	—
5	Steel	63	—	—	—
100	Un. Steel	5½	—	—	—
5	Wabasso	20	—	—	—
100	Wa. G. & W.	23¾	23¾	23½	23½
1349	WPr Exch.	24½	25¼	24½	25
	OBLIGATIONS				
8	Mtl Power	90	—	—	—
	BANQUES				
130	Commerce	28	—	—	—
55	Montreal	25	—	—	—
25	Nlle-Ecosse	36½	—	—	—
305	Royale	23¾	23¾	23½	23½

Curb de Montréal

(De notre édition finale d'hier)

Ventes	Stocks	Ouv.	Haut	Bas	Clôt.
70	Acme	9¼	—	—	—
2	Bathurst B	21½	—	—	—
1360	Brown	4⅝	4¾	4½	4½
60

Toronto Stock Exchange

(De notre édition finale d'hier)

		Haut	Bas	Clôt.
500	Abitibi	14¾	14½	14½
305	Id P	19	—	—
12300	Alger	04¾	03¾	03¾
175	Alcoma	41½	41	41
45	Aluminium	223½	218½	222½
50	Id New	45	—	—
1000	Anglo Cdn	1 55	—	—
4500	Armistice	20	18½	18½
6500	Ashley	07	—	—
65	Atlas Steel	10¾	10¾	10¾
1600	Aubelle	09	08¾	08¾
2200	Aumaque	10	—	—
800	Aunor	3 45	3 40	3 40
100	Bk of Mont	25¾	—	—
50	Bk of Tor	35¼	—	—
28500	Base Metals	14½	13½	14
5000	Bear	36	36	36
6000	Beaulieu	58	58	58
140	Bell	161	160¼	161
100	Bertram B	4½	—	—
12700	Bidgood	20	19	19
3500	Boycon	04	—	—
200	Bralorne	9 00	—	—
910	Brazilian	20	19¾	19¾
100	B C Forest	3¼	—	—
4528	B C Power A	26	25¾	25¾
100	B A Oil P	24½	—	—
4000	Buffadison	52	—	—
400	Buff Ank	1 90	1 75	1 89
20000	Buff RI	17	15	16
500	Cal & Edm	4 00	—	—
7650	Calliman	12	11	11
2000	Calmont	47	40	40
4700	Campbell	2 80	2 70	2 75
355	Can Cement	15¾	15½	15¾
60	Can Wire B	25¼	24½	25¼
15	Bf of Com	29	—	—
950	Cdn Breweries	19¾	19¼	19¼
250	C Alcohol A	12¼	11¾	12¼
100	Cdn Oil	17½	—	—
1605	C P R	13¼	13	13⅛
600	Cent Pat	1 25	1 20	1 25
600	Chatco	11½	—	—
100	Id P	7¾	—	—
1000	Chem. Research	33	—	—
2000	Chesikirk	05	04½	04½
1208	Chesterville	2 30	—	—
175	Cire. Bar	17½	—	—
1809	Coohenour	2 05	1 97	1 97
2100	Con. Beattie	62	61	61
2500	Con Homestead	17½	17	17½
105	Con Smelters	96¾	96½	96½
32	Con. Gas	148	148	148
300	Craig Bit	4¼	—	—
4500	Crowshore	11	—	—
3000	Daragon	11	10	11
200	Definite	1 20	—	—
4000	Denison	06	—	—
2000	Delta	28	—	—
2100	Dickenson	60	—	—
4000	Discovery	44	43	44
275	Dist. Seag.	20	19¾	20
5400	Div. Int.	42	41	41
145	Dome	20½	—	—
100	Dom. Bank	25	—	—
75	Dom. Foundry	23¼	23	23¼
50	Dom. Steel B	16¾	15¾	15¾
18400	Donalda	70	69	70
2000	Duisma	10	—	—
11200	Duvay	06½	05	05¼
800	E Malartic	1 60	1 65	1 65
13500	E Sullivan	2 48	2 55	2 48
50	Eldy	16½	16	16½
1750	Elder	52	51½	51½
20450	Eldona	73	71	73
2100	Eureka	3 10	3 00	3 00
100	Falconbridge	3 70	—	—
170	Famour Play	16	15½	15½
60	Fanny Farmer	39¾	38½	39½
100	Fleet	2¼	—	—
350	Ford A	23	—	—
110	Frobisher	1 80	1 71	1 72
40	Gaintzau Pow P	10	—	—
5585	Giant	4 10	4 00	4 05
3800	Gods Lake	58	57	58
700	Golden Manitou	2 25	2 23	2 25
7000	Goldera	06	04½	04½
2000	Goldvue	15	—	—
50	Goodyear	108	—	—
100	G Mackay A	10	—	—
615	G L Pap	17¼	17	17
200	G W Coal	11	—	—
130	Gypsum	13¾	—	—
1000	Heath	10¼	10	10
16800	Heva G.M.	11½	11	11½
160	Hollinger	10	—	—
400	Home Oil	5 25	—	—
4300	Hosco	30	28	28½
165	Hud. Bay	46	45½	45½
280	Hunts A	8½	—	—
95	Imp. Bank	25	24¾	25
3219	Imp. Oil	15¼	15	15¼
40	Imp. Tob.	12¾	12⅝	12⅝
175	Id. 4 p.c. P.	24¾	—	—
2000	Indian Lake	05½	—	—
69	Inglis	8½	8⅜	8⅜
1475	Int. Nickel	32½	32⅛	32⅛
2465	Int. Pete	13⅛	12¾	12
13000	Int. Uranium	48½	46½	48½
2800	Jason	14	—	—
3200	Joburke	40½	40	40
1900	Joliet	36	35	35
5	Ott Jnl	13	—	—
7700	Kelvrin	18½	18	18
2500	Kenville	30	25	30
525	Kerr Add	13½	—	—
11500	Kirk Gold	15	14	15
2000	Kirk Lake	1 57	1 55	1 56
100	Labrador	5 10	—	—
1200	L Dufault	45	42	42
525	Lake Shore	12⅞	12¾	12⅞
800	La Luz	2 60	2 50	2 60
2000	Larder U	05½	—	—
90	Laura Secord	13¼	13	13
300	Leitch	1 18	—	—
2100	Lingman	38	37	38
3360	Little LL	1 04	1 00	1 04
50	Loblaw A	27	26½	26½
100	Id B	25	24¾	25
19300	Louvic.	60	58	59
450	Macassa	2 62	2 60	2 60
2000	Macdonald	80	79	80
2700	Macfie	09½	09	09½
67.00	Macleod	1 15	1 15	1 15
200	MacMillan A	9¾	9¾	9¾
130	Id B	5¾	5¾	5¾
1600	Madsen	2 75	—	—
150	Mal. GP	1 72	—	—
1100	Manoua	12	11	12
105	Massey	17½	17	17
525	McColl	10¾	10½	10¾
700	McKenzie	48	—	—
1000	McMarmac	17½	17	17½
1000	McWatters	11¾	11½	11½
4000	Mid. Cont.	08¾	—	—
1820	Mining Corp.	7 00	—	—
5	Moore	68	67	67
8500	Mylamaque	23½	22	23
205	Nat. Steel Car	20½	20¼	20¼
1900	Negus	2 12	—	—
1500	New Marlon	23½	23	23¾
800	New Norzone	18	17	17¼
4300	New Rouyn	26	—	—
300	Nipissing	1 07	—	—
435	Noranda	45¾	45½	45½
3610	Normetal	1 80	1 74	1 80
12500	Norpick	06	—	—
1400	O'Brien	1 73	1 66	1 73
2000	Osuma	75	—	—
1700	Okalta	1 08	1 06	1 06
16000	Omnitrans	08¼	07½	08¼
110	Ont Loan Rts	3½	—	—
12	Ont Steel P	131½	—	—
100	Orange Crush	7	—	—
2500	Orenada	07	06½	07
10400	Osisko	62	60	60
4700	Oulsake	51	50	50
6166	Pacalta	05¾	05	05¾
650	Pac Gold	92	91	92
1500	Pamour	1 22	1 20	1 20
1100	Paymaster	42	41	41
21500	Pen Rey	17	13	15
10300	Piccadilly	10½	10	10
1700	Pickle Crow	1 96	1 92	1 96
100	Powell River	39	—	—
1300	Preston	1 68	1 63	1 68
500	Que. Manitou	60	—	—
2410	Quemont	13¼	12½	13
2000	Quebec La.	61	60¾	—
2500	Regcourt	06	—	—
1000	Rochette	09	—	—
2700	Roxana	26	—	—
75	Royal Bank	24	23½	—
16100	Rupununi	15¾	13	14
270	Russell	14½	—	—
2100	San Antonio	4 10	4 05	—
115	Scarfe A	16	14¾	—
7700	Senator	44	42	43
100	Shawinigan	21½	—	—
500	Sheep Creek	1 06	—	—
5050	Sherritt	1 80	1 75	1 78
100	Sicks Brew.	13¾	—	—
265	Id. Vt.	12½	12	—
1000	Silanco	39	36½	39
2600	Silver Miller	31	30	—
125	Simpsons A	24¾	—	—
91	Id B	19	—	—
150	Slater	25	—	—
600	Springer	1 30	1 27	1 27
225	Stand Pav	5½	—	—
8000	Starratt	67	—	—
55	Steel of Can	69	68	68
2100	Steep Rock	2 05	—	—
13500	E Sullivan	2 55	2 25	2 45
4000	Curt Inlet	12	10	12
1750	Sylvanite	1 55	1 48	1 55
1372	Teck Hughes	3 00	2 90	2 90
8500	Thurbois	07½	07	07
200	Tip Top	19	—	—
75	United Steel	5¾	5½	5½
250	United Keno Hi	1 22	—	—
4400	Upper Canada	1 82	1 80	1 80
542	Waite	5 00	4 95	5 00
300	Walker	26½	25	25
160	Weston	23	22½	22½
12600	Wingait	06¼	06	06
8548	Wpg El	25½	24¼	24¾
200	Wright Har	2 55	2 50	2 50
800	York Knit A	7	—	—

CURB

650	Brown Co	4¾	4½	4½
140	Ir P	90½	90¾	90¾
600	C W Lumber	3½	—	—
165	Con Paper	16¾	—	—
100	Foothills	3 25	—	—
80	Int Paper	52	51½	52
695	M and O Paper	23	23¼	23
125	Pend Oreille	2 80	—	—

Total des ventes: 892,000 actions.

Rendements des valeurs

ORDINAIRES	div. Taux	appt. Prix	% Rend.
Agnew-Surpass	2 00	33	6 13
Aluminium	10.00	220	4 55
Bell Telephone	8 00	184	4 35
B. A. Oil	1.00	21	4 76
Building Products	1.40	29	4 82
C. and D. Sugar	3 00	58	5 00
Cdn Malting	2 00	47	4 26
Can. Bronze	2.00	35	5 71
Can. Westing.	2 00	40	5 00
Crown Cork	3 00	35	7 71
Dom. Foundries	1 40	24	5 83
Dom. Bridge	1 20	28	4 28
Dom. Glass	1.00	32	3 13
Dom. Textile	60	12	5 00
Imp. Tobacco	40	8	5 00
Int. Nickel	1 60	31	5 16
Int. Pete	50	13	4 85
L. of the Woods	1 60	28	5 71
Laura Secord	80	13	6 15
National Brew.	2 00	40	5 00
Nat. Steel Car	1 50	20	7 50
Ogilvie	1.00	25	4 00
Penmans	3 00	65	4 62
Quebec Power	1 00	16	6 25
St. Law. Flour	1 00	32	5 00
Shawinigan	1 20	22	5 45
Steel of Canada	3 00	68	4 41
Walker	1 20	23½	4 76
Willsil	1 00	30	5 00
PRIVILEGIES			
Anglo Can. Tel.	2 75	49	5 61
Beling Corticelli	7 00	175	4 00
Can. Nor. Power	7 00	111	6 77
Can. Cement	1 30	27	4 81
Can. Fairb. Morse	4 00	1 30	4 90
Can. Industries	7 00	1 90	3 68
Comm. Alcohols	40	7½	5 33
Dom. Textile	7 00	166	4 22
Dom. Glass	1 40	32½	4 8
Gatineau Power	5 00	104	4 81
Gen. S. Wares	5 00	104½	4 76
Imp. Tobacco	29 90	7	4 27
Lake of the Woods	7 00	160	4 38
Ogilvie	7 00	162½	4 31
S. C. Power	6 00	118	5 29
Steel of Canada	3 00	73	4 41
BANQUES			
Can. Nationale	80	21	3 81
Commerce	3 80	72	5 83
Dominion	1 00	26	3 84
Montréal	3 80	75½	5 14
N.-Ecosse	1 20	36	3 33
Royale	1 00	23½	4 26
Toronto	1 20	35	3 43
MINES			
Cons. Smelters	3.00	96	3 16
Dome	1.00	23	4 35
Hudson Bay	3 00	45	6 67
Lake Shore	—	72	5 14
Noranda	3.00	45	6 67

Sens catholique du syndicalisme

Dans une lumineuse lettre pastorale, S. Exc. Mgr G. Melançon indique comment capital et travail se doivent de mieux s'associer pour le bien commun.

(De notre édition finale d'hier)

Chicoutimi, 24. (D.N.C.) — Les erreurs économiques du siècle trouveront leur solution dans un syndicalisme clairvoyant inspiré des préceptes de la grande charité humaine que prône l'Eglise. Développant ce thème, S. Exc. Mgr Georges Melançon, évêque de Chicoutimi, a adressé au début du mois une lettre pastorale aux curés et aux fidèles de son diocèse. Le prélat rappelle la doctrine sociale de l'Eglise devant le syndicalisme ouvrier, syndicalisme qu'il encourage selon qu'il est une association franche du capital et du travail. Le monde évolue et cherche remède à ses maux; il les trouvera dans cette union si elle est sincère.

Tous ceux que le problème ouvrier notamment préoccupe liront cette lettre avec fruit, car rarement on l'aura présenté sous un aspect aussi judicieux.

Texte de la lettre

Nos très chers frères,

En février 1943, j'adressais une lettre aux ouvriers de la région pour leur rappeler leur devoir de s'unir dans des syndicats qui prennent pour guide de leur action la doctrine sociale chrétienne et respectent pleinement une légitime liberté nationale. Je m'inspirais alors des enseignements des souverains pontifes et des évêques de la province ecclésiastique de Québec qui ont, à plusieurs reprises, dénoncé les dangers des associations professionnelles neutres et approuvé sans réserve les organisations franchement chrétiennes.

Un grand nombre de nos ouvriers ont entendu cet appel et y ont répondu loyalement.

Ils ont compris la nécessité de l'union pour étudier, promouvoir et défendre les intérêts de leur profession ou de leur métier; pour bénéficier d'une représentation collective plus efficace auprès de leurs employeurs ou des législateurs; pour s'entraider mutuellement à améliorer leur sort par la coopération sous toutes ses formes et pour travailler ensemble à développer leur compétence, leur culture et leur formation sociale.

Ils ont compris les inconvénients économiques, sociaux et politiques de cet humiliant colonialisme qui laisse des unions étrangères diriger le mouvement ouvrier du Canada; ils ont rejeté un faux internationalisme et ont choisi une union nationale, canadienne, pour des ouvriers canadiens.

Ils ont compris que, dans le présent désarroi qui ébranle le monde et dont notre pays n'est pas épargné, un ordre de paix ne pourra être rétabli que par le retour aux principes de justice et de charité chrétienne, tel que le proclame, avec de si claires applications, la doctrine sociale de l'Eglise.

J'espère que tous les ouvriers partageront bientôt ces convictions, et donneront non seulement leur adhésion, mais surtout leur active participation aux syndicats nationaux.

Une association professionnelle ne peut réaliser son rôle sans l'appui et la collaboration agissante de tous ceux qui entrent dans son champ d'action.

Les erreurs économiques

Nous vivons dans un monde qui cherche un équilibre perdu et porte des germes de morts. Des réformes dans les institutions et les moeurs s'imposent pour éloigner sans doute la menace rouge du communisme, mais d'avantage pour corriger les erreurs économiques, les abus criants dénoncés avec vigueur dans les encycliques pontificales, et pour faire régner dans notre pays, dans notre province, un ordre harmonieux, conforme à la justice et aux enseignements du Christ.

Il ne suffit pas de se plaindre de la hausse démesurée du coût de la vie et de la cupidité du commerce; de déplorer une mauvaise répartition des richesses et l'insécurité où vivent la majorité des salariés; de critiquer avec aigreur les ouvriers qui perdent le souci du travail honnête et compétent, qui oublient les bienfaits de la tempérance et de l'épargne.

Il faut surtout chercher à corriger ces désordres.

Je ne puis rappeler, en cette courte lettre, tous les remèdes proposés par la doctrine sociale de l'Eglise. J'insiste simplement sur cette recommandation de Sa Sainteté Pie XI qui demande au capital de traiter le travail davantage comme un associé.

Après avoir relevé "la profonde erreur de ceux qui déclarent essentiellement injuste le contrat de louage de travail et prétendent qu'il faut lui substituer un contrat de société", Pie XI ajoutait: "Nous estimons cependant plus approprié aux conditions présentes de la vie sociale de tempérer quelque peu dans la mesure du possible le contrat de travail par des éléments empruntés au contrat de société. C'est ce que l'on a commencé à faire sous des formes variées, non sans profit sensible pour les travailleurs et pour les possesseurs du capital. Ainsi les ouvriers et employés ont été appelés à participer de quelque manière à la propriété de l'entreprise, à sa gestion et aux profits qu'elle apporte (Quadragesimo Anno, nos 71 et 72")

Savoir partager

Les sociologues et les économistes constatent que le simple régime du salariat n'entretient pas assez chez l'ouvrier le souci du travail compétent et honnête, ne cultive généralement pas l'esprit d'initiative et le sens des responsabilités, n'assure pas une équitable distribution des profits de l'entreprise. Le capital et le travail trouveront grand avantage à faire évoluer leurs relations dans le sens de l'association, c'est-à-dire vers une participation plus effective des travailleurs à la vie de l'entreprise, à sa gestion et aux profits qui en résultent.

Se donner des cadres et des chefs qui répondent aux exigences des techniques modernes de l'organisation professionnelle et des relations industrielles, préparer les esprits et les coeurs aux réformes de structure qui s'avèrent de plus en plus nécessaires et d'ailleurs inévitables, voilà une des tâches du syndicalisme national qui se réclame des principes chrétiens.

Il ne peut se contenter d'être un instrument de revendication; il doit être une force de collaboration qui grandit la personnalité des travailleurs pour les mettre à la hauteur de leurs responsabilités et les aider à tirer un réel profit des avantages conquis. Un tel syncalisme mérite l'encouragement et l'appui effectif de tous les hommes de bien.

Le rôle de tous

L'obligation de chercher et de promouvoir des solutions aux problèmes économiques ou sociaux de notre époque troublée ne retombe pas uniquement sur la catégorie des salariés. Tous, marchands, industriels, entrepreneur, cultivateur, bûcherons, et autre, tous, unis dans leurrs organismes professionnels respectifs, doivent faire leur part pour la restauration d'un ordre social chrétien. Le devoir de l'union s'adresse à tous afin que tous servent plus efficacement le bien commun par la mise en pratique de la doctrine sociale catholique. Il importe avant tout, disait récemment Pie XII, que la communauté des fidèles n'hésite pas dans la grande tâche de mettre en pratique, avec fermeté et courage, les principes de la doctrine sociale de l'Eglise et qu'ils défendent et répandent ces principes, afin qu'il ne soit pas dit que les conceptions sociales des catholiques sont fortes, mais que leurs réalisations sociales sont faibles.

Les disciples du Christ doivent livrer hardiment la lutte contre l'égoïsme, la concurrence effrénée les gains usuraires, les profits exorbitants, le travail malhonnête. Tous les chrétiens doivent orienter leurs efforts vers la réalisation d'un ordre social plus fidèle aux exigences de la justice et aux enseignements de l'Eglise.

Cependant, aucune transformation économique ou sociale ne produira des effets durables si elle ne repose sur une rénovation de la vie morale et sur les fondements spirituels de l'activité humaine. La grande richesse du catholicisme, c'est que non seulement celui-ci fait participer les âmes aux splendeurs d'une vie surnaturelle qui aura son total épanouissement dans l'Eternité glorieuse, mais intégralement pratiqué, il donne encore aux hommes tout le bonheur qu'ils peuvent espérer sur la terre; et aux sociétés la paix, l'équilibre et la prospérité.

En ce mois de mars, je prie avec vous Saint Joseph de bénir notre région et d'obtenir pour tous les lumières, le courage, la générosité qu'exige l'accomplissement quotidien de notre devoir social.

George MELANÇON,
évêque de Chicoutimi.

Troublant mutisme des E.-U.

SUITE DE LA PREMIERE PAGE

n'éviteront pas leurs responsabilités et appuieront de leur force morale et au besoin matérielle l'exécution du régime de tutelle.

C'est ici que se place une objection qui provient d'autres milieux, particulièrement de la délégation française, qui pourtant n'a jamais été chaleureuse à l'égard du partage.

Celle-ci, qui a toujours maintenu le point de vue qu'une conciliation et un accord entre les Arabes et les Juifs sont indispensables à toute solution, étant donné l'enchevêtrement des communautés juives et arabes en Palestine, souligne les difficultés que rencontrera inévitablement un régime de tutelle qui ne peut être établi selon la charte qu'"avec l'accord des pays directement intéressés".

Qui sont les intéressés ?

Ceux-ci restent à définir. Et si l'on fait entrer par exemple dans cette catégorie les Etats voisins de la Palestine, c'est-à-dire les Etats arabes, on aboutit évidemment à une solution du problème qui le renouvelle dans son entier.

Sans parler du problème de la participation éventuelle de l'URSS, avec des troupes soviétiques, dans un régime de tutelle qu'elle condamne et dans le cadre du Conseil de sécurité qu'elle boycotte, et des conséquences que cela implique, il semble évident que de tous côtés la proposition américaine demande à être précisée afin que, dans les termes du délégué français Parodi, "on sache où elle nous mène", et que la session extraordinaire ne se termine pas sur une décision à nouveau inacceptable, pour une des parties, ou pire encore, sur un abandon qui consacrerait définitivement l'échec de l'ONU.

Ces diverses considérations ne peuvent pas avoir échappé à la délégation américaine qui essaye peut-être de parer à l'avance à certains assauts avant de s'élancer dans l'arène où elle retrouvera son vieil et puissant adversaire l'URSS.

Des Mennonites vont émigrer au Paraguay

(De notre édition finale d'hier)

Winnipeg, 24. (P.C.) — Les préparatifs en vue du départ de deux groupes de Mennonites du Canada au Paraguay ont été complétés, annonce Me B. B. Dubienski, leur avocat-conseil.

Ces groupes, comprenant 1,514 personnes âgées de six mois à 82 ans, partiront, tout probablement à destination de Buenos-Aires, sur le "Volendam", entre le 1er et le 7 juin. La plupart de ces Mennonites sont nés au Canada, les autres venant de la Russie.

Ils dirigeaient des fermes dans le sud du Manitoba et leurs biens personnels seront vendus à d'autres groupes de Mennonites un peu avant leur départ.

Truman opposé à la réduction d'impôts?

(De notre édition finale d'hier)

Washington, 24. — (P.A.) — La Chambre des représentants a passé aujourd'hui le bill visant à diminuer les impôts de $4,800,000,000 et l'a envoyé au président Truman.

La mesure réduit les taxes à percevoir des 52,000,000 d'Américains soumis à l'impôt. Les petits salariés bénéficieront particulièrement de ces dégrèvements.

On s'attend que Truman oppose son veto au projet de loi, peut-être dans un message où il soulignerait la nécessité de consacrer plus de milliards à la préparation militaire des Etats-Unis, engagés dans une lutte contre le communisme.

La question est maintenant de savoir si les supporteurs du bill au Congrès peuvent surmonter le veto du président. On sait que ce veto ne peut être renversé que par une majorité des deux-tiers aux deux Chambres.

Familles à 2 autos

—On compte aux Etats-Unis plus de 1 million de familles possédant 2 autos. L'un des autos est généralement beaucoup plus petit que l'autre, et sert à le ménager.

Cours moyens locaux

(De notre édition finale d'hier)

	Banq 8	Util. 10	Ind. 20	comb 30	pap. 10	aurif. 50
Clôt.	26.56	72.1	112.6	99.1	319.27	67.80
Jour Dr	26.82	71.9	112.3	98.8	319.17	67.36
Sem Dr	28.91	70.9	109.0	94.1	298.64	67.03
Mois Dr	27.56	72.3	113.0	99.4	321.70	71.62
Ann Dr	27.91	78.3	123.1	107.5	347.05	71.71
Max.	43 27.98	74.5	125.1	103.1	371.43	74.92
Min	48 26.84	70.9	108.0	95.7	290.26	65.99
Max	47 28.96	78.6	130.0	112.5	395.50	83.03
Min	47 26.83	73.1	115.9	102.6	287.28	67.50

Hôtel pour notre haut-commissaire

(De notre édition finale d'hier)

Londres, 24 — (P.C.) — Une riche maison de la partie ouest de Londres, jadis évaluée à $160,000, avant d'être endommagée par les bombes durant la guerre, a été achetée par le gouvernement canadien pour loger son haut-commissaire en Grande-Bretagne Norman Robertson et ses successeurs.

Canada House a refusé de confirmer la conclusion du marché mais les agents immobiliers Way et Waller ont dit que cet hôtel particulier a été vendu entre 20,000 et 25,000 livres sterling.

La vente à prix réduit a été rendue possible parce que la bâtisse avait été gravement endommagée au cours de deux bombardements aériens durant la guerre. L'architecte A. Monette, de Montréal, arrivera bientôt du Canada dans le but de préparer les plans en vue de rénover l'édifice. Les travaux dureront plusieurs mois.

C'était l'une des plus belles demeures de Londres et on y avait donné de somptueuses réceptions avant la guerre; l'adresse est 12 rue Upper Brook, près de Grosvenor Square, soit dans le quartier des ambassades.

Elle comprend 12 chambres, 4 chambres de bain, 4 salles de réceptions, un garage pour 5 voitures ainsi qu'une cour de "squash" pouvant servir de cinéra privé.

On croit que les réparations et le réaménagement prendront plusieurs mois.

Les crédits de la voirie

On en a commencé l'étude ce matin à l'Assemblée législative.

(De notre édition finale d'hier)

Québec, 24. (D.N.C.) — Dès le début de séance de ce matin, à l'Assemblée législative, on a commencé la discussion du budget du ministère de la voirie.

L'hon. Antonio Talbot a déclaré que, sous l'administration libérale, 50 ingénieurs avaient quitté l'emploi du ministère à cause des salaires de famine qu'on leur donnait. Nous avons fait une reclassification de tout notre personnel, surtout du personnel technique, dit-il. Et nous avons maintenant des échelles de salaires avec augmentations statutaires selon les années de service.

M. Talbot a cité le cas d'un ingénieur civil qui gagnait $1,500 sous l'ancienne administration et qui reçoit aujourd'hui $3,500 avec augmentation annuelle de $140 jusqu'à concurrence de $4,500. Plusieurs ingénieurs qui recevaient $1,800 sous l'ancien gouvernement ont aujourd'hui des salaires variant entre $3,000 et $4,500.

Augmentations annulées par le présent gouvernement

L'hon. Georges Dansereau, député libéral d'Argenteuil et ancien ministre de la voirie et des travaux publics, a dit qu'il s'était parfaitement rendu compte du niveau trop bas des salaires et qu'il avait accordé des augmentations qui ont été annulées ensuite par le gouvernement actuel. A quoi M. Talbot a répliqué qu'il s'agissait d'augmentations symboliques à la veille des élections, sans provisions correspondantes dans le budget.

M. Dansereau dit, à propos des salaires au ministère de la voirie, que lorsqu'il était ministre, la commission du service civil avait commencé une reclassification.

M. Talbot répond que le député d'Argenteuil parle toujours de reclassification, sous son administration, mais qu'en réalité absolument rien n'a été fait. Nous avons, dit M. Talbot, formé un comité qui a collaboré avec la commission du service civil et, l'an dernier, nous en sommes arrivés à une classification définitive. Depuis trois ans, les augmentations se sont chiffrées à $279,764, par année.

A une question de l'hon. Wilfrid Hamel, qui veut connaître le minimum des salaires masculins, le ministre déclare que son ministère a encore des anomalies à corriger et des salaires trop bas à augmenter.

A une autre question de M. Dansereau au sujet des ingénieurs divisionnaires, M. Talbot déclare qu'il n'intervient jamais et qu'ils recevront l'augmentation automatique, prévue par les règlements, à moins qu'un rapport défavorable ne soit fait contre eux par leur chef.

L'entretien des chemins

La Chambre adopte sans discussion les postes relatifs aux dépenses de voyage, aux frais de bureau et engage alors la discussion sur un poste de $12,590,000 pour "réparation et entretien des chemins, y compris les chemins d'hiver".

M. Choquette: Combien a été dépensé sur le montant de $16,000,000 adopté en 1945 ?

M. Talbot: Le député fait erreur. Il ne s'agit pas de $16,000,000 mais de $30,000,000. Sur ce montant, nous avons dépensé $20,000,000.

M. Choquette: Ce qu'il importe de savoir, c'est si, avec une pareille dépense, on a obtenu du rendement. Dans mon comté, il n'y en a pas eu. Et M. Choquette lit une lettre d'un citoyen de Ste-Lucie, dans laquelle il est dit que l'entretien de la voirie est "une vraie honte, un vrai "gaspil" d'argent".

Le premier ministre intervient pour dire que le gouvernement ne s'est jamais occupé de la couleur politique du député du comté pour faire des travaux. M. Talbot ajoute que, dans Montmagny, le personnel de la voirie n'a pas été changé et qu'on a dépensé $104,000 en 1945-46, $97,000 en 1946-47 et $108,000 en 1947-48.

M. Choquette: Si le personnel de la voirie n'a pas changé, le gouvernement et le ministre ont changé. Les sommes qu'il mentionne, nous n'en avons jamais vu le rendement.

M. Talbot: Cela s'explique, car le député reste à Québec et ne voit pas son comté.

M. Choquette: Je suis peut-être plus proche que lui de mes électeurs, car le ministre passe son temps à voyager.

Plusieurs députés, notamment MM. Albert Lemieux, Aiphide Sabourin, Ovila Bergeron et Wilfrid Samson parlent des besoins respectifs de leurs comtés.

M. Samson réclame le parachèvement de la voie sir Wilfrid Laurier entre Sillery et le pont de Québec. M. Talbot dit que ce travail est intimement lié au projet d'élargissement de la voie carrossable du pont de Québec.

Travaux à faire à Montréal

M. J.-Emile Dubreuil, député libéral de Jeanne-Mance, demande au gouvernement de faire lui-même l'élargissement de la rue Sherbrooke à Montréal parce que cette rue, dit-il, est une voie d'importance provinciale. Il dit en passant que Montréal paye les trois quarts des taxes provinciales, qu'elle est "la vache à lait de la province".

M. Duplessis : Ce n'est pas exact. Aux Trois-Rivières, nous avons les plus grosses pulperies au monde. Et ces compagnies ont leur bureau-chef à Montréal, de sorte que Montréal retire des taxes pour du travail qui est fait aux Trois-Rivières. Montréal fait sa part, pas plus.

Le premier ministre parla aussi des ponts et routes construits dans le passé pour le bénéfice de Montréal par l'Union Nationale.

Budget mal réparti

M. Dansereau déclara que bien peu de travaux se faisaient dans l'ouest de la province. Je ne vois rien d'extraordinaire non plus, dit-il, dans les autres comtés ruraux. La route de Chicoutimi a déjà absorbé $12,000,000 et il me semble que le budget de la voirie est mal réparti.

M. Duplessis: Honnêtement, le député ne niera pas que la route de Chicoutimi était nécessaire.

M. Dansereau: C'était peut-être nécessaire, mais on a réparti les travaux sur un temps trop court, de sorte qu'il ne reste pas suffisamment d'argent pour les besoins des autres comtés.

M. Talbot: Au cours de l'année, nous avons fait des revêtements en asphalte ou en béton sur une longueur de 471 milles. Nous avons construit 233 milles de nouvelles grandes routes et 1,123 milles de nouvelle voirie rurale. Nous avons pavé 200 villages, effectué le rechargement de 1,078 milles de chemins. On ne peut tout de même pas dire que nous avons fait tout cela sur la route Chicoutimi.

La route de la Gaspésie sera totalement pavée à la fin de l'été prochain, sauf entre S.-Joachim de Tourelle et Gaspé. On va paver cette année la route La Malbaie-Baie-S.-Paul et préparer la section Baie-S.-Paul-S.-Tite pour être pavée l'an prochain. Nous avons fait des travaux considérables dans toutes les régions de la province.

M. Dansereau soumet qu'avec une dépense de $96,000,000 en 3 ans pour la voirie, il faut tout de même s'attendre à quelques travaux. Et il a de nouveau réclamé l'amélioration des routes Montréal-Hull et Montréal-Ottawa.

M. Talbot dit que la route

Eisenhower changerait sa décision de ne pas poser sa candidature

S.-Louis, 25. (A.F.P.) — La possibilité que le général Dwight Eisenhower, ancien chef d'état-major général de l'armée américaine accepte de poser sa candidature à la nomination pour les élections présidentielles, n'a pas encore complètement disparu.

Le journal Saint-Louis Star-Times annonce en effet aujourd'hui qu'il tient "d'une haute source démocrate" que le général pourrait éventuellement revenir sur sa décision qui semblait formelle.

D'après ce journal, un entretien secret aurait eu lieu récemment à New-York entre le général et des membres du parti démocrate, au cours duquel ces derniers auraient demandé à Eisenhower d'accepter de poser sa candidature pour ce parti; ces membres auraient déclaré qu'ils craignaient de voir le parti démocrate ruiné par les agissements de la "gauche" du parti en la personne de M. Henry Wallace et de sa "droite" en celle de M. Harry Truman.

Le général Eisenhower aurait répondu qu'il se rendait compte que la situation mondiale avait considérablement changé depuis qu'il avait décidé de ne pas poser sa candidature, il y a deux mois, et que peut-être il serait nécessaire eventuellement qu'il y songe à nouveau.

AUX MAGASINS YELLOW SAMPLE



Chaussez vos enfants POUR PÂQUES

Spéciaux très avantageux

– TRES SPECIAL –

SOULIERS POUR GARÇONS et FILLETTES



• Légères imperfections.
• Pointures: 11 à 3.
• Brun seulement.

$2.19

SOULIERS POUR ENFANTS

GRAND SPECIAL



Plusieurs modèles à votre choix à un seul prix. — Pointures: 8 à 10½.

$1.19



VISITEZ NOTRE VASTE ASSORTIMENT DE SOULIERS DE PRINTEMPS POUR HOMMES, FEMMES ET ENFANTS — MODELES TOUJOURS EN VOGUE AUX PRIX LES PLUS BAS EN VILLE.



SOULIERS POUR FILLETTES

UN AUTRE SPECIAL

Teintes de noir et brun. Pointures: 11 à 3.

$2.49

PLUSIEURS AUTRES MODELES A CE MEME BAS PRIX

★ NOS MAGASINS SERONT OUVERTS CE SOIR JUSQU'A 10 HEURES VENDREDI : DE 1 P.M. A 9 P.M. — SAMEDI : DE 9 A.M. A 10 P.M.

Aucun échange sans la facture.

YELLOW SAMPLE SHOE STORES "CHAUSSURES POUR TOUTE LA FAMILLE"

Bien vous servir ou argent remis

SUCCURSALES

EST	EST	OUEST
73 ave Mont-Royal E.	156 rue Ste-Catherine E.	3479 rue Notre-Dame O.
957 ave Mont-Royal E.	826 rue Ste-Catherine E.	4755 rue Notre-Dame O.
1893 ave Mont-Royal E.	1695 rue Ste-Catherine E.	74 Place Bourget, Joliette, P.Q.
1251 rue Ontario E.	4101 rue Ste-Catherine E.	
1893 rue Ontario E.	NORD	Bureau-Entrepôt
3461 rue Ontario E.	6551 boul. St-Laurent	5514 rue St-Dominique
	6622 rue St-Hubert	

Il y a un magasin près de chez vous

Déclaration de principes

Thèse américaine en sept points sur la liberté d'information.

Genève, 25. (P.A.) — Les Etats-Unis ont proposé hier sept principes fondamentaux à la conférence de l'ONU sur la liberté d'information. Les voici :

1. Chacun aura droit à la liberté de pensée et d'expression.
2. Le droit des membres de la presse d'avoir accès le plus facilement possible aux sources d'information, de voyager sans obstacle à la poursuite des nouvelles, et de remettre leur texte sans restrictions injustifiées ni aucune distinction, devrait être garanti sur le plan national et international.
3. Le plein exercice de ces droits nécessite la reconnaissance des droits des autres et la protection légale des libertés du bien-être général et de la sécurité de tous.
4. Les nations doivent appuyer toutes mesures qui puissent concourir à rendre disponibles au peuple plusieurs versions des nouvelles afin d'éviter des abus de la liberté d'information,
5. C'est une obligation morale pour la presse de rechercher la vérité et de rapporter les faits; ainsi elle participe à la solution des problèmes mondiaux, appuie le respect des droits de l'homme et concourt au maintien de la paix.
6. La sauvegarde de cette obligation morale sous l'aiguillon de l'opinion publique peut être réalisée surtout par le truchement d'organismes et d'associations de journalistes et par les membres des services de nouvelles.
7. L'application des obligations de la presse, sauf celles d'un caractère légal, sera surtout favorisée par ceux qui peuvent juger la conduite de la presse et sévir en conséquence, à la condition que les nouvelles et opinions leur parviennent de sources diverses.

M. William Benton, en soumettant la proposition américaine, a affirmé que le meilleur moyen de combattre les nouvelles erronées faussées, "c'est de rendre disponibles les nouvelles de plusieurs sources aux divers peuples de la terre".

Vues différentes de Huxley

Le professeur Julian Huxley, directeur général de l'organisation économique, culturelle et scientifique des Nations unies, a exposé des vues légèrement différentes. Selon lui, la liberté d'information ne consiste pas simplement à rendre disponibles des masses toujours plus imposantes de nouvelles de toutes sortes.

"La politique du laissez-faire dans les services d'information, dit-il, est incompatible avec la vraie nature de la liberté". Il recommande aux délégués d'abandonner la simple théorie et l'idéologie pour attaquer plutôt les problèmes pratiques, particulièrement:

1. comment empêcher que les moyens matériels de communication ne deviennent l'objet d'un monopole;
2. comment répartir également le matériel et les moyens techniques de communication;
3. comment partager les procédés techniques pour les systèmes de communication;
4. comment faire que tous ceux qui mettent à concours les moyens de communication modernes aient le sens de leurs responsabilités.

Le délégué soviétique, M. A. E. Bogomolov, n'a pu réussir à faire enlever de l'ordre du jour l'étude d'une charte sur les droits et obligations des moyens de communication, la création de rouages permanents pour favoriser la liberté d'information, et les problèmes des services d'information gouvernementaux et intergouvernementaux.

Le maire explique le règlement d'emprunt

Trois-Rivières, 25. (DNC) — Le maire Arthur Rousseau a expliqué aux contribuables le règlement d'emprunt au montant de $1,250,000 qui leur sera soumis le 31 mars et le 1er avril.

Son argumentation a porté en particulier sur les points suivants:

1—C'est vous-mêmes, messieurs les contribuables, qui forcez le conseil à effectuer un tel emprunt. Vous nous demandez d'améliorer et de conserver les services existants et d'aller de pair avec l'expansion que prend constamment notre ville.

2—Trois-Rivières a besoin d'habitations nouvelles. Des centaines de nos familles sont logées dans des habitations insalubres ou trop exiguës.

3—La moitié des $1,250,000 que nous vous demandons sera probablement suffisante pour cette année... nous sollicitons une autorisation qui n'implique pas l'obligation d'emprunter tout le montant à la fois... Si la somme d'emprunt dépasse le total des dépenses, il est entendu qu'aucun argent de l'emprunt ne sera dépensé à d'autres fins; la charte l'interdit.

4—Il faut couvrir d'asphalte le pavage de certaines rues pour protéger à tout prix le capital qui y est déjà investi.

5—Les puits Layne se sont avérés très avantageux pour notre ville. Quand les quatre autres se seront ajoutés aux deux premiers, nous pourrons renoncer totalement à l'aqueduc et économiser une somme énorme chaque année tout en offrant une meilleure eau aux consommateurs.

6—La politique qui a prévalu depuis quelques années à l'hôtel de ville en fut une de stricte, de rigide économie, mais elle ne peut être mainteneu constamment en application. Une compression des dépenses sans discernement deviendrait préjudiciable et nuirait inévitablement au progrès de la ville et à l'évolution de la vie sociale de nos concitoyens.

L'activité du club Richelieu-Montréal

Le club Richelieu-Montréal réunit ses membres aujourd'hui en déjeuner d'affaire, sans conférence. Son "Bulletin" nous renseigne toutefois sur le travail accompli et sur ses prochaines réunions.

Tout d'abord, Son Exc. Mgr Joseph Charbonneau, archevêque de Montréal, sera le conférencier du déjeuner du 1er avril, dit déjeuner des journalistes; le 18 avril, ce sera la fête des sucres du club à l'érablière de l'un de ces membres, M. J.-Adhémar Raynaud, ancien maire de Montréal, à Repentigny; le 22 avril, le club célébrera son anniversaire par un dîner dansant auquel les autres clubs Richelieu seront représentés par plusieurs délégués; enfin, le 29 avril, le club accordera son patronage au concert-récital de Jacques Gérard, de l'Opéra de Paris.

Le club Richelieu a versé la somme de $100 à la Fédération des oeuvres de charité canadiennes-françaises; il espère publier prochainement un bottin de ses membres. En raison de sa participation à un concours provincial des beaux-arts, au titre de membre du jury, M. Roland-H. Charlebois, ne sera pas le conférencier du club Richelieu-S.-Jérôme, le 30 mars. Le directeur de l'école des beaux-arts de Montréal sera remplacé par M. Alex Bailey, bibliothécaire de l'Ecole technique.

Le "Drummondville" vient de s'ajouter à la liste des clubs Richelieu, dont l'énumération est désormais la suivante: Ottawa-Hull, Sudbury, Timmins, Eastview, Hawkesbury, Noranda-Rouyn, Chicoutimi, Rimouski, Mont-Joli, Montmagny, Québec, Trois-Rivières, Ste-Agathe, S.-Jérôme, Valleyfield, Shawinigan, Sherbrooke, Drummondville et Montréal.

DESIREZ-VOUS UN PRÊT POPULAIRE pour vous aider à acheter une demeure ou améliorer celle que vous possédez, ou pour tout autre besoin?

Adressez-vous à la plus proche succursale de

LA BANQUE CANADIENNE DE COMMERCE

ou au Service du Prêt Populaire
Etage de la Mezzanine
Immeuble Dominion Square
1010 rue Ste-Catherine O.,
Montréal

Remboursements par dépôts mensuels
TAUX MODIQUES 5 RR

ESSUIE-GLACE TRICO



Authentiques bras et lames Trico pour tous autos et camions
Lames 55¢ Bras 65¢

CONDUISEZ CONFORTABLEMENT !
COUSSINS EN SIMILICUIR
Pour autos, chaloupes ou sièges de maison.



$1.39

ECRITOIRE
Commode pour tout automobiliste. Se fixe à la colonne de direction. Ajustable.
$1.00 chacun

Donnez du cachet à votre licence.
ENCADREMENT DE PLAQUE
7R 329
Inoxydable Ajustable $1.25 et plus



Des bougies neuves revigoreront votre moteur !
39¢ et plus



MIROIR RETROSPECTIF
Pour éviter les accidents dus aux "points sombres" de l'arrière, à gauche.
• En acier inoxydable et tout cuivre
• Magnifiquement chromé. Tel qu'illustré.
$3.75

Autres modèles à compter $1.75

HANDY ANDY
1114 est, rue Mont-Royal AM. 4545
6338, boul. St-Laurent CR. 6500
4281, avenue Verdun YO. 9857



LANGELIER
LE NOM QUE TOUT PIANISTE MENTIONNE QUAND
UN PIANO DE QUALITE EST RECOMMANDE

Pourquoi pas le meilleur piano... quand il ne coûte pas plus cher !
Le piano Langelier quoique le meilleur se vend moins cher pour la raison suivante . . .

Nous fabriquons nous-mêmes nos pianos et nous n'avons pas d'agents, ce qui élimine entièrement les commissions ou profits des intermédiaires. C'est le public acheteur qui bénéficie de ces profits en payant moins cher le piano acheté directement de notre fabrique.

C'EST UN PIANO POUR LA VIE, LE MEILLEUR N'EST JAMAIS TROP BON !

douze modèles à partir de $495. avec banc compris

Catalogue et prix envoyés sur demande



Désirez-vous un piano d'une teinte spéciale ? Nous vous le ferons sans aucune charge additionnelle.

RÉDUCTIONS SPÉCIALES SUR TOUS NOS
CARROSSES de BÉBÉ
Grand choix de modèles de première qualité



$9.95 $13.95 $17.95 *et plus*

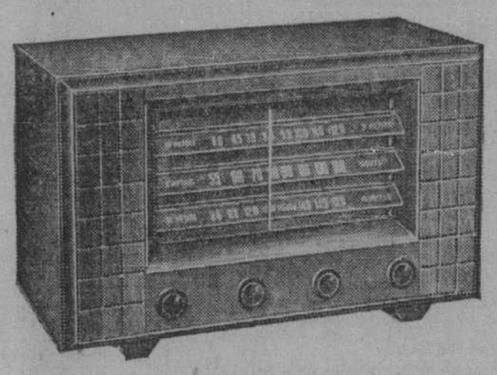
MARCHETTES D'ENFANTS EN BOIS
Toutes les couleurs.
REDUITES A $2.95

CHAISES BERCANTES EN BOIS
Pour enfants.
REDUITES A $2.25

CHAISES CHROMEES
1ère qualité.
TRES REDUITES
$7.50 à $18

NOUS N'AVONS JAMAIS VU DE MEILLEURS APPAREILS NI DE PLUS *MAGNIFIQUES* APPAREILS QUE CES...

RADIOS RCA VICTOR



Avec le "GOSIER D'OR"
Le plus merveilleux système sonore de l'histoire RCA Victor

Un meuble très distinctif qui s'harmonisera aux intérieurs les plus modernes. Et, dans la même note, l'on y trouve la célèbre sonorité du "Gosier d'Or". Le modèle 62 est un récepteur puissant qui assure un merveilleux rendement sur ondes longues et courtes. Complet avec antenne "Magic Loop" à même et prise pour reproducteur de disques. — Voyez-le dès aujourd'hui. — Prix $127.50

(Aussi en choix de noyer ou d'acajou)



Puissant récepteur 3-bandes. — Système sonore "Gosier d'Or". — Contrôle automatique du volume. Lampes-miniature pour rendement amélioré. — Prise pour reproducteur de disques. Vous voudrez faire cadeau de ce radio RCA Victor à seulement..... $86.00

(Aussi en choix de noyer, érable ou acajou)

VISITEZ NOS DIX ETAGES DE MEUBLES



MAISON 100% CANADIENNE DE CHEZ NOUS
J. Donat Langelier LIMITEE
510 EST, RUE SAINTE-CATHERINE
(entre St-Hubert et St-Denis)

TERMES FACILES
en conformité avec la loi provinciale

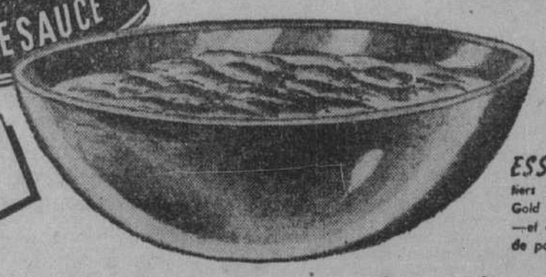
COMPOTE DE POMMES PRÊTE À SERVIR



SUCCULENTE, prête à servir, préparée d'après la recette traditionnelle de la vallée d'Annapolis, la compote de pommes Scotian Gold est d'une couleur dorée uniforme et a le goût délicat de la pomme mûrie sur la branche.

Régal économique pour tous les jours de la semaine. Nous l'offrons en boîtes métalliques de 20 onces.

ELLE EST PRÊTE À SERVIR – TELLE QUELLE. VOUS N'AVEZ NI À PELER LE FRUIT, NI À LE TRANCHER, NI À LE FAIRE CUIRE, NI À LE PASSER !



ADDITIONNÉE DE 15% DE SUCRE

ESSAYEZ les quartiers de pommes Scotian Gold pour faire des tartes —et aussi, le délicieux jus de pommes Scotian Gold.



Scotian Gold
STOCKS COMPLETS DE POMMES DE LA VALLÉE D'ANNAPOLIS

Un expert de Montréal rendu à Bromptonville

Le lieut.-col. J. Brosseau étudiera le moyen de faire disparaître l'immense champ de glace qui recouvre le tiers de cette municipalité.

Sherbrooke, 25. (D.N.C.)—Un expert de Montréal, le lieut-col. Joseph Brosseau, ingénieur-surintendant du service municipal de la voirie, est arrivé, hier, à Bromptonville pour étudier la situation, puis faire rapport au maire J.-P. Mullins, de Bromptonville, sur la façon la plus pratique de faire disparaître l'immense champ de glace qui recouvre environ le tiers de la municipalité dévastée par l'inondation et la débâcle de samedi dernier.

Pendant ce temps, un travail acharné pour fermer et réparer les bornes-fontaines a éloigné la menace d'une disette d'eau causée par les fuites survenues à la suite de la destruction complète ou partielle d'une quarantaine de demeures et la grande quantité d'eau utilisée par les citoyens pour le nettoyage de leurs vêtements et de leurs maisons souillés par les eaux de la rivière S.-François.

L'hon. J.-S. Bourque, ministre des terres et forêts, s'est dit très favorable à ce que le gouvernement provincial vienne au secours de la population éprouvée. La Brompton Pulp and Paper Co. a décliné de faire tout commentaire au sujet de la déclaration de M. J.-O. Asselin, président du comité exécutif de la ville de Montréal, jetant une certaine responsabilité sur les gouvernements fédéral et provincial et sur la compagnie.

Les secours aux sinistrés

Pendant ce temps, plusieurs associations, dont la Croix-Rouge, l'Armée du Salut, les Sociétés de la S.-Vincent-de-Paul, le club Rotary, le club Lions, le club des Optimistes, etc, font un magnifique effort pour secourir les sinistrés de Bromptonville. Le club Rotary a fait un don de $1,000 au fonds de secours de Bromptonville.

L'hon. M. Bourque a laissé entendre qu'il n'y a aucun organisme dans le gouvernement provincial dont relève ce genre de cause. Il dit que les méfaits de la nature ne relèvent d'aucun ministère.

Menace d'une disette d'eau

Les citoyens de Bromptonville, après avoir été durement frappés par le désastre de samedi soir, se sont vus menacés d'une disette d'eau. La pression d'eau du système d'aqueduc est baissée de 60 à 5 livres et les réservoirs étaient, hier, à un point critique.

A la suite de la destruction d'une vingtaine de maisons, les tuyaux d'aqueduc ont coulé librement durant plus de 72 heures en certains cas.

Le chef de police, E. Boudreau, et son assistant, les deux uniques employés municipaux à Bromptonville, se sont occupés de fermer l'eau dans les maisons dévastées afin d'économiser l'eau.

L'aide de Montréal

M. J.-O. Asselin, président du comité exécutif de la ville de Montréal, qui possède une maison d'été et une ferme à Bromptonville, a déclaré, mardi soir, qu'il a fait les démarches nécessaires pour envoyer de l'aide technique au village éprouvé.

Le maire J.-P. Mullins avait demandé à M. Asselin d'essayer d'obtenir les services d'un équipement mécanique perfectionné pour voir à l'enlèvement de la glace.

Il est particulièrement urgent d'élever la pression d'eau à cause des dangers d'incendie. Sous ce rapport, la ville de Sherbrooke a promis son aide, s'engageant à prêter une pompe remorque CPC.

Répercussion aux Communes

Plusieurs députés ont demandé au gouvernement fédéral hier s'il comptait faire quelque chose au sujet de l'inondation de Bromptonville. L'affaire a donc eu sa répercussion aux Communes et M. Alphonse Fournier, ministre des travaux publics, a répondu que le gouvernement fédéral n'a aucune juridiction pour agir, excepté dans le cas où une inondation est causée par des ouvrages construits par lui dans un cours d'eau.

M. Frank Ford, gérant de l'usine de Brompton, a déclaré, hier, qu'on avait fait sauter plusieurs charges de dynamite près des piliers en amont du barrage de la compagnie. Il n'a pas précisé l'étendue de ce travail qui a été fait au cours de la journée de samedi.

M. Mullins a démenti les rumeurs voulant que tout l'équipement pour combattre les incendies de Bromptonville ait été détruit. Cet équipement est encore en assez bonne condition et on se hâte de faire un chemin à travers le champ de glace pour rejoindre le poste de police où cet équipement avait été remisé.

La Brompton Pulp fermée

La Brompton Pulp est fermée depuis mardi midi. Les directeurs de cette compagnie ont fermé le moulin à papier à cause de la basse pression d'eau et afin de permettre aux employés de travailler au déblaiement des rues de la ville. Pendant ce temps, des tonnes de vêtements et de vivres arrivent de Sherbrooke et de Montréal.

Le major S. Joyce, du comité central de l'Armée du Salut à Montréal, est arrivé à Bromptonville mardi après-midi avec une charge de camion contenant des matelas, de la literie, des vêtements d'hommes, de femmes et d'enfants, des chaussures, etc.

M. Forest Keene, président du comité d'organisation de la section de Sherbrooke de la Croix-Rouge canadienne, a également remis au comité féminin pour plus de $300 de vêtements, principalement des sous-vêtements d'hommes, de femmes et d'enfants.

Dès le premier jour, l'Association ambulancière Saint-Jean a offert ses services aux sinistrés. On lui demandera tout probablement d'envoyer des bandages, du diachilon, des désinfectants et aussi des toniques pour certaines personnes plus âgées qui en ont manifesté le besoin.

Une charge de camion de vêtements a été livrée à la salle paroissiale de Bromptonville, mardi soir, par le club des Optmistes de Sherbrooke. On demande encore des sous-vêtements et de la literie.

Le club des Optimistes a également recueilli une autre charge de camion au cours de la soirée de mardi. Ces vêtements ont été envoyés au cours de la journée.

Prélat



Mgr P.-E. DOYON, vicaire général du diocèse de Trois-Rivières, que Sa Sainteté Pie XII vient d'honorer du titre de Prélat Domestique.

Pièces de dix cents pliées avec les dents

Chauffeur de taxi capable de cet exploit accusé d'assaut et vol

Ils sont rares, les mortels qui peuvent plier une pièce de dix cents avec leurs dents.

Bien imprudent, aussi, celui qui laisse une semblable carte de visite dans les goussets d'une victime.

Et, pourtant, c'est l'oubli qu'aurait fait un chauffeur de taxi du nom de Roger Groulx, 31 ans, de la rue Sommerhill, moins d'une heure avant de se livrer à de présumés actes de violence sur la personne de son client, un Gaspésien, M. Joseph Méthot, 55 ans, de Barachois, près de Percé. Voici comment les faits se seraient passés:

Les deux hommes se sont liés d'amitié dans un bar de l'ouest de la ville et ont longuement trinqué à leur santé mutuelle.

La pièce pliée

A un moment donné, Groulx, pour démontrer la vigueur de sa mâchoire, a pris une pièce de dix cents et, sous les yeux ébahis de son interlocuteur, l'a pliée avec ses dents. Ce dernier l'a gardée en souvenir, sans se douter qu'elle lui serait d'un précieux secours, quelques heures à peine plus tard.

En effet, quelque temps après les deux hommes ont monté dans la voiture de Groulx, en compagnie d'une tierce personne, et se sont dirigés vers Ville LaSalle.

Comme il pénétrait dans les limites de cette municipalité, le long de la rue de l'Aqueduc, Groulx aurait invité la tierce personne à descendre en disant: "Tiens-toi debout à l'arrière de l'auto. Je vais lui faire son affaire".

Joignant le geste à la parole, il aurait alors battu le visiteur, vidé ses goussets d'une somme de $100 et l'aurait abandonné inconscient sur le pavé.

La sûreté provinciale

M. Méthot a repris graduellement conscience et a alerté le sgt-dét. Marcel Patenaude, de la sûreté provinciale. Ce dernier a confié l'enquête au détective A. Daniel qui, après avoir obtenu le signalement de l'agresseur et le renseignement qu'il pouvait plier des pièces de dix cents avec ses dents, s'est mis immédiatement à sa recherche.

Il l'a finalement appréhendé et aurait obtenu des aveux; il l'a traduit devant le juge Oscar Gagnon, sous une accusation de vol avec violence. L'accusé a protesté de son innocence; la date de son enquête préliminaire a été fixée au 30 du courant et tout cautionnement a été refusé dans son cas.

Citoyen de Val d'Or tué instantanément

Val d'Or, 25. (DNC).—M. George McDonald, 64 ans, père d'une nombreuse famille, demeurant à Val d'Or depuis 14 ans, à l'emploi de la Northern Quebec Power Company, division de la construction, s'est fait tuer instantanément par une explosion de dynamite.

A 2 milles de Val d'Or, sur la ligne de transmission reliant la station de pouvoir à la mine Sigma, M. McDonald, voulant se débarrasser d'une certaine quantité de bâtons de dynamite qui n'était plus utile à la compagnie, a allumé la mèche, une détonation se fit entendre et, quelques minutes après, on retrouvait son corps à environ cinquante pieds plus loin, horriblement mutilé. Le coroner fera une enquête.

La bénédiction du pape radiodiffusée

Cité du Vatican, 25. (P.A.) — Le Vatican a annoncé, hier, que la bénédiction pascale de Pie XII du balcon de la cathédrale Saint-Pierre sera radiodiffusée.

Le Saint-Père donnera sa bénédiction à midi (5 h., a.m. heure de l'est) dimanche.

Les postes du Vatican sur les longueurs d'ondes de 19.87 et 31.06 mètres, et de 222 mètres porteront à l'univers le traditionnel message "Urbi et Orbi" (pour Rome et le Monde). Les portes du réseau italien transmettront également la bénédiction pontificale.

4 condamnés à mort

Paris, 25. (A.F.P.) — Quatre membres des "Equipes Méderic" qui pendant l'occupation, sous la conduite de l'espion Raymond Richard, ont été responsables de la déportation et de la mort de nombreux patriotes, ont été condamnés à mort mardi par la cour de justice de la Seine.

Leurs 7 complices se sont vus infliger des peines allant de 15 ans de travaux forcés à 2 ans de prison. Tous les accusés ont été condamnés à l'indignité nationale.

Place de la France de demain

"Elle sera voisine de la première", dit le col. Maurice Forget.

"La France sortira de la crise actuelle avec un blason non terni, un blason qui luira d'une façon étincelante. La France reprendra avant longtemps sa place au conseil des Nations qui veulent le bien de l'humanité; et cette place, à mon sens, est toute voisine de la première".

"Faisons confiance à la France, et notre foi en elle ne sera pas déçue. La France a écrit les plus belles pages de l'histoire et, malgré qu'elle en ait écrit de très nombreux, j'ai lieu de croire qu'un des plus beaux chapitres sera bientôt édité."

C'est ce qu'affirmait, hier, le col. Maurice Forget, E.D., ancien attaché militaire du Canada à Paris, dans une causerie présentée à l'issue du déjeuner régulier du club S.-Laurent Kiwanis, en l'hôtel Ritz-Carlton.

Le conférencier a tout d'abord expliqué les fonctions qu'il a remplies à Paris, et du rôle en général assez mal compris de l'attaché militaire. Il a ensuite fait part à ses auditeurs de ce qu'il a remarqué au cours de son séjour en France, pour en tirer enfin la conclusion exprimée plus haut.

L'attaché militaire

"Je m'explique parfaitement le fait que l'on ignore généralement les attributions exactes d'un attaché militaire ,a-t-il dit, étant donné l'expansion prise par le corps diplomatique canadien depuis 1939. Les attachés, militaires se sont multipliés proportionnellement, étant donné qu'ils font partie intégrale du service diplomatique.

Le colonel Forget a alors expliqué le rôle des diplomates à l'étranger. L'ambassadeur, a-t-il expliqué, est le porte-parole officiel de son pays, et pour lui il signe ou négocie les traités commerciaux, politiques ou autres. C'est encore l'ambassadeur qui doit aviser le gouvernement de son pays sur la politique qu'il se doit d'adopter envers le pays où il est accrédité. Mais un seul homme ne peut tout connaître, tout savoir, tout voir et tout entendre. C'est pourquoi l'ambassadeur doit être entouré d'officiers qui le secondent.

Après avoir brièvement décrit le rôle des conseillers politiques, des attachés de presse, des attachés commerciaux, de l'attaché d'agriculture et de l'attaché culturel, le conférencier passe au rôle de l'attaché militaire.

"Il a pour mission de renseigner son pays sur les services armés, de l'état de préparation de chacun, de leur entraînement, des développements scientifiques, de l'état de préparation à la guerre, du moral des troupes, de la valeur de certains officiers supérieurs, des qualités ou défauts des méthodes d'entraînement, des innovations, etc., etc.

"Ces explications", ajoute-t-il, vous révèlent sans doute l'importance du rôle d'observateur d'un attaché militaire. Pour ma part, j'ai rempli ce rôle en France et je voudrais vous faire part, brièvement, de ce que j'ai été à même de constater en France durant mon séjour là-bas.

La France se relève

"L'Allemand qui a occupé la France durant 4 ans, a tout pillé. Il songeait à la victoire finale du nazisme et s'y préparait alors que le Français songeait à sa libération et à sa revanche, et qu'il se préparait également.

On convient facilement que pendant que l'occupant vous surveille, vous domine vous enlève votre plan, déporte les vôtres, vous torture, se prépare à la libération n'est pas chose facile.

"On n'accomplit pas une besogne pareille sans recourir au subterfuge, au vol licite, au mensonge, etc. Et quand on se livre à ces méthodes des années durant, on ne se débarrasse pas d'un pareil état d'esprit instantanément et rien qu'à le vouloir".

Le col. Forget a insisté sur ce point en expliquant qu'il voulait faire comprendre une situation avec laquelle on se réconcilie difficilement ici.

"On accuse le Français de manquer de stabilité, a-t-il dit, et on se demande pourquoi l'esprit de suite fait tellement défaut en France depuis 1944.

"Je me demande quelle nation pourrait voir son patrimoine détruit deux fois en moins de 25 ans, pourrait perdre des millions de ses membres dans la fleur même de l'âge, et avoir quand même un parfait contrôle de ses facultés et de son jugement. Je suis d'avis que l'on doit tout de même laisser à une nation affligée de la sorte, le temps de reprendre son souffle".

Le conférencier termine en exprimant son espoir d'un relèvement intégral et d'un regain de rayonnement de la France, dans un avenir prochain.

Le déjeuner du club S.-Laurent était sous la présidence de M. Lorenzo Favreau, o.o.d., président du club. Le conférencier a été présenté par le major Fernand Coupal et remercié par M. Achille Racicot, 1er vice-président du groupement S.-Laurent. A la table d'honneur on remarquait entre autres: le vice-maréchal de l'air Adélard Raymond, C.B.E.; le maj.-gén. R.-O.-J. Norton, officier commandant de la région du Québec de l'armée canadienne, et le R. P. Roméo Bergeron, s.j., recteur du collège Sainte-Marie.

Des millions de pieds

—En 1946, on utilisa plus de 10 millions de pieds de pellicules aux laboratoires de l'Office canadien national du film.

La femme Chartrand avait provoqué son mari en duel

Une jeune femme toute vêtue de noir a déclaré d'un grand sérieux au tribunal, hier, qu'elle avait provoqué son mari en duel, parce que ce dernier avait parlé de la faire interner dans une maison de santé. Cette jeune femme était accusée d'avoir blessé son mari d'une balle de revolver, le 14 du courant, puis d'avoir tenté de se suicider en se tirant une balle dans l'oreille. La balle lui traversa la tête et ressortit par la joue gauche, mais, si extraordinaire que cela puisse paraître, elle était parfaitement remise de cette blessure, hier, dix jours après cet incident.

Le 14, l'inculpée, la femme Gérard Chartrand, 29 ans, 3690, rue S.-Denis, guettait son mari à un arrêt d'autobus, rue S.-Hubert, dans le centre de la ville, et c'est à sa descente d'un véhicule des tramways qu'elle aurait tiré à deux reprises dans sa direction. L'une des balles lui érafla légèrement l'épaule.

La jeune femme sauta ensuite dans un taxi, mais, avant d'arriver chez elle, rue S.-Denis, elle se serait tiré une balle dans l'oreille. On l'avait immédiatement hospitalisée et c'est à sa sortie d'hôpital, ce matin, qu'elle était traduite devant le juge Oscar Gagnon.

Après avoir entendu les versions du sgt-dét. William Fitzpatrick, qui a fait enquête dans cette affaire, et de l'officier de liaison Arthur Giroux, de la police municipale, le président du tribunal ordonna que l'accusée soit soumise à un examen mental, avant de subir une enquête préliminaire, fixée au 31 du courant. L'accusée avait demandé à s'en retourner chez elle, mais elle consentit à retourner aux cellules sans opposer de résistance.

Au cours de l'interrogatoire que la police lui avait fait subir précédemment, la prévenue avait déclaré qu'elle s'était présentée à la cour pour obtenir un permis, afin de se battre en duel avec son mari, mais qu'on lui avait évidemment refusé ce permis. On a appris d'autre part qu'elle s'était procuré deux revolvers, avant l'incident du 14, dont l'un sous un faux nom. Les deux armes ont été retrouvées par la police.

Marché noir sous l'attaque

Francfort, 25. (B.U.P.) — Seize cents soldats américains, armés de fusils et de carabines, ont attaqué les quartiers généraux d'un marché noir à Zeilsheim. C'est la plus importante rafle du genre jamais organisée en pays occupé.

Les troupes ont pénétré dans Zeilsheim à l'aube, hier, ont isolé la place et ont immédiatement commencé des fouilles dans toutes les maisons du quartier. Le raid a duré exactement cinq heures et demie.

Les quartiers généraux ont annoncé que la population avait été prise complètement au dépourvu.

Vers le milieu de l'après-midi trois camions chargés d'articles de contrebande se sont dirigés vers les quartiers généraux de l'armée et trois autres attendaient dans Zeilsheim.

Trois hommes recherchés par la police judiciaire de l'armée ont été appréhendés et 60 autres seront interrogés.

Services aériens supplémentaires

Le mouvement accru des voyageurs à l'occasion de la fête de Pâques et la rareté du charbon qui a nécessité la réduction du service des chemins de fer américains de 25% ont contribué à accentuer considérablement le transport aérien entre les métropoles canadienne et américaine.

La compagnie "Colonial Airlines", en plus de ses 12 randonnées quotidiennes entre Montréal et New-York, vient d'ajouter un certain nombre d'appareils DC-4 d'une capacité de 44 passagers à ses appareils DC-3 qui étaient déjà affectés à ce service.

M. J.-S. Anderson, gérant de la compagnie "Colonial Airlines", fait remarquer que les Canadiens se rendent, plus nombreux que jamais, aux Bermudes." Le fait que cette colonie anglaise n'est pas sujette aux restrictions qui atteignent les voyageurs qui se rendent aux Etats-Unis contribue sans aucun doute à accroître ainsi le mouvement des voyageurs canadiens qui s'y rendent.

Une ménagerie en bordée au Jutland

Copenhague, 24. (BUP) — Les portes d'un camion de cirque se sont ouvertes hier et voici ce qui en est résulté:

Des automobilistes ébahis ont vu sur une route de Jutland un léopard et un loup aux prises.

Un singe s'est introduit dans la cabine d'un camion et a dévoré la blague à tabac et le portefeuille du chauffeur.

Des pompiers ont finalement cerné les bêtes et aidé leurs gardiens à renforcer les portes du camion pour qu'elles ne puissent s'échapper de nouveau.

EN VENTE
SAMEDI SEULEMENT
UNE JOURNEE SEULEMENT, LE 27 MARS
SOLDE DE FIN DE SAISON



Ce Solde Vous Fera Epargner Beaucoup !

MANTEAUX EN LAPIN BRUN (lapin teint) $159
MOUTON (agneau traité) $124
CHAT SAUVAGE (peaux entières ou allongées) $ 99
MOUTON DE PERSE NOIR (côtés) $159
MOUTON DE PERSE NOIR (grosses frisures) $249
CHAT SAUVAGE argenté, peaux allongées $249
CARACUL brun ou gris $ 99
RAT MUSQUE, véritables dos du nord $349
RAT MUSQUE bleu argenté $279

UN LEGER DEPOT RESERVERA VOTRE MANTEAU
PAIEMENTS FACILES DURANT L'ETE

L. P. Lagarde

1454 RUE PEEL, EN FACE DE L'HOTEL MONT-ROYAL



Epargnez en cousant !
Venez voir nos
NOUVEAUX IMPRIMES PRINTANIERS
en
Soies et Cotonnades
aux plus bas prix en ville

Apportez cette annonce vous donnant droit à un rabais de 5%

ST-HENRI
Surveillez l'ouverture de notre nouveau magasin, le 1er mai

CANADIAN SILK STORES
1680 Mont-Royal est (angle Papineau)
2666 Masson (Rosemont)
4720 Wellington (Verdun)

DEMAIN VENDREDI-SAINT — LE MAGASIN OUVRIRA A 1 HRE P.M.

★ BONNE NOUVELLE POUR TOUTE LA FAMILLE ★
Un nouveau Magasin Reeves
Ne Vendant Exclusivement Que Des
BAS
POUR FEMMES, HOMMES et ENFANTS
Toutes Les Marques Les Plus Populaires
Toutes Les Nouvelles Teintes du Printemps
★
PROFITEZ-EN POUR FAIRE ICI
TOUTES VOS EMPLETTES DE BAS POUR
PÂQUES

BAS
Pour HOMMES et GARÇONS
Le plus grand assortiment à Montréal. Bas anglais importés, tout laine, unis ou motifs de fantaisie. Aussi les meilleures marques de bas canadiens.
Prix variant de
.75 à $2.50



BAS
Pour DAMES et FILLETTES
Bas de Nylon 42, 45, 51 et 57 fin, de toutes les marques les plus connues. Aussi Soie, Rayonne ou Coton. Choix varié de jolis bas pour les fillettes.
Prix variant de
.85 à $2.25

Reeves HOSIERY SHOPS
1237 RUE STE-CATHERINE OUEST
Edifice King's Hall—Entre Drummond et de la Montagne



Joyeuses Pâques

Le président, les directeurs et les employés de la maison SAUVE FRERES LTEE sont heureux de présenter à leur clientèle toujours grandissante les meilleurs voeux de JOYEUSES PAQUES

J.-S. SAUVE
Président et Trés.

25e Anniversaire 1923-1948

Pour Pâques
HABILLEZ-VOUS de la TÊTE aux PIEDS

COMPLETS TOUT FAITS POUR HOMMES
en vedette le
D. B. LOUNGE
En worsted anglais ou gabardine 1 ou 2 boutons, grandeurs 34 à 44.
$37.50 à $62.50
Avec le printemps nous arrivent les plus beaux tissus "Tropical". Donnez votre commande maintenant. $75.



Autres grands choix de tissus "WORSTED et TWEED" nouvellement arrivés à compter de $49.50

PALETOTS DE PRINTEMPS
Pour hommes, choix de Gabardine, Tweed, cover 'cloth, Polo, styles les plus récents, grandeurs 34 à 44. $34.50 à $52.50

CHAPEAUX
Stetson, Morgan, Buckley
$6.50 à $15.00
• CHEMISES
• CRAVATES
• GANTS
• CHAUSSETTES, etc.



SOULIERS
SLATER — MACFARLANE — STRIDER
$7. à $18.
Les plus récents styles dans le noir et brun.

AU RAYON DES JEUNES
Vous trouverez tout ce qu'il vous faut pour habiller votre garçon de la tête aux pieds. Ne tardez pas. Profitez de nos prix du 25e anniversaire.

OUVERT : VENDREDI DE 1 P.M. A 9 P.M.
SAMEDI DE 9 A.M. A 10 P.M.

Acheter chez Sauvé c'est de l'argent "Sauvé"
UN SEUL MAGASIN

SAUVÉ FRÈRES LIMITÉE
J. S. SAUVE, président — WILF SAUVE, vice-président
6554-56 rue ST-HUBERT PRES BEAUBIEN CR. 4175

1 PROPRIETES A VENDRE

DUPLEX MODERNE

OCCUPATION IMMEDIATE

Duplex détaché, rue Kent près Côtes-des-Neiges, consistant en 5 et 6 grandes pièces claires, cuisine modèle, frigidaire et poêle électrique, chambre de bain carrelée et douche, salle de jeu, blanchisserie et garage pour 2 autos au sous-sol, système de chauffage à l'huile, revenu du haut $1350.00, bas occupable immédiatement, comprenant remise 12,800.00, Prix 25,000.00. Le soir: J. L. LEVESQUE — WI. 8135

H. JOSEPH & CO.

Fondée en 1804

2054, avenue McGill College — LA. 1793

1—

A BON MARCHE, 2 maisons, bain, toilette, occupation immédiate, $4,800.00. Cherrier 4813. 1—132-6

A BAS PRIX, clore succession, six logements un libre pour l'acheteur avec $1,500.00 comptant. Balance comme loyer. 4410 Jolicte, Montréal. 1—114-26

A BAS PRIX ! 2 logements neufs, 5 pièces: 7068 Querbes, près Jean-Talon. AM. 2910. 1—134-3 FR.

A 8304 BERRI, 2 étages, 2 logements neufs, 5 appels, fournaise, garage. Occupation immédiate. DU. 3406. 1—24.25.27

A BON MARCHE
COIN BERCY et Sherbrooke
2 étages modernes, libre.

3485 rue GIROUARD, N.D.G., face parc Marcil, cottage moderne, libre.

DICKSON près Hochelaga, 2 étages modernes détachés, logement libre, $6,900.

TU. 2591. 1—128-13

A BON MARCHE
ACHETEUR, attention, avez peu de comptant, logement libre, demandez nos listes d'aubaines, inclure timbre, 1410 rue Jolicte. 1—126-14

ACHETEUR duplex double Snowdon, 5 pièces, ménage fait, occupation immédiate. DE. 0239. 1—134-2

ACHETEUR, à Rosemont, propriété de 3 logements ultra-moderne les 3 logements libres pour acheteur, $6,000 comptant, balance facile. DO. 3022. R. Dalgneault. 1—101-5 R

ACHETEURS, Louis-Hémon, près Beaubien, 3 logis, 1-8 libre premier avril. Prix 10,000.00, comptant 3,500.00. HA. 1395. 24.25.28

ACHETEURS, 3 logements modernes, bas 6 pièces libres, système huile automatique, 1 garage, 6876 Louis-Hébert. CR. 5721. 1—133-4

ACHETEUR LOGIS LIBRE
Cartier, 2, $ 13,500.00
Cartier, 1, 7, 2, 4, 12,500.00
Des Ecores, 1, 6, 2, 4, 11,500.00
Dickson, 1, 6; 1, 5, 7,000.00
U. Héroux — FA. 1822 1—133-3R

ACHETEURS, bas libre, Louis-Hémon, Delorimier, Bordeaux, Des Ecores, Chabot, modernes, TA. 1386 1—24.25.29

ACHETEURS, Dorchester ouest, 12 pièces meublées, revenus 3,300, prix 17,000, PL. 8759. 1—134-2

ACHETEURS, 4 logements, 5 pièces, Tétreaultville, vacation à discuter 9,500. MA. 9694. 1—

ACHETEUR 3 logements neufs, revenu 2040.00 par année, libre 1er mai, 7131 rue Delorimier. 1—138-2

ACHETEURS, Chabot, 31 pieds front, un grand 6 libre, 2-4 au deuxième, garage en avant, TA. 1386 1—24.25.29

ACHETEUR propriété, 30 pieds façade, située sur coin, logements 3 garages, 1, 6 pièces libres, R. Dalgneault, DU. 3022. 1—133-3R

ACHETEUR restaurant light-lunch, nord, 8 appts, meublés, coin transfert, gros chiffre d'affaires, bon bail, 8,000.00, condition. PL. 7462. 95—133-3

ACHETEUR sérieux, Le Perrot, belle terre avec 6 arpents frère, idéale pour subdivision de lots, MA. 1897. 3sp—134-3

ACHETERAIS petite propriété avec logement libre de préférence. Paierais comptant. Bélair 1279. 1—

ADAM, coin rue dans Hochelaga, 6 logements, 2 maggains, revenu 2,845.00, prix $2,600.00. S'ad. 3830 Ontario. AM. 2212. 1—134-4

AI AUBAINE, maisons 2 et 5 logements avec logement libre. AM. 8678. 1—133-6R

AHUNTSIC, libre, propriété seule et tranquille, à vendre 2,500.00 comptant, bonnes conditions. 9715 Sacré-Coeur. 1—134-3 R

AHUNTSIC, 1 étage, 4 pièces, cour terrain, libre mai. CH. 7888. 1—132-4R

AHUNTSIC, Grande Allée, magnifique duplex en pierre, éclairé 4 côtés, construction 10 ans, bas libre immédiatement. AM. 9007. 1—

AHUNTSIC, 4 logements, modernes, de 4 pièces, semi-détaché, 30 pieds, un libre à l'acheteur. TA. 9519. 1—135-2

A MONTREAL-NORD, terrain 30 x 80, cave, solage et 1er plancher, prêt pour carré, 10606 Cobourg, DU. 1258. 1—4t

ANGERS, Qué., maison spacieuse, endroit idéal, seize arpents terrain, quinze milles plaisantes. Adresser offre, adresse: Mme V. Falardeau, 95 Laval, Hull, Que., ou écrire case 1377 La Presse. 1—129-26

APPARTEMENT avenue Linton, 16 logis des plus modernes, revenu 16,000.00, prix 95,000.00, hypothèque 55,000.00 à 4½ — TA. 1386. 1—24.25.29

A PONT-VIAU, 2 maisons libres, bain, toilette, électricité, $4,800.00. Cherrier 4812. 1—132-6

ATTENTION, logement libre à Rosemont, Troisième, près Beaubien, duplex 2 pièces, quatre pièces, prix 10,500.00, comptant 3,000.00. YO. 4449. 1—133-3

ATTENTION acheteurs, beau 5 logements situé nord de la ville PR. 7147, le soir DU. 6867. 1—133-3 R

ATTENTION, hommes d'affaires qui cherchez un local commercial, maison brique, 3 logements de 4 appts, un magasin, belle cave 7 pieds cimentée, système eau chaude, plancher bois franc couvrant 220, situé dans centre des affaires, ville du Pont-Viau, près église, coin logement libre à l'acheteur, échange accepté. Pour appointements, avec le propriétaire, DU 6016. 1—133-4

ATTENTION, rue Jolicte, 3 logements, 5-6 pièces, 1 libre immédiatement, 2304 Jolicte. 1—133-3 R

ATTENTION, 3 étages, 5 appels, logis libre 1er mai, 2 garages, 3 remises, 6129. 1—135-2

COURSOL, 3 étages, conciergerie, revenus 3,900.00, libre, 13,500, faut voir, HA. 5616. 1—22.24.25

CUVILLIER, 3 étages, 3 logements, 1 magasin avec fixtures, marchandises d'épicerie, bon chiffre d'affaires, garage, prix 10,500.00. S'ad. 3830 Ontario, AM. 2212. 1—134-4

CUVILLIER, 3 étages, 3 logements, 1 magasin bon revenu, placement intéressant, HA. 5741. 1—22.24.25

DE GASPE, maison neuve, deux étages, deux logements, bas libre. 1—133-7

DELORIMIER, près Sherbrooke, 5 logements, 8 pièces libres, DU. 2270. 1—134-3 R

DELORIMIER 7360, deux logements neufs, modernes, 5 pièces, chauffage, bas libre, DO. 6974. 1—134-3 R

DELORIMIER 6856, duplex, 2-6, chauffage central, garage, Occupation octobre. 1—134-3R

DELORIMIER, près Bélanger, duplex détaché, ultra-moderne, deux quatre pièces, un sept libre sous peu, TA. 9321. 1—135-2

DELORIMIER, près St-Zotique, 2 étages, 3 logis, 1-6 libre, chauffage huile, garage, très moderne, TA 1386. 1—24.25.29

DELORIMIER, nord, vacants, 2 propriétés, deux 5 pièces et 3 logements de 2, 3, 6 pièces, avec garages, $7,000 et $6,900.00, modernes, DU. 6382, 1—133-3

DENONCOURVILLE, 2 étages, 3 logements, 2-4, 1-6 libre à l'acheteur, système chauffage, garage, 12,000.000. CA. 4460. 1—135-2 R

DES ECORES près Jean-Talon, maison appartements, 6 cinq pièces, appartement libre pour acheteur en avril. Revenus 5,100.00. 10613 St-Urbain. 1—135-2R

DES ECORES, maison 3 logements, 5 pièces chacun, revenu 1740.00, prix 14,000.00, bonne libre André Dion, HA. 3920, soir entre 7 et 8, CA. 4503. 1—132-4R

DES ERABLES, 3 étages, 6 logements, 1 libre, bonne construction, HA. 5616. 1—22.24.25

DESORMEAUX 2355, 2 étages, 2 loyers, 1 libre, marchandises sèches désirées. 1—135-2

DEUX duplex, 5-6 pièces, possession immédiate, chauffage à l'huile, prix $5,500.00, Vitalies 2 à 4 p.m., 4003 Lacombe. DO. 7417. 1—135-2 R

DEUX ETAGES, nord, brique, et aussi grand terrain, 5 pièces libres 1er mai, Bertrand, TA. 9519. 1—135-2

DUPLEX neuf libre quartier Villeray, 4 appartements modernes, 2,500.00, Comptant, DU. 5310. 1—133-6R

DUPLEX, ave, Northmount, Côte des Neiges, 6-7 pièces modernes, 2 chambres de bain sur chaque plancher, Chauffage de l'huile, Prix commodités, 37 milles, occupation 1er mai, André Dion, HA. 3920, soir entre 7-8, CA. 4503. 1—133-4R

DUPLEX Côte-des-Neiges, 3303 Appleton près église St-Pascal, écoles, autobus, 2-4 pièces, bas libre, ouvert pour inspection jeudi, vendredi 2 hrs, 5 hrs. Garage double. CH. 5042. 1—

DUPLEX double, 4 six pièces, logement vacant, Côte-des-Neiges, Tél. HA. 8760. Soir. CA. 1854. 1—136-2R

DUPLEX, chemin Ste-Catherine, 6-7 pièces, chauffage à l'huile, 30,000.00, occupation, André Dion, HA. 3920, soir entre 7 et 8, CA. 4503. 1—132-4R

DUPLEX neuf, logement libre, 9 pièces, prix raisonnable. Capital requis 8,000.00, balance hypothèque. Nord de la ville. Particulier seulement. 8846 Henri-Julien. 1—133-2R

DUPLEX, CÔTE-DES-NEIGES
Libre, solide construction, 12 ans, perre et brique, haut 7 grandes pièces, bien éclairées, dînette, salle de bain coloriée, deux water toilette, nombreux commodités, boiserie chêne, frigidaires, poêles, 2 garages, salle finie dans soubassement. Pas d'agent. EXdale 1804. 1—133-3 F

DUPLEX moderne dans Côte-des-Neiges, 6 pièces, chauffage à l'huile, occupation mai, 20,000.00. Comptant, 12,000.00, André Dion, HA. 3920, soir entre 7 et 8, CA. 4503. 1—132-4R

DUPLEX, 6156, Durocher, 10 duplex, 4 appts fermés, comptant 2,500.00, 49.50 par mois. S'ad. sur les lieux, ou E. Miron, DU. 1882. 1—127-12 R

DUROCHER près Laurier, 2 six pièces, cave, chauffage eau chaude, logement libre, 9,500.00. DO. 4045. 1—

ELMWOOD, magnifique cottage, 10 pièces, pierre solide, cave, chauffage central, garage, TA. 5741. 1—22.24.25

1½ ETAGE, sur terrain de 100 de largeur, 11317 Laurentide, Montréal-Nord. 1—136-3 R

2 ETAGES, 1 libre, 2 terrains, hangar, poulailler, garage, 2800.00, 1000.00 comptant, 5415 Duquesne, plus haut que Sherbrooke. 1—26.27

EXCELLENT placement propriété 8 logis, chambre de bain en tuile, douche très moderne, deux ans de construction, prix 36,000.00, revenu 4,740.00, située 255 Jean-Talon est, DO. 6006. Après 6 heures, TA. 2598. 1—133-4 R

FABRE près Bélanger, 4 logements modernes, système de chauffage, revenu 2,700.00, logement 7 pièces libre à l'acheteur, prix 21,500.00. S'ad. 3830 Ontario, AM. 2212. 1—134-4

FOUCHER 9025, maison neuve, 2 étages, 2 logements 5 appts, bas libre. 1—134-3R

GIROUARD, 3 étages, 3 logis 6 pièces, prix 10,000.00. FR. 2428. 1—136-2 R

GREENE, entre Sherbrooke et Ste-Catherine, propriété commerciale, magasins et logements, prix 60,-000.00; comptant environ la moitié, bon placement. Verdun Realties, 4843 Verdun, YO. 3264. 1—23.25.27

HAMPSTEAD duplex moderne 6½-7½ pièces occupation immédiate. Prix 22,800.00. EL. 9339. 1—134-3R

HENRI-JULIEN, 5 magasins, 2 logements, revenu 2160.00, prix 17,500.00, comptant 2,000.00. YO. 4449. 1—133-3

HOCHELAGA, 2 étages, 2 petits et 6 pièces, libre mai. CH. 7888. 1—132-4R

IBERVILLE, 7050-52, maison neuve, deux logements libres de 4 appts, fermés, CA. 0046. 1—138-2 R

JOLIETTE, 3 étages, 6 logements, bon placement, revenu 1,350. HA. 5616. 1—22.24.25

LASALLE près Hochelaga, 3 logements modernes, terrain 27 pds front, système de chauffage central, garage, prix 18,500.00. S'ad. 3830 Ontario, AM. 2212. 1—134-4

LETOURNEUX près Hochelaga, 3 logements modernes, 1 logement libre à l'acheteur, prix 16,000.00. S'ad. 3830 Ontario. AM. 2212. 1—134-4

LIEGE, 2-6, garage, très joli, CA. 6429. 1—133-3R

LONGUEUIL, bargain pour comptant, 3 logis, un libre, rapporte 1,650.00 pour 11,000.00. 186 Guilbault, Zone 6165. 1—135-3

7.00 PAR MOIS

Paie votre maison

Duplex neuf 4 pièces et solarium, 2 logis libres, chauffage central à l'huile, prix 12200.00, léger comptant, balance payable 51.96 par mois. Les hauts se louent 70.00. Visitez tous les jours de 2 à 5.

8354 Doudisme avenue Rosemont près Beaubien.

Hâtez-vous, sur 55 il n'en reste que quelques-uns.

AUDETTE & AUDETTE
CA. 4477 — CA. 7490 — Soir CR. 1543
1—134-3 P

DUPLEX

3 logements, chambres de bain tuile: situés 10140 Christophe-Colomb, prendre possession immédiate. Prix 12,500, 2,000 comptant, balance payable comme loyer. 20 ans. S'adresser Arthur Vachon, CH. 9414, de 7 à 9 le soir. 1—26.27

ROSEMONT

18 duplex chauffés, chambre de bain tuile, très modernes, $3,080 comptant, balance $80.45 par mois pendant 20 ans. Occupation immédiate. Information 5470, 14ème Ave, Rosemont. Ouvert pour inspection jour et soir. TA. 7115. 1—131-7 R F

3 LOGIS, 2 magasins, 1 libre et 1 logement, DU. 0463, 9617 Lajeunesse. 1—136-6R

12 LOGIS, Waverley près Bernard, revenus 2,900.00, prendrait maison campagne. TA. 3309. 1—

LOUIS-HEMON, 3 logements modernes, 30 pds front, système de chauffage central, logement libre à l'acheteur, prix 16,500.00. S'ad. 3830 Ontario. AM. 2212. 1—134-4

MAISON neuve semi-détachée, libre, système chauffage à l'huile, 4 garage chauffés, 150.00 par mois, bail 3 ans, 4535 Beaconsfield. N.D.G., WI. 0098. 1—136-2 R

MAISON à vendre 2-5 pièces, logis libre à l'acheteur, 8195 Casgrain. 1—134-3 R

MAISON $2000.00, Coteau Rouge, 1916 St-Georges, 8 minutes Montréal, WE. 3738. 1—26.27

MAISON, 1 étage, 3 appels, 2 terrains 25 x 87, eau, électricité, 3,000.00, 2,000.00 comptant, balance facile, 9839 rue Lille, Sault.

MAISON à vendre, 4 appartements, 2 appartements libres, Bon marché, 2,000, comptant, d'ici à lundi, W. Lacasse, 3164 est Bde-Catherine. FR. 3918. 1—135-2R

MAISON 3 logements, 1 libre et un garage, 2331 Jolicte. 1—135-2R

MAISON à vendre huit appartements, avec ménage, 1937 Duke, Mackayville. 1—135-2

MAISON, 4 appartements, soirée en ciment, située à Longueuil, près chemin Chambly. Pour plus de renseignements: M. Nantel, 1726 S.-Hubert, Montréal. 1—133-3

2 MAISONS une 3 étages, rue Esplanade, maison 2 étages, St-Hubert, logis 5 appartements libre. CR. 2451. 1—133-3 R

Maison à 900.00
avec deux terrains 50 x 90, eau électricité: peut être occupée immédiatement. 1619 Westgate, Coteau Rouge. 1—133-6

MAISON, 7 appartements, près bord de l'eau, $2,700.00, à 227 Rue Verchères, Montréal-Sud. 1—134-3

MAISON avec épicerie restaurant, ménage, logement libre, avec terrain, 7556 De Gaspé. 1—134-3

MAISON d'hiver et d'été à St-Vincent Paul, logement libre à l'acheteur, Entre 7-9 soir, Cherrier 4345. 1—134-3R

MAISON en bois, 4 chambres, nouvelle construction, 1,000.00 comptant, balance pour balance, 5670 Anilda, Tétreaultville. 1—131-6 R

MELROSE près de Terrebonne, 5 et 6 pièces, finition chêne, foyer naturel, 2 garages, frigidaires, poêles à gaz, valeur $9,000.00 pour 13,000.00. DO. 6382, CA. 1581. 1—133-3

MOLSON près Beaubien, 2 logements modernes, cave, chauffage, bas libre, AM. 1442. 1—134-2

MONTREAL-NORD, maison 4 pièces, 1½ étage, libre pour acheteur. Visible toute la fin de semaine. 11043 L'Archevêque. 1—R

MONTREAL-SUD, près pont, cottage moderne, 8 pièces, libre, terrain 50 x 115, 6500.00. Wilfrid Picard, AM. 6215. 1—

N.D.G., duplex moderne 6 et 7 pièces, planchers bois dur en chêne, soubassement fini, chauffage et eau chaude automatique, Occupation premier mai, Prix 18,500.00. LA. 7704, EL. 1206. 1—d—26.31 mars, 1 avril R

OCCUPATION immédiate, district Tétreaultville, maison neuve confortable, garage, cave, 2 chambres de bain, 7,000.00, 3,500.00 comptant, CL. 5311. 1—134-3 R

ONTARIO est, 3 étages, 2 logements, 1 magasin, logis libre, garage, HA. 5616. 1—22.24.25

ONTARIO près Théodore, 4 logements, 2 magasins, bon ordre, prix 7,500.00. S'ad. 3830 Ontario, AM. 2212. 1—134-4

ORLEANS, près Hochelaga, 2 logements, 5 pièces, système chauffage, prix 6,900.00. S'ad. 3830 Ontario, AM. 2212. 1—134-4

ORLEANS près Sherbrooke, 3 étages, 9 logements 4 pièces, grand entrepôt au sous-sol, libre; garage, logement libre, clair d'hypothèque, échangera. DO. 4045. 1—134-2

OXFORD près Sherbrooke, duplex 6 et 7 pièces, système chauffage séparés, un 7 pièces libres pour le 1er mai 1948. Prix 9,500.00. Verdun Realties, 4843 Verdun. YO. 3264. 1—23.25.27

PARC EXTENSION, duplex neuf, chauffage à l'huile, habitable le 15 avril, 15,500, comptant 7,500. 7061 De L'Epée. 1—18.19.20.25.27

PARC Extension, duplex 50 pds de front, 4 logements, un libre, frigidaire, poêle, bien bâti, Revenu 2,900.00 Vendrait 23,000. DO. 6282. CA. 1581. 1—133-3

PARC EXTENSION, 8048, Ave Durocher, maison neuve, 3 logis 6 pièces, garage de 3, un 6 ultra moderne, logis vacant, revenu 2,220.00, prix 16,800.00. 1—135-2

PARC Extension, vacant, joli duplex 3 logements, cave, système à l'huile, Revenu $1,800.00. Vendrais 16,800.00. DO. 6282, CA. 1581. 1—133-3

PAROISSE St-Marc, site idéal pour professionnel, 6263 à 69 Iberville, 4 logements modernes chauffés, bas et sous-sol libre Revenus 3,350.00. CH. 7154. 1—127-10 R

PAROISSE St-Alphonse, 4 logements très modernes, 3 pièces libres immédiatement, revenu 2,328.00, comptant 6,000.00 DU. 9074. 1—133-3R

PTE-AUX-TREMBLES, propriété détachée, 4 logements, 1 libre à l'acheteur, système chauffage central, électricité, 220, 518, 15 ième Avenue. Tél. 155. 1—132-5R

POINTE-S.-Charles, rue Charlevoix, près Wellington, libre, cottage 8 pièces, cave cimentée, fournaise, plusieurs armoires, prix $5,500.00. E. Côté, 166 Church, Verdun. YO. 1865. 1—135-3

POINTE-AUX-TREMBLES, propriété 2 logements, avec garage 26 x 35. Ameublement à vendre. 501, 14ième avenue. 1—135-2

POUR REGLEMENT succession, six grands logements, dix pièces, chauffées, Saint-Hubert, près Duluth. Offre considérée. CR. 7642. 1—121-19

POUR REGLEMENT de succession, maison appartements, 5524 à 5528 Montéland, et 4581 Old Orchard 10 logements, 1 magasin, $50,000, bon comptant, balance par versements. S'adresser Madame Alfred Forest, Le Château, 1321 Sherbrooke ouest, apt 1 E-1. 1—136-3

POURQUOI payer 75.00 ou 100.00 par mois quand on peut payer 35.00 ? Faites bâtir un 4 cottages ou duplex, 5 ou 6 pièces ultra-modernes à S.-Lambert ou dans l'île de Montréal, avec petit montant, AM. 8784, de 1 h. à 5 p.m. et de 7 à 8 p.m. Brodeur & Calestagne, entrepreneurs. 1—135-10R

PROPRIETES commerciales sur Masson et Mont-Royal, CR. 5386. 1—130-6R

PROPRIETE 9 logements, rapportant 1,855.20, avec commerce seul sur coin, faisant 37,000.00 d'affaires par année. 13,000.00. Pas d'agents. PA. 0032. 1—134-3

PROPRIETE, 2 étages, située plein centre affaires, nord de la ville rue St-Hubert, comprenant magasin 25 x 40, commerce établi. Logement 6 pièces libres. Comptant 25,000.00. Ecrire case 84 La Presse. 1—135-3 R

PROPRIETE, rue Saint-Denis, très propre, 8 pièces libres à l'acheteur. Voyez Bertrand, TA. 9519. 1—135-2

PROPRIETE, 1 logement seulement, moderne, livrera logement. Propriétaire, 3695 Marseille. 1—R

PROPRIETE 2 logements. Logis libre pour acheteur, 6,700.00. 42 rue Barré, Ville St-Laurent, BY. 1480. 1—134-3 R

PROPRIETE S.-Timothée, 2 logements, rapporte 432.00 année. Prix 4,000.00. HArbour 1850. 1—23.25.27

PROPRIETE, 7 logements, revenus 170.00 par mois, avec logis libre, Lancaster 8745.

PROPRIETE à vendre, 2 étages, 2 terrains, arbres fruitiers. Libre à l'acheteur. 10260 Iberville, Sault au Récollet. 1—134-2R

RACHEL, et St-Hubert, coin nord-est. Belles chances d'activité future. Bail jusqu'à juin 1949. Geo. W. Elliott, 408 St-Jacques, BE. 1848. 1—8,17,25

ROSEMONT, 11ième avenue, double libre, 1,200.00 comptant, balance comme loyer, PR. 5527. 1—133-3R

ROSEMONT, un libre, coin rue, trois logements, cave, deux garages 6,800.00, soir, 4308 Messier, pas d'agent. 1—134-2

ROSEMONT, près de Masson, 4 logements, un magasin, bon revenu, faut voir, Bertrand, TA. 9519. 1—136-2

ROSEMONT, 24e avenue, 3 logements modernes, garage, logement libre à l'acheteur, prix 13,000.00. S'ad. 3830 Ontario. AM. 2212. 1—134-4

ROSEMONT, 5119, 7e avenue, maison de 15 x 18, transportables ailleurs, pour 400.00 comptant. FA. 1529. 1—134-3 R

ROSEMONT, 2 étages 4 logements, 1 libre, système, HA. 5741 1—22.24.25

RUE Jolicte, 3 étages, un libre, aubaine, QR. 5239 1—134-2 R

RUE DES ECORES, 3 logements, 6 pièces libres en juillet, prix 15,500.00, comptant 8,000.00. YO. 4449. 1—133-3

RUE OTTAWA, 7 petits logements et 1 magasin, logis libre, Revenu 1440.00. Prix 8,500.00. Comptant à discuter. MA. 1688. 1—134-2R

RUE LETOURNEUX, duplex, semi-détaché, 3 logements, cave, système chauffage, garage, bas libre, CL. 2784. 1—

RUE Orléans, 9 logements de 4 pièces, un logement et entrepôt de 2,116 pieds, vacants, AM. 6942. 1—134-3

1 PROPRIETES A VENDRE

Placement 14,000.00 Comptant

2 duplex genre construction à appartements se tenant l'un à l'autre, à 170 et 180 boulevard Edouard Laurin, dans la nouvelle section de la ville St-Laurent. La bâtisse à 170 a des appartements de 3, 4 pièces et 1 appartement de luxe de 7 pièces. La bâtisse à 180 a des appartements de 5, 4 pièces. Ces logements ont été complétés en février 1947 et sont loués jusqu'au 1er mai 1948 à prix très modérés, et cependant chaque bâtisse donne un revenu net de 12%. La raison en est la taxation peu élevée sur la route provinciale et le plus récent et le plus moderne système de chauffage à l'eau chaude. Ces propriétés sont visibles en tout temps sur demande à M. Roy, DE. 0463. 1—134-2 FR

OCCUPATION

Verdun, partie ouest, 2 logis modernes, 3 pièces chacun, chambre de bain en tuile, chauffage eau chaude, aubaine, termes.

"Nous voir"

MASSE & GAUTHIER INC.

5504, Ave Verdun — YO. 4707
1—

CARTIER, près Bélanger, 2-5 modernes, Bas libre, Prix 10,500.00, BElair 1219. 1—

CARTIERVILLE, rue Deserres, cottage 8 pièces, terrain 80 x 120, terrasse, libre mai, Wilfrid L. Picard, AM. 6215. 1—

CARTIERVILLE duplex neuf, haut loué, 65.00, bas libre, 4110 boul. Gouin ouest. 1—135-2R

CASGRAIN 8547, duplex, neuf, 2-5 appts, Occupation immédiate, 10,500, DU. 2406. 1—134-3

CENTRE, Pte-St-Charles, 4 petits logements, 1 libre, Prix 4,200.00. MA. 7688. 1—134-2R

CHABOT, 2 étages, 4 logements, revenus 670, Libre, Aubaine, HA. 5741 1—130-6

CHAMBORD, près Everett, 2 logements chauffés, garage, haut libre, 10,500.00, BElair 1279. 1—

CHANCE AUX VETERANS
Maison libre, garage, 3 terrains, bargain à $1500.00. 1833 Dollard, Coteau Rouge. 1—133-6

CHRISTOPHE-COLOMB, 3 étages, 3 logements, 4 et 7 pièces, système de chauffage, dans chaque logis, revenu 1,200.00, rendrait 12,000.00, occupation à discuter DO. 6282, CA. 1581. 1—133-3

CHATEAUBRIAND, près Villeray, 2e étage, 2 logements, 4,000.00, 2,000 comptant. Thibois et Guérette, 428 Bélanger, DO. 2970. 1—133-3

CHEMIN St-Michel près Pie IX, construction neuve, 2 logements, 5 pièces, disponible, 1 logement libre à l'acheteur, prix 12,500.00. S'ad. 3830 Ontario. AM. 2212. 1—134-4

CHRISTOPHE-COLOMB, près Mont-Royal, 2 logements 8 pièces, garage chauffé, écrire 3 côtés, bas libre, AM. 1990. 1—133-3R

9,000.00 COMPTANT, achète 6 logements, 1 libre, 3758 Joseph, Verdun, 1—133-3R

CONCIERGERIE, avenue Gatineau, 13 logements, revenu 16,408.00, prix 115,000.00; aussi 16-5, N.D.G., revenu 8052.00, prix 87,000.00; 5-Hubert, 8-5, revenu 9,988.00, prix 38,500.00. A. Cherrier, FR. 4734. 1—134-2

COTE-DES-NEIGES
Duplex ultra-moderne, 6 chambres chacun. Occupation immédiate. Campeau & Denis, HA. 7197. 1—133-3

COTTAGE, rue Cartier, autres, boulevard Gouin, Anjuntsic et Montréal, Nord, CR. 5269. 1—134-2 R

COTTAGE moderne neuf 6 pièces disponible, Chauffage eau chaude, 14,600.00, Parc Crawford, Verdun, 1390 Leclerc, TR. 0129. 1—135-2

COURSOL, 3 étages, conciergerie, revenus 3,900.00, libre, 13,500, faut voir, HA. 5616. 1—22.24.25

CUVILLIER, 3 étages, 3 logements, 1 magasin avec fixtures, marchandises d'épicerie, bon chiffre d'affaires, garage, prix 10,500.00. S'ad. 3830 Ontario, AM. 2212. 1—134-4

CUVILLIER, 3 étages, 3 logements, 1 magasin bon revenu, placement intéressant, HA. 5741. 1—22.24.25

DE GASPE, maison neuve, deux étages, deux logements, bas libre. 1—133-7

DELORIMIER, près Sherbrooke, 5 logements, 8 pièces libres, DU. 2270. 1—134-3 R

DELORIMIER 7360, deux logements neufs, modernes, 5 pièces, chauffage, bas libre, DO. 6974. 1—134-3 R

DELORIMIER 6856, duplex, 2-6, chauffage central, garage, Occupation octobre. 1—134-3R

DELORIMIER, près Bélanger, duplex détaché, ultra-moderne, deux quatre pièces, un sept libre sous peu, TA. 9321. 1—135-2

DELORIMIER, près St-Zotique, 2 étages, 3 logis, 1-6 libre, chauffage huile, garage, très moderne, TA 1386. 1—24.25.29

DELORIMIER, nord, vacants, 2 propriétés, deux 5 pièces et 3 logements de 2, 3, 6 pièces, avec garages, $7,000 et $6,900.00, modernes, DU. 6382, CA. 1581. 1—133-3

DENONCOURVILLE, 2 étages, 3 logements, 2-4, 1-6 libre à l'acheteur, système chauffage, garage, 12,000.000. CA. 4460. 1—135-2 R

DES ECORES près Jean-Talon, maison appartements, 6 cinq pièces, appartement libre pour acheteur en avril. Revenus 5,100.00. 10613 St-Urbain. 1—135-2R

DES ECORES, maison 3 logements, 5 pièces chacun, revenu 1740.00, prix 14,000.00, bonne libre André Dion, HA. 3920, soir entre 7 et 8, CA. 4503. 1—132-4R

DES ERABLES, 3 étages, 6 logements, 1 libre, bonne construction, HA. 5616. 1—22.24.25

DESORMEAUX 2355, 2 étages, 2 loyers, 1 libre, marchandises sèches désirées. 1—135-2

DEUX duplex, 5-6 pièces, possession immédiate, chauffage à l'huile, prix $5,500.00, Vitalies 2 à 4 p.m., 4003 Lacombe. DO. 7417. 1—135-2 R

DEUX ETAGES, nord, brique, et aussi grand terrain, 5 pièces libres 1er mai, Bertrand, TA. 9519. 1—135-2

DUPLEX neuf libre quartier Villeray, 4 appartements modernes, 2,500.00, Comptant, DU. 5310. 1—133-6R

DUPLEX, ave, Northmount, Côte des Neiges, 6-7 pièces modernes, 2 chambres de bain sur chaque plancher, Chauffage de l'huile, Prix commodités, 37 milles, occupation 1er mai, André Dion, HA. 3920, soir entre 7-8, CA. 4503. 1—133-4R

DUPLEX Côte-des-Neiges, 3303 Appleton près église St-Pascal, écoles, autobus, 2-4 pièces, bas libre, ouvert pour inspection jeudi, vendredi 2 hrs, 5 hrs. Garage double. CH. 5042. 1—

DUPLEX double, 4 six pièces, logement vacant, Côte-des-Neiges, Tél. HA. 8760. Soir. CA. 1854. 1—136-2R

DUPLEX, chemin Ste-Catherine, 6-7 pièces, chauffage à l'huile, 30,000.00, occupation, André Dion, HA. 3920, soir entre 7 et 8, CA. 4503. 1—132-4R

DUPLEX neuf, logement libre, 9 pièces, prix raisonnable. Capital requis 8,000.00, balance hypothèque. Nord de la ville. Particulier seulement. 8846 Henri-Julien. 1—133-2R

DUPLEX, CÔTE-DES-NEIGES
Libre, solide construction, 12 ans, perre et brique, haut 7 grandes pièces, bien éclairées, dînette, salle de bain coloriée, deux water toilette, nombreux commodités, boiserie chêne, frigidaires, poêles, 2 garages, salle finie dans soubassement. Pas d'agent. EXdale 1804. 1—133-3 F

DUPLEX moderne dans Côte-des-Neiges, 6 pièces, chauffage à l'huile, occupation mai, 20,000.00. Comptant, 12,000.00, André Dion, HA. 3920, soir entre 7 et 8, CA. 4503. 1—132-4R

6150 Durocher, 10 duplex, 4 appts fermés, comptant 2,500.00, 49.50 par mois. S'ad. sur les lieux, ou E. Miron, DU. 1882. 1—127-12 R

DUROCHER près Laurier, 2 six pièces, cave, chauffage eau chaude, logement libre, 9,500.00. DO. 4045. 1—

ELMWOOD, magnifique cottage, 10 pièces, pierre solide, cave, chauffage central, garage, TA. 5741. 1—22.24.25

1½ ETAGE, sur terrain de 100 de largeur, 11317 Laurentide, Montréal-Nord. 1—136-3 R

2 ETAGES, 1 libre, 2 terrains, hangar, poulailler, garage, 2800.00, 1000.00 comptant, 5415 Duquesne, plus haut que Sherbrooke. 1—26.27

EXCELLENT placement propriété 8 logis, chambre de bain en tuile, douche très moderne, deux ans de construction, prix 36,000.00, revenu 4,740.00, située 255 Jean-Talon est, DO. 6006. Après 6 heures, TA. 2598. 1—133-4 R

FABRE près Bélanger, 4 logements modernes, système de chauffage, revenu 2,700.00, logement 7 pièces libre à l'acheteur, prix 21,500.00. S'ad. 3830 Ontario, AM. 2212. 1—134-4

FOUCHER 9025, maison neuve, 2 étages, 2 logements 5 appts, bas libre. 1—134-3R

GIROUARD, 3 étages, 3 logis 6 pièces, prix 10,000.00. FR. 2428. 1—136-2 R

GREENE, entre Sherbrooke et Ste-Catherine, propriété commerciale, magasins et logements, prix 60,-000.00; comptant environ la moitié, bon placement. Verdun Realties, 4843 Verdun, YO. 3264. 1—23.25.27

HAMPSTEAD duplex moderne 6½-7½ pièces occupation immédiate. Prix 22,800.00. EL. 9339. 1—134-3R

HENRI-JULIEN, 5 magasins, 2 logements, revenu 2160.00, prix 17,500.00, comptant 2,000.00. YO. 4449. 1—133-3

HOCHELAGA, 2 étages, 2 petits et 6 pièces, libre mai, CH. 7888. 1—132-4R

IBERVILLE, 7050-52, maison neuve, deux logements libres de 4 appts, fermés, CA. 0046. 1—138-2 R

JOLIETTE, 3 étages, 6 logements, bon placement, revenu 1,350. HA. 5616. 1—22.24.25

LASALLE près Hochelaga, 3 logements modernes, terrain 27 pds front, système de chauffage central, garage, prix 18,500.00. S'ad. 3830 Ontario, AM. 2212. 1—134-4

LETOURNEUX près Hochelaga, 3 logements modernes, 1 logement libre à l'acheteur, prix 16,000.00. S'ad. 3830 Ontario. AM. 2212. 1—134-4

LIEGE, 2-6, garage, très joli, CA. 6429. 1—133-3R

LONGUEUIL, bargain pour comptant, 3 logis, un libre, rapporte 1,650.00 pour 11,000.00. 186 Guilbault, Zone 6165. 1—135-3

Possession Immédiate
27.11 PAR MOIS

4 cottages, 5 appartements, cave 7 pieds, bain tombeau, cuisine moderne, $6,850.00; $1,550.00 comptant, balance 27.11 par mois. 11735 Place l'Hôtel-de-Ville, Montréal-Nord. CR. 5429. 1—135-3R

LOGEMENTS LIBRES

CHABOT, près de Bellechasse, un étage, 4 pièces, 4,000.00.

TRENTIEME AVENUE, Rosemont, 2 étages, 4 pièces, neuve, comptant 3,000.00, balance 8,800.00 payable comme loyer.

MONTREAL-SUD, un étage, 4 pièces, avec appartements, 4,500.00.

BORDEAUX, propriété neuve, 2 étages, 5 pièces, 12,800.00.
CA. 9574. 1—132-4

Politique de Bon Voisinage

12 nouveaux cottages semi-séparés, de 6 pièces, à vendre sur la rue Deguise au coin de la rue Leduc dans ville St-Laurent, très modernes, chauffage à l'eau chaude. Les visiteurs qui ont inspecté notre lotissement sur la rue Leduc et sur la rue Crevier et qui n'ont pas encore acheté une maison devraient visiter ces nouveaux cottages maintenant. Ouvert pour inspection toutes les après-midi. M. Roy, rue les lieux. 1—134-2 FR

AVRIL

Les

PAULUS

Par J.-MILLAR WATT



25 MAGASIN A LOUER

SALON de coiffure avec 3 appts. S'adresser 2396 Robert, CH. 1779. 25—134-3 R

26 MAGASINS DEMANDES

MAGASIN demandé pour tranaformer taverne pour avril. BE. 0676, MA. 1770. 26—131-5

MAGASIN demandé pour cordonnerie, n'importe quel endroit. 7636 St-Hubert. 26—132-6

MAGASIN demandé, entre chemin Saint-Paul et Guy, libre. PL. 9124. 26—134-6 R

MAGASIN 20 x 50 ou plus grand avec cave cimentée. Préférence Rosemont. Maison ou rue transversale près Masson ou Dandurand. Long bail. Ecrire case 1270 La Presse. 26—129-7 R

29 PLACE COMM. DEMANDEE

ENVIRON 800 pieds carrés demandés à louer, chauffé ou non, entre Papineau, St-Denis et Ste-Catherine, Jean-Talon. 2e étage préféré. Pour finition des photos. Tél. MA. 3850, entre 12 et 3 p.m. 29—134-3R

32 PROP. COMM. A VENDRE

NOTRE-DAME près McGill, 4000 pieds, 4 étages libres mai. PL. 7596. 32—133-3

33 ENTREPOT A LOUER

HAUT de manufacture, environ 1800 pds. très éclairé. 7371 Lajeunesse. 33—134-3

33A ENTREPOTS A VENDRE

RUE Orléans, 9 logements de 4 pièces, un logement et entrepôt, 2,116 pieds, vacants. AM. 6942. 33A—134-2

35 MANUFACTURE A LOUER

MANUFACTURE à louer 5,000 pds de plancher à Charlemagne, Qué. No 100 N.-Dame. Tél. 608, sonnez 3. M. E. Laurin. 35—134-3

37 MANUFACTURE A VENDRE

ACHETEURS: manufacture de soap et eau Javel, auto 40, prix 2000. MA. 9664. 37—132-6

A VENDRE ou à louer: manufacture d'articles de bois à Montréal. Machinerie moderne. Excellentes conditions. Possession immédiate. Personne solvable seulement. Ecrire case 85 La Presse. 37—26-27 R

BATISSE neuve 32 x 100, terrain 150 x 130, machinerie Delta, près pont Jacques-Cartier, 1551 boul. Tasshereau. Sacrifiera. WI. 5918. 37—135-3 R

MANUFACTURE de meubles à vendre, 150 milles de Montréal, prix 150,000.00. Chiffre d'affaires 20,000.00 par mois. Ecrire case 92 La Presse. 37—130-2 R

SIDING, bâtisse à deux étages, 25 x 100, brique solide, poutres d'acier, sous-sol 8 pds 25 x 100, 7,000 pds de plancher. Ecrire case 28 La Presse. 37—133-4

42 ESPACE MANUFAC. A LOUER

DEUX espaces de 500 pieds carrés, pour manufacture légère d'un sac fabriqué ou bureaux. Pour informations, PL. 9671. 42—134-3R

42 ESPACE MANUFAC. A LOUER

CONSTRUCTION 2 étages en brique, occupation immédiate, 1800 pieds carrés, chauffé, atelier et local pour bureau avec plancher en ciment pour rez-de-chaussée, bon éclairage, 550 de puissance. Vaste plain-pied chauffé en excellent état, cuisine moderne, chauffe-eau automatique au 2e étage. AM. 0077. 42—135-3

43 ESPACE MANUFAC. DEMANDE

2,000 PIEDS carré demandés pour manufacture à loyer raisonnable. Téléphone PR. 6644. 43—135-2 R

47 BUREAUX A LOUER

ATTENTION professionnels, bureaux spacieux, modernes, belle localité, prix modique, pour deux ou trois locataires. 1475 Blvd St-Joseph. PA. 2638. 47—133-6 R

ATTENTION, centre commercial, bureau d'affaires, St-Hubert, près Beaubien. CR. 2675. 47—135-3

BUREAU à louer, 28 rue St-Jacques ouest, ch. 101-102, bail 3 ans, fandra acheter ameublement 47—134-4 R

ESPACE de bureau meublé avec service complet Protection Incorporated Immeubles Transportation. 47—114-26

2e PLANCHER 50 x 100, COIN FOUND ET TRES VENTILE, IDEAL POUR COMPAGNIE D'ASSURANCE OU JEU DE QUILLES. 1221 STE-CATHERINE OUEST. 47sp—135-3 FR

APPARTEMENTS A LOUER

CUISINE et chambre, $8.00, toutes commodités, pas d'enfants, avec référence. 983 S.-Dominique. Adresser à 2515 Gascon, entre 6 et 8½ le soir. 62—135-2

2 GRANDS appartements sur devant, ensoleillés; pour 1 ou 2 personnes. Poêle fournl. Résidence, 1609 Viau. CL. 6064. 52—133-3 R

J'OFFRE mon appartement de 4½ pièces meublé et décoré par une artiste selon l'art moderne. Tapis, mur à mur, peintures de prix, piano de couleur, salle de jeux avec bar. A coûté une petite fortune. Loyer 67.50. Sacrifiera à aubaine; apprécier mon chez-moi. Forcée de quitter la ville. Visible de 6 à 9 le soir. 5193 St-Hubert, appt 7. 52sp—133-3R

4 PIECES modernes, chauffé, 65.00 par mois et meubles à vendre. TA. 2239 pour rendez-vous. 52—135-3R

53 APPARTEMENTS DEMANDES

APPARTEMENT avec cuisinette demandé, meublé ou non. Couple sans enfant. CL. 5631. 53—R

COUPLE avec enfant désire appartement non meublé, bonnes références. DU. 6962. 53—

GARDE-MALADE demande appartement d'une pièce ou 2. Ecrire case 36, La Presse. 53—133-3

54 APPART. MEUBLES A LOUER

APPT meublé à louer 4 pièces chauffées, frigidaire, poêle, taxe d'eau payée, possession immédiate, nord de la ville. Pour appointement. TA. 2272. 54—134-3 R

1216 DRUMMOND, près Ste-Catherine, 1 chambre appartement, meublé. Références exigées. 12.00 semaine. 54sp—133-3 R

2 GRANDES chambres, aussi salon double, maison neuve, usage gaz, gens paisibles, pas enfant, meublés ou non. 8623 Des Belges. 54—

55 APPART. MEUBLES DEMANDES

3 ou 4 APPTS meublés, pas d'enfants, 3 grandes personnes. FA. 1940. 55—134-7

57 MAISONS A LOUER

A BORDEAUX, 5 grandes pièces modernes, chauffées, 80.00. DU. 4192. 57—134-3 R

ACHETEUR

Plusieurs logis, inutilement meublés. Faut acheter ameublement. HA. 4765. 57—133-3

ACHETEUR sérieux, maison de chambres. Bon revenu, prix 1,800.00 et plusieurs ameublements avec bail. Les meubles vendus au prix de la commission des prix. Mme Desforges. 4701 S.-Denis. 57—130-6 R

AMEUBLEMENT au complet de 4 appts, très propre. 2093 Letourneux. 57—133-3

AMEUBLEMENT 7 appts à vendre, ménage fait, centre, intéressés seulement. Pas d'agents. MA. 8890. 57—R

4 APPTS, chambre de bain, faut acheter ameublement. 16.50 loyer, mois très propre, 10 le matin à 9 le soir. 1613 Dorion. 57—133-4R

APPARTEMENT à louer 4½ pièces, eau chaude à l'année, frigidaire, stores vénitiens, prêt pour 1er avril, 80.00 par mois. Coin de rue. S'adresser 7146 Bordeaux coin Jean-Talon. 57—135-3 R

A QUI LA CHANCE? Magasin lingerie, dame, enfant, 3 appts, 20.00 par mois. Bail 3 ans. Prix 2,100.00. Nord de la ville. 216 Gounod. 57sp—135-2R

A 6689 RUE Marseille, un grand quatre moderne, libre 1er mai avec ou sans enfants. Après 7 p.m. 57—114-26

BEAU logement à louer, 3 appartements chauffés, 36.00 par mois. Faut acheter ameublement. CL. 6077. 57—R

DORCHESTER est, 1953, appt 2, 4 pièces, loyer 23.00. Acheter ameublement; entre 7-9 p.m. 57—134-2

3 GRANDS appts, modernes, fermés, chauffés, frigidaire, poêle à gaz fournis. Téléphone installé. Loyer 44.00. Faut acheter ameublement. Visible lundi soir entre 7 et 9 heures. 368 Jarry appt 9 près St-Denis. 57—R

JE VOUS construirai 4-6 appts, 800.00 comptant, balance loyer. FA. 6445. 57—135-2

LOGEMENTS chauffés, 4 appartements. Prix 75.00 et 85.00. Pour visiter, s'adresser à 8940 Blvd St-Laurent. Le jour seulement. 57—131-6 R

57 MAISONS A LOUER

LOGEMENT 6 pièces modernes. Visible toute la fin semaine. 11043 L'Archevêque, Montréal-Nord. 57—R

LOGEMENT à louer, cinq grandes pièces, avec ameublement, d'avril à novembre. 7697 Chambord. 57—135-2

LOGEMENT 3 appts meublés neufs, à vendre. Aucune offre raisonnable refusée. 1073 Hôtel de Ville. 57—131-3R

MAGASIN sur rue Masson à échanger pour maison privée. AM. 7080. 57sp—135-3 R

MAISON à louer avec ameublement à vendre, cause: départ. 1727 Panet. 57—134-2

MAISONNEUVE, 3 grands appts. 7406 Des Erables, jusqu'à 6 heures seulement. 57—134-2R

OCCASION idéale, devenez propriétaire. Beau site dans la section est de Longueuil, eau courante, électricité, etc, genre coopératif. Plan fédéral ou provincial, $250 comptant, balance arrangement, remboursement en 20 ans par mensualité. Pour information voir M. Brisebois. Pour appointement téléphoner à Longueuil 3059. 57—133-4 R

3 PIECES fermées chauffées, frigidaire 50.00, troisième étage. Propriétaire 1650 Sherbrooke est, garage si désiré. Quelques meubles à vendre. 57—133-3 R

ST-ANDRE, 6 pièces chauffées, 30.00. Faut acheter ameublement. MA. 0943.

ST-HUBERT près Leman, 5 pièces, loyer 55.00. Faut acheter ameublement 1,450. 1818 Laurier est. 57—135-3R

STE-CATHERINE, logis 17.90 par mois, 5 pièces. Faut acheter ameublement 1,500.00. 1818 Laurier est. 57—135-3R

57A LOGEMENTS A ECHANGER

A ECHANGER, 4 appartements pour 6 ou 7, dans un bas, dans l'ouest de la ville. PL. 4478. 57A—134-2R

A ECHANGER, 6 appts, nord, modernes, pour 7 appts, bas préféré ou 2e. 7428 Bert. 57A—135-3R

A ECHANGER, logement à Verdun, quatre grands appts, 816.00 par mois, pour un six appts à Verdun. Add. à TRenmore 5088. 57A—134-3

A MONTREAL, 3 pièces à échanger pour Ottawa à Hull. Prix raisonnable. TAlon 9367. 7550 Bloomfield, appt 3. 57A—135-2

6 APPARTEMENTS à échanger pour 6 ou 7 dans 1 bas, Montréal ou environs. PA. 5525. 57A—133-4R

4 APPTS, passage, un bas, pas de bain, entre. PA. 8953. 57A—134-2

3 APPTS, 15.40, 3ième, pour 4 ou 5, 2208 Cartier, FR. 5530. 57A—134-3 R

4 APPTS pour 5-6-7 bas, WE. 5031. 57A—135-3R

APPARTEMENT neuf de 5 pièces dans Verdun, échangerait pour 5 pièces ou plus dans la banlieue de la ville, TR. 9248. 57A—134-3 R

6 APPARTEMENTS, 3ème étage, pour 6 ou 7, dans l'est, bas préféré, après 7 heures. CA. 5111. 57A—134-3R

ATTENTION professionnels, maison neuve, logis 6 appts fermés, modernes, cuisine tuile, chauffés 7445 St-Laurent. 57—R

BEAU 3 appts modernes à échanger pour plus grand, Turcotte 2625. 57A—134-3R

ECHANGERAIS 4 appts modernes, pour 5-6 bas, 3625 Hochelaga, appt 2. 57A—

ECHANGERAIS un 3, ménage frais fait pour un 4-5-6 pi. 8794. 57A—134-3 R

QUEBEC-MONTREAL

Echangerais logis appartement, cinq pièces, prix modique, balcons, quartier strictement résidentiel Haute-ville Québec, pour équivalent ou duplex 6 pièces dans l'ouest de Montréal seulement. Ecrire case 1275, La Presse. 57A—109-26 FR

58 ON DEMANDE A LOUER

A ABSOLUMENT besoin logement ou maison de chambres. Palera comptant. CA. 7157. 58—115-25

A ABSOLUMENT besoin de logements. Donnez conditions. Dame Demers, BE. 2874. HA. 6428. 58—121-20

ABSOLUMENT besoin logement avec ameublement ou vide. Dispose argent comptant. FR. 7078. 58—114-25 R

ABSOLUMENT besoin logement ou maison chambres ou turistes, 3, 4, 5 pièces aussi. Dispose argent comptant. FR. 8398. 58—117-20 R

ABSOLUMENT besoin logement dans une semaine, petit loyer. PL. 7596, CH. 2640. 58—133-3

ABSOLUMENT besoin 2-3 appartements ou logis pour mai ou avant. Ecrire Case 37, La Presse. 58—136-2

ABSOLUMENT besoin logement, petit ou grand, meublé ou non, dispose comptant. CA. 8921. 58—133-3R

ACHETEUR sérieux paierait comptant 3-4 appts meublés ou non. HA. 4765. 58—133-3

AI besoin 1000 lbs lapins vivants, payons .30 la lb. FR. 6886. 72—135-2 R

ATTENTION, deux Bostons, Danois, St-Bernard, tous enregistrés, pour service. Jeune Danois, Fox, Cocker, 6587 Boyer. 72—136-2 R

BOSTON bull, collies écossais, dalmatiens, maltais français, fox hérissé. 4323 St-Dominique. 72—133-3

CHIEN femelle genre poméranien, brune, AM. 0739, 2976 Rouen. 72—R

DEUX Bostons terriers mâles, 4 mois, propres pour la maison. 5309 Garnier. 72—135-2

COLLIES, pure race, intelligents, parfaitement marqués, prix de Pâques, 12.00. AM. 8495, 2151 Parthenais. 72—134-3 R

JEUNE Doberman pincher enregistré. Cause d'espace. HA. 4544. 72—130-6 R

JEUNE chien danois. Appelez AM. 5726. 72—R

PETIT bridoir, Fox nain et mexicain, 3 livres, chien rare. Service 10.00. TA. 9766. 72—

PIGEONS voyageurs à vendre, 4726 Lafontaine. CL. 5091. 72—

SERINS, 4 mâles, 3 femelles, 8 cages, 30.00. DO. 7996. 72—R

63 MAISONS CAMP. DEMANDEES

GRANDE maison, ou deux petites maisons, près du lac Laurentides, toutes commodités. AT. 1935. 63—134-3 R

66 A LOUER — DIVERS

CHAISES PLIANTES, TABLES, pour soirées, noces, parties de cartes. GERVAIS, 4610 DELAROCHE, CH. 5653. 66—2,4,6,9,11,13,16,18,20,23,25,27,30

POUR TOUTES OCCASIONS CHAISES PLIANTES, TABLES, VAISSELLE, VERRES, NAPPES, ETC. BENCH & TABLE SERVICE REG'D 3878 ST-URBAIN. PL. 7032. 66—114-26

67 GARAGES A LOUER

GARAGE double à louer, en arrière de 4029 St-André. PA. 7041. 67—136-3R

GARAGE à louer. S'adresser 542 Ave Bran, St-Jérôme. 67—136-3

68 GARAGES DEMANDES

DANS paroisse Notre-Dame-de-la-Paix, près 3545 Evelyn. TR. 5486. 68—123-15R

ESPACE de garage à louer, 10.00 par mois. DU. 6471. 67—133-6 R

ENVIRONS Outremont, Van Horne, DO. 2889, après 6 p.m. 68—133-3R

GARAGE demandé entre S.-Denis, S.-Laurent, Jarry et Liège. DU. 1096. 68—

2 PLACES garage demandées, chauffées si possible dans voisinage. Ontario-Desiardins. TUrcotte 2607. 68—134-2 R

69 MOTEURS ET YACHTS

CRUIS-ALONG

Le seul croiseur au Canada, se vendant à bas prix tout équipé. Avec moteur marin Gray, 45 c.v., construit en ply-wood marin, avec toilette, eau courante, glacière, armoire, poêle à gazoline, lavabo, coussins, ancres, tarpaulins, termes si désiré.

SNYDER AUTOMOBILE CO.
4548 ST-DENIS PL. 1027
69—138-2

ACHETEZ maintenant — Runabouts de luxe 19 pieds Gray Fireball, 140 forces Outboards de luxe 15 pieds neufs, manufacture, T. Gauthier, 1424 blvd Pie IX. 69—131-6

ATTENTION! Pêcheurs et sportifs! Moteurs hors bord réparé. Ouvert le soir. Harry, 150 est, Ontario. BE. 4349. 69—131-12R

CHALOUPES faites sur commande et bateaux caoutchoucs. 4341 rue St-Christophe. FR. 3949. 29—103-26 R

MOTEUR outboard modèle récent comme neuf, 3.6 forces. 4073 Blvd Perras, Montréal. 69—133-4 R

70 CHEVAUX — VOITURES

BELLE JUMENT noire, selle et voiture. 7632 Boyer. 70—135-3 R

BLACK BEST noire, jument de selle. Soir seulement. 7607 Saint-André. 70—135-3 R

BON petit cheval pour épicier, avec voiture et attelage. S'ad. 9790 St-Hubert, angle Sauvé. 70—

CHEVAL, 1 500, 8 ans, sain tous rapports, attelage, voiture pour glace complet 130.00. 6295 Boyer, CA. 9542. 70—135-3

CHEVAL sans défaute, 1100 lbs, aucune offre raisonnable refusée, avec ou sans selle et brides, 1900 Fleasis. 70—133-3

DEUX magnifiques Pintos mexicains, pesanteur environ 1100 lbs, 8 et 10 ans, parfaite conformation pour équitation et harnais double et simple, très doux, aubaine. Faute d'espace, accepterais auto en échange. CA. 9471. 70—135-2

LORRIE simple, attelages doubles et simples. 2348 Montgomery, après 5 heures. 70—134-2

PONEYS jeunes, commodes, sains, voitures hiver et été, aussi un cheval ambleur, record 2 12½, éligible 2.36. Paul-D. Lachapelle, St-Paul l'Ermite 2 ouest. 70—129-3

PONEYS, juments (10), bogheis, express assortis, attelages assortis, selles, cheval ambleur. 1679 Visitation. 70—132-6

SELLE "Western", bride et martingale, comme neufs. Aubaine. 3963 St-Antoine. 70—134-3 R

72 ANIMAUX DOMESTIQUES

EXPOSITION CANINE

Exposition canine pour championnat et classe d'obéissance. Le 25 avril, juges de grande compétence internationale, prix généreux. Les entrées fermeront le 3 avril. Pour informations; Ladies Kennel Club of Canada, 498 Argyle Avenue, Westmount. PL. 8185. 72—20,24,25,27,1,2,3R

AI besoin 1000 lbs lapins vivants, payons .30 la lb. FR. 6886. 72—135-2 R

ATTENTION, deux Bostons, Danois, St-Bernard, tous enregistrés, pour service. Jeune Danois, Fox, Cocker, 6587 Boyer. 72—136-2 R

BOSTON bull, collies écossais, dalmatiens, maltais français, fox hérissé. 4323 St-Dominique. 72—133-3

CHIEN femelle genre poméranien, brune, AM. 0739, 2976 Rouen. 72—R

DEUX Bostons terriers mâles, 4 mois, propres pour la maison. 5309 Garnier. 72—135-2

COLLIES, pure race, intelligents, parfaitement marqués, prix de Pâques, 12.00. AM. 8495, 2151 Parthenais. 72—134-3 R

JEUNE Doberman pincher enregistré. Cause d'espace. HA. 4544. 72—130-6 R

JEUNE chien danois. Appelez AM. 5726. 72—R

PETIT bridoir, Fox nain et mexicain, 3 livres, chien rare. Service 10.00. TA. 9766. 72—

PIGEONS voyageurs à vendre, 4726 Lafontaine. CL. 5091. 72—

SERINS, 4 mâles, 3 femelles, 8 cages, 30.00. DO. 7996. 72—R

73 OEUFS ET VOLAILLES

ACHETEZ vos poussins, la plus grosse ferme avicole du nord, gris, seulement. 14.00 le cent C. Archambault, St-Janvier. 73—112-24

ACHETONS toutes volailles vivantes. Paierons les plus hauts prix du marché et irons les chercher. PL. 1537. 73—114-26

POUSSINS d'une semaine, extra profit New Hampshire, Colombie anglaise, prix réduit. En arrière de 1310 Coteau-Rouge. 73—135-2

75 INSTRUMENTS DE MUSIQUE

PIANOS A VENDRE

PLUSIEURS PIANOS DE BONNE MARQUE REMIS AU POINT EN VENTE A $88, $99 ET PLUS. CA VAUT LA PEINE DE LES VOIR.

C. W. LINDSAY & CIE
1112 RUE STE-CATHERINE OUEST
75—114-26

A SACRIFIER, 350.00; petite piano automatique payé 750.00, plus 100 rouleaux. 4535 Boyer. 75—135-2 R

ACCORDEON, 120 basses, beau piano moderne, bon violon et guitare hawaienne. Sacrifierais. En arrière 1310 Coteau Rouge. 75—135-2

ACCORDEONS

Trompettes trombones à louer, aussi guitares hawaiennes et espagnoles, violons et autres instruments. Payez tout en apprenant. Marrazza, 308 Ste-Catherine ouest. 75—114-26

BEAU piano Leach, très propre, parfaite condition, bon marché. 6270 Iberville. 75—133-4

CHEZ WILLIS! Ce qu'il y a de mieux en fait de pianos remis au point, pianos Willis, Heintzman, etc. Willis & Co. Limited. Ste-Catherine et Drummond. 75—135-3

GUITARE neuve, Awaienne, Espagnole, emoitié prix. DO. 4122. 5843 Christophe-Colomb. 75—

PIANO, aussi violon, propres, comme neufs, 180. 2ième ave, Verdun. YO. 8434.

PIANO automatique, banc, 60 rouleaux, comme neuf, 250.00. Soir, 8627 St-Denis. 75—134-3 R

PIANO automatique à vendre. Appelez CH. 9776. 75—133-3R

RADIO cabinet, bon ordre, 30.00. 8838 St-Denis. DU. 1638. 75—R

TRES bon piano, à prix d'aubaine, LA. 1880. 75—134-3

76 RADIOS et ACCESSOIRES

A BON marché, radios reconditionnés, disques populaires, 3 pour 1.00, 1363 Ontario est. 76—135-2 R

ABSOLUMENT gratuit examen garanti, réparations radios domicile. PA. 1072. Soir AM. 5981. 76—114-26

ACCOMMODONS clients avec radio prêté Garantie généreuse respectée. Soyez au nombre de nos clients satisfaits. Samson Radio Service, 470 Rachel est. PL. 8618. 76—114-26

A DOMICILE

Radios réparés par expert travail garanti prix raisonnable. Jour, soir HA. 7935 M. Lafond, 2156 Delorimier. 76—114-26

AUBAINE, pick-up à 3 lampes, amplificateur, très bon marché. TR. 7423 76sp—R

76 RADIOS ET ACCESSOIRES

GARANTIE de 90 jours sur réparations de toutes marques de radios et phonographes, service rapide. Jerry's Radio Service. WI. 7236. 76—131-6 R

PICK-UP électrique. S'adresser CL. 3654. 76—R

RADIO combiné, 7 lampes, automatique, faisant jouer 12 disques. Dernier modèle, valeur 150.00 pour 90.00. CA. 1667. 76—134-3 R

RADIOS phonographes machines à coudre à louer 5.00 par mois, 3 mois pour 10.00 avec option d'acheter. Amplificateur. Radios usagés 14.95 et plus. Aussi réparations. United Radio. MA. 3844. 76—114-26

76A RADIOS A LOUER

NOUS LOUONS petits radios, et phonographes électriques à la semaine ou au mois, prix raisonnable. S'adresser: 4801 avenue du Parc. TA. 4513. 76A—114-26

RADIOS de table loués, 1.00 par semaine, 3.00 par mois. 279 Laurier ouest. CR. 9551 76A—114-26

79 REFRIGERATEURS ELECTRI\

REFRIGERATEURS

ELECTRIQUES
NEUFS
LIVRAISON IMMEDIATE
1266 ST-URBAIN MA. 9430
79—123-18

REFRIGERATEURS
7 pieds cubes
100.00
comme paiement initial
en placera un chez vous
PRIX $79.00.
LIVRAISON IMMEDIATE
BRODEUR CYCLE SPORT.
DU. 1166-1167
8706 LAJEUNESSE.

INSTALLATIONS frigorifiques pour boucheries, épiceries, institutions. Prix coûté sans obligation. 510 Ste-Catherine est. HA. 8112.
79—4,5,6,10,11,12,18,19,20,23,24,25

A FALKIRK 1072, réparation domicile réfrigérateurs toutes marques. Ouvrage garanti. Ontario Refrigeration, 857 Ontario est. Soir AM. 5981. 79—114-26

A 857 ONTARIO Est, réfrigérateurs électriques, toutes marques, nouveaux modèles thermos, livraison immédiate. 79—131-6

A QUI la chance? réfrigérateurs neufs, 7 pds cubes. Livraison immédiate. Garantie de 5 ans à 379.50. 1260 Papineau. 79—133-4R

A VENDRE, bon marché, à 6031 Notre-Dame est "Home Freezer", marque Gibson, 7½ pi. cubes, 1 mois d'usure, visible entre 7 et 8 hrs. Cause départ. 79—133-3

FRIGIDAIRE neuf 7 pi. cubes, livraison immédiate. WE. 4767. 79—134-4 R

FRIGIDAIRE 5 x 8 commercial, moteur ½ force, coll. 250.00. 514 Atwater, Aubaine. 79—131-6

2 REFRIGERATEURS à viandes à charcuterie, caisse en bon état. Offre raisonnable acceptée. Vaut la peine de s'enquérir. S'ad. 8-38 Kresge Store, 6583 St-Hubert. CR. 3040. 79—133-3R

REFRIGERATEURS électriques, livraison immédiate, Magasin Guévremont & Fils, 4192 Parc Lafontaine, près Rachel. 79—134-6R

REFRIGERATEUR commercial neuf, "Kelvinator", 17 pieds et 34 pieds cubes. Livraison immédiate. Avant 6 hres. CR. 4113. Après 6 hres. CR. 0848, ou CA. 8596 79—124-17 R

REFRIGERATEURS électriques neufs, 7 pieds avec unité scellée, garantis, 126.00 comptant, balance termes faciles. Brodeur & Brodeur, 7150 Henri-Julien. DO. 3261. 79—121-26 R

80 AMEUBLEMENT

AMEUBLEMENT neuf au complet. Place 26—R.C.E.F. Depot, appartement 24, 2523 Lachine. 80—133-3R

AMEUBLEMENT 4 pièces avec bail, très propre, 1804 Wolfe, sonnez en haut droite, entre 7 et 8. 80—

AUBAINE pour votre ménage. Avons jolies carpettes en feitol et congoléum, variété de prélarts convenable pour chambre et cuisine, tapis Axminster, stores vénitiens, couvertes de laine, prix avantageux. Fontaine et Frères, 723 Mt-Royal. FA. 1717 81—

A VENDRE mobilier, salle à manger, parfaite condition. S'adresser: 6422 Des Ecores après 5 heures. 80—135-2

81 ARTICLES DE MENAGE

ABAISSES DE 25% sont les prix AU SOUS-SOL GERVAIS.
4510 Delaroche CH. 5653.
81—2,4,6,9,11,13,16,18,20,23,25,27,30

ACHETEURS, AUBAINES!
Vente d'inventaire avant grande réduction sur meubles de toutes sortes, meubles de chambre, cuisine, studios, chesterfield, lits, matelas, sommiers, bassinettes, garde-robes. Attention spéciale aux nouveaux mariés, vétérans, pour les layettes, poêle, réfrigérateurs, radios, etc. Deux magasins: H. Sauriol, 3497 Ontario est. FR. 7104; 4569 S.-Denis, MA. 3060. 81—114-27R

ACHETEZ directement de la manufacture, chesterfields à partir 75.00; studio à partir 29.50; sets studio à partir 69.00; matelas à partir de 9.00; sommiers à partir de 6.80, etc. Manufacture canadienne-française. 5844 S.-Laurent. FR. 1400. 81—129-26R

ACHETEZ "Tapis Broadloom" faits avec vos vieux. Anglo-French Carpet. Pl. 5846. 81—123-17

ACHETONS, vendons, marchandises de toutes sortes. Meubles, radios, poêles, lingerie, bibelots. Les Enchères Cuerrier. 2140 Bélanger est. CAlumet 5324. 81—114-26

AMEUBLEMENT cuisine, porte de garde-robes avec radio à même, pardessus 40, Bayeuse Hoover, table à formaux, MA. 4306. 81—133-3 R

AMEUBLEMENT à vendre, sets de chambre, cuisines chromés, chesterfields, buffets chromés, poêles, glacières, machines à laver, lampes, garde-robes, 7793 Drolet entre 6-10 heures soir. 81—136-6R

AUBAINE pour camp, bureau, commode, grand miroir carré, à vendre. DU. 6312. 81—134-3

AUBAINE: sets chambre, cuisine, frigidaire, chesterfield, studios, poêles, tapis. 1000 Mont-Royal est. 81—135-2

AUBAINE, sets chambre, cuisine, frigidaire, chesterfield, studios, garde-robes, tapis, 1345 Ontario est. 81—136-2

AUBAINE, beau modèle chesterfield, ressorts, parfaite condition, 3 morceaux, sacrifiera. 555 Vimont. 81—

AUBAINE, Singer électrique, moulin laver, chesterfield, set chambre, poêle, set cuisine. Après 6 hrs. 1655 Panet. PA. 3411. 81—133-5R

AUBAINE, chesterfield à ressorts mohair brun, bonne condition. 45.00. 929 Mont-Royal est. 81—133-3

A VENDRE poêle combiné, charbon, bois, gaz, pour renseignements téléphoner TRemoore 2468. 81—135-3

A VENDRE: sans réserve, ameublement complet salle à diner, vivoir, boudoir, salon, chambre, radio combiné, etc. Très bas prix. Parions pour l'ouest. CR. 1024. 81—24,25,26 R

AVONS très grand choix meubles, poêles usagés. Aussi meubles neufs, ensembles et meubles neufs. S'adresser 1209 rue Amherst (sous-sol). 81—114-25

BALAYEUSE Hoover en parfaite condition. TA. 8406. 81—114-26

BALAYEUSE Electrolux comme neuve complète avec accessoires. CR. 3633. 81—114-26

BALAYEUSE électrique, comme neuve, complète avec accessoires. Sacrifiera AT. 6120. 81—134-3

BALAYEUSE cylindrique comme neuve. Pas d'agent. DU. 1532. 81—131-6 R

BASSINETTE et balance à vendre. Ayant 5 heures. PA. 2034. 81—135-2 R

BASSINETTES, lits d'enfants, lits jumeaux, toutes grandeurs, meubles d'enfants, carrosses de tous genres, tricycles, autos, parcs. Au Confort des Bébés, 7348 A St-Denis. 81—131-6 R

BASSINETTE d'enfant à vendre. 5954 Chateaubriand. 81—134-2

BEAU set de salon, 5 morceaux, à vendre à sacrifice. Radio cabinet 7 lampes Victor. MA. 7986. 81—R

BEAU poêle combiné, moderne, set boudoir, cuir ivoire, couvre-lit, tentures satin, tentures Bruce, cadres. 306 Blvd St-Joseph est, appt 1. 81—134-3 R

BEAU set chesterfield, vert pâle et drab, tapis anglais 9 x 12, radio cabinet Northern électric avec pick-up et cabinet à disques. AM. 2604. 81—133-3 R

BON poêle noir et blanc avec brûleur à l'huile, baril de 100 gallons et 2 gallons, $9.00; coffre pour outils 10.00. Meule emeri qui fonctionne avec moteur 10.00. Tuile rouge. 8720 St-Charles près Sauvé. 81—

BON MARCHE, set de chesters, salle à manger, boudoir, tapis, glacière, sertisseuse, cause mortalité. 6092 Hutchison. 81—134-3 R

BUREAUX de fillette, tapis, poêle, chesterfield etc. DE. 6745. 81—135-3 R

CARROSSE anglais de bébé, rouge vin, tout neuf. 3641 Mentana. 81—134-2 R

CARROSSE chromé bleu, 3 mois d'usure. Informations, FR. 6861. 81—135-2 R

CARROSSE Gendron, très propre. S'adresser, 7985 Droit. 81—

CARROSSE rouge-vin en bon ordre. 1687 Dufresne. FA. 2304. 81—R

CARROSSE Gendron pliant, bleu, presque neuf, Aubaine, TA. 2504. 81—R

CARROSSE anglais à vendre, très propre, CHerrier 9703. 81—133-3

81 ARTICLES DE MENAGE

SET de chambre matelas et sommier, 7 morceaux, sacrifiera 75.00. Lit d'acier 3 pieds 3, sommier et matelas 25.00. 5820 Sherbrooke ouest. EL. 7727. 81—133-8

TABLE 16 x 48, en noyer. CH. 5528. 81—134-2 R

TAPIS oriental, 500.00. Grand Axminster, 22.00. Un petit tapis, 8.00. TR. 4081.

TAPIS neuf Oriental 9 x 12, valeur 300.00, vendra 175.00. EL. 3614. 5826 Sherbrooke ouest. 81—132-8

UN CHESTERFIELD spécial. CL. 5324. 8767 N.-Dame Est. 81—133-3R

UN lit double, une table de cuisine. 2222 Delisle. 81—

82 A VENDRE — DIVERS

SPECIAUX — TAPIS

Il nous arrive à l'instant un gros lot de lisières pure laine, légèrement imparfaites, de grandes dimensions, de couleurs unies et d'autres ton sur ton, que nous offrons à 40% de rabais. Tapis d'Orient, 2 pieds x 4 pieds, à 9 pieds x 12 pieds, à compter de $4.50 jusqu'à $69.50. Aussi grand choix de tapis des Indes britanniques. Axminsters anglais sans coutures, lisières Wilton et Axminster, nattes de chambre à coucher, offerts aux plus bas prix possibles.

CARPET SALES COMPANY.
1109-1115, rue Cypress, vis-à-vis l'hôtel Windsor. Ouvert le samedi jusqu'à 6 p.m. 82—128-9 FR

STORES vénitiens, fabrication de la meilleure qualité, et de dimensions variées. Prenez les mesures de votre fenêtre et écrivez-nous ou appelez-nous. Bas prix spécial.

50c LE PIED CARRE

Wm. Morris & Sons. — BE. 1351
4448 BOUL. ST-LAURENT
82—128-12

ACIER, vingtaine de fers angles 1½ x 1½, épaisseur ⅛. Broche à forme no 8, 11, 12, 13, 14, 15. FA. 8011, 4106 Cartier. 82—133-4R

APPAREIL efficace pour guérir l'asthme, sinusite, fièvre des foins. Appointements: CH. 2011. 82sp—133-3R

A QUI LA CHANCE. Carrosse anglais, bien propre, trousseau baptême neuf, à sacrifice. 4908A, Clarke sous-sol. 82—

AUBAINE, Beau cabinet à boisson moderne, électricité intérieur, 15.00; table combinée avec chaise pour téléphoner; aussi cabinet à couture très moderne; table à cartes pour poker, 7.00. 1627 St-Hubert. 82—133-3 R

A VENDRE usagés: carrosse, petit lit et traîneau d'enfant. Poussette, skis, gants boxe et patins. Le prix que vous offrirez. 546 Bloomfield. 82—133-3R

BAS carreaux, longs 18.00, courts 15.00 deuxième. Quebec Knitting. 1727 St-Joseph, Québec. 82—119-26 R

BEAU bicycle machine à coudre, Singer électrique, radio cabinet, 1619A St-Hubert. FR. 9311. 82—134-2R

BELLES peintures à l'huile, bien encadrées, à vendre pour règlement de succession. HA. 4954. 82—133-6 R

BON MARCHE, manteaux, jupes, robes, peu usagés, 12 à 20 ans. Aubaine, gros cheval berçant, bassinette, dressing avec matelas. 5740 Bordeaux. CA. 2564. 82 sp—133-4 R

CARROSSE en culrette bleue comme neuf. PA. 3869. 82—R

CARROSSE pliant presque neuf, 12.00, à vendre, 4413 Parthenais. AM. 1983.

CHESTERFIELD 3 meubles, salle à manger 9 articles glacière, 100.00. CR. 3236. 82—134-3 R

CHAUSSURES à crédit pour toute la famille, 1.00 par semaine. 1326 Ontario Est. 82—131-6

CLOUS neufs, à finir, 3½ et 4 pouces, grosse quantité. YO. 4491. 82—134-2R

COMPTOIR complet avec intérieur armoiré, couplet, etc. 514 Atwater. 82—131-6

DEUX manteaux d'enfant, 4 à 9 ans; deux renards argentés, comme neufs, petite fournaise à charbon, 1 heater à gaz. CH. 1793. 82—

DEUX radios à vendre, un lit double, un banc lit qui s'ouvre. 3346 Blvd Lasalle.

FIL à coudre, 6,000 vgs, mercerisé, détail seulement. Fauteux DU. 7867. 82—133-6

FIXTURES de barbier à vendre, chaises, supports, grands miroirs. LA. 2547. 4866 Drolet. 82—133-3R

JOLIE chaise de barbier presque neuve avec tous les accessoires, clipper, machine à massage et d

96 COMMERCES A VENDRE

Abandonnez les Tracas

Avez-vous l'intention d'acheter un commerce? Nous ferons les démarches nécessaires pour vous procurer celui de votre choix et ce, à nos frais. Notre maison jouit d'une réputation digne de votre confiance. Western Contracting Company, 1280 Belanger Est, DO. 2221. Courtiers licenciés membres The Montreal Real Estate Board
96—114-26

A BON MARCHE, plusieurs sortes de commerces avec logements, termes faciles. Nous financons. 1410 Jolicoeur.
96—130-10

A BON MARCHE, restaurant et épicerie avec loyer 16.50 par mois. Libre immédiatement. 4422 Laval.
96—136-2 R

A BON MARCHE, commerce de pneus, situé rue St-Hubert, plein centre des affaires, Nord de la ville, établi depuis 18 ans. Chiffre d'affaires 60,000.00, y compris propriété deux étages libres. Comptant 25,000.00. Ecrire Case 82 La Presse.
96—135-3 R

ACHETEUR sérieux, agence cartes de souhaits pour toutes occasions, ainsi que calendriers. 250 agents. Vendra pour 2,500 comptant. Profit net annuel 6000.00. Pas d'agents d'immeuble. Ecrire case 1234 La Presse.
96—114-26

ACHETEUR SERIEUX
Restaurant light-lunch dans édifice commercial, situé S.-Jacques ouest. Bail indéfini. Revenu, semaine, 750.00. Prix 8,000.00. Offre sérieuse sera considérée. Mme Desforges, HA. 4765, 4701 S.-Denis.
96—130-6 FR

ACHETEUR, 1970 Ontario près Stadium, restaurant-tabagomisie, 2 pièces arrière, long bail.
96—133-4

ACHETEUR sérieux, maison 15 chambres, propriété Drummond, revenu 200 semaine 20,000.00, Conditions. PL. 2631.
96—133-3

ACHETEUR, manufacture bois, bon contrat, Granby, Gros stock. Prix 30,000.00. PL. 5759.
96—133-3

ACHETEUR sérieux, bowling, 16 allées, ultra moderne, gros chiffre d'affaires, prix 20,000.00 année, 35,000.00 termes faciles. PL. 7452.
96—133-3

ACHETEUR, restaurant, soda fontaine, quartier affaires, fermé dimanche, 12,-000.00, conditions. PL. 7452.
96—133-3

ACHETEUR, 8 chambres, St-André, gros revenus, avec propriété, grand garage loué au mois. Sacrifiera. MA. 1897.
96—133-5

ACHETEUR, bowling allée moderne, rue commerciale, 16 allées, bail 18 ans. Revenu mois, 4,000.00. Vendre ou accepterait échanger hôtel, taverne ou maison appartement, 4701 St-Denis.
96—132-3

ACHETEUR sérieux, bon touriste, Sherbrooke Est, St-Denis, Berri, Stanley, bon revenu, Mme Desforges, 4701 St-Denis.
96—133-3

ACHETEUR
Hôtels dans les Etats à vendre, et prendra échange propriété dans Montréal. Avec capital bon placement. Mme Desforges, 4701 St-Denis.
96—133-3

ACHETEUR sérieux, attention à toute personne qui désire faire un bon placement d'argent. Nous avons en ce moment plusieurs commerces très intéressants, nous pouvons vous placer avec capital 2,000.00 et plus. Mme Desforges, 4701 St-Denis.
96—133-3

ACHETEUR, restaurant, light-lunch, Nord logement, coin transfert, 4,500.00. PL. 7452.
96—133-3

ACHETEUR, épicerie et restaurant, 4 pièces arrière, 1 garage, situé sur coin. Très bon chiffre d'affaires, cause départ pour la campagne. DO. 3022.
96—133-3R

ACHETEUR sérieux seulement, restaurant librairie, logement avec bail, prix raisonnable. 4614 Papineau.
96—136-3 R

ACHETEURS, 17 pièces ouest, revenue 93., loyer 40., prix 8,000. MA. 9694.
96—

ACHETEUR, restaurant, light lunch, nord, 8 appts meublés, coin transfert, gros chiffre d'affaires, bon bail, 8,300.00, conditions. PL. 7452.
96—134-2

ACHETEUR sérieux, belle épicerie licenciée, coin de rues, gros quota bière, bail, loyer 30.00. DO. 6203.
96—132-4

ACHETEURS, valet service établi, depuis 30 ans, avec accessoires, près Mont-Royal, grosses affaires, avec propriété et logement, 5 appts, prix 16,000.00. TA. 1396.
96—136-3

ACHETEURS, Plage Idéale, Ste-Rose, hôtel, 25 chambres modernes, comprie restaurant, salle de danse, vraie chance. TA. 1396.
96—135-3

ACHETEUR sérieux, restaurant light-lunch, rue commerciale, fermé le dimanche, 6,000.00. PL. 7452.
96—133-3

ACHETEUR, light-lunch, tabaconiste, 4 pièces, St-Hubert, occasion 5,000.00, conditions. PL. 2636.
96—133-3

ACHETEUR SERIEUX
Plusieurs maisons de chambres, bon revenu, prix 1,800.00 et plus et ameublement. Les Immeubles Desforges, 4701 S.-Denis.
96—130-6 FR

AI BEAU COMMERCE. Vendra épicerie-boucherie, 120 milles Montréal, fixtures modernes, gros stock, logis meublé arrière, loyer $30.00; affaires $40,000 année. Information 3308 Evelyn, Verdun. Pas d'agent.
96—132-6

A LONGUEUIL: Tabaconiste, revues et journaux, menus articles, bonbons et liqueurs. Affaires $600. par semaine. Pas d'agent. Tél. Longueuil 2782.
96—134-6

A LONGUEUIL, imprimerie bien établie, équipement moderne, grosse clientèle. Bon chiffre d'affaires. Aubaine pour acheteur sérieux. 138 St-Laurent. Tél.: zone 6369.
96—133-5

AMEUBLEMENT, 7 pièces ouest, revenus 32, loyer 18., prix 2,000. PL. 5759.

A PLAGE LAVAL: Epicerie-boucherie moderne, avec bon logis à vendre. Bonne condition. S'ad. Case postale 167, St-Eustache. Co. Deux-Montagnes.
96—11,13,18,20,25,27

A QUI LA CHANCE? magasin lingerie dame, enfant, 3 appts, 20.00 par mois, bail 3 ans. Prix 2,100.00. Nord de la ville, 216 Gounod.
96—136-2R

A QUI LA chance, offre très avantageuse à toute personne sérieuse avec capital 5,000.00 à $10,000.000, dans commerce établi depuis nombreuses années. Chiffre d'affaires annuel environ ¼ de million. Mmes Desforges, 4701 St-Denis.
96—133-3

A ST-HYACINTHE, boulangerie bien outillée, grosse clientèle, logis libre à l'acheteur. S'adresser 3030 Cartier.
96—135-5

ATELIER de photographie à vendre, beau grand local, loyer bas. CL. 1318.

ATTENTION! Maison chambres et propriété ville Jacques-Cartier, bons revenus. MA. 1897.
96—133-4

ATTENTION! Restaurant à vendre, 3 appartements meublés, loyer 18.50, bonnes conditions, pas d'agents. Informations, PL. 0572.
96—130-7 R

AUBAINE, 12 pièces touristes ouest, bien propre, bons revenus. Départ. MA. 1897.
96—133-4

AUBAINE, restaurant, tabaconiste, 4 pièces libres, gros stock, prix 5,000. MA. 9694.
96—

AUBAINE, commerce de fleurs à vendre, rue Ste-Catherine est. Appeler après 7 heures FR.5595.
96—133-4R

AUBAINE, $2,800.00, maison chambres, 7 appartements, bien meublés. 3802 Clark.
96—131-6

AUBAINE, magnifique club à vendre, centre ville, bail $75, 3 ans, bon chiffre d'affaires. Laframboise et Giroux, 57 ouest, St-Jacques. LA. 0425; soir: TA. 7505.
96—20,22,25

AUBAINE, restaurant, épicerie, 3 appts libres, bail 5 ans, votre offre, 2019 Visitation.
96—131-6

A VENDRE taxi Ford 1947, Contrat, meter en parfait ordre. PL. 1151. 96—24,25,27

A VENDRE magasin, bail, rue Mont-Royal. Aucune offre raisonnable refusée. MA. 9666.
96—134-3 R

A VENDRE, restaurant établi depuis 20 ans, belles fixtures en chêne, frigidaire-comptoir, revues, magazines, smallware, articles de fumeur, chiffre d'affaires 45,000.00, 371 Guizot.
96—132-6 R

A VENDRE, Valet Service, pas machinerie, magasin 25 x 30, 2 grandes vitrines, St-Hubert, près Jarry. DO. 2154.
96—R

BEAU commerce de fourrure avec outillage moderne rue St-Denis, et 7 appts, richement meublés. Faut vendre le tout sans réserve. Aucune offre raisonnable refusée, cause de départ. HA. 6115.
96—134-3

BEAU grand restaurant light lunch, loyer 27.50, libre, vraie aubaine 3441 Adam.
96—131-26-R

BEAU COMMERCE, vendra cause maladie, épicerie-boucherie, 120 milles Montréal, 2680 Centre, Pte St-Charles. Pas d'agent.
96—132-6

BIJOUTERIE moderne située rue commerciale, vendrais 3,500.00 pour fixtures et marchandises, par inventaire, environ 12,000.00. Loyer 36.00, avec 3 pièces libres. Accepterais propriété en échange, doit vendre immédiatement, cause maladie, établie depuis 22 ans. Verdun Realties, 4843 Verdun, YO. 3264.
96—133-5

BOUCHERIE-épicerie St-Denis, bonne place d'affaires, prix 5,200 comptant. MA. 7688.
96—133-3

BOUCHERIE-EPICERIE, bon spot, bon chiffre d'affaires, 1212 Marie-Anne. Pas d'agent.
96—134-3 R

BOUCHERIE-épicerie, bon marché, cause départ, DU. 6439, après 7 hrs, PL. 6701.
96—133-6 R

BOUCHERIE-épicerie camion livraison. Affaires 1,500.00. Bail 5 ans. LAncaster 8748.
96—

BOUTIQUE à bois équipée au complet. Aucune offre raisonnable refusée. CH. 2028.
96—133-3R

BOUTIQUE à bois avec outillage complet pour fabrication stores vénitiens, conditions faciles, loyer 30.00. WI. 1239, soir FI. 4169.
96—136-6 R

BOUTIQUE ferblantier-couvreur, outillage complet, panne sur roues, bonne condition. Sacrifiera. CR. 5532.
96—134-3 R

"BUICK" 42, association Dominion, parfait état, assurance comprise, faut vendre pour cause départ, 1,850.00. 280 Rachel est. RA. 1405.
96—134-3R

CAMPS piedmont, Ste-Rose, Ste-Thérèse, Beauharnois. 1 St-Félix de Valois, HA. 1845.
96—22,24,25

CLOS de bois coin rue St-Denis dans nord de la ville, terrain 50 x 100, remise 20 x 100. Faites offre. DO. 9421.
96—133-3 R

COMMERCE de camionnage, avec permis de route dans la province, semi-tayor, deux camions, à vendre pour cause de santé. S'adresser à 783 Gervais, Trois-Rivières. Tél. 32370.
96—25,27

COMMERCE de tabac, librairie, restaurant coin rue dans Villeray, gros chiffre d'affaires vendra cause maladie, aubaine 8,000.00. BE. 1428.
96—135-2

COMMERCE, épicerie, boucherie et service, 1,200.00, loyer 25.00. TA. 6181.
96—

96 COMMERCE A VENDRE

ATTENTION SPECIALE

Acheteurs sérieux, commerce en gros à vendre, comprenant bijouterie, bibelots, lampes, small-ware, lingerie, articles de classe et de poésie, etc, établi depuis quinze ans, dix voyageurs sur la route, gros bénéfices à réaliser. Vend cause maladie. Situé dans un centre d'affaires, 10,000 mille pieds carrés. Ecrire Case 373 La Presse.
96—134-3

TAVERNES A VENDRE

Taverne Ontario est, 776 barils, bail 5 ans, $100 chauffé, aubaine pour comptant. Laframboise & Giroux, 57 ouest, St-Jacques. LA. 0425; soir: TA. 7505.
96—20,22,26

COMMERCE, tailleurs dames, messieurs, coupe, rue Mont-Royal est, grosse clientèle, longtemps établi, loyer bas, à vendre, cause maladie. Ecrire case 35, La Presse.
96—133-3

COUR à bois et charbon, à vendre ou à échanger pour propriété de ville ou série de camps au bord du fleuve en campagne. Ecrire case 53 La Presse.
96—133-4

CORDONNERIE à vendre par sacrifice, $1500.00. 1821 Champlain.
96—132-5 R

EPICERIE licenciée, boucherie, 250 douzaines bière, semaine, affaires $140,000.00. Mont-Royal. Voyez C. Michaud, 10 S.-Jacques est, Ch. 30, LA. 0832.
96—

EPICERIE, fruits et légumes, par inventaire, coin de rue, bail 5 ans, loyer 40.00, un appt à l'arrière. Cause départ. CH. 0802.
96—132-6 R

EPICERIE sur coin, bail de 5 ans, logement en arrière. 3451 Adam.
96—133-4 R

EPICERIE-BOUCHERIE licenciée, affaires $4,000.00 par semaine, comptant requis, $30,000.00, balance termes. Ecrire C. P. 192, Outremont, Montréal 8.
96—20,22,25,27

EPICERIE licenciée, 175 douzaines, affaires 1600., prix 14,000, long bail. MA. 9694.

EPICERIE viande froides, bien située, bon chiffre d'affaires. Prix net 8,500.00. Pas d'agent. LA. 3179, soir 7 à 10.
96—133-7 R

EPICERIE licenciée, boucherie, affaires $75,000 année, échangera pour propriété. TAlon 5869.
96—133-3

EPICERIE-boucherie licenciée, affaires 1000.00, quota 100 douzaines, gros stock, avec ou sans propriété. Pas d'agents. AM. 7712.
96—131-6

EPICERIE - BOUCHERIE licenciée, "Self-Service" située Rosemont, affaires annuelles 100,000.00, 4 employés continuellement, bon quota de bière, stock environ 7,000.00. Fixtures très modernes. Prix 30,000.00, ce prix comprend la bâtisse en brique, cave ciment. Verdun Realties, 4843 Verdun, YO. 3264.
96—133-6

EPICERIE licenciée, étal boucherie, fruits, self service, gros chiffre d'affaires, avec logement neuf. TRemmore 9990.
96—304-4 R

FONDERIE à vendre en opération depuis plusieurs années. Pour renseignement, DU. 3380.
96—131-6 R

FONDERIE avec outillage, 25 par 50 pieds sans colonnes, plancher béton, avec Permis fédéral, provincial, municipal. Arrêt d'autobus. $60 par mois. Ecrire Case 97, La Presse.
96—134-4

GARAGE à vendre, avec outillage, et maison avec eau courante, Téléphone 305 tonnes 12, St-Edouard, comté Napierville.
96—133-5 R

GARAGE et poste d'essence situé Verdun, capacité 24 automobiles, superficie 4000 pieds carrés, très bon spot, affaires prospères. Service de 24 heures, si désiré. Prix 65,000 pour bâtisse, stock et accessoires, très bonne valeur. Verdun Realties, 4843 Verdun, YO. 3264.
96—133 5

GARAGE Sainte-Catherine, grosses affaires, réparations, sérieux, 35,000. PL. 7506. CH. 2640.
96—133-3

GARAGE près Beaubien. Tire, accessoires, huile, graissage, bail 5 ans. LAncaster 8745.
96—

GARAGE à Montréal 4,500 pieds de plancher, système chauffage à l'huile, complètement équipé, mécanique, débossage et peinture, bonne clientèle, avec logis, pas d'agent. Informations, J. Beaulieu, FL. 0148.
96—134-2

GARAGE station de gaz, route Ste-Rose, gros stock, agences de chars, 17,000 comptant, balance facile. PL. 5769.
96—

GARAGE à vendre, capacité 40 chars, outillage moderne, clientèle établie depuis 15 ans. 1913 Plessis.
96—134-9 R

GARAGE réparations générales, superficie 4,500 pieds carrés, outillage complet et moderne. Agences d'automobiles, quelques neuves en main, showroom neuf, maison privée, grand terrain. Valeur $30,000.00 à prix d'aubaine. Pas d'agent, sur boulevard, centre village. Garage Plourde Napierville Qué. Tél. 16.
96—133-6

HOTELS, grills, tavernes, gros quota, licence, comptant et termes. HA. 1846.
96—22,24,25

HOTEL 25 chambres, 10,000 douzaines bière, situé 10 milles Montréal. C. Michaud, 10 S.-Jacques est, Ch. 30, LA. 0832.
96—

HOTEL à vendre 20 pièces, 14 cabines avec douche, eau chaude et froide, ameublement à 8 milles de Québec, très beau site. S'adresser à Hôtel Alain, Champlain, Tél. 46617.
96—5,6,12,13,19,20,26,27 R

HOTEL 25 chambres, avec taverne et grill, très moderne, 40 milles Montréal, dans grand centre, chiffre d'affaires élevé. Bigras, PL. 2601; soir: AM. 4883.
96—18,19,20,22,24,25,27,30

HOTEL, 24 chambres, sur route nationale, près Montréal. Comptant requis $30,000. TAlon 5869.
96—133-3

HOTEL 35 chambres, avec taverne et grill, très moderne, 40 milles Montréal, dans grand centre, chiffre d'affaires élevé. Bigras, PL. 2601, soir AM. 4883.
96—16,17,18,19,20,22,24,25,27,30

IMPRIMERIE à vendre, Idéal pour commençant. Presses platines. Parfait ordre et tout le matériel nécessaire au complet, prix raisonnable. Ecrire Case Postale 71, Station R, Montréal.
206—133-4 R

KIOSQUES à patates frites à vendre, 125.00. 2222-A Désiré. AM. 7549.
96—

LACHINE, salon coiffure moderne, dans magasin, établi depuis 15 ans, avec logement privé. Cause maladie. Lachine, Zone 8-607.
96—135-3

LIGHT LUNCH et menus articles, appartement 3 pièces et garage, chauffé, long bail. 4449 Mentana, près Mont-Royal.
96—135-3

LINGERIE dames et enfants, avec ou sans propriété, 2 vitrines, 3 étages, cave, 3 appts arrière, très bien située. 7234 Saint-Hubert.
96—134-2R

LINGERIE et vêtements d'enfants, rue Wellington, centre commercial de Verdun, loyer minime, bail jusqu'à 1951. Vente par inventaire ou en bloc, $5,500.00. Results 4634 avenue Verdun, YO. 9102; YO. 5568.
96—

MAGASIN général, propriété, stock et fixtures, $17,000, échangera pour propriété ville ou maison chambres et propriété. C. P. 222, Outremont.
96—133-3

MAGASIN de chapeaux, Ste-Catherine, bail 5 ans. Prix $5,500. LA. 1380.
96—

MAGASIN de bicycles et radios, grosses affaires, bon outillage, 4,000. PL. 5759.

MAGASIN général licencié, situé banlieue de Montréal, débit de bière 25,000 douz., affaires plus de $235,000.00, comptant requis $35,000 balance hypothèque. Ecrire C. P. 192, Outremont, Montréal 8.
96—20,23,25,27

MAISON chambres 12, Saint-Denis, échangera pour logement même rue. PL. 7506.
96—133-4R

MAISONS de chambres, frigidaires, 7 apts. S'ad. 300 Ste-Marguerite. St-Henri.
96—132-6 R

MAISON touristes, chambres, 4,500.00. Pour détail venez à 3203 Ste-Catherine est. Pas d'agent.
96—133-6R

MAISON chambres, propriété, 13 appartements près S.-Denis. Revenus 70.00. LAncaster 8745.
96—

MAISON de chambres, 14 appartements, avec propriété, rapporte 3,300.00, vraie place pour touristes, 12,000.00, 7,000.00 comptant. Visible de 10-5 hrs, 90 Ontario ouest, MA. 7897.
96—133-3R

MAISON CHAMBRES touristes, doit vendre cause santé. Prix très raisonnable. MA. 7688.
96—132-3

MANUFACTURE de bijouterie à costumes ayant atelier de placage. Québec la ville et devons vendre, 3,000.00 comptant. PL. 2226.
96—130-8 R

MANUFACTURE de bonbons, vraie aubaine, faut vendre, autres intérêts, évalués à $125,000, sacrifierons à $50,000 comptant. N'ayant pas de temps à perdre, nous n'accepterons que des personnes intéressées. Ecrire à Case 265, La Presse.
96—125-12

MERCERIE hommes, dames, enfants, marchandise à la verge. Grand magasin rue Hochelaga. Bonnes affaires. Seul. CH. 7688.
96—132-4R

OCCASIONS: Bon tabaconiste, central. Magasin lingerie. Valet-Service. Tailleur. Epiceries licenciées. Imprimerie. Magasin chapeaux avec salon coiffure. Librairie. Restaurant. DO. 1288 ou DO. 2221.
96—135-3 R

PARFUMERIE avec brevets, plusieurs voyageurs, profit net 1947, $16,500.00. LA. 0832.
96—

PATISSERIE à sacrifice, autre occupation. BE. 6797, après 6 hres.
96—135-5

PHARMACIE à vendre, 150.00 par jour d'affaires, bail 9 ans, 100.00 par mois, chauffé. TA. 2711.
96—133-3

PLUS BEAU TOURISTES DE MONTREAL 26 pièces, 14 bains, 26 radios, 4 étages avec restaurant, 2 entrées avec bâtisse rue St-Denis. Revenus 19,000.00 par année. Prix 35,000.00; comptant 25,000.00. P. Valières, WI. 4077.
96—133-3FR

PLUSIEURS restaurants, light lunches, salles manger, Mme Tremblay, 1631 Plessis. AM. 2388.
96—131-6 R

RESTAURANT, 4,500.00, avec camion: 25,000 d'affaires, échanger pour maison. 2255 Hector, Montréal-Est.
96—132-6

RESTAURANT salle à manger, fontaine et fixures modernes, pas d'intermédiaire. YO. 0161, demandez M. Michel.
96—133-4

RESTAURANT à vendre, loyer libre, 2,500.00 comptant. 262 Saint-Zotique, WI. 3942.
96—133-4R

RESTAURANT salle de danse à Pointe Calumet, bâtisse avec 4 appartements meublés, terrain 50 x 100, droit de grève, bel emplacement, stock, fixtures, le tout 12,000.00; comptant 7,000.00. Verdun Realties, 4843 Verdun, YO. 3264.
96—133-5

RESTAURANT light lunch, épicerie, coin de rue, près Parc Jarry, fixtures modernes, bon chiffre d'affaires. Prix raisonnable. 40 Villeray.
96—134-3 R

96 COMMERCE A VENDRE

HOTELS LICENCIES A VENDRE

Hôtel bien achalandé près Hawkesbury, autre à Mont-Tremblant, avec grill, face au lac, aubaine; et autre à 20 milles Montréal. Laframboise & Giroux, 57 ouest, St-Jacques. LA. 0425; soir: TA. 7505.
96—20,22,25

RESTAURANT moderne, light-lunch ménagère fait à neuf, belles fixtures, cabines, frigidaire, etc. avec logement 3 appts, gros stock, visible soir. 1059 Gilford.
96—134-3R

RESTAURANT-épicerie près manufacture, avec logement arrière, loyer bon marché. 8186 Berri.
96—134-3

RESTAURANT 3265 Adam, 3 appartements arrière, à côté on loue des bicycles, 6 ans, le même propriétaire, 3,000.00 comptant. Pas d'agent. PA. 0080.
96—130-2 R

RESTAURANT Adam, 2 appartements libres, Affaires 300.00. Prix 3,300.00. HArbour 1880.
96—

RESTAURANT light lunch, 2 pièces en arrière, 1845 Dufresne, Mtl, CH. 0118, ou échanger pour taxi.
96—

RESTAURANT, 4 grandes pièces arrière, désirerais logement en retour, 2212 Bellechasse.
96—R

RESTAURANT BONBONS, CHOCOLATS, TABAC, SMALLWARES, GROS STOCK DE MAGAZINES, GROSSE CLIENTELE, CHALEUR, SPOT DU NORD, CAUSE DE SANTE. 326 VILLERAY EST.
96—25,31 F

RESTAURANT light-lunch, situé Avenue Church, Verdun, 3 pièces en arrière, loyer 21.00, affaires, 500.00 par semaine. Prix $3,300.00. Verdun Realties, 4843 Verdun, YO. 3264.
96—133-6

RESTAURANT à vendre, sur un coin central, à 3181 Grande-Allée, Mackayville.
96—133-3

RESTAURANT-épicerie, 2 pièces tout meublées, affaires $450.00 semaine. Vendra le tout $2,800.00. Immédiatement. DO. 3022.
96—133-3R

RESTAURANT-Epicerie, logis propre, loyer 36.00. Bail 5 ans. Bas prix. PR. 0182. Pas d'agents.
96—133-3R

RESTAURANT-épicerie, fruits et légumes, bail 4 ans, 2 appartements arrière. Bon chiffre d'affaires. Cause autre commerce. 3091 Gauthier, coin Bordeaux.
96—132-6 R

RESTAURANT, salle à manger, bonne place d'affaires, centre industriel, fermé le dimanche, logement libre, cause de vente autre commerce, moitié comptant, balance facile. 410 McCord.
96—134-3 R

RESTAURANT light lunch avec fontaine, rue commerciale. Affaires $55,000. TAlon 5869.
96—133-3

RESTAURANT épicerie, St-Hubert, 5 pièces meublés, gros chiffre d'affaires, 7,200.00. PL. 7452.
96—133-3

RONDE DE LAIT, 85 gallons, très bon camion. 7480 Christ.-Colomb.
96—131-9

RONDE de Peanuts, 43 machines, toutes sur location. Gros revenu. $2,000, écrire, Case 41 La Presse.
96—133-4

RONDE de lait, revenu net 4000.00 année, à vendre ou à échanger pour maison chambres. Donnerait retour si nécessaire. WI. 7962.
96—133-3R

ST-DENIS, près Roy, 2 pièces, loyer 37.00, chauffé, acheter ameublement. LA. 8341.
96—22,24,25

ST-HILAIRE, maison pension et touristes, bons revenus à l'année seule dans la place, bons termes. Richelieu House. Tél.: 4497. Pas d'agents.
96—134-3 R

SALLE à dîner et restaurant à Ste-Adèle en Haut, capacité 70 personnes assises, seul restaurant à la Plage Municipale, affaires bonnes l'année durant. TA. 1367.
96—131-7

SALON de beauté pour dames, Ste-Catherine Ouest, très moderne, clientèle choisie. Prix 6,000.00 ou offre raisonnable, comptant 3,000.00. Verdun Realties, 4843 Verdun, YO. 3264.
96—133-5

SALON coiffure à vendre, logement 5 appartements en arrière, 5435 ave du Parc, 2e étage. Bonne clientèle. DO. 8401.
96—136-7 R

SALON de beauté Mont-Royal, 7 sécheuses, 2 permanentes, 7 pièces chauffées, meublées, modernes. CH. 7866.
96—132-4R

SALON coiffure moderne, 5 coiffeuses, bonne clientèle, situé sur rue commerciale. Appelez entre 7 et 8. PL. 1372.
96—134-3 R

SALON de coiffure, rue commerciale, Verdun, logement en arrière, installation moderne, loyer bas, endroit achalandé. Prix 2,800.00. Reed's, 4834 avenue Verdun. YO. 5558, YO. 9102.
96—

SALON coiffure, près chez Morgan's, très bonne clientèle. Vendra, cause, autre occupation. DO. 3022.
96—133-3R

SHERBROOKE, Lincoln 18 pièces, revenu 17,000.00. LA. 8341.
96—22,24,25

STUDIO de photographe, établi depuis plusieurs années, 3 employés, l'année courante, clientèle choisie, affaires annuelles 20,000.00, équipement complet et moderne, peut faire 1000 films par jour. Prix 16,000.00. Verdun Realties, 4843 Verdun, YO. 3264.
96—133-5

TAVERNE, 500 barils, bien situés. Voyez C. Michaud, 10 S.-Jacques est Ch. 30, LA. 0832.
96—

TAXIMETRE, garage, atelier, outillage, pièces rechange, etc. 4078 St-Christophe.
96—133-4

2 TAXIS Plymouth 40, 7 passagers, reconditionnés, Plymouth 5 passagers, compteur, association. 325 Craig Est. 2,500.00.
96—134-3R

TAXI VETERANS, Monarch 1946, chaufferette, compteur, spotlight, 5 pneus neufs, excellent état. Entre 7 et 8 p.m. LA. 2640.
96—131-4

TAXI Chevrolet 46, Association LaSalle. FA. 0979.
96—133-5 R

TAXI 1947, meter, contrat Association LaSalle. Faut vendre. 1388 Lorain, entre 4½ h.
96—106-3

TAXI à vendre, ou échanger pour restaurant, YO. 8746, 7 à 9.
96—133-3

TAXI Mercury 1947, association Dominion, meter, 8,000 milles, 2,000.00. Termes. CH. 5697.
96—136-2R

TAXI LaSalle Association, Plymouth 42, char de particulier, meter neuf, comptant ou termes si désiré, accepterait propriété en échange. 237 Jean-Talon Ouest. DO. 3465.
96—

TAXI complètement équipé, Après 6.30 p.m. Prix raisonnable. CHerrier 3424.
96—135-3 R

TAXI 1947, Studebaker, compteur, air conditionné, housses, radio, parfaite condition, bonne association. WI. 4618.
96—133-3R

TAXI à vendre comptant ou à termes. S'adresser 1625 Providence.
96—116-26 R

TOURISTE rue St-Denis, loyer 95., revenu 260., bail 5 ans. PL. 2069.
96—133-3

TOURIST, St-Jacques O., près Gare Bonaventure, revenu 9,000.00. HA. 1643.
96—22,24,25

TOURISTE, propriété S.-Denis, 15 appartements avec lavabos, richement meublés, LAncaster 8745.
96—

TOURIST ROOMS. Revenu $13,000 année, long bail. Comptant requis $9,000. TAlon 5869.
96—133-3

UN MAGASIN, 7 appartements meublés, pour vendre. 3790 Clark.
96—135-3

VALET SERVICE, bon chiffre d'affaires. Occasion à acheteur sérieux. CH. 4967, le soir. PA. 1689.
96—134-2 R

VALET service à vendre, cause maladie. S'adresser 1213 Cartier.
96—135-2R

VOULEZ-VOUS VENDDE
ou acheter commerce ?
VOYEZ-NOUS
MARION FRERES
Suite 723 Drummond Bldg
HA. 4347
96—22,24,28

VRAI SPOT
Restaurant menus articles, tabaconiste, jouets, articles religieux, papeterie, situé rue St-Antoine dans secteur industriel, le plus achalandé de l'arrondissement, affaires 1100.00 par semaine, logis 6 pièces libre, voici une occasion. Prix 13,500.00, vaut son prix. Verdun Realties, 4843 Verdun, YO. 3264.
96—133-5

...MANDES

CONFIEZ-NOUS

la vente de votre commerce, qu'il soit gros ou petit. Discrétion absolue. Déboursés à notre charge. Western Contracting Company, 1280 Belanger Est, DO. 2221. Courtiers licenciés membres The Montreal Real Estate Board
97—114-26

ACHETERIONS 5 maisons chambres, placement dans 3 jours. PL. 7596. CH. 2640.
97—133-3

A ACHETEUR pour maison de chambres. Dame L. Demers, BE. 2674, HA. 6426.
97—121-20

ABSOLUMENT besoin d'un commerce, paiera comptant. Case 187 Hochelaga, Montréal.
97—130-10

ACHETERAIS comptant, maison chambres payante, pas d'agent, MA. 6380.
97—114-26

ACHETERAIS tous genres commerces, bon revenu, aussi ameublements, paierais comptant. HA. 4765.
97—133-3

ACHETEUR particulier désire maison de chambres, paiera tout comptant. Pas d'agent. HA. 3566.
97—114-26

AI COMPTANT, restaurant-épicerie ou commerce payant, dispose 8,000.00. CR. 4243.
97—123-17

A QUICONQUE croyez-le ou non, c'est moi qui paye le plus cher pour maisons chambres, ameublement, propriétés, commerces. Pale argent comptant. Appelez FR. 7377.
97—115-26 R

EPICERIE LICENCIEE. CENTRE OU OUEST. PA. 9426.
97—134-4FR

PARTICULIER achèterait petit hôtel de campagne, dans Québec ou Ontario, directement du propriétaire. Pas d'agent. Mentionnez prix, termes, quota, etc. Ecrire case 105 La Presse.
97—135-2 R

98 OCCASION D'AFFAIRES

ATTENTION, Faites plus d'argent, demandez les détails gratis concernant plusieurs manières sensationnelles de faire de l'argent avec ou sans capital. Incroyable mais vrai. Publications Pratiques, Casier 2-BA, Station G, Montréal.
98—130-12R

Pour obtenir de prompts résultats

les

ANNONCES CLASSÉES

de

LA PRESSE

sont insurpassables!

Le moyen rapide, efficace, économique de

VENDRE • ACHETER

ÉCHANGER - LOUER



un appartement, une chambre, un radio...

une automobile, un meuble, un vêtement...

un instrument de musique, un article de sport, un bungalow...



un réfrigérateur, une balayeuse, un poêle...

un prêt personnel, un commerce, un associé...

une propriété, une ferme, un prêt hypothécaire...

etc... etc... etc... etc...

il suffit de signaler

PL.7841*

*15 lignes téléphoniques à votre disposition

SERVICE DES ANNONCES CLASSÉES

LA PRESSE
MONTREAL

LE PLUS GRAND QUOTIDIEN FRANÇAIS D'AMÉRIQUE

Plus de tirage que tous les journaux du soir de Montréal réunis.

98 OCCASIONS D'AFFAIRES

STE-ADELE

Magasin accessoires électriques, disques R.C.A. et Decca, brûleurs à l'huile, Atlas, Brieze, Norge. Agence: RCA Victor, Rogers Majestic, Philco, peinture Crown Diamond. Articles pêche "Shakespear". Vendra propriété et stock. Sur route nationale et rue principale. Ste-Adèle-en-bas. Tél.: 133W ou AM. 0007, de 10 à midi, 6 à 7. 98—134-2

DIMINUEZ VOTRE IMPOT

en plaçant 500.00 ou plus à 6% d'intérêt payé d'avance, plus participation dans les profits d'une entreprise bien établie. Meilleures références de banque. Bons du gouvernement acceptés. Ecrire case 640 La Presse. 98—131-8 RP

OFFRE SPECIALE

Diachilon (tape) en rouleaux de 180 pieds, largeur ½ pouce, .38 chaque, en quotité de 10 rouleaux, EX. 1330 ou envoyez commandes postales à J.-G. Grant, 3685 Maplewood, Montréal. 98sp—134-3FR

A VENDRE emplacement, logis libre pour nouveau commerce ou industrie. DU. 0746. 98—135-3R

DESIRERAIS prendre contact avec quelqu'un ayant 3,000.00 à 4,000.00 à disposer, proposition affaires très alléchante. Aussi invention appelée à révolutionner dans le domaine mécanique à vendre ou exploiter avec personne intéressée. Pour toute information, écrire Case 104, La Presse. 98—

GAGNEZ de l'argent à domicile, faites de l'argent à temps complet ou partiel, apprenez à faire des bonbons à la maison, gagnez tout en apprenant, cours par correspondance. Institut National de Confiserie Enrg, bureau de poste Delorimier, case 152, Montréal. 98—122-26 R

PLACEMENT avantageux. Revenu annuel garantiement, indéfiniment, de 5,000.00 pour 500.00 et 10,000.00 pour 1,000.00. Ça paraît incroyable, mais c'est vrai. Démonstration soir, 6350 Iberville. 98—114-26

250 SACS DE POIS jaunes canadiens, numéro 1, sac de 120 livres: $ 6.75, F.A.B. Montréal. TAlon 7648, M. Colen. 98sp—140-6 R

98A OCCASIONS D'AFF. DEMAN.

MARCHANDISES tous genres, toute quantité, paiera comptant. Canadian Utilities Co., LA. 3775. 98A—114-26

99 ASSOCIES DEMANDES

ASSOCIE demandé, actif ou non, commerce de taxi établi à Montréal depuis 20 ans. Peut montrer gros profits. Capital requis 10,000.00 ou plus. Garanti entière sécurité. Inutile d'écrire si pas sérieux, case 1390 La Presse. 99—131-6R

COMPAGNIE avec charte fédérale demande associé actif avec 16,000.00 pour exploiter nouvelle invention dont les possibilités sont illimitées. Argent garanti par matériel fini prêt à être lancé sur le marché cet été. Ecrire case 48, La Presse. 99—23, 25, 27R

102 DIVERS

REMERCIEMENTS à St-Jude et à St-Antoine pour faveur obtenue. S. C. 102—134-3R

REMERCIEMENTS à la sainte Vierge pour position obtenue. 102—

REMERCIEMENTS à saint Joseph, bon Frère André, faveur pour petit garçon 102—114-27

105 PERSONNEL

TROUBLES ?

Attention! Si vous avez des troubles quelconques, affaires de famille, recherches, besoin d'argent, dettes, achats, ventes, etc. Ville ou province. Pour entretien, écrire case 1008, La Presse. 105—130-6

SPECIFIQUE contre mentarsations difficiles, douloureuses, l'âge. Ecrivez à case 2334 Montréal. 105—124-12

107 STUDIOS DE DANSE

APPRENEZ la danse, valse, foxtrot, jitterbug, rumba Park Dance Studio, CA 3626-7040. 107—114-26

RUMBA, FOX TROT, VALSE, JIVE, LECON PRIVEE, 0.50 SHEPLERS, 1627 OUEST, STE-CATHERINE, FI. 1242. 107—130-6

108 EDUCATION

ACCEPTERAI dès maintenant élèves de piano et chant. CR. 8688. 6536 Ste-Denis. 108—102-38 R

ALLEZ au René Scientific Business College. Spécialité: conversation anglaise par image, nouveau système américain, méthode de ultra rapide. Succès garanti. Privément ou correspondance. Cours pratiques Espagnol. Sténodactylo. Comptabilité. Mathématiques. Français. Préparation examen service civil. Correspondance commerciale. Jour, soir. 3693 Ste-Catherine est, FR. 4826. 108—114-26

ANGLAIS par correspondance circulaire, dictionnaire gratuit. Académie Rhéaume 3931 S.-Denis, LA. 5318. 108—118-24

CONVERSATION anglaise enseignée à l'aide de tableaux parlants, méthode seulement. Leçon d'essai gratis. 107 Ste-Catherine ouest. HA 7638; HA 1453 108—114-26

DEMOISELLE d'expérience donne cours classique et commercial strictement privés, français, anglais, sténographie, allemand en 3 mois, clavigraphie, travail de bureau, correspondance, mathématiques, comptabilité, machine à calculer. Conversation anglaise méthode facile, rapide. Attention particulière aux élèves arriérés. Cours spéciaux aux élèves français désirant apprendre l'anglais. Jour et soir, 1946 Mont-Royal est, entre Papineau et Calixte 108—111-26

111 COIFFEUSES

A L'ECOLE Perfection Enrg., enseigne cours complet d'art coiffure rapide, diplôme. Jour et soir, école sous permis, conformément à la loi des écoles professionnelles, au delà de 25 ans d'expérience. 4053 Saint-Denis, LA. 1706. 111—116-26 R

BONNE coiffeuse demandé, bonne chance, bon salaire, pourboire. 5049 Verdun, VE. 2062. 111—134-3 R

COIFFEUSE demandée, expérience, 5 jours par semaine. Bon salaire. CH. 8514. Jour seulement. 111—134-3 R

MACHINE à permanente. Aussi séchoir. Informations CH. 8994. G.M.D., après 7 hre. 111—133-5 R

112 BRASSIERES — CHAPEAUX

CHAPEAUX remodelés, nettoyés, forme nouvelle, modèle paille exclusif. Satisfaction garantie. Appointement CH. 3926. 112—131-6 R

113 ECOLE DE METIER

RADIO — REFRIGERATION

AUTO MECANIQUE — DEBOSSAGE — SOUDURE — MACHINISTE — BLUE PRINT DE CONSTRUCTION — DESSIN MECANIQUE — ELECTRICITE.
Apprenez le métier de votre choix afin d'améliorer votre avenir à la seule école établie du genre. Cours pratiques seulement avec minimum de théorie.
Pour informations, téléphonez ou écrivez:
Cours de Métiers — Ecole Avron Ltée.
384 OUEST, RUE SHERBROOKE,
MONTREAL — HA. 7673.
113—4,6,9,11,13,16,18,20,23,25

APPRENEZ A CONDUIRE
En quelques leçons. Auto contrôle double. Ecole Fédérale, 1621 St-Denis, HA. 5518 113—114-26

APPRENEZ métier de barbier, conditions avantageuses, succès assuré. Vaughn's Barber School Inc. Demandez Arthur Moreau, président. 930 St-Laurent. 113—116-24

114 AGENTS D'AFFAIRES

AGENTS ou marchands demandés, provinces Québec et Nouveau-Brunswick, vendre laveuses électriques, réfrigérateurs électriques et radios. Ecrire Gûvremont & Fils, 4192 Parc Lafontaine. 114—120-20

AGENTS, voyageurs, vendre huile à moteur, première qualité. Ecrire Golden Pennsylvania Oil Co., 4314 Christophe-Colomb, Montréal. 114—130-15R

AGENTS actifs pour bureau Immeubles, préférence avec auto. S'adresser 10 St-Jacques est, Ch. 30. 114—131-8R

AGENTS pour vendre produits mexicains à leur compte aux détaillants. Case postale 133, Shawinigan Falls, Qué. 114—128-26

ATTENTION, manufacturiers de vêtements désireux d'étendre leur commerce jusqu'à Colombie-britannique. L'annonceur offre excellente agence responsable de vente à vendeurs à commission, magasins à rayons et détaillants de premier ordre. Dispose d'entrepôt et de facilités d'expédition pour dépôt local de marchandises. Prêt à assurer, ou garantir et recouvrer comptes recevables. Références re responsabilité financière: Dun & Bradstreet, M. Gelin & Son. Se mettre en communications avec J. Gelin, 61 W. Cordova Street, Vancouver, B.C. 114—133-15R

ATTENTION, vendeur dans le gros demande voyageur pour visiter magasins de quincaillerie, de meubles, d'appareils électriques et d'articles de sport. HA. 2786 ou écrire à case 55 La Presse. 114—133-3R

AVEZ-VOUS des aptitudes pour la vente? Représentant 26 à 35, prêt à travailler fort, pour revenu alléchant. Pas de colportage. Carrière permanente, chance d'avancement. Donnez détails case 73 La Presse. 114—R

DEMANDE
SOLLICITEURS POUR OCCUPATION REGULIERE OU TEMPS PARTIEL
La Compagnie la plus considérable de son genre au pays demande plusieurs hommes et femmes pour solliciter les consommateurs à temps libre ou régulièrement. Large considérable de nécessités quotidiennes. Forte profits. Excellent avantage d'augmenter ses revenus. Ecrivez ou téléphonez immédiatement. Rawleigh Dept. MLC-263-G 6 Blé, 4005 rue Richelieu, FI. 8513. 114—h

DEUX vendeurs ambitieux et énergiques demandés immédiatement par importante organisation progressive, pour grande variété d'installations industrielles modernes. Grosse commission. Doivent être bilingues et avoir auto. Inutile de se présenter si on n'a pas grande expérience. Excellent revenu pour personne compétente. On exige des références. Se présenter à Marina Ice Cream Co., 7910 Décarie. 114—134-3R

FIRME de produits alimentaires avantageusement connue requiert les services d'un vendeur bilingue et possédant auto pour vendre au commerce de l'épicerie. Position offre salaire, commission et un excellent avenir pour vendeur énergique et ambitieux. Répondre indiquant âge, éducation et expérience à Case 1395 La Presse. 114—134-6 R

114 AGENTS D'AFFAIRES

VENDEURS DEMANDES pour
CANTONS DE L'EST

SHERBROOKE, MAGOG, SAINT-HYACINTHE, GRANBY, ASBESTOS, ETC.
OPPORTUNITE exceptionnelle pour hommes voulant se créer un bel avenir et désirant se faire un gros salaire.
VOYEZ M. POULIN, 9A WELLINGTON NORD, CHAMBRE 2, SHERBROOKE, 10:00 A MIDI ET 3:00 A 6:00 P.M. 114—134-2R

VOYAGEURS DEMANDES

avec expérience, avec auto, pour territoire de campagne, immédiatement, pouvant se faire $50.00 à $60.00 de commission par semaine. Spécialités Royal, 505 Rachel est. 114—135-2 F R

IMPORTANTE et florissante compagnie de cosmétiques demande vendeurs expérimentés ayant auto pour visiter défaillants par tout le Québec. Assortiment complet de coutellerie, articles sur cartes, menus artistiques. Peu importe si déjà en d'autres séries ne faisant pas concurrence. Universal Jobbers, 751 square Victoria, Montréal. 114—133-7

JOBBERS ou voyageurs désirant ajouter une nouvelle ligne, consistant en une nouveauté, M. St-Onge, 94 Ontario est. 114—134-2

JOBBERS, voyageurs, nouveautés sur cartes, bons profits. Spécialties Trading Reg'd, 3450 Gascon. 114—125-27 R

ON DEMANDE des agents locaux partout dans la province de Québec pour la vente des tissus en laine, soie, rayon et coton. S'adresser et donner des références à Capital Textiles Co., 60 Mont-Royal Est, Montréal. 114—133-3

RADIOS PAYANTS
Manufacturier canadien de radios fonctionnant à l'aide de pièces de monnaie et approuvés par le C.S.A., demande un distributeur pour l'Ontario. Doit pouvoir fournir garantie de $10,000.00. Ecrivez pour renseignements, à case postale 185, Victoria, C.B. 114—131-6PR

SOLLICITEURS demandés de porte en porte, pour une laiterie bien connue. Salaire et commission. Répondre en anglais, mentionnant expérience, etc. Case 76, La Presse. 114—134-3R

VENDEUR d'expérience, spécialité pour la vente de savon, nettoyeur, désinfectant, insecticides, etc. Aux plants industriels, édifices publics, écoles, etc. Position permanente et intéressante, avec chance d'avancement. Réponse confidentielle. Nous personnel est avisé de cette annonce. Ecrire case 1397 La Presse. 114—26,27 R

VENDEUR bilingue, avec auto, expérimenté en fourniture de bureau. Belle position. M. Colen, TAlon 7648. 114—120-6 R

VENDEUR jobber pour la vente de poudre à balayer et l'huile à plancher, LAncaster 1536. 114—135-3 R

VENDEUR visitant fermes demandé pour provinces Québec et Maritimes. Ligne intéressante, commission avantageuse. Ecrire ou téléphoner Canadian Set Tool Regd Montreal, WI. 8548. 114—135-3R

VENDEURS demandés pour la vente d'ensaignes lumineuses dans toute la province, très bonne commission. Pour entrevue, LA. 2243, 930 Notre-Dame ouest. 114—134-3

VENDEURS ambitieux pour sollicitation dans le meuble, salaire et commission raisonnables. 3735 Notre-Dame Ouest, demander à voir M. Arbour. M4—595-6

VENDEURS, voulez-vous une belle ligne additionnelle, directe du manufacturier, pour offrir aux maisons de quincaillerie, une complète d'articles de sport, pour la pêche. Très grosse commission payée, LA. 2478. 114—136-3R

VENDEUR EXPERIMENTE DE SPECIALITE POUR LA VENTE AUX INDUSTRIES EDIFICES PUBLICS ET TOUS TYPES ET ETABLISSEMENTS COMMERCIAUX. BON SALAIRE POSITION D'AVENIR. REPONSE CONFIDENTIELLE ECRIRE CASE 442, LA PRESSE. 114—5,10,11,12,18,19,25,27F

VENDEURS demandés, directement de la fabrique au consommateur, combinaison losangées en pure laine Botany; nous payons très fortes commissions. M. Seymour, 5770 St-Laurent. 114sp—135-3R

VENDEURS demandés, automobile ou camion, bonne commission. Fortin et Frères, 150 Blvd Taschereau, Port-Vin. 114—133-4

VENDEUR pour placer série complète de vêtements pour enfants et fillettes, pour Montréal et la province de Québec. S'ad. 233 St-Zotique ouest. CR. 9615. 114—133-3R

VENDEURS au téléphone, expérimentés dans l'annonce, excellent salaire pour personnes travaillantes, à base de commissions. HA. 0374 pour rendez-vous. 114—134-3R

2 VENDEURS d'expérience demandés pour représenter magasin d'appareils électriques, Radio, réfrigérateurs, laveuse, poêle etc. Bilingue, bonne apparence. Références exigées. Salaire ou commission. Possibilité $50.00 à $60.00 par semaine. 149 Bellerive, St-Jean, Qué. 114—133-3

VENDEUR, avec auto demandé, pour vendre, comme à côté, produit alimentaire aux maisons et restaurants. S'ad. 2695 est, Rachel. 114—131-6 R

VOYAGEURS demandés pour vendre cendriers, lampes sur pied en métal, pour Québec, Ontario et Maritimes. CA. 2223, 7543 Chateaubriand 114—132-6 R

115 HOMMES DEMANDES

A CELUI QUI DESIRE UN EMPLOI STABLE OU UN COMMERCE PAYANT, L'INSTITUT TECCART OFFRE UN COURS DE RADIO COMPLET
Ou vous enverra un prospectus et la première leçon gratuitement à partir du 1er avril.
Faites-en la demande maintenant en donnant votre nom par téléphone. Pour informations: DO. 4964 ou 5687A Christophe-Colomb, Montréal. 115—128-12

A CEUX qui désirent être indépendants et à l'abri du chômage, offrez nos 250 produits garantis faciles à vendre de porte en porte. Nous progressons parce que nos vendeurs réussissent. S'adresser entre 1.30 et 3.30 p.m. ou écrire Familex, 1600 Delorimier, Montréal 24. Tél. FA. 3611 115—126-14

ACCORDEUR de piano avec expérience. Références exigées. Mentionner salaire. Ecrire case 66 la "Presse". 115—134-3

ACTEURS, actrices, amateurs, attention. Rôles de figurants sur l'écran de cinéma à ceux qui accompagneront notre troupe, une semaine ou trois mois. S'adresser vendredi soir, Eastern Motion Pictures, 3954 St-Denis. 115—131-6 R

A DEUX hommes bilingues de bonne apparence, âgés de 23 à 43 ans, travail propre en plein air, 25.00 par semaine pour commencer. Promotions périodiques, chance d'avancement. Chambre 720, 950 Ste-Catherine ouest, de 11 à midi, 2 à 4. 115—R

AGENTS vendeurs demandés ayant auto (immobiliers). 934 Ste-Catherine est, ch. chambre 115.

AIDE COUPEUR
expérimenté au couteau court à chemises, bon salaire, emploi stable, vacances payées. CHAMBRE 109
3575, St-Laurent. 115—133-3FR

AIDE pour entrepôt de fruits et légumes. Bon salaire. S'adresser Place du Marché du Nord, (Marché Jean-Talon). 115—133-3R

AMBITIEUX ! Faites plus d'argent, demandez les détails gratis concernant plusieurs manières sensationnelles de faire de l'argent avec ou sans capital. Incroyable mais vrai. Publications Pratiques, Casier 12-RY, Station G, Montréal. 115—130-12R

ASPIRANTS intéressés au cinéma. Entrevue tous les jours à 2 heures, tous les soirs, 8 heures, United Entertainments, 1378 Ste-Catherine est. 115—133-5R

ASSUREZ votre avenir par la vente facile de 250 produits d'usage domestique. Pas besoin d'expérience, nous vous entraînons. De $35 à $75 par semaine. Bons territoires Montréal et dans les 9 provinces. Cie de Produits Homah Ltée, 801 est, Rachel. 115—22,23,24,25,27,30,31 R

ATTENTION — Horloger, procurez-vous encore gratuit dans un nouveau magasin de bijouterie commençant en affaires à Ville St-Laurent le 1er avril. PL. 7416 entre 9 et 7 heures, DE. 9384 entre 7 et 10 heures. 115—133-3 R

ATTENTION, compagnie universellement connue, en voie de réorganiser ses territoires, aurait comme d'Argentenil, Deux-Montagnes, Montcalm, Assomption à offrir à hommes sobres et honnêtes possédant automobile, clientèle établie, sans aucun capital requis, confidentiel. Ecrire chambre 730, 1255 rue Université, Montréal. 115—135-3R

ATTENTION . . . CUISINIERS SEULEMENT
MM. L. Rode et P. Robert accorderont entrevue et enseigneront à cuisiniers compétents à l'hôtel Banff Springs et le Château Lake Louise. Entrevues à l'hôtel Berkeley, le jeudi, 25 mars, de 9 a.m. à midi et de 2 p.m. à 6 p.m.; le vendredi, 26 mars, de 9 a.m. à midi et de 2 p.m. à 6 p.m.; le samedi, 27 mars de 9 a.m. à midi. 115—133-3

BARBIER demandé, place permanente. 1010 Ste-Catherine est, édifice Amherst. 115—134-3 R

BARBIER demandé, 1993 Ste-Catherine est. Tél.: FR. 0524. 115—

BARBIER demandé pour vendredi et samedi, 12.00. 1806 Ste-Zotique. 115—

BELLE occasion de réaliser de $40. à $50. par semaine, en vendant à domicile 200 nécessités "Jito" garanties. Bons territoires vacants. Un mois d'essai sur rétribué. Détails et catalogue à "Jito", 5130 St-Hubert, Montréal. 115—22,24,25

BELL BOY demandé, S'adresser Hôtel York, 750 ouest, Notre-Dame. 115—135-2R

BON plâtrier demandé immédiatement. AM. 1728. 115—134-9

BON boucher sachant conduire camion, 11347 Blvd Goulin est. 115—133-3

BON SALAIRE
Tailleurs de verres de fantaisie, grands verres, verres à pattes, expérience requise. Mayfair, 312 St-Paul ouest. 115—133-3FR

BOUCHER d'expérience pour le samedi seulement, 2482 Pullum, AM. 2148.

BOUCHER expérimenté, à temps plein ou partiel. 360 Mt-Royal est, entre 5 et 6 p.m. 115—134-2R

BOUCHER avec expérience et bonne apparence, bilingue. S'adresser immédiatement. 1221 Ste-Catherine ouest. 115—136-3 R

BOUCHER demandé, bon salaire. Bonnes heures. 1801 Notre-Dame ouest. 115—135-2 R

BOUCHER expérimenté, bilingue et ayant références. Bon salaire, emploi permanent. Thow Brothers, marché S.-Laurent.

BOUCHER bilingue et expérimenté, capable servir au comptoir, emploi continu. 4943 ouest, Sherbrooke. WA. 2681. 115—133-3R

20 BRIQUETIERS demandés, 1433 St-Laurent. 115—134-3 R

115 HOMMES DEMANDES

REPRESENTANT

LA PERSONNE QUE NOUS DESIRONS ENGAGER DEVRA AVOIR VISITE LES INSTITUTIONS ET HOTELS DE LA PROVINCE. EXPERIENCE DANS L'AMEUBLEMENT ET LA DECORATION SERA UN ACTIF PRECIEUX, MAIS NON ABSOLUMENT ESSENTIEL. VEUILLEZ MENTIONNER DANS APPLICATION EXPERIENCE PASSEE. SI VOUS AVEZ UN AUTO, ET AUSSI DONNEZ NUMERO DE TELEPHONE. TOUTE REPONSE SERA GARDEE CONFIDENTIELLE. NOTRE PERSONNEL EST AVISE DE CETTE ANNONCE. ECRIRE CASE 30, LA PRESSE. 115—133-3

COUPEURS AU COUTEAU ELECTRIQUE SUR COUVRE-LITS

SEMAINE DE 5 JOURS, BONNES CONDITIONS. 361, AVENUE DES PINS EST. 115—135-3R

HOMMES OU FEMMES

EXPERIMENTES DANS "GRADING CLIPS" DE LAINAGES. MEILLEUR SALAIRE EN VILLE. 5, RUE BRIDGE. WI. 8100. 115—134-3 FR

OPERATEURS GLACE ARTIFICIELLE

Emploi stable, bon salaire. S. Kisilenko & Sons, Ave Pacifique, Lachine. 115—134-4 R

POUR IMPRIMERIE

Typographe pour assumer direction de la composition et mise en pages. Aussi un bon apprenti, semaine de 40 hres, bonne conditions, position permanente. LA. 3274, soir FI. 4052. 115—134-2 R

OPERATEUR "SPRAY GUN"

TRES EXPERIMENTE DEMANDE POUR PEINTURE DE MEUBLES DE QUALITE. TELEPHONEZ LE SOIR ENTRE 7 ET 8 A EL. 1930. 115—135-3FR

PRESSEURS

Emploi permanent, bon gages pour presseurs expérimentés, atelier de nettoyage et de teinture le plus moderne et le plus nouveau à Montréal. 115sp—135-3FR

BOUCHERS

Bilingues, compétents, bon salaire pour débuter. 818 Ste-Catherine est, entre 6 et 8 p.m. 115—134-2 R

BRIQUETIERS ET MACONS
Demandés pour école technique de Maisonneuve. S'adresser coin Hochelaga et Davidson. 115—135-6FR

BUANDIER pour une petite buanderie bien établie dans les Cantons de l'Est. Emploi continu à l'homme qui voudra. En répondant, prière de mentionner salaire désiré, expérience et références. Case 1373 La Presse. 115—135-8 R

CHAINEUR (slinger) demandé avec expérience dans une cour de fer. 4332 St-Laurent. 115—134-2 R

CHAUFFEUR de taxi, marié, 30 ans ou plus, expérience et références. S'adresser 4626 Parthenais. 115—135-3R

CHAUFFEUR expérimenté, pas d'autres, pour compagnie de nettoyage à sec, 6750, avenue du Parc. CA. 8213. 115—134-3R

CHAUSSURES
Preiseur de tiges (edge trimming) d'expérience, gants hommes, Goodyear welt. Chez Corbeil Ltée, 435 St-Paul est. M. Lapierre demander. 115—135-3 FR

CIRAGE de chaussures demandé, avec expérience, 380 Villeray, CA. 1531. 115—133-3R

COMMIS pharmacien ou étudiant en pharmacie, 6 mois d'expérience, bilingue, actif, très bon salaire. S'ad. 5639 avenue Verdun, entre 3 hres et 5 hres. M. Hanger. 115—132-6R

CONTREMAITRE pour construction de ponts, avec expérience en palplanche d'acier, béton et menuiserie, entrevue le 29 mars à 809 Canada Cimen, Dorval. 115—134-2R

CONTREMAITRE DE FITTAGE DANS CHAUSSURES DE DAMES. Chances D'AVOIR UN BON SALAIRE. ECRIRE CASE 57 LA PRESSE. 115—133-3 R F

CONTREMAITRE de la coupe dans manufacture de vêtements d'hommes, on fait des commandes spéciales. Aussi un bon cutter, belle occasion. Westend Clothes, 463 ouest, Ste-Catherine, chambre 103. 115—133-3 R

CORDONNIER d'expérience demandé, 3830 St-Denis. 115—

COUPEUR dessinateur expérimenté, homme ou femme, dans jupons-combinaisons, pyjamas, culottes, robes de nuit pour dames. $50.00 à $60.00 par semaine. LA. 9316, de 9 à 5. 115sp—130-6R

COUPEUR expérimenté, travail de rembourrage. 1419 Clark. 115—133-3R

COMMIS bilingue pour faire la paye, bon dactylographe. Belles perspectives d'avenir pour un bon travailleur. EL. 7391. 115—133-3R

COUPEUR expérimenté, dans la chaussure. Pontiac Footwear, 259 Ontario ouest. 115—134-2R

2 COMMIS pour stock-room de pièces d'automobile, un avec expérience, S'adresser Garage Crescent Ltée, 5369 S.-Laurent. 115—135-3

COMMIS expérimenté bilingue pour quincaillerie. 5681 Parc. 115—135-3 R

COMMIS pharmacien de 2 ans d'expérience et parlant anglais, 30.00 par semaine. Pharmacie Kanes, 5453 Chemin Reine-Marie. 115—133-3R

COUPEUR expérimenté dans robes d'enfants. Emploi stable, à la semaine. Travail 5 jours. M. Juteau, The Hampton Manufacturing Co. Limited, 125, rue Stanmire, (entre Colonial et DeBullion, tout au sud du boul. St-Joseph). 115—134-3

COUPEURS de manteaux pour dames, emploi stable à bon salaire. Metropolitan Ladies Wear, 362 ouest, Ste-Catherine. 115—135-2

COUPEUR directeur expérimenté dans vêtements de sport pour commerçants périodiques, chance d'avancement. Chambre 720, 950 Ste-Catherine ouest, de 11 à midi, 2 à 4. 115—R

COUPEUR DE PRELARTS
Homme de 25 à 35 ans, ayant expérience dans fournitures de maison et que prélarts, rideaux, stores, etc. Bilingue nécessaire intéressant, bonnes conditions de travail. Fêtes chomées payées. S'adresser immédiatement à Alfred Ritchot, chez Dupuis Frères, Comptoir postal, 780 Brewster. 115—134-2

COUPLE demandé pour ouvrage général d'hôtel, $75.00 par mois, plus gages. Hôtel Windermere, Mont Tremblant, Qué. 115—135-2 R

ESTIMATEUR d'imprimerie avec expérience comme pale-maître et préposé au prix de revient, désire changer d'occupation. Bilingue, écrire case 108 La Presse. 115—135-2 R

EXPERIMENTES, mécaniciens et laveurs. Se présenter avant 7 p.m., 5120 Queen Mary Rd. 115—130-6 R

FABRIQUEZ vos propres produits 500% profit. Catalogue Gratuit. 1010 Joliette. Dept A Montréal. (4) 115—126

FERBLANTIER-couvreur pour travail à l'extérieur, CR. 6779. 115—133-3

GARCONS robustes et désireux de travailler comme aides d'atelier, de 18 ans. 329 est, Notre-Dame. 115—134-3R

GARCON désireux d'apprendre métier de tailleur. Bon salaire durant l'entretissage. Emploi continu. 5674 Ave Monkland, N.D.G. 115—134-3 R

GARCON 16-17 ans, léger travail de manufacture. Novo Manufacturing Co., 136 McGill. 115—R

GARCON de bureau bilingue demandé par compagnie d'ajustement d'assurance. Bonne chance d'avancement. Mentionnez âge, éducation et salaire demandé. Adressez case 447 La Presse. 115—133-3 R

GARCON parlant anglais, travail général dans quincaillerie. 2001, Bleury. 115—133-3

HOMME pour ouvrage général. S'adresser 259 Des Erables, Laval sur le Lac ou TA. 1286 115—134-3

HOMME d'âge moyen pour faire balayage dans manufacture. Emploi stable. Dominion Gaiter, 2e étage. 115—133-3R

HOMME EXPERIMENTE EN REFRIGERATION DEMANDE POUR L'INSTALLATION ET LE SERVICE DES REFRIGERATEURS ELECTRIQUES. S'ADRESSER A M. BENNETT, 960 OUEST, RUE STE-CATHERINE. 115—134-2 FR

1 HOMME pour carrosserie d'auto, et un peintre d'auto, demandés. 1020 ouest, rue Lagauchetière. HA. 8414. 115—134-2 R

HOMME sérieux pour travail de comptoir dans un light lunch, 2206 Mont-Royal Est. 115—R

HOMME demandé comme side-concierge, EX. 1849. 115—R

HOMME et femme capables demandés immédiatement, pour prendre soin d'une petite propriété, à la campagne, à Ste-Agathe. Ecrivez à case 94 La Presse. 115—136-2R

HOMME âgé environ 45-55 ans, bilingue, pour ouvrage de bureau. 760 Notre-Dame ouest, Hôtel York. 115—136-2R

HOMME DEMANDE AVEC EXPERIENCE DANS MANUFACTURE DE CONFITURE, POUVANT PRENDRE CHARGE DE LA CUISSON. 8455 ST-DOMINIQUE. 115—136-6 FR

HOMME marié, travaux ferme, jardinage, logis fourni. Armand St-Aubin, 4 Côte Vertu, St-Laurent. 115—

HOMME avec auto demandé pour voyager et dehors. TU. 1862. 115—135-2R

HOMME pour repas légers, 4610 Papineau. 115—134-2R

HOMMES demandés pour se préparer aux examens du service civil fédéral, cours de 6 semaines. Demandez notre circulaire A-3. Paiement. Enrg. 197 Ste-Catherine O., Montréal. HA. 9868 115—134-3R

INGENIEUR stationnaire, 4e classe demandé. Bonnes conditions de travail. Adressez-vous avec références à la Martin Senour Co., 6833 De L'Epée. 115—134-3R

INVESTIGATEUR demandé, ouvrage à l'année ou temps partiel. 86 Beaubien est, entre 6 et 7 h. soir. 115—R

115 HOMMES DEMANDES

SURINTENDANT EN CONSTRUCTION DEMANDE

Une importante entreprise en construction désire les services d'un surintendant possédant connaissance générale de la construction de maisons, pour diriger importante entreprise de 2 ans dans la province de Québec. Bilingue de préférence. Ecrire, confidentiellement, mentionnant âge, expérience, etc. à case 1366 La Presse. 115—128-12FR

INGENIEURS EN REFRIGERATION

Détenant licence R2 ou R3
Usine à Arvida, Québec
CAPACITE 62 TONNES
MOTEUR ELECTRIQUE
24 $120 PAR SEMAINE
CASE 97, LA PRESSE
115—135-3R

CONTREMAITRE

Demandé, par grande compagnie de construction, district de Chicoutimi. Doit être bilingue et avoir connaissance approfondie des pelles mécaniques et des grattes Letourneau. Les autres ne seront pas acceptés. Salaire $1.00 l'heure, pension comprise. S'adresser au bureau de placement, 6301, avenue du Parc. 115—135-3FR

PEINTURE

Polisseur, finisseur de meubles, de grande expérience demandé, pour ouvrage dans atelier de meubles sur commande et de série; et aussi sachant préparer toutes sortes de teinture et manipuler le fini "Spalemass". Ouvrage permanent, bon salaire. TA. 4782, demandez G. Parent ou M. Meunier, contremaître. 115—134-4R

EXPEDITEUR

Jeune homme bilingue et expérimenté. National Quarries, 2585 Côte St-Michel. 115—133-3FR

AIDE COUPEUR

expérimenté sur couteaux électriques. Manhattan Bathrobe, 1485 Bleury, au troisième. 115—132-5FR

GARÇON 15-16 ANS

Bilingue, possédant références, pour travailler magasin de mercerie. S'adresser Guy Brulé, A. Gold & Sons, 3466 Ste-Catherine ouest. 115—134-3 F R

Jeune Comptable Licencié,

bilingue, pour agir comme secrétaire-financier. Belle position d'avenir. Ecrire case 77, la Presse. 115—134-3 R

JARDINIER d'expérience préféré, veuf ou célibataire, bon salaire, ouvrage à l'année, pour hôtel dans les Laurentides. DU. 0354. 115—134-2 R

JEUNE garçon pour faire les courses dans atelier ou en travail le bois. Chance d'apprendre métier. Castle & Son, 1096 Clark. 115—133-3R

JEUNE HOMME AVEC EXPERIENCE DANS PHARMACIE POUR DEPARTEMENT DES COMMANDES ET FACTURES DANS PHARMACIES EN GROS, 294 ST-PAUL OUEST. 115—133-3 FR

JEUNES hommes pour ouvrage général d'entrepôt. Ecrire Case 115 La Presse. 115—134-3 R

JEUNES GARÇONS
Agés 16 ans ou plus possédant une neuvième année. Bonne apparence et désireux de créer un avenir. Pour magasin nouveautés en gros. Emploi permanent. Case 1a La Presse. 115—134-2 RP

JEUNE homme de 17-19 ans pour ouvrage général de bureau, expérience préférable, absolument bilingue, avancement pour personne intéressée. S'adresser 3791 Ouest N.-Dame. 115—134-2R

JEUNE homme pour ouvrage général de bureau. Ecrire mentionnant âge, expérience et salaire désiré à Case 80, La Presse. 115—134-3 R

JEUNE homme pour travail général de bureau. Ecrire pour donner qualifications à Case 91, La Presse. 115—135-2 R

JEUNE chauffeur pour camion de livraison, bilingue. S'adresser 5639 avenue Verdun entre 3 et 5 hrs. 115—136-3 R

JEUNE homme pour magasin d'aliments "self serve". 818 Ste-Catherine est, entre 6 et 8 p.m. 115—134-2R

JEUNE messager demandé, 4456 St-Laurent. 115—R

JEUNES hommes de bureau avec connaissance de clavigraphie, voir M. F. Constantineau, 862 Ste-Catherine est. 115—R

JEUNE homme de 17-19 ans pour apprendre machine à polycopier et multigraphe. Absolument bilingue. Permanent avancement pour personne qualifiée. S'adresser 3791 Ouest N.-Dame. 115—134-2R

2 JEUNES hommes demandés, travaillant comme apprentis dans usine, 4553A rue de Ste-Gertrude. 115—R

JEUNE homme pour travailler dans manufacture de brosses. Superior Brush Man. Co., 265 ouest, Viateur. 115—133-3R

JOBBERS et vendeurs demandés, belle proposition à offrir pour Montréal et la campagne. J.-A. Brunet, 8537 Drolet. DU. 5641. 115—136-3 R

LAVEUR d'automobiles demandé, 3001 St-Jacques. 115—134-2R

MACHINISTE-MECANICIEN pour manufacture de petites machines, bon salaire, 5 jours de travail, également homme de longue expérience. Téléphonez après 6 hrs, HA. 4722. 115—134-2 R

MECANICIEN d'expérience pour entretien général de camions. Bon salaire. Position permanente. Ecrire Case 58 La Presse. 115—133-3 R

MECANICIEN 1ère classe, bonne condition travail. 208 Riverside Drive, St-Lambert. Zone 7244. 115—135-2 R

MECANICIEN demandé, ayant références. Pourvoir faire soudure et débosselage à Garage Cardinal, Mont Saint-Hilaire. Co Rouville. Tél. BE. 779. 115—134-2

MECANICIEN pour bagatelles et phonographes. Doit être fiable. MA. 2081. 115—134-2 R

MECANICIEN, comme associé, avec clientèle, ai local bien outillé. HA. 1626. 115—134-4 R

MECANICIENS pour freins d'automobiles. Chaplin Breaks Service, 1017 Dominion Square. 115—133-4 R

MESSAGER pour pharmacie, travail de jour, références, 420 Rachel. 115—

MESSAGER concierge, emploi permanent, 1301 Notre-Dame ouest. 115—135-2 R

MESSAGER demandé, avec références, gros salaire, 2499 Jean-Talon. 115—134-3 R

ON DEMANDE homme possédant plusieurs années expérience pour prendre charge du département entreposage de le fourrure. S'adresser: Case 79 La Presse. 115—134-3R

OPTICIEN mécanicien pour compagnie d'optique en gros, expérience requise. Chambre 1006, 1440 St-Alexandre. 115—135-2 R

OPERATEURS et opératrices d'expérience demandés dans pantalons, habits garçon. S'adresser 190, 21e avenue, Lachine, coin rue Notre-Dame. 115—134-2R

OPERATEURS dans les gilets (vests) pour hommes, 372 Ste-Catherine ouest, chambre 411. 115—133-3R

OPERATEUR pour faire poche de coats pour hommes, 7905 St-Denis. 115—133-5R

PATISSIER demandé, 1267 Labelle. 115—134-3 R

PEINTRE demandé, ouvrage à l'année, devra fournir références. TA. 1288. 115—134-3

PHARMACIEN, commis expérimenté, bilingue. S'adresser Adrien Francoeur, entre 4 et 6 p.m. Peoples Drug Store, 901 Windsor. 115—133-3R

PHARMACIEN licencié parlant anglais. Bonne position. Donner âge et expérience à Case 45 La Presse. 115—133-3 R

PLATRIERS demandés, 3431 M

117 FEMMES, FILLES DEMANDEES

DACTYLOGRAPHE

Expérimentée pour département des commandes, doit parler l'anglais couramment, connaissance du comptomètre, bon salaire, position permanente. S'adresser au bureau, 968 Notre-Dame ouest. 117—135-3R

CHAUSSURES

Bideuses à la main et à la machine, possédant expérience demandées. Emploi permanent. Régent Shoe Ltée, 5353 avenue Aird demander M. Donat Lalberte. 117—134-3 R

118

ACCEPTERAI dès maintenant élèves de piano ou chant. CR. 8688, 6536 St-Denis. 118—114-26R

ANGLAIS par correspondance circulaire, dictionnaire gratuit. Académie Rhéaume, 3931 S.-Denis, LA. 5318. 118—114-26

APPRENEZ métier de barbier, conditions avantageuses succès assuré. Vaugh's Barber School Inc. Demandez Arthur Moreau, président, 939 E.-Laurent. 118—113-26

FEMME avec moulin de manufacture, à coudre, demande travail chez elle. 3676 Ste-Hélène, Côteau-Rouge. 118—133-3

FEMME honnête demande ouvrage de journée. CH. 9087. 118—

GARDE-MALADE distinguée, veuve, avec fillette de 7 ans désire position chez personne de ville ou campagne, préférence service ou vice versa avec enfant, ou aide dans commerce, parlant les 2 langues et expérience et références, ayant licence chauffeur. Ecrire case 1393 la "Presse". 118—134-2

OUVRAGE de miméographie et claviographie fait rapidement. Appelez CL. 7179. 118—23-26,28,30,31,1 R

UNE Estonienne cherche un emploi comme nurse ou bonne. Réponse à "N 881" AB Svenska Telegrambyran, Stockholm, Suede. 118—

119 COURS FEMMES, FILLES

ACCEPTERAI dès maintenant élèves de piano et de chant. CR. 8688, 6536 St-Denis. 119—109-31 R

APPRENEZ cours complet chapeaux par modiste d'expérience. Jour, soir. 6504 Delaroche, DO. 1098. 119—116-26R

APPRENEZ tailler, coudre, avec ou sans patrons, cours privés, appointement CH. 3856. 119—134-6

BLOCS de chapeaux fabriqués sur commande. Toute quantité garantie. 2906 Hochelaga. AM. 8590. 119—114-26

COURS de chapeaux complet. Jour, soir. 1371A Mt-Royal est. FR. 7252. 119—120-26 R

COURS complet pour chapeaux, modiste d'expérience. Jour et soir. 3618 Pare Lafontaine. 119—136-3

COURS complet, haute couture à l'Ecole d'Arts Enseignés, 204 blvd Dorval, est, près Saint-Denis. LA. 5654, LA. 1652. 119—113-28 R

CUIR reposué cours complet, studio moderne. 6268 9e Ave, Rosemont. DO. 8403 Mme Yvette Favreau. 119—116-28R

120 SERVICES DOMESTIQUES

AIDE maternelle, service général, personne fiable, 2 enfants, 50.00 par mois. Un peu d'anglais est nécessaire. Inutile de se présenter si on n'est pas sérieuse. 772 Bloomfield. CR. 6550. 120—133-3R

AIDE générale, bon chez-soi, bons gages, 2 jours de congé par semaine, voir choix, parlant anglais. 4421 Esplanade. PL. 7319. 120—133-3R

AIDE générale demandée pour service domestique, 50.00 par mois, chambre privée lessivage. DE. 3670. 120—134-3 R

AIDE générale, 15.00 à 20.00 par semaine AT. 8270, 7949 Selkirk. 120—133-3 R

AIDE générale, pas enfant, soirées et dimanche après-midi libres. Se présenter après 7 hrs. 8461 St-Denis. 120—R

AIDE maternelle demandée pour légers travaux, soirées libres, 12.00 par semaine, couche et lessive. 495 Ontario est. MA. 9707. 120—R

AIDE générale pour léger service chez famille adulte. Bons gages, chambre personnelle avec radio. 4877 Circle, Mont. DE. 9765. 120—133-3 R

AIDE générale, pas de cuisine, 15.00 par semaine, loge ou non. CR. 4508. 120—135-2R

AIDE générale, appartement 4 pièces, bébé 18 mois. 4530 Boulevard Décarie. 120—

AIDE maternelle, 3151 Maplewood, appt 14, EX. 4913. 120—134-2 R

AIDE générale demandée, aimant les enfants, bons gages, doit être capable de parler français. LA. 6305. 120—133-3 R

AIDE demandée, bonne place, bon salaire, pas d'enfant. 810 Hartland. 120—135-2 R

AIDE GENERALE, petit plain-pied, petite famille, pas cuisine, avons repas. CA. 3041. 120—134-3 R

AIMABLE personne, capable de prendre charge complète de petit appartement, 2 enfants, mère à l'hôpital. "Bendix" femme de ménage, position permanente. Jour AT. 8703, soir CA. 1739. 120—134-3 R

AIMERIEZ-VOUS un bon chez-vous à bon salaire? Près à laver, chambre privée, beaucoup de temps libre, femme de journée régulièrement. Dorrie Snowdon, 4730 Fulton, appt B, AT. 9689

APPLIEZ DO. 1412 pour un bon emploi dans un petit appartement. 120—133-3R

ATTENTION
Aide générale pour bon service domestique; beaucoup de temps libre, petite famille; parlant anglais, références exigées. CA. 9716. 120—133-3

ATTENTION 75.00
BONNE GENERALE, PAS DE CUISINE, SERA LOGEE OU NON, AVONS ECOLIERS. 823 WISEMAN, APPT 1. 120—135-3 F R

BON SALAIRE et bon chez-soi, à filles sérieuses dans famille canadienne pour légers soins domestiques et soins des enfants. 822 Rachel, près S.-Hubert. 120—133-3

BON CHEZ-SOI
Servante compétente et travaillante, petit dernier neuf, chambre, radio et appareillage, maison sans enfant, monsieur distingué. 8238 Lajeunesse. 120—R

BELLE chambre avec balcon pour 2 messieurs ou couple, gaz, eau chaude à l'asm. e. DO. 8839, 6284 Bordeaux. 120—

BELLE grande chambre, devant, confort, usage cuisine. 6762 Louis-Hébert, TA. 9033. 120—

BELLE chambre meublée pour monsieur distingué, 6.00 par semaine. 7127, Thème Rem. DO. 4720. 120—

BELLE chambre sur devant, pour personne seule ou couple sans enfant, références exigées. 6.00 par semaine. 6536 Chabot. 120—134-2 R

BOUDOIR meublé pour demoiselle, calorifères, cuisine pouvant recevoir. 6469 Chateaubriand. DU. 5618. 120—R

BOUDOIR pour dame ou demoiselle honnête travaillant en dehors. 4559 Resther. 120—

BOUDOIR pour devant avec grande garde-robe, pour homme ou femme seule. 8712 Lajeunesse. DU. 7850. 120—R

CHAMBRE bien meublée avec tout confort d'une maison appartements. St-Dominique près DeCastelnau. CR. 8236. 120—

CHAMBRE à louer, 21 Fairmount est, usage du gaz, couple travaillant. Après 5 heures. 120—134-3

CHAMBRE à louer. 1621 Hôtel-de-Ville. 120—135-2 R

CHAMBRE et cuisinette à louer et aussi un boudoir. S'adresser en arrière à 1196, St-George. 120—

CHAMBRE à louer pour 1 ou 2 personnes. 6771 Alma près de St-Zotique. 120—

CHAMBRE éclairée, confort, monsieur préféré. Clarke coin Blvd St-Joseph. DO. 9225. 120—

CHAMBRE avec balcon, eau chaude, monsieur seulement. $25 par mois. TA. 9331. 120—135-3

CHAMBRE pour monsieur, sobre, propre et tranquille. Pas gaz. 252 Ontario est. 120—

CHAMBRE pour couple qui travaille, gaz, pas d'enfant. 980 Sanguinet. 120—

CHAMBRE nouvellement décorée, gaz, couple travaillant, tranquille. 5.50. 1069 St-Georges. 120—R

AU 2 CHAMBRES semi-moderne, rez-de-chaussée, gaz Windsor. Craig-St-Antoine jusqu'à la Montagne, Billy King, 879, av. Viger. 139—133-3

PERDUE bague homme, initiales R. L., laisser chambre toilette chez Géraclmo Ste-Catherine et St-Denis. WI. 8664.

PERDUE gare centrale, escouche appartenant à Félix Bertrand, Rivière du Loup, pour remettre de toutes dimensions, prompte livraison. 912 Rachel est. FR. 7110. 173—24,26 28 f 2,4,6,9,11,13,16,18,20,23,25,27

120 SERVICES DOMESTIQUES

Ménagère compétente

capable assumer entière direction du logis. 3 enfants. Doit posséder références de premier ordre et être parfaitement compétente. Gages très élevés. Walmut 6908. 120—133-2FR

JEUNE fille capable, petit appartement, légers travaux du ménage, bons gages. EX. 5432. 120—133-3 R

JEUNE fille demandée pour légers services. MA. 2064. 120—R

JEUNE fille demandée pour ouvrage de petit appartement. 40.00 mois. Ct. 8900. 120—134-6R

JEUNE fille capable faire travaux du ménage, bon chez soi, pas de bébés. DO. 0839. 120—29,30,27

JEUNE fille, service général. Famille d'adultes. Sorts et dimanches libres. Préférence coucher en dehors. TA. 6075. 120—133-3R

JEUNE fille recommandable pour service général, petit appartement. AT. 2933. 120—133-3 R

NOUS avons un bon emploi pour jeune femme qui désire faire quelques travaux domestiques, ambiance agréable, 2 enfants, chambre personnelle et radio, AT. 0486. 120—134-3R

ON DEMANDE cuisinière ménagère pour 2 adultes, références. 3021 Clark DO. 7292. 120—134-3 R

PERSONNE ou couple faible et honnête, âgé 25 à 35 ans, demandé pour tenir maison pour professionnel. Pas de lavage, ni ménage de planchers. Un peu de cuisine. Salaire intéressant. 6966 Christophe-Colomb. TA. 4615. 120—134-3 R

SERVANTE cuisinière compétente, 3 adultes, bons gages. Atwater et Sherbrooke. WI. 3936. 120—133-3 R

SERVANTE travail général. Logée ou non. TA. 2318. 120—133-3 R

SERVANTE expérimentée, petit appartement, pas de cuisine, 1 enfant, bons gages, pas de lavage. Mme Walter, appt 4, AT. 9644 120—133-3 R

SERVANTE travail général. Logée ou non. TA. 2318. 120—133-3 R

SERVANTE expérimentée, petit appartement, pas de cuisine, 1 enfant, bons gages, 2900 Van Horne, appt 6, AT. 9964. 120—133-5R

SERVANTE travail général, appartement 4 pièces, bons gages. Chemin Côte-des-Neiges, At. 2164. 120—23,25,27 R

SERVANTE travail général, chambre personnelle, machine à laver. Bons gages. 5133 Clark. CA. 4717. 120—134-3R

SERVANTE, travail général, 1 enfant, machine à laver, chambre personnelle avec radio. Bons gages. EX. 5051. 120—133-3 R

SERVANTE dans maison privée, salaire 65.00 par mois. 1333 Ste-Catherine est. Maison privée: 6256 De Vimy. 120—134-3R

SERVICE domestique, pas de cuisine, machine à laver, chambre personnelle dans forêt agréable, bons gages. Faut parler un peu l'anglais. AT. 4161. 120—133-3R

75.00 PAR MOIS
Jeune fille parlant anglais, capable faire travaux généraux du ménage, sauf cuisine. 5 personnes travaillant au dehors. Pas de cuisine. YO. 3563. 120—133-3 R

75.00 PAR MOIS
Cuisinière expérimentée, place libre de suite. 5 personnes adultes en appartement. Chambre seule. Al femme de ménage gardée. Ecrire case 38 la "Presse". 120—133-3FR

123 CHAMBRES A LOUER

APPELER à bon marché. Mentana Cartage. Spécialité déménagement. Jour soir. AM. 3527. 123—114-26

APPELER, à bon marché, Adrien Gérard pour déménagement. n'importe où. AM. 9340. 123—114-26

APPELER MONTREAL MOVING déménagement et chambre, valise, entreposage ordinaire. AM. 6850. 123—114-26

APPELER Payette Transport, déménagement de chambres, valises. Bon marché CH. 7183. 123—114-26

APPELER d'avance Acme Moving Enregistré, déménagement de chambres, valises. Spécialité: piano, poêle et frigidaire. Prix raisonnable. FR. 4034. 123—114-26

A PARADIS TRANSPORT ENRG. déménagement meubles, frigidaires, pianos, valises. Entreposage, emballage. AM. 6237. 123—114-26

APPRECIEZ, chambre gaz, eau chaude, 2-3 enfants 1 à 3 ans acceptés. 9.00-10.00 personne seule 5.00. 902 St-Laurent. 123—134-3R

A 4633 BERRI, près Mont-Royal, salon, accommoderait 1-2 messieurs distingués. 123—

A 6221 CHRISTOPHE-COLOMB, boudoir double en avant, non meublé, couple travaillant en dehors, références. 123—133-2

A COTE-DES-NEIGES, chambre meublée, pour homme, privilèges cuisine, frigidaire, téléphone. Personne tranquille, bureau ou étudiante. EX. 1004. 123—23,25R

A 4127 DELORIMIER, près Rachel, chambre, gaz, eau chaude, téléphone, attenant pas d'enfant. AM. 1-1-1. 123—134-3 R

A 6251 ESPLANADE, chambre, privilèges cuisine, téléphone, monsieur travaillant, distingué. 123—R

A 3036 SAINT-HUBERT, chambre pour monsieur. MA. 6509. 123—

BEAU grand salon double, lit chesterfield, eau chaude, téléphone. Pas de gaz. 2 personnes tranquilles. 1269 Parc Lafontaine. 123—134-2 R

75.00 PAR MOIS
Jeune fille parlant anglais, capable faire travaux généraux du ménage, sauf cuisine. 5 personnes travaillant au dehors. Pas de cuisine. YO. 3563. 120—133-3 R

BELLE grande chambre calorifère, téléphone, maison sans enfant, monsieur distingué. 8238 Lajeunesse. 120—R

BELLE chambre avec balcon pour 2 messieurs ou couple, gaz, eau chaude à l'asm. e. DO. 8839, 6284 Bordeaux. 120—

BELLE grande chambre, devant, confort, usage cuisine. 6762 Louis-Hébert, TA. 9033. 120—

BELLE chambre meublée pour monsieur distingué, 6.00 par semaine. 7127, Thème Rem. DO. 4720. 120—

BELLE chambre sur devant, pour personne seule ou couple sans enfant, références exigées. 6.00 par semaine. 6536 Chabot. 120—134-2 R

BOUDOIR meublé pour demoiselle, calorifères, cuisine pouvant recevoir. 6469 Chateaubriand. DU. 5618. 120—R

BOUDOIR pour dame ou demoiselle honnête travaillant en dehors. 4559 Resther. 120—

BOUDOIR pour devant avec grande garde-robe, pour homme ou femme seule. 8712 Lajeunesse. DU. 7850. 120—R

CHAMBRE bien meublée avec tout confort d'une maison appartements. St-Dominique près DeCastelnau. CR. 8236. 120—

CHAMBRE à louer, 21 Fairmount est, usage du gaz, couple travaillant. Après 5 heures. 120—134-3

CHAMBRE à louer. 1621 Hôtel-de-Ville. 120—135-2 R

CHAMBRE et cuisinette à louer et aussi un boudoir. S'adresser en arrière à 1196, St-George. 120—

CHAMBRE à louer pour 1 ou 2 personnes. 6771 Alma près de St-Zotique. 120—

CHAMBRE éclairée, confort, monsieur préféré. Clarke coin Blvd St-Joseph. DO. 9225. 120—

CHAMBRE avec balcon, eau chaude, monsieur seulement. $25 par mois. TA. 9331. 120—135-3

CHAMBRE pour monsieur, sobre, propre et tranquille. Pas gaz. 252 Ontario est. 120—

CHAMBRE pour couple qui travaille, gaz, pas d'enfant. 980 Sanguinet. 120—

CHAMBRE nouvellement décorée, gaz, couple travaillant, tranquille. 5.50. 1069 St-Georges. 120—R

AU 2 CHAMBRES semi-moderne, rez-de-chaussée, gaz Windsor. Craig-St-Antoine jusqu'à la Montagne, Billy King, 879, av. Viger. 139—133-3

PERDUE bague homme, initiales R. L., laisser chambre toilette chez Géraclmo Ste-Catherine et St-Denis. WI. 8664.

PERDUE gare centrale, escouche appartenant à Félix Bertrand, Rivière du Loup, pour remettre de toutes dimensions, prompte livraison. 912 Rachel est. FR. 7110. 173—24,26 28 f 2,4,6,9,11,13,16,18,20,23,25,27

123 CHAMBRES A LOUER

2 FILLES, cuisine, privilège. 1831 Doyle. 123—135-2

GRANDE chambre à louer, pour jeune fille, près tramways. 7.00 par semaine. TA. 5207, 7624 Chabot. 123—134-3 R

GRAND salon double à louer, usage gaz. 8551 Casgrain. 123—134-2R

GRANDE chambre avec baloon, téléphone, pas d'enfant. 2656 Frontenac. 123—

GRAND salon double, moderne, pour couple distingué, avec enfant ou non. 6749, 1ère ave, Rosemont. 123—134-2 R

GRANDE chambre pour 2 messieurs, sur devant. LA. 3877, set chesterfield. St-Denis. 123—

GRANDE chambre meublée, devant, balcon, gaz, 7.50. 1415 Lepropion, près de Drake. 123—134-3 R

GRANDE chambre 1 ou 2 personnes. 167 Ste-Catherine est. BE. 5417. 123—135-2 R

GRANDE chambre, avant, deux lits doubles, pas de privilège de cuisine. 1544 Mackay. 123—134-2

LOUIS-HEBERT et Bélanger, pour personne distinguée. CR. 6175. 123—

MAPLEWOOD 2820, appt 10, grande ochambre éclairée et meublée pour homme seulement. 123—133-3R

MAPLEWOOD, près Université, chambre éclairée, eau chaude, monsieur. AT. 5092. 123—130-2

MAPLEWOOD, chambre et living room, meublés, privilège cuisine, téléphone, 40.00. WI. 5860. 123—134-3 R

A MESSIEURS, belle chambre, devant, gaz, téléphone. CH. 2842. 123—135-2R

PETITE chambre pour fille distinguée qui travaille. Mentana, Mont-Royal. AM. 0989. 123—

PETITE chambre à louer, avec gaz, visible vendredi. 2129 Jolicette. 123—R

PETITE chambre pour fille seulement. 4412 Bourbonnière. 123—134-3

PETITE chambre à louer, avec gaz, visible vendredi. 2129 Jolicette. 123—R

PETITE chambre à louer, avec gaz visible vendredi. 2129 Jolicette. 123—R

PETITE chambre à louer, avec gaz,

240 AUTOS A VENDRE

LAHAIE AUTOMOBILE

20 CHARS 1948, TOUTES MARQUES

20 CAMIONS 1948, TOUTES CAPACITES 2, 3, 4 TONNES, PANEL, PICK-UP

1947 FORD station-wagon, chaufferette.
1947 DODGE sedan $1,800.00
1947 OLDSMOBILE sedan $1,775.00
1947 HUDSON sedan $1,695.00
1947 CHEVROLET sedan $1,600.00
1941 CHEVROLET sedan, radio, chaufferette.
1941 DODGE sedan, radio $1,050.00
1941 MERCURY convertible, radio.
1941 DODGE sedan, 7 pass. ..... $ 700.00
1940 CHRYSLER sedan ..... $ 975.00
1938 BUICK convertible, chaufferette.
1938 FORD sedan, chaufferette ..... $ 650.00
1938 OLDSMOBILE sedan, chaufferette.
1934 BUICK sedan ..... $ 295.00

CAMIONS

1947 FORD de luxe, station-wagon.
1947 FARGO, 2 tonnes, dompeuse.
1947 FORD 2 tonnes, boîte (fruits).
1947 JEEP, station-wagon.
1947 JEEP, panel, boîte spéciale.
1940 CHEVROLET, panel ½ tonne.
1938 INTERNATIONAL, panel 1 tonne.

ECHANGE, TERMES SI DESIRE
OUVERT TOUS LES SOIRS
4541 PAPINEAU
240—135-2

LEPAGE AUTOMOBILE

OUVERTURES DU PRINTEMPS
EXCELLENTES OCCASIONS

1947 CHEVROLET COACH
1946 DODGE SEDAN
1941 BUICK CLUB COUPE
1940 CHEVROLET BUSINESS COUPE
1940 DODGE SEDAN (2)
1940 OLDSMOBILE SEDAN

AUSSI PLUSIEURS CAMIONS
ANGLE JEANNE D'ARC ET ONTARIO
OUVERT TOUS LES SOIRS
240—132-6

STUDEBAKER

1947 Commander sedan
1947 Commander Tudor
1947 Champion sedan
1947 Champion Tudor
et autres, et autres.
1942 Cadillac sedan
1941 Dodge sedan
1940 Mercury Tudor
1940 Ford Tudor
1940 Plymouth, 7 passagers.
ECHANGE ET TERMES ACCEPTES
1672 STE-CATHERINE, PRES PAPINEAU
CHERRIER 3193
240—134-3

OLDSMOBILE 41, 4 portes, 6 cylindres, radio, chaufferette, parfait ordre. Vendra 1,075.00 ou échange. 1000 Sanguinet.

OLDSMOBILE sedan 6 cylindres, propre, en bon ordre. Pas d'agent. S'adresser 6721 Chateaubriand, après 7 et 9 hrs p.m. 240—135-2 R

OLDSMOBILE sedan 6, hydramatique 1941, moteur et carrosserie en parfait état. 1450.00. DE. 0060. 240—133-3 R

OLDSMOBILE club convertible neuf 1948, modèle "98" tout équipé, vendrais, échangerais. 7418 St-Hubert. TA. 3831.

OLDSMOBILE sedan 38, pneus neufs, radio, chaufferette. 700.00. Pas d'agents. 1813 Gauthier. 240—135-2 R

OLDSMOBILE 1934 coach, radio, chaufferette, 6 bons pneus, vendrais à sacrifice. 6325 St-Hubert. 240—133-3

OLDSMOBILE sedan 1946. HA. 0562. 4006 Drolet. 240—135-2R

OLDSMOBILE sedan 1938, moteur remis à neuf, chaufferette, éventail, bonne condition. S'adresser jeudi ou vendredi soir 7419A St-Denis. 240—R

OLDSMOBILE 40, très bonne condition, moteur remis à neuf. CR. 8260. 240—135-3R

OLDSMOBILE sedan, 1942, moteur, pneus neufs, chaufferette. 975.00. 5361 Garnier.

OLDSMOBILE sedan 39, moteur remis à neuf, 5 pneus neufs. Très propre. 5310 Papineau. 240—R

OLDSMOBILE 1941, sedan, avec radio, chaufferette, conditions excellentes. 6697 Garnier. 240—130-6R

PACKARD sedan neuf, 7 passagers, 47.
1 Clipper 6 cylindres, sedan 47.
1 Custom super sedan 46.
1 Clipper de luxe sedan 46.
1 Packard sedan 7 passagers, 6 cylindres 1937.
4751 Papineau. FA. 6886-7-8

PACKARD 1938 sedan, moteur reconditionné, 550.00, échange et termes. Fortin. 7451 St-Hubert. CA. 9471. 240—135-2

PACKARD 41, sedan, 5 pneus neufs, 1098 St-Denis, appt 1. BE. 9028. 240—133-3

PACKARD sedan 38, en très bon état, visible à 3320 Dandurand. Rosemont. 240—133-6 R

PACKARD 37, sedan, pneus neufs, 475.00. 2032 St-André. 240—

PARTICULIER, Chevrolet 1936, pneus, batteries presque neufs, chaufferette, sealbeam, licence 1948. Cause: char neuf. 25 Collège, Ville St-Laurent, 6 h. 30 à 9 h. jeudi soir seulement. 240—

PETIT Studebaker 1938 sedan, à vendre. Bon engin, moteur, seat-cover neufs. 6665, 1843 S.-André. FA. 7582, après 6 heures seulement. 240—133-3

PLYMOUTH sedan complètement neuf, radio, chaufferette, livraison immédiate. 1280 Parc Lafontaine. 240—134-3 R

PLYMOUTH 1941, sedan bon état, bien chaussé. Aubaine. 126 Dorchester ouest 240—134-3 R

PLYMOUTH coach 39, propre, très bonne condition, chaufferette, sealbeam, 800.00. Visible vendredi et samedi. 2195, rue Frontenac. 240—135-2

PLYMOUTH 32, moteur remis à neuf, bien propre. 1251 Demontigny est.

PLYMOUTH sedan 40, bonne condition, particulier. 800.00. 2189 De Lasalle.

PLYMOUTH 39 DeLuxe, chaufferette, bonne condition. Licence 48. 850.00. 4519 Fabre, 5 à 8 p.m. 240—135-2 R

PLYMOUTH 35, coach, parfaite condition 400.00. 7184 Côte-des-Neiges. EXdale 0192. 240—134-3R

PLYMOUTH sedan, 4 cylindres, 1929, comme neuf, bon marché. 5444 7e avenue, Rosemont. CH. 9926. 240—134-3 R

PLYMOUTH de luxe, sedan 1946, parfait état, pneu de rechange, chaufferette. 303 est, Mont-Royal. 240—133-3 R

PLYMOUTH 47 coupé, 5 places, tout neuf, 9,000 milles. 5360 Pie IX. Bon marché. 240—135-3 R

PLYMOUTH 32 sedan, licence 48, en bon ordre. DO. 4270; le soir seulement, après 6 heures. 240—134-3R

PLYMOUTH 38, licence 48, radio, chaufferette, parfait. Visible jeudi, vendredi, samedi soir. 181 Ontario ouest, chambre F. LA. 9945. 240—135-3R

PLYMOUTH coach 1942, parfait ordre, 1703 Blvd St-Joseph est, appt 2. FA. 2783. 240—134-2

PLYMOUTH 1939 coach 650.00, S'adresser à 938 Clark, entre 6 et 7, téléphone FA. 6813. 240—26,29 R

PLYMOUTH 1939, très bonne condition, pneus 6 plis, housses, chaufferette, peinture neuve, moteur en ordre. 4339 St-Denis. 240—133-3

PLYMOUTH 1946, Spécial De Luxe, comme neuf. 316 Duluth est. 240—133-4R

1947 PONTIAC Sedan De Luxe Spécial.
1947 Dodge Sedan De Luxe Spécial.
4395 St-Denis
240—132-6

PONTIAC 1932 sedan, 6 roues, en bon ordre. 2093 Chambly. 240—133-3R

PONTIAC 1946, 4 portes sedan, bonne condition, sacrifice 1,190.00. 1237 rue Osborne. 240—133-3 R

PONTIAC coupé 1930, bon ordre, pneus neufs, licence 48. 7648 St-Hubert. 240—136-2

PONTIAC 1937, coupé opéra, bonne condition, radio, chaufferette, seal beam. DO. 0780 ou DO. 2085. 240—135-2 R

PONTIAC 1933 à vendre. 5165 Chapleau. 240—135-2R

PONTIAC sedan 1939, peinture neuve, très bonne condition, bon marché. CR. 4731. 1343 Ducharme. 240—136-2 R

PONTIAC 30, bon ordre. 4058 Rivard.

PONTIAC 6 cylindres, coach 1937, offre raisonnable acceptée. 2119 Nicolet. 240—134-3 R

PONTIAC 31 en bon ordre, 175.00. 7353 St-André. 240—136-2 R

PONTIAC 1930, 4 pneus neufs, char peinturé en neuf, bon ordre. WI. 6791, 2353 Manufacture. Pointe St-Charles. 240—134-3 R

PONTIAC 1939, en bon état, bonne chaufferette, très bas prix. 380 ouest, Dorchester. 240—133-4 R

PONTIAC 1940, Après 6hrs. 6016, 3e avenue, Rosemont. 240—133-3R

PONTIAC sedan de luxe 34, très bon ordre et très propre. 2026 Préfontaine.

PONTIAC 1935, en bonne condition. Prêt pour la route, 400.00. S'adresser 2360 de Lasalle, Maisonneuve. 240—134-2R

PONTIAC sedan 1939, moteur remis à neuf, peinture neuve, radio, chaufferette. Visible soir entre 7 et 9. S'ad. 10726 Delorimier 240—131-6 R

POUR 400.00, 1 belle Nash Lafayette 37, coach, très bonne condition. 5312 Chemin Côte St-Paul. 240—

SEDAN Mercury 1947 neuf, modèle 114X, radio, chaufferette, boudeaux parcours 3,000 milles. Garantie encore en vigueur. A un prix pour vendre rapidement. CA. 5979. 240—135-3 R

1933 STUDEBAKER président, 4 pneus neufs, batterie neuve, à vendre ou à échanger pour petit char. 1393 Desjardins. 240—133-2R

STATION WAGON Willys 1947, parfait ordre, 2,000 milles. 1850.00. DO. 1929.

STUDEBAKER Commander 1947 Sedan de Luxe, radio, chaufferette air conditionné, couleur rouge, 12,000 milles, moteur de première classe. Prix spécial. Particulier. 2540 Cuvillier. FR. 3467. 240—

STUDEBAKER sedan 1938, radio, chaufferette, bons pneus, peinture neuve, très bonne condition. Sacrifiera. 6239 Dépormanville. 240—135-2

TAXI Chevrolet 41, Association Vétérans, ou seulement le contrat. 2681 St-Zotique. DO. 9166. 240—135-2R

TAXI, meilleure association avec contrat, meter, air conditionné, parfait ordre. Comptant ou à termes. 1021 St-Denis. 240—134-5

TAXI Dodge 1940, tout équipé, vendra pour 1,000.00. Adresser 0074 Cherrier 2, entre 8 et 9 p.m. 240—135-6

TAI Chevrolet 46, Association Lafleur. TA. 0679. 240—135-5 R

TERRAPLANE 34, parfait ordre, vendra à sacrifice, pneus plus ou 5 pneus neufs. St-Hubert, appt 27. 240—134-2

WILLYS 37, sedan, parfait ordre, très propre. 12335 Lachapelle, Cartierville. BY. 0034. 240—134-2 R

240 AUTOS A VENDRE

CHARLEBOIS AUTOMOBILE

1948 Dodge sedan spécial de luxe.
1947 Dodge sedan spécial de luxe.
1947 Plymouth sedan spécial de luxe.
1947 Chevrolet sedanette fleetline.
1947 Pontiac sedan de luxe spécial.
1947 Dodge coach spécial de luxe.
1946 Buick sedan modèle super.
1948 Chevrolet sedan de livraison, ½ ton.
1948 Chevrolet panel ½ tonne.
1948 Chevrolet panel 1 tonne.
4322 PAPINEAU
240—132-6

L. TESSIER AUTOMOBILE

1948 CHEVROLET sedan delivery ½ ton.
1948 CHEVROLET Panel ½ tonne.
1948 MONARCH sedan.
1948 PONTIAC sedan 8 cylindres.
1947 CADILLAC convertible.
1947 CHEVROLET Fleetmaster sedan.
1947 BUICK Roadmaster sedanette.
1947 OLDSMOBILE sedan hydro-matic
2385 DELORIMIER
240—115-25

241 CAMIONS A VENDRE

REO 1947, 3 tonnes, spécial, avec dompeuse hydraulique.
REO 1946, 2 tonnes, avec dompeuse hydraulique.
FORD 1938, 2 tonnes, châssis et cab.
FORD 1936, 2 tonnes, châssis et cab.
CHEVROLET 1938, 1½ tonne, roues doubles, carrosserie à ridelles.
DIAMOND T, 1936, 2 tonnes, boîte à fruits.
RUGBY, ¾ et 1 tonne, carrosserie à ridelles.

ET PLUSIEURS AUTRES
ECHANGE, TERMES SI DESIRE
SNYDER AUTOMOBILE CO.
4548 SAINT-DENIS
241—135-2

Ahuntsic Motor Sales Ltd,

CHEVROLET, Pick-up, ½ tonne, neuf.
FORD, Panel, ½ tonne, neuf.
G.M.C., ¾ tonne, neuf.
FORD, Pick-up, ½ tonne, neuf.
DODGE, Panel, ½ tonne, neuf.
FORD, Panel, 1 tonne, neuf.
G.M.C., 3 tonnes, neuf.
STUDEBAKER, 3 tonnes, neuf.
47 FORD, 1 tonne, boîte, dompeuse.
PRIX DE LISTE
PLUSIEURS AUTRES USAGES
10871 LAJEUNESSE — DU. 1193
241—133-3

Lauzon Automobile Ltée

1947 Willys Station Wagon
1947 Studebaker 1½ tonne
1948 Ford Pick-up
1947 Buick sedanette, 1500 milles.

Plusieurs autres chars.
Nous achetons au comptant et vendons à termes.
1070 DE FLEURIMONT EST — TA. 5446
241—132-6

AUBAINE, il faut vendre, cause abandon commerce, camion Ford 37, camion Ford, ½ tonne, fermé, 42, camion International 1937. 3828 Gertrude. TR. 4540. 241—134-3R

AUBAINE. Diamond-T panel 1 tonne 1940, moteur, clutch, peinture neufs. 625.00. 10765 Delorimier. DU. 4150. 241—135-2 R

A VENDRE camion Dodge Panel ½ tonne, 4 pneus neufs. Bonne condition. 2384 Bourbonnière. TUrcotte 2782. 241—135-3 R

CAMION Dodge 2 tonnes 1941, straight body. 5235 Papineau. 241—134-3

CAMION International 1940 en parfait état. Faut le voir et le conduire pour le bien apprécier. Le jour. CA. 9944, après 6 h.. CA. 5145. 241—133-3R

CAMION G.M.C. 1936, à ridelle, en bon état de marche. 450.00 ou meilleure offre. 3998 Henri-Julien. HA. 4801, après 6. 241—134-3 R

CAMION, Chevrolet, 2½ tonnes, remis à neuf, à termes si désirés. Après 5 hrs. CL. 8493. 241—133-5R

CAMION 2½ tonnes avec permis de transport, 850.00. MA. 8748. 241—135-2R

1 CAMION G.M.C. 1942, 2½ tonnes, avec stakebody, 675.00, 90 avenue des Pins O. PL. 6016. 241—133-5R

CAMION, Ford, pick-up, 1946, moteur neuf, garanti 4,000 milles. 347 De Lasalle. CL. 8929. 241—133-4R

CAMION Chevrolet 1934, avec dompeuse, 1½ tonne, parfait ordre. FA. 4184. 241—133-3

CAMION Fédéral 30, idéal pour pêcheur, ou échangerais pour char percé. DU. 2110 ou L'Abord-à-Plouffe 2318. 241—135-3R

CAMION International K.B.8, 1948, 610 milles, licence. Prix d'achat. CH. 0070. 241—133-3R

CAMION Chevrolet en très bon ordre, bien chaussé. Garage Tessier, 5464 Iberville. 241—135-2 R

CAMION International à vendre bon marché. BY. 2762. 241—135-3 R

CAMION Dodge panel 1 tonne 1940, radiateur, pompe à eau neuve, moteur parfait condition, particulier. DU. 1616. 241—135-2 R

CAMION Ford 41, 2 tonnes, moteur remis à neuf, avec boîte fermée, ou échangerais pour machine. 1839 Nicolet. 241—135-2

CAMION 1939, Dodge panel ½ tonne, à vendre. 5279 Gatineau. 241—134-3

CAMION Panel Dodge 1936, aucune offre raisonnable refusée. Samson Radio Service. 470 Rachel est. 241—135-2

CAMION White, 1 tonne, boîte fermée, pneus parfaits, bon marché. WI. 5783. 241—134-2 R

CAMION "Reo" 2½ tonnes, parfaite condition. Bon marché. 1563 Dementigny. AM. 0150. 241—134-3 R

CAMION à l'huile 47, 900 gallons, à vendre. CHerrier: 4345. 241—134-3R

CAMION neuf Studebaker 47, 2½ tonnes, pneus 750 x 20, avec boîte. S'adresser Maurice Gosselin, St-Lin. 241—133-3R

CAMIONS à vendre Ford 37 et un International 38, 2 tonnes. Après 7 h. FA. 7412. 241—132-6R

34, CHEVROLET panel, ½ tonne à vendre ou échanger pour char privé. 1380 Notre-Dame ouest. 241—134-3R

CHEVROLET 1941, panel station, pneus neufs, 6 plis, moteur parfait. Echange et termes. Fortin. 7451 St-Hubert. CA. 9471.

1946 CHEVROLET Panel.
1946 FORD panel.
1940 MAPLE LEAF avec dompeuse.
1941 FARGO panel.
1939 Sedan livraison, Chevrolet.
1941 CHEVROLET coupé d'affaires.
4021 des Erables. FR. 4008. CH. 7525. 241-ip.—133-6 R

DODGE 1938 panel ½ tonne, pneus, mécanique, parfaite condition, 395.00. 5360 Papineau. 241—133-3 R

DODGE 1946 — 2 tonnes en bonne condition, termes faciles. 1041 St-Dominique. MA. 5069. 241—135-2 R

FARGO panel ½ tonne 1936, vendra ou échangera. 5000 Garnier. 241—134-3

FARGO 1939, 2 tonnes, bonne condition, bons pneus, dompeuse. 6007 Garnier. 241—130-6 R

FEDERAL 41 avec permis L. Ecrire Case 98 La Presse. 241—135-2 R

FEDERAL 1948, 4 tonnes, Fédéral 1948, 3 tonnes G.M.C. 1941, 3 tonnes avec dompeuse, Ford 1937 avec dompeuse. Garantie trente jours. Canada Motor Car. 3547 Ave du Parc. MA. 7774. 241—22,23,25

Ford 1933, ½ tonne.
Ford 1936, 1½ tonne.
Chevrolet 1938, ½ tonne.
Ford 1934, ½ tonne.
Chevrolet 1936, ½ tonne.
Dodge 1938, ½ tonne.
1221 Ste-Catherine ouest.
241—135-3R

FORD pick-up 1941, en parfait ordre. 1471 Lafontaine. AM. 8903. 241—R

FORD 1947, 3 tonnes, boîte en acier, 3,600 milles. HA. 9067. 241—133-3

FORD 41, panel ½ tonne. 8181 Poucher. 241—134-3R

FORD Panel de luxe 40. S'adresser 2130 Fleury. Al. Cutler. 241—134-3 R

FORD 1937 ½ tonne, panneau, bonne condition, pneus neufs, 375.00, 6721 Drolet. 241—132-5 R

G.M.C. 1940, ½ tonne, pick-up, bon ordre, bien chaussé, peinture neuve. 2360 Bélanger. 241—135-2R

G.M.C. 1942, dompeuse 3 tonnes, moteur reconditionné. 875.00. 5361 Garnier.

MAPLELEAF 1937, 2½ tonnes, dompeuse. 400.00. 6719, 2ième avenue, Rosemont. 241—133-3

METRO Willys 37, bonne condition, aucune offre refusée. Cause départ. CR. 8236. 5829 St-Hubert. 241—135-3

PANEL, Ford ½ tonne 1940, prix 550.00. 5235 Papineau. 241—134-3

PETIT panel Dodge 1942, peu millage, sacrifiera 825.00, cause départ. 1560 Sanguinet. 241—135-2

PICK-UP 1 tonne, 300.00 comptant, avec livraison. Jour 380 Tascbereau, Pont-Viau. 241—133-3 R

PICK-UP 42, très bon ordre, pneus et moteur neufs. 6367 Louis-Hébert. 241—135-3

SACRIFICE: 2½ tonnes remis à neuf, transport à l'année, 200.00 comptant, paiements faciles. Soir 5489 Première ave. Rosemont, matin 7 à 9 hres. 241—133-3 R

T.D. 18 International, angle Dozer avec ripper 8 verges, tout en bon ordre. 14,500. 5659 Chambord. CR. 7338. 241—134-2

TRACTEURS White, deux du modèle W.A. 20, munis roues Fifty, réservoir à essence Snyder, connexions freins de remorque, pneus 900 x 20. Aussi un moteur arrière complet et un autre de rechange, remis au point pour le modèle ci-haut. 69 Bates Road. Outremont. CA. 1102, entre 8 et 5. 241—133-3R

UN WHITE 1940, 3 tonnes, à vendre. M. Ruffo. 5497 Côte St-Luc. EL. 8508. 241—133-3 R

VRAI Speed Wagon 37, 1 tonne, à panneau, en bon état. 300.00 ou la meilleure offre. 2644 Saint-Clément. 241—135-2R

VRAIE aubaine, camion Chevrolet 2 tonnes, 36-39, parfaite condition. 1913 Pierre. 241—134-9 R

242 AUTOS, CAMIONS DEMAN.

ACHETERAIS voiture usagée pour du comptant. Pas de commerçant. 380 Dorchester ouest. 242—133-9R

ACHETERA automobile 1935 à 1947. Paiera bon prix comptant. Pour renseignements, AM. 5941. 242—130-12R

ACHETERAIS 10 chars 1947-32. Aussi 10 camions, 4541 Papineau. AM. 4928. 242—134-26

ACHETERAIS Buick 1946, Sedan, comptant. 1417 Desery, FR. 7749. 242—

ACHETERAIS automobiles camions 1929, 1942. Paierais bon prix. 237 ouest, rue Jean-Talon. DO. 3465. 242—114-26

ACHETONS chars usagés, meilleur prix comptant. Quenneville Automobile, 4456 St-Denis. PL. 4577. 242—114-26

ATTENTION: aurais besoin bon char. Paierais tout comptant. Faut acheter d'ici samedi d'un particulier. AM. 5405. 242—133-3 R

ATTENTION! UN PARTICULIER DE AUTOMOBILE demandé. Paiera le plus haut prix comptant. Appelez MA. 5422. 243—114-26

AUTOMOBILE demandé en bonne condition, paiera comptant. Appelez M. Kisbor. PL. 2573. 242—114-26

AUTO, propriété d'un particulier, pas de vendeurs, comptant. MA. 2705, le soir. DO. 6843. 242—134-6

AUTO demandé, toute marque ou modèle, paiera comptant. CR. 0611. 242—114-26

AVANT DE VENDRE AUTO, VOYEZ-NOUS POUR UNE ESTIMATION GRATUITE. 445 EST, JEAN-TALON, ANGLE BERRI. 242—129-11

DODGE ou Plymouth sedan 1947 en parfait état demandé. Pas d'agents. MA. 5131. 242—133-3R

ETES-VOUS DISPOSE A VENDRE VOTRE AUTO? NOUS SOMMES PRETS A L'ACHETEUR. VEUILLEZ APPELER ROTHBERG. DO. 7212. 242—114-26

STATION-WAGON Ford, modèle A ou B, vieux moteur, vieux pneus, si possible. LA. 5031. 242—131-6

244 ACCESSOIRES D'AUTOS

ATTENTION, automobilistes, camionneurs. Il ne nous reste plus que 4,800 pneus reconditionnés, provenant de l'armée 600 x 16, 5.00 et plus. Puis Jeeps pour neige, remplaçant chaines. 9.75, 32 x 6, 10 plis, 15.00. Avons toutes autres grandeurs pour camions de l'armée. Nous Tirs Vulcanizing. 2211 Ste-Catherine est. FR. 7638. 244—111-23 R

HOUSSES pour automobiles en plaid rouge ou bleu, custom made, 12.50, taxe extra. Direct de la manufacture. Auto Seat Cover Co., 1060 St-Urbain. LA. 0718. 244—105-31R

MEILLEURES LUMIERES, CONDUITE PLUS SURE

Adapteurs de seal beam installés sur tout modèle d'auto 1926 à 1940, 10.50 et plus. Ouvert le soir. Harry's Auto Electric, 150 Ontario est. BE. 4349. 244—131-12R

RADIO General Electric, 5 lampes, push button, antenne, 40.00. 970 Roy, appt 1.

VENTE, échange, réparation et installation de radio d'auto. Achetons et vendons. Harry, 180 est, Ontario. BE. 4349. 244—112-26R

246 REMORQUES

REMORQUES USAGEES

Mi-remorque Fruehauf, 24 pieds, ridelle et support, pneus 900-20; mi-remorque Fruehauf, 26 pieds, ridelle et support, pneus 900-20; mi-remorque genre vanne 31 pieds, pneus 1000 x 20. Toutes en très bon état et prix d'occasion. Pour obtenir plus de détails téléphoner à HA. 1475. M. E. Ryan. 246—134-2

251 BICYCLES — MOTOCYCLETTES

SERVICE CYCLE

La nouvelle et merveilleuse motocyclette à gazoline, complète en tous points, faisant 100 milles au gallon, 40 à 60 milles à l'heure, maintenant en vente à Montréal au prix modique de 389.50. Placez votre commande immédiatement pour livraison prochaine.

SNYDER AUTOMOBILE CO.
4548 St-Denis PL. 1027
251—135-2

BICYCLES

Usagés et neufs
$25.00 et plus en parfait ordre.
BRODEUR & BRODEUR
7130 HENRI-JULIEN
DO. 3261.
251—130-26FR

2 BEAUX bicyles C.C.M. presque neufs, 1 garçon, 1 fille, aussi petit bicycle C.C.M. 2 roues, pour enfant 6 à 12 ans. 2137 Chartier. 2615sp—135-2 R

BEAU semi-course de luxe, en parfaite condition, à sacrifice. 7099 Louis-Hébert. 251—135-2R

BICYCLE de fille C.C.M. 26. 6540 De St-Vallier. 251—

BICYCLE à gazoline Indian. CH. 8214. 251—133-2 R

BICYCLE homme C.C.M. en parfaite condition. 28 pces. 5320 Bordeaux. 251—

BICYCLES à vendre, 26 et 28. 2110 Beaudry, FR. 4863. 251—133-3

BICYCLE semi-course en très bonne condition. CR. 8581. 251—26,2 avril

BICYCLE semi-course, 7096 Hugo, Ville St-Michel. CA. 9074. 251—134-3 R

BICYCLE à 2 roues à vendre, en très bonne condition. S'adresser 5897 Delaroche. 251—R

BICYCLE C.C.M., garçon. 2268 Orléans. 251—

BICYCLE Corgi, frais réparé, non réclamé. Licence N8296-47. S'adresser 211 Lagauchetière ouest, N.-O. Duval. HE. 0710. 251—136-3

BICYCLES neuf et seconde main, aussi réparation. 2451 Sainte-Catherine est. CH. 5543. 251—131-9R

HARLY-DAVIDSON, service car 1938, parfaite condition, 300.00. PL. 4115. 251—135-2

HARLEY Davidson 1942, modèle 45, parfaite condition, 525.00. DU. 1682, 1696 est, Blvd Gouin. 251—136-2 R

1947 HARLEY DAVIDSON, 74 valves entièrement spécial de luxe, spotlight, windshield. 5331 Delorimier. 251—135-6R

INDIAN 74, spécial de luxe, avec sidecar, comme neuf. Vraie aubaine. 308 Beaudoin. 251—133-3

MOTOCYCLETTE neuve à vendre. 6573, boul. Monk. 251—135-3R

MOTO Boudreau, bicycle à gazoline 1947, moteur, d'échange en parfait ordre. DU. 3115. 251—134-2 R

PNEUS, 500 x 16 de motocyclettes, neuf et usagés, tuyaux d'échappement, autres accessoires. 2666 Sheppard. 251sp—133-3R

TRIUMPH 1947, 350 C.C.O.H.U., tout équipé, parfaite condition, 625.00. DU. 1867. 251—134-2 R

WIZZET équipé luxe, sacrifiera à 200.00 8621 Des Belges, le soir. 251—

Cartes Professionnelles

AVOCATS

ANDRE DUCHARME, avocat. Bureau soir: 4491 St-Denis. LA. 5946. 252A—114-26

AVOCATS et commissaires de la Cour Supérieure: Lucien Gagnon (Gagnon Raymond et Julien) 60 ouest rue St-Jacques. HA. 3385 Soir: MA. 2747. 252A—114-26

CHARLES-EDOUARD MORIN, avocat, édifice Themis, 10 ouest rue St-Jacques. BE. 1937 Le soir, 1240 Beaubien est TAlon 1363. 252A—114-26

GERMAIN BOCK, avocat. (Beauregard & Bock) édifice Aldred. HA. 4129. 252A—114-26

RENE DROUIN avocat et procureur, édifice Trust & Loan, 10 est, St-Jacques. MA. 9111. 252—114-26

W.-F. MERCIER, avocat, 4 Notre-Dame est. LA. 8482-7. AT. 4261. 252A—4,6,11,13,18,20,25,27

MEDECINS

A. BELANGER — Spécialité: Gonorrhée, maternité filles; digestion. Radiographie. 2031 St-Denis. LA. 4647. 252—114-26

A. BRISEBOIS, M. gradué Paris, Londres. Spécialités: maladies génito-urinaires, vénériennes, maladies de femmes, endocrinologie, peau, coeur, estomac, impuissance, stérilité. Rayon-X. Téléphoner FR. 5252. 816 Sherbrooke est, de 9 a.m. à 8 p.m. 252—114-26

A. CHOQUETTE — Spécialité: maladie vénérienne, syphilis, gonorrhée, analyse sang, écoulement chronique. 1991, rue Des Erables, coin Ontario. AM. 5980. 252—114-26

A DOCTEUR MELILLO, spécialiste européen. Génito-urinaire, peau, sang, glandes, impotence, rhumatismes, électricité médicale. 151 ouest, Sherbrooke. HA. 0356. 252—114-26

A. LAFLEUR, spécialiste maladies génito-urinaires: sang, maladies urinaires, vénériennes, syphilis, gonorrhée, rhumatisme. Confidentiel, 9 à 9. 3441, rue Delorimier, près Sherbrooke. CH. 4300. 252—114-25

CONSULTER Docteur Prévost, hôpitaux Paris, Londres, New-York. Toutes maladies intimes. Hommes, femmes, jeunes filles. Maladies peau vénériennes, sexuelles, urinaires. Ecrire pour renseignements Dépt "D" 3440 Hutchison. PL. 4146. 252M—114-26

COTE Dr — Maladies vénériennes, chancre, syphilis, leucorrhée. CR. 4055, 6854 St-Denis. 252—114-26

DOCTEUR HEBERT — Maladies urinaires, vénériennes, gonorrhée, syphilis, rhumatisme. 3405 St-Denis. HA. 0309. 252—114-26

DOCTEUR VILLENEUVE, Syphilis, gonorrhée, sang. Bureau 1 à 9 hrs. 1107 St-Denis 252M—114-26

DR LAPORTE spécialiste maladies vénériennes. Nouveau traitement complet hémorragie 24 heures. Analyse d'urine sans. Prix modéré. 949 Cherrier. 252—117-23 R

DR LODDO 360 Jean-Talon est. DO. 6302. Maladies vénériennes spécialement traitées, urinaires, ovariennes (menstruations douloureuses) impuissance, peau. 252—118-26

DR JOS. MINDESS traite les maladies nerveuses (mélancolie, hystérie, neurasthénie). Pas de traitements violents nécessaires. On parle l'anglais. DO. 2547, 5043 avenue du Parc. 252—136-26

Mailloux et Bouchard envoyés aux Assises

Rouville Mailloux et René Bouchard, tous deux de Saint-Jean, accusés de possession de cinq automobiles sur lesquels les droits de douanes n'auraient pas été payés, ont été envoyés aux Assises, hier, par le juge Conrad Pelletier.

Leurs avocats, Mes Yvan Mercure et Charles-Edouard Morin, ont déclaré, à l'examen volontaire des deux prévenus, qu'ils n'avaient pas de défense à offrir à cette phase de la procédure. Me Marcel Gabourry, C.R., occupait pour la gendarmerie royale, qui a fait les recherches dans cette affaire.

ON DEMANDE
Les meilleurs prix payés pour
OUTILS USAGES
de menuisier, machiniste, etc.
CHAMP DE MARS STORE
81 Craig est LA. 5482
Le soir: AT. 2953 ou CR. 8231

À VENDRE
Autobus Chevrolet, modèle 1204. Engin arrière, 19 passagers.
APPELEZ:
P.T.C. WE. 8530
Entre 9 a.m. et 5 hres p.m.

GÉRANT du SERVICE
Requis par un dépositaire Mercury-Lincoln établi. Localité: ville de la province de Québec d'une population de 25,000. Doit être bilingue, expérimenté, capable d'organiser l'atelier et de diriger le personnel. Répondre à case 44 La Presse.


BALANCE
De surplus des armées canadiennes et américaines
À PRIX TRÈS AVANTAGEUX
★ ★ ★
Souliers de C.W.A.C. neufs, 7½, 8, 8½, 9, 9½, 10 ..... 4.50
Pantalons Breeches en laine, neufs 8.50
Havresac pour le ski, monture en métal ... 9.25
Chandails kaki, neufs. Petits et médium ... 2.50
Bas de laine .85 à la doz 8.00
Vestes de laine "Jumbo" 3.35
Chemises kaki neuves, 16½, 17, 17½ 2.00
Pantalons de travail. Neufs .. 5.50 6.50 7.00
Coats de cuir de l'armée américaine, doublés en mouton. Très bonne condition 15.00
Souliers noirs et bruns. Scotch grain. Neufs .. 5.25
Gants de laine de la marine, neufs ..... .60
Pantalons de ski pour femmes 3.25
LUNETTES soleil, aviation américaine 4.95
U.S. imperméables beige (trench coat) 12.50
Bottines de l'armée, remises à neuf 3.50
Chapeaux cirés, pour la pluie (Southwestern) neufs ..... .90
Couvertures de laine grise, classe A 3.50
Ensemble 2 morceaux pour la pluie, neuf. Armée américaine .. 8.50
Vestes neuves à 16 poches, de l'aviation américaine, pratiques pour chasse et pêche 3.75
Bottines de l'aviation américaine. Doublées de mouton. Bonne condition 7.25
Trench Coats de femme, bleu marine. Bonne condition 6.50
Imperméables neufs. Doublés. Marine canadienne 5.25
Autres imperméables. Bonne condition de ..... 4.25 à 9.00
COVERALLS kaki noir, neufs. Grandeurs 36 à 46 ..... 4.50
Chemises usagées. Armée canadienne 1.50

TANT QU'IL Y EN AURA
Couvertes de laine blanche de la marine, pesanteur 5 livres. Spécial $5.95
Draps de lit double. 72 x 95, neufs .. $3.50
Draps de lit, tout neufs, 58 x 80. Spécial $2.00 chacun .....

AUTRES MARCHANDISES DIVERSES
SURPLUS TRADING CO.
462, NOTRE-DAME EST
(coin Berri) Montréal
GROS ET DETAIL
Commandes C.O.D. et F.O.B. Montréal remplies avec rapidité. Ajoutez 2% pour taxe de vente.

Précieux concours à l'Eire

M. Costello remercie le Canada de l'aide morale apportée à son pays.

Dublin, 25, (Reuters) — Le premier ministre John-A. Costello du gouvernement de coalition irlandais, constitué il y a six semaines, s'est dit persuadé, hier, que les gouvernements des Etats-Unis et des dominions anglais, notamment le Canada, peuvent jouer un important rôle dans la situation du principal problème de l'Eire, à savoir le démembrement de l'Irlande.

Au cours d'une entrevue à son bureau, M. Costello s'est refusé à discuter quelle aide pourraient apporter les gouvernements américain et canadien, mais il a donné à entendre qu'il pourrait s'agir, selon lui, d'une "persuasion amicale".

Il a rappelé l'aide du Canada à l'Eire lors des conférences impériales de 1926 et de 1930 auxquelles il a représenté son pays comme procureur général.

Reconnaissance aux chefs canadiens

"J'ai toujours souhaité témoigner clairement la reconnaissance des Irlandais pour l'aide que nous ont accordée à ce moment M. Mackenzie King et d'autres hommes d'Etat canadiens", a-t-il déclaré. "Leur assistance a joué un rôle prépondérant dans l'établissement et la reconnaissance des libertés de la nation irlandaise".

M. Costello a dit ne pas posséder de détails au sujet d'un bill soumis au congrès américain par le représentant Thomas-J. Lane, démocrate du Massachusetts, suivant lequel le président Truman devrait nommer une commission pour aider à l'unification de l'Irlande, mais ce me semble, a-t-il dit, un geste naturel dans un pays comme les Etats-Unis où il y a tant d'Irlandais.

M. Costello s'intéresse vivement à tout mouvement destiné à favoriser l'unification de l'Irlande, qui est actuellement divisée en deux parties, l'Eire et les six comtés de l'Irlande du Nord rattachés au Royaume-Uni.

Problème envisagé avec un nouvel esprit

Il a dit que son accession au pouvoir après les 16 années de l'administration de M. Eamon de Valera a apporté deux modifications importantes au règlement du problème du démembrement de l'Irlande.

"En premier lieu, nous croyons qu'il faut aborder le problème avec modération, a-t-il dit, pour négocier il est absolument essentiel de le faire dans un nouvel esprit de bonne entente.

"Nous sommes pers

Dans l'atome

—L'Office national du film canadien doit bientôt offrir au public une pellicule intitulée "A l'intérieur de l'atome".

EN DÉTRESSE...

Venez ou téléphonez. Spécialistes de 25 ans d'expérience. Prêtons radio 5 jours. Service rapide sur toute l'île de Montréal. Garantie généreuse respectée. Estimés déclarés avant réparations. Charge $1.00

Samson Radio Service

470 EST, RACHEL — PL. 8618

RADIOS LOUES

75¢ par semaine

BALAYEUSES (Vacuum cleaner)

$1 par semaine

NOUS LIVRONS

The Music Bar

5177 Blvd Décarie WA. 2729

MUSIQUE POUR PÂQUES



Nouveaux arrivages à des prix d'avant-guerre.

Accordéon à deux registres, 120 basses 249.50

Accordéons à boutons 25.00 et plus

Guitares Gibson 75.00 et plus

- Distributeurs Canadiens des accordéons Excelsior.
- Instruments de fanfare Holton.
- Tourne-disques, musique en feuilles.

P. Marrazza Inc.

308 rue STE-CATHERINE O.
BElair 1156

Ecoutez
CJAD tous les samedis à 11.30 a.m.
CKAC tous les dimanches à 1.35 p.m.



Lido

RODOLPHE BLANCHET, prop.

1103, rue Ste-Catherine E.
Coin Amherst — FA. 2200

1595A, Ave Mont-Royal E.
près Marquette — FR. 3400

730 kilocycles EN ÉCOUTANT CKAC 24 heures par jour

L'HORAIRE DES ÉMISSIONS

JEUDI

P.M.	CKAC	CHLP	CBF	CFCF	CBM	CJAD	CKVL
6 00	Voisins d'en face	Radio-Journal	Yvan l'Intré,	Musicale	Prog. mus.	"	Chansonnettes
15	Dites-moi	Chansonnettes	Radio-Journal	Nouvelles	Nouv. et sports	"	"
30	Forum Sports	"	Revue Act.	Supper Mel.	Divertimento	"	"
45	Nouv. chez nous	"	En dinant	Merry go round	Nouvelles	"	Par. chansons
7 00	Clin. dentaire	L'heure fém.	Un homme et...	Uncle Troy	Tony	Nouvelles et	"
15	Music Hall	"	Métropole	Sport	At the console	Ballroom	"
30	Ici La Flamme	Chan. de Louise	Petite revue	Club 15	Edith	Louis Jordan	"
45	Qui est-ce ?	Interview	"	Make Mine	Aff. de l'Etat	So the Story g	Oncle Troy
8 00	Les Mémoires	A la guinguette	Talents chez n.	Fun, Parade	Allan and Me	Hit of the day	Fantôme au cl.
15	du Docteur	Talents Québec	"	"	"	Winter Wn.	"
30	Duel des époux	"	Sérénade	Serenade	John et Judy	Théâtre	Presque mus.
45	8.55 R. Garneau	"	"	"	"	"	"
9 00	Dick Harmes	Sud-américana	Radio-Théâtre	Vox, Pop.	Al Johnson	Disques	Hockey
15	"	"	Les péchés	"	"	"	"
30	La cla. de mus.	La Barque du	dans le hall	Money Makers	Wayne et Shust	Orchestre	Paris Swing
45	"	Rêve	"	"	"	"	"
10 00	Le café chant.	Etoile du Soir	Radio-Journal	London Play.	Nouvelles	Easy Aces	"
15	"	Radio-Journal	Affaires Etat	"	Actualités	Personnalités	"
30	Parlement	Heure de danse	Suite Marine	The Clock	Eventide	Nouvelles	Nouvelles
45	Nouvelles	Refrain du jour	En sourdine	"	"	Laurn. R.-vous	Paris Swing
11 00	Nouv. sport	Mus. sur dem.	Adagio	Nouvelles	Nocturne	Nouv. et sports	Tommy Dorsey
15	Ch. de genre	"	Quatuor piano	Off the rec.	"	Eleven-ten Exp.	"
30	Orch. danse	Cabaret dans.	"	Danse	Quatuor	"	"
45	"	"	Fin des émis.	"	"	"	"
MINUIT	Nouv. et orch.	Fin des émis.		Fin des émis.	Fin des émis.	Fin des émis.	Prog. de nuit

VENDREDI

A.M.							
6 00	Nouvelles				Heure réveil	Ouv. Nouvelles	Réveil prov.
15	6.05: Eveil				"	La ferme	"
30	"				"	Debout Mont.	"
45	"					Pr. Sacré-Coeur	"
7 00	Nouvelles	Le chant du c.	Opéra à sous	Nouvelles	"	Nouv. et mus.	"
15	7.05: Eveil	"	"	600 spécial	"	Musical	"
30	"	En s'éveillant	"	Nouvelles	Nouvelles	Nouv. et mus.	Sport
45	Oratoire	"	"	Variétés	Réveil	Musical	Hi-Neighbour
8 00	Nouvelles	Radio S.-Coeur	Radio-Journal	Morn. News	Radio-Journal	Nouvelles	Nouv. et sport
15	8.15: Déjeuner	Les Mousquet.	Elévations	Coffee Time	Prières	Musical Clock	Cliff Edwards
30	musical	Rendez-vous	Mus. légère	Musical	Marches	"	G. M. Ladies
45	(45 minutes)	"	"	T. of the M.	"	"	Nouvelles
9 00	Nouvelles	Mus. déjeuner	Nouvelles	Break Club	Mélodies	Nouvelles	Roger Baulu
15	Soyons heureux	Radio-Journal	Chansonnettes	"	"	Time was	"
30	Magasins	Hier et auj.	Le petit train	"	Clevelendaires	"	"
45	"	"	"	"	"	"	"
10 00	10.00 Actualités	Rég. Dixon	Sur nos ondes	Nouvelles	"	Katie Aitken	Requiem
15	10.05: Jockey	Musicale	Cour. confid.	Yr Dr Malone	Kindergarten	Ballroom	"
30	Rêve de femme	Catalogue mus.	On frappe à	Dr Paul Show	E. Hobbes	Nouvelles	Vendredi Saint
45	Roman d'amour	"	Drames	Listening Post	Chansonnettes	"	"
11 00	Actualités	Orgue	Franc. Louvain	Concert	Road to Life	Vioraphania	Stabat Mater
15	11.05: Panier	Chansons	NoNoilles	Claudio	Big Sister	"	"
30	Vie en rose	Le Swing	Joyeux Troub.	Nova, Time	Intervious	Voice of Mem.	René Verne
45	"	Au fil de la M.	"	Rendez-vous	Variétés	Polka Holiday	"
P.M.							
12 00	L'Angelus	L'Heure fem.	Jeunesse dorée	Nouvelles	Nouv. BBC	Nouvelles	"
15	"	"	Rue Principale	Mélodies	Lucy Linton	News Quiz	"
30	Coin du disque	"	Réveil rural	Rhythm Ram.	La Ferme	Nouvelles	"
45	Nouv. mond.	"	"	"	"	Harmonies	"
1 00	Mlle Betty	"	Quelles nouv.	Nouvelles	Radio-Journal	Nouv. et Pops	"
15	Mélodies	"	Radio-Journal	Nancy Craig	Happy Gang	Concert	"
30	"	"	Vers le soleil	Variétés	"	"	"
45	Capsules méd.	"	Polins	Orgue	They tell me	"	"
2 00	Nouvelles	"	"	Nouvelles	Bernie Braden	Nouvelles	"
15	Amour, délices,	Votre goût	Grande Soeur	Ethel et Alb.	Jack Berch	Easy Aces	Heand. Messiah
30	Nouv. fém.	"	Faire part	Symphonie H.	Music Yours	C. T. et R. L.	"
45	Rêverie mus.	Poèmes symp.	Lettre à Can.	"	"	B. et M. et V.	"
3 00	Le Chemin	"	Chemin croix	"	"	Nouvelles	"
15	de Croix	"	F. Claudel	"	Life can be	Show Time	Chemin Croix
30	"	"	"	"	Ma Perkins	Children	"
45	"	"	"	Record Album	Pepper Young's	"	"
4 00	Nouvelles	Kiosque à mus.	"	Down beat	R. to Happ.	"	"
15	4.05: Evén. soci.	Chant des nôt.	"	"	Chansons	Nouv. Club 800	Orgue
30	Chans. du coeur	"	"	Treasury Jed	La femme can.	"	"
45	"	"	"	Dick Tracy	Variétés	"	"
5 00	"	Chansonnettes	"	"	"	Nouvelles	Guy Mauffette
15	"	"	"	Superman	"	Studio Party	présente
30	Hollywood	"	Chansonnettes	Valses	Contes	Town Crier	"
45	Mad. et Pierre	"	"	Gospel Singer	Don Messer	Ballroom	"
6 00	Voisins d'en face	Radio-Journal	Yvan l'Intré,	Musicale	Prog. mus.	Nouv. et Rexall	"
15	Dites-moi	Chansonnettes	Radio-Journal	Nouvelles	Radio-Journal	Ballroom	"
30	Forum sports	Variétés	Actualités	Mélodies	Divertimento	"	"
45	Nouv. chez nous	Chansonnettes	En dinant	Merry-go-r.	Nouv. BBC	"	"
7 00	Hygiène	L'heure famil.	Un homme et	Oncle Troy	Ed. McCurdy	Nouv. et Ball.	"
15	Music Hall	"	Métropole	Sportcast	Piano	"	"
30	7.30: Ici La Fla.	Jacques Aubert	Troubadours	Club 15	Ensemble	Singing Sam	Nouvelles expr.
45	Sérénade	Refrain du jour	"	Make Mine	Causerie	So the Story	Guy Mauffette
8 00	Les feux de	Radio-Jeunesse	Orch. symp.	Search of Ours	Orch. symph.	Nouvelles	7 paroles
15	la rampe	Emile Petit	"	"	"	Hit of the day	"
30	Sept Paroles	Orchestre	"	Treasures Trail	"	Skicast	"
45	du Christ	"	"	"	"	"	"
9 00	"	Heure du conc.	"	Light up and	Beat the Cha.	Nouv. concert	Bon vieux
15	La Passion	"	Connaissez-vous	"	"	"	"
30	"	Les composit.	la musique	Ronald Colman	H. de la valse	Haunting Hour	Carl Dubuc
45	"	Mus. danse	Heure de la Valse	"	"	"	"
10 00	Mathias, le	L'étoile du s.	Nouvelles	Champ fights	"	"	Carl Dubuc
15	peintre	Radio-Journal	Chron. littér.	"	Nouvelles	Easy Aces	présente
30	Sit Intern.	Orgue	Orgue	"	L'actualités	Danse	"
45	Nouvelles	"	"	"	These English	Nouvelles	"
11 00	Sports	Mus. sur dem.	Adagio	Nouvelles	"	Laur. R. V.	"
15	Ch. de genre	"	"	Of the rec.	Schooner	"	Tommy Dorsey
30	Orchestre	Cabaret dans.	Intermède	Orch. danse	Orchestre	N. et Sportcast	"
45	"	"	Orch. de danse	"	"	Eleven-ten Ex.	"
MINUIT	Nouv. et orch.	Fin de l'émis.	Fin des émis.	Fin des émis.	Fin des émis.	Fin des émis.	Prog. de nuit

SAMEDI

A.M.							
6 00	Nouvelles				Heure du réveil	Nouvelles	Réveil prov.
15	Eveil				"	La Ferme	"
30	"				"	Debout Mtl	"
45	"					Lig. du S.-Coeur	"
7 00	Nouvelles	Chant du coq	Opéra quat'sous	Nouv. et mus.	Heure du Rév.	Nouv. et mus.	"
15	(7.05) Eveil	"	"	300 spécial	"	"	"
30	"	En s'éveillant	"	"	"	"	Nouv. sport
45	Oratoire	"	"	Variétés	"	"	Hi Neighbour
8 00	Nouv. du jour	Radio S.-Coeur	Radio-Journal	Nouvelles	Radio-Journal	Nouv. et sport	Nouvelles
15	Déjeuner mus.	Les Mousquet.	Elév. mat.	Tune & Tunes	Prières	Mus. Clock	Cliff Edwards
30	"	"	Mus. légère	Orgue	Marches	"	G. M. Ladies
45	"	"	"	Brooks	"	"	"
9 00	Nouvelles	Mus. en déjeu.	Nouvelles	Bartlett Show	Mélodies	Nouvelles et	Oncle Yvon
15	(9.05) Chanson.	Radio-Journal	Airs d'opéras	"	"	Time Was	"
30	Magasins	Chan. pour enf.	Chansonnettes	"	Mus. pour Mme	"	Mus. Charlotte
45	"	"	"	"	"	"	"
10 00	Nouvelles	Aveugles	Coin des jeunes	Nouvelles	"	Nouv. et Ballr.	Time for Stores
15	Party Jeunesse	Mus. pour tous	"	Jumping J.	"	"	"
30	"	Heure enfant.	"	Piano Playhouse	Curtain Calls	"	Call me uncle
45	Mus. des jeunes	"	"	"	"	"	"
11 00	Nouvelles	"	"	Abbott & Cost.	Teen Time	Nouv. et Play-	Chansonnettes
15	(11.05) Club	"	"	"	"	ers of the Air	"
30	Frère Jacques	Echos mus.	Variétés	"	Nouvelles	Pat Maranza	(11.06) News
45	Miniature	Tante Lucille	"	"	As time goes by	Polka Holiday	"
A.M.							
12 00	L'Angelus	Heure fém.	Mus. popul.	Junior Junct.	Nouvelles	Nouv. et Car C.	Chansonnettes
15	"	"	"	"	Sport en jeu	New Quiz	"
30	Musique légère	"	Réveil rural	Amer. Farmer	"	Nouvelles	"
45	Nouv. mondiales	"	"	"	Mél. pour jeun.	Lyrics	"
1 00	Sport amateur	"	Les Alouettes	News	Radio-Journal	Nouv. et Pons.	Nouvelles
15	Amis de l'Art	"	Radio-Journal	Musicale	Chronique	Concert	Chansonnettes
30	"	"	Chansonnettes	Mus.	Musique	"	"
45	Capsules méd.	"	"	"	"	"	"
2 00	Nouvelles	"	Opéra	Fasc. Rhytm	Mus. of moment	Nouv. et mus.	Hit Review
15	Ecole de mus.	"	Cosi Fan Tutte	"	"	"	"
30	Conservatoire	Galerie d'art	"	Western Thea.	Prog. mus.	"	Across the seas
45	Rév. musicale	"	"	"	"	"	"
3 00	Nouvelles	"	"	Piano Plaugh.	Or. des Nations	Show Time	Rhythm Rodeo
15	Samedi mu.	"	"	"	"	"	"
30	Jardin du	"	"	ABC Symph.	"	"	"
45	Bon Parler	"	"	"	"	"	"
4 00	Nouvelles	Kiosque à mus.	"	"	Dortora to day	Club 800	Samedi Swings
15	(4.05) Ev. Soc.	"	"	"	"	"	"
30	Chanson du	Chant des nôt.	"	Speaking of	Quatuor	"	Chansonnettes
45	coeur	"	"	"	"	"	Nouvelles
5 00	Orchestre de	Chansonnettes	Prog. musical	Treasury Band	Prog. mus.	Skicast	Chans. franc.
15	Philadelphie	"	"	"	Quintet	"	"
30	"	"	"	Mel. Remember	Trio King Cole	Make Believe	"
45	"	"	"	"	"	Ballroom	"
6 00	Musique pour	Radio-Journal	Prog. mus.	"	Clear Weather	Nouvelles	"
15	le diner	Chansonnettes	Radio-Journal	Gospel Singer	Radio-Journal	Ballroom	"
30	Forum sports	"	Orch. Symph.	Nouvelles	Divertimento	"	"
45	Nouv. chez nous	"	"	People Ask	Interviews	"	Nouv. sport
7 00	Occupons-nous	Variétés	"	Musicale	"	"	Chans. franc.
15	"	D'un coin à	"	"	G. Laflèche	"	"
30	Bons vivants	C. Magnante	Heure dom.	City Imp. Lea.	Short Stories	The 4 Knights	Rép. du Maire
45	Naz. et Barnabé	Trésors mél.	Elle sont 4	Sports	Revue Sports	Sports	"
8 00	Paris chante	"	Soirées de	Challenge Yuk.	This Weed	"	Musicale
15	"	A la guinguette	chez nous	"	"	Nouvelles	"
30	La Fortune	Chans. Louise	"	Twenty	Life of Riley	On tre Mail	Mus. Charlotte
45	8:55 R. Garneau	Orchestre ved.	"	Questions	Sh. T. Wealth	Faith Hour	"
9 00	On danse	Mus. s.-amér.	Emission	Award Show	"	"	"
15	au village	"	de Hull	"	Nouvelles	"	"
30	Le ski	Orchestre	Café Nègre	Gangbusters	9.05: Hockey	E. Rancho	Mus. Charlotte
45	Par. des orch.	"	Variétés	Mr. Malone	"	Grande	"
10 00	Mus. de danse	Etoile du Soir	Radio-Journal	"	"	Orch. danse	"
15	"	Radio-Journal	Orchestre	Ellery Queen	"	"	Boîte à mus.
30	"	Au p'tit bal	"	"	Orgue	Juke Boxe	"
45	Nouvelles	Sports	"	Orchestre	"	Nouvelles	"
11 00	Sports	Mus. sur dem.	Adagio	Nouvelles	Hawaii Calls	Laurentien	"
15	Chanteur genre	"	"	Ross Doman	Orchestre	Nouvelles	Tommy Dorsey
30	Orch. de danse	Cabaret dans.	Guy Lombardo	Orchestre	"	Elevent Ten	"
45	"	"	"	"	"	Express	"
MINUIT	Nouv. et orch.	Fin des émis.	Fin des émis.	Fin des émis.	Fin des émis.	Fin des émis.	Prog. de nuit

Aujourd'hui et demain à CKAC

On y présente des émissions spéciales et régulières.

Le poste de la "Presse" présentera ce soir à ses auditeurs la série habituelle de ses émissions du jeudi. Il s'agit de présentations radiophoniques de haute tenue où la variété n'a d'égal que l'intérêt de la part des auditeurs. Deux de ces programmes ont revêtu une toilette spéciale à l'occasion de la semaine sainte.

Qui est-ce?

Au cours de ce quart d'heure, diffusé tous les jeudis soir à 7 h. 45, les animateurs de ce programme font tourner des disques enregistrés par un même chanteur ou une même chanteuse. Il s'agit d'identifier cet artiste parmi les réponses exactes, une lettre est tirée au hasard et le signataire reçoit comme prix un album de disques. Cette émission est réalisée par Maurice Lacasse.

Mémoires du Docteur

Admirables sont les voies de la Providence; les douleurs et les épreuves qu'Elle nous envoie ont pour objet de nous ramener sur la bonne route. On s'y engage parfois sans même s'en rendre compte. Un artiste que le doute obsède connait la pauvreté, la trahison, l'abandon; un jour, il retrouve la foi devant un tableau qu'il a lui-même exquissé au temps de sa jeunesse. Qui donc a terminé son tableau et qui l'a mis dans cette Eglise? C'est ce que connaîtront les auditeurs de CKAC, ce soir à 8 hres, en écoutant "Le chemin du retour", sketch qui groupe une forte distribution.

Duel des époux

Juliette Huot et Clément Latour, les deux animateurs de cette populaire émission du jeudi soir à 8 h. 30, soumettront ce soir aux concurrents un questionnaire spécial qui portera uniquement sur l'Histoire sainte. Ceci n'enlèvera aucunement la rivalité qui existe toujours entre l'équipe des dames et celle des hommes de sorte que les radiophiles sont assurés de passer une agréable demi-heure à l'antenne de CKAC. Bruno Cyr est le maître de cérémonies.

Dick Haymes

Tous les jeudis soir à 9 heures, le populaire baryton de l'écran Dick Haymes revient à l'antenne de CKAC avec sa délicieuse partenaire Martha Tilton et l'orchestre de Gordon Jenkins. A l'émission de ce soir, il se fera l'interprète de "But Beautiful" et de "Night and Day". Les solos de Martha Tilton sont "Singin' In The Rain" et "That's Gratitude". L'orchestre exécutera une populaire chanson américaine intitulée "Flow Gentle, Sweet Afton".

La classe de musique

Les auditeurs s'inscrivent en nombre de plus en plus grand à ce populaire cours de musique diffusé tous les jeudis soir à 9 h. 30 sur les ondes de CKAC. Le titulaire de cette classe de musique est le brillant maître de cérémonies Mario Verdon. Il fait entendre à ses élèves différentes pièces musicales et ces derniers doivent en trouver le titre de même que le nom du compositeur. A l'émission de ce soir, ce sont des oeuvres de trois compositeurs allemands, d'un polonais et d'un italien. Pour rester dans l'esprit de la semaine sainte, ces pièces musicales seront d'un caractère un peu plus sérieux mais non moins charmant. Le concours vaut aux cinq gagnants un magnifique volume sur la musique.

A 3 hres de l'après-midi, les auditeurs de CKAC pourront entendre les prières du Chemin de la Croix diffusé directement de l'Oratoire St-Joseph du Mont-Royal. Un choeur "a capella" accompagnera le R. P. Elphège Brassard C.S.C. qui remplira les fonctions d'Officiant. Le texte du Chemin de Croix médité a été rédigé par Ernest Pallascio-Morin et le narrateur sera Albert Duquesne.

Sept Paroles du Christ

Le poste CKAC présentera à ses auditeurs, à 8 h. 30 du soir, la chorale de la paroisse St-Jean-Berchmans, sous la direction de M. Maurice Descôteaux, maître de chapelle, le chant des "Sept Paroles du Christ", de Théodore Dubois. Les solistes seront: Mlle Marcelle Langlois, MM. Russell Trépanier (Pierre Vidor), Hector Nantel, Roland D'Amour et Lucien Duchesne. Mme Jeannine Mortier, St-Cyr, titulaire des orgues de la paroisse, sera au clavier.

Mystère de la Passion

De 9 h. 30 à 10 heures, un texte et une musique appropriée à la fête du jour seront présentés aux radiophiles. La réalisation de cette émission a été confiée à Mlle Jeannette Brouillet.

Mathias, le peintre

De 10 hres à 10 h. 30, les auditeurs entendront une suite musicale de MacArthur.

"Les Sept Paroles du Christ" au poste CKAC



Cette année, le chant des Sept Paroles du Christ, sur les ondes du poste de la "Presse", a été confié à l'ensemble choral de la paroisse S.-Jean-Berchmans. L'émission sera diffusée deman soir de 8 h. 30 à 9 h. 30. A l'extrême droite de la photo, — au bas, — on reconnait Mme JEANNINE FORTIER-ST-CYR, organiste, et M. le Curé J.-W. CAUMARTIN.

"Les clefs du royaume" aux "Feux de la rampe"

A CKAC



ALBERT DUQUESNE, le narrateur du "Chemin de la croix" demain après-midi à 3 heures, sur les ondes de CKAC. La cérémonie religieuse du Vendredi Saint sera diffusée de l'Oratoire St-Joseph. La narration a été écrite par Ernest Pallascio-Morin.

Ce chef-d'oeuvre de Cronin est présenté, ce soir à 8 hres.

Cette oeuvre magnifique est l'adaptation française du chef-d'oeuvre de Cronin, "The Keys of the Kingdom", dont le cinéma américain nous a donné une merveilleuse version cinématographique, mettant en vedette Gregory Peck. C'est une oeuvre particulièrement appropriée à la Semaine Sainte et à la veille de Pâques.

"Les clefs du royaume" relate la vie remplie d'abnégation, de sincérité et de bonté d'un humble missionnaire. Le Père Francis Chisholm est envoyé en mission à Pai-Tan, petite ville au coeur de la Chine. Au lieu de la mission florissante qu'on lui a décrite, il trouve au contraire un établissement en ruines et une population qui est retournée au paganisme, faute de pitances de riz. De ses mains, à l'aide d'un jeune chrétien, il reconstruit la mission. Soutenu par un riche mandarin dont il a sauvé le fils de la mort, il établit sa mission sur une magnifique colline aux abords de la ville.

Après dix-huit mois de travaux, l'église est rebâtie, la mission comporte deux maisons et une école. Des religieuses arrivent pour enseigner aux petits Chinois. Au moment où tout semble vouloir couronner l'oeuvre du Père Francis, une terrible calamité s'abat sur le pays: la peste. Le Père Francis soigne fébrilement les malades, au risque même de sa vie. Il fait demander un médecin. Un vieil ami, le Dr Willie Tulloch arrive à Pai-Tan; ils accomplissent ensemble une besogne formidable. Mais tout n'est pas fini... la guerre vient s'ajouter à ce fléau: Willie est blessé et il meurt dans les bras du Père Francis.

Des années passent. La mission se reconstruit de nouveau. Mais le délégué des Missions Etrangères ne trouve pas le nombre des convertis et de baptisés assez élevé, comparativement aux autres missions. Il ne sait voir l'oeuvre durable et profonde qu'a accomplie le Père Francis et on le rappelle en Europe où il ira mourir de chagrin.

"Les clefs du royaume" seront jouées aux "Feux de la rampe" ce soir à 8 hres, par la troupe bien connue des Compagnons. L'hôte du programme sera le directeur-fondateur des Compagnons, le Révérend Père Emile Legault, C.S.C., Mario Verdon remplira les fonctions d'annonceur. La direction et la mise en ondes de cette émission sont confiées à Jean Laforest.

Menées nuisibles au pays, dit M. Farley

Détroit, 25. (A.F.P.) — M. James F. Farley, ancien président du comité national du parti démocrate, s'est attaqué fortement, hier, à la campagne électorale de Henry Wallace qu'il a déclarée être "nuisible au pays".

M. Farley, grand animateur des élections du président Roosevelt et dont l'influence au sein du parti démocrate est toujours grande, a fait remarquer au cours d'une conférence de presse qu'il est probable que M. Wallace remporterait un million de voix, rien que dans l'Etat de New-York et qu'il aurait certainement l'appui des "mécontents parmi les anciens combattants, des pacifistes et de ceux qui désirent apaiser l'oncle Jos" (Staline). Pour M. Farley, le tiers parti à la tête duquel se trouve M. Wallace, "engendre la désunion et la haine au moment où tous les Américains devraient tenter d'assurer exactement le contraire."

Faisant état des chances qu'il attribue à chacun des principaux candidats à la présidence américaine, M. Farley a prédit que le parti républicain nommerait le sénateur Arthur Vandenberg comme son candidat — quoique celui-ci n'ait pas posé sa candidature, si Thomas Dewey ou Robert Taft ne gagnent pas au premier ou au second tour de scrutin; quant à la candidature du général Eisenhower, M. Farley estime que l'on ne peut pas en tenir compte, celui-ci ayant affirmé qu'il se retirait de la course; enfin, M. Farley a refusé de commenter les possibilités que peut avoir le général Douglas MacArthur.

Le "Laviolette" réparé

Trois-Rivières, 25. (DNC) — On réparera ici même le bateau passeau "Laviolette" qu'on croyait devoir conduire aux chantiers maritimes de Sorel à cause d'avaries à son gouvernail. Un mécanicien de Marine Industries est venu hier rencontrer MM. Henri Valiquette, gérant de la ville, et Paul-E. Dufresne, ingénieur, et a conseillé aux deux de faire réparer le bateau à son quai.

Ces réparations devraient durer 3 ou 4 jours. On profitera de l'arrêt du passeur pour y faire du nettoyage et passer une inspection de toute la machinerie.

L'absence du "Laviolette" a forcé des centaines d'automobilistes à attendre durant des heures sur l'un ou l'autre quai avant d'être transbordés. Le "Laviolette" a été endommagé par les glaces samedi dernier et il est au quai depuis ce temps-là. Seul, le "Lavérendrye" peut accomplir la traversée Trois-Rivières-Sainte-Angèle à l'heure présente. On ne peut risquer le "Cité-des-Trois-Rivières" à travers les glaces.

"Nous ferons tout notre possible pour remettre le "Laviolette" en marche avant Pâques", nous a dit le surintendant de la traverse, M. Alexandre Boulard. "Les avaries sont moindres qu'on ne les aurait crues d'abord et nous faisons diligence."

Mme E. Labelle décédée

Nous apprenons le décès de Mme veuve Edmond Labelle, née Lauzon (Herminie), survenu hier, au domicile de son gendre, M. Emile L'Heureux, 4670, rue Fabre, à l'âge de 80 ans.



Mme E. Labelle

La défunte laisse son fils, Georges; ses filles, Blanche (Mme Louis Sabourin), Annette (Mme Emile L'Heureux), Jeanne (Mme Ferdinand Emond), Estelle (Mme Germain Charland), Mlles Berthe et Rita Labelle; ses brus, Mmes René Labelle et Georges Labelle; ses gendres, MM. Louis Sabourin, Emile L'Heureux, Germain Charland, Ferdinand Emond, ainsi que de nombreux petits-enfants.

Le dépouille mortelle est exposée à 4430, avenue Papineau, funérailles en l'église St-Stanislas de Kostka, lundi matin.

Géant de 8 pieds 8 pouces

New-York, 25, (A.F.P.) — Le Géant islandais Olaf Johann Peturssen, qui mesure 8 pieds 8 pouces et pèse 362 livres, est arrivé, hier par avion, venant de Reykjavik. Peturssen est engagé par le cirque des Ringling brothers, dont le fondateur fut Barnum.

PRÊTS SUR AUTO $50. À $1,500 OU PLUS

1. Vous pouvez emprunter un montant d'argent avec votre auto en garantie.
2. Aucun endosseur n'est requis.
3. Les prêts sont faits rapidement et privément.
4. Présents contrats refinancés avec paiements plus faciles
5. Si vous achetez un auto nous pouvons financer votre contrat
6. Si vous vendez un auto nous pouvons financer les papiers de votre acheteur

PERSONAL FINANCE COMPANY OF CANADA

Suite 404 édifice CRESCENT
1411 RUE CRESCENT
TEL.: PLateau 6603
THOMAS T. O'ROURKE, gérant
FERME LE SAMEDI

La conservation de la faune aquatique

Québec, 25. (D.N.C.) — "Que 1948 soit l'année de la conservation", tel est le mot d'ordre, pour la présente année, lancé par les autorités du ministère de la chasse et des pêcheries.

Due à une nouvelle initiative de l'hon. C.-E. Pouliot, ministre de la chasse et des pêcheries, le ministère présente cette année, sous une forme nouvelle, une attrayante "brochure bilingue" contenant le résumé des lois et règlements de pêche de la province de Québec que l'on pourra se procurer au ministère même.

L'on trouvera, au tout début, un appel de l'hon. Dr Pouliot en faveur de la conservation de nos ressources sportives.

Cette publication contient, en outre, des renseignements et des mots d'ordre profitables aux pêcheurs sportifs.

De plus, autre initiative du ministre de la chasse et des pêcheries, une splendide série de 8 cartes postales comprenant des représentations de scènes magnifiques et des différents camps situés dans le parc national des Laurentides, lieu de repos enchanteur et rendez-vous préféré de nos pêcheurs, sera mise, dans les dits camps, à leur disposition par le ministère.

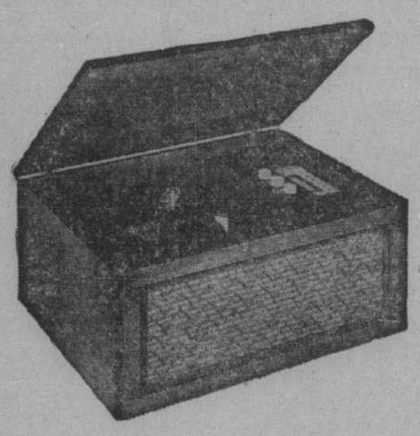
Toutes ces innovations contribueront à mieux faire connaître et apprécier nos richesses sportives et aideront davantage à la conservation de notre faune aquatique.

Un violent incendie à Ville-S.-Laurent

Des dommages s'élevant à $45,000 ont été causés à l'usine de la Canadian Brownholst, 51, chemin de Bois-Franc, au cours d'un incendie qui s'est déclaré hier et qui aurait pris naissance dans un poêle surchauffé de l'usine.

Les pompiers de Ville S.-Laurent ont dû lutter contre les flammes durant plus de 3 heures. Au plus fort de l'incendie, le toit de l'édifice, qui ne comptait qu'un rez-de-chaussée, s'écroula. Personne ne fut blessé au cours des manoeuvres.

VENTE SPÉCIALE!



RADIO-PHONOGRAPHE AUTOMATIQUE SURPLUS D'UN MANUFACTURIER

(pour un temps limité)

$89.00

TAXE MUNICIPALE EN PLUS

- Grand haut-parleur de 6 pouces.
- Emissions ordinaires
- Cinq lampes.
- Cabinet en noyer.
- Change 12 disques — de 10 ou 12 pouces.

VENTE DE DISQUES ET REPARATIONS DE RADIOS.

Modernage
"Le foyer de la vie électrifiée"

5637 avenue du PARC — CAlumet 5712

Que réserve le budget?

Y a-t-il lieu de croire en une réduction de l'impôt sur le revenu?

Ottawa, 25. (P.C.) — Le budget fédéral sera probablement déposé en chambre au mois d'avril et le ministre des finances, l'hon. M. Abbott, doit étudier sérieusement la question d'amender la loi sur l'impôt.

Le surplus total pour l'exercice en cours se terminant le 31 mars atteindra probablement $800,000,000 et s'il en est ainsi le ministre ne pourra guère justifier la continuation des taxes actuelles.

Le ministre peut réduire la taxe sur les importations, la taxe sur les corporations, l'impôt sur le revenu, la taxe sur les successions, les taxes d'accise ou encore les taxes sur les spiritueux et le tabac.

Tant au parlement qu'à travers le pays les gens s'accordent à dire que l'impôt sur les petits salaires devrait être réduit. L'on a suggéré de par. et d'autre de porter de $1,500 à $2,000 l'exemption accordée aux hommes mariés et à $1,050 celle accordée aux célibataires.

La majoration du montant de l'exemption serait cependant plus avantageuse à tous les autres contribuables qu'elle ne le serait au petit salarié. Voici comment:

L'homme marié qui perçoit $2,000 de salaire paie $70 d'impôt. Si son exemption était portée à $2,000, il économiserait $70 mais dans le cas de l'homme marié qui reçoit $4,000 en salaire, son impôt serait réduit de $100.

Récemment le président Truman avait proposé au congrès d'accorder un crédit de $40 à tous les contribuables au lieu d'accroître leur montant d'exemption. Cette idée peut être acceptable à M. Abbott même si elle n'a pas souri au congrès.

En supposant que chacun bénéficierait cette année d'un crédit de $70, le surplus de M. Abbott serait réduit d'environ $175,000,000.

La population en général réclame une réduction de la taxe de vente qui est encore de 8 pour cent. Presque toutes les marchandises tombent dans cette catégorie, sauf une bonne partie des denrées alimentaires.

Le gouvernement pourrait réduire la taxe sur les cigarettes et ce serait un geste fort populaire. L'administration libérale semble toutefois peu désireuse de réduire la taxe sur les alcools.

Octroi aux victimes . . .

SUITE DE LA PAGE 3

services de quelques-uns de nos policiers, nous sommes prêts à lui fournir le nombre d'hommes dont il aura besoin." Jusqu'ici, M. Mullins n'a pas fait appel au service de protection de Sherbrooke.

Depuis dimanche, la police provinciale maintient deux hommes en permanence sur les lieux. La sûreté provinciale a également dépêché des représentants. Les régiments de l'armée de réserve de Sherbrooke fournissent également des hommes pour surveiller la circulation qui est très dense à certaines heures de la journée à cause du grand nombre de visiteurs.

M. J.-Antonin Deslauriers, greffier municipal, a déclaré hier matin que la ville a envoyé des pelles à Bromptonville mardi. Hier, le service des travaux publics de Sherbrooke a envoyé un grosse pelle à vapeur pour activer le travail de l'enlèvement de la glace. La ville enverra aussi un camion et des hommes.

Souscriptions principales

Au nombre des grosses souscriptions au fonds de secours de Bromptonville, on note celle votée mardi soir par les directeurs du club Rotary au cours d'une réunion spéciale. Ce don s'élève à $1,000.

On sait également que le club Lions a voté une somme de $500 au fonds de secours. Une personne charitable a donné sous le couvert de l'anonymat une somme de $300. Les autres souscriptions importantes reçues avant mardi midi sont les suivantes: L'hon. sénateur Jacob Nicol — La Tribune, $250, Mgr Ira Bourassa, curé de S.-Praxède de Bromptonville, $100, Hector Boudreau, Asbestos, $100, l'hon. Charles-B. Howard, $50, Mme E.-B. Forest, $50, Me Ashton Tobin, $25, Henry W.-S. Downs, $25, Canadian General Insulation, $25, Mme Elisabeth Tobin, $25.

Près de $1,500 ont été recueillis par l'équipe de solliciteurs organisée par M. Gérard Boissonnault. Cette somme a été obtenue par une collecte faite auprès des visiteurs qui se sont rendus sur la scène du désastre.

Augmentation à des instituteurs d'Ottawa

Ottawa, 25. — (P.C.) — La commission des écoles séparées d'Ottawa a approuvé, hier soir, des hausses des salaires variant de $75 à $250 en faveur des instituteurs religieux et laïcs de la capitale. Les augmentations sont rétroactives à partir du 1er janvier dernier. Elles sont touchées par 186 instituteurs laïcs et par 166 instituteurs religieux. C'est, pour la commission, une dépense additionnelle totale de plus de $50,000.

Opposé à la guerre préventive

New-York, 25. (A.F.P.) — S'adressant au "forum de la sécurité nationale", M. Thomas Finletter, président de la commission politique aérienne nommée par le président Truman et auteur d'un récent rapport sur cette question, a affirmé qu'il s'opposait à la guerre préventive contre la Russie, mais il a ajouté: "Je crois qu'au moment opportun, nous devrions nous joindre aux pays de l'Europe occidentale et dire que nous avisons la Russie que nous ne tolérerons pas de nouvelle agression soviétique."

Le forum, auquel assistaient de nombreuses personnalités du monde de l'aviation civile, est organisé par le Wings Club et l'association des réservistes de l'air.

Chez les comptables agréés



J.-W. BEATON (photo Notman) — A.-I. WEXLER — J. PARISIEN (photo Dumas)

MM. J.-Wallace Beaton et Adolphe-I. Wexler se sont classés premiers, aux examens en vue de l'admission comme membres de l'institut des comptables agréés de Québec; M. Jean Parisien s'est classé premier à l'examen intermédiaire. Le 1er avril, au dîner annuel de l'institut, les deux premiers recevront une médaille d'or; le troisième, une médaille d'argent.

L'objectif provincial de la C.-Rouge n'est pas atteint

Maintenant que la ville de Montréal a atteint son objectif de $525,000, dans la campagne de souscription au bénéfice de la société canadienne de la Croix-Rouge, les dirigeants de cette oeuvre comptent bien que les autres villes et villages de la province de Québec parviendront à atteindre l'objectif global de la province, fixé à $750,000. M. P.-E. Durnford et le major-général E.-J. Renud, respectivement président et vice-président de l Croix-Rouge du Québec, soulignent que plus de4,500 aides bénévoles ont participé à la campagne, dans la métropole seulement.

Plusieurs autres centres de la province ont déjà atteint ou dépassé leur objectif, en particulier le village de Douglastown, dans le nord de la Gaspésie, qui en a recueilli presque le double, et Port-Menier, dans l'île d'Anticosti, qui a été le premier centre à atteindre son objectif.

Le montant à percevoir pour compléter l'objectif provincial s'élève à $173,000.

Budget défensif accru aux É.-U.

Washington, 25. (B.U.P.) — Les chefs des forces armées sont prêts aujourd'hui à présenter au Congrès un programme militaire pour la "guerre froide" qui comporterait une hausse de 3 milliards de dollars dans les dépenses défensives.

Le secrétaire de la Défense James Forrestal et ses principaux lieutenants auront l'occasion d'exposer leurs vues — et celles du président — au comité sénatorial des services armés.

Les gens renseignés disent que les chefs militaires vont demander un budget de défense d'environ $14,000,000,000 pour l'année commençant le 1er juillet. Dans son message du budget, il y a deux mois, M. Truman évaluait le budget de défense de 1949 à $11,025,000,000.

Le président a fait ressortir, la semaine dernière, la nécessité de renforcer le programme défensif alors qu'il proposait l'entraînement militaire obligatoire et le rétablissement provisoire du service sélectif. Il a dit alors que c'était le seul langage que la Russie comprendrait.

On estime que les chefs militaires vont réclamer une aviation plus forte ainsi que le droit de mobiliser les hommes ayant de 18 (ou 19) ans à 25 ans et peut-être même l'inscription de tous les hommes ayant de 18 à 45 ans.

Auparavant, le représentant E.-E. Cox, démocrate de Georgie, avait dit que le gouvernement réclamera une augmentation de $10,000,000,000 pour les services de défense.

Effets de la bombe atomique à Hiroshima

Tokyo, 25. (P.A.) — Le grand savant, Philip-S. Owen, directeur de la commission chargée d'étudier les répercussions de la bombe atomique à Hiroshima, a déclaré aujourd'hui que la bombe n'a pas endommagé cette ville japonaise depuis l'instant où elle a explosé.

Il a dit que la longue étude menée par la commission a révélé qu'il ne reste pas de radioactivité et a qualifié de fausseté la conjecture voulant que la région demeure morbelle pour les êtres humains pendant quelque 80 ans.

Il a fait remarquer qu'on ne saura pas encore avant huit ans si la bombe a pu causer des changements héréditaires, mais il a souligné que s'il y en a ils sont attribuables au moment même où la bombe a éclaté et non pas à l'influence atomique subséquente.

Le nombre officiel des victimes du bombardement a été de 78,150 personnes, La radiation en a tué 21.2%, les autres ont succombé au choc, à des blessures, des infections ou ont péri dans des maisons en flammes, 19,699 autres ont été blessées gravement et 44,979 légèrement.

Le congé de Pâques

SUITE DE LA PAGE 3

Le nouveau palais de jjustice sera en effet fermé toute la journée lundi.

L'Hydro-Québec

Les bureaux et établissements de l'Hydro-Québec seront fermés demain et samedi, sauf les services essentiels. Il seront ouverts lundi.

Ecoliers en vacances

Les élèves de la Commission des écoles catholiques de Montréal et leurs maîtres sont en vacances depuis hier soir. Ils ne retourneront en classe que mardi matin.

Les bureaux de la Commission ont également fermé leurs portes à 1 h. aujourd'hui.

Les étudiants de l'Université de Montréal sont en vacances depuis samedi dernier.

Chambres de Commerce

Le personnel du secrétariat des deux Chambres de commerce de Montréal, ainée et cadette, et des deux Fédérations de chambres de commerce de la province, ainée et cadette, prendra congé depuis ce soir jusqu'à mardi matin.

Etapes d'une infiltration

Comment s'est établie l'emprise du groupe communiste en Hongrie.

par Jean Allary

Paris. — A.F.P. — La fusion prochaine des partis socialiste et communiste en Hongrie, marque une étape nouvelle sur la route de l'organisation non seulement de l'Europe orientale, mais aussi de l'Europe danubienne dans un même esprit politique.

Le processus des progrès communistes est d'ailleurs différent de ce qu'il a été dans la plupart des autres pays de cette même région, en particulier en Tchécoslovaquie, aux premières élections, qui ont eu lieu aussitôt après la fin des hostilités, le parti des petits propriétaires avait obtenu un succès très net. Peu à peu, par une série de manoeuvres dirigées par ses adversaires, ce parti a été considérablement amoindri puisqu'aux élections de l'an dernier, il passait de 245 sièges à 66 seulement. Mais cet affaiblissement n'assurait pas la majorité aux communistes qui, sur 400 sièges n'en obtenaient que 97.

Fusion d'abord refusée

Les communistes ont alors tenté de fusionner avec les socialistes, mais M. Szakasitz, secrétaire général du parti social-démocrate, faisait en décembre dernier, nettement connaître sa volonté de ne pas accepter cette fusion. Pourtant, invité à se rendre à Moscou, M. Szakasitz s'y est rendu le mois dernier. Pendant son absence, l'ancien secrétaire général du parti et un certain nombre de ses amis étaient jugés et condamnés, par contumace pour certains d'entre eux, par le tribunal du peuple. En même temps, l'épuration du parti était décidée, c'est-à-dire que les éléments modérés en étaient exclus.

Quand M. Szakasitz est revenu de Moscou, il s'est trouvé devant une situation de fait qui ne lui laissait pas d'autre issue que d'accepter la fusion des restes de son parti avec le parti communiste. Jusqu'au mois de juillet, les deux groupements ont conservé théoriquement leur indépendance, mais en fait, un comité politique assurait le travail en commun.

Même enjeu en Italie

Ainsi se poursuit l'emprise du parti communiste dans l'est et le centre de l'Europe même dans les pays où, comme en Hongrie, les communistes n'ont pas au gouvernement les leviers de commande qui leur permettent de favoriser le développement de leurs partisans. Il s'agit maintenant de savoir comment le parti communiste va agir en Italie.

D'après des renseignements de bonne source, il aurait perdu du terrain dans le nord, c'est-à-dire dans les régions industrielles mais il en aurait gagné dans le midi. C'est vraisemblablement pour lui faciliter la tâche, pendant la campagne électorale et jusqu'aux élections du 18 avril, qu'à Moscou et à Belgrade on fait montre d'une grande bonne volonté à l'égard de l'Italie. Non seulement la diplomatie soviétique se déclare favorable à la remise aux Italiens de la gestion de leurs anciennes colonies, mais encore elle serait prête à de larges concessions dans le règlement définitif de la question de Trieste.

Quant aux Yougoslaves, on remarque le caractère modéré du discours récent de M. Bebel, vice-ministre des affaires étrangères, à l'égard de l'Italie et on ne serait pas étonné que la Yougoslavie tende la main au communisme italien avant les élections prochaines, qui demeurent un fait important de l'avenir immédiat et de la politique européenne.

Décès de M. A. Grisé

Nous apprenons le décès de M. Antoine Grisé, survenu à Montréal. Le défunt était âgé de 79 ans.



M. A. Grisé

Outre son épouse, née Sicard (Délima), le défunt laisse ses fils, MM. Conrad, Jean, Gérard, Jean-Paul, le R. P. Roger, S.J., et le R. F. Joseph, C.S.V.; ses filles, Mmes Wilfrid Gosselin (Yvonne), Antonio Allaire (Arlenne) et Mlle Yvette Grisé; ses brus, ses gendres et ses petits-enfants.

La dépouille est exposée à 4238, rue Papineau. Les funérailles auront lieu lundi matin, en l'église de l'Immaculée-Conception.

Députation réduite

Londres, 25. (A.F.P.) — Un long débat s'est engagé, hier après-midi, aux Communes sur la réforme électorale et le nouveau découpage des circonscriptions proposés par le gouvernement. La chambre a voté par 129 voix contre 125 une loi qui supprime la représentation spéciale de l'université et de la ville de Londres, et ramène le nombre des sièges aux Communes de 640 à 625. Le projet primitif, modifié par la chambre, comportait seulement le chiffre de 606 députés.

Durs temps pour élever un enfant

Ottawa, 25. — P.C. — Les bébés nés au Canada sont onéreux. Ils peuvent être, si un professeur de Toronto ne se trompe pas, les bébés les plus coûteux de l'univers.

Mais de fait, la situation ne regarde pas seulement les enfants. C'est une question de pression économique, de crise du logement, de taxes et de pénurie de positions pour les hommes d'âge mûr.

S'adressant aux surintendants régionaux du bien-être social, réunis ici hier pour leur seconde conférence annuelle, le Dr John Morgan, professeur de sociologie à l'université de Toronto, a déclaré :

"Il en coûte plus pour naître au Canada que nulle part ailleurs. Les enfants sont dispendieux à élever, à nourrir, à vêtir, à loger et à éduquer". Parlant du problème du logement, il affirma que cette crise était commune à tous les pays de l'hémisphère occidental. "C'est un de nos plus sérieux problèmes sociaux", ajouta-t-il.

"Les enfants ne commencent pas à travailler plus tôt qu'autrefois, continue le Dr Morgan, et le présent système industriel ne favorise pas l'emploi de personnes d'âge mûr. En conséquence, le fardeau retombe sur les gens mariés entre 24 et 35 ans.

Néanmoins, le Dr John Morgan ne voit pas tout en noir. Au Royaume-Uni, par exemple, la situation est meilleure. Les mesures prises par le bien-être public en ce pays, telles que la distribution gratuite de lait et de repas chauds aux écoliers, les cliniques prénatales et post-natales, les allocations spéciales pour les futures mères, ont toutes prouvé qu'elles étaient efficaces.

Le taux de la natalité s'est haussé, tandis que le pourcentage de la mortalité baissait. De plus, les enfants jouissent d'une meilleure santé, sont plus intelligents et plus forts. Cependant, le Dr Morgan met en garde contre un surcroît de protection de la part de l'état, pouvant être préjudiciable à la famille.

"La liberté sociale" se complète, en Grande-Bretagne par une évolution vers la sécurité sociale. Cette conception peut être le commencement d'un mouvement d'idées qui pourrait facilement servir à combattre le mode de vie prêché par le communisme.

Comptes rendus de funérailles

Mme Adrien Raymond

Ces jours derniers ont eu lieu les funérailles de Mme Adrien Raymond, née Rheault (Angélina), décédée à l'âge de 59 ans et 2 mois. Elle laisse un fils, Robert; une fille, Fleurette (Mme M. Semeil); deux petits-enfants, Sonia et Francine; quatre frères, MM. Georges, Charlemagne, Paul et Julien Rheault; deux soeurs, Marie (Mme N. Lysonais) et Agnès (Mme L. Beauchemin).



Le cortège funèbre, précédé de deux landaus de fleurs, se rendit à l'église St-Jean-Baptiste, où le service fut chanté par M. l'abbé A. Vanier, assisté de MM. les abbés Paul Godin et A. Dupras. Le deuil était conduit par le gendre du défunt, M. Hector Dufort; son frère, M. Mathias Alix.

On remarquait aussi MM. Paul Sabourin, Elzéar Mercier, Elzi Sabourin, Emile Labelle, Clément Galley, Albert Ménard, Yvon Chartrand, Raymond Dufort, A. Doray, Henri Yong, J.-A. Pharand, Maurice Chartrand, M. Gray, Alphonse Théorêt.

M. Albert Nadon

Récemment ont eu lieu, en l'église paroissiale de Ville St-Laurent, les funérailles de M. Albert Nadon.

Le cortège funèbre se rendit à l'église, où la levée du corps a été faite par le R. P. Armand Grou, C.S.C., curé. Le service a été chanté par M. l'abbé Armand Courtemanche, assisté par les RR. PP. Alphonse Mestvier, C.S.C., et Raoul Bergevin, C.S.C.

Le deuil était conduit par les fils du défunt, MM. Roger, Armand, Lucien, Gérard et Adonias Nadon, ainsi que par ses petits-fils, ses gendres, ses beaux-frères et ses neveux.

Mme Louis Lirette

Récemment, ont eu lieu, en l'église St-Jean-Baptiste de LaSalle, les funérailles de Mme Louis Lirette, née Bibeau (Georgianna), décédée à l'âge de 73 ans 9 mois.



La levée du corps fut faite par M. l'abbé Henri Raynauld, curé de la paroisse. Le service fut chanté par M. l'abbé Gustave Bleau, assisté des abbés Jean Legault et Lucien Brien. Le choeur était sous la direction de M. Richard Roy. Mlle Surprenant touchait l'orgue.

La défunte laisse trois filles: Mme O. Archambeault (Georgianna), Clérina, Rose-Anna, et quatre fils: Louis, Léon, Lionel, Lucien; un gendre, M. Oscar Archambeault; quatre bru et plusieurs petits-enfants.

On remarquait, dans le cortège, outre ses fils, MM. E. Lirette d'Ottawa; Wilfrid Lirette, Ulric Lirette, R. Demuy, de Québec; M. Bibeau, J.-M. Isabel, de Plessisville; M.-G. Bibeau, de New-Britain; M. Ouillon, de Sherbrooke; A. Angers, U. Archambeault, J. Joly, le Frère André, le Frère Philippe, le Frère Jude, le Frère Hubert, le Frère Edmond, MM. Leandre Mérette, Jos. Taillon, Jos. Barbe, L. Lefebvre, A. Malo, J. Bray, T. Perreault, M. Lefèvre, J.-L. Viau, Wilfrid Mette, V. Lupin, Fournier, J. Vadnais, H. Fadoner, H. Jubinville, C. Dubois, A. Beaulieu, T. Lizotte, E. Poisson, M. Lapointe, A. Vaillancourt, M. Laplante, H. Leboeuf, E. Huard, P. Hinse, V. Parent, E. Parent, P. Jonas, S. Lalonde, A. Sicotte, E. Malo, D. Désilet, A. Tremblay, V. Roy, A. Aubry, J. Aubry, O. Grisé, M. Deslauriers, J.-A. Ducharme, R. Racicot, H.-O. Bordeuas, R. Roy, O. Chagnon et nombre d'autres.

M. Alphonse Delisle

Disraëli, (Spécial à la "Presse") — Ces jours derniers ont eu lieu, à Disraëli, comté de Wolfe, les funérailles de M. Alphonse Delisle, époux en 1ères noces de feu Philomène Prêtchette, et en secondes noces de Dame Odile Delisle, décédé dans sa 89ième année. L'inhumation se fit au Sacré-Coeur-de-Marie, comté de Mégantic.



Le défunt laisse son épouse, sept enfants et 24 petits-enfants.

Le deuil était conduit par le notaire Armand Poitras. Les porteurs étaient les petits-fils du défunt, René-Louis, Georges et Jean Delisle; ses frères-neveux, Alphonse Delisle, Mlle Cécile Delisle et Reginald Levoie. Son petit-fils, le R. P. Léopold Labrecque, S.J., a servi comme sous-diacre. L'orgue était touché par sa petitet-fille, Monique Labrecque.

Suivaient le convoi funèbre, ses fils: Napoléon, Omer, Philémon et Wilfrid; ses filles: Mme P.-A. Labrecque (Maria), Léonie et Mme G.-E. Mackinnon (Berthe) ainsi que plusieurs autres parents et amis.

Les conditions atmosphériques

MAXIMUM et MINIMUM

Aujourd'hui: Maximum . . . 30

Aujourd'hui: Minimum . . . —

Même date l'an dernier:

MAXIMUM: 44; MINIMUM: 32

Chiffres fournis par l'Observatoire McGill.

Bureau météorologique du Dominion, Dorval, 25 (P.C.) — Régions de Montréal, d'Ottawa, des Laurentides et du S.-Maurice; beau et plus frais; maximum aujourd'hui à Montréal 50.

Régions de Québec, des Cantons de l'Est, du Lac S.-Jean et de Baie-Comeau: beau et plus frais aujourd'hui.

Régions de la Baie-des-Chaleurs, de Gaspé et de la Côte-Nord: beau et froid.

CHIFFRES D'HIER

	Min.	Max.
MONTREAL	18	34
Québec	9	48

Dawson —17. 5: Prince Rupert 33. 4: Prince Georges 26. 40: Vancouver 39. 52: Victoria 32. 50: Kamloops 29. 43: Penticton 30. 49: Jasper —6. 27: Edmonton 6. 44: Calgary 8. 47: Medicine Hat 12. 54: Moosejaw 8. 47: Regina 14. 23: Yellowknife —7. 2: Prince Albert 3. 13: Saskatoon 8. 12: Regina 7. 17: Winnipeg 13. 21: Port Churchill —17. 1: Port Arthur 24. 30: Sault-Ste-Marie 23. 26: White River 12. 28: Kapuskasing 4. 25: North Bay 9. 44: Muskoka 8. 49: London 30. Toronto 20. 57: Ottawa 18. 52: St-Jean, N.B. 18. 40: Moncton 26. 43: Halifax 28. 38: Charlottetown 20. 36: Sydney 21. 40: Yarmouth 26. 45.

Défense surprise

SUITE DE LA PAGE 3

gnages de quelque 17 personnes, la caisse de cette organisation était alimentée par les contributions de citoyens ayant profité des services de la police agissant au nom de la ville de Saint-Lambert. Des témoins ont par exemple affirmé avoir été obligés de verser une somme de $15 ou plus, avant de recouvrer un auto volé retrouvé dans les limites de S.-Lambert.

Hier soir, d'autres témoins ont raconté avoir été approchés par la police sous diverses accusations, — flânage en état d'ivresse, infractions aux lois de la circulation, etc. — et avoir payé une amende exigée par M. MacDonald.

L'un d'eux s'est plaint de n'avoir pas été cité devant le recorder de Saint-Lambert, "ne serait-ce que pour savoir si l'aventure aurait coûté moins ou plus cher". Me Crankshaw a fait admettre au témoin en question qu'il n'avait jamais cru bon de se plaindre de cette situation avant d'être cité à l'enquête municipale, puis, comme ce témoin était le dernier à être entendu à la demande de Me Sismard, le défenseur du chef MacDonald a exprimé son intention de procéder immédiatement avec l'exposé de sa défense.

Trois citoyens ont d'abord dit à la commission d'enquête que, selon leur propre opinion, M. MacDonald est un homme probe et un administrateur consciencieux et respectueux de ses responsabilités.

Un de ceux-ci, M. C.-L. Ware, de Gardner Equipment, a affirmé que le chef de police de Saint-Lambert avait épargné "près de $2,000 à sa municipalité, sur un achat d'outillage destiné au service des incendies". L'opiniâtreté de M. MacDonald à refuser de payer plus qu'un certain prix pour l'outillage concerné aurait influencé la firme Gardner au point qu'elle accepta de consentir un rabais de cet ordre à la ville de Saint-Lambert.

Appel des pétitionnaires

Cette "preuve de caractère" terminée, Me Crankshaw demande à la surprise générale un examen de tous les signataires de la pétition dirigée contre son client. L'examen donne le résultat rapporté plus haut. On apprend par ailleurs que 9 des pétitionnaires sont incapables de suivre de près le développement de l'enquête, au moins sept y compris l'ancien maire J.-T.-R. Boissy, étant retenus à leur domicile ou à l'hôpital par la maladie, et les deux autres étant retenus ailleurs par leurs occupations.

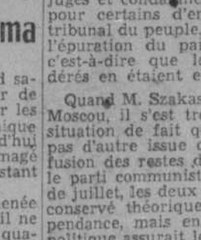
Un pétitionnaire appelé à l'examen a provoqué l'hilarité de la nombreuse foule qui emplissait la salle du conseil de S.-Lambert en déclarant qu'il ne connaissait absolument rien des allégations de la requête et qu'il ne savait même pas qu'une enquête avait été instituée. Un autre a dit ne rien connaître de l'affaire, pour ensuite refuser avec obstination de répondre à toute autre question posée par la commission d'enquête.

Les 11 citoyens sont par ailleurs unanimes à affirmer que toutes sortes de rumeurs circulaient dans S.-Lambert au sujet de la présumée mauvaise conduite de la police, et plus particulièrement du chef MacDonald. Tous ont cru agir en bons citoyens en acceptant de signer une pétition,—même sans la lire—, demandant la tenue d'une enquête sur le bien-fondé de ces rumeurs.

Me John Crankshaw continuera sa défense à la reprise de l'enquête, mercredi prochain, à 8 h.

M. Arthur Boucher

Récemment ont eu lieu, en l'église S.-Clément de Viauville, les funérailles de M. Arthur Boucher, époux de Juliette Bellart.



Outre son épouse, le défunt laisse un fils, Jacques; une fille adoptive, Yvette; son père et sa mère, M. et Mme Victor Bellart; ses frères, Léo et Armand, ainsi que plusieurs neveux et nièces.

Le cortège funèbre se rendit à l'église, où la levée du corps a été faite par le R. P. Bellefeuille, curé, qui chanta aussi le service, assisté par MM. les abbés Ouimet et Doucet.

M. Henri Bernard

La Visitation. — Dernièrement, après une courte maladie, est décédé, à l'hôpital du Christ-Roi, Nicolet, M. Henri Bernard, à l'âge de 36 ans, fils de feu M. Ephrem Bernard, de La Visitation.

Il laisse, outre son père et sa mère, ses frères, MM. Conrad Bernard, Cap-de-la-Madeleine; Roch Bernard, de La Visitation; Adolphe Bernard, de Drummondville; Onil Bernard, de Pierreville; Maurice Bernard, de S.-Joseph-de-Sorel; J.-Paul Bernard, du Cap-de-la-Madeleine; ses soeurs, Mme J.-D. Houle, de S.-Joseph-de-Sorel; et Marie-Reine de La Visitation; ses belles-soeurs, Mme Conradine-A. Gauthier, Mmes Roch Laforce, Mme Adolphe Jutras, Mme Onil Daneau, Mme Maurice Poirier; un beau-frère, M. Médée Roch; ses neveux et nièces, Irène, Aline et M.-Thérèse Houle, de S.-Joseph-de-Sorel; Cécile, Jean-Paul, Jean-Claude et André Bernard, de Pierreville; Gaston Bernard, du Cap-de-la-Madeleine, et Thérèse Bernard, de Drummondville; ses oncles et tantes, M. et Mme Donat Duval; M. Ludore Duval, de Ste-Brigitte-de-Saults; M. et Mme Achille Duval, de Victoriaville; Mme Rosiste Béliveau, de S.-Célestin; M. Arthur Bernard, de Manchester, N.H.; Mme Joseph Jutras, de Clermont, ainsi qu'un grand nombre de cousins et cousines.

Les funérailles ont eu lieu en l'église paroissiale de La Visitation. Le service fut chanté par M. l'abbé Georges Leblanc, curé de la paroisse. Précédait le corps, le drapeau de la Ligue du Sacré-Coeur. Les portsurs étaient: MM. Gaston et Normand René, Yvon Jutras, Jean-Marc Cloutier, P.-Omer Desmarais, René Senneville.

Conduisait le deuil: M. Léo Paul Bernard, Mlle Marie-Reine Bernard, M. et Mme Maurice Bernard, M. et Mme Onil Bernard, M. et Mme Adolphe Bernard, M. et Mme Conrad Bernard, M. et Mme Roch Bernard, M. et Mme Donat Duval, Mme Robert S.-Louis, Mme Romeo-Armand et Paul Duval, de S.-Hyacinthe-Station; M. et Mme Albert Laforce, Conrad Raymond, de S.-Zéphirin; Mlle Bernadette Rivard, de S.-Majoric, et autres.

M. Ernest Piché

Récemment ont eu lieu, en l'église de l'Immaculée-Conception, les funérailles de M. Ernest Piché.



Outre son épouse, née (Marie-Rose-Blanche), le défunt laisse ses fils, MM. Jean-Guy, Thomas, René, Roland, Gilbert et Pierre Piché; sa fille, Raymonde; ses frères, MM. Roland et Maurice Piché; ses soeurs, Mmes P.-E. Beaudine, J. Leboeuf, G. Rivest et M. Labelle.

Le cortège funèbre se rendit à l'église, où la levée du corps a été faite par le R. P. Wilfrid Garlépy, curé, qui chanta aussi le service, assisté par MM. les abbés Gervais, curé, et Dufresne.

L'inhumation a eu lieu au cimetière de S.-Jérôme, où un libera a été chanté.

M. François Alix

Ces jours derniers ont eu lieu les funérailles de M. François Alix, décédé à l'âge de 74 ans. Il laisse son épouse, née Sabourin (Léa); une fille, Lucienne (Mme Hector Dufort); une petite-fille, Manon Dufort; un frère, M. Mathias Alix; ses beaux-frères et belles-soeurs, MM. et Mmes Narcisse et André Sabourin, Emile Labelle, Alexandre Goyette, Georges Marleau, Delphis Lefebvre, J.-B. Brazeau et D.-A. Alix.

Le cortège funèbre, précédé d'un landau de fleurs, se rendit à l'église St-Jean-Baptiste, où le service fut chanté par M. l'abbé A. Vanier, assisté de MM. les abbés Paul Godin et A. Dupras. Le deuil était conduit par le gendre du défunt, M. Hector Dufort; son frère, M. Mathias Alix.

On remarquait aussi MM. Paul Sabourin, Elzéar Mercier, Elzi Sabourin, Emile Labelle, Clément Galley, Albert Ménard, Yvon Chartrand, Raymond Dufort, A. Doray, Henri Yong, J.-A. Pharand, Maurice Chartrand, M. Gray, Alphonse Théorêt.

M. Albert Nadon

Récemment ont eu lieu, en l'église paroissiale de Ville St-Laurent, les funérailles de M. Albert Nadon.

Le cortège funèbre se rendit à l'église, où la levée du corps a été faite par le R. P. Armand Grou, C.S.C., curé. Le service a été chanté par M. l'abbé Armand Courtemanche, assisté par les RR. PP. Alphonse Mestvier, C.S.C., et Raoul Bergevin, C.S.C.

Le deuil était conduit par les fils du défunt, MM. Roger, Armand, Lucien, Gérard et Adonias Nadon, ainsi que par ses petits-fils, ses gendres, ses beaux-frères et ses neveux.

Mme Louis Lirette

Récemment, ont eu lieu, en l'église St-Jean-Baptiste de LaSalle, les funérailles de Mme Louis Lirette, née Bibeau (Georgianna), décédée à l'âge de 73 ans 9 mois.

La levée du corps fut faite par M. l'abbé Henri Raynauld, curé de la paroisse. Le service fut chanté par M. l'abbé Gustave Bleau, assisté des abbés Jean Legault et Lucien Brien. Le choeur était sous la direction de M. Richard Roy. Mlle Surprenant touchait l'orgue.

La défunte laisse trois filles: Mme O. Archambeault (Georgianna), Clérina, Rose-Anna, et quatre fils: Louis, Léon, Lionel, Lucien; un gendre, M. Oscar Archambeault; quatre bru et plusieurs petits-enfants.

On remarquait, dans le cortège, outre ses fils, MM. E. Lirette d'Ottawa; Wilfrid Lirette, Ulric Lirette, R. Demuy, de Québec; M. Bibeau, J.-M. Isabel, de Plessisville; M.-G. Bibeau, de New-Britain; M. Ouillon, de Sherbrooke; A. Angers, U. Archambeault, J. Joly, le Frère André, le Frère Philippe, le Frère Jude, le Frère Hubert, le Frère Edmond, MM. Leandre Mérette, Jos. Taillon, Jos. Barbe, L. Lefebvre, A. Malo, J. Bray, T. Perreault, M. Lefèvre, J.-L. Viau, Wilfrid Mette, V. Lupin, Fournier, J. Vadnais, H. Fadoner, H. Jubinville, C. Dubois, A. Beaulieu, T. Lizotte, E. Poisson, M. Lapointe, A. Vaillancourt, M. Laplante, H. Leboeuf, E. Huard, P. Hinse, V. Parent, E. Parent, P. Jonas, S. Lalonde, A. Sicotte, E. Malo, D. Désilet, A. Tremblay, V. Roy, A. Aubry, J. Aubry, O. Grisé, M. Deslauriers, J.-A. Ducharme, R. Racicot, H.-O. Bordeuas, R. Roy, O. Chagnon et nombre d'autres.

M. Alphonse Delisle

Disraëli, (Spécial à la "Presse") — Ces jours derniers ont eu lieu, à Disraëli, comté de Wolfe, les funérailles de M. Alphonse Delisle, époux en 1ères noces de feu Philomène Prêtchette, et en secondes noces de Dame Odile Delisle, décédé dans sa 89ième année. L'inhumation se fit au Sacré-Coeur-de-Marie, comté de Mégantic.

Le défunt laisse son épouse, sept enfants et 24 petits-enfants.

Le deuil était conduit par le notaire Armand Poitras. Les porteurs étaient les petits-fils du défunt, René-Louis, Georges et Jean Delisle; ses frères-neveux, Alphonse Delisle, Mlle Cécile Delisle et Reginald Levoie. Son petit-fils, le R. P. Léopold Labrecque, S.J., a servi comme sous-diacre. L'orgue était touché par sa petitet-fille, Monique Labrecque.

Suivaient le convoi funèbre, ses fils: Napoléon, Omer, Philémon et Wilfrid; ses filles: Mme P.-A. Labrecque (Maria), Léonie et Mme G.-E. Mackinnon (Berthe) ainsi que plusieurs autres parents et amis.

TARIF: Avis de décès, fiançailles prochains mariages, mariages, naissances, remerciements, offrandes de messes, fleurs, sympathies, bouquets spirituels; inhumations, services anniversaires, In Memoriam. 3c par mot avec minimum de $1.00 par insertion.

Toute annonce à paraître sous l'une des rubriques ci-dessus doit être endossée ou complet par la personne donnant cette annonce. 135—2

DECES

DUMONTIER — A Verdun, le 24 mars 1948, à l'âge de 28 ans, 11 mois, est décédée Mme Roland Dumontier, née Gertrude Jean, demeurant 3909 Ethel. Le convoi funèbre partira des salons mortuaires Urgel Bourgie Ltée, No 2630, rue Notre-Dame ouest, à 9 hrs, pour se rendre à l'église Notre-Dame des Sept Douleurs, où un libera sera chanté à 9 h. 30, et de là au cimetière de la Côte-des-Neiges, lieu de la sépulture. Parents et amis sont priés d'y assister sans autre invitation. Un service sera chanté lundi à 9 hrs.

DUPUIS. — A Montréal, le 21 mars 1948, à l'âge de 57 ans, est décédé Alfred Dupuis, époux de feu Annie Durocher, demeurant 2457 avenue Mont-Royal. Les funérailles auront lieu vendredi le 26 courant. Le convoi funèbre partira des salons mortuaires, No 4228 rue Papineau à 9 h. 15, pour se rendre à l'église St-Pierre-Claver où le libera sera chanté à 9 h. 30 et de là au cimetière de la Côte-des-Neiges, lieu de la sépulture. Parents et amis sont priés d'y assister sans autre invitation. Le service funèbre sera célébré lundi le 29, à 9 h. 30 en l'église St-Pierre-Claver. 133-3

GARIEPY — A Montréal, le 24 mars 1948 à l'âge de 80 ans, est décédé Moïse Gariépy, époux de feu Adeline Blondin. Les funérailles auront lieu lundi, le 29 courant. Le convoi funèbre partira des salons No 3503 rue Papineau, pour se rendre à l'église Notre-Dame du Saint Sacrement où le service sera célébré, et de là au cimetière de la Côte-des-Neiges, lieu de la sépulture. Parents et amis sont priés d'y assister sans autre invitation. Ralliement à 1015 Marie-

OUVERTS DE 9 h. à 5 h. 30 SAMEDI — FERMES VENDREDI SAINT TOUTE LA JOURNEE

Faites VOS ACHATS DE PÂQUES chez DUPUIS

MESSIEURS, VENEZ ACHETER SAMEDI ce que vous porterez à la "PROMENADE DE PÂQUES"



CHEMISES NOUVELLES

pour Pâques — printemps-été

"FORSYTH", "ARROW", "TOOKE", "MIGO"

. . . et plusieurs autres marques connues des hommes soucieux de leur apparence . . . Chemises élégantes ou de sport dans divers tissus . . . Plusieurs fines chemises blanches en broadcloth.

Encolures: 14 à 17.

CHACUNE

3.50 à 8.50

DUPUIS — rez-de-chaussée (Ste-Catherine)



Pour Son Cadeau

Robes de chambre

pour hommes, jeunes gens, pour l'étudiant qui saura l'apprécier . . .

5.95

Pour faire plaisir à un homme, un jeune homme, une robe de chambre toute neuve et jolie, sans être voyante est le cadeau de PAQUES à choisir chez DUPUIS.

200 SEULEMENT

Robes de chambre en rayonne Spun, rayures sobres avec manchettes et collet de ton contrastant uni. Tailles: petites, moyennes, grandes. Fond: bleu ou marron à rayures.

Commandes téléphoniques remplies avec soin :

PLateau 5151—local 202

DUPUIS — rez-de-chaussée (Ste-Catherine)

SOUPLES FEUTRES PRINTANIERS

pour Pâques

. . . messieurs portez un chapeau demain pour saluer les élégantes à "la promenade de Pâques" . . Choisissez parmi ces nouveaux modèles à bord uni, bordé, piqué, qui se porte baissé ou relevé.

Gris bleu, acier, bronze, beige, brun foncé.

Stetson — Crean Imperial — Royal — Nassau de Luxe — Vimy et notre "spécial".

3.95 à 12.50





LE BERET BASQUE

fait jeune

. . . Il est pratique pour les voyages en auto; pour hommes, garçons . . . il est très porté chez la jeunesse étudiante.

CHACUN 1.39

DUPUIS — rez-de-chaussée (Ste-Catherine)

Cadeaux de Pâques

CRAVATES

de printemps et d'été à bas prix

Nous répétons ici une offre populaire chez tous les hommes qui aiment changer souvent de cravates . . . Tissus de qualité avec les dessins petits ou grands dans un choix — vraiment extraordinaire — de nuances pour tous les âges et tous les goûts.

PENSEZ AUX CADEAUX à faire à un homme en venant les acheter samedi.

1.19

3 pour 3.50

AUTRES CRAVATES : 2.00 — 2.50 — 3.50

DUPUIS — rez-de-chaussée (Ste-Catherine)



PARDESSUS LÉGERS DE PÂQUES

d'une sobre élégance masculine

fameuse marque

Cavatwill



. . . nous vous présentons une étoffe en primeur . . . puisque la maison CAVATWILL DIT: une étoffe de demain présentée aujourd'hui . . .

Messieurs, on reconnaît la qualité du drap fin, d'une étoffe luxueuse à son toucher soyeux . . c'est donc en palpant le fini de celle-ci que vous en serez émerveillés.

ELLE EST A L'EPREUVE DES ONDEES

Tailles: petites, moyennes, grandes — depuis la plus courte jusqu'à la très grande. Nuances pour tous les âges.

42.50

Paiements faciles si désiré selon les dispositions de la loi provinciale.

DUPUIS — rez-de-chaussée (Ste-Catherine)



Achetez ces disques pour PÂQUES



Les **DISQUES RCA VICTOR**

DM-800—CONCERTO No 1 Si bémol mineur (Op 23) Tchaikowsky. Album avec 4 disques de 12" 7.00

DM-1016—CONCERTO No 3 DO mineur, Beethoven. ALBUM avec 4 disques de 12" 7.00

DM-930—CONCERTO No 4 Sol Majeur, Beethoven. ALBUM avec 4 disques de 12" 7.00

DM-1078—CARMEN (extraits de l'opera) Bizet — Chorale et Orchestre RCA Victor. ALBUM avec 6 disques de 12" 10.00

DM-1028—LAC DES CYGNES — Tchaikowsky (Histoire du Ballet) Album avec 5 disques 12" 8.50

DM-1018—SONATE "APPASSIONATA" Beethoven, D Fa Mineur (Ap. 57) ALBUM avec 3 disques de 12" 5.50

DM-717—L'APPRENTI SORCIER, Dukas. Album avec 2 disques de 12" 4.00

Plusieurs autres au choix.

DUPUIS — mezzanine (De Montigny)



ELEGANTES TENUES DE PAQUES

. . . pour les fillettes qui accompagneront grande soeur . . . ou maman à Pâques . . .

PALETOTS COURTS

. . . . aussi nouveaux . . . . aussi chic que ceux portés par les dames élégantes . . LA VOGUE DU JOUR . . . Modèles juvéniles en drap POLO ou en crêpe TOUT LAINE fuchsia, coco, bleu royal, vert, bleu poudre.

Modèle à dos godé, ou à dos plissé avec ceinture . . c'est un ACHAT SPECIAL pour fillettes.

Avec ou sans capuchon.

10, 12, 14, 16x ans

12.98 à 29.98



Pour les communiantes

ROBES TRES LEGERES

en taffetas; en rayonne tout blanc. Pour les fillettes de 5, 6, 7, 8 ans.

Ces robes de première Communion sont vendues avec une paire de manches longues pouvant s'enlever une fois l'été venu pour former de cette robe un modèle d'été 4.49

MANTEAUX DE PAQUES

Pour les jeunes demoiselles

(7 à 16x ans) Collections ravissantes des modèles frais, jeunes et pourtant d'une allure féminine rêvée des jeunes demoiselles . . Etoffes légères fuchsia, bleu, turquoise, blé, gris . . . . Manteaux avec ou sans capuchons—doublure de rayonne.

17.98 à 39.98

DUPUIS — troisième (centre)



SOULIERS SOLIDES, ÉLÉGANTS POUR LA PROMENADE DE PÂQUES

Choix considérable de tous les plus récents modèles de souliers POUR HOMMES, JEUNES GENS

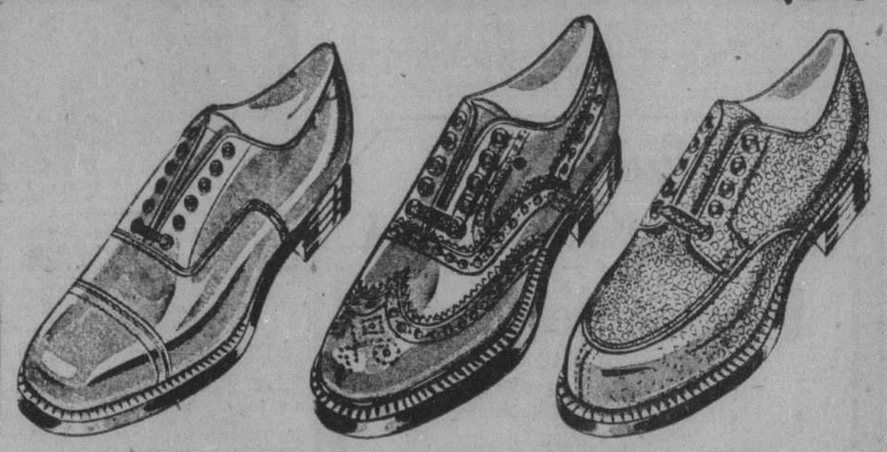
Pointures: 6 à 13 et largeurs variées. Solide et souple, fabrication de cuir chevreau, veau brun ou noir, cuir grenu, brun ou noir. Semelles ordinaires jusqu'aux plus épaisses. Bout de pied moyen ou large.

NOTRE APPAREIL RAYONS X vérifiera pour vous le parfait ajustement des souliers choisis.

2000 PAIRES — AU CHOIX : 6.00

AUTRES QUALITES: 6.95 à 19.95

DUPUIS — rez-de-chaussée (centre)

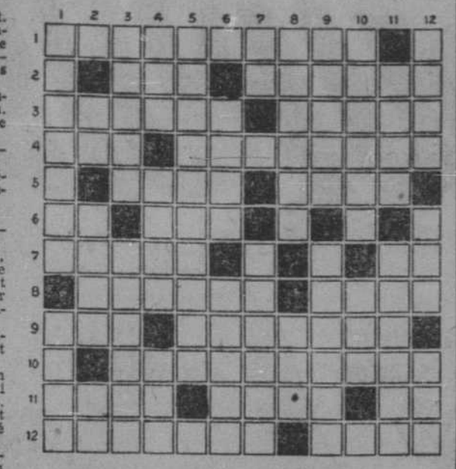


Dupuis Frères LIMITEE

RAYMOND DUPUIS, président — A.-J. DUGAL, v.-p. et gér. gén.

Nous célébrons présentement notre 80e anniversaire

MOTS CROISÉS



Horizontalement

1—Généreusement.
2—Vergue sur laquelle se borde la brigantine. — Charrue sans avant-train.
3—Se montre au-dessus de l'eau. — Action de rire (pl).
4—Pas habillée. — Met un chiffre.
5—Etoile de cinéma. — Confondus en un.
6—Terminaison d'infinitif. — Sorte de bière.
7—En épigraphie, lettre initiale dont on se sert pour exprimer un mot. — Adverbe de lieu.
8—Harassée de fatigue. — Fruit de la ronce.
9—Cri sourd d'un homme qui frappe un coup. — Se dit de tout organe terminé en pointe.
10—Retenue judicieuse dans les paroles.
11—Prêtresse de Vénus. — Fait tort. — Parcouru des yeux.
12—Animaux à longues oreilles. — Vrai.

Verticalement

1—Réduites en petits grains. — Obstacle inattendu sur le chemin qu'on suit.
2—Lettre de l'alphabet grec. — Prendra un air joyeux. — Marque le lieu.
3—Avancées en âge. — Epoux de la fille.
4—A la surface de. — Minéral à structure lamelleuse réduit en poudre. — Une des Cyclades.
5—Appelleras l'attention sur.
6—Rivière de France. — Commune de Belgique.
7—A moi. — Divisions de la journée.
8—Opinion fausse. — Adjectif possessif.
9—Comté du nord est de l'Ecose. — Prendre pour modèle.
10—Partie d'un meuble. — D'une seule couleur.
11—Filet pour prendre des poissons. — Personne de race blanche née aux colonies.
12—Détermine le poids. — Histoire d'un homme. — Sans valeur.

Solution samedi

Solution du dernier problème.



1	O	R	T	O	L	A	N	S	■	A	I	S
2	B	■	A	R	I	C	A	■	O	N	C	E
3	L	A	R	G	E	■	R	A	D	E	A	U
4	I	N	D	I	V	I	D	U	E	L	■	L
5	G	■	■	E	R	S	■	B	U	■	T	E
6	E	T	E	■	E	I	D	E	R	S	■	T
7	R	A	M	A	S	S	E	■	■	E	R	■
8	■	P	U	R	■	■	S	A	I	N	E	S
9	S	I	E	N	N	E	■	B	R	E	V	E
10	A	S	S	O	I	F	F	E	E	■	E	U
11	U	S	■	L	E	■	I	E	N	A	■	I
12	T	E	N	D	R	E	S	S	E	■	I	L

Le prochain cortège de la S.-J.-Baptiste

La "Cité" sera, cette année, le thème du défilé du 24 juin. — Une vingtaine de chars allégoriques et plus de 150 figurants

Le conseil général de la société Saint-Jean Baptiste avait choisi, l'automne dernier, comme thème du prochain cortège de la Saint-Jean, la Cité. Après avoir approuvé l'ensemble du projet du défilé du 24 juin, il a chargé un comité de mettre au point ses différents éléments. Ce comité, qui se compose du président général, M. Arthur Tremblay; de deux directeurs généraux, MM. J.-Emile Boucher et Lucien Rémillard; du chef du secrétariat de la société, M. J.-Léopold Gagner, et des animateurs, MM. Emile Pigeon, Fleurimond Constantineau et Jules Bazin, vient de choisir définitivemenEt les esquisses de la vingtaine de chars allégoriques qui fugureront dans le défilé.

Dans un thème aussi riche que celui de la "Cité", il a fallu se résoudre à laisser de côté un grand nombre de personnages et de faits historiques importants et s'en tenir aux plus importants, en donnant de toute nécesssité la plus grande place aux principales figures de l'histoire de Montréal.

Principaux chars

Le premier char, celui de Concordia, transcription animée du blason de la ville, sera suivi de ceux de Jacques Cartier, de Maisonneuve, de Marguerite Bourgeoys, de Jeanne-Mance, de Dollard, de Lambert Closse. Le char suivant, qui remémore le zèle apostolique des Récollets, des Jésuites et des Hospitaliers, sera accompagné d'une reconstitution de la première église paroissiale et d'une maison du 17e siècle. Viennent ensuite la paix de Montréal, une maquete du Château Ramesay et la traite des fourrures.

Le rôle de l'agriculture et de l'artisanat dans le Montréal d'autrefois est ensuite rappelé par les deux chars suivants. On a décidé, pour le 19e siècle, de commémorer certains faits qui se rattachent plus particulièrement à l'histoire de la société Saint-Jean-Baptiste: élection de Jacques Viger comme premier président; bénédiction du bourdon Jean Baptiste à Notre-Dame; retour de Rome de Mgr Bourget; soixante-dixième anniversaire de la fondation des premières sections. Quelques chars représentant certains services de la ville précéderont les chars de la "Cité" et de notre patron. Plus de 150 figurants donneront de la vie au prochain cortège.

Campagne de bon parler

Seizième campagne annuelle de bon parler français de l'école Jacques-Viger.

La filiale du B.P.F. de l'école Jacques-Viger ouvrait, ces jours derniers, en présence des parents des élèves, sa 16e campagne annuelle de bon parler français. Le directeur du personnel de la commission scolaire de Montréal, M. Emile Girardin, représentant Me Eugène Simard, président de la commission, et M. l'abbé Eustache Saint-Maurice, principal de l'école normale Jacques-Cartier, présidaient conjointement.

C'est faire oeuvre pédagogique, a déclaré M. Girardin, que d'organiser une campagne aussi efficace afin d'inciter les écoliers à utiliser leur instruction en vue d'un langage plus grammatical. "Le français", a affirmé ce chevalier de la société, "doit être étudié par les élèves comme une langue vivante et chaque jour de classe doit corriger et enrichir d'autant le langage de nos enfants".

Pour sa part, M. l'abbé Saint-Maurice a recommandé aux professeurs et aux élèves de conjuguer leurs efforts, à l'occasion de cette campagne, afin que le langage correct et la bonne diction deviennent un art vraiment scolaire.

Le président général du B.P.F., M. Jules Massé, a évoqué le mérite et l'influence des 16 campagnes annuelles de la filiale Jacques-Viger et a félicité les artisans de ce culte à la langue française.

Les élèves de toutes les classes de l'école ont participé au programme d'ouverture.

Crue des eaux moins grave cette année

Trois-Rivières, 25. (D.N.C.) — On signale ce printemps encore quelques dégâts du côté de Bécancour où le trafic de la route no 3 est interrompu régulièrement chaque année par la crue des eaux. Au début de la semaine, seuls les autobus pouvaient franchir cette route entre Ste-Angèle-de-Laval et Bécancour. Aujourd'hui, toutefois, les eaux se sont retirées assez pour permettre aux automobiles de circuler librement au même endroit.

Les dégâts à Bécancour même sont peu élevés à comparer à ce qu'ils ont été certains printemps.

L'eau a causé des dommages de $500 ou $600 chez les marchands généraux Albert Deshaies et Walter Dubois. Cette semaine, M. Dubois a dû utiliser une embarcation pour se rendre à l'église. Un chalet appartenant à M. Côme Leblanc et situé sur un îlot du fleuve S.-Laurent en face de Bécancour, a été emporté par les glaces.

On signale de plus la perte d'une grande quantité de bois franc chez différents commerçants du même endroit.

On attend d'un jour à l'autre la débâcle sur la rivière Bécancour, au bord de laquelle est construit le village du même nom.

Du côté de Maskinongé il n'y a rien à signaler cette année. On se rappelle les pertes énormes enregistrées par l'inondation du printemps dernier dans le rang du bas de la rivière Maskinongé.

IL Y A 20 ANS En image

PIERRE DORION

SERVICE EXCLUSIF A LA PRESSE



Coût de l'eau réduit dans Trois-Rivières

Trois-Rivières, 25. (D.N.C.) — Suivant des données fournies par les services municipaux, le coût du pompage de l'eau aux puits Layne serait de $0.02 les mille gallons alors qu'il est de $0.08 à l'usine de filtration. Il s'agit donc d'une économie de $0.06 les mille gallons. Si l'on tient compte du fait que nos services d'aqueduc fournissent mensuellement 180,000,000 gallons d'eau, il faut conclure que l'économie, grâce aux puits Layne, serait de $10,800 par mois ou $130,000 par année, à condition que toute l'eau consommée dans notre ville provienne de ces puits.

Comme les puits Layne fournissent présentement 50 p. cent de l'eau utilisée dans notre ville, l'économie serait de $5,000 par mois présentement.

Le gérant municipal a déclaré que la ville économisera $110 par jour avec le système de puits Layne.

Présentement, il faut en convenir, l'économie n'est réalisée que sur le pompage. Dans l'avenir, lorsque les puits seuls suffiront à l'approvisionnement de la ville en eau potable, le service de l'aqueduc réalisera des économies aux postes d'achat d'ingrédients, de réparation des filtres, la vague des bassins, diminution du personnel et autres.

L'échevin Emmett Boland a fait remarquer à ce sujet que dans la ville de Kitchener, le pompage de l'eau ne coûte qu'un demi-cent les mille gallons.

Routes passables

Sherbrooke, 25. (D.N.C.) — Sans être très bonnes, la plupart des routes de la région des cantons de l'est sont dans un état passable actuellement.

La compagnie de transport Provinciale rapporte que ses autobus peuvent maintenant se rendre jusqu'à S.-Agapit et qu'il n'y a qu'un court tronçon de route qui empêche de se rendre à Québec.

De même, sur son réseau Sherbrooke-Asbestos, la compagnie espère pouvoir reprendre bientôt le service.

Par endroits, la route Sherbrooke-Coaticook est mauvaise, et les routes qui mènent à Lac-Mégantic ne sont pas à recommander.

MONTRÉAL - NEW YORK

SERVICE DE TRAIN RÉDUIT

Etant donné la grève qui sévit dans l'industrie du charbon, le gouvernement des Etats-Unis a ordonné de restreindre le service de trains de voyageurs.

Nous regrettons donc d'avoir à aviser les voyageurs détenant des réservations pour voitures Pullman sur les wagons spéciaux mis en circulation à l'occasion de la fête de Pâques sur le train No 10, D. & H. R.R. quittant Montréal à destination de New-York, jeudi le 25 mars, à 10.00 p.m., qu'ils ne pourront faire usage de ces réservations en vertu de cette ordonnance limitant les opérations de notre train à une seule section.

Nous demandons donc respectueusement à nos clients possédant des réservations sur les WAGONS SPECIAUX portant les numéros 33 à 41 inclusivement de bien vouloir les retourner, pour fin d'annulation et de remboursement, au bureau des billets où ils les ont obtenues.

Le train No 8, D. & H. R.R. quittant Montréal jeudi le 25 mars à 8.25 p.m. se rendra seulement jusqu'à Albany, N.Y. Les voyageurs verront eux-mêmes à prendre les dispositions nécessaires s'ils veulent poursuivre leur voyage plus loin.

Les places disponibles en voitures de première seront limitées sur ces deux trains.

Etant donné les difficultés présentes, il nous est impossible de garantir s'il y aura des places en disponibilité pour le voyage de retour. Les voyageurs auraient donc avantage à se limiter aux voyages essentiels seulement.

DELAWARE & HUDSON

Coin des ENFANTS

Un fruit délicieux que tous connaissent et aiment

Tous les enfants adorent manger une banane. Elle est une nourriture recommandée pour les bébés. Il y aurait une légende pittoresque autour de ce fruit. Les Musulmans l'ont surnommé "le fruit du Paradis". Maintenant un peu d'histoire:

La banane qui est un fruit cultivé dans les pays tropicaux est originaire des Indes. Connue comme étant comestible même 450 ans avant Jésus-Christ, il est curieux de remarquer qu'elle ne fit son apparition en Amérique que vers 1875. Il y a quelque soixante ans on vendait à l'exposition de Philadelphie des bananes enveloppées dans du papier de plomb, à dix sous l'unité et on les considérait comme une curiosité tropicale. Aujourd'hui qui ne connaît pas le fruit du bananier même s'il fut exclus du marché pendant près de cinq ans.

Fanfaron

Ti-Jos, le fanfaron : — Oui, tel que tu me vois, je me suis trouvé un jour face à face avec un lion terrible, je n'avais pas d'arme.

Ti-Pit: — T'as dû avoir peur.

Ti-Jos: — Je ne pense pas, je l'ai regardé dans les yeux, me suis moqué de lui et je te prie de croire que ça l'enrageait.

Ti-Pit: —Ah! quelle imprudence ! qu'est-ce qui est arrivé par la suite?

Ti-Jos: — Je l'ai regardé un bon quinze minutes, puis m'en suis allé visiter les autres cages du jardin zoologique.

Un dernier hommage à Mme Arthur Duhamel

S.-Roch-sur-Richelieu. — Ces jours derniers ont eu lieu, en l'église paroissiale de S.-Roch-sur-Richelieu, les funérailles de Mme veuve Arthur Duhamel, née Bonin (Rose-Alma).

Le convoi funèbre se rendit de la demeure de son gendre M. Jos.-Alph. Bourgeois, de S.-Antoine-sur-Richelieu, à l'église précitée où la levée du corps fut faite par M. l'abbé Edouard-Léon Pau-Hus, curé de S.-Roch-sur-Richelieu. Le service fut célébré par le R. P. Elie Charlebois, assistant provincial des Clercs de S.-Viateur à Outremont, assisté de M. l'abbé Paul-Emile Dubé, vicaire à S.-Ours, du R. P. Paul-Emile Berthiaume, C.S.V., professeur à l'école supérieure S.-Viateur.

Assistait au trône, Son Exc. Mgr Marc Lacroix, O.M.I., assisté de M. l'abbé Gaston Palardy, professeur au grand séminaire de S.-Hyacinthe, et du R. P. Paul-Albert Trudeau, aumônier à la direction provinciale des Clercs de S.-Viateur, à Outremont. Des messes ont été dites aux autels latéraux par le R. P. Joseph Duhamel, O.S.V., missionnaire, fils de la défunte, et par M. l'abbé Lionel Dupré, vicaire administrateur à S.-Joseph de Sorel.

Au choeur, on remarquait: Mgr J.-B. Nadeau, P.D., curé de S.-Pierre de Sorel, le R. P. Valois, C.S.V., représentant du séminaire de Joliette, le R. P. R. Préseault, C.S.V., représentant du collège Bourget, à Rigaud, M. l'abbé C.-E. Desmarais, curé de S.-Louis-de-Gonzague de Montréal, M. Wilfrid Ethier, P.S.S., directeur de l'Institut d'orientation professionnel de Montréal, M. l'abbé Irénée Jetté, vicaire à Contrecoeur, M. l'abbé Le Guy Astrennec, d'Outremont, M. l'abbé A. Mathier, vicaire à S.-Joseph de Sorel, le R. F. F.-O. Jalbert, C.S.V., procureur provincial, Outremont, les RR. FF. Gérard Duhamel, C.S.V., petit-fils de la défunte, du collège S.-Clément de Beauharnois, Napoléon Mauger, C.S.V., de l'Institut des Sourds-Muets, Eric Martin, C.S.V., et L. Desrosiers, C.S.V.

Les Soeurs de S.-Joseph du couvent de S.-Roch avec leurs élèves et les Soeurs Jésus-Marie de Contrecoeur assistaient aux funérailles.

Ont fait la collecte: Mmes Albert et Donat Duhamel, les bru de la défunte. Les porteurs, étaient ses petits-fils, MM. Louis-Marie, Paul-Emile, Lionel et Gabriel Bourgeois, Germain et Yvon Duhamel.

Conduisaient le deuil, ses enfants, le R. P. Joseph Duhamel, C.S.V., Alcide, Albert, Donat, Jean-Marie; son gendre, Jos.-Alp. Bourgeois; ses autres petits-fils, le R. P. Gérard Duhamel, C.S.V., Maurice, Rimi, Victor Duhamel et Gilles Bourgeois. La défunte laisse aussi sa fille, Mme Jos.-Alp. Bourgeois (Alida); ses brus, Mmes Albert, Donat et Jean-Marie Duhamel; ses petites-filles et leurs maris, M. et Mme Antoine Mado, M. et Mme Jos.-Alphonse Cordeau, M. et Mme Gérard Allaire, Mme Lionel Bourgeois, M. et Mme Jean Richard, M. et Mme Charles Coulombe, Mlles Solange, Madeleine, Yvette, Marie-Marthe et Nicole Duhamel; sa soeur, Mme veuve Edmond Larivière (Victorine Bonin); ses beaux-frères et ses belles-soeurs, MM. et Mmes Sergius, Alcidas et Roch Duhamel, MM. Adolphe et Roch Duhamel; ses neveux, MM. Gilbert Dosithé, Honorius Duhamel et Michel Dragon; ses nièces: Mlles Marie-Ange Duhamel, Marguerite Dragon, Marguerite Peloquin; ses cousins, MM. Arcade et Doris Duhamel.

Dans le cortège, on remarquait: MM. Octave Dumas, Alfred Dufault, notaire; Adolphus Dupré, Azarie Beauregard, Georges Lavigne, André Duhamel, Philémon Duhamel, Lionel Chapdelaine, Vital Beauregard, Oscar Beauregard, J.-M. Larivière, M. Pierre Chapdelaine, Adélard Solois, Arsène Roy, Ulric Perron, Napoléon Lavigne, Eugène St-Jacques, Adélard Duhamel, le Dr J.-L. Cloutier, Elphège Cardin, Théodore Daigle, Dominique Potvin, Arthur Arpin, Adrien Brouillet, U. Giroard, Edie Bertrand, Adrien St-Martin, Lucien Mignard, Hervé Poulin, Alphonse Gauthier, Emile Dupuis, Eugène Larivière, Jean Morin, Ulric Giroard, Herménégilde Potvin et son fils, René Queanel, Joseph Potvin, Jean-Marie Renaud, Roger Bissonnette, Georges Lavallée, Emile Bouré, Raoul Potvin, l'hon. Félix Messier, conseiller législatif, Ignace Archambault, Pascal Archambault, Germain Parent, Maurice Mauger, Jos.-Alp. et Paul Marchessault, Sylvain et Ludovic Guertin, Armand Gaudette, Emile St-Jacques, Dominique Potvin, Raymond Duhamel, Joseph Gendron, Philippe Potvin, J. Vochel, Alph. et André Girard, Girard Collette, François Lamoureux, Léon Lanthier, Ernest Bourassa, R. Moquin, Chs Gauthier, A. Roy, Léopold Paré, A. De Bellefeuille, R. Blodeau, A. Vézina et plusieurs autres.

Mort de Mme O. Dionne

Sherbrooke, 25. (D.N.C.) — Mme Omer Dionne, née (Germaine) Veilleux, de Cookshire, est décédée à l'hôpital S.-Vincent-de-Paul, à l'âge de 43 ans.

Elle laisse son mari, M. Omer Dionne, et dix enfants: Yvon et Jean-Paul, étudiants au séminaire de S.-Victor, Marcel, Gaston, étudiant au séminaire de Sherbrooke; Claude, Pierre, André, Roger, Lise et Germaine; ses frères; le Dr Roméo Veilleux, de Sherbrooke; le Dr Henri Veilleux, d'East-Angus; Jean-Marie, de Montréal; Louis-Philippe, cultivateur de S.-Victor; ses soeurs: Mme Veilleux (Alma), de Québec; Mme Philippe Poulin (Blanche), de S.-George de Beauce; Mme Jean-Marc Poulin (Simone) de S.-Victor, et Mlle Marie-Ange Veilleux, de Montréal.

M. Armand Hébert décédé, à 62 ans

Nous apprenons le décès de M. Armand Hébert, survenu en l'hôpital Sainte-Jeanne d'Arc, à l'âge de 62 ans.

M. Hébert était membre du conseil Maisonneuve des chevaliers de Colomb, où il avait été secrétaire-financier.

Un libéra sera récité demain après-midi, en l'église du Très-Saint-Nom-de-Jésus, Maisonneuve Le service aura lieu lundi matin, le 29 mars.

La dépouille mortelle est exposée à 302, rue Ste-Catherine est.

Le défunt laisse son épouse, née Kelly (Marie-Anna); son fils, Emile; sa bru, Mme Emile Hébert (Thérèse Leclair); ses petits-enfants, Ivan et Danielle Hébert; ses frères, Aimé, Elzéar, Almanzar, Arcade et Omer; ses sœurs, Mmes B. Gariépy (Bertha) et Emile Brassard (Eva), et de nombreux nevuex et nièces.

Funérailles de M. N. Poulin

Récemment ont eu lieu, en l'église Saint-Jean-Baptiste, les funérailles de M. Napoléon Poulin, époux de Cordélia Parent.

Précédé d'un landau de fleurs, le convoi funèbre se rendit à l'église où la levée du corps fut faite par M. l'abbé P.-E. Vanier, qui chanta aussi le service, assisté des abbés P. Godin et J.-P. Laporte.

Dans le cortège on remarquait: MM. Louis Poulin, André et Gérard Brunet, J.-A. Brunet, Lucien Landry, Valério Poulin et Donat Landry, Henri Martin, J. Cardinal, Ernest Meunier, Jos. Gascon, Marcel et J.-E. Auger, R. Dubreuil, G. Charpentier, Israël Jasmin, H. Bourgeois, Joseph Rivard, A. Meunier, E. Limoges, R. Gaulin, J.-A. Gauvin, F.-X. Charbonneau, Alphonse Meunier, Pierre Poulin et autres.

OUVERTS DE 9 H. A 5 H. 30 SAMEDI — FERMES VENDREDI SAINT TOUTE LA JOURNEE

Faites VOS ACHATS DE PÂQUES chez DUPUIS

AU SOUS-SOL D'ÉCONOMIES



ÉLÉGANTS COMPLETS DE PÂQUES

que tous les hommes attendaient à ce bas prix . . . en vente samedi au sous-sol . . . tailles 34 à 46 pour hommes, jeunes gens. Complets en fins lainages printaniers — worsted à rayures, texture fantaisie . . . tweed anglais. Choix de gris moyen, gris pâle, gris foncé, brun médium, brun pâle, brun foncé, gris bleu, marine. Veston droit ou croisé avec gilet et pantalon. **35.95**

Autres qualités : **24.50** à **29.95**

PALETOTS IMPERMÉABLES

toujours populaires chez les hommes

Tailles : 34 à 46

15.95

Texture cravenette hydrofuge: soit à l'épreuve de l'humidité et même des ondées. Beige ou sable. Coupe ample, devant droit, collet militaire. Tous bien finis.

Autres qualités : **5.98** à **25.50**



PALETOTS DE GABARDINE

. . . aussi en étoffe covercoat, en drap POLO, lainages anglais. 34 à 46.

29.95

Elégants sont ces paletots de printemps, de voyage, offerts dans les tons de sable, beige, gris bleu, gris moyen, gris foncé, brun pâle, brun medium, brun foncé; coupe ample à devant droit.. Modèle Slip-On.

Autres qualités : **15.95** à **25.95**

COMPLETS 2 PANTALONS

Pour garçons de 10 à 15 ans. Un veston croisé avec deux pantalons — aussi ces complets formés d'un veston croisé avec un pantalon et une culotte équitation (Breeches). Tweed Donegal en gris moyen, beige, gris bleu; d'autres en lainage brun moyen, en tweed chevronné brun pâle ou gris. — LES **3** PIECES **14.45**

PREMIERS COMMUNIANTS

Venez lui acheter un de ces complets pour 6 à 10 ans. Cheviote de laine bleu marine. Veston croisé avec une culotte droite. Ces complets sont bien doublés. **7.95**

Autres qualités : **9.29** à **9.98**

DUPUIS — au sous-sol d'économies



COMPLETS DE 3 PIÈCES

Pour garçonnets de 6 à 10 ans. Texture fantaisie souvent à chevrons en gris moyen, gris bleu, brun, bleu royal. D'autres bleu marine en cheviote de laine. Veston croisé avec une culotte droite et une culotte équitation (breeches). **10.45**

PALETOTS PRINTANIERS

Pour garçonnets de 6 à 11 ans. Belle qualité de Tweed Donegal moucheté gris moyen, gris bleu, beige — aussi dans un fin lainage brun. Le devant du paletot droit, coupe ample, collet militaire. **8.59**

Pour adolescents de 12 à 16 ans . . . **10.45**

DUPUIS — au sous-sol d'économies

Dupuis Frères LIMITÉE

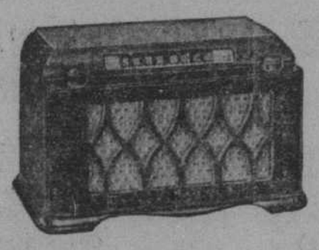
RAYMOND DUPUIS, président. A.-J. DUGAL, v.-p. et sér. sén.

DUPUIS

PETITS, PUISSANTS RADIOS ELECTROHOME

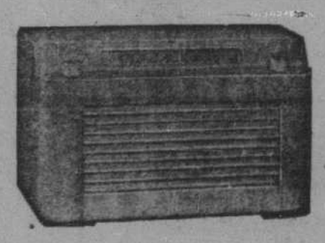
dans un cabinet en bois pour améliorer la sonorité

Voici deux modèles à votre choix



ELECTROHOME 103 —Elégant petit modèle au fini noyer plaqué 5 lampes. ondes longues. antenne à même le radio, courant direct ou alternatif . . . **45.00**

ELECTROHOME 104 — Attrayant est cet autre modèle en bois fini placage de noyer, 5 lampes, ondes longues, antenne à même le radio . . . musicalité remarquable. **45.00**



Paiements faciles si désiré selon les dispositions de la loi provinciale.

DUPUIS — mezzanine (De Montigny)

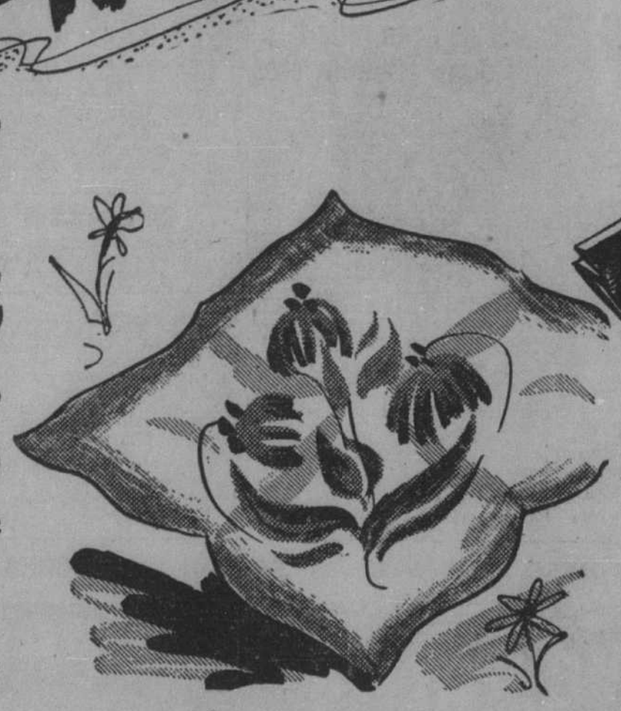
Ouverts de 9 h. à 5 h. 30 samedi

FERMÉS DEMAIN TOUTE LA JOURNÉE

VENDREDI SAINT

Offres spéciales de Pâques SAMEDI chez DUPUIS

CONSERVEZ CES ANNONCES de DUPUIS pour les consulter DEMAIN et SAMEDI



CARRÉS FLEURIS

en tissu soyeux au toucher . . . Belle qualité de rayonne avec fleurs imprimées, bordure foncé. Environ 28 pouces carrés . . . surtout vert, turquoise, vieux rose, brun. — LE CARRE **1.98**

DUPUIS — rez-de-chaussée (centre)



GANTS BRODÉS "PERRIN"

Souple peau cabretta en noir, gris ou blanc avec broderie de soutache de même ton. Longueur nouvelle de 4 boutons. Spécial pour PAQUES comme cadeau à offrir, pour vous-même. Pointures: 6 à 7½. LA PAIRE **5.50**

DUPUIS — rez-de-chaussée (centre)

JUPONS "FROU-FROU"

. . . d'inspiration **ballerine** qui s'imposent avec votre robe de Pâques à jupe longue et à ondulation gitane. . . Coton fin léger, lavable. Le volant plissé est fini d'une fine dentelle. Rose, bleu ou blanc. Tailles : 26 à 30. — CHACUN **2.98**

Commandes téléphoniques acceptées : PLateau 5151 — Local 202

DUPUIS — deuxième (centre)

POUR PREMIERS COMMUNIANTS

POUR GARÇONS, JEUNES GENS

en vue de Pâques et des beaux jours

COMPLETS DE COMMUNIANTS

(pour 6 à 10 ans) — Veston croisé, culotte droite et culotte équitation (Breeches). Belle qualité de serge botany tout laine, en bleu marine. **17.50 à 24.95**

COMPLETS TROIS PIECES

(pour 6 à 12 ans) — Tweed fantaisie, flanelle tout laine au choix dans le gris, beige, brun, bleu moyen. Veston croisé, une culotte et une culotte équitation (Breeches) **12.98 à 21.00**





COMPLETS deux pantalons

Pour adolescents de 11 à 16 ans. Tweed printanier tout laine en gris, beige, bleu moyen, brun avec texture mouchetée ou chevronnée. Également en worsted TOUT LAINE à rayures. **19.25 à 32.95**

COMPLETS léger worsted

dans les nuances printemps-été, de marine, brun, gris pour jeunes gens, de 15 à 19 ans. Nouvelles rayures.... veston croisé à un bouton avec un gilet et 2 pantalons **39.95**

Autres complets à un ou 2 pantalons: **25.50 à 54.95**



POUR LES BAMBINS A PAQUES

un paletot jeune une coiffure ETON

les deux pièces en tweed DONEGAL ou chevronné... en drap velours ou en gabardine uni — beige, coco, brun. Pour bambins de 1 à 6x ans — Paletot droit, dos à plis, ceinture martingale, devant croisé, collet de velours, — aussi paletots de coupe ample, collet militaire, boutonnières sous empiècement. Coiffure Eton. **7.95 à 20.00**



PALETOTS printaniers

Pour 6 à 12 ans. — Tweed fantaisie en gris, beige ou drap velours, brun moyen, coupe ample, collet militaire, poches de biais. Les boutonnières sont dissimulées. **10.50 à 12.95**

Paletots en drap velours brun pour 11 à 15 ans . . . **15.95**

LEGERS PALETOTS

Choix de gabardine, drap cover - coat, tweed Donegal en beige, brun ou marine au choix. Coupe droite, boutonnière dissimulées. Poches de biais. Aussi devant croisé avec le dos à plis et ceinture martingale. Pour jeunes gens de 15 à 20 ans. **20.95 à 47.50**

DUPUIS — rez-de-chaussée (De Montigny)



LES PLUS FINS

BAS NYLON DE COULEUR

pour Pâques

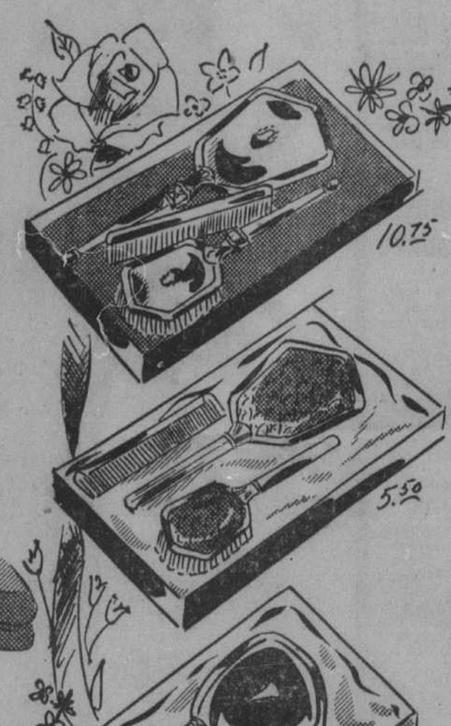
. . . accompagneront vos souliers printaniers. 51 fin — 15 denier.

TEINTES DE POUDRE créées par Gotham Gold Stripe

poudre rose, poudre verte, poudre mauve, poudre grise — 8½ à 10½ LA PAIRE **2.50**

poudre rachelle et marine, boulevard

DUPUIS — rez-de-chaussée (centre)



Un cadeau pascal

- pour madame
- mademoiselle
- monsieur

Services de toilette

dans différents modèles et à prix variés en vente sur la MEZZANINE chez DUPUIS.

SERVICES TOUT METAL nuance jaune — avec écusson pour graver les initiales. Brosse à soies en NYLON, peigne, miroir. **10.75**

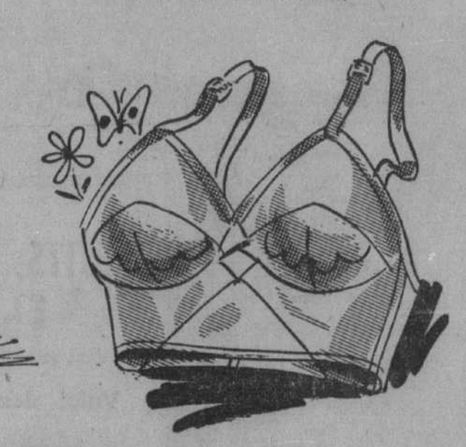
EFFET DEUX TONS Le cadre et le manche en métal jaune, le centre teinté bleu, vert, rose. Services comprenant brosse, peigne, miroir. **5.50**

DESSUS ECUSSON Services de toilette avec manche de métal jaune — contrastant avec le fini fond vert ou bleu. Ecusson pour initiale. Brosse, peigne, miroir. **10.25**

POUR HOMME Trousse de voyage en simili cuir brun grain alligator. Contient brosse soies Nylon, court manche en bois naturel, un peigne et espace alloué pour nécessaire à barbe, les 3 pièces **10.00**

BROSSES MILITAIRES Pour hommes. Les deux brosses à soies Nylon, surface métal chromé, un peigne en plastique. Le tout dans une trousse de cuir brun ou noir. **7.50**

DUPUIS — mezzanine (De Montigny)



. . . FINI LE CARÊME

dès samedi midi . . .

. . . voici de délicieuses friandises pour tous . . . pour CADEAUX . . .

Coffrets CHOCOLATS Lowney's **5.50** — Page & Shaw **7.50**

Oeufs de Pâques à la crème ¼ livre **.25** — ½ livre **.50**

Fantaisies pascales: **.25 - .35 - .39 - .45**

NOIX GRILLEES ET SALEES vendues en mélange — avelines, pacanes, amandes, cachous — la livre **1.25**

DUPUIS — rez-de-chaussée (centre)

SOUTIEN-GORGE DE SATIN

Riche satin blanc à porter sous les robes printanières . . . Confection GOTHIC accordant un épais support pour le buste. Potrine : 32 à 38. Ces soutien-gorge sont de longueur moyenne. CHACUN **1.90**

DUPUIS — deuxième (De Montigny)

SOULIERS POUR PÂQUES

. . . que les dames, les jeunes filles porteront pour la promenade . . . et à l'été

- En cuir cloqué, forme montante, fantaisie nouvelle perforée. En noir avec talons Continental: 4½ à 9 — AA à C **14.95**
- "Arche Nature" en suède et chevreau avec support plantaire, talons cubains. Noir, brun, bleu. 4½ à 9 — AA à C **9.00**

DUPUIS — deuxième (Ste-Catherine)

Dupuis Frères LIMITÉE

RAYMOND DUPUIS, président. A.-J. DUGAL, v.-p. et gér. gén.

VOYEZ NOS AUTRES ANNONCES PAGES 42 ET 43

Nous célébrons présentement notre 80e anniversaire