

Le Lac-St-Jean

"SOYONS UNIS"

VOLUME III — No. 41.

ST-JOSEPH-D'ALMA, JEUDI, LE 2 MARS, 1943.

Paul TREMBLAY, rédacteur.

La Session Provinciale Ouverture de la Campagne de la Croix-Rouge

(De notre correspondant spécial, Québec.) — Les deux vedettes de cette sixième semaine de session provinciale furent sans aucun doute l'adoption par la Chambre en troisième lecture du projet de loi de l'hon. A. Godbout relatif à l'aide aux colons nécessiteux et la lecture du discours du budget par le trésorier de la province, M. J.-A. Mathewson. Deux autres bills furent aussi portés à l'attention de la Chambre pendant cette semaine. Ces deux bills sont ceux de l'hon. Maurice Duplessis au sujet de l'abolition de la taxe de vente, et de monsieur Antonio Talbot, député de Chicoutimi, relatif à l'abrogation d'un projet de loi de l'hon. M. Bouchard voté l'an dernier au sujet de l'établissement d'une usine de pasteurisation du lait à St-Hyacinthe ainsi que du contrôle et de la distribution du lait.

Aide aux colons nécessiteux.

Après bien des débats, le projet de loi patronné par l'honorable Adélar Godbout et relatif à l'aide aux colons nécessiteux a finalement été adopté en troisième lecture par la Chambre mercredi, le 23 février. Comme on a pu facilement le constater, ce projet de loi a provoqué des débats remarquables, tant par la longueur que par le nombre de députés qui y prirent part. Lors de la troisième lecture qui précéda l'adoption, deux motions de l'Opposition ont été battues par trois votes. Ces deux motions résument en fait toutes les objections soulevées par l'Opposition, à savoir: l'inefficacité de ladite loi et le préjudice qu'elle peut causer aux Caisses populaires. Ce furent en effet les deux principaux foyers de discussions autour desquels gravitèrent les débats qui précéderont l'adoption finale du projet de loi en troisième lecture. Comme on le sait, l'objet de cette loi est d'assurer un système de crédit pour les colons nécessiteux. Ce système de prêts aux colons fonctionnera avec l'aide des Caisses populaires. Les colons pourront donc désormais emprunter aux Caisses populaires au taux de 6 pour cent; le gouvernement paiera les 2-3 de ce taux, soit 4 pour cent, et le colon paiera les deux autres pour cents. Le gouvernement puisera à même un fonds annuel de \$50,000 pour payer cette partie du taux. M. Godbout a exprimé l'intention du gouvernement dans l'application de cette loi en déclarant que cette dernière constitue "un jalon qui conduira le peuple canadien-français vers la libération économique".

Le discours du budget.

L'honorable J.-A. Mathewson, trésorier provincial a donné lecture du discours sur le budget jeudi dernier le 24 janvier. Le discours de l'hon. Mathewson qui est son cinquième, annonce un surplus de \$255,000 pour l'année financière qui se terminera le 31 mars prochain, et une diminution de la taxe de vente. M. Mathewson prévoit de plus un excédent de 275,948. pour 1944-45. Ce dernier a en effet annoncé que les revenus provenant de la taxe de vente seront réduits de \$1,458,000. Le trésorier provincial souligne de plus dans son discours l'aide financier apporté par le gouvernement au département de l'Instruction publique, ainsi qu'à celui du Secrétaire de la province; les budgets de ces deux départements en 1939-40 étaient de \$5,500,000, ce montant déclare M. Mathewson sera porté à plus de \$14,000,000, en 1945.

Suite à la page 3

DECES DU Dr J.-D. PAQUIN

Le Dr J.-Donatien Paquin, chirurgien-dentiste, est décédé à l'âge de 45 ans, après une longue maladie. Il était né aux Trois-Rivières, de Philippe Paquin et de Flore Dufresne. Cette dernière lui survit. Il avait été admis à la pratique de sa profession en 1920. Après avoir pratiqué plusieurs années à Alma et à Montréal, il alla en 1932 s'établir aux Trois-Rivières. Il était très intéressé aux sports et aux mouvements sociaux.

LE VERDUN JUNIOR A CHICOUTIMI

Les amateurs de hockey de la région, auront le plaisir de voir en fin de semaine, à Chicoutimi, la formidable équipe du Verdun Junior All Star. Parmi les vedettes du Verdun on signale le jeune Howie Morentz ainsi que Roland Girard, de St-Joseph-d'Alma.

Le Verdun junior jouera à Chicoutimi, samedi soir et dimanche après-midi.

ATTERRISSAGE FORCE A L'ASCENSION

Un "Liberator" américain, à quatre moteurs, a fait un atterrissage forcé, samedi soir, vers 8 h. 30, sur la ferme de M. Félix Sabourin, à environ 2 milles et demi du village de l'Ascension.

Dix aviateurs américains se trouvaient à bord de l'avion. Aucun n'a été blessé.

Ce "Liberator", venait du Maine et se dirigeait vers l'océan, mais il a du rebrousser chemin par suite de la tempête. L'avion s'est alors égaré de sa course et a fait un atterrissage forcé dans une demi-obscureté. L'avion a rasé la tête des arbres puis est descendu dans un champ. L'appareil a subi des dommages assez considérables.

Des aviateurs de l'aéroport de Bagotville se sont portés immédiatement à la rescousse des aviateurs américains.

Des experts de l'aviation américaine se sont rendus sur les lieux afin de déterminer quel parti on pourra tirer de l'appareil endommagé.

C'est la seconde fois qu'un avion américain fait un atterrissage forcé au lac Saint-Jean, le premier étant descendu sur une ferme de Normandin à l'échéance de 1942.

LE LT-COLONEL EMILE CARON A ALMA

Le Lieutenant-Colonel Emile Caron, de Québec, a donné la semaine dernière, une intéressante causerie sur les incendies.

Nous regrettons de ne pouvoir publier, le compte-rendu de cette conférence cette semaine.

Nous nous reprendrons la semaine prochaine.

MAGNIFIQUE SUCCES DU FESTIVAL A ALMA

Le festival organisé par l'Association Sportive de St-Joseph-d'Alma, a remporté un magnifique succès, dimanche dernier, à Alma. Plus de 1,200 personnes ont applaudi les numéros qui se sont déroulés pendant près de trois heures.

La partie de hockey entre l'Armée d'Arvida et le club local, a été la principale attraction de ce festival. Privé des services d'Ernest Scullion et de Paul Maltais, ce dernier étant blessé au début de la partie, le club local succomba au pointage de 5 à 3.

L'Ecole technique, remporta une victoire facile au compte de 4 à 0, contre la J. O. C. dans une partie de ballon. La partie de balle-molle ne remporta pas le succès attendu.

Un groupe de jeunes gens, habillés en filles, amusa longuement les spectateurs dans une partie de hockey intéressante.

L'Association Sportive, remercie toute la population du bel encouragement reçu.

Sous la présidence de M. T.-J. Butler, de l'Île-Maligne. — Objectif de \$6,000. pour le comté.

La campagne de souscription de la Croix-Rouge est ouverte depuis lundi et le comité local, nous annonce que tout marche à merveille. Notre population fait preuve d'une générosité qui démontre bien le souci de nos gens d'aider les oeuvres de la Croix-Rouge.

L'objectif du comité a été fixé à \$6,000. Il faut souscrire ce montant et encore plus; il faut que le comté du Lac-St-Jean, soit en tête pour sa générosité. Secondons le dévouement des organisateurs avec nos deniers et contribuons à soulager nos frères d'armes. L'argent ainsi amassé, servira à envoyer des colis aux prisonniers de guerre, à fournir des médicaments aux hôpitaux militaires et civils, à soulager les sinistrés, à aider les cliniques de donneurs de sang, etc. Depuis le début de la guerre le peuple canadien a souscrit \$45 millions dont \$7,350,000 par la population de la province de Québec.

En 1943, la Croix-Rouge a eu plus de 20,000 donneurs de sang par se-

maine, elle a expédié outre-mer plus de 27 millions de colis aux prisonniers, aux forces armées et aux fonds de secours civils. Voilà seulement une faible idée des oeuvres de bienfaisance de la Croix-Rouge.

Le comité pour le comté, est ainsi formé: Président: T.-J. Butler, Île-Maligne; Vice-présidents: Justin Lefebvre, St-Joseph-d'Alma, J. Edwards, Riverbend et W.-S. Rumpf, Île-Maligne; Présidents locaux: M. Bouchard, St-Bruno, J. Giguère, Hébertville-Station, J. Richard, N. P. Hébertville-Village, E. McNicoll, St-Gédéon, U. Craft, Ste-Croix, J.-A. Plourde, N. P. St-Jérôme, A. Slinger, Desbiens, Rév. L. Gauthier, St-Coeur-de-Marie, Rév. L. Collard, l'Ascension, Rév. E. Bergeron, St-Nazaire; Trésorier: R. Auget, St-Joseph-d'Alma; Capitaines d'équipes: Pour St-Joseph-d'Alma: Léopold Bourget, A.-G. Naud, Paul Levasseur, J.-G. Sénéchal; Pour Riverbend: N. Philipps; Pour l'Île-Maligne: W.-C. Hamilton, D.-P. Ross, L. Juneau et Jean Robert.

INCENDIE AU THEATRE D'ARVIDA

Un commencement d'incendie s'est déclaré samedi soir vers les 9 heures, dans la chambre de l'opérateur au théâtre Palace d'Arvida. Fort heureusement, il n'y a pas eu de panique et la foule qui assistait à la représentation a pu sortir dans un ordre parfait. Le chef Prémont et ses hommes, accoururent au son de l'alarme, ont du lutter pendant une bonne demi-heure avant de parvenir à maîtriser les flammes. Le théâtre sera forcément fermé pendant quelque temps, afin que l'on puisse faire les réparations qui s'imposent.

NOTRE FEUILLETON

Pour des raisons incontrôlables nous avons dû remettre à la semaine prochaine, la publication de la suite de notre feuilleton.

Pour les mêmes raisons, nous avons dû remettre également à la semaine prochaine plusieurs nouvelles et courriers intéressants.

SOIREE LACORDAIRE A LA STATION D'HEBERTVILLE

Dimanche prochain, le 5 mars, il y aura grande soirée de famille pour les Lacordaire de St-Joseph-d'Alma, à l'occasion du 3e anniversaire de la fondation du cercle d'Alma.

Cette soirée est pour les membres du cercle seulement, cependant le secrétaire-trésorier, des Lacordaire et des Jeanne-d'Arc, se tiendra à la disposition des membres qui voudront bien payer leur contribution. Ces membres pourront donc prendre part à la grande soirée de dimanche qui promet de remporter un franc succès.

NOCES D'OR AU COUVENT DU ST-ROSAIRE A N.-D. D'HEBERTVILLE

Le Couvent au St-Rosaire de N.-D. d'Hébertville, fêtera en juin prochain le cinquantième anniversaire de sa fondation.

A cette occasion, la Direction de l'Amicale désire rejoindre tous les anciens et toutes les anciennes qui ont fréquenté cette institution.

Que chacun et chacune veuille donc faire parvenir sans délai son adresse à:

La Secrétaire de l'Amicale
Couvent du St-Rosaire
N.-D. d'Hébertville
Lac-St-Jean, P. Q.

UN PONT EN ALUMINIUM

La ville de Racine, sur la rive nord du Saguenay, est maintenant annexée à la cité d'Arvida. C'est à Racine que se trouvent les fameuses usines hydro-électriques de Shipshaw.

Un pont sera bientôt construit sur le Saguenay pour relier les deux rives de la ville d'Arvida. Il est possible que ce pont soit construit en aluminium.

REUNION OUVRIERE

Lundi, 6 mars à huit heures, deuxième assemblée mensuelle des employés des Liqueurs Saguenay de St-Joseph-d'Alma. L'assemblée aura lieu au local des Liqueurs Saguenay, 235, rue Collard, St-Joseph-d'Alma. Tous les employés, sont priés d'être présents.

Le Lac-St-Jean

Rédaction et administration : Bureau Hôtel de Ville. Case postale 383.
Rédacteur : Paul Tremblay. — Tél. 179.
Publié à St-Joseph-d'Alma, tous les jeudis, par le "Lac-St-Jean", Ltée.
Abonnement : \$2.00 par année.
Imprimé aux ateliers de "Les Imprimeurs d'Alma, Enr.

La campagne de la Croix-Rouge

La Croix-Rouge a inauguré, cette semaine, sa grande campagne de souscription dans tout le Canada, pour recueillir la somme de \$10 millions. L'objectif de la province de Québec a été fixé à \$2,250,000. Ce sont des sommes imposantes, mais il faut que, dans un commun élan de coopération et de générosité, ces montants soient sursouscrits. Les emprunts de la Victoire ont remporté des succès énormes et ont été souscrits largement parce qu'on en retirait quelque chose pour soi; faisons généreusement le même effort en pensant aux autres et faisons en sorte que la province de Québec soit en tête, que notre région, en particulier, se signale par sa générosité.

Que chacun se souvienne de l'effort suprême de nos soldats qui sont présentement dans l'enfer de la bataille et qui versent leur sang pour la survivance de la liberté et de la civilisation chrétienne; que chacun pense à ceux qui sont prisonniers et qui n'ont comme espoir de réconfort que la pensée de recevoir périodiquement les colis tant attendus de la Croix-Rouge.

Faisons nous un devoir, un point d'honneur et de charité de penser à nos frères d'armes, où qu'ils soient, par-delà les mers. Rappelons-nous que beaucoup de prisonniers de guerre appartiennent à des familles qui, malheureusement, n'ont pas les moyens de leur faire parvenir ce que nous appelons des "douceurs", mais qui pour eux deviennent les nécessités de la vie. Que notre générosité leur apporte ces "douceurs".

La Croix-Rouge se dépense également au pays, dans notre province, dans notre propre milieu. Qu'on se rappelle seulement le sinistre d'Hébertville, le printemps dernier, alors que la Croix-Rouge, par l'entremise de son président, M.T.-J. Butler, offrit son concours pour aider les sinistrés. On utilisa 60 paires de couvertes et d'oreillers de la Croix-Rouge à cette occasion. En temps de guerre comme en temps de paix, la Croix-Rouge est la première rendue sur les lieux pour secourir les victimes et prêter main-forte aux sauveteurs.

Le moment est venu où les citoyens doivent manifester à la Croix-Rouge d'une façon tangible leur gratitude et payer d'une générosité sans limite l'immense dette qu'ils ont contracté vis-à-vis d'elle. Soyons donc généreux aux solliciteurs dévoués qui tendront une main suppliante.

Paul TREMBLAY.

HOTEL UNION

CHARLES-E. HÉBERT, prop.

ST-JOSEPH-D'ALMA

Achetez un Timbre d'Épargne chaque semaine

LE CENTRE DE RECREATION D'ARVIDA

L'un des endroits les plus populaires de la ville d'Arvida est sans contredit le Centre de Récréation que plus d'un quart de million de personnes ont fréquenté, depuis mai dernier. Le secrétaire de l'Association Athlétique d'Arvida, M. Stanley Rough, vient de rendre public un rapport dans lequel d'intéressants détails sont contenus. On sait que le Centre de Récréation, le seul du genre dans la région de Chicoutimi, fut construit par l'Aluminum Company of Canada Ltd, qui opère à Arvida, l'une des plus grandes usines d'aluminium du monde. Toutefois, la compagnie, après avoir complété l'édifice, demanda à l'Association Athlétique de la ville si elle accepterait d'administrer le Centre. L'Association qui existe depuis 1925, et qui est composée de représentants de tous les clubs sportifs de la ville, accepta. Les six premiers mois de son administration ont été un succès complet. Le Centre est fréquenté par les employés de la compagnie et de ses filiales dans la région, et par les citoyens en général d'Arvida. Plus de quatre mille personnes en sont membres.

A peu près tous les groupes locaux se servent du Centre pour leurs réunions. Les amusements intérieurs sont nombreux et variés: salle de pool, allées de quilles, jeu de curling, etc., etc. Le Centre compte également des salles de lecture et une bibliothèque publique. Quant aux sports extérieurs, spécialement le ski et le hockey, ils sont tous représentés et jouissent d'une vogue extraordinaire. Un aspect probablement unique au Centre est le fait qu'on n'y trouve aucun constable ni aucun garde régulier. Et cependant, les ouvriers et la population en général de la ville qui le fréquentent ont pris un tel soin de l'immeuble et des jeux mis à leur disposition que la somme nécessaire aux réparations s'est élevée à moins de vingt-cinq dollars au cours des six mois couverts par le rapport. Même dans les pièces les plus fréquentées, il n'a pas été nécessaire de renouveler la décoration des murs.

Enfin, ajoutons que le rapport indique un surplus de \$2,401.64. La compagnie a contribué à près des deux tiers du budget de l'Association Athlétique d'Arvida.

INSPECTEUR D'HYGIENE

M. Lucien Hawey vient d'être nommé inspecteur d'hygiène pour le comté de Chicoutimi. Nos félicitations.

Cartes professionnelles

Dr LEO DUGUAY
Chirurgien - Dentiste

1, rue SACRE-COEUR — ALMA
ALMA

Dr J.-A. BERGERON

Médecin et Chirurgien
PHARMACIE BERGERON
ST-JOSEPH-D'ALMA

Dr Maurice-A. Gravel
CHIRURGIEN-DENTISTE

St-Joseph-d'Alma
Bureau à Métabetchouan
tous les samedis.

J.-V. Tremblay, B.A., LL.L.

AVOCAT
ALMA

J.-EDGAR TREMBLAY

B.A., LL.L. - AVOCAT

ALMA

Rosario Angers, B.A., LL.L.

AVOCAT
ET PROCUREUR
ST-JOSEPH-D'ALMA

André Gauthier,

B. A. LL. L.

AVOCAT

St-Joseph-d'Alma

Joseph-A. Gingras

NOTAIRE

157, St-Joseph -- Alma

J.-Aimé FORTIN, LL., L.

NOTAIRE

En haut de la Banque de
Montréal

VICTOR-U. LAROCHE

B.A., LL.L.

NOTAIRE

ASSURANCE - St-Coeur-de-Marie
Bureau: HOTEL LEBEL — Tel 112

Cartes d'affaires

Paul-E. HARVEY

Assurances générales

Feu — Vie — Accidents — Etc.

1, rue SACRE-COEUR — ALMA

ANGERS & FILS, INC.

ASSURANCES GENERALES

Station-d'Hébertville
et Alma

Tél.: 139 — Hébertville-Sta.

Service de Réfrigération . . .

Hermen Gauthier

MECANICIEN-ELECTRICIEN
FRIGORISTE

159, rue Collard — ALMA

Darveau & Lemay, Enr.

Directeurs de Funérailles

Embaumeurs-Ambulanciers

Téléphone 127

ST-JOSEPH-D'ALMA

LEONARD LAVALLEE, Ba. O.

EXAMEN DE LA VUE
Examinateur officiel:
PRICE BROTHER'S

Bachelier licencié de l'Université de Montréal
190, RUE ST-DOMINIQUE — JONQUIERE, P. Q.

Nous Réparons

Dactylographes, Additionneuses, Caisses enregistreuses, Dictaphones, Calculatrices, Protecteurs de chèques, Glacières, Comptoirs frigorifiques, Ventilateurs, Brocheuses, Balances, etc.

Tél. 670

LA LIBRAIRIE COMMERCIALE, LIMITEE

140 CARTIER

CHICOUTIMI



L'ENDROIT IDEAL OU
ACHETER VOS . . .

BIJOUX
MONTRES
BAGUES
CADEAUX

Au Louvre Enr.,

CAMILLE LAVOIE, B. Sc., Propriétaire.
ST-JOSEPH D'ALMA — Cité Lac St-Jean

CONFIEZ-NOUS
VOTRE MONTRE

NOS REPARATIONS
SONT GARANTIES

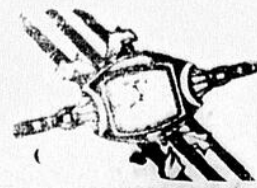

C'est le propre d'une âme droite, c'est un signe de force que de savoir reconnaître une erreur et de la réparer...

Le Lac-St-Jean

"SOYONS UNIS"

ST-JOSEPH-D'ALMA, JEUDI, LE 2 MARS, 1943.

Notre mission consiste bien plus à prévenir et à empêcher les fautes qu'à les constater et à les réprimer.

Une semaine de guerre

L'invasion aérienne de l'Allemagne semble commencée pour de bon; l'aviation alliée a porté des coups très durs aux industries du Reich ces jours derniers et a bombardé l'Allemagne six jours de suite. La production du Reich a été diminuée de moitié, ses réseaux ferroviaires sont dans un état désespéré, l'aviation est pratiquement paralysée et les populations sont affolées. Voilà la situation actuelle de l'Allemagne, à la veille de la grande invasion, on pourrait dire. Toutefois il ne faut pas croire que la guerre soit gagnée, car l'armée allemande est encore forte et son moral ne semble pas encore atteint. On en a la preuve en Italie, et en Russie où les Nazis se battent avec la fureur du désespoir et réussissent encore à contenir les forces alliées. Quelques raiders allemands ont traversé les défenses de Londres et ont jeté des bombes incendiaires qui ont causé des dégâts considérables à plusieurs reprises.

La campagne de Russie se continue au même rythme et Hitler est en train de répéter la campagne de Russie de Napoléon, avec la différence qu'il lui en coûte beaucoup plus cher. Les Allemands offrent cependant une vive résistance sur tous les fronts malgré les offensives formidables des Russes. Ces derniers ont enfoncé les défenses extérieures de Pskov ce qui compromet toutes les défenses nazies sur le front nord.

En Italie, la bataille se continue toujours sur le front d'Anzio et les Nazis semblent préparer une grande offensive. L'artillerie et l'aviation jouent un rôle de premier plan dans ce secteur.

Les Américains ont vengé dans une certaine mesure l'attaque sur Pearl-Harbour en comptant une victoire éclatante contre la grande base japonaise de Trouk. C'est mercredi et jeudi dernier, qu'une force aéronavale a coulé 19 navires japonais dont 2 croiseurs et 3 contre-torpilleurs, probablement coulé 7 autres navires dont un croiseur, détruit au moins 201 avions et infligé des dommages énormes aux ouvrages de la base de Trouk. Les Américains n'ont perdu que 17 avions dans cet engagement qui a pris les Japonais par surprise.

La Finlande semble se rapprocher de plus en plus de la Russie mais rien n'a encore été fait pour préparer une entente. Les Allemands ont déclaré qu'ils ne retireraient pas leurs troupes de la Finlande advenant une paix séparée avec la Russie, mais qu'ils continueraient à défendre le territoire polonais.

François-Paul.

La Session Provinciale

(suite)

M. Mathewson et la C. C. F.

A l'occasion de son discours sur le budget, l'hon. Mathewson a fait quelques remarques sur la sécurité sociale et sur la C. C. F. M. Mathewson déclare entre autre que "l'Etat ne peut ni ne doit tout faire. Une terre ne se cultive pas par des lois, dit-il; il faut des bras forts et une volonté ferme". Le trésorier provincial prône ensuite la liberté d'initiative qui, dit-il, est à la base de toute prospérité.

M. Mathewson dénonce ensuite le parti C. C. F. en disant que ce dernier veut détruire les monopoles en en créant un gigantesque qui les engloberait tous. Comme on le sait, un des principaux éléments du programme C. C. F. est la centralisation de toutes les banques à charte du Canada à Ottawa. C'est surtout cet article du programme C. C. F. que le trésorier provincial a critiqué. Un tel gouvernement a déclaré M. Mathewson pourrait paralyser une province dans toutes ses activités économiques. Le discours de M. Mathewson dura trois quarts d'heure. C'est M. Hormidas Langlais qui ajourna le débat à mardi de cette semaine.

LA CRISE DU PAPIER DE REBUT S'AGGRAVE CHAQUE JOUR

L'inventaire du stock de papier de rebut, dans les moulins, révèle une situation toujours critique.

Cette guerre totale nous a enseigné, sur l'usage du papier et des emballages en papier, des leçons que nous aurions autrefois traitées de fables.

Les récipients, en papier remplissent des fonctions de guerre.

Il n'y a pas si longtemps, une boîte en papier n'était qu'un récipient destiné à transporter son contenu à destination sans se briser. AUJOURD'HUI, LES RECIPIENTS EN PAPIER REMPLISSENT DES FONCTIONS DE GUERRE.

Les récipients en papier affrontent l'ennemi sur tous les fronts, sur terre et sur mer, dans l'Arctique, sous les tropiques, dans le désert, dans les marais et sous les mers.

Les récipients en papier, outre leurs centaines d'usages civils et militaires bien connus, servent aux usages suivants:

1.—Ils sont jetés à la mer, dans les opérations de débarquement. Ils flottent jusqu'au rivage, ou s'ouvrent au fond de l'eau et sont récupérés à marée basse.

Suite à la page 7

RECETTES DU C. N. R. EN JANVIER

Le bilan du Canadien National pour le mois de janvier 1944, accuse une augmentation sur le mois de 1943 correspondant, tant dans les recettes d'exploitation que dans les recettes nettes.

En janvier 1944, les recettes d'exploitation se sont élevées à \$33,096,000, comparativement à \$29,278,000, en janvier 1943, une augmentation de \$3,818,000.

Les recettes nettes se sont élevées à \$5,023,000, chiffre que l'on compare à \$4,473,000, pour la période de 1943 correspondante, une augmentation de \$550,000.

Voici le sommaire:

MOIS DE JANVIER		
1944	1943	Augmentation
Recettes d'exploitation:		
\$33,096,000.	\$29,278,000.	\$3,818,000.
Recettes d'exploitation:		
28,073,000.	24,805,000.	3,268,000.
Recettes nettes		
\$ 5,023,000.	\$ 4,473,000.	550,000.

A VENDRE

PARTIES d'AUTOS usagés, de toutes marques, de 1928 à 1937. Satisfaction garantie

Rouyn Auto Parts

J.-A. Verreault, prop.
B.P. 931, ROUYN, Temiscamingue

Confiez la réparation de votre Radio, à

Maurice TREMBLAY

RADIO TECHNICIEN

Chez : GAGNON & FRERE
Alma — Métabetchouan

L'enquête fédérale sur L'Aluminum Company

Le comité rejette les accusations de M. Coldwell. — Le chef de la C. C. F. revient cependant à la charge.

Ottawa. — Au nombre des documents déposés à la Chambre des Communes, celui qui était sans doute attendu avec le plus d'impatience par la députation était assurément le rapport de l'enquête que le comité parlementaire des dépenses de guerre avait été chargé de poursuivre pendant les vacances de la Chambre sur les affaires de l'Aluminum Company of Canada.

C'est en vérité un sous-comité qui a fait cette enquête réclamée principalement par M. M.-J. Coldwell, leader de la C. C. F. Ce sous-comité dans son rapport rejette comme dénuées de fondement les cinq allégations sur lesquelles le député de Rosetown-Biggart s'était basé pour exiger cette enquête.

C'est à la suite des accusations portées par le leader de la C. C. F. M. M.-J. Coldwell, contre l'Aluminum Company of Canada qu'a été entreprise l'enquête d'un sous-comité des dépenses de guerre sur l'Aluminum. C'est en raison de la grande publicité

donnée à ces accusations que le comité des Finances de guerre a fait dresser ce rapport volumineux qui affirme en terminant:

"Il est bien douteux qu'aucun accord survenu en cette guerre ait comporté une plus grande prévoyance ou ait apporté une plus grande contribution à l'effort de guerre de la nation. La seule fin que l'on poursuivait était de fournir aux nations unies la puissance aérienne voulue pour atteindre à une victoire certaine.

Le rapport affirme encore que les Canadiens devraient être fiers des réussites du projet. Il fait l'éloge de l'administration et du personnel de l'Aluminum Company of Canada pour le grand effort de guerre qu'ils ont fourni.

On croit que M. Coldwell s'attaquait principalement à la nature et aux procédés de la compagnie, qu'il disait monopolisateurs et à ses profits, qu'il trouvait excessifs.

Suite à la page 9

En temps de guerre...
c'est de l'Economie que de choisir
un Vêtement de Qualité reconnue

65 ans d'expérience sont à l'appui
de chaque vêtement de
"Qualité Etablie"

par

PROGRESS BRAND



Il est important, même patriotique aujourd'hui, d'acheter des vêtements qui vous assurent longue durée et port agréable. Faites un placement dans un vêtement de "qualité établie" par PROGRESS BRAND — une maison respectée à travers tout le Canada depuis 1878

Léo Simard, Enr.

SAINT-JOSEPH D'ALMA, Qué.

Pharmacie LEFEBVRE'S Pharmacy

La plus grande pharmacie de la région

STIN LEFEBVRE Prop SAINT-JOSEPH-D'ALMA

Achetez un Timbre d'Épargne chaque semaine



La Page Feminine



Le confort du Soldat

Nos lecteurs ont pu voir, dans les numéros précédents de notre journal, quelques-unes des lettres que le Confort du Soldat a reçues, en reconnaissance des colis envoyés pour Noël, à nos volontaires, et de ce fait se rendre compte du bonheur distribué par la population de St-Joseph-d'Alma et de Riverbend, par l'entremise de cette association bénévole. C'est pour quoi madame la Présidente et les autres membres du Confort du Soldat désirent remercier très chaleureusement nos concitoyens de l'accueil bienveillant témoigné en 1943 et de leur encouragement soutenu depuis.

Hélas, la guerre n'est pas finie, nos braves ne sont pas encore revenus.

Il faut donc continuer à se rappeler à leur souvenir, en étant tout aussi généreux que par le passé. La fête de Pâques approche et ce sera une nouvelle occasion de rendre nos jeunes militaires heureux, ne fût-ce que pour un jour.

Le Confort du Soldat, ayant épuisé ses fonds à Noël, se voit à nouveau obligé de recourir à la bonne volonté de notre population, pour soutenir son effort. Ce fut commencé dimanche dernier, mais nous croyons que l'occasion se présentera encore bientôt, sous forme d'une partie de cartes. Espérons que cette soirée sera un réel succès, pour la grande joie de ceux qui en bénéficieront.

FAITES DURER VOTRE PARFUM

L'odeur délicate de votre parfum préféré est souvent gaspillée quand vous l'appliquez négligemment à vos vêtements. Vous risquez en plus de tacher vos robes. D'un spécialiste en parfumerie nous vient un conseil pour faire durer le parfum. Mettez-en quelques gouttes sur un petit tampon d'ouate, puis épinglez-le à vos sous-vêtements que vous gardez toujours propres par un lavage quotidien à la "mousse douce à tissus délicats". Un parfum de prix durera plus longtemps aussi si vous l'employez avec de l'eau de Cologne ou un sachet de même odeur.

AVANT un Rhume DURANT un Rhume APRES un Rhume

voici les trois FAÇONS d'agir du

Creophos

NYAL

dans la Toux et les Rhumes

Le Creophos de Nyal apporte un soulagement rapide dans la toux pénible et le rhume. Il contribue aussi à un prompt rétablissement.

Creophos aide à combattre les germes de la maladie. Les propriétés reconstituantes tonifient l'organisme et contribuent au renouvellement des forces après la maladie. Si vous souffrez d'un rhume, prenez dès maintenant le Creophos—si vous vous remettez d'un rhume, vous pouvez accélérer votre rétablissement par l'administration du Creophos. Et, si vous n'avez pas encore le rhume, commencez dès maintenant à fortifier votre résistance avec l'aide du Creophos.

Se vend seulement par le
Pharmacien Nyal
dans votre localité



RAFRAICHISSEZ VOTRE PEAU

Si votre peau est terne et fade, elle a besoin d'un bon stimulant. Après vous être nettoyé la peau avec votre cold-cream préféré, levez-la bien avec un bon savon de beauté pour enlever toute trace de "poussière, impuretés et cosmétiques fanés". Rincez vite, d'abord à l'eau chaude, puis à l'eau froide, — ceci active la circulation. Une bonne crème faciale en fait autant; il y en a plusieurs sortes différentes se vendant à aussi bon marché que 15c en montant. Ne laissez pas la crème faciale pendant plus de 8 à 10 minutes, et enlevez-la avec beaucoup d'eau froide. Les astringents pour la peau, non seulement stimulent le teint, mais le rajeunissent et le rafraichissent en même temps, si vous les appliquez énergiquement avec un tampon d'ouate. Appliquez toujours la crème de nuit fermement, et en remontant, ce qui aide à masser la peau et redonne un air frais au visage fatigué. Voici la bonne manière de procéder: 1. du menton aux narines; 2. des narines aux tempes; 3. de sous le menton aux oreilles; 4. autour des yeux en demi-cercles; 5. sur le front, horizontalement.

SAVOIR COMMENT

Pour enlever les taches de peinture sur les carreaux ou sur les verres, servez-vous d'un chiffon imbibé de vinaigre chaud, et frottez jusqu'à disparition.

Savez-vous que, seule, la glycérine peut faire disparaître les taches de thé, café ou cacao? Une tache récente s'enlève en frottant doucement, mais si la tache est ancienne, laissez tremper le tissu dans la glycérine un bon moment.

Les touches d'ivoire de votre piano ont jauni avec le temps. Le seul moyen de les éclaircir est de les nettoyer soigneusement à l'alcool pur. Essayez avec une peau de chamois pour leur rendre leur brillant.

Plats de carême

POTAGE AUX POIS VERTS
OEUFS COMBINAISON
FLETAN SAUTE
SALADE PATIO
GATEAUX AU MAIS
TARTINE AU MIEL

POTAGE AUX POIS VERTS

4 tasses de bouillon
2 boîtes de pois verts
2 tasses d'eau froide
2 c. à table de sucre
2 c. à table de beurre
4 c. à table de fécule de maïs
2 tasses de lait
1 oignon
Persil, sel, poivre au goût.

Chauder le bouillon, y verser les petits pois, les assaisonnements, cuire une demi-heure. Délayer la fécule et ajouter au potage. Laisser cuire encore un peu puis au moment de servir ajouter le lait réchauffé et le beurre.

OEUFS COMBINAISON

3/4 tasse d'eau
1 tasse de soupe aux tomates
1 tasse de chapelure
1 tasse de pois ou fèves jaunes cuites
1 c. à thé d'oignon haché
Sel et poivre
1/2 tasse de fromage râpé
4 oeufs

Mêler la soupe à l'eau. Ajouter la chapelure, les légumes, le sel, le poivre et le fromage. Verser dans un plat graissé, laisser tomber 4 oeufs dans la sauce. Cuire dans un four modérément chaud, 375°F. jusqu'à ce que les oeufs se tiennent. Couvrir de fromage râpé. Servir.

FLETAN SAUTE

3 à 4 tranches de fletan frais, ou congelé
1/2 tasse de graisse
1 c. à table d'eau
1 oeuf
Chapelure, sel et poivre

Couper le fletan en tranches d'environ 1 pouce d'épaisseur, saler, poivrer et passer dans l'oeuf battu, auquel on ajoute un peu d'eau, puis ensuite dans la chapelure. Chauffer étaler les tranches de poisson. Cuire la poêle puis dans la graisse fondue à peu près quinze minutes à feu modéré afin de bien dorer les deux côtés. Quelques minutes avant la fin, presser dans le jus de la cuisson un jus de citron. Servir très chaud avec décoration de persil râpé.

SALADE PATIO

1 c. à table de gras
1 tasse de petits cubes de pain d'un demi-pouce
1 gousse d'ail ou 3 tranches d'oignon
1/2 tasse de céleri, coupé en dés
1 tasse de pommes de terre cuites, coupées en dés
1/2 tasse d'oignons finement hachés
1/2 tasse de carottes
2 c. à table de piment vert haché
1/2 tasse de fèves jaunes cuites
1 c. à thé de sel
1 c. à thé de poudre de céleri ou de paprika
2 c. à table de vinaigre

LES IDEES PRATIQUES

Vous avez pêché, acheté ou on vous a donné plus de poissons que vous ne pouvez en utiliser? Il est très facile de les conserver pendant plusieurs jours: coupez-les sur le sens de la longueur en tranches assez minces et recouvrez chaque tranche de sel fin. Mettez ensuite dans la glacière. Au moment de vous en servir vous n'avez qu'à les rincer pour enlever le sel et à les mettre dans l'eau froide que vous porterez ensuite au degré d'ébullition.

TARTINE AU MIEL

2 livres sucre d'érable
3 chopines miel pur
1 1/2 oz. soda à pâte
5 oeufs
1/4 chopine d'eau
7 1/2 livres de farine

Dissoudre le soda dans l'eau. Ecraser le sucre d'érable avec les oeufs et mélanger le miel et le soda. Bien travailler le mélange durant 20 minutes. Etendre les tartines sur une tôle graissée. Badigeonner les tartines avec le sirop d'érable. Cuire au four pendant 5 à 10 minutes à 300 degrés. Cette recette peut être diminuée en réduisant les quantités proportionnellement.

A tous nos

Lecteurs

Afin d'améliorer notre service de nouvelles locales et régionales, nous invitons toute la population à collaborer, en nous faisant parvenir, au bureau du journal, à l'hôtel-de-ville, tous les compte-rendus des fêtes, mariages, soirées, naissances, funérailles, événements sportifs ou autres, avis d'assemblée ou de réunion, etc.

Nous nous ferons un plaisir de publier ces nouvelles, pourvu que ces communiqués soient signés.

Le journal n'a pas de "reporter" pour s'enquérir de toutes les nouvelles; c'est pourquoi nous demandons votre entière collaboration.

Des Correspondants

Le "Lac-St-Jean" aurait besoin de correspondants dévoués dans toutes les paroisses de la région. Ceux ou celles qui désireraient nous envoyer régulièrement des nouvelles de leur localité, sont priés de se mettre immédiatement en communication avec le directeur du journal.

CARNET MONDAIN

BAPTEMES

Marie-Denise-Jocelyne, enfant de M. et de Mme Adislas Jean, Parrain M. Paul-André Gervais, marraine Mme Robert Wikilson.

Joseph-Maurice-André, enfant de M. et de Mme Arthur Villeneuve. Parrain et marraine, M. et Mme Joseph Cloutier.

ILS SUIVENT LE PROGRES

Parlant devant les membres du Staff Service Club du Canadien National, à Montréal, M. J.-L. Townshend, contrôleur général du trafic périssable du Canadien National a déclaré que: "depuis 1895, bien des améliorations ont été effectuées dans la construction des wagons frigorifiques, mais aucun changement important n'avait été fait avant 1937 alors que les ingénieurs du Canadien National ont mis au point le premier wagon à réfrigération par le haut".

Des recherches faites par des spécialistes ont prouvé que tous les produits périssables ne doivent pas être transportés au même degré de température. Par exemple, les pommes et les poires doivent voyager à une température de 32 degrés, alors que les bananes demandent 55 degrés, les tomates 45 degrés, les pommes de terre 40 degrés, la viande fraîche 34 degrés, le bacon 30 degrés, et le poisson gelé 10 degrés.

VA-ET-VIENT

Monsieur F.-P. Nadon, bijoutier, de St-Joseph-d'Alma, est de retour d'un voyage de trois semaines dans l'ouest canadien, où il a visité sa famille.

Monsieur l'avocat Henri Dutil, du bureau de la Commission des Prix à Québec, était de passage à Alma, la semaine dernière.

Madame Henri Duchesne, propriétaire du salon de modes "Chez Jeanne", est partie mardi pour Montréal.

Mlle Germaine Bergeron, est de retour d'un voyage Québec-Montréal.

M. le Docteur Maurice Gravel et Madame Gravel, ont passé la fin de semaine à Montréal.

AU SEMINAIRE DE CHICOUTIMI

Le Séminaire de Chicoutimi a donné une séance remarquablement bien réussie en l'honneur de M. l'abbé Alphonse Elzéar Tremblay, directeur de l'Institution. Son Exc. Mgr Melançon rehausait de sa présence l'éclat de la soirée.

La comédie vaudeville, la musique par la fanfare et le chant par l'union Sainte-Cécile ont dénoté chez les maîtres et les élèves un souci et un sens de l'art dramatique et musical qui fait hautement honneur au Séminaire.

N.-D. D'HEBERTVILLE

"Soirée Familiale". —

Vendredi le 18, à huit heures, à la Salle du Couvent, a eu lieu, une grande soirée, à l'occasion de la semaine familiale diocésaine.

En voici le programme:

Ouverture. —

Duo de piano, par Mlles Fernande Girard et Anna-Marie Hudon.

Chant. —

Mme C.-A. Lavoie.

Conférence. —

Sur "La Vie Familiale", par M. le notaire Jos. Richard.

Chant. —

"Vie de Famille", par Mme Ls-Joseph Côté, Mlles Odile Lapointe, Cécile Richard, Anna-Marie Hudon.

Autre conférence. —

Sur "La vie au Foyer", par M. le Dr C.-A. Lavoie.

Chant. —

"La Prière en Famille", par Mme Ls-Joseph Côté, Mlles Odile Lapointe, Cécile Richard, Anna-Marie Hudon et quelques élèves du Couvent.

Allocution. —

Par M. le Curé C.-E. Tremblay.

Chant. —

Mme C.-A. Lavoie.

O Canada.

Va-et-vient. —

M. le curé C.-E. Tremblay, est allé cette semaine aux quarante-heures de St-Bruno.

Mmes Joseph et Noel Bergeron, de St-Jérôme ont visité leurs parents, mardi dernier.

Mlle Gemma L'Abbé a passé la fin de semaine à Kénogami.

Mlle Rita Tremblay, est de retour d'un voyage de quelques jours à Jonquières et Kénogami.

M. et Mme Louis Tremblay, de Normandin, sont actuellement en visite chez Mme Frs. Tremblay et autres parents.

Mme Eudore Simard, est allée passer les jours gras, chez son père, M. Arthur Tremblay de Grande-Baie.

M. Raymond Tremblay, est parti pour St-Hyacinthe, où il suivra des cours à l'Ecole de Laiterie.

M. et Mme Lionel Bergeron, ont passé le dimanche, chez M. et Mme Roméo Gagnon de Kénogami.

Mariage. —

Le 9 février, M. l'abbé Noel Gervais, de St-Gabriel-Lalemant, a béni le mariage de sa soeur Germaine, fille de M. et Mme Eugène Gervais, avec M. J.-Joseph Caron, fils de M. et de Mme Charles Caron de Jonquières. Meilleurs vœux aux nouveaux époux.

Naissances. —

Marie-Lise-Germaine, fille de M. Arthur Fortin et de Dame Marie-Blanche Gervais. Parrain et marraine, M. et Mme Jean-Baptiste Thibault.

Marie-Donald-Denise, fille de M. Philippe Fortin et de Dame Armande Martel. Parrain et marraine, M. et Mme Emile Lapointe.

KENOGAMI

Les Lacordaires. —

Dimanche dernier avait lieu à la salle du collège, l'assemblée générale des membres des cercles Lacordaire et Ste-Jeanne d'Arc, malgré la mauvaise température il y avait une très bonne assistance. Après lecture du procès verbal de la dernière réunion, le président annonça l'élection d'un nouveau conseil. Le trésorier donna un rapport des finances pour l'année 1943.

Le président, M. F.-X. Delisle remercia les membres qui avaient appuyé les directeurs dans le travail accompli durant l'année qui vient de se terminer et demanda à l'assemblée de se choisir un président d'élection. M. le Dr Almas Savard fut proposé et secondé d'après la constitution telle qu'amendée par le centre canadien et donnèrent les résultats suivants: président, M. F.-X. Delisle; vice-président, Louis Gauthier; secrétaire, J.-P. Talon; trésorier, Donat Myrand; directeurs, MM. L. Simard, Ls-Henri Lévesque, P. Dugas, J.-A. Tremblay et Jos. Bergeron.

Chez les Jeanne-d'Arc, les élections donnèrent le résultat suivant: présidente, Mme M. Ratté; vice-présidente, Mme Ls-Henri Lévesque; secrétaire, Mme Donat Mayrand; directrices, Mmes L. Simard, J.-A. Savard, P. Dugas, L. Paradis et J.-F. Talon.

Décès. —

Le 10 février, eurent lieu les funérailles de Dame Marie Simard, épouse de feu Charles Simard, décédée à St-Joseph-d'Alma, à l'âge de 82 ans. Sympathies aux familles en deuil.

Grande Vente Extraordinaire au MAGASIN SAM POSMAN, Alma

La Vente commence le vendredi 3 mars et durera 15 jours seulement

10 MANTEAUX de PRINTEMPS
POUR DAMES



Spécial \$4.95

Tout notre stock de Manteaux d'hiver, réduit à des prix avantageux.

\$15.95 et plus

ROBES DE COTON — Spécial
ET PLUS 98c



Tout notre stock de robes en crêpe, dans les plus nouveaux modèles. — Spécial — \$1.95 ET PLUS

BAS DE SOIE pour Dames — Spécial la paire 29c

Nous défions toute compétition. — Venez nous rendre visite. — Laissez nos commis vous faire des suggestions. — Vous ferez ainsi des achats avantageux. REDUCTION de tout NOTRE STOCK EN MAGASIN !

Venez visiter notre SALON DE FOURRURES, tous nos manteaux sont réduits en bas du prix coûtant. Venez nous voir pour votre manteau de fourrures, Mesdames et Demoiselles; les prix sont extraordinairement réduits.

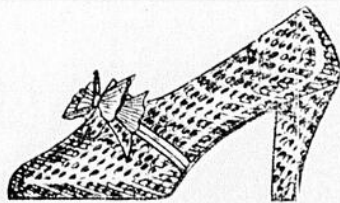

SOULIERS et COUVRE-CHAUSSURES pour dames, Spécial pour cette vente 05c



25 HABITS POUR HOMMES
2 Pantalons

grandeur 35 à 42 — \$27.50
Spécial 27

Chemises de toilette pour hommes, pour cette vente 98c

25 HABITS pour hommes — 1 pantalon. — Pour cette vente 19.50

St-Joseph-d'Alma

SAM POSMAN

St-Joseph-d'Alma

STE-MONIQUE

Naissance.

Joseph-Jean-Maurice, enfant de M. Philippe Goulet et de Mme, née Mirella Fortin.

Activités de la Caisse Populaire.

Dimanche le 6 février, assemblée générale de tous les sociétaires à la salle publique. Cette assemblée préparée avec soin par M. le curé, fut présidée par M. Arm. Gauthier, président honoraire. Etaient présents les membres suivants:

Conseil d'administration:

M. Normand Gauthier et M. l'abbé A. Peron, prêtre curé, qui remplit aussi la charge de gérant, M. Théophile Pilote, prés., Louis Dufour, Charles Lindsay et Joseph Brisson.

Commission de Crédit.

M. Pierre Goulet, président. Joël Rousseau.

Comité de surveillance.

M. Arthur Larouche, prés. Sylvio Maltais.

Une cinquantaine de Sociétaires assistaient à l'assemblée, les autres n'ayant été empêchés par la distance et la tempête.

Le programme de cette assemblée fut des plus intéressants et des plus instructifs, le voici dans ses grandes lignes:

Entrée, chant:—Venez garçons et filles. Les montagnards.

Le comité de surveillance recueille les livres des Sociétaires présents, pour l'inspection.

Prière par M. le Curé.

Présentation de la Caisse Populaire de Ste-Monique avec ses 117 sociétaires.

Son Conseil d'administration.

La Commission de Crédit.

Son Comité de Surveillance.

Tous sont bien disposés et résolus à tout administrer, pour travailler à conquérir l'indépendance économique de la paroisse.

M. le Curé explique les résolutions générales dites, de fondation, adoptées le 13 juillet 1943, puis il présente les procès-verbaux des assemblées tenus jusqu'ici; lecture du rapport de l'Inspection du mois d'octobre, par M. le Président du Conseil d'administration, qui esquisse l'enchaînement des progrès et encourage les officiers à bien remplir leurs devoirs et les sociétaires à continuer à faire preuve de bonne volonté et à étudier leur Caisse.

Chant par le chœur des Enfants-de-Marie, accompagnée par M. le professeur. "Les cloches du Hameau".

Rapports des assemblées du Comité et explications des fonctions générales des Surveillants; étude sur la situation et le mouvement.

Discours du Président, M. Arthur Larouche qui est l'instigateur de la Caisse de cette paroisse, en est aussi l'âme et c'est grâce à son activité secrète, prudente et éclairée que notre Caisse connaît l'élan qui la rend confiante et pleine d'espérance.

Lui-même ne le dit pas dans son discours, mais chacun y pense et personne n'est surpris de la conviction qu'il met dans ses paroles. Il résume les activités, remercie les différentes Commissions et les Sociétaires, il finit sur une note de patriotisme.

Le chœur fait écho par le chant "Restons au Canada".

Commission de Crédit sur la scène, n'ayant pas de procès-verbaux "raison discrétion", rapport et discours par M. le Prés. P. Goulet. La voix lui tremble un peu, vu son âge avancé, son expérience donne à sa parole la conviction qui gagne tout l'auditoire; ses



"Tout le monde donne à LA CROIX + ROUGE!"

"ET, crois-moi, je donnerai moi aussi. J'ai été soigné par ses gardes-malades. J'ai connu des copains qui ont été arrachés à la mort, sur les champs de bataille, grâce au sérum sanguin de la Croix-Rouge. J'ai causé avec des prisonniers de guerre qui seraient morts de faim sans les colis de vivres de la

Croix-Rouge. Certain que je donnerai. Je suis sûr qu'il n'y aura pas un Canadien qui ne voudra faire sa part pour soutenir cette oeuvre humanitaire".

C'est évidemment en temps de guerre que l'oeuvre de la Croix-Rouge est le plus considérable. Elle doit assumer aujourd'hui la plus lourde tâche qui lui ait jamais été imposée, et les besoins vont grandissant. Elle compte sur vous. Fournissez-lui les moyens de remplir ses hautes fonctions humanitaires. Toute contribution compte. N'attendez pas qu'on vous sollicite. Faites parvenir votre souscription à l'adresse indiquée ci-dessous. Soyez généreux.

LA CROIX-ROUGE
a besoin de
\$10,000,000
immédiatement
Objectif provincial:
\$2,250,000

Services de la CROIX-ROUGE

Gardes-malades
Volontaires
Cliniques des donneurs de sang
Colis aux prisonniers de guerre
Ambulances
Instruments de chirurgie
Médicaments
Service de renseignements pour les prisonniers
Secours aux soldats
Secours aux équipages de la marine marchande
Secours aux sinistrés
Service de renseignements pour les civils
Instruction des volontaires
Vivres aux Alliés
Secours aux civils
Équipement mobile

LA CROIX-ROUGE + CANADIENNE
Les besoins vont grandissant... **DONNONS!**

Comité local: F.-J. BUTLER, prés. — Tél: 186 — 1 G. — 1 P.

cheveux blancs, sa barbe grisonnante et lui-même nous disent: "Nous travaillons pour vous, Messieurs, pas précisément pour nous, car c'est vous-mêmes qui jouirez du travail que nous faisons; à vous de nous aider et d'apprendre".

Fonctions de la Commission de Crédit et explications sur les qualités d'un bon emprunteur, par M. le Curé. Chant: "Le clocher du Village".

Quelques questions posées par l'auditoire et discutées.

Mots de conclusion: Discours en deux points par un futur sociétaire: Rodrigue Lindsay, 9 ans, élève approprié, au nom de la classe enseignante, par M. le Professeur Jacques Gagnon.

M. le Curé A. Perron, cum. g. n. M. le Maire Arm. Gauthier, Président de l'Assemblée.

Prière... M. le Curé.

Chart national: O...
Bonsoir, mes amis, Bonsoir.

Cercles des fermières.

Maré le 8 février, diner canadien, servi à la salle paroissiale, comme récréation préparée par tous les membres. M. l'Aumônier fut invité à y prendre part. Ses membres du Conseil dont la présidente, Mlle Aurore Boivin; vice-prés., Mme Johnny Côté; secrétaire, Mme Aldéric Desjardins, conseillères, Mlles Marguerite Simard, Mme Elie Larouche, Mme Euclide Larouche. Bibliothécaire: Mlle Germaine

Seurin, et une vingtaine de Fermières, étaient présentes. Ce repas fut très apprécié et l'on se récréa avec entrain tout l'après-midi, de cette réunion on revint enchanté du plaisir goûté par tous les membres.

Pour se rendre aux désirs des cultivateurs de la Province de Québec, La Commission des Prix a apporté des adoucissements aux règlements sur les permis d'abattage.

AGRICULTURE ET FINANCE

"Quand on gémit sur sa pauvreté"

On raconte qu'un médecin célèbre avait promis de révéler à sa mort les noms de trois remèdes à l'aide desquels il avait accompli d'innombrables guérisons. Ayant amassé une grande fortune, ses confrères le jalouaient. Aussi ces derniers attendaient-ils avec curiosité le secret de cures qui proclamaient ses clients, tenaient du prodige. L'heure suprême vint, le mourant leur dit d'un air narquois: "Mes amis, je vais vous nommer les trois remèdes que j'ai toujours prescrits avec un succès infaillible; ils s'appellent: Sommeil, Exercice et Sobriété". L'histoire ne dit pas quelle tête firent les confrères, mais la sagesse de la leçon ne fut tout de même pas leur échapper.

De même dans le monde des affaires, tous ceux qui ont réussi le doivent généralement à une qualité bien simple: ils sont économes. C'est vieux jeu, direz-vous peut-être, mais l'esprit d'économie est la clef de voûte de presque toutes les carrières vraiment enviables.

C'est l'idée qui nous est venue à l'esprit en écoutant l'autre jour à la radio, Monsieur l'abbé Albert Tessier, pédagogue, littérateur et cinéaste. "QUAND ON N'EST PAS GASPILLEUX", tel était le titre de sa causerie. C'est à dire qu'il a traité de la nécessité de l'économie.

Il a commencé par citer des chiffres vraiment affligeants: "Dans la seule province de Québec, dit-il, se consomme chaque année pour \$90 millions de dollars de boissons alcoolisées, 10 millions de liqueurs douces, 50 millions de tabac, 10 millions en cinéma, joutes sportives, etc., etc., ce qui donne un total de 160 millions de précieux dollars gaspillés, pour un bon nombre, au détriment du corps et de l'âme".

M. Tessier sait bien que d'instinct les cultivateurs sont économes. Arrachant tout à la nature, ne sont-ils pas forcés de l'être! Mais il a glissé au passage certaines vérités qu'on aurait tort de croire applicables aux seuls citadins: "Cette insouciance inconcevable, précisa-t-il, n'est pas limitée aux urbains. Les ruraux en souffrent cruellement eux aussi, surtout les jeunes. Des centaines de débits, dénomés restaurants, sont éparpillés partout, jusqu'au fond des rangs les plus reculés, et attirent par groupes les jeunes gens et les jeunes filles qui y dépensent des sous péniblement gagnés, y perdent le goût du travail agricole ou domestique, y contractent des caprices dont il ne sera pas facile de se défaire".

Ces 160 millions de dollars, qu'on ne gaspille pas, comme disent nos gens, lui arrachent une réflexion profonde ou, plus exactement, terrible pour nous: "C'est affreux, pour un petit peuple qui gémit continuellement sur sa pauvreté, de jeter les millions à poignées et de s'étourdir systématiquement sans aucun souci des conséquences".

Arrêtons-nous donc sur cette phrase et méditons-en l'âme, la mélancolique ironie.

Voici un autre passage qui devrait nous rendre songeurs: "Nous sommes en train de jouer le rôle des cigales, ce qui est charmant aux époques de soleil et d'abondance mais ces joies brèves se paient durement, ne l'oublions pas!"

Monsieur l'abbé Tessier parlait sous les auspices de la Section agricole du Comité national des Finances de Guerre. Entre divers moyens de pratiquer l'économie, il n'a pas hésité à conseiller d'acheter des OBLIGATIONS DE LA VICTOIRE.

STE-MONIQUE

Soirée familiale. —

Dimanche le 21 février, avait lieu à la salle paroissiale, une soirée récréative et instructive, traitant sur l'important sujet, La famille. Cette assemblée, avait été préparée et organisée sous le patronage de notre dévoué Curé, pour clore la Semaine Familiale, campagne établie dans notre diocèse.

Voici le programme de cette soirée:

Ouverture. —

Chant: Venez garçons et filles.
La prière en famille.
Le Cercle Lacordaire est demandé pour présider l'assemblée.
M. Arthur Larouche, officia comme président.
Prière-introduction, par M. le Président.
Chant: Restons au Canada.

Conférence. —

De M. le Curé: Première partie, La famille et l'individu. Chants: Le clocher du village et Les cloches du hameau.

Conférence, de M. le Président, sujet traité: Les méfaits de l'alcool, pour la famille. Chant: Sois Lacordaire, il était un petit cordonnier et Le moulin.
Conférence, de M. le Curé, 2ième partie, La Famille et la société. Chant: Chez-soi, La bonne chanson, voilà, Frère Jacques et il était un homme.

Conférence, de M. le Professeur Jacques Gagnon, traitant sur la Famille et l'école, Chant, les Montagnards. Remerciements de M. le Président.

O Canada!

Bonsoir, mes amis.

LA CRISE DU PAPIER.....

(suite)

2.—Ils fournissent la protection voulue à des provisions précieuses telles que les troussees médicales, le sang pour transfusion, les rations de secours, les masques à gaz, et à des centaines d'autres provisions destinées aux forces navales, militaires et aériennes.

3.—Les parachutes en papier, assez résistants pour porter jusqu'au sol des aliments et des approvisionnements également précieux, servent à ravitailler des hommes et des unités isolées sur plusieurs fronts.

4.—Des récipients faits avec des papiers spécialement traités pour renforcer les emballages, contiennent des vapeurs salubres très volatiles, comme celles du naphthé et de la benzine.

5.—Des pots de peinture en fibre permettent d'économiser des tonnes de métal, et de les réserver aux usages de guerre.

6.—Des conduits électriques en papier spécialement traité remplacent les conduits en métal et en bois.

7.—Des emballages en papier contiennent des obus, des grenades, des fusées, etc.

8.—Des récipients en papier pour les aliments déshydratés économisent l'espace dans les cales des bateaux. Le boeuf, les pommes de terre, les oeufs, le lait, le porc, etc., déshydratés en comprimés dans des boîtes en carton permettent d'économiser 85% de l'espace à bord.

9.—Les boîtes en fer blanc servant à transporter la poudre, les tubes de T. N. T. et les pièces détachées d'obus dans les usines de munitions, sont enfermés dans des récipients en papier.

10.—Les obus anti-avions, les hélices d'aéroplanes, les bombes, exigent des récipients en carton.

Ces millions de récipients en papier envoyés outre-mer ne peuvent pas revenir.

PORTEZ HAUT LE FLAMBEAU DE LA LIBERTÉ



Empruntez, au besoin, afin de produire plus d'aliments

Les agriculteurs qui produisent des aliments pour la guerre, ou qui fournissent toutes sortes de produits en vue de l'exportation sur les champs de bataille, peuvent se trouver dans la nécessité d'emprunter à la Banque afin de faire face à leurs besoins supplémentaires.

La politique de la Banque de Montréal, dans chacune de ses succursales, est de collaborer en tout temps avec les agriculteurs, et plus spécialement à l'heure actuelle, où leur travail est si essentiel à l'effort de guerre.

N'hésitez donc pas à confier à notre gérant de succursale le plus rapproché quels sont vos besoins de crédit.

BANQUE DE MONTREAL

"Banque qui accueille bien les petits déposants"

SERVICE DE BANQUE MODERNE ET EXPERIMENTE
... fruit de 126 années de fructueuses opérations

Succursale de St-Joseph d'Alma: R. AUDET, Gérant

Succursale de Chicoutimi: J. W. MICHEL, Gérant

198F



Avis du Gouvernement

Conseil National du Travail en temps de guerre

Intégration de l'indemnité de vie chère dans le taux de salaire

A TOUS les employeurs au Canada, sujets à l'Arrêté de 1943 régissant les Salaires en temps de guerre (C.P. 9384), l'on rappelle les dispositions de cet Arrêté d'après lesquelles ils doivent, pour chacune de leurs catégories d'emploi qui ne sont pas au-dessus du rang de contremaître, établir un taux unique de salaires, ou un taux gradué de salaires, conformément aux termes de l'Annexe "A" de l'Arrêté, en ajoutant au taux de salaires, ou au taux gradué de salaires, antérieurement autorisés, le montant de toute indemnité de vie chère antérieurement autorisée, et ce à compter de la première période de paye commençant le, ou après le 15 février 1944.

Les employeurs qui n'auraient pas payé l'indemnité de vie chère, antérieurement autorisée, en conformité des ordres généraux émis par le Conseil national du Travail en temps de guerre les 4 août 1942 et 3 novembre 1943 sous l'empire de l'Arrêté régissant les salaires en temps de guerre, C.P. 5963, doivent, conformément à C.P. 9384, inclure les montants de cette indemnité dans les taux de salaires de leurs employés à compter de la première période de paye commençant le, ou après le 15 février 1944, comme susdit.

C. P. McTAGUE,
président du

Conseil national du Travail en temps de guerre.

Ottawa, Canada

D-3-44F-W

Les comités volontaires de récupération, les autres associations assumant des tâches bénévoles, les commerçants et le public peuvent être fiers des résultats déjà obtenus en matière de récupération et de conservation.

Nous avons lieu d'espérer que d'ici quelques semaines l'enthousiasme avec lequel tous les intéressés, qu'ils appartiennent ou non au commerce du papier, ont travaillé à combattre la pénurie du papier de rebut, commencera de faire sentir ses effets sur l'inventaire des stocks, dans les moulins.

Il est formellement garanti, jusqu'au 1er juin 1944, qu'une compagnie en régie fédérale disposera de tout chargement de wagon de papier de rebut, en balles ou convenablement empaqueté, qui ne trouverait pas de marché par les voies normales.

D'après l'accueil réservé à cette campagne par les cités, villes et villages, notre appel précédent n'a pas été vain; mais la situation est encore critique, et les moulins travaillent encore au jour le jour.

Faites connaître cette situation à vos amis; engagez-les à participer à votre travail volontaire de récupération. C'EST UNE TACHE IMPORTANTE.

Jusqu'au 31 mai, le coupon D est bon pour 40 onces de sirop d'érable. A partir du 1er juin, sa valeur tombe à 24 onces.



La Croix-Rouge a expédié des millions de colis de vivres aux prisonniers de guerre. Il importe qu'elle continue à expédier ces colis indispensables.

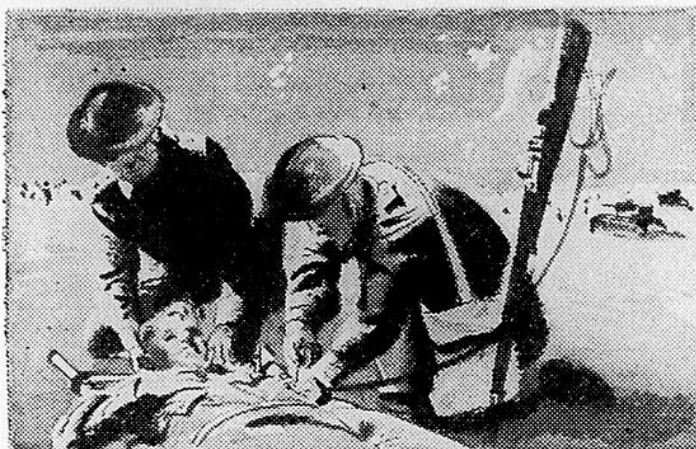

Le sérum sanguin est fait du sang des donateurs bénévoles, recueilli dans les cliniques de la Croix-Rouge. Ce sérum a déjà sauvé des milliers de vies humaines. Il faut de l'argent pour assurer le fonctionnement des cliniques.

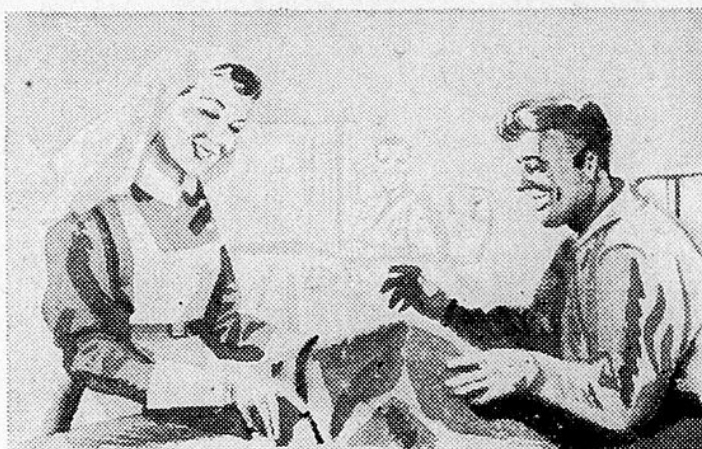

Les hôpitaux ont besoin de gardes-malades diplômées. Il faut aussi des ambulances et du matériel de toute sorte. Les infirmières de la Croix-Rouge, vraies soeurs de Charité qui soignent nos blessés, attendent de vous les moyens de poursuivre leur oeuvre humanitaire. Donnez généreusement.



Il faut que les médicaments, les instruments de chirurgie et les pansements continuent d'affluer aux endroits où ils sont nécessaires. C'est le moment de souscrire afin de secourir nos gars outre-mer.

*Les besoins
vont grandissant.
DONNONS!*

LA CROIX-ROUGE
a besoin de
\$10,000,000
IMMÉDIATEMENT
Objectif provincial: **\$2,250,000**

Services de la CROIX-ROUGE

- | | |
|--|--|
| Gardes-malades | Secours aux soldats |
| Volontaires | Secours aux équipages de la marine marchande |
| Cliniques des donateurs de sang | Secours aux sinistrés |
| Colis aux prisonniers de guerre | Service de renseignements pour les civils |
| Ambulances | Instruction des volontaires |
| Instruments de chirurgie | Vivres aux Alliés |
| Médicaments | Secours aux civils |
| Service de renseignements pour les prisonniers | Équipement mobile |

LA CROIX-ROUGE + CANADIENNE

CETTE ANNONCE EST COMMANDITEE PAR

**Léo Simard, Enr. Le Magasin Parisien, Enr.
Gagnon & Frère (Meubles)**

Rue Sacré-Coeur, : ; : : : St-Joseph-d'Alma

LA CRISE DU PAPIER DE REBUT

La situation, en ce qui a trait aux papiers de rebut devient de plus en plus précaire. Les administrateurs de la Commission des Prix et du Commerce en Temps de Guerre, qui s'occupait du carton, des emballages et autres produits de papier, sont inquiets devant l'inventaire du stock restant dans les usines. Il faut augmenter les expéditions de papiers de rebut, de toute sorte, à destination des moulins. Nous ne pouvons permettre, à cette heure critique, que des moulins ferment faute du papier nécessaire.

La production toujours croissante de boîtes destinées à contenir des obus, des pansements, des ratins d'urgence, du plasma de sang, des grenades, des masques à gaz, des colis d'urgence pour l'aviation, des fusées de bombes, et pour des centaines d'autres usages de caractère militaire, rend cet appel particulièrement urgent et nécessaire.

Il faut un approvisionnement incessant en boîtes de papier pour l'expédition des fournitures à nos troupes et aux alliés. Les millions de récipiendaires envoyés outre-mer ne peuvent nous être retournés. C'est là une des raisons de la pénurie de papier au Canada.

Il faut un minimum de 20,000 tonnes par mois aux moulins de papier de carton, afin de leur permettre de répondre adéquatement aux demandes des différentes administrations.

Il existe du papier de rebut en abondance à la maison, dans les magasins et dans certaines usines. C'est maintenant qu'il faut arrêter ces papiers vers les différents moulins, par l'intermédiaire de votre Comité local de Récupération.

Communiquez dès aujourd'hui avec ce Comité et des dispositions seront prises de façon à ce que les papiers que vous avez à mettre en circulation soient immédiatement récupérés.

La situation des papiers de rebut est critique: Ne détruisez ni ne brûlez aucuns cartons, magazines, journaux, livres ou papiers mélangés, car ils sont nécessaires à l'Effort de Guerre. L'Office National de la Récupération du Département des Services Nationaux de Guerre compte que chaque citoyen de ce pays fera tout en son possible pour améliorer cette situation.

CROISEUR CANADIEN A L'HONNEUR

Tous les membres de la grande famille du Canadien National et de sa filiale, la Canadien National Steamships, sont justement fiers du récent exploit accompli par le H. M. C. S. Prince Robert, lors d'une attaque par des sous-marins et des bombardiers ennemis dans l'Atlantique.

Après avoir servi comme croiseur auxiliaire pendant quelque temps, le Prince Robert fut changé en croiseur anti-avions. Nombre de Canadiens et d'Américains se souviennent avec plaisir du temps où le Prince Robert effectuait des croisières sur la côte du Pacifique et de l'Alaska. C'est aussi le Prince Robert qui, en 1931, a transporté à l'exposition de l'Empire Britannique à Buenos-Aires, un groupe choisi de 150 Canadiens.

Le Prince Robert, de même que les deux navires semblables, le Prince Henry et le Prince David, lancés en 1930 pour assurer le service côtier du Canadien National, ont été construits de façon à surpasser en rendement, les navires actionnés par moteurs Diesel. Brûlant du mazout et alimentés par des turbines à vapeur à haute pression ils peuvent filer à très grande vitesse.

L'ENQUETE FEDERALE

(suite)
ACTIF ET PASSIF DE LE
COMPAGNIE

Le rapport déclaré qu'en 1942 l'actif de la compagnie Aluminum Limited était de \$350,978,014, et le passif, de \$271,383,819, soit une balance de \$79,594,195. Aluminum Limited est compagnie-mère, et l'Aluminum Company of Canada, l'une de ses subsidiaires. Il est par ailleurs intéressant de savoir que, sur le marché des obligations les valeurs de l'Aluminum Limited sont plus faibles qu'en 1939.

Les allégations de M. Coldwell, en date du 14 juin dernier à la Chambre des Communes, se résumaient comme suit, à savoir 1) que les usines d'Arvida pouvaient produire des lingots de commerce à 8.93 cents la livre, et que le prix de vente aux gouvernements des nations unies représentait un profit excessif; 2) que les termes de l'accord conclu entre le gouvernement canadien et l'Aluminum Co. of Canada, Limited, relativement à une dépréciation spéciale accordée à la cie, constituait un "don" à la corporation; 3) que les conditions de travail aux usines de la compagnie étaient mauvaises; 4) que les compagnies d'aluminium du Canada faisaient partie d'un monopole mondial et que par son intervention le gouvernement a contribué à la continuation de l'état de choses; 5) que toute cette transaction était du point de vue canadien un acte d'imprévoyance.

L'IDEE DE MONOPOLE

Le rapport affirme que les profits nets en 1942 ont été de 2.75 cents la livre sur les livraisons d'aluminium au Royaume-Uni, et que dans d'autres cas ce profit a été moindre encore; que l'usine d'aluminium fonctionnant 24 heures par jour (il suffit normalement d'une période de 4½ ans pour ruiner la machinerie), et la compagnie serait justifiable de recevoir une exemption de taxe sur les profits d'environ \$6,000,000; que le gouvernement des Etats-Unis a été sur ce point plus généreux que le gouvernement canadien; que les travailleurs de l'aluminium ont opéré des miracles de production.

Relativement à l'allégation voulant que la production de l'aluminium soit entre les mains d'un trust, le rapport déclare que la compagnie canadienne était la seule productrice d'aluminium au pays, il est normal qu'elle domine le champ de production, ce qui n'implique pas nécessairement l'idée de monopole.

OPINION DE M. COLDWELL

Le rapport du comité parlementaire des dépenses de guerre déclare qu'"aucune des accusations" portées l'an dernier devant la Chambre des Communes par M. M.-J. Coldwell chef de la Coopération Commonwealth Federation contre l'Aluminum Company of Canada n'est prouvée par les faits. M. Coldwell maintient ses dires dans une déclaration publiée. En voici le résumé:

Le comité parlementaire n'a réussi qu'à se rendre ridicule en essayant de blanchir l'Aluminum Company. Le 14 juin dernier j'ai dit que les ententes conclues avec cette compagnie trahissaient les intérêts des Nations unies au Saguenay. Je le répète et j'exprime le regret que le gouvernement n'ait pas jugé opportun de changer sa politique d'aucune manière.

PREUVE DE L'EXISTENCE D'UN CARTEL

"Le rapport affirme qu'aucun des avancés que j'ai faits à la Chambre le 14 juin n'était fondée; mais à mon avis, la preuve fonde nettement ces avancés, montre même qu'ils restent au-dessous de la vérité. Le rapport du comité confirme qu'Aluminum Limited, la société de placement (hol-

ing) du Canada, possède 28 p. cent du capital-actions de l'Alliance Aluminum Corporation de Bâle, Suisse; que les autres actionnaires sont des producteurs d'aluminium britannique, Allemands, français, italiens et suisses; que cette société suisse obtenait de ses actionnaires, l'engagement de restreindre la production, fixant le prix minimum des stocks d'aluminium. Si cela ne constitue pas un cartel, nous allons être obligés de reviser nos dictionnaires. En outre, le rapport confirme que l'Alliance Corporation n'est pas morte mais seulement en veilleuse pendant la guerre. Il ne met pas en doute la preuve donnée au comité que le producteur allemand reste un actionnaire en règle de la société.

LA QUESTION DES PRIX

"Le rapport dispense l'Aluminum

Company of Canada de l'accusation d'avoir haussé les prix. D'autre part il expose qu'en 1937, année-type, l'aluminium coûtait 8.943 cents la livre (plus un ou deux cents de frais de vente), à Arvida; dans un autre passage, le rapport note que le prix de vente de 1937 variait de 19 à 22 cents.

"En niant l'existence du monopole, le comité se met dans la situation du monsieur qui l'on montrait une girafe et qui déclarait solennellement: "Cet animal n'existe pas". D'après la statistique de la compagnie, le prix de revient de l'aluminium était en 1939 de 8.31 cents la livre. Le prix de vente moyen aux Nations unies de 20 cents. Les années qui ont suivi, la compagnie était protégée par une disposition proportionnant la hausse des prix à celle des frais.

LES BENEFICES ULTERIEURS

"En 1939 le capital employé par l'Aluminum Company était de \$26 millions en actions et bénéfices réservés. Le bénéfice impôts payés, a été de \$14,801,000, ce qui représente 57 pour cent. Les bénéfices ultérieurs ont varié: \$11,132,000 en 1940; \$13,992,000 en 1941; \$12,992,000 en 1942.

"Les bénéfices d'Aluminum Limited (constitués pour plus de 90 p. cent par ceux d'Aluminum Company of Canada), impôts payés sur les excédents de bénéfices, ont donné à chacun des 74 principaux actionnaires, pour les années 1940, 1941 et 1942 un gain moyen de \$453,224. Pourtant ces personnages n'avaient aucune participation à l'entreprise même de Shipshaw; j'affirme qu'ils ne risquaient aucun argent."

Automobilistes!

Demandez IMMEDIATEMENT votre Permis d'essence avec carnet de coupons de rations.

A compter du 31 mars, les Permis d'essence avec carnet de coupons de rations actuels seront périmés. Après cette date, il sera interdit de vendre de l'essence, excepté sur présentation du carnet de rationnement d'essence 1944-1945.

Dans son propre intérêt, tout propriétaire d'automobile est prié de demander *sans délai* un nouveau Permis d'essence avec carnet de coupons de rationnement pour chacun de ses véhicules. Les formules de demande doivent être remplies.

A partir du 1er avril, conformément au mode de rationnement établi pour 1944-1945, lequel sera à peu près le même que celui qui est maintenant en vigueur, tout propriétaire de véhicule non-commercial aura encore droit au Permis d'essence avec carnet de coupons de rationnement de la catégorie de base "AA", contenant 40 unités pour une voiture de tourisme ou 16 unités pour une motocyclette.

Pareillement, les propriétaires de véhicules ayant droit à la catégorie "Spéciale" et qui peuvent justifier leurs besoins, recevront une ration supplémentaire déterminée à l'avance pour l'année finissant le 31 mars 1945. Pour déterminer la ration supplémentaire, laquelle tiendra compte des besoins individuels, la catégorie antérieure et le nombre de milles parcourus ne seront pas nécessairement un facteur important.

Les coupons de ration professionnelle supplémentaire seront encore émis dans des carnets portant le titre "Spéciale" et chaque carnet ne contiendra pas plus de 60 unités. Afin de permettre une révision constante des besoins de chaque demandeur de cette catégorie, on n'émettra qu'un seul carnet "Spéciale" ou qu'une partie de carnet à la fois. Le Régisseur des huiles a aussi le droit de refuser une demande de catégorie "Spéciale", ou de suspendre tout carnet de rationnement d'essence à la suite d'une violation des règlements.

La disette d'essence est encore grande. Ne demandez pas d'être classé dans la catégorie "Spéciale" si vos besoins ne sont pas urgents.

L'essence pour les véhicules commerciaux sera aussi rationnée. Afin de s'assurer une quantité suffisante d'essence pour leur permettre de continuer leur commerce, après le 31 mars, les propriétaires de véhicules commerciaux sont priés de remplir *immédiatement et en détail* la formule requise pour chacun de leurs véhicules.

A partir du 1er avril, les employés des postes d'essences n'accepteront pas de coupons de carnet de rationnement d'essence, à moins que le numéro de la plaque de la licence du véhicule pour lequel le carnet est émis ne soit écrit à l'encre sur chaque coupon. Chaque automobiliste doit coller au pare-brise de son automobile un timbre 1944-1945 indiquant la catégorie du carnet présenté au moment de l'achat.

Si le propriétaire d'une automobile vend ou transfère sa voiture ou en dispose autrement, il doit faire parvenir son permis d'essence avec carnet de coupons de rations au plus proche bureau de la Régie des huiles.

Pour obtenir un Permis d'essence avec carnet de coupons de rationnement, procurez-vous une formule de demande à votre bureau de poste, puis étudiez et remplissez cette formule en suivant bien les instructions.

Lorsque vous recevrez votre carnet de rationnement de 1944-1945 gardez-le avec soin. On ne le remplacera peut-être pas, si vous le perdez ou si vous vous le faites voler par négligence. Ne le laissez pas dans votre voiture.

MINISTÈRE DES MUNITIONS ET APPROVISIONNEMENTS

L'Honorable C. D. HOWE, Ministre



GR-WF

LE CANADA EST À COURT D'ESSENCE · ÉCONOMISEZ VOS COUPONS

ST-HENRI-DE-TAILLON

Naissance.

Le 7 février, a été baptisée Marie-Françoise-Gaétane, enfant de M. et de Mme Adrien Tremblay, Hermance Lapointe, Parrain, M. François Lapointe, marraine, Mlle Rolande Tremblay. Porteuse Mme Pitre Tremblay.

Gratification.

Mlle Gilberte. Morin, institutrice, vient de recevoir de M. l'Inspecteur Savard, la prime de \$20.00 pour succès dans l'enseignement.

Nos félicitations.

Tableau d'honneur de janvier.

Ecole Modèle, Titulaire, M. André Jacques, professeur.

9e. année, Mlle-Marie-Ange Simard; 7e. année, Mlle Madeleine St-Pierre; 6e. année, Mlle Rita Pilote; 5e. année, M. Rosaire Hudon.

Ecole élémentaire, Titulaire, M. Henri Bouchard, professeur.

4e. année, M. Roger Ouellet; 3e. année, Mlle Réjeanne Morel; 2e. année, Mlle Rose-Ange Larouche; 1e. année, Mlle Marthe Simard.

Décès de M. Armand Larouche.

Des funérailles imposantes ont eu lieu, lundi dernier, le 14 février, pour M. Armand Larouche, époux de Dame Simone Gilbert, âgé de 32 ans.

M. Larouche qui était apparemment, en bonne santé, est décédé subitement, dans la soirée de vendredi dernier. Il laisse entre son épouse, six enfants en bas âge. Son père et sa mère, M. et Mme Auguste Larouche; ses frères, MM. Damase, Léonce, Joseph-Louis, Marcel et Eugène. Ses sœurs, Mme Lorenzo Brisson, Béatrice, de l'Île-Maligne; Mme Georges Gauthier, M. Lucie d'Alma; Mme Rosaire Pelletier, Béatrice, de St-Nazaire; Mme Edmond Lefebvre, M. Berthe, de St-Henri, ainsi que Mme Léonidas Tremblay, M. Jeanne, Mme Paul Tremblay, Florence, Mmes M. Noëlla, Alberta, Régine et Cécile.

Au service, chanté, par M. le Curé Côté, on remarquait une assistance très nombreuse. Les chants de "O Salutaris" et du cantique, "Quand vous contemplerai-je" ont été bien rendus par M. Pitre Fortin, beau-frère du défunt.

M. J.-Louis Larouche portait la croix, les porteurs étaient: MM. Damase Larouche, Léonce Larouche, Georges Gauthier, Lorenzo Brisson, Léonidas Tremblay et Edmond Lefebvre.

A la famille éprouver, nous offrons nos sincères sympathies.

TARIF LES PLUS BAS AU MONDE

Au cours d'une conférence prononcée devant les membres du Board of Trade de St-John, M. J.F. Pringlo, vice-président et gérant général de la région de l'Atlantique du Canadien National, a déclaré que "le Canada, avec sa population de 11 millions d'habitants et ses 45,000 milles de voie a, comparativement aux autres pays, la plus petite population par mille de voie et les plus bas tarifs de marchandises. Nos taux sont d'environ un sous par tonne-mille contre 2 3-4 sous par mille en Grande-Bretagne. En ne chargeant qu'un taux très bas pour le transport de marchandises essentielles, le chemin de fer contribue généreusement au développement et au bien-être au pays."

En terminant, M. Pringle a prédit que le chemin de fer qui a si loyalement et si efficacement servi le Canada avant et pendant la guerre, demeurera l'agent de transport le plus pratique au pays.



Avant de critiquer votre téléphone ...

VÉRIFIEZ CETTE DISTANCE

LE TRANSMETTEUR de votre téléphone est réglé de façon à donner les résultats les meilleurs lorsque placé à un quart de pouce des lèvres. Si vous éloignez les lèvres, votre voix sera transmise avec moins de force et moins de clarté.

La plupart de ceux qui nous demandent de vérifier leurs téléphones ont tout simplement oublié d'appliquer ce principe élémentaire.

Évitez à nos techniciens ces vérifications inutiles, et faites en sorte que chacun puisse vous entendre clairement. Rappelez-vous toujours ce qui suit:

Parlez de façon normale, clairement, directement dans le transmetteur, en tenant le transmetteur à un quart de pouce des lèvres.

TOUJOURS



EN ALERTE

ANTOINE DUBUC,
Administrateur.



Fumer tout en parlant peut nuire à la réception. Et vous ne pouvez ainsi tenir le transmetteur vis-à-vis les lèvres.



S'il vous faut faire un mouvement quelconque pendant que vous téléphonez, continuez à tenir le transmetteur dans la position requise, tout près des lèvres.



Pour qu'un téléphone mural puisse transmettre votre voix correctement, il faut parler directement dans le transmetteur, et à la distance voulue.



Si vous avez un téléphone sur pied, tenez-le bien droit et non pas penché ou horizontal. Ainsi, la réception sera claire, sans bruits inutiles.

● Achetez des timbres et certificats d'épargne de guerre régulièrement.

VISITEURS DISTINGUES, RESOLUTIONS CONTRE L'IMMIGRATION

MM. A.-R. Blanchard, Wm Stewart et Paul Tremblay, tous trois échevins de l'Île-Maligne, étaient de passage à Alma en fin de semaine. Ils ont profité de ce voyage pour rendre visite à leur bon ami, M. Arthur Boulianne, chef de police de St-Joseph-d'Alma.

Le Conseil de ville et la Chambre de Commerce de Chicoutimi, de même que la Chambre de Commerce de Roberval et les groupements publics du district de la région du Lac-St-Jean, viennent d'adopter des résolutions demandant aux autorités fédérales de

UN COMPTOIR

On annonce aujourd'hui qu'un comptoir d'arts domestiques, organisé par la Fédération des Cercles de Fermières des comtés de Chicoutimi, Lac-St-Jean et Roberval, sera ouvert à Jonquière le 1er avril.

ne pas amender les lois actuelles de l'immigration au Canada.

A CHICOUTIMI

L'École Normale de Chicoutimi a fait la semaine dernière, une magnifique réception à S. Exc. Mgr Melançon. La soirée a remporté le plus franc succès et a fait hautement honneur à cette institution.

Le programme comportait une pièce, une adresse à Mgr l'évêque et l'allocation de Son Excellence.



PREUVE—AU-DESSUS DE PREUVE AU-DESSOUS DE PREUVE

Savez-vous ce que c'est?

NOUS avons reçu beaucoup de lettres et de nombreux appels téléphoniques nous demandant des définitions et des explications des expressions: *preuve, au-dessus de preuve et au-dessous de preuve*... et sur la manière de calculer la teneur en alcool des différentes liqueurs alcooliques. Ce qui suit aidera à dissiper toute ambiguïté.

Au point de vue accise et douane, tous les pays ont leur façon différente d'exprimer la teneur en alcool des spiritueux. Dans l'Empire Britannique la table de Sikes a été légalisée (1816) comme base pour l'établissement du titre alcoolique. Pour illustrer et mieux faire comprendre ce qu'est la table alcoolique Sikes on pourrait montrer l'échelle Sikes comme représentant les divisions ou degrés d'un thermomètre. Le zéro degré au bas de l'échelle représenterait de l'eau pure sans alcool. A la partie supérieure, soit au sommet de l'échelle, le degré 175 qui est le maximum représenterait de l'alcool pur sans eau. Par conséquent la mesure sur cette échelle alcoolique nous donnerait immédiatement la teneur en alcool.

PREUVE: l'expression preuve correspond à 100 degrés de l'échelle Sikes et équivaut en d'autres termes à 57.1% en volume. Tout spiritueux dont le titre alcoolique est supérieur à preuve est dit au-dessus de preuve et tout spiritueux titrant moins que preuve est dit au-dessous de preuve. Par exemple, une boisson dont la teneur en alcool est 115 degrés preuve sera désignée 15 degrés au-dessus de preuve (15 O.P.) correspondant en d'autres termes à 65% en volume. Une boisson dont la teneur en alcool est 60 degrés preuve sera désignée 40 degrés au-dessous de preuve (40 U.P.) correspondant en d'autres termes à 34.3% en volume.

En regardant notre représentation de l'échelle Sikes nous pouvons voir que 175 degrés Sikes (75 O.P.) indiquent 100% d'alcool, en descendant un peu l'échelle, une lecture de 120 degrés Sikes (20 O.P.) indique 68.5% d'alcool. Plus bas une lecture de 100 degrés Sikes

175°
SOIT 75° AU-DESSUS
DE PREUVE OU
100% D'ALCOOL

100°
ESPRIT DE PREUVE
57.1% D'ALCOOL

NOUVELLE TENEUR
30 AU-DESSOUS DE PREUVE
40%
D'ALCOOL

TENEUR NORMALE
25 AU-DESSOUS DE PREUVE
42.8%
D'ALCOOL

0°
EAU PURE

(preuve) indique 57.1% d'alcool. En descendant encore l'échelle, une lecture de 75 degrés Sikes (25 U.P.) indique 42.8% d'alcool. Un peu plus bas encore une lecture de 70 degrés Sikes (30 U.P.) indique 40% d'alcool. Plus la lecture est basse sur notre échelle Sikes plus la teneur alcoolique est faible.

Avant que la loi de guerre soit passée à Ottawa et appliquée dans tout le Dominion, loi sur laquelle la Commission des Liqueurs, n'a rien à dire, la plupart des boissons alcooliques vendues dans la Province de Québec possédaient une teneur en alcool de 75 degrés Sikes (25 U.P.) soit 42.8%. Par cette loi il a été bien spécifié que toutes les liqueurs alcooliques domestiques et importées offertes pour la vente dans le Dominion ne devaient pas posséder une teneur alcoolique supérieure à 70 degrés de preuve (30 U.P.) soit 40%. **Comme résultat des ordonnances fédérales il est à constater que les liqueurs alcooliques qui titraient auparavant 42.8% ne titrent plus maintenant que 40%.** Notons en passant que cette teneur de 40% est un peu plus élevée que celle de la plupart des spiritueux vendus en Grande-Bretagne en ces dernières années.

Pour mieux illustrer et mieux faire comprendre ce que représente la différence entre ces deux teneurs alcooliques, prenons une bouteille de 40 onces du stock d'avant-guerre et enlevons une once et deux dixièmes d'alcool pur (soit 2.6 oz de spiritueux) pour le remplacer par de l'eau et nous aurons un produit conforme à la teneur limite légale fixée par les autorités fédérales.

Les liqueurs alcooliques vendues aujourd'hui dans la Province de Québec sont à la même teneur en alcool de 40% que celles vendues dans toutes les autres parties du Canada. Cette teneur alcoolique n'a pas été prescrite par la Commission des Liqueurs de la Province de Québec mais elle a été la suite d'une réglementation fédérale s'appliquant à toutes les provinces du Dominion.

Publiée par

COMMISSION DES LIQUEURS DE QUÉBEC

Le coin du Collège

Nos jeunes musiciens.

La Direction du Corps de Cadets vient de former un Corps de Clairons et Tambours pour assurer le rythme de la marche des gymnastes. Elle a fait appel aux volontaires. Plusieurs se sont présentés.....avec des titres voire même, avec des années de service. Ce fut une heureuse surprise pour le Frère Instructeur de constater qu'il avait en main plusieurs bons éléments. Nos jeunes d'Alma ont un goût prononcé pour la musique. Aussi tous ces amateurs furent convoqués pour les exercices quotidiens et actuellement nous comptons 8 cornettistes qui promettent. Ce sont: MM. Raymond Hébert, Rémi Lépine, Gaétan Lavoie, Antoine Dallaire, Rémi Maltais, Patrick Villeneuve, Fernand Côté et Jean-Paul Nolin.

Ajoutons à ce premier groupe, 7 caëts qui pratiquent le clairon et 8 autres qui battent la marche sur leur tambour, pendant que la Grosse Caisse, leur signifie de ne pas aller trop vite en les rappelant à l'ordre par des coups bien rythmés. Chaque jour, de midi et demi à une heure, ont lieu les pratiques. Naturellement, il y a du bruit, mais tout ce bruit, dirigé, concentré vers un but commun, petit à petit, deviendra une harmonie joyeuse et vibrante, qui donnera aux Cadets une tenue fière, une démarche élégante, cadencée et précise. Félicitations à ces jeunes musiciens pour leur bonne volonté et bons succès dans leurs exercices.

A l'occasion, nous remercions chaleureusement monsieur Jules Bergeron ex-directeur de la fanfare d'Alma et ancien élève du collège, qui a grandement contribué à former ces jeunes musiciens. Puisse-t-il un jour, nous revenir afin de constater que ses anciens disciples: saxophone, clarinette, altos, trombone, basse et cornets font partie de la fanfare de son Alma Mater.

Une fanfare au collège d'Alma?.... Serait-ce une chimère....une chose impossible?....Je ne crois pas. Les éléments ne manquent pas; les jeunes aiment la musique et se soumettent facilement à la discipline qui assure la régularité et l'efficacité des exercices. Ces jeunes musiciens lorsqu'ils sont réunis et dirigés forment bien vite un groupe très intéressant. Ils

Voyez un spécialiste pour vos chaussures



L.J. Couture
NOUVEAUTÉS POUR DAMES
ST-JOSEPH D'ALMA, QUE.
nos prix: 1.60 à 7.00

ont un même idéal et se lient bientôt d'une franche amitié; dans leurs réunions, c'est alors la jouissance de pièces bien exécutées, le réconfort de moments de loisirs bien employés, la compréhension d'un esprit de collaboration entière et l'attachement à leur Alma Mater.

A nos élèves de 7e, 8e, et 9e années, il faut des classes supérieures et des organisations de ce genre qui leur permettent le plus longtemps au collège, assurés qu'ils sont de pouvoir y trouver une formation suffisamment complète qui les mette en bonne posture sociale à leur sortie. Parents et Amis, à l'occasion, sachez dire un bon mot pour encourager ces mouvements de jeunesse. Les jeunes d'aujourd'hui, seront les hommes de demain, ne l'oublions pas.

Nos mathématiciens:

Cette semaine, les mathématiciens ont pris leur revanche et quelques élèves sont à l'honneur aujourd'hui, qui ne le furent pas lors du concours d'orthographe. Le cher Frère Directeur nous fournit les noms de ceux qui se sont distingués, ayant mérité une note supérieure à 80 pour cent.

LE CHRONIQUEUR

N. de la R. — Nous publierons la semaine prochaine, la liste des élèves que nous ne pouvons passer cette semaine.

LE DETAIL CHEZ LES JUNIORS

Un enthousiasme sans précédent règne chez les juniors depuis l'ouverture des parties de détail du hockey. L'Excelsior a remporté la première série contre l'Ecole Industrielle en quatre parties. Ce fut une lutte sensationnelle et les deux équipes furent pratiquement d'égale force comme on peut le voir par le détail suivant: Première partie, nulle; deuxième: victoire de l'Excelsior par 2 à 1; troisième: victoire de l'Ecole Industrielle par 3 à 2 et dernière partie: victoire de l'Excelsior par 1 à 0.

La deuxième série est commencée et l'Excelsior se mesure maintenant au club de Riverbend, qui n'a enregistré aucune défaite, au cours de la saison régulière. Les deux clubs ont annulé une partie et l'Excelsior a remporté la deuxième par 4 à 3. Cette série de 3 dans 5, promet d'être très intéressante et les amateurs en auront certes pour leur argent.

Voici les dates des prochaines joues: Vendredi soir à Alma, dimanche après-midi à Alma et, si nécessaire, mardi à Riverbend.

CHEZ SAM POSMAN

M. Sam Posman, nous prie d'avertir sa nombreuse clientèle que, contrairement à la rumeur qui court, il n'a pas vendu son commerce, et continue toujours d'être au service de toute la population d'Alma et des environs.

FEU ELZEAR HARVEY

Une famille estimée de notre ville, vient d'être cruellement éprouvée par la mort de M. Elzéar Harvey, décédé le 23 février, à St-Joseph-d'Alma, à l'âge de 74 ans et six mois. Le défunt avait été marchand pendant une trentaine d'années et s'était occupé d'oeuvres sociales, avec un grand dévouement.

Il laisse dans le deuil, son épouse; née Marianne Boivin; ses enfants; M. Tancrede, Mme Sénéchal, Simone; Mme Nicol, Marie-Jeanne; M. Paul-Emile; M. Robert; Mme Jules Bergeron, Alma; M. l'abbé Laurent; et M. Roch, fils adoptif. Ses frères et soeurs: Mme Anna Harvey Brassard, de La Malbaie, MM. Johnny, Henry, Arthur, tous trois d'Alma, Ludger Harvey de Jonquièrre. Ses gendres et belles-filles: M. J.-G. Sénéchal, Mme Tancrede Harvey, Germaine Bouchard, M. Mac Nicol, Mme Paul-Emile Harvey, Rachèle Giguère, M. Jules Bergeron et Mme Robert Harvey, Emilie Coudi.

A la famille si cruellement éprouvée, le Lac-St-Jean offre ses plus sincères condoléances.

Les restrictions sur l'emploi du fil de métal de résistance dans la fabrication des poêles électriques et des éléments ont été enlevées.

Tarif

DES ANNONCES CLASSEES

1 insertion — 25 mots ou moins 0.50
Chaque mot additionnel 0.02
3 insertions consécutives \$1.25

AGENTS DEMANDES

Agents demandés, pour vendre cinquante lignes des produits Montphar. Grosse commission accordée, pour personnes sérieuses.

S'adresser à:

M. AQUILAS GOBEIL

Station-d'Hébertville

LE VOLEUR ETAIT POLICIER A ARVIDA

Marcel Bertrand, 17 ans, un jeune homme de bonne stature, employé comme constable à l'Aluminum C'y à Arvida, a été accusé de "vol avec violence et de vol d'automobile", devant M. le juge Boivin, à Chicoutimi. Le prévenu a plaidé coupable et il recevra sa sentence cette semaine.

Bertrand est celui qui a commis un hold-up, au cours de la nuit de la semaine dernière, sur la route de Bagotville.

Demandé

COMMIS, classe 2, bilingue, homme ou femme, Commission d'Assurance-Chômage, St-Joseph-d'Alma, Qué.

FONCTION: — Sous-direction, travail clérical, préparation de rapports, correspondance et au besoin tout autre travail connexe.

QUALITES REQUISES: — Doit posséder une bonne instruction, de préférence un diplôme d'école supérieure; avoir des aptitudes pour le travail général de bureau, pouvoir parler, lire et écrire le français et l'anglais couramment connaître la dactylographie et sténographie française et anglaise. Abord agréable, tact, jugement et facilité à rencontrer le public. De préférence, personne possédant quelques années d'expérience dans travail de bureau.

TRAITEMENT, — \$1,080 par année, plus boni de vie chère. (Environ \$180.00.) Sujet à augmentation de \$120.00, par année; jusqu'à concurrence de \$1,380, plus boni ordinaire, sur recommandation méritoire, ou utilité accrue.

Les applicants devront se présenter le plus tôt possible, en s'adressant au gérant.

COMMISSION D'ASSURANCE-CHOMAGE

3, rue Sacré-Coeur, St-Joseph-d'Alma.

F. - P. NADON

Opticien d'Ordonnances Licencié

St-Jos.-
d'Alma



Lac
St-Jean

Achetez un Timbre d'Epargne chaque semaine

BUVEZ

PEPSI-COLA

VOUS EN SEREZ RAVI

Embouteillé à St-Joseph-d'Alma par
LES LIQUEURS SAGUENAY, ENR.

Elles contiennent les MEILLEURS INGREDIENTS disponibles.

Elles sont FRAICHES, parce qu'elles sont préparées près de chez vous et suivant la demande immédiate.

MOULÉES
SHUR-GAIN
ÉQUILIBRÉES

Fabriquées et Vendues par

ALMA CONSTRUCTION LIMITEE pour CANADA PACKERS LIMITED
ST-JOSEPH-D'ALMA MONTREAL

Elles coûtent MOINS CHER, parce qu'elles ne sont pas grevées de frais de transport et de profits inutiles.